פנקס
קאַלבוסאַוו

(קאַלבסוב)

רעדאַקטאָר:
דר י.מ. בידערמאַן

פּנקס קאָלבושטאָוו

(קאָלבסוב)

רעדאַקטאָר:
ד"ר י.מ. בידערמאַן

אַרויסגעגעבן פון

די פאַריניקטע (יונייטעד) קאָלבושאָווער

ניו־יאָרק

Digitized by Project Zikaron
Touro University-NY Libraries
www.zikaron.tourolib.org
2024

תשל"א • 1971

PINCKAS KOLBUSHOV

(Kolbuszowa Memorial Book)

Editor DR. I. M. BIDERMAN

יזכור־בוך קאמיטעט

שמואל בלוט	בערטא פערדערבער־זאלץ
הרב ד״ר ח. י. בערל	דוד זאלץ
חיים־דוד וואלדמאן	יעקב ויסקינד
נפתלי זאלעשיץ	שלום מיהלשטיין

שער בלאָט נעצייכנט פון ע. מ. ווינער

Digitized by Project Zikaron
Touro University-NY Libraries
www.zikaron.tourolib.org
2024

Printed in the United States of America by

BALSHON PRINTING AND OFFSET CO.

480 SUTTER AVENUE BROOKLYN, N. Y. 11207

אינהאַלט

אין שער פון בוך ..... דער יזכור־בוך קאָמיטעט IX
אַ וואָרט פון רעדאַקטאָר ..... ד״ר י. מ. בידערמאַן XI

קאַפּיטלעך געשיכטע

קאָלבושאָוו פון אירע אָנהייבן ..... ד״ר י. מ. בידערמאַן 1
די קהילה קדושה און אירע פאָרשטייער הרב ד״ר חיים יהודה בערל 26
ר׳ אברהם יהושע העשיל, דער אוהב ישראל, רב אין קאָלבושאָוו .....
הרב ד״ר חיים יהודה בערל 134
אַ קאָלבושאָווער צוואה ..... בערטאַ פכרדערבער־זאַלץ 162
נאָך דעם פּאָגראָם אין קאָלבושאָוו און אַרום ..... י. מאָרביד 166
אַ מיטגליד פון דער אַמעריקאַנער מיסיע דערציילט .....
אַרטור ל. גאָטהאַרד 172
בריוו פון יעקב עקשטיין צו די לאַנדסלייט אין די פאַראייניקטע שטאַטן 184
דער געראַנגל פון די קאָלבושאָווער יידן ..... דוד זאַלץ 189

געשטאַלטן

דער הערצליאַנער אין קאָלבושאָוו ..... ד״ר י. מ. בידערמאַן 218
צוויי סילועטן ..... גילה אוריאל 225
היימישע יידן (פּאָרטרעטן) ..... שלום מיהלשטיין 237
וועגן דריי קאָלבושאָווער יידן ..... הרב נתן אַבראַמאָוויטש 256
פּערזענלעכקייטן ..... בערטאַ פערדערבער־זאַלץ 258
דער קדוש ד״ר לעאָן אַנדערמאַן ..... אסטא הערצאָג 266

דאָס געזעלשאַפטלעכע לעבן

„תפארת בחורים״ ..... בצלאל גרינשטיין 270
די ציוניסטישע יוגנט ..... יהודה לעצטער (לייביש אָסען) 271
ציוניסטישע יוגנט — הנוער הציוני שיינדל (האָפּערט) לינטשעווסקי 280
בנות אגודת ישראל ..... רעגינא (ליידנער) מאַנסדאָרף 284
„הזמיר״ ..... יוסף האאר 285
דער בית״ר אין שטעטל ..... חנה קליין־ריזמאַן 291

זכרונות

קאָלבסוב — שבת און אינדערוואָכנס ..... שלום מיהלשטיין 293
וועגן געשעענישן און מענטשן ..... בערטאַ פערדערבער־זאַלץ 341
מיין שטעטעלע קאָלבושאָוו ..... ירוחם פראָסט 385
קאָלבושאָוו אַ מקום חסידות ..... אהרן דיאמאַנד 389
אַ גאַס אַזאַ... ..... א. ליידנער 395
אַ באָבעס מעמואַרן ..... גילה אוריאל 405
די שריפה פון 1900 ..... מלכה נוסבוים 411
פון זיידנס הויז ..... מינא ענגעלמאַן 414
טעג פון נשמה יתירה ..... סידאַ בן־מנחם 417
שלוש סעודות ..... נתן קרני 420

לאַנדסלייט אין ישראל דערמאָנען זיך:

אַ בינטל דערינערונגען ..... יחזקאל עקשטיין 422
די „התאחדות״ אין אונדזער שטעטל ..... מרדכי לאַנגווייל 425
ספּאָרט־פאַראיין — „מכבי״ ..... פּתחיה ליידנער 427
וועגן מיין באָבע ..... חנה ווייס 429
גנבים, פּאַסערס און בעלי טובה ..... יוסף בן־מנחם 430

יידיש טעאַטער און אַרעמקייט; יידיש טעאַטער און די חסידים .....
431 זעלדע לאַנגוויל
432 אַלטער־לעזער דער קאָמוניסט; וועגן וואָלן צום סיים .. אהרן דיאַמאַנד
מיין ערשטע ציוניסטישע טעטיקייט; אַ מעשה שהיה...; „תפארת
433 בחורים" און „השחר" דוד זאַלץ

435 קיין וואַרשע ..... ליבוש בערל
440 אין די פאַרכטיקע טעג ..... ליבוש בערל
447 נאָך ניט שווייגן! (ליד) ..... ח. י. בר־לאה
450 די שענדישאָוער גאַס (ליד) ..... ש. מיהלשטיין

חורבן און אומקום

455 די מאַרטיראָלאָגיע פון די קאָלבושאָוער יידן ..... נפתלי זאַלעשיץ

אומגעגנט

588 מיידאַן לעבן קאָלבושאָוו ..... הרב ד"ר שלמה־דוד גאָלדפאַרב

קאָלבושאָוער איבער דער וועלט

595 אין קאַמף פאַר יידישער זעלבסטשטענדיקייט .....
599 די קאָלבושאָוער אין מדינת ישראל ..... אהרן דיאַמאַנד
601 קאָלבושאָוער אין אַמעריקע ..... דוד זאַלץ

612 ..... אלה שמות הקדושים

המדור העברי

627 .....
628 קולבושובה מראשית הווסדה ..... ד"ר י. מ. בידרמן
645 הרבנים והדיינים ..... הרב ד"ר חיים יהודה בערל
666 למאבקם של יהודי קולבושובה ..... דוד זאלץ
679 דמויות ..... גילה אוריאל
686 יוצאי קולבושובה במדינת ישראל ..... אהרן דיאמאנד
688 קולבושובה בחורבנה ..... נפתלי זלשיץ
720 צלע הר ערירי (שיר) ..... שלמה גל־און (גרינשטיין)

721 ..... קאָלבושאָוו אין בילדער

763 ..... אין הייליקן אָנדענק

KOLBUSZOWA (English Part)

Kolbuszowa From Its Beginnings
by Dr. I. M. Biderman 1

The Rabbis of Kolbuszowa
by Rabbi Dr. Leon J. Berle 24

In Struggle for Life
by David Salz 33

Jews from Kolubuszowa in America
by David Salz 48

The Holocaust in Kolbuszowa
by Naftali Salsitz 56

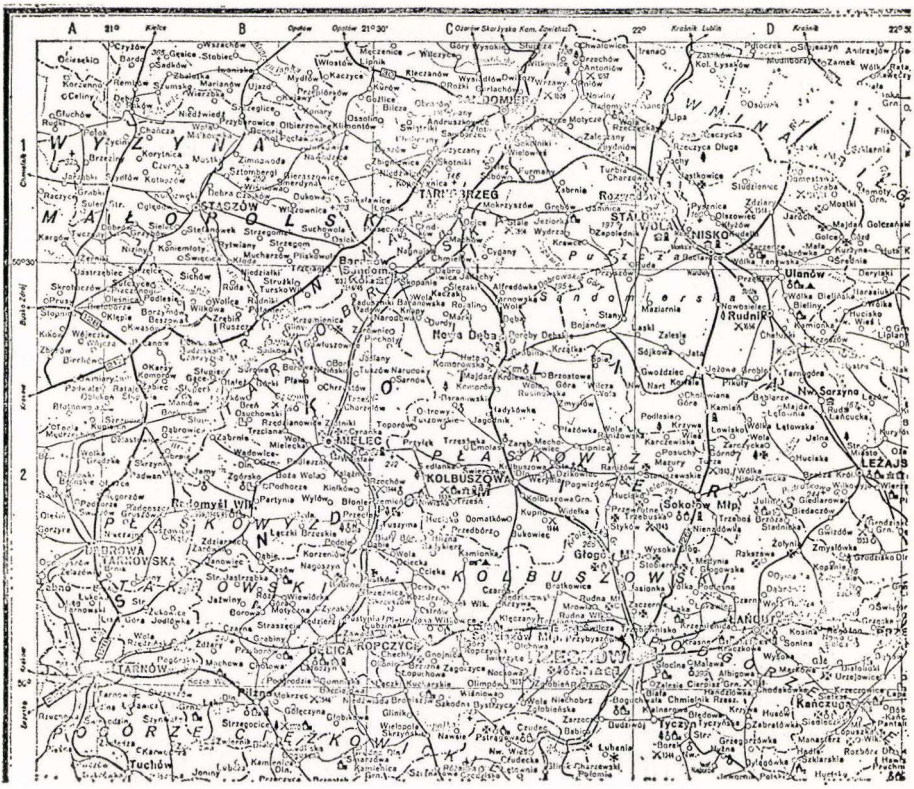
A
B
C
D
WYŻYNA
MAŁOPOLSKA
NIŻ
POLSKI
BASEN
GÓRNOWISŁAŃSKI
PŁASKOWYŻ
KOLBUSZOWSKI
KOTLINA
SANDOMIERSKA
PUSZCZA
SANDOMIERSKA
KOTLINA
SANDOMIERSKA
PUSZCZA
SOLSKA
KOTLIN

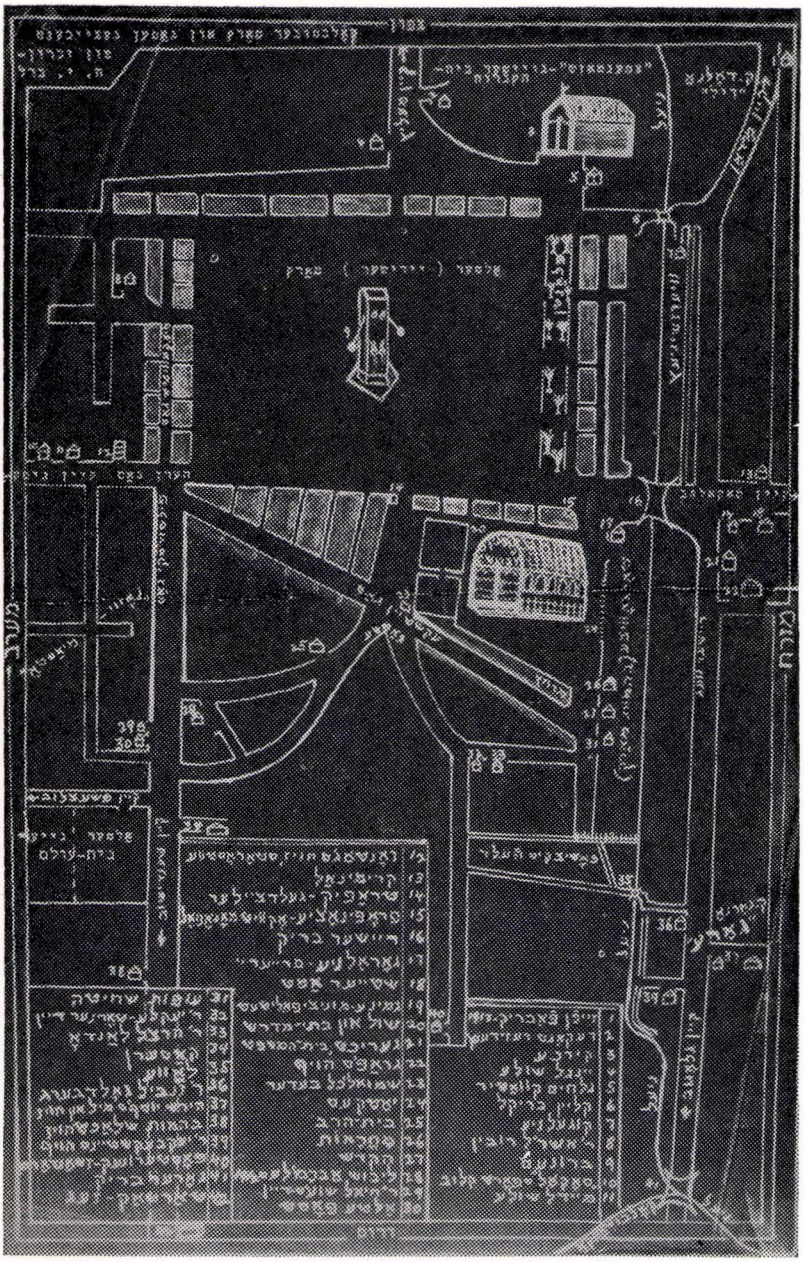

פּלאַן פון שטעטל (געצייכנט פון הרב ד״ר ח. י. בערל)

אין שער פון בוך

נאָך לאַנגע און שווערע אַנשטרענגן, און אַדאַנק אינטענסיווער און מיזאַמער אַרבעט צונויפצוזאַמלען דעם גאַנצן מאַטעריאַל און די געהעריקע פינאַנצן, דערלאַנגען מיר צו אונדזערע לאַנדסלייט, וואָס וואוינען אין אַמעריקע, אין ישראל און אין אַנדערע לענדער פון קאַלבושאַווער צעשפרייטונג, אַז דעם יזכור־בוך, „פנקס קאַלבושאַוו".

מיר האָבן געוואָלט אַוועקשטעלן מיט דעם ספר אַ ווירדיקן מאָנומענט צו די קדושים פון אונדזער אומגעברענטן שטעטל, וואָס זיינען אומגעקומען פון די גרויזאַמע הענט פון נאַצישן צורר און זיינע מיטהעלפער, ימח שמם! און אין דעם ווילן צו פאַראייביקן דאָס געדענכעניש פון דער פאַרשניטענער קהילה קדושה, האָבן מיר זיך באַמיט זוידעראויפצולעבן דעם אַמאָל פון שטעטל, אויף וויפל ס׳האָט זיך געלאָזט רעקאָנסטרואירן.

מיר דאַנקען אַלע, וואָס האָבן זיך באַמיט און געפונען אין זיך כח צו שרייבן פאַר דעם בוך, צוליבגנדיק אַ האַנט בעסער, ברייטער און אַרומנעמענדיקער אַפּצושפּיגלען דעם שטעטלדיקן אַמאָל, וואָס האָט עקזיסטירט אין משך פון הונדערטער יאָרן און איז מיט איין מאָל אַפּגעמעקט געוואָרן פון רשעות׳דיק־מערדערישע פעלקער — און איז מער ליידער נישטאָ. זייער בייטראָג צום בוך איז הויך אַפּגעשאַצט.

ס׳קומט אויך אויפריכטיקע דאַנקבאַרקייט צו אַלע לאַנדסלייט, וואָס האָבן זיך באַטייליקט, וועד מיט גרעסערע און וועד מיט קלענערע, ביישטייערונגען לטובת דעם פּאַנד, וואָס האָט דערמעגלעכט די קאַסט־באַרע אונטערנעמונג אַרויסצוגעבן דעם דאָזיקן פילהונדערט זייטיקן באַנד געווידמעט דעם אַנדענק פון אונדזער אַמאָליקער היים.

אַ באַזונדערער דאַנק און אַנערקענונג דריקן מיר אויס דעם חשובן רעדאַקטאָר פון אונדזער ספר, וואָס הגם ניט קיין לאַנדסמאַן, אפילו ניט קיין גאַליציאַנער, נאָר אַ מענטש מיט טיפן אינטערעס פאַר דער געשיכטע פון יידן אין פּוילן און גרייט צו העלפן אויפצושטעלן די ווירדיקע מצבה, האָט מיט געדולד און פליים, באַגאַבונג און וויסן

באַוויזן מיט דער הילף פון לאַנדסלייט, וואָס זיינען על־פּי־רוב ניט קיין פּראָפעסיאָנעלע שרייבער, צונויפצוזאַמלען דעם געהעריקן מאַטעריאַל. ד״ר י. מ. בידערמאַן פּאַרדינט אונדזער אַלעמענס אויפריכטיקן יישר־כוח, וואָס ווי אַ היסטאָריקער האָט ער אַליין בייגעשטייערט מיט זיינע אַרטיקלען צום בוך, געהאָלפן אַנדערע געפינען מקורים פּאַר זייערע אַרבעטן, דערמוטיקט אַנדערע אונטערצונעמען פּאָרשונגען, און אַדאַנק זיין גוטן ווילן און אויסדויער דערפירט די אויסגאַבע אין פּאַרלויף פון געציילטע עטלעכע יאָר, אַז זי זאָל דערשיינען אַזוי אינהאַלטסרייך, אַזוי בריט־צוגעשניטן און אַזוי שיין.

מיר זיינען גליקלעך, וואָס מיר האָבן זוכה געווען נאָך פיל באַמיאונגען, שוועריקייטן, עגמת־נפש'ן, קריזיסן און אַן אַ שיעור אַרבעט צו האָבן אַלץ איבערגעקומען.

מיט אַ געפיל פון שטאָלץ און דערגרייכונג גיבן מיר איבער דעם „פּנקס קאָלבושאָוו" צום לייענער.

דער יזכור־בוך קאָמיטעט

א וואָרט פון רעדאַקטאָר

וועַן דער קאָמיטעט פון קאָלבושאָווער יזכור־בוך איז מיט 3
יאָר צוריק געקומען אין אַ היימען זומער־טאָג צו מיר אין פאָרגעשלאָגן,
אַז איך זאָל איבערנעמען דאָס רעדאַקטירן פון בוך, האָב איך ניט
געוואוסט מיט וואָס פאַר אַ שווערקייטען דער ענין איז פאַרבונדן. וואָס
אַן אמת האָב איך, נאָך אַן אויבן־אויפיקן דורכבלעטערן פון צוגע־
גרייטן מאַטעריאַל, דערקלערט אויפן אָרט, אַז עס נעמט נישט אָרום
אַלץ, וואָס אַ יידישע קהילה האָט מיט זיך פאַרגעשטעלט: עס פעלט
דער געשיכטלעכער אַספעקט וואָס איז אַ מוז אין אַזאַ אויסגאַבע, עס
פעלט דער נאַראַטיוו וועגן דער טעטיקייט פון דער קהלה פאַרוואָלטונג
צווישן ביידע מלחמות, די צווישן־באַציאונגען פון די פעלקערשאַפטן
וואָס האָבן באַוואוינט דאָס שטעטל בלייבן ניט געדענקט. די חשובע
קאָלבושאָווער בעלי־בתים האָבן מיר פאַרזיכערט, אַז דאָס איז אַלץ
וואָס זיי האָבן געקאָנט צונויפזאַמלען — און מער קאָנען זיי נישט,
ליידער.

ס׳איז מיר געלונגען, מוז איך זאָגן, צו באַקומען עטלעכע אַרבעטן,
אויספירלעכע און גוט־געשריבענע, ווי אויך געווויסע היסטאָרישע מקורים
און ליטעראַטור, וואָס זיינען נוגע דער געשיכטע פון דעם שטעטל,
דער היסטאָריע פון יידישער איינוואַנדערונג און ערשטע שפּראָצן
פון ישוב און זיין אַנטוויקלונג. צענדליקער געשטאַלטן פון קאָלבו־
שאָווער עבר — רבנים, דיינים, שוחטים, מלמדים און סתם יידן —
זיינען אויפגעלעבט געוואָרן, און גאַנץ געמאַכט דעם אינהאַלט פון
באַנד. איך בין זייער צופריד, וואָס עס האָבן מיט מיר זייער נאָענט
מיטגעאַרבעט די קאָלבושאָווער לאַנדסלייט בערטא פערדערבער־זאַלץ
און איר חשובער מאַן דוד זאַלץ, וואָס האָבן פֿרויסגעווויזן טאָג־טעגלעכן
אינטערעס אין אַלע פאַזן פון די צוגרייטונגען, באַמיענדיק זיך צו מאַכן
זייערע צושטייערן צום אינהאַלט פון ספר, פֿרויסהעלפנדיק אויך אין
אַ רייַ טעכנישע אַספּעקטן פון דער רעדאַקציע און שטייענדיק תמיד
גרייט צו אַסיסטירן און העלפן. מיט סאַטיספאַקציע דערמאָן איך דעם
פאַקט, אַז ס׳איז מיר געלונגען צו דערמוטיקן הרב ד״ר ח. י. בערל

אונטערצונעמען זיינע וויכטיקע פֿאַרשערישע און שריפטשטעלערישע אַרבעטן, וואָס ער האָט בייגעטראָגן צום ספר.

דער אָנשטרענג איז געווען ניט אומזיסט. איך גלויב, אַז פון די אַרטיקלען און עסייען וואָס דרוקן זיך אין בוך, טויכט אויף אַ קלאָר בילד פון שטעטל, ס׳גייען דורך ווי אין אַ גאַלעריע די גאָסן און די הייזער, די אינסטיטוציעס און אָרגאַניזאַציעס, די מענטשן, די פירער, די טוער, די פּראָבלעמען, די פּריידן און די צרות. די געשיכט־לעכע פּרקים פון בוך צוזאַמען מיט די זכרונות שאַפן אַ גאַנצקייט, וואָס שילדערט פֿאַרן לייענער די יידישע קאָלבושאָווי פון אירע אָנהייבן ביז איר שוידערלעכן סוף.

...און ווען אַ קאָלבושאָווער לאָנדסמאַן וועט דערפילן אין זיין האַרץ אַ געפיל פון נאָסטאַלגיע און אומעטיקער בענקשאַפט צו זיין יוגנטלעכער פֿאַרגאַנגענהייט, זאָל ער אַ בלעטער טאָן דעם „פּנקס״ און געפינען דאָרט פֿאַרצייכנטע, מיט טרערן דורכגעווייקטע קאַפּיטלען, אין וועלכע ער וועט זיך פֿאַרטיפֿן און געפינען איין טרייסט: דער שטאָם זיינער איז געווָארן פֿאַראייביקט און וועט דעריבער נישט אויפהערן לעבן.

די ענגלישע און העברעאישע ביילאָגעם צום בוך אין יידיש זיינען צוגעגרייט געווָארן מיט דער כוונה, צו דערלויבן די יינגערע דורות אין אַמעריקע און אין מדינת ישראל צו קאָנען זיך דערווייסן פון וואָנען זייערע טאַטעס און מאַמעס שטאַמען, און וויסן ווי אַפּצושאַצן ווי גרויס האָבן זיי געמוזט זיין, וועלן נאָך אַזוי פיל אומגליק, אָרעמקייט און אָרומרינגלענדיקער שנאה, זיינען זיי געווָארן אין די פֿאַראייניקטע שטאַטן — פרייע בירגער פון דער גרויסער דעמאָקראַטיע מיט טיפע שרשים אין דער שווָארצערד פון יידישער פֿאָלקישער געמיינשאַפט און אין ארץ־ישראל שטאָלצע מיטבויערס פון יידישן לאַנד, וואָס האָבן געהאָלפן פֿאַרשטאַרקן די באַנייטע יידישע זעלבסטשטענדיקייט אין מדינת ישראל.

די וואָס האָבן אויף וועלכן נישט איז אופן בייגעטראָגן צום ספר — מיין האַרציקער יישר־כוח.

ד״ר י. מ. בידערמאַן

ערב־פּסח תשל״א

קאפיטלעך געשיכטע

ד"ר י. מ. בידערמאַן

קאָלבושאָוו פון אירע אָנהייבן

דער אָפּיציעלער נאָמען פון דער שטאָט — נאָך אידער זי איז אָנערקענט געוואָרן ווי אַ שטאָט, און געווען איז זי פריער אַ דאָרף, און נאָך פריער בלויז אַ ישוב (osada) — איז געווען קאָלבושאָווא (אין לאַטיינישע אותיות אויסגעלייגט אויף פּאָרשיידענע אופנים, Colbuschowa אין יאָר 1513, Kolbussowa אין יאָר 1565 און פון יאָר 1581 — Kolbuszowa — און אַזוי איז דער אָפּיציעלער אויסלייג פון דעם נאָמען עד היום הזה). דער נאָמען, לויט דער לעגענדע וואָס ווערט אין דעם בוך ציטירט[1], איז פאַרבונדן מיטן גזלן קאָלבוך אָדער קאָלבוש אָדער גאָר קאָלבאס, וואָס האָט דאָ אין דער געגנט גראסירט און אָנגעטאָן צרות. ווען מען האָט דעם „ראָזבאָיניק" ענדלעך געכאָפּט און אומשעדלעך געמאַכט, האָט מען די גרויסע געשעענישן פאַראייביקט מיט אָנרופן דאָס אָרט אויף זיין נאָמען. דאָס איז אָבער אַ לעגענדע צווישן אַ סך אָנדערע וואָס זיינען געווען מער אָדער ווייניקער פּאָפּולער. פון דער פּריווילעגיע, וואָס דער מלך יאָן סאָביעסקי האָט געגעבן דעם ישוב אין 1690 און פון דעם לאָקאַציע-דאָקומענט פון זיין באַזיצער, דער מאָגנאַט יוזעף-קאָראָל לובאָמירסקי, פון יאָר 1700[2], איז צו דרינגען וועגן ענינים, וואָס זיינען נוגע אַ פּלאַץ „וואָס מען האָט פריער גערופן קאָלבושאָווא". קיין אָנדער געבוירן-שיין האָבן היסטאָריקערס ביז איצט נישט געפונען, הגם אַ ריי פּאָרשער שטיצן די היפּאָטעזע, אַז אַזעלכע מעטריקעס זיינען יאָ געווען אָמאָל, אָבער אין איינער פון די פילע שרפות וואָס זיינען אויסגעבראָכן אין דעם ישוב און האָבן אַ תל געמאַכט פון אָמאָליקן אַלטן ראַטהויז און שפּעטער אויך אין

---

1) אין דער אַרבעט פון הרב ד"ר ח"י בערל, ז' 28, פון שלום מיהלשטיין, ז' 293, און אָנדערע.

2) מיר ברענגען ביידע דאָקומענטן ווייטער.

אַנדערע אומגליקן (אינוואַויעס, מלחמות, אָקופּאַציעס, פאַרשיקונגען) זיינען זיי פאַרלוירן געגאַנגען[3].

דער נאַמען וועלט דערמאָנט גאַנץ שפּעטלעך, ערשט אין תחילת פון 16־טן י״ה אין אַ שטייערן־רייסטער צווישן די ישובים פון די זשאָכאָווער גיטער וואָס האָבן געהערט צו סטאַניסלאָוו טאַרנאָווסקי[4]; דער זעלבער סטאַניסלאָוו פון טאַרנע, וואָס איז געווען דער קאַשטעלאַן פון ראַדאָם, האָט אויסגעקויפט די שכנותדיקע דערפער „אין קאלבושאָווע און ווירגיניא״ פון זייער וואָיט דעם אַדעליקן מיקאָלאַי קאָלבוסקי, וואָס האָט זיי געהאַט בירושה און וואָס צו זיין משפחה „האָבן די דאָזיקע נחלאות פון קדמונים געהערט״[5]. אָט דער קאָלבוסקי איז געווען אַן אָפּשטאַמיקער פון אייניעם פון די דייטשישע קאָלאָניסטן, וואָס האָבן זיך אין דעם געגנט לויט קעניגלעכע באַשטימונגען באַזעצט; זיין נאָמען איז געווען קאָלבע, קאָלבער, אָדער קאָלבור, וואָס איז רייך געוואָרן, זיך אַרויפגעארבעט און געוואָרן אַ נאָבלמאַן, אייניער פון דער „שליאַכטע״ וואָס אויף זיין נאָמען איז די ירושה זיינע אַנגערופן געוואָרן. אין תחילת האָט עס געהייסן קאָלבערסהויף — (Colbershof) — דער הויף, הייסט עס, דער פאָלוואַרק פון קאָלבע. און שפּעטער האָט זיך דער נאָמען אויסגעשפּרייט אויף דעם גאַנצן ישוב.

מיטן איבערגאַנג פון די גיטער צום גראַף טאַרנאָווסקי איז די פריער־אַנערקענטע אויטאָנאָמיע פון קאָזימיר דעם גרויסן (1333־1370) באַגרענעצט געוואָרן פון די פריצישע רעכט, אין ליכט פון וועלכע עס איז אייניגעפירט געוואָרן די „פּאַנשטשיזנע״ (געצוואונגענע אַרבעט פון די פויערים, וואָס זיינען געווען דאָס לייב־אייגנטום פון זייערע האַרן).

אין פּוילישן פּאָלקלאָר זיינען פאַרבליבן זאָגעכצן און רעדנסאַרטן, וואָס האָבן אַ שייכות מיט דער געשיכטע פון קאָלבושאָוו און מיט דער באַשעפּטיקונג פון אירע תושבים. די אַרכעאָלאָגישע אָנטדעקונגען אין דער געגנט זאָגן עדות, אַז דאָס איז געווען אַ גאָר אַלטער, אייניגעזעסענער ישוב, וואָס איז שוין געווען באַפעלקערט מיט אור־סלאַווישע ערד־אַרבעטער און פּאָסטוכער, אַ שטיק פּאָר דעם ווי ס׳האָט זיך אָנגעהויבן די געשיכטע פון פּוילן ווי אַ מלוכה[6].

3) ד״ר קאַזשימיעזש סקאַוראָנסקי — „וען קאָלבושאָוו איז געוואָרן אַ פּאָוויאַט״, אין ביולעטין אַרויסגעגעבן פון רעגיאָנאלן מוזיי פון דער געזעלשאַפט אָפּצוהיטן אַלטער־טימלעכקייטן, נ׳ 2־1, 1968.

4) אַדאָלף פּאָוויסקי, היסטאָרישע קוואַלן, קליינפוילן, ח׳ 15, ז׳ 469.

5) ביולעטין אַרויסגעגעבן פון רעגיאָנאלן מוזיי, נ׳ 1, 1961.

6) דאָרטן, מאטשעי סקאַוראָנסקי, — „אַמאָטאָרישער צושטייער צו דער פאָרגעשיכטע פון קאָלבושאָווער פּאָוויאַט״.

דור צו דור האָט מיט שטאָלץ איבערגעגעבן וועגן די האָנטוועריקערס־מייסטערס, וואָס האָבן פּראָדוצירט פּידלען, די באָרימטע „קאָלבושאָווער פּיד־לען", וואָס זיינען געווען אַ שם־דבר און האָבן באַוואוסט געמאַכט די קינסט־לעריש בעל־מלאכות פון דעם אייִדעלן אינסטרומענט צוזאַמען מיט זייער אָפּשטאַם־אָרט. די געדיכטע וועלדער אין דעם וויטן אָרום האָבן צוגעצויגן די פּריע קאָלאָניזאַטאָרן פון דער געגנט און האָבן געדינט ווי אַ מקור פון שפּעדיקער פּרנסה, וואָרעם די הויפּט־אַרבעט פון וועלכער זיי האָבן געצויגן חיונה איז געווען האָלץ־שניצערי און סטאָלערי, און גאָר באַזונדערס ערשט־קלאַסיקע, הויך־קינסטלערישע מעבל אויסאַרבעטונג, וואָס האָט אין שפּעטער־דיקע תקופות די שטאָט באַרימט געמאַכט איבער גאַנץ פּוילן און אָפּילו אויסער אירע גרענעצן.

די טאָפּאָגראָפּיע פון דער געגנט האָט זיך אַנטשיידן אויסגעטיילט אין דרייטע רחבותן פון דעם צויזמירער סטעפּ (Puszcza Sandomierska), פון וועלכער זי איז געווען אַן אָרגאַנישע טייל און וואו געדיכטע אוראָלטע וועלדער האָבן זיך הפקרדיק פונאַנדערגעשפּרייט און געשאַפן אַ נאַטירלעכע שוץ פון וויילדע חיות און קעגן בייזע מענטשן. קאָלבושאָוואַ, אַדער ווי יידן האָבן דאָס שטעטל אין פּאָרלויף פון יאָרהונדערטער גערופן, קאלביסוב, און אַזוי אויך פּאָרשריבן אין ספּרים, אָפּיציעלע אַקטן, ווי גטן און אַנדערע, האָט זיך געאַ־גראָפּיש אויסגעלייגט אין דעם נידעריקערן טייל פון דער סאַנדאָמירער קאט־לינע (צויזמירער קעסל) פון דעם קאָלבושאָוו־סאָקאָלאָווער הויכלאַנד, צווישן די טייכן ניל, קאָלבישאָווקע און דעם רעכטן אָרעם פון טרזשעשען־לענג אין שכנות פון דער שווערטשאָווקע אַדער פּשירווע, וואָס אַמאָל האָט מען זי גערופן „גרויסע טרזשעשען" (Trzesn Wielka); דאָס שטעטל האָבן אַרומגענומען נאָך נאַטירלעכע וואַסער־קאָמפּלעקסן, ווי די צוויי אָזערעס אַגאָנעק־גאָט און דער רויטער ים, און אָרום זיינען געווען, ווי געזאָגט, וועלדער און אַ זאָמדיקער מדבר, וואָס איז ווייט באַקאַנט געווען ווי די „קאָלבושאָווער סאַהאָרע"[7].

אַדמיניסטראַטיוו האָט קאָלבושאָוו געהערט דורך לאַנגע יאָרהונדערטער צום קאָרטשין־פּילזענער קרייז פון סאַנדאָמירער לאַנד אין קליינפּוילן. אין

---

7) אַדאָם כאָוואַנסקי — „אויפן וועג צו די קוואַלן פון ניל", בולעטין, פּריער דער־מאַנטן נומ׳ 2־1, 1968. אינטערעסאַנט איז דאָ צו דערציילן, אַז דער אייגנטימער פון קאָלבושאָוו פּאָוועל־קאָראָל סאנגושקא האָט אין יאָר 1730 באַזוכט ארץ־ישראל, וואָס אויך די קריסטן האָבן עס באַטראַכט ווי דאָס הייליקע לאַנד און האָט אויך אָפּגעשטאַט אַ ווייזיט אין עגיפּטן. זעט אויס, אַז אין צופּלוס פון פאַנטאַזיע האָט ער פון אָט דעם עולה־רגל זיין געוואָלט עפּעס אַריבערברענגען אויף די אייגענע היימישע זאַמדן, האָט ער אָנגערופן דעם טייך און די אָזערע מיט נעמען פון אַלטערטימלעכן מזרח.

משך פון פּעריאָד פון פוילנס פּאָליטישער אָפּהענגיקייט (1772־1918), בעת די שטאָט איז ווי אַ טייל פון דער פּראָווינץ גאַליציע איינגעגליידערט געווארן אין דער עסטרייך־אונגאַרישער מאָנאַרכיע, איז זי געווארן צוגעטיילט צום באַצירק פון טאַרנע און אונטערגעוואָרפן צו די צענטראַלע אַמטן פון לעמבערג. צווישן ביידע וועלט־מלחמות, אין דער תקופה פון אומאָפּהענגיקן פוילן (1918־1939), איז זי ווי אַ פּאָוויאַטאָוע שטאָט געווען אונטערגעוואָרפן דער ריישע וואָיע־וואָדשאַפט.

צו דער אַנטוויקלונג פון שטעטל האָבן בלי ספק צוגעטראָגן זייער חלק די וועגן, שאָסייען און טראַקטן, וואָס האָבן עס פאַרבונדן מיט די אַרומיקע מקומות, דערפער, שטעטלעך און שטעט און מיט דער גרויסער וועלט. די שטאָט האָט זיך געפונען אויף דער קרייצונג פון וועגן, וואָס האָבן געפירט קיין אויסלאַנד: פון איין זייט איז דורכגעגאַנגען דער אַ״ג „קראָקעווער טראַקט״, וואָס האָט געפירט קיין רויט־רייסן דורך טאַרנע און קזשעשאָוו און פון דער אַנדערער דער „מאַדיאַרישער שליאַך״, וואָס האָט זיך געצויגן פון צויזמיר דורך ריישע און דוקלע קיין אונגאַרן.

די סאַמע אָנהייבן פון ישוב זיינען אַרומגענומען מיט אַ שלייער פון כלערליי לעגענדעס. עס איז באַוואוסט, אַז שוין אין 13־טן י״ה איז דאָ געווען אַ ישוב. צי זיינען דאָרט דעמאָלט געווען יידן, איז שווער היינט פעסטצושטעלן. די נעמען פון די מקומות אַרום דעם שטעטל, ווי וועריניא, פּשעווראָטנע, זאַרעמבקי און אַ סך אַנדערע פון דעם סאָרט, ווי אויך דאָקומענטן וואָס שטאַמען פון שפּעטערדיקע צייטן און וואָס רעדן וועגן דעם פונאַנדערטייל פון ערד־שטחים, וואָס האָבן געהערט צו די פּוילישע מלכים און די אויפזיכט איבער זיי, זאָגן עדות וועגן דעם, אַז זיי זיינען געווען אַרגאַנישע טיילן פון דעם מלוכהשן זיכערקייטס־סיסטעם לענג־אויס פוילנס גרענעצן.

צוזאַמען מיט דער גאַנצער „סאַנדאָמירער פּושטשע״ איז אויך די דאָזיקע געגנט געווען דאָס אייגנטום פון מלכים, פּרינצן און גראָפן פון דער פּיאַסטי־שער דינאַסטיע. פוילן האָט דעמאָלט מיט זיך פאָרגעשטעלט אַ טעריטאָריאַלע צעדריבלטקייט, וואָס איז געבליבן בירושה נאָך דער צוואה פון באָלעסלאָוו דעם קרוממויליקן (1102־1139)[8]. אין די ראַמען פון מיליטעריישער קאָלאָניזאַציע האָבן נאָך אין דער צווייטער העלפט פון 13־טן י״ה אַראָפּגעבראַכט די פּיאַס־טישע הערשער קאָלאָניסטן פון די סלאָווישע שבטים פון דער אַנדערער זייט

8) פּג״ל ב. מאַרק, די געשיכטע פון יידן אין פוילן, יידיש־בוך, וואַרשע 1957, ז׳ 155.

ווייסל, כדי צו פאַרשטאַרקן די זיכערקייט פון אייגענע אינטערעסן קעגן פרעמ־דע אינוואַזיעס און אָוועקגעגעבן זיי ווי אַ מיטאייגנטום פון די וועכטער־ישובים לעבן „קאַלבושאָווע": פּשעווראָטנע, ראַנישעוו און וואָיקעוו. אַזוי אַרום האָט דער קעניג זיך באַמיט צו צענטראַליזירן די הויפט־מאַכט אין לאַנד. נאָך אַ לאַנגן פּעריאָד פון צעריסנקייט איז אין XIV י״ה ענדלעך געשאַפן געוואָרן אַן אייניהייטלעך פּויליש קעניגרייך. אין קאַמף פאַר פּיאַסטישער דאַמי־נירונג איז אָנגעקומען קיין צוויזמיר אין יאָר 1312 דער פירשט וולאַדיסלאַוו דער קורצפיסיקער לאָקעטעק (1260־1333), וואָס האָט דאָרט אונטערדריקט דעם אויפשטאַנד פון די מיעשטשאַנעס. אויף זיין צוריקוועג זאָל ער האָבן באַזוכט קאַלבושאָוו און אין אָנדענק דערפון אויפגעשטעלט אַ קלויסטער[9].

צי האָט לאָקעטעק געטראָפן אין קאַלבושאָוער ישוב אויך יידן, איז שווער צו זאָגן. ס׳איז נישט אויסגעשלאָסן — גיכער לייגט עס זיך אויפן שכל — אַז יידישע וואַנדערער און סוחרים האָבן דאָ צעלייגט צייטווייליק אָדער אַפילו סטאַביל זייערע געצעלטן. איז דאָך דער ישוב געלעגן אויפן הויפט־טראַקט פון דעמאָלטיקן מסחר. ס׳איז באַוואוסט, אַז אין מזרח־דרומדיקן טייל פון פּוילן, ביי קראָקע און צוויזמיר, זיינען שוין געווען יידישע ישובים און אַנטשטאַנען זיי אויפן וויכטיקן האַנדלס־שליאַך, וואָס האָט געפירט פון אונגאַרן דורך פּוילן. אין דער פּריווילעגיע וואָס די שטאָט סאַנטש (נייַ־סאַנדז) האָט פונעם מלך באַקומען, ווערן אַלע סוחרים, אַן אונטערשייד — קריסטן און יידן — וועלכע פאָרן אויפן נייַ־סאַנטשער מאַרק פון קראָקע אָדער פון אונגאַרן, באַפרייט פון וועלכע נישט איז געלט־אָפּצאָלן.

אין דער דאָזיקער פּריווילעגיע לייענט מען צוו. אַנד. אָט וואָס: „בכדי אונדזערע בירגער זאָלן בעסער און דערפאָלגרייכער קאָנען אויסנוצן זייער יערלעכן ירייד, באַפרייען מיר גנעדיק און אויף אייביק פון יעדן מין אָפּצאָל אַלע געסט און סוחרים פון יעדן שטאַנד און מעמד, הן קריסטן, הן יידן, וועלכע פאָרן אַדורך... אָדער די וועלכע קערן זיך אום פון קראָקע צי פון אַנדערע וועלכע־ניט־איז מקומות"[10].

אויב דער באַזוך פון לאָקעטעק איז ניט גאַנץ זיכער, אונטערליגט עס קיין שום ספק נישט, אַז זיין זון, קאַזימיר דער גרויסער, האָט אַרויסגעוויזן אַ סך אינטערעס אין דער גאַנצער געגנט. דאָס איז צו זען פון דעם סאַמע עלטסטן דאָקומענט, וואָס איז לעצטנס אַנטדעקט געוואָרן און וואָס שטאַמט פון יאָר 1366 און האָט אַ שייכות מיט דעם „דאָרף זלאָטעוו אויפן סאַמע עק

9) ד״ר ק. סקאָוראָנסקי, ווי אויבן, 1961.
10) ב. מאַרק, ווי אויבן, ז׳ 173.

פון די וועלדער לעבן ראַנישעוו אויפן טייך זלאָטעוו". לויט יענעם דאָקומענט איז געגרינדעט געוואָרן די שטאָט ריישע מיט באַראַנאָוו און די דערפער מראָוולע און באָדעק[11]. דער קעניג האָט געשטרעבט, אַז די גרענעץ־געגנטן זאָלן וואָס מער באַפעלקערט ווערן. ס׳אַנטשטייען דעריבער דעמאָלט אין דער געגנט אַזעלכע שטעט ווי נאָוויטארג, ראָפּטשיץ, פּשעוואָרסק און גראדזשיסק לעבן לעזשאנסק; קראָקע האָט שוין דעמאָלט 14 טויזנט איינוואוינער, צויזמיר — 2470, אָפּאָטאָוו (אָפּט) 870 נפשות. באַוונדערס אינטענסיוו ווערט די קאָלאָניזאַציע פון די חרובע און ליידיקע געגנטן נאָך דער מאַנגאָלישער אינוואַזיע. אין דער בויאונג פון די נייע שטעט, שטעטלעך און ישובים האָבן אַן אַנגעזעענעם אַנטייל גענומען אויך אייגעוואַנדערטע און אַרטיקע יידן[12].

זאָל דאָ דערמאָנט ווערן, אַז פון יענער צייט שטאָמט די פריווילעגיע, וואָס קאָזימיר דער גרויסער האָט אַרויסגעגעבן אין י׳ 1367, אין וועלכער ער פאַרנעמט זיך צו „באַנייען, ראַטיפיצירן און באַשטעטיקן די פאַרשריבענע רעכט פון די יידן אין קראָקע, סאַנדאָמיר, ליאָפּאָל (לעמבערג) און פון גאַנץ רייסן און פון די לובלינער און סאַנדאָמירער געגנט". ס׳איז נישט אויסגעשלאָסן, ווי פריער געזאָגט, אַז אין קאָלבושאָוו, ווי אַן אַרגאַנישער טייל פון דער סאַנדאָמיר־געגנט, האָבן זיך דעמאָלט שוין געפונען יידן, וואָרעם, ווי די פּריווילעגיע באַווייזט, זיינען אין גאַנצן אַרום שוין געווען יידישע ישובים.

דער אָקט פון 1459 טיילט אָפּיציעל פונאַנדער דעם לאַנד־באָזיץ פון קעניג, וואָס האָט זיינע גיטער אין ראנישעוו און וואָלע, פון די גיטער פון דער משפּחה מיעלעצקי, צו וועמען עס האָט געהערט מעלעץ און צמאָלאס און פון די גיטער וואָס האָבן געהערט צו דער אויבן־דערמאָנטער פאַמיליע טאַרנאָווסקי, די אייגנטימער פון קאָלבושאָוו. אין יאָר 1513 ווערט דער ישוב דערהויבן צו אַ דאָרף, פאַראייניקט מיט ווערינעץ. אין אַ דאָקומענט פון י׳ 1581 ווערן אויסגערעכנט די שטייערן וואָס די באַפעלקערונג דאָרף צאָלן דעם גראָף טאַרנאָווסקי און עס ווערט אויסגערעכנט די פאָלגנדיקע באַפעלקערונג: 66 פויערים אויף 24 פעלדער־טיילן, 20 פאָלוואָרק־באַזיצערס, 12 צוגעקומענע, 10 אָרעמע, 12 האָנטווערקער א״א[13]. ס׳איז גאָרנישט פון ווערג צו טראָכטן, אַז אונטער דער קאָטעגאָריע „צוגעקומענע" און „האָנטווערקער" קאָן זיך אויסבאַהאַלטן אויך אַ צאָל יידן, וואָס האָבן דאָרט קונה שביתה געווען.

---

11) ד״ר ק. סקאָווראָנסקי, ווי אויבן, 1961.
12) ב. מאַרק, ווי אויבן, ז׳ 245.
13) אַדאָלף פּאָווינסקי, ווי אויבן, ז׳ 254.

אין י׳ 1536 ווערט קאָלבושאָוו נאָך אַלץ דערמאָנט אין שותפות מיט ווערינעי, ווי אַ וואַקסנדיק און פּראָספּערירנדיק דאָרף. דער טאַרנאָווסקי־הויף בויט אויס דעם גרויסן לעלעוויטן שלאָס; און הגם די טאָטערישע אינוואַזיע האָט זיך דורכגעטראָגן דורך זשאָכעוו און זשעמיען און בכלל דורך דעם סאַנדאָמירער סטעפּ, האָט די באַלעבאַטישקייט פון די קאָלבושאָווער פּריצים אויסגענוצט די קאָניונקטור אויף פּוילישע תבואות, פּונקט ווי דעם נאָכפרעג אויף געהילץ און אַנדערע וואַלד־פּראָדוקטן. אַ דאַנק אָט דער גוטער ווירט־שאַפט איז קאָלבושאָוו געוואַקסן. אין י׳ 1581 ציילט דאָס דאָרף איבער 600 נפשות[14].

אין דער צווייטער העלפט פון 16־טן י״ה, אין דער צייט ווען ס׳זיינען אַנטשטאַנען אַזויפיל פּריוואַטע שטעט אין דער געגנט, ווי מעלעץ, רודניק, סאָקאָלאָוו, גלאָגעוו, ראַדאָמישל, א״אַ. האָט קאָלבושאָוו געהאַט אַלע מעגלעכ־קייטן צו קאָנען אַוואַנסירן און ווערן אָנערקענט ווי אַ שטאָט. דער ישוב איז דע־יורע געווען נאָך אַלץ אַ דאָרפישער ישוב, אָבער דע־פאַקטאָ איז ער שוין אויסגעוואַקסן צו אַן אורבאַניסטישן צענטער אַ דאַנק דער אומדערמידלעכער אַרבעט פון דער פּויערישער באַפעלקערונג, דער קוואַליפיצירטער אַרבעט פון די בעל־מלאכות וואָס האָבן זיך קודם־כל אָפּגעגעבן מיט דער הילצערנער בראַנזשע, אַדאַנק די פאַרמיטלער, די יידישע סוחרים וואָס האָבן געבראַכט די אָרטיקע פּראָדוצירטע סחורות אין די נאָענטע און ווייטע מקומות, אויך צו פאַרדאַנקען דעם באַאַמטנטום פון הויף און זיין באַדינערשאַפט, וואָס האָבן צוגעגעבן גלאַנץ און גלאָריע דעם שלאָס. האָט אָבער דער מאַגנאַט טאַרנאָווסקי, דער האַר פון שלאָס און דאָרף, שוין געהאַט זיין שטאָט זשעכאָוו. דער הויפּט־שטאַם פון האַר האָט פאַרמאָגט די שטאָט טאָרנע און דער דזשיקעווער אָפּצווייג פון אָט דער מאַגנאַטן־פאַמיליע האָט געהאַלטן ביים באַפעסטיקן די שטאָט טאַרנאָבזשעג, באַקאַנט ווי דזשיקעוו. צוליב משפּחה־קאָמפּליקאַציעס האָט טאַר־נאָווסקי געמוזט מיט דער הסכמה פון קעניג סטעפאַן באַטאָרי (1575־1588) אין י׳ 1585 פאַרקויפן זיין גאַנצע מדינה מיט קאָלבושאָוו און אַנדערע גיטער צום ברודער פון זיין ווייב, העראָנים מיעלעצקי, דעם סאַנדאָמירער סטאַראָסטע. דער נייער גרויסבאַזיצער האָט פּאַטראָניזירט די ניי־דערוואָרבענע לענדערייען; ער האָט אָבער נישט געהאַט בדעה צו פאַרוואַנדלען דאָס דאָרף אין אַ שטאָט, וואָרעם ער האָט פאַרמאָגט שוין אַ שטאָט מעלעץ מיט דעם דאָרט רענעסאַנס־געבויטן שלאָס[15].

14) דאָרטן.
15) דאָרטן.

אין יאָר 1616 זיינען די גיטער פון קאָלבושאָוו און דער געגנט אַריבער אין די הענט פון דעם העטמאַן סטאַניסלאָוו לובאָמירסקי, וואָס האָט זיך באַרימט גענאָמט ווי דער זיגער אין דער שלאַכט קעגן די טערקן לעבן כאָטשים, און איז אויך שפּעטער באַקאַנט געוואָרן ווי דער וואָיעוואָדע פון קראָקע. אין דעם פּלאַן פון אויפשטעלן פּאַרטיפּיקאַציעס און באַפעסטיקן די מלוכהשע זיכערקייט האָט ער פאַרוואַנדלט דעם שלאָס אין זשעמיען אין אַ שטאַרקער פעסטונג און אין דעם נייַ־דערוואַרבענעם לאַנצוט אין אַ באַסטיאָן. אין קאָלבושאָוו האָט גראַף לובאָמירסקי אויף דער פּאָן פון אַ הערלעכער פּאַנאָראָמע — אין דעם טאָל פון טייך, אין מיטן פון בהדרגהדיק־אויפגייענדיקע בערג, אַרומגערינגלט פון אָזערעס און אַרומגענומען פון געדיכטן מיט פּאַר־שיידענע ביימער פון אוראַלטן און ווילד־וואַקסנדיקן סאַנדאָמירער וואַלד, באַ־שלאָסן אויסצובויען זיך אַ זומערדיקע רעזידענץ — פּאַר זיך און פּאַר זיין זון. (קאָלבושאָוו בלייבט נאָך אַלץ אַ דאָרף, הגם עס האָט דאָ אָפּגעשטאָט אַ וויזיט דער פּוילישער מלך זיגמונד דער אַלטער מיט זיין וויב באָנע און אויך דער קעניג זיגמונד־אויגוסט מיט זיין קאָטאַרינע די עסטרייכישע, וואָס האָבן באַזוכט אַ חוץ קאָלבושאָוו אויך די גיטער אין סאַנדאָמירער געגנט, ווי וויעלאָ־וויעש, דזשיקעוו, זשעמיען). דער פּראָטפּולער פּאַלאַץ, אייגנאַרטיק אין זיין סטיל און געבוי, איז געוואָרן אַ צענטער פון גרויסע וואַלד־טעטיקייטן. אַ דאַנק דעם „ספּלאָוו" אויפן טייך לענג וואָקסט דער עקספּאָרט פון געהילץ. ס׳ווערן דערמאָנט די אין יענער צייט אויפגעשטעלטע צוויי וואַסער־מילן און אַ ברויעריי. מען הייבט אָן אויסגראָבן אייזערנע רודע אין דער געגנט און ס׳קומט אויף אַ קאָלאָניע פון יעגערס און פישערס ביי די ריבאָקעס „אויף די יאָזעס"[16]. אָבער איבער גאַנץ „פּוילן־לאַנד, ליטע און ווייטער" האָט זיך צעקלונגען דער שם פון קאָלבושאָווער שלאָס, וואָס איז אויפגעבויט געוואָרן פון קאָלירטן געהילץ לויט די אוזאָרן פון דער קאָלבושאָווער קונסט, אויס־געפּערטיקט פון די אָרטיקע סטאָליאָראָס. דאָ איז טאַקע אויפגעקומען דער באַרימטער צענטער פון די קאָלבושאָווער קונסט־מעבל, וואָס האָט אַרויסגעפירט דעם פּוילישן האַנטווערק וויט און בריים איבער אַ סך פּריצישע רעזידענצן. קאָלבושאָווער מעבל־שטיק פון יענער צייט געפינען זיך ביז היינט־צו־טאָג ווי מוזייאַלע עקספּאָנאַטן איבער דער גאָרער וועלט.

אין יאָר 1642 ווערט קאָלבושאָוו דאָס סטאַבילע וואוינאָרט פון קראָקע־ווער וואָיעוואָדע, אַלעקסאַנדער־מיכאל לובאָמירסקי. דאָס דאָרף געניסט פון דעם הויפּ אינטערעס און די באַפעלקערונג וואָקסט אומאויפהערלעך. ניט

16) ד״ר ק. סקאָוואָנסקי, אויבן, 1961.

אַנדערש, ווי דער הויף האָט בדעה געהאַט באַלד צו פראָקלאַמירן קאַלבושאָוו ווי אַ שטאָט. איז אָבער אין 1652 אויסגעבראָכן איבער גאַנץ קליינפוילן די „שוואַרצע מגיפה" און אין 1655 פאַלט אַראָפּ דער שוועדישער „מבול" און פלינדערט אויס סאָקאָלאָוו און לאָזט מיטן רויך אויף קאַלבושאָוו.

אין 1683 איז דער נייער האַר פון דער געגנט געוואָרן דער פירשט יוזעף־קאַראָל לובאָמירסקי, סטאַראָסטע פון לובאַטשעוו און סאַנדאָמיר, וואָס האָט געטראָגן דעם טיטול פון אויסערָדנטלעכן קרוין־מאַרשאַל און שפּעטער געוואָרן אויך דער אינהאַבער פון דער גרויסער אָסטראָגער אָרדינאַציע. דער נייער באַלעבאָס האָט באַפוילן אַוועקצופירן די ירידים פון געהילץ און בהמות פון דעם פלאַץ לעבן דער קירך, אויף דעם מאַרק־פלאַץ (רינעק) איבערן גיל, אַנטקעגן דעם פאַלאַץ „אויפן קאַנאַל". די ירידים זיינען געוואָרן צענטראַלע געשעענישן פון דער גאַנצער אומגעבונג, וואָס האָבן צוגעציגן נישט נאָר די אָרטיקע קונים, אָדער סוחרים פון נאָענטן אָרום, נאָר אויך אַ גרויסן עולם פון גלאָגעוו אַזש ביז ניסקע[17].

די דאָזיקע פאַראָרדנונג האָט דער נייער פריץ אַרויסגעגעבן אין וואַלאַיוסטאָווסקאַ לעבן קראָקע, דעם 11־טן סעפּטעמבער, 1683 און עס זאָגט זיך אין איר כהאי לישנא (אין ייִדישער איבערזעצונג פון פּויליש):

„כדי אָבער די ירידים זאָלן אָפּגעהאַלטן ווערן לויטן אַלטן שטייגער, אַזוי אַז די מענטשן זאָלן פון זיי קאָנען אַמבעסטן גענישן און לגבי די צוגעפאָרענע קאָנען אָרויסווייזן די גרעסטע מאָס פון גאַסטפריינטלעכקייט, האָבן מיר דעם מאַרק־פלאַץ באַשטימט צווישן דער קרעטשמע און דער ברויערייַ, וואו יעדער איינער וועט קאָנען פירן זיין האַנדל לויט זיין אייגענעם איינזען".

פון דעם אויסדרוק „יעדער איינער" קען אַרויסגעדרונגען ווערן, אַז ס׳האָבן שוין אין קאַלבושאָוו געוואוינט יידן אָדער זיי האָבן געקענט קומען צום יריד. ערשט אין דעם שפּעטערדיקן עדיקט פון יוזעף־קאַראָל לובאָמירסקי, וואָס מיר ציטירן שפּעטער, דערמאָנט ער די ייִדן אויף אַ דירעקטן אופן.

נאָך דעם גרויסן נצחון אין דער שלאַכט אונטער ווין, אין י׳ 1683 קעגן די טערקן, האָט דער קעניג יאַן סאָביעסקי (1674־1696) אַרויסגעגעבן, אין אָנערקענונג פאַר דער הילף וואָס לובאָמירסקי האָט אים צוגעטראָגן „אין די מלחמה־אָנשטרענגונגען קעגן טערק", אַ קעניגלעכע פריווילעגיע, וואָס הייבט אַרויס „די שטאָט קאַלבושאָוו, וואָס אין דער וואיעוואָדשאַפט פון סאַנ־דאָמיר און אין פּאָוויאַט פון פילזנע" און דערמוטיקט מיט אַן אייזערנעם בריוו, פאַרזען מיט זיין זיגל, צו באַטיילקן זיך אין די פינף יערלעכע

17) דאָרטן.

ירידים און אויך אין די וועכנטלעכע מערק אָפּגעהאַלטן יעדן זונטיק. אין דער פּריווילעגיע, וואָס איז אַרויסגעגעבן געוואָרן אין וואַרשע, דעם 3־טן יוני 1690, אין 16־טן יאָר פון זיין מלכות, דערקלערט דער קעניג סאָביעסקי, ווי פאָלגט[18]:

„אויך די מאַרק־טעג וועט מען קענען אויף אייביקע צייטן, אָן אונטערשייד פון געשלעכט און שטאַנד, מעמד, באַרוף און אַמט, רעגירונג און אמונה, אין די דאָזיקע שטאָט קאַלבושאָוו מיט כל המינים סחורות מיט ווייַן, געשטן, היי און אַנדערע תבואות און קערנער, מיט פערד, בהמות און סטאַדעס, מיט געהילץ און האַלץ, מיט געטראַנקען און אַנדערע סאָרטן קעגנשטאַנדן קומען כדי צו קויפן, פאַרקויפן, בייטן, פאַרהאַנדלען, שנאַפּס, מעד און אַנדערע געטראַנקען אין זיכערקייט און רו פאַרקויפן, סחורה פאָר סחורה, אויסטוישן, און כלערליי דערלויבטע און ערלעכע געשעפטן דערליידיקן"[19].

יידן וועלן אין אָט־דעם דאָקומענט דירעקט ניט דערמאָנט. אומדירעקט וועלן זיי אָבער יאָ דערמאָנט, ווען דער מלך דערמוטיקט זייַנע אונטערטאַנען פון יעדן שטאַנד און אמונה צו באַטייליקן זיך אין די מערק און יריידים אין קאַלבושאָוו. סאָביעסקי, וואָס האָט געהאָט אַ גוטע באַציאונג צו די יידישע איינוואוינער פון זיין מלוכה, האָט, אָן ספק, זיי געהאָט אויך אין זינען, ווייל געגנגען איז אים צו באַפעלקערן די שטאָט, און שאָפן אַזוי אַרום וואָס מער קוואַלן פון פרנסה.

אָן ספק האָבן זיך שוין דאָן געפונען יידן אין קאַלבושאָוו און זיכער געגאָסן פון אַלע פריווילעגיעס וואָס זיי האָבן באַקומען אין דער גאַנצער געגנט און וואָס האָבן זיך ממילא באַציגן אויפן שטעטל. די דאָזיקע פּריווי־לעגיע רופט אָן דעם ישוב ווי אַ שטאָט. דאָס מיינט, אַז זי איז שוין פריער ווי אַזאַ דערקלערט געוואָרן. אַזוי אַרום ווערן מיר געוואויר, אַז קאַלבושאָוו ווערט אָנערקענט ווי אַ שטאָט.

אין יאָנואַר פון 1700 האָט יוזעף־קאַראָל לובאָמירסקי, דער האָר פון דער שטאָט און גאַנצער געגנט וואָס אויף זיין אַדרעס איז דעם קעניג סאָביעסקיס פּריווילעגיע געשריבן געוואָרן, אַרויסגעגעבן זיין אייגענע פאָר־אַרדנונג. ווי שוין געזאָגט, איז יוזעף־קאַראָל געווען אַ גרויסער מיוחס ביים קעניג און איז געווען דער טיטולאַרער האָר פון די שטאָלן פון דער גרויסער קרוין, שפּעטער געוואָרן הויף־ און גרויס־קרוין־מאַרשאַל — מיט דער גאָר ערנהאַפטער באַצייכנונג פון „העטמאַן", וואָס ער האָט זיך דערדינט גאָר באַזונדערס אין די שלאַכטן קעגן די טערקן און אין אַנדערע מיליטעריש

18) די פּריווילעגיע איז ווי ס׳רוב מלוכישע דאָקומענטן געווען גשריבן אין לאַטיין.
19) דער אָריגינאל פון דעם קעניגלעכן אַקט האָט זיך ביזן אויסברוך פון צווייטן וועלט־קריג געפונען אין דעם לובאָמירסקי מוזיי אין לעמבערג.

שליחותן, וועלכע ער האָט אויסגעפירט מיט אַ סך איבערגעבנקייט צו מלכות. דער קעניג סאָביעסקי האָט אים אַרויסגעווינען אַ סך ליבע און אָנער־קענונג און אַ דאַנק אים איז לובאָמירסקי געוואָרן דער אינהאָבער פון דער גרויסער אָסטראָגער אָרדינאַציע. אַ דאַנק זיינע פעאיקייטן און די גלענצנדיקע באַציאונגען מיטן קעניג, איז אָט־דער מאָגנאַט דערגאַנגען צו גוואַלדיקער עשירות און געקראָגן אויך די אויבן־געבראַכטע קעניגלעכע אָנערקענונג פאַר דער שטאָט וואָס האָט צו אים געהערט.

די פאַראַרדנונג פון לובאָמירסקי איז געשריבן אין דער פּוילישער שפּראַך, און צוליב איר וויכטיקייט וועלן מיר זי דאָ איבערגעבן אין אַ יידישער איבערזעצונג:

„איך מאַך באַקאַנט פאַר יעדן וואָס דאַרף עס וויסן — פאַר די איצטיקע און שפּעטערדיקע דורות — אַז אַלע ישובים, שטעט און שטעטלער, מיטן חסד און גענאַד פון זייערע האַרן און אייגנטימער, רייך וועלנדיק, האָבן זיך צעבליט און אויסגעבריייטערט; דערפאַר,ווינטשנדיק זיך אַ וואָס גרעסערע שטייגערונג אין מיינע גיטער, און אָנערקענענדיק דאָס אָרט וווּ פּאַסיק, האָב אויך איך געגרינדעט אַ שטאָט אויף מיין באָדן וואָס געהער מיר בירושה, הינטער מיין פאַלאַץ, פון לאַנג שוין באַקאַנט וויּ קאָלבושאָוו, וואו איך דערלויב זיך באַזעצן מענטשן אַן וועלכן־ניט־איז תנאי און בויען פאַר זיך נוצנדיק מיינע היגע וועלדער מיט דער ברייטסטער האָנט, אויפשטעלן הייזער מיט שינדלען פאַרן וואויליזיין פון אַלע די וואָס ווילן לעבן ביי מיין רעזידענץ, לויטן מוסטער פון אַנדערע שטעט.

אַלעמען גיב איך די פולסטע פרייהייט אין זייערע אונטערנעמונגען, אין האַנדל, איבערקויף, מעד־שענק, און בראַנפן־, בירן און ווין־קרעטשמעס, ביז צוועלף יאָר קיין שום שטייער גיט צו דאַרפן צאָלן. יענע שענק וועלן קאָנען ווייטער טעטיק זיין, און ווען די צוועלף יאָר וועלן זיך ענדיקן וועלן זיי דאַרפן פון ברויען ביר צו צאָלן צו צוויי זלאָטעס, פון יעדן גאַרנעץ געטריבענעם בראַנפן 2 זלאָטעס אַ קוואַרטאַל. פאַר די פּלעצער אין מאַרק (רינעק) וועלן זיי דאַרפן צאָלן איין זלאָטע יערלעכן פאכט; און די יעניקע וואָס נוצן אין זייער ערד־אַרבעט לאָנקעס, וועלן דאַרפן אָפּצאָלן צו צוויי זלאָטעס; די גאַסן מיעשטשאַנעס וועלן פאַר די פּלעצער דאַרפן צאָלן צו 15 גראָשן יערלעכן פאַכט; פון באַאַרבעטן באָדן וועלן זיי דאַרפן צאָלן אַזוי וויּ פאַר זייער פּלאַץ אין מאַרק; די יעניקע ווידער, וואָס קיין באָדן באַזיצן זיי נישט נאָר געריכטער, דאַרפן זיי פאַר די געריכטער צאָלן צו איין זלאָטע. דערביי, די וואָס וועלן פאַר זיך בויען און וועלן זיין אין באַזיץ פון געמויערטע קאַמעניצעס, באַפריי איך פאַר אייביקע צייטן און דערלויב צו פירן ווין־שענק, זיי דאַרפן אויפהאַלטן די וועגן צו דער מיל, צו די שוץ־גראָבנס און צו די טייך־ברעגעס, אָן אויסנאַם, ווי עס פירט זיך אין אַנדערע שטעט.

פאַר דער באַזעצונג און לאָקירונג פון דער שטאָט מיטן גאַנצן באָדן, אַקער־ערד, פעלדער, וועלדער, גערטנער און לאָנקעס, וואָס מיר האָבן באַפוילן אויסצו־מעסטן, נעמענדיק אין אַכט די גרויס פון לאַנד, כדי צו געבן געניוג טיילן פון ערד און פעלד וואו עס גייען דורך די צוושן־פעלדער, וועגן און אָפּגרענעצונגען מיט אַלע זייערע אומשטענדן, וואָס איך באַשטעטיק און אָנערקען פאַר אייביקע צייטן, דערקלערנדיק דאָס אָלץ מיט אָט דער פריוויליגיע. אָט די פריוויליגיע איז אַרויסגעגעבן מיט דער צושטימונג פון זיין מאַיעסטעט דעם קעניג, וואָס האָט דער־

קלערט דאָס מאַגדעבורגער געזעץ[20] ווי אַ יסוד פאַר משפטן זיך אין אַלע סכסוכים וואָס קענען אויפקומען אויף יאַרמערק, ירידים, וואָס וועגן זיי רעדט זיך אין דער פּריוויילעגיע.

אַלע האַנטווערקער פון יעדער מלאכה דערלויב איך צו האָבן זייערע צעכן[21] און זייער אַרדנונג אויפהאַלטן און אין איינקלאַנג מיט זיי זיך פירן. איך באַשטעטיק און באַפעסטיק דאָס אַלץ מיט אָט דער פּריוויילעגיע.

יידן, וואָס נוצן באַדן און שטאָטישע אַקער־ערד און האָבן דערפון נוצן, דאַרפן פון זיי צוגלייך מיט די מיעשטשאַנעס אָפּצאָלן שטייערן. די יעניקע וויידער, וואָס נוצן נישט קיין אַקער־ערד, נאָר פון האַנדל ציען זיי זייער חיונה, וועלן אויך געהערן צו די פאַכט־צאָלער פאַר די וואוינונגען און צאָלן צוגלייך שטייערן. זיי זאָלן זייערע דירות ניט האָבן אין די הייזער אויפן מאַרק, אויך נישט אין די הינטערשטע ציילן, אויך זיך נישט אויסברייטערן איבער דער שטאָט, אַ חוץ די דריי וואָס זייגען פאַראַן; זיי טאָרן נישט קיין זייטיקן בראָנפן פון אַרעמדאַרן פונאַנדערפירן און דערמיט דער שטאָט שאָדן ברענגען מיט דער שולד פון שלאָס.

די באַדינער פון שלאָס, וואָס געפינען זיך לעבן מיין זייט און אין שטאָט האָבן זיי זייער פאַרמעגן, דאַרפן אונטערליגן דעם שטאָטישן געזעץ און די שטייערן וואָס קומען פון זייערע שטאָטישע גיטער, דאַרפן זיי צוגלייך אָפּגעבן און צאָלן; אַנדערע אָבליגאַציעס לגבי דעם שלאָס, אין קאַנטראַווערסיעס וואָס קאָנען אַנטשטיין אין פאַרשיידענע ענינים ווי אויך זייער זיכערקייט, לאָז איך איבער צו מיין ענד־גילטיקן באַשלוס.

אַרעמדאַרן אָדער די וואָס האָבן נישט קיין אייגענע פאָסעסיעס און האַלטן געדונגענע אַרעמדעס, זאָלן נישט וואָגן צו קאָכן אויף אייגענער האָנט זייער איגן ביר אָדער בראָנפן, נאָר פון זייערע באַלעבאָטים אין פעסער און טעפּ דאַרפן זיי עס קריגן צום פאַרקויף.

אויך די יעניקע, וואָס ברענגען שאָדן די ירידים פון דער שטאָט קאַלבושאָוו, גייען אַרויס אויף די וועגן און פאַרכאַפן די פאַרקויפערס אויף די טראַקטן, האָבן קויפן אויף, פון וועלכן די מיעשטשאַנעס מוזן האָבן אומאַגגענעמלעכקייטן צוליב די אויסקויפערס, פאַראַרדן איך דעריבער מיט דעם איצטיקן בריוו מיין סטאַראָסטע, דעם איצטיקן און דעם וואָס וועט זיין אין דער צוקונפט, אַז ער זאָל די זאַכן אָפּהיטן און נישט דערלאָזן צו אַזעלכע שאָדנס.

דערבי באַמערק איך, אַז דאָס האָקן פלייש זאָל פאַרקומען איין מאָל אַ וואָך — ד״ה זונטיק, כדי אַזוי אַרום די שטאָט זאָל בעת ס׳קומען פאַר ירידים געדיכטער ווערן. באַשטעטיגדיק די דאָזיקע פּריוויילעגיע מיט מיין אייגנהענטיקע אונטערשריפט, לייג איך אָנעק מיין חתימה, אין קאַלבושאָוו, דעם 12־טן יאַנואַר 1700 י׳.

(—) לובאָמירסקי, קרוין און הויף־מאַרשאַל[22]

---

20) דאָס מאַגדעבורגער געזעץ איז געווען אַ דייטש געזעץ וואָס איז געגוצט געוואָרן אין פּוילן, כדי צו דערמוטיקן קאָלאָניזירן נייע שטעט.

21) צעכן אָדער גילדעס — עקאָנאָמישע און סאָציאַלע גרופּן פון מענטשן פון דער זעלבער פּראָפעסיע אָדער בראָנזשע טיפיש פאַר אייראָפּע אין מיטלאַלטער.

22) דער אָריגינאַל פון דעם לובאָמירסקי־אַקט, געשריבן אויף פּאַרמעט, געפינט זיך אין די זאַמלונגען פון קאָלבושאָווער רעגיאָנאַלן מוזיי.

פון דער אויבן־געבראַכטער פריווילעגיע איז קלאָר צו זען, אַז דער גראַף טיילט פונאַנדער די באַפעלקערונג פון דער שטאָט אין דריי קאַטעגאָריעס: 1) האַנטווערקער, פויערים און מיעשטשאַנעס; 2) נאַבלייט, שליאַכטע און שלאָס־דינערשאַפט; 3) יידן און אַרענדאַרן. די לעצטע נעמט דער האַר אַוועק יעדע רעכט זיך צו באַזעצן אַדער האַבן פּראַפּינאַציעס. לגבי יידן שטעלט ער פעסט די ציפער דריי, ווי אַ גרענעץ און וויל נישט דערלאָזן, אַז זיי זאָלן זיך צעשפּרייטן. אין תוך אָבער האָט דער ווירקלעכער מצב פון די יידן אין פּריערדיקע און שפּעטערדיקע צייטן פון פּוילישן קעניגרייך קיינמאָל זיך נישט אָפּגעשפּיגלט אין די אָפּיציעלע פּאַראַדענונגען, פּריווילעגיעס אַדער געזעצן פון קעניגן אַדער גראָפן. די עקאָנאָמישע לאָגע פון די יידן איז קיינמאָל נישט געווען קיין רעזולטאַט אַדער געוצלעך באַווירקט פון די לעגאַלע דערקלערונגען און דעקרעטן אַרויסגעגעבן פון די צענטראַלע מאַכטהאָבער, וועלטלעך־מלוכהשע אַדער פון דער קירך. די עפעקטיוויטעט פון די געזעצן וואָס זיי האָבן אַרויסגעגעבן האָט נישט צו לאַנג געדויערט. די געזעצן אַדער פּריווילעגיעס האָבן מיט זיך פּאַרגעשטעלט אין בעסטן פאַל אַ געוויסע סטאַדיע אין דעם קיינמאָל ניט איבערגעריסענעם קאַמף צווישן די יידן און דער קריסטלעכער באַפעלקערונג. פאַקטיש איז דער מעמד און פּאָזיציע פון די יידן געווען אַ סך שטאַרקער ווי דע־יורע[23]. קיין ספק ניט, אַז שוין אין יענער צייט זיינען געווען אין דעם שטעטל אַ סך מער יידן ווי די דריי משפּחות, אומאָפּהענגיק דערפון וואָס אין די אָפּיציעלע פּאַראַדנונגען איז געווען געשריבן. אַזוי דעם קעניג ווי דעם גראַף גייט עס דאָך גאָר שטאַרק אָן, אַז זייערע שטעט זאָלן וואָס שנעלער באַפעלקערט ווערן. די אייזערנע בריוו פון מלך און די שריפט וועגן מערק און ירידים פון גראַף זאָגן עדות וועגן אָט דעם אינטערעס זייערן.

די שטאָט קאַלבושאָוו האָט זיך אין יענער צייט ווי אַ פּריוואַטע שטאָט (וואָס האָט געהערט צום מאָגנאַט לובאָמירסקי און נישט צום קעניג) אויס־געצויגן אויף אַ שטח פון 759 העקטאַר, פון ניל אויף דער מערב זייט ביז בלאָניע אין דער געגנט פון קראקווע און נאָווא ווייע[24].

אין יענעם צייט־אָפּשניט האָט זיך גאָר שטאַרק אַנטוויקלט די מעבל־אינדוסטריע אין דער שטאָט און אין דער וואַלדיקער געגנט. די „קאַלבושאָווער מדינה" איז געווארן באַקאַנט פון אירע קינסטלעריש־אויסגעפּערטיקטע מעבל.

---

23) פג"ל פּראָפּ' מאיר באַלאַבאַן, די יידן אין לעמבערג אין האַלבן זעכצנטן יאָר־הונדערט, לעמבערג, 1907, די יידן אין קראַקע און קוזמיר, קראַקע, I, 1913 און II, וואַרשע 1936. אויך ד"ר יצחק שיפער אין זיינע אַרטיקלען אין יידן אין אויפגעוואַכטן פוילן, ב' 1.

24) ד"ר ק. סקאָוואַנסקי, אויבן.

דער פּאַן האָט עקספּלאָאַטירט דעם אַרבעטס־כּוח פון די אין „פּאַנשטשיזנע" פּאַרקנעכטיקטע פּויערים און בעל־מלאכות, וואָס זיינען געקומען אַהער אַר־בעטן פון די דערבייאיקע דערפער; ער האָט אויך אויסגענוצט די סטאַליאַרעס און טאָקער־מייסטערס וואָס האָבן אויסגעאַרבעט די מעבל אין זייערע אייגענע וואַרשטאַטן און דאַן געבראַכט די טיילן פון די אויסגעאַרבעטע מעבל אין שטאָט אַריין צו ווערן אויסגעפערטיקט און קריגן דעם קאַלבושאָווער פּאַליר און אויסזען.

די שטאָט האָט געהאַלטן אין איין וואַקסן און די יידן האָבן געפונען וועגן ווי אָזוי אויסצומיידן די באַגרענעצונגען, וואָס זיינען געווען חל אויף זיי אין צוזאַמענהאַנג מיט דעם מאַגנאַטישן געזעץ פון 1700. אין דער צייט פון דער הערשאַפט פון דעם זון פון יוזעף־קאַראָל, אַלעקסאַנדער דאַמיניק לובאָ־מירסקי, זיינען אַלע באַגרענעצונגען לגבי דער יידישער באַפעלקערונג לגמרי אָנגוליירט געווארן פון פּירשט אַליין. דאָס איז געשען אין 1713, אין אַן אָקט פון 13־טן יוני, וואָס האָט באַצוועקט אויסצובריטערן און וואָס שנעלער באַ־פעלקערן די שטאָט *[24]. ס׳האָט נישט געדויערט לאַנג, און די יידן זיינען געווארן וויכטיקע פּאַקטאָרן אין דעם האַנדל פון דער געגנט, עקספּאָרטירט דאָס אָרטיקע מעבל אין ווייטע מקומות און ווי שותפים צו דער שנעלער אַנטוויקלונג פון דער שטאָט געווארן באַהאַנדלט אָזוי פון גראַף, דעם האַר פון דער שטאָט, ווי פון די איינוואוינער מיט רעספּעקט און אָנערקענונג.

אַלעקסאַנדער דאַמיניק לובאָמירסקי האָט וואַרשיינלעך קיין נייע פּאַר־אַרדנונג לגבי די יידן אין דער קאַלבושאָווער מדינה נישט אַרויסגעגעבן. מיר וויסן יאָ ווען דעם, אָז דער האַר אַפּראָבירט דעם פּאָטערס פּריווילעגיע און זי אינדראָסירט מיט פּאָלגענדיקן צושריפט (איבערזעצט פון לאַטיין): „באַשטעטיקנדיק די דערקלערונג געמאַכט דאָ בנוגע די יידן, וואָרף איך נישט אָן קיין שום באַגרענעצונגען אין זייער צאָל אין דער מדינה אָדער לגבי זייערע רעכט, וואָס זיינען פון פּריער זיי גאַראַנטירט געווארן".

קיין באַזונדערע יידישע קהילה, משמעות, איז נאָך אין קאַלבושאָוו ביז דעמאָלט ניט געווען. די בקשה אָבער פון די יידן צום האַר צו דערלויבן זיי אויפצובויען אַ שול, קאָן באַטראַכט ווערן ווי די התחלה פון אַן אָרגאַניזירט יידיש לעבן. אין יאָר 1736 האָט דער האַר אָזאַ דערלויבעניש געגעבן. די שול האָט זיך געפונען אין דער געגנט פון קאַנטי־זאַגאַטש, וואו די יידן האָבן זיך באַזעצט [25].

*24) דער אָקט אין פּוילישן אָריגינאַל געפינט זיך אין קאַלבושאָווער מוזיי און אין לאַטיינישן — אין ריישער מוזיי.

25) אין זיין „אבני קדש" אַרויסגעגעבן דורך „דביר", ת״א 1959, דערקלערט דוד

וועגן דער סימפּאַטישער באַציאונג פון האַר צו די יידן, רעדן אויס־דריקלעך אַ ריי דאָקומענטן. דער האַר האָט דערלויבט די יידן צו זיין פאַר־מיטלער צווישן די קינסטלערישע סטאַליאַרעס פון קאַלבושאָוו און די אָפּנעמער פון זייערע סחורות, וואָס זיינען על־פּי־רוב געווען פּוילישע מאַגנאַטן. אַזוי, למשל, ווייסן מיר, אַז דער ייד ראַבינאָוויטש, וואָס האָט זיך פּאַרנומען מיט מעקלעריי, האָט אין אַ בריוו, דאַטירט דעם 5־טן יוני, 1717, געשריבן צו דער גרעפין שעמיאַנסקאַ פון ריטוויאַן און פּולאָוו, איר געמאָלדן, אַז ער האָט אינטערווענירט ביים סטאַליער קאָליש, פון וועלכן ער האָט געקראָגן אַ צוזאָג „אַרויסצושיקן קיין פּולאָוו (מיט דער ווייסל) די פּאַרטיקע טאָוולען" *[25].

אין דער נאָענטער ריישע, וואָס האָט אויך געהערט צו דער מאָגנאַטן פאַמיליע לובאָמירסקי, האָבן די יידן וואָס האָבן זיך דאָרט באַזעצט, געדאַרפט זיך מתחייב זיין, אַז יעדער אייגנטימער פון אַ הויז זאָל האָבן אַזויפיל ביקסן וויפל מענער עס באַוואוינען דאָס הויז ווי אויך זעכציק מאָ־גאַזינען און דריי פונט שוועבל פאַר יעדער ביקס. די באַטיליקונג פון יידן אין דער פאַרטיידיקונג פון דער שטאָט איז געווען פאָפולער אין יענע קאָנטן. די נייע שטעט זיינען געוואָרן באַזעצט פון אַ סך יידן און די באַציאונגען מיט די גרויסע פּריצים האָבן זיך איינגעשטעלט אויפן בעסטן אופן, וואָס האָט זיך אויך אָפּגעשפּיגלט אויף דער עקאָנאָמישער אַנטוויקלונג פון די יידישע ישובים[26]. די קאַלבושאָווער קהילה האָט גענאָסן פון די זעלבע גוטע באַציאונגען.

די קהילה וואָקסט בהדרגהווייז. ס׳קומען צו יידן פון אַנדערע געגנטן, וואו זייער לאָגע איז שווער. מען געפינט שוין אין יענער צייט די קהילה פאַרטראָטן אין דעם וועד ארבע הארצות[27], און אין אַ געוויסן מאָמענט טרעט זי אויף ווי אונטערגעוואָרפן צו דער צענטראַלער קהילה פון אָפּט צוזאַמען מיט אַ ריי אַנדערע יידישע געמיינדעס[28].

דאַוידאָוויטש, אַז די שול אין קאַלבושאָו איז אויפגעבויט געוואָרן אין 16־טן י״ה, וואָס לויט אונדזער חשבון איז עס אַ טעות. וועגן דעם אינעווייניק פון דער שול — זאָגט דער חשובער קענער פון רעליגיעזער אַרכיטעקטור און קונסט — איז דער סטיל נישט אייגנהייטלעך צוליב די פילצאָליקע רעמאָנטן. פון די איבערבלייבענישן פון די באָפּוצונגען און די טיפּיש יידישע מאָטיוון פון די וואַנט־מאָלעריייען (ווי מזלות א״א) וועט קלאָר, אַז אַ קינסטלער מיט אַ גוטן געשמאַק האָט געגעבן דער שול אַ פּראַכטפולן און צוגלייך אַ טראַדיציאָנעלן אויסזען.

*25) מאָנוסקריפּט נומער 274 אין דער טשאַרטאָריסקי ביבליאָטעק.

26) פּג״ל „תולדות עם ישראל בימי הביניים", ה״ה בן־ששון, „דביר" ת״א 1969, ז׳ 257.

27) ישראל היילפּערן, פּנקס וועד ארבע הארצות, תל־אביב, ז׳ 626.

28) הרב צבי הלוי איש הורוויץ, לקורות הקהלות בפולניה, תשכ״ט, ז׳ 17.

דער פּונאַנדערבלי פון דער מעבל־אינדוסטריע — סטאַלעריי, טאָקעריי און אַלע אַנדערע מלאכות, וואָס זיינען געווען פֿאַרבונדן מיט זיי — איז געקומען קיין קאַלבושאָוו, שוין דאַן אַנערקענט אַפּיציעל, געזעצלעך און טאַטזעכלעך ווי אַ שטאָט, ערשט אין דער תקופה פון דער מאַגנאַטן־משפּחה סאַנגושקאָ, אין דער ערשטער העלפט פון 18־טן י״ה, באַזונדערס אין די צייטן פון ליטווישן גרויס־מאַרשאַל פּאָטוצקי־קאַראָל, וואָס האָט געקראָגן אַלע נחלאות דורך אַ שידוך מיט דער מאַגנאַטישער פאַמיליע פון די לובאָמירסקיס. זיין שלאָס האָט דער פירשט סאַנגושקאָ געהאַט אין דער געגנטלעכער הויפּטשטאָט דובנע, און איצט האָט ער באַקומען אַ צווייטן פּאַלאַץ אין קאַלבושאָוו. די צאָל איינוואוינער אין דעם דאָזיקן צייט־אָפּשניט דערגרייכט אין קאַלבושאָוו איבער 2000 נפשות, אַרייַנגערעכנט די יידן.

פּאָטוצקי־קאַראָל סאַנגושקאָ, דער נייער האַר, האָט נישט אַרויסגעגעבן קיין אייגענע פּריווילעגיע צו די יידישע אינוואוינער. ער האָט ווי זיינע פֿאָרגייער — און ווי דער שטייגער פון יענע טעג איז געווען — באַשטעטיקט די פּריערדיקע זכויות׳ן פון וועלכע די יידן אָדער אַנדערע באַפעלקערונגס שיכטן האָבן גענאָסן. בעת ער האָט איבערגענומען די ירושה פון דער לובאָמירסקי משפּחה פון קאַלבושאָוו, האָט ער אינדראָסירט דעם אַקט פון 1700 און אים באַשטעטיקט אין אַלע „פונקטן און פּאַראַגראָפֿן״, אָוועקלייגנדיק זיין אייגענע אונטערשריפט אוו די אייגנהאַנטיקע חתימה פון זיין פּרוי מאַריאַנא לובאָמירסקאָ־סאַנגושקאָ *[28].

קאַלבושאָוו וואָקסט אויס אין אַ בעל־מלאכהשן און האַנדלס־צענטער, וואָס איז באַשטאַנען פון צוויי באַזונדערע געמיינדעס: די קריסטלעכע און די יידישע. יעדע פון די האָט געהאַט אירע אייגענע מאַכט־אָרגאַנען און איינע האָט זיך נישט געמישט אין די פּירונגען פון דער צווייטער. אין 18־טן און אין 19־טן י״ה זיינען ביידע געמיינדעס, פאַרמאָגנדיק אייגענע סטעמפּלען און אויטאָריטעט, געמיינשאַפּטלעך געהאַט אין עמבלעם, וואָס איז געווען אַ סימבאָל פון געמיינזאַמע אינטערעסן אין דער שותפֿות פון דער קאַלבושאָווער מוניציפּאַליטעט, און וואָס האָט מיט זיך פּאַרגעשטעלט: אַ קריַיז און אַ מגן־דוד און אַ תקיעת־כף־האַנט־דרוק; דער דאָזיקער עמבלעם האָט געדאַרפט באַווייזן די הענט פון דעם פּאָליאַק און ייד געשלאָסן אין פריינטשאַפּטלעכער

---

*28) דער דאָזיקער דאָקומענט געפינט זיך אין רעגיאָנאַלן מוזיי פון קאַלבושאָוו. די זיגלען זיינען נישטאָ מער, אָבער דער טעקסט און אונטערשריפטן זיינען לייענבאַר ביזן היינטיקן טאָג — (פון אַ בריוו פון ד״ר ק. סקאָוואָוסקי, געשריבן דעם 6־טן נאָוועמבער, 1970, צום שרייבער פון דער אַרבעט).

פֿאַראייניקונג, און איבער דעם אַלעם האָט פונאַנדערגעשפּרייט זיינע פּליגל דער ווייסער אָדלער אויפן שפּיץ פון אַ הערב־שוץ־שילד.

אין יאָר 1724 האָבן זיך די קריסטלעכע האַנטווערקער אָנגעהויבן אָרגאַניזירן אין גילדעס, צעכן[29]. די סטאַליאַרעס, טאָקערס, שמידן און שלאָסערס האָבן באַקומען אַ ספּעציעלן סטאַטוס פון אַ „גרויסן צעך" לויטן מוסטער פון דעם דערבייאיקן סאָקאָלאָוו. אין סאָקאָלאָוו האָבן די צעכן געהאַט דעם מאַנאָפּאָל אויסצוארבעטן כלערליי שטוב־כלים, הילצערנע זאָכן פאַר הויז־באָנוץ. קאָלבושאָוו האָט פאַר דער עקספּאַנסיע פון איר ווירטשאָפט זיך נישט געוואָלט באַגרענעצן צו די אַרטיסטיש־אויסגעפּערטיקטע לוקסוס־מעבל פאַר דער שליאַכטע איבערן לאַנד און פאַר מאַגנאַטן אין לאַנד און אויסלאַנד, נאָר געוואָלט קאָנקורירן מיט סאָקאָלאָוו אין דער פראָדוקציע פון הויז־ און היים־אינסטרומענטן און כלים וווי אויך מעבל פאַר ניט־רייכע ווירטשאָפטן און פאַרן ברייטערן באַנוץ פון אַרומיקע שטעט און דערפער. אין דעם „גרויסן צעך" האָבן די אַרטיקע מיעשטשאָנעס נישט געהאַט קיין דריסט־הרגל, און אַוודאי נישט די יידן. ס׳איז אָבער כדאי דאָ צוצוגעבן, אַז אין שפּעטערדיקע תקופות האָבן די אָרטיקע יידן אָנגעהויבן אַרייַנדרינגען אין דער דאָזיקער אינדוסטריע און האָבן אויך געקאָנט לייכט קאָנקורירן מיט די אָנדערע, ווייל זיי האָבן זיך געשטעלט קלענערע רווחים, אויסגעאַרבעט און פאַרקויפט אַליין, איינשפּאָרנדיק דעם פאַרמיטלער, און שטיצנדיק זייערע קאַלקולאַציעס אויף גרויסע אומזאָצן[30].

דער האָר פּאָוועל־קאָראָל סאָנגושקאָ, זעט אויס, האָט ניט אַרויסגעוויזן קיין באַזונדערן אינטערעס צו די יידן פון דער געגנט. ער האָט זיך אַרומ־געריגלט מיט די דייטשישע קאָלאָניסטן, וואָס זיינען אַריבערגעקומען אַהער פון זאַקסן און זיך דאָ באָזעצט. ער איז געווען אַ גלויביקער אולטראַ־קאַטאָליק און צו די „סטראָזאַקאָנני" האָט ער געהאַט אַ באַציאונג און אינטערעס אויף אַזויפיל אויף וויפל ער האָט געקאָנט פאַוואָריזירן געווויסע משומדים. אין אייגעם אַ דאָקומענט פון 1736 ווערט דערמאָנט „אונדזער עליאַש־דאָווידעק (=אליהו־דוד) פון שלאָס" אָבער באַשאָנקן האָט ער מיט ספּעציעלער אויפמערק־זאַמקייט די וואָס האָבן איבערגעביטן דאָס רענדל און באַקומען עכט פּויליש פאַמיליען נעמען, ווי דאָבראָוואָלסקי (1732), קאָלבושאָווסקי (1732), אוזנאַנסקי (1739)[31].

---

29) פג״ל מיט דער פריוויליגיע פון קעניג סאָביעסקי, אויבן, ז׳ .

30) פג״ל ד״ר פּ. פרידמאַן, „יידן אין גאַליציע" אין יידן אין אויפגעוואַכטן פוילן, ב׳ 1.

31) פון ד״ר ק. סקאָווראָווסקי מאַנוסקריפּט „קאָלבושאָוו און אומגעגנט", ז׳ 100.

דער שלאָס אין קאַלבושאָוו ווערט אין יענער צייט אַ צענטער פון פּאָליטיק און קולטור. די היימישע פּראָדוקציע בליט און איר שם דערגרייכט די ווייטסטע געגנטן און דערשלאָגט זיך קיין אויסלאַנד. די האַרן פון דער קאַלבושאָווער מדינה זיינען די סאַנגושקאָס, וואָס האָבן משפחה־פאַרבינדונגען מיט דער ליטע, דערנאָך ווידער די לובאָמירסקיס, וואָס זיינען בריית־פאַר־צווייגט איבער פוילן און לסוף ווערט עולה לגדולה די מאַגנאַטישע פאַמיליע פון גראַף טישקעוויטש, וואָס מאַכט באַקאַנט די שטאָט און אירע אויסאַרבע־טונגען איבער אַ סך אייראָפּעאישע לענדער. אין שטעטל טיילן זיך אויס אַ ריי אַנדערע בראַנזשעס פון מלאכה, אין וועלכע יידן ווערן יאָ צוגעלאָזט. אמת, די באַציאונגען מיט דעם אַרומיקן פּאָלק זיינען שטענדיק אַנגעשטרענגטע צוליב קאַנקורענץ און אייפערזוכט. אין דער שטאָט קומען אויף צעכן פון שוסטערס, וועבערס, טאַקערס, גאַרבערס. אַ נייער פרנסה־צווייג קומט אויף — די אויסאַרבעטונג פון פידלען, לוטניעס און אַנדערע שפּיל־אינסטרומענטן. אגב, ווערט די קאַלבושאָווער פידל זייער אַנגענומען אין דער גרויסער וועלט, אין דער ערשטער ריי צוליב דער קוואַליטעט פון האָלץ און די אידעלע און קינסטלערישע פּראָדוקציע.

יידן האָבן, אַן ספק, זיך באַשעפטיקט אַ חוץ מיט האַנדל אויך מיט מלאכה. ווי אומעטום האָבן זיי אויך דאָ קודם־כל אַנטוויקלט יענע מלאכות, וואָס זיינען געווען ענג פאַרבונדן מיט זייער אייגענעם יידישן לעבנס־שטייגער, באַזירט אויף די דורך דורות געהיליקטע פּאָרשריפטן פון שולחן־ערוך און מנהג. אַזוי זיינען געווען אין שטאָט יידישע שניידערס, וועבערס, גאַרבערס; די לעצטע זיינען געווען באַקאַנט פון דער אויסאַרבעטונג פון לעדערנע פּאַסן ניט נאָר פאַר דעם אייגענעם געברויך נאָר אויך פאַר אַלגעמיינער קאַנסומציע. ס׳זיינען באַקאַנט יידישע קצבים, בעקערס און אַנדערע בעל־מלאכות. אין דער אַנטוויקלונג פון יידישער מלאכה האָבן געהאַלפן די יידישע סוחרים און קליינהענדלער, וואָס האָבן געהאַט פאַרבינדונגען מיט די יידן פון די אַרומיקע קהילות איבער דעם לאַנד און אַפילו אין די שכנותדיקע מלוכות.

די ראָל פון די יידן אין שטאָט איז אַלץ גרעסער געווארן. מיט דער סימפּאַטישער באַציאונג פון האַר צו זיי, איז זייער צאָל אַלץ מער געשטיגן.

דאָס איז געקומען צום אויסדרוק אויף אַן אַנזעבאַרן אופן בעת דער מושל אין שלאָס איז געווארן יאַנוש־אַלעקסאַנדער סאַנגושקאָ, דער זון פון פּאָוועל־קאַראָל. דער יונגער פּריץ באָווייזט אַ סך פּאַרשטענדעניש פאַר זיינע יידישע תושבים. די יידן האָבן דעם אַלטן האַר געבעטן אַ דערלויבעניש אויפ־צובויען אַ שול און געבן זיי אַ מעגלעכקייט קובר צו זיין זייערע מתים אויף

אַן אייגענעם בית־עולם; הגם זיי האָבן זיך לכתחילה באַוואָרנט מיטן גוטן ווילן פון אָרטיקן פּראָבאָשטש פון דער קאַטוילישער קירך, דעם גלח רעשמיאַן, וואָס האָט זיין הסכמה דערצו געגעבן, זיינען ניט פאַראַן קיין באַווייזן, אַז דער האַר פּאַוועל־קאַראָל זאָל האָבן איינגעגאַנגען אויף זייער בקשה. די בקשה איז געווען אונטערגעשריבן פון די יידן יודקאָוויטש, לייבאָוויטש, לעווקאָוויטש, מאָשקאָוויטש, נחומאָוויטש און זיקאָוויטש[32]. עס איז אַ סברא, אַז ער האָט זיי דאָס נישט דערלויבט, און ווי אַ ראייה דערצו קאָן דינען דער פאַקט, אַז אויף אַ הלוואה וואָס די יידישע קהלה האָט געמאַכט אויף 1000 זלאָטעס פון דעם קריסט סטאַניסלאַוו קוטשקאָווסקי, האָט דער מלווה באַקומען אַ גאַראַנטיע „פון גאַנצן קאָלבושאָווער קהל" און די שול ווערט ניט דערמאָנט. אין יאָר 1761 שרייבן די יידן אַבראַמאָוויטש, טאָביאַשאָוויטש, לעזשאַנסקי און דוקעלסקי ווידער אַמאָל אַ בקשה וועגן אַ בית־עלמין און דאָרט ווערט שוין די עקזיסטענץ פון דער שול יאָ דערמאָנט. איז עס ביז גאָר מעגלעך, אַז דער אַלטער סאַנגושקאָ האָט האַרט פאַר זיין טויט אין י. 1750 געגעבן זיין צושטימונג צום אויפבוי פון דער אַזוי גערופענער „עלטערער" שול (וואָס איז דורך די דייטשן אין י. 1941 צעשטערט געוואָרן). די הלוואה פון 1746 איז געווען טאַקע באַשטימט פאַרן אויפבוי פון דער שול. אין י. 1761 עקזיסטירט זי שוין ווי אַ רייך־אויסגעשטאַטעטע, וואָרום אין דעם דאָזיקן יאָר איז פאַרשריבן אויף איר אַ היפּאָטעק פון 5000 זלאָטעס לטובת דעם קאַטוילישן גייסטלעכן רוזשאַנצעוו פון קייזערלעכן קאָשטשאָל אין ראַנישעוו[33].

דער יונגער סאַנגושקאָ — יאַנוש־אַלעקסאַנדער — האָט די קאָלבושאָ־ווער גיטער איבערגענומען אין י. 1751 און אין יוני פון זעלבן יאָר האָט ער אויך באַשטעטיקט די פּריווילעגיע פון י. 1700, צושרייבנדיק, אַז די אינדאָר־סירונג „זאָל ניט זיין אין סתירה צו די דיספּאָזיציעס וואָס זיינען שפּעטער אַרויסגעגעבן געוואָרן און צו די פירונגען וואָס זיינען גילטיק היינט"[34]. ער

---

32) די בקשה איז געווען פאַרשריבן אין די שטאָטישע ביכער פון קאָלבושאָוו, באַנד II, פּאָזיציע 556, וואָס זיינען צעשטערט געוואָרן בעתן צווייטן וועלט־קריג דורך די דייטשן. אין קיצורים ווערט זי ציטירט אין דעם פריער דערמאָנטן מאַנוסקריפּט פון ד"ר ק. סקאָוו־ראָווסקי.

33) ווי אויבן, ז"ז 100, 101, 147.

34) שוין אין י. 1753 האָט דער גראַף אונטערן דרוק פון גרויסע חובות וואָס דער הויף איז שולדיק געווען דורכגעפירט די באַרימטע „קאָלבושאָווער טראַנזאַקציע", און פונאַנדערגעטיילט די גאַנצע אָסטראָגער ירושה צווישן זיינע מאַגנאַטישע בעלי־חובות, די פאַמיליע פון די גרויסבאַזיצער לובאָמירסקי פון יאַנאָווצע אַריינגערעכנט. אין יאָר 1760 געהערט שוין קאָלבושאָוו אַנטאָן און פראַנטשישעק לובאָמירסקי און אין 1766 ווערט דער האַר פון דער געגנט אַנטאָנס זון יעזשי־מאַרטשין. זיין טאָכטער לוציאַ־פראַנטשישקאַ האָט

האָט מסתמא אין זינען געהאַט די שול, וואָס איז דערלויבט געוואָרן צו בויען. דער בית־עלמין עקזיסטירט שוין פון פאַרן יאָר 1760, ווען סאַנגושקאָ, ערטיילנדיק אַ גרעסערע סובוועניץ אויף אויסצובויען אַ נייע קירך, דערמאַנט ער (אין זיין אַקט פון 3־טן מערץ, 1760) וועגן די פעלדער „צוגעטיילט אויף פאָדקערקוטשע" וואָס זיינען געגעבן געוואָרן צו די היגע יידן, און וואָרנט זיי, אַז „זיי זאָלן ניט טאָן קיין אומאַנשטענדיקייטן און ניט וואַגן אין די ברויעריייען און אויוונס אין די חגאות טעג צו אַרבעטן און עפנטלעכע לוויות און חתונות איינצואָרדענען אין טעג וועו די הייליקע קירך פאַרבאָט עס צו טאָן", אונטער אַ שטראָף פון 5 גריוועניעס קנס פאַרן שלאָס און 5 גריוועניעס לטובת דער קירך[35].

אין י. 1763 גיט אַרויס דער יונגער סאַנגושקאָ אין זיין דובנער שלאָס אַן אַנדער אַקט, וואָס וואָרנט די יידן „אין מאָל פאַר אַלע מאָל... אַז זיי זאָלן פינקטלעך אויספירן אַלע פריערדיקע באַשטימונגען, וואָס זיי האָבן מסכים געווען צו זיי און צוגעזאָגט מקיים צו זיין לגבי דער קאַלבושאָווער קירך, און צווישן זיי... פינקטלעך צום רוימישן יום־טוב וויעלקאַנאָץ (=פסחא) איין אויסגעגאָסענעם שטיין (=אַ וואָג אַזאַ) פולווער, אָן תירוצים און אויסרייַדן, אַדער 40 פוילישע זלאָטעס צוצושטעלן, ווי אויך לטובת דעם הויף אין קאַלבו־שאָוו ערב רעזורעקציע (=זונטיק נאַכט פון דער חגא)".

דער הויף איז אין זיינע וווייטערדיקע עטאַפּן אַריבער צום נייעם האָר יעזשי־מאַרטשין לובאָמירסקי. דעם 12־טן יוני, 1766 האָט ער אינדאָרסירט די פּריווילעגיע פון י. 1700 „מיט דער פאַרשטענדיקונג, אַז קיין שום פאַראורטייל אַדער סתירה צווישן די אַלטע מנהגים און מיינע אייגפירונגען זאָלן ניט עקזיסטירן". אין די צייטן פון די סאַנגושקאָס און די לובאָמירסקיס וואָס האָבן זיי נאָכגעפאָלגט איז די שטאָט געשטאַנען אין פאַרבינדונגען מיט די שכנות־דיקע שטעט באַראַנעוו, זשאַכעוו, דובנע, ווישניץ און טאָרנע; האָבן זיי דאָך אַלע געהערט צום זעלבן האָר. דאָס האָט אויך געהאַט אַ שייכות מיט די קאַנטאָקטן וואָס האָבן צווישן זיך אַנגעהאַלטן די יידן און זייערע קהילות אין אָט די אויסגערעכנטע און אויך אַנדערע מקומות. אַוודאי זיינען די פאַרבינ־דונגען באַדייטנדיק לויזער געוואָרן נאָך דעם פונאַנדערפאַל פון דעם וועד אַרבע הארצות (1764).

אינטערעסאַנט ביז גאָר וועט זיין צו דערציילן, אַז אייגנער פון די לעצטע

אין י. 1791 אַריבערגעטראָגן אירע גיטער אין די הענט פון די גוטבאַזיצער טישקעוויטש פון דער ליטע.

35) לויט מאַנוסקריפט „קאַלבושאָוו און אומגעגנט", ז' 105.

לובאָמירסקיס, יעזשי־מאַרטשין לובאָמירסקי, דער האַר פון קאָלבושאָווער שלאָס, האָט חתונה געהאַט מיט עווא, די טאָכטער פון דעם זעלבסט־געקרוינטן פּאָלשן משיח יעקב פראַנק, נאָך דעם ווי ער, פראַנק, איז אין 1791 געשטאָרבן. אָן אַנדער ווערסיע וועגן דעם ענין דערציילט, אַז ניט מיט עווא׳ן האָט ער געהיראַט, נאָר מיט איינער פון די קאַמער־דינערינס אירע.

נאָך דעם ערשטן פונאַנדערטייל פון דער פּוילישער מדינה אין י. 1772, האָט קאָלבושאָוו, ווי אַ טייל פון גאַליציע, געהערט צום טאָרנער באַצירק. אין איינקלאַנג מיט דעם דעקרעט פון דער ווינער קייזערלעכער קאַנצעלייַ פון 14־טן נאָוועמבער, 1785 קריגט קאָלבושאָוו די באַצייכענונג פון אַ שטעטל (אין פּויליש —miasteczko). אין צוזאַמענהאַנג מיט די באַשטימונגען פון קייסער יאָזעף II ענדערט זיך די לאַגע פון די יידן אין גאַליציע. אין 1787 ווערן איינגעפירט דייטשישע פאַמיליען נעמען און אין יענער צייט, אַדער עטלעכע יאָר שפּעטער, קומען אויף אַזעלכע נעמען, ווי אויכהיזיקער, גאָלדבערג, בלום, געלדצאָהלער, רייך, הוטענער, האָאַר, זאָלץ און אַנדערע. די גזירות מצד דער צענטראַלער רעגירונג אין ווין פון י. 1789 פאַרווערן די יידן וואָס וואוינען אין די דערפער אַרום אַריבערציען זיך אין די שטעט. באַזונדערס איז די פאַראַרדנונג חל אויף יידן, וואָס פאַרנעמען זיך נישט מיט לאַנדווירטשאַפט אָדער האַנדווערקעריי, פאַרבאָטנדיק זיי זיך צו פאַרנעמען מיט פּעדלעריי אָדער ווערן אַרענדאַרן.

ערשט אונטער דער הערשאַפט פון גראַף טישקעוויטש און זיינע פאַרטרעטער אין די יאָרן 1795־1805 האָט זיך די לאַגע געענדערט. דאָס שטעטל וועט עטלעכע מאָל אָפּגעבערענט אין שרעקלעכע שריפות און גייט אָפּ מיטן רויך. די איינוואוינער ווערן אַרעמער און שיטערער. ס׳קומען אויך פאָר רייבונגען צווישן דעם הויף און דער אָרטיקער קירך (אַ סכסוך וועגן אַ פאַשע־פעלד בלאָניע) און דער האַר פון דער געגנט דערמוטיקט יידן אַריינצוקומען און באַפעלקערן דאָס שטעטל. פון די פאָרשטעט און פון ווייטערדיקע מקומות שטראָמען אַריין קיין קאָלבושאָוו יידן, וואָס, ווי דער האַר האָט דאָס אַרויסגעבראַכט אין זיין שריפט „איז ער אויסן אַזוי די צאָל בירגער ווי דעם האַנדל אין שטעטל קאָלבושאָוו פאַרפילפאַכן". ער גיט צו, אַז דער יידישער נייאַריינגעקומענער „וועט דאַרפן בויען, און פאָר דעם צוועק זאָגט ער צו אייַנצוקויפן די מאַטעריאַלן פון הויף און אַלערליי שטייערן, ווי נומעראַוועט און פּלאַצאָוועט אַריינטראָגן, און דעריבער פאַרקויפט ער אין אַ ליציטאַציע די „פּוסטע פּלעצער". אין אָט דער תקופה באַזעצן זיך אין מאַרק דוד ליכטזין, לייזער ראָזענבערג, יודקע הירש, די ראַכמיאל׳ס, יצחק שטראָך, נחום קושניר,

קעניג, יעקב דיאַמאַנד, לייב זיס, אָט דעם לייב זיס, אַ פאַרמעגלעכער ייד, ווערט דערלויבט אויסצוויזן „אַ געבוירענע פאַר דער עפּנטלעכער באַקוועמ־לעכקייט, וואו עס וועט מעגלעך זיין צו פירן יעדן האַנדל, נוצן זי און פירן אַ שענק, הגם מיט דער באַזונדערער הסכמה פון הויף בנוגע זיינע געטראַנקען".

די פאַרמעגלעכע יידן פון קאַלבושאָוו האָבן אויך געהאַלפן אין יענער תקופה די אָרטיקע סטאַליאַרעס און טאַקערס, וואָס פלעגן שיקן זייער מעבל קיין קראַקע און אַזוי ווייט ווי וואַרשע צום פאַרקויף, מיט אויסלייען זיי גרעסערע סומען געלט. די הלוואות זיינען געמאַכט געוואָרן אויפן יסוד פון וועקסלען. די קריסטלעכע האַנטווערקער האָבן זיך פאַרפליכטעט אָפּצוצאָלן די חובות תיכף נאָכן אומקערן זיך קיין קאַלבושאָוו, גאַראַנטירנדיק עס דערמיט, וואָס זיי האָבן געגעבן זייערע הייזער ווי משכנות. אַזעלכע טראַנזאַקציעס זיינען אַריינגעטראָגן געוואָרן אין די „שטאָטישע ביכער" (II באַנד, פּאַזיציעס 153, 154, 78" א"א). אַזוי אויך האָט אין יאָר 1804 אייזיק צוקערמאַן געגעבן סחורות פאַר „פאַרשיידענע קאַלבושאָווער אויסאַרבעטונגען אין דעם וועלט פון 100 פּוילישע זלאָטעס, די קליינהענדלער יוזעף סנאָפקאָווסקי און טשיכאָצקי קיין וואַרשע, גאַראַנטירנדיק זיך דאָס געלט מיט זייער גאַנצן רכוש". אין י. 1806 האָבן משה און חיים אויכהיזיקער, לייב גאָלדבערג און יוסף בלום פאַרקלאָגט אין געריכט אויף דער סומע פון 550 ריניש דעם בעל־מלאכה וואַטשענסקי, וואָס האָט ביי זיי געזומען כלערליי טאַקער סחורות אין דער וועלט פון אָט דער סומע און געפירט זיי קיין וואַרשע.

אין דעם זעלבן יאָר 1806 האָט דער גראַף יעזשי טישקעוויטש פאַר־קויפט צו די יידן די רעכט פון אַרענדירן פּראָפּינאַציעס איבער דער גאַנצער קאַלבושאָווער מדינה, וואָס האָט אַרומגענומען דאָס שטעטל און 8 דערפער, פאַר דער סומע פון 25 טויזנט פּוילישע זלאָטעס יערלעכן אָפּצאָל. „דער יידישער המון („פּאָפּולטסווּאָ העבראַיסקע"), וואָס וואוינט אין קאַלבושאָוו", וועלט דערקלערט אין אַן אַנדער דאָקומענט, אַז „וואָס דער ייד („סטאַראַ־זאַקאַנע") לייב זיס, סוחר און בירגער פון קאַלבושאָוו, שרייבט אונטער אין קאַנטראַקט מיט דעם דערבאַרעמדיקן האַר, אונדזער „דזשעדזיץ", זיין עקסע־לענץ גראַף טישקעוויטש, וועלט געטאָן לטובת אונדזער גאַנצער קהלה" (גרונט־בוך פון שטאָט, II)[36].

אין די שטאָטישע ביכער פון י. 1804 פיגורירט דער „שמש און משגיח" ליפּטיג (II, 137) וואָס איז טעטיק אויפן יסוד פון אַ באַשטעטיקונג

36) ווי אויבן, ז' 115.

פון קאַלבושאָווער רב (II, 3, 192). פון 1808 שטאַמט אַ זיגל מיטן אויפשריפט „קהלה פון דער שטאָט קאַלבושאָוו" מיט אַ מגן־דוד אין צענטער. פון יאָר 1809 איז פאַראַן אַן אייגשרייבונג וועגן דער מקווה, וואָס אין אייגקלאַנג מיט דער שטאָטישער טראַדיציע איז אויפגעשטעלט געוואָרן און אין איר פלעגט זיך טובל זיין דער אוהב ישראל, דער באַרימטער ר׳ אברהם יהושע העשל, וואָס איז שפּעטער געוואָרן אַ זייל פון פּוילישן חסידות, באַקאַנט ווי דער אַפּטער.

אינטערעסאַנט וועט זיין דאָ איבערצוגעבן די איינדרוקן פון אַ דייטש, וואָס האָט ווי אַ רייזנדער באַזוכט קאַלבושאָוו אין 1804: „די שטאָט" — שרייבט ער. רעהרער אין זיין בוך באַמערקונגען פון איינער רייזע דורך גאַליציע — „איז געווען פאַרבויט מיט הייזער, וואָס שטייען אין שאָטן פון ביימער אויפן רינעק און מיט הילצערנע הייזקעס אין דער גרינקייט פון פראַכטפולע סעדער און ביימער אַלט יאָרהונדערטער. אַלץ דאָס האָט געמאַכט אַן איינדרוק פון אַן אָאַזיס אין דער מיט פון דער זאַמדיקער ווילדערניש, וואָס איז באַקאַנט געווען אַרום ווי די קאַלבושאָווער סאַהאַראַ". די צאָל איינוואוינער, לויט אים, דערגייט ביז 3262 נפשות, ניט אַריינגערעכנט די אַרומיקע דערפער. פון אָט דער צאָל זיינען 1987 נפשות — יידן. מיט אין וואָרט — די יידן האָבן אין דער שטאָט גופא מיט זיך פאַרגעשטעלט אַ מערהייט פון דער באַפעלקערונג[37].

דער יידישער ישוב אין קאַלבושאָוו האָט מיטגעפּיבערט מיט אַלע פאַליטישע ענדערונגען וואָס זיינען פאַרגעקומען אין לאַנד. ער האָט זיך נישט געקאָנט איזאָלירן פון אַלעם דעם וואָס איז פאַרגעקומען אַרום אים. דער דרייפאַכיקער פונאַנדערטייל פון פּוילן, דער פעלקער־פרילינג פון 1848, די פוילישע אויפשטאַנדן פון 1830, 1863, די יוזעפּינישע פאַליטיק פון עסטרייך לגבי גאַליציע אין אַלגעמיין און בפרט לגבי דער יידישער באַפעלקערונג; אַלע די אַראָפּ און אַרויפּס האָבן געהאַלטן די קאַלבושאָווער יידן אין אַ כף־הקלע פון גזירות, ספּעציעלע שטייערן און אַנדערע שוועריקייטן, פון וועלכע זיי האָבן זיך מיט כלערליי מעטאָדן און וועגן געזוכט צו באַפרייען, אָדער פאַר־זוכט זיי צו פאַרלייכטערן. אין 1848 איז די „פאַנשטשיזנע" בטל געוואָרן, ממילא זיינען הונדערטער איבער הונדערטער פויערים און זייערע משפּחות אין דער קאַלבושאָווער מדינה באַפרייט געוואָרן. אין 1861 האָט עסטרייך אַרויסגעגעבן אַ באַזונדערן געזעץ וועגן דער גאַליצישער זעלבסטפאַרוואַלטונג. אַלע די נייע דערשיינונגען האָבן זיך אָפּגעשפּיגלט אין דעם אינערלעכן לעבן פון דער אַרטיקער יידישער געמיינדע.

---

37) פּג״ל „געאָגראַפּישער וועגווייזער פון פּוילישן קעניגרייך".

אין יאָר 1867 איז קאַלבושאָוו דערקלערט געוואָרן ווי אַ פּאָוויאַט. די שטאָט האָט אין שייכות דערמיט איינגעגלידערט נייע שטחים, וואָס האָבן אויך אַרומגענומען אַלע מאַיאַנטקעס, פּאַלוואַרקן און גיטער פון דער טישקעוויטש־פּאַמיליע. אין יאָר שפּעטער, אין 1868, האָט די באַפעלקערונג פון דער שטאָט אויפגענומען מיט ניט קיין קלייניע מאָס פון דערוואַרטונג דעם פּאַקט וואָס די אַדמיניסטראַציע איז אַריבער אין די הענט פון דעם קרייז־סטאַראָסטע, און עס איז איינגעשטעלט געוואָרן אַ קרייז־געריכט אין שטאָט. צוזאַמען מיטן סטאַראָסטע איז אויך געווען אַ קרייז־ראַט. דער פּאָוויאַט האָט אַרומגענומען אויך די שטעט ראַנישעוו, סאָקאָלאָוו און מיידאַן און אַלע אַרומיקע דערפער.

ניט געקוקט אויף די אויסערלעכע דערגרייכונגען פון דער שטאָט, האָט קאַלבושאָוו געליטן אַ געוואַלדיקע ירידה, אין איר עקאָנאָמיע און אָנזען, וואָרעם די הויפּט־באַשעפטיקונג פון דער געגנט פון וואַנען די באַפעלקערונג האָט געשעפּט חיונה במשך פון איבער צוויי הונדערט יאָר — די קינסטלערישע מעבל־אינדוסטריע, איז שטאַרק געפאַלן. די סיבות פאַר אָט־דער ירידה זיינען געווען פאַלגנדיקע: 1) די דעמאָקראַטיזאַציע פון לעבן האָט געמאַכט זעלטענער דעם נאָכפרעג אויף די דאָזיקע לוקסוס־אַרטיקלען; 2) ווין איז נישט געווען פאַראינטערעסירט, אַז אַ פּראָווינץ־שטעטל אין גאַליציע זאָל קאָנען קאָנקורירן מיט אירע מעבל־פּראָדוקציע אונטערנעמונגען, און 3) די מאַסן־פּראָדוקציע פון מעבל, וואָס איז געווען ביליק, און דעריבער צוגענגלעך פאַר יעדן, און וואָס איר זיך־אַרט איז געווען די עסטרייכישע הויפּט־שטאָט, האָט אונטערגעגראָבן די אויסנאַמלעכקייט פון דער קאַלבושאָווער קונסט. ווי אַ סך אַנדערע שטעטלעך אין גאַליציע איז אויך די אַנטוויקלונג פון קאַלבושאָוו מיט אין מאָל אָפּ־געשטעלט געוואָרן.

אַזוי איז געווען די לאַגע ביז דעם אויסברוך פון דער ערשטער וועלט־מלחמה. דאָ האָבן זיך אָפּגעשפּילט שלאַכטן צווישן די עסטרייכישע חיילות און די רוסישע. אין 1915 איז די שטאָט אַרונטער אונטער דער אָקופּאַציע פון צאַרישן רוסלאַנד. די יידן האָבן, לרוב, פאַרלאָזט זייערע היימען, מורא האָבנדיק פאַר די רוסן און ווען זיי האָבן זיך אין אַ צייט שפּעטער אומגעקערט, האָט נישט אינגער געמוזט אַנהייבן זיין דאָברע־מזל פון דאָס ניי.

וועגן דער ווייטערדיקער געשיכטע פון דער שטאָט, וועגן די אַנט־וויקלונגען אין דער יידישער קהילה און אין די יידישע אינסטיטוציעס און אַרגאַניזאַציעס, און וועגן דעם טראַגישן אומקום פון די דאָרטיקע יידן, וועלן דערציילן די ווייטערדיקע אַרבעטן, וואָס וועלן פאַרעפנטלעכט אין דעם „פּנקס קאַלבושאָוו".

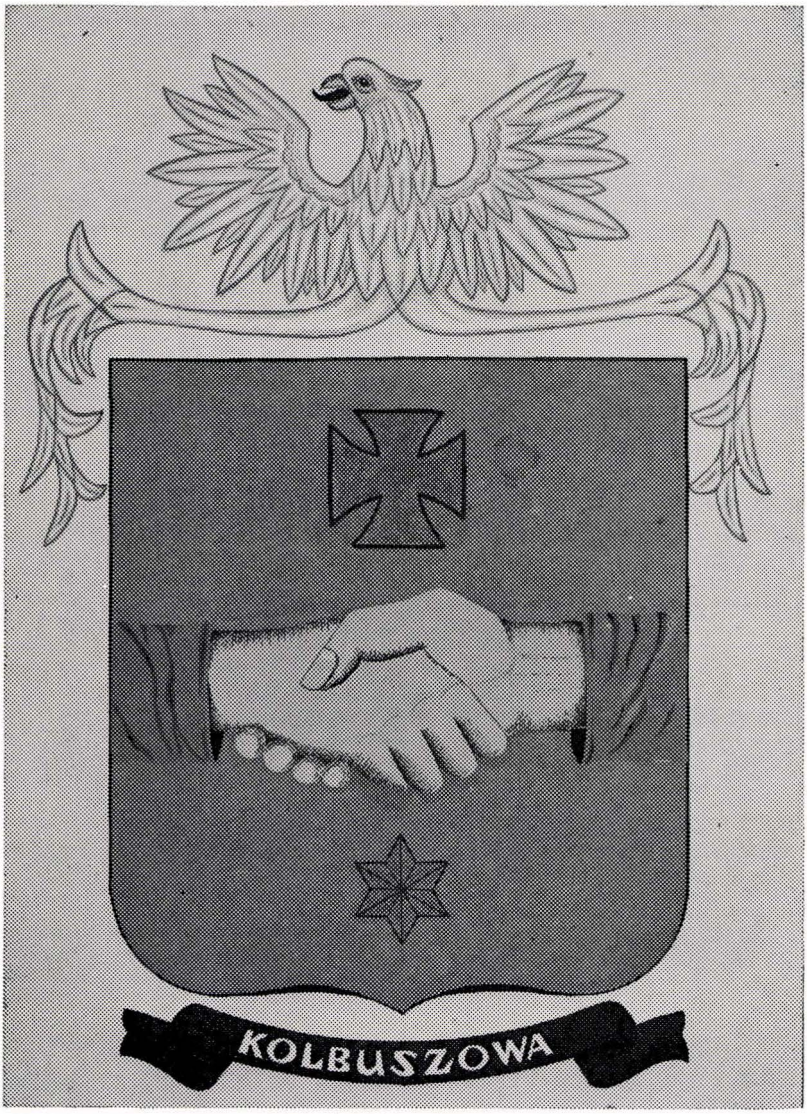

דער עמבלעם פון קאָלבושאָוו

הרב ד"ר חיים יהודה בערל

די קהילה קדושה און אירע פאָרשטייער

קהילות הקודש

ס'ווערט דערציילט, אַז ווען הרב מאיר שפירא זצ"ל איז אַנגעקומען אויף דעם סאנאקער רבנות (איידער ער איז אַריבער קיין פּיעטריקאָוו און לובלין), האָט מען אים געפרעגט: רבי, איר גלויבט דאָך אין תחיית־המתים, וואָס וואָלט איר געטאָן, ווען אַלע סאנאקער רבנים שטייען פלוצים אויף תחיית־המתים, וואָלט איר זיי אָפּגעטראָטן דאָס רבנות? אויף דעם האָט דער שאַרפזיניקער לובלינער רב געענטפערט מיט חריפות, ווי זיין שטייגער איז געווען: ממה־נפשך, וועלן די רבנים אויפשטיין, וועט דאָך צוזאַמען מיט יעדן רב אויך זיין קהילה אויפשטיין. אלא מאי, ס'קאָן זיך געפינען אַ רב וואָס וועט אייניקער אַליין, אָן זיין קהילה, אויפשטיין תחיית־המתים; אים וועל איך בשום אופן ניט אָפּטרעטן דאָס רבנות!

באַלד וועט ווערן דריי צענדליק יאָר זינט ס'זענען אָפּגעווישט געוואָרן די קהילות הקודש פון אייראָפּע, אָבער פאַר אונדזער דור איז נאָך אַלץ שווער שלום צו מאַכן מיטן געדאַנק, אַז דאָרט אויף יענער זייט ים איז שוין מער ניטאָ די קהילה קדושה קאָלבסוב מיט איר שול, אירע בתי־מדרשים, ישיבה, בית יעקב שולע, און אַנדערע צדקה און געזעלשאַפטלעכע אינסטיטוציעס. הגם עס ווערן געמאַכט באַמיאונגען אין ארץ־ישראל אויפצולעבן די אַמאָליקע גאַליציש שטעט ווי אַ שטייגער קריית צאַנז, קריית באָבאָוו אד"ג, איז פונדעסטוועגן שווער זיך פאָרצושטעלן אַז אין גיכן וועלן מיר זוכה זיין צו זען אַזאַ פאַרצווייגט און פולבלוטיק ייִדנטום, ווי מיר האָבן עס געהאַט אין מזרח אייראָפּע.

ליידער קאָנען מיר ניט מחיה־מתים זיין ניט די רבנים און ניט זייערע קהילות. אָבער מיר קאָנען יאָ טאָן אַ חסד של אמת צו די קדושים, דורך דעם וואָס מיר וועלן זיך באַמיען וויניקסטנס אין וואָרט אויפצולעבן און אויפצוהיטן דעם זכר פון זייערע מעשים, זייערע חלומות, שטרעבונגען און שטרייטן און זייערע טאָג־טעגלעכע באַציאונגען אייניער צום אַנדערן, וואָס אין סך־הכל האָט דאָס אַלעס געשטאַלטעט די קהילה קדושה קאָלבסוב.

זאָלן די פאַרצייכנונגען אויך דינען ווי אַ מוסטער פון עקשנות־דיק דויער־האַפטיק יידיש לעבן, און זאָל עס זיך אַנשליסן ווי אַ רינגל אין דער גאַלדענער קייט פון אונדזער המשך.

די בראשית תקופה פון קאָלבסוב

וועגן דעם נאָמען קאָלבסוב [קאָלבושאָוו] ווי אויך וועגן דעם אָנהויב פון דעם יידישן ישוב, איז נויטיק אַ באַזונדערע פאָרשונג. ס'איז אָבער באַקאַנט, אַז אין אָנהויב פון זיבעצנטן יאָרהונדערט זיינען אין קליין פּוילן, אין קראָקאָווער קרייז, געווען זעקס יידישע הויפּט קהילות: קראָקע, אָפּט,

פּינטשעוו, כענטשין, שידלאָוו און וואַדיסלאָוו. יעדע פון די הויפּט קהילות האָט געהאַט אַ צאָל קלענערע קהילות וואָס האָבן געהערט צו איר. קאַלבסוב איז געווען אייגע פון אַ רייַע קלענערע יידישע קהילות וואָס האָבן געהערט צו אָפּט. (די אַנדערע זיינען געווען: טאַרלע, קלעמענטאָוו, אָזשעראָוו, באַרענאָוו, מעליץ, סאַקאָלאָוו, אָסטראָוויצע, דזשיקעוו, טשאַכאָוו, רודניק, איוואַנינסק און טשמיעלעוו). נאָכדעם ווי דער וועד ארבע הארצות האָט אויפגעהערט צו פונקציאָנירן (1764), זיינען די באַזונדערע יידישע קהילות געווארן כמעט אינגאַנצן זעלבסטשטענדיק און מיט דעם אויפקום פון חסידות איז די השפּעה פון דער באַוועגונג אַלץ מער געוואַקסן און אַרומגענומען אַלץ ברייטערע קריזין. הגם אַלע קאַלבסובער יידישע איינוואוינער האָבן מיט דער צייט אָנגענומען דעם חסידישן נוסח־ספרד אין דאַוונען, אַ חוץ וואָס שבת ביי מנחה האָט מען נאָך אַלץ געזאָגט „שלום רב" אויפן אשכנזישן שטייגער, און נישט „שים שלום" לויט נוסח ספרד, איז אָבער אַ גרויסע טייל יידן געבליבן גלייכ־גילטיק צום אַקטיוון חסידות און האָט זיך ניט מתחבר געווען צו קיין רבי. ווידער די וואָס האָבן זיך יאָ אידענטיפיצירט מיט חסידות, זיינען געווען צעטיילט אין פילע גרופּן: צאַנזער, דזשיקעווער, ראָזוואַדאָווער און פּלאַנטשער. ס׳האָבן זיך אָפילו געפונען חסידים, וואָס זיינען געפאָרן קיין מעליץ, דעמביץ און רימאַנאָוו און אַמאָל האָט זיך געמאַכט, אַז אַ צוגעקומענער איידעם איז געווען אַ סאַדיגורער חסיד. אַזוי אַרום האָט קיין חסידישער רבי נישט גע־קאָנט האָבן די אויסשליסלעכע העגעמאָניע אויף דער קאַלבסובער יידישער קהילה.

לויט דעם געאָגראַפישן ווערטערבוך סלאָווניק געאָגראַפיטשני (חלק IV, וואַרשע, 1883, ז׳ 259) האָט אַ רייזנדיקער מיט דעם נאָמען ראהערא, אין זיינע „באַמערקונגען אויף אייגער רייזע דורך גאַליציען" אין יאָר 1804 (תקס״ד), אָפּגעשאַצט די צאָל פון אַלע איינוואוינער אין דער שטאָט קאַלבסוב גופא צו זיין דריי טויזנט צוויי הונדערט צוויי און זעכציק (3262), נישט אַריינרעכענענדיק די אַרומיקע דערפער. קרוב צו צוויי דריטל פון דעם זיינען געווען יידן, געמיי: נייַנצן הונדערט זיבן און אַכציק (1987). פון דעם שאָפּט זיך אַ בילד, אַז אַרום סוף פון 18־טן יאָרהונדערט, דאָס הייסט אין דער צייט וועו דער אָפּטער רב האָט פאַרנומען דאָס כסא הרבנות אין קאַלבסוב, איז שוין דער יידישער ישוב דאָרט געווען גוט איינגעוואָרצלט. מוז מען דעריבער קומען צום באַשלוס, אַז דאָס איז שוין געווען אַ ישוב מיט אַ געשיכטע פון עטלעכע הונדערט יאָר. וועלן מיר נישט מאַכן קיין טעות אויב מיר וועלן אָננעמען אַז די ערשטע יידן האָבן זיך באַזעצט אין

קאָלבסוב אַרום דעם אָנהויב פון 14־טן יאָרהונדערט, וועָן ס׳זיינען שוין געווען היפֿשע יידישע ישובים אין שלעזיע און וועָן קראָקע האָט שוין פֿאַרמאָגט אַ גאַנצע יידישע גאַס. (זע: ד״ר יצחק שיפּער — ווירטשאַפֿטגעשיכטע פון יידן אין פּוילן בעת׳ן מיטלאַלטער, וואַרשע 1926). די קאָלבסובער געגנט איז געווען אונטער דעם רשות פון גראַפֿן, און ס׳קאָן געמאָלט זיין אַז זיי האָבן דער־מוטיקט אַ יידישן ישוב.

ווי באַקאַנט איז קאָלבסוב אַרומגערינגלט מיט וועלדער, אַזוי אַרום איז דער האַנדל מיט וואַלד, געהילץ, קלאַפּטער און ברעטער ווי אויך פֿאַרשיידענע כלים פון האָלץ געווען דאָ שטאַרק אָנטוויקלט. אַזוי האָט באַריכטעט דער אויבנדערמאָנטער רייזנדער, אַז ער האָט אין קאָלבסוב אָנגעטראָפֿן פֿאַברי־קאַנטן פון מעבל, אויך סטאָליער, רעדלער, טאָקערס און בעדנערס. אויך פון די שאלות ותשובות ווערט קלאָר, אַז געוויסע סכסוכים און טענות צווישן יידן זיינען פֿאַרגעקומען צוליב וואַלד געשעפטן. איז טאַקע גאָרנישט קיין חידוש, אַז וועגן נאָמען קאָלבסוב איז אַרומגעגאַנגען אַ לעגענדע אין שייכות מיט וואַלד:

געווען — זאָגט מען — איז אַ וואַלד־רויבער מיטן נאָמען „קאָלבאָס״, וואָס פלעגט באַפֿאַלן מענטשן אויף פּרשת דרכים און אין די ווינטערדיקע קורצע טעג איז „אין יוצא ואין בא״. נאָכדעם ווי די וועכטער פון גראָף האָבן אים „געפֿאַקט״ און דערשאָסן, האָט מען נאָך אים אַ נאָמען געגעבן „קאָלבושאָווא״. די ליצני הדור האָבן אָבער געהאַט אַ גאַנץ אַנדערע אויסטיי־טשונג: דער נאָמען איז אַנטשטאַנען צוליב אַ טייל פרומאָקעס, וואָס לויפן יעדן פֿאַרטאָג אין מקווה און נאָכדעם ווי זיי האָבן זיך געטובלט גיבן זיי אַ פֿאַלשע וואָג, און אויך צוליב די „נשים צדקניות״, וואָס זעצן זיך אויס אויף די ציילן פון מאַרק אין די זומערדיקע שבתים נאָך טיש מיט די „צאינה וראינה׳ס״ אין די הענט און טרייבן רכילות. אויב מען נעמט אָן, אַז דאָס איז טאַקע די סיבה, דאַרף מען דעם נאָמען אויסלייגן אַנדערש „כל־בה־שווא״...

פֿאַר פיל יאָרן איז צווישן די סוחרים פון הילצערנע כלים פון כל המינים, ווי אַ שטייגער: קוישן, וואַסער־קאַנען, וויאַדרעס, שעפלעך, זיפּן, גראַבליעס, לאָפֿאַטעס, לעפל, שיסל, פֿאַלמיסקעס אא״וו געווען שטאַרק באַקאַנט די פֿאַמיליע האָפּערט. מתית האָפּערט און זיינע קינדער — זין און איידעמס — זיינען געפֿאָרן אויף די ירידים פון אַלע אַרומיקע שטעט און אויך אָנ־געשפּאַרט אין ווייטע מרחקים אויסשטעלנדיק איבעראַל זייערע שפּאָגל נייע סחורות. אַ פּילם פון קאָלבסוב, וואָס איז געגומען געווארן אין 1929, ווייזט מתית האָפּערטן איז אַ גאָר שיינער ענערגישער פּאָזע אין מיטן פון זיין

אויסגעלייגטער סחורה. די האָפערט משפּחה איז באַשטאַנען פון סאָלידע מיטל־קלאַס בעלי־בתים, שיינע בעל־תפילות און עוסקים בצרכי צבור באמונה.

אַ חוץ מיט האָלצאַרבעט האָבן זיך יידן אין קאָלבסוב באַשעפטיקט כמעט מיט יעדער מין פּאַך און יעדן סאָרט האַנדל. ס׳זיינען אין קאָלבסוב געווען יידישע אַגענטן, אַדוואָקאַטן, אייזנהענדלער, אייבינדער, אייער עקס־פּאָרטירער און פּאַרקויפער, אַרענדאַרן, בוכהאַלטאָרן, ביר שענקער, בלעכער, בעדער, בעדנער, בעלי־עגלות, בעקער, גלעזער, גאָלדשמידן, דאָקטוירים, דאָרפסגייער, דרוקער, האָטעל־ און גאַסטהויז־אייגנטימער, היטלמאַכער, הייבאַמען, הערינג און „רוסן" פּרעזערוויערער, וואַסערטרעגער, וויין סוחרים און וויין שענקער, זאָלץ סוחרים, זייגערמאַכער און יואוועלירערס, זייף פּאַבריקאַנטן, טאַבאַק־, ציגאַרן־ און ציגאַרעטן־טראַפּיק קאָנצעסיאָנערן, טאַנדייט (ביליקע פּאַרטיקע באָקליידונג) מאַכער און פּאַרקויפער, טאפּעצירער, טאָקער, טאַרטאַקן באַזיצער, פּאַקן־טרעגער, לאָטעריע־צעטל־פּאַרקויפער, אייז־קרים (אויף פּוילישן יידיש — „ליאָדעס") פּאַבריצירער און פּאַרקויפער, ליכטציער, לייכטער מאַכער, לעדער און שיך סוחרים, ליקערן און ראזאלע געטראַנקן פּאַבריצירער און פּאַרקויפער, הויז־מאָלער און מוליער, דאַמף־מילן אייגנטימער און מילנער, מעד פּאַבריצירער און שענקער, מעבל פּאַרקויפער, מצבה קרי־צער, מאַדיסטקעס און וועש־ און קליידער־נייטאָרינס, מעקלער, נאַפט סוחרים, סאָדע־וואַסער פּאַבריקאַנטן און פּאַרקויפער, עופות העגדלער און עקספּאָרטירער.

דער געטרייער, זיכערער און באַגלויבטער פּאָסט־קוריער וועלכער האָט געפירט די פּאָסט פון און קיין שענדישעוו, די נאַענטסטע באַן־סטאַנציע, איז פּאַר יאָרן לאַנג געווען דער ייד — פּרייפעלד. ס׳זיינען געווען יידן פישער, פּלייש עקספּאָרטירער, פערד־ און בהמות־העגדלער, פעלדשער, רופא׳ס, פרי־זירער, פלאַקס העגדלער, פרוכט און גרינצייג פּאַרקויפער.

די פּראָפינאַציע פּאַר דעם פּאַרקויף פון אָקאָוויט און בראַנפן ווי אויך די ברויערייַ איז געווען אין יידישע הענט. יידן האָבן געהאַנדלט מיט צוקער, צוקערקעס און שאָקאָלאַדן, מיט אַלטע קליידער, שמאַטעס און ברוך־אייזן. ס׳זיינען געווען יידן קאַלך־ברענער און פּאַרקויפער, קירזשנער, קישקעלעך רייניקער, שטריקמאַכער, שטריקערינס און שטיקערינס, שייטל מאַכער, שניט סוחרים, שוסטער, שניידער און פּרויען שניידער, שפּילימער, „פּראַשעניע"־שרייבער און שטיינער־ (צום ברוקירן) פּאַרקויפער, סוחרים פון תבואה און לובין (אויל זוימען וואָס זיינען געווען אויף זאָמדיקן באָדן און געבליט מיט ליכטיק געלע קווייטן) און אַנדערע מינים באַשעפטיקונגען, וואָס קומען מיר איצט ניט אויף אויפן געדאַנק.

אויסער די קליינע לאחדים׳דיקע שפּייז־קראָמען, צוקערניקעס, גאַלאַנ־טעריע געוועלבער און בשמים־געשעפטן, זיינען געווען אין קאָלבסוב אַ צאָל הורטאָוונע, גרויסע לאַגערן פון סחורה וואו די דעטאַליסטן האָבן געקאָנט מאַכן זייערע באַשטעלונגען. פיל קליינהענדלער פלעגן אָבער אַליין פאָרן וואָך־איין וואָך־אויס קיין ריישע, כדי איינצוקויפן די נויטיקע סחורות. ס׳זיינען אויך געווען אין קאָלבסוב אַ צאָל מאַרק בודקעס מיט לאָדנס, כדי אויסצושטעלן אויף זיי די סחורה. אויך זיינען געווען מאַרק־זיצערינס און אויפשטעל ביידלעך וואָס מ׳פלעגט באַנוצן אויף די ירידים און פאַנאַנדערנעמען נאָכן יריד. די מערסטע זיינען געווען יידישע.

פאַרשטייט זיך, אַז די שטאָט האָט נישט געקאָנט אויסקומען אָן אַ בדחן, עטלעכע בעלפער, דיינים, חזנים און קלעזמאָרים (אין שפּעטערדיקע צייטן איז שוין געווען אַ יוגנט־קאַפּעליע אונטער נאָמען „הזמיר"), מוכרי־ספרים, מורה־הוראה׳ס, לערער, מלמדים, סופרים, קברנים, קצבים, ראשי־ישיבה, רבנים און רביים, מוהלים, שוחטים, שדכנים און שמשים.

דער שטח אין און אַרום קאָלבסוב איז אַ פלאַכער. דאָס איינציקע בערגל אַ צוויי קילאָמעטער אויף צפון־מזרח פון שטאָט, איז אין די אויגן פון די קאָלבסובער יידן אויסגעוואַקסן ווי דער „וורינער באַרג". אַהין פלעגט די יוגנט כאַפּן אַ שפּאַציר זומער שבת נאָך טיש, און אַוועקפאַלן פאַרטייעט אויפן פרישן גראָז און חלומ׳ען אויף דער וואַך פאַנטאַסטישע חלומות פון ציון־לאַנד און דער גרויסער, ווייטער, לאָקענדיקער וועלט.

הגם דער קאָלבסובער באָדן געהערט ניט צו די בעסטע, די ערד איז צומאָל טיילווייז מאָגער און אַפילו זאַמדיק, דאָך איז געווען אַ באַדייטנדיקע צאָל יידישע גוטבאַזיצער און פּאָסעסאָרס וואָס האָבן מיט דערפאָלג אָנגעפירט גרויסע אַגריקולטור ווירטשאַפטן, צו דערמאָנען עטלעכע פון זיי: אשר געלד־ציילער אין היידיקאָווקע, אברהם הוטנער אין טשענסאָווקע, נפתלי הכהן זאַלע־שיץ אין דובוס (שפּעטער — מענדל בערגער), שלמה זאנטאג אין דאָמבראָווקע, אברהמלע לאַנדוי אין פּשעדבורזש, ר׳ יעקב עקשטיין אין פּשילאָנג און משה׳־לע עקשטיין אין שייטעראָווקע.

דער יידישער ישוב האָט זיך דער עיקר קאָנצענטרירט אין מאַרק און אַרום דעם מאַרק. דער מאַרק, אָדער „רינעק", ווי מ׳האָט אים גערופן אין פּויליש, איז באַשטאַנען פון פיר ציילן הייזער אויסגעשטעלט אין אַ פירעק אויף אַ פּלאַץ פון בערך פינף טויזנט קוואַדראַט מעטער. פון דריי ווינקלען פון מאַרק האָבן זיך אַרויסגעצויגן וועגן: אויף דרום־מזרח דורך דער „גאָרע" (קאָלבושאָוואַ גאָרנאַ) קיין גלאָגעוו און ריישע מיט אַ צפונדיקן לינקן אָפּצווייג

פאַרביי דער בריק, דורכן „דיל" (קאַלבושאָווֿ דאַלנאַ) קיין מיידאַן, ראַנישעוו און סאַקאַלאָוו. אויף דרום־מערב — די הערן־גאַס וואָס האָט געפירט קיין פשעצלאָוו און ניעסק מיט אַן אָפּצווייג צו דרום — די שענדישאָווער גאַס קיין שענדישעוו. אויף צפון־מזרח, פאַרביי די קאַטוילישע קירך און דעם „צמענטאַזש" — דער וועג קיין מעליץ. יידן זיינען אויך געזעסן אויף אַלע הויפּט גאַסן און באַזונדערס אין די זייטיקע גאַסן און געסלעך אַרום דעם מאַרק. באַקאַנט זיינען די גרופּע געסלעך וואָס זיינען געווען אויסגעלייגט אין פאַרשיידענע ריכטונגען, גלייך, משופּעדיק ווי אַ קרומער „צדיק" (אין יידישן אלף־בית) — „די גאטשעס", און האַלב רונד, אויף דרום הינטער דעם מאַרק צווישן דער „טאַרגאָוויצע" (מאַרק פּלאַץ פאַר פערד, חזירים און בהמות) פון מזרח און דער שענדישאָווער גאַס פון מערב. דאָס האָט אַריינגענומען די בתי־מדרשים, די שול און שולכלעך, דעם בית־הרב, די וואוינונגען פון די שוחטים און פון אַ טייל מלמדים, דאָס שעכט שטיבל, דאָס באָד מיט די מקוואות, די ישיבה און דאָס הקדש און די יאַטקעס. אין דעם קאַמפּלעקס האָבן די נאַציס ימ"ש אויפגעשטעלט די געטאָ און אַריינגעקוועטשט די גאַנצע יידישע באַפעל־קערונג פון קאַלבסוב און אומגעגנט.

אין מיטן מאַרק איז געשטאַנען דער שטאָט־ברונעם. ווי אַ ריזיקער עוג־מלך־הבשן איז דער ברונעם געשטאַנען מיטן פּנים צו מזרח, פאַכענדיק מיט די צוויי אייזערנע שטאַבעס ווי לאַנגע אַריבערגעוואַקסענע הענט אַרויף־אַראָפּ, אַהין־אַהער, ניט ווערנדיק מיד פון גאַנץ פרי ביז שפּעט אין דער נאַכט, טאָג־אויס, טאָג־אויס, צו צאַפּען הונדערטער און טויזנטער עמערס פרי־שע, קאַלטע, מחיה׳דיק, זיס, קוואַליק וואַסער.

נאָך דער צווייטער גרויסער שרפה אין יאָר 1900, זיינען די אַמאָליקע הילצערנע מאַרק־הייזער אין גאַנצן אָפּגעברענט געוואָרן און פאַרביטן האָט מען זיי אויף שיינע, געמויערטע הייזער פון ציגל, שטיין און צעמענט. אַ טייל פון יענער בוי אַרבעט איז אָנגעפירט געוואָרן פון דעם טאַלאַנטפולן יידישן בוימייסטער ר׳ שלמה נייַמאַן ז״ל פון סטריזשעוו, אַ זיידע (דער מאַמעס טאַטע) פון דעם שרייבער פון די שורות. (קאַלבסוב האָט נאָר געהאַט אַ קריסטלעכן בוימייסטער מיטן נאָמען אָשיניאַק, וואָס איז נאָר לפּנים געווען פריינטלעך צו יידן צוליב געשעפּטס און אַרבעט אינטערעסן). אַ צווייַ־דריי פון די נייגעבויטע קאַמעניצעס האָבן געהאַט צו אייניקע שטאָקן. אויך אין אַ טייל פון די „גאַטשע" גאַסן זיינען פאַרגעקומען אַ ריי שרפות (אַלעמאָל דאָנערשטיק ביינאַכט אויף פרייטיק אין דער פרי) אין 1912, און די מערסטע פון זיי זיינען צוריק אויפגעבויט געוואָרן פון ציגל און צעמענט מאַטעריאַלן.

כדי צו מאַכן דעם חשבון גאַנץ, און געבן אַ קלאָרן באַגריף פון די יידישע וואוינונגען, טאָרן מיר נישט פאַרגעסן די גבירים און „פּני", וואָס האָבן געוואוינט אין פאָרשטאָט אין אויסערגעוויינלעך שיינע ווילעס, אַרומ־גערינגלט מיט ברייטע גערטנער מיט בלומען און פרוכט־בוימער. אַזעלכע זיינען געווען ר' יעקב עקשטיינס הויז — ממש אַ פּאַלאַץ (אַ הויף מיט אַן אייגן בית־מדרש, אַ לאָדאָווניע (אייז הויז), שטאַלן פאַר פערד און בהמות און געביידעס פאַר דער דינערשאַפט אאַ"וו); זיין איידעם בן־ציון סאַפּיר'ס הויז, אלתר שטורם'ס און זיין זון שמחה שטורם'ס הויז — דאָס איז גאָר געווען אַן אַנטיק. לכתחילה האָט עס געבויט מיין זיידע פאַר אַ גוי מיטן נאָמען לוצקי. דאָס הויז איז געווען אין שפּאַנישן סטיל מיט אַ ריי שמאָלע רונדע און הויך שפּיציקע טורעמס מיט אַ בליץ אָפּלייטער אויפן העכסטן טורעם. דערביי, אַלץ אויף דער „גאָרע", זיינען אויך געווען די רחבות'דיקע הייזער פון ראובן עקשטיין און ר' זיינוועל גאָלדבערג, באַזאָרגט מיט געבויטע סוכות ווי אַ טייל פון הויז און מיט גערטנער אַרום. אויף דער זעלבער ריישער גאַס אַקעגנ־איבער, איז געווען הערש יוסף ווייכסעלבוימס הויז מיט אַן אַריינפאָר צו זיין מיל, הינטער וועלכער עס האָט זיך פונאַנדערגעשפּרייט אַ גרויס פעלד, וואו זיינע איידעמס, עקיבא שמידט און פּיניע זיסקינד, ווי אויך זיין זון זילא, האָבן געהאַט וואוינונגען.

אין דער זעלבער קאַטעגאָריע הייזער קאָן מען אַריינרעכענען אויפן „דיל" אברהמלע עקשטיינס הויז און ר' משה'לע עקשטיינס, און שלמה זאָנ־טאַגס אויף דער הערן גאַס.

אויף מזרח זייט, האַרט ביים שטעטל, אין דער ריכטונג פון דרום צו צפון, האָט זיך געשלענגלט דאָס טייכל ניעל, וואָס האָט אַרויסגעקוואַלט ווייט אויף דער „גאָרע" שוין ביי דעם דאָרף קופנע און באַלד דאָרט צוגעקראָגן אויף לינקס אַ צופלוס מיטן נאָמען „קאָלבושאָווקאַ". (אין די גיטין האָט מען טאַקע געשריבן: „מתא דיתבא על נהר ניעל ועל נהרות..."). נאָר ערטער־ווייז איז דאָס וואַסער געווען טיף גענוג אויף זיך צו קענען באָדן. במשך פון אַ צאָל יאָרן פלעגט מען זיך באָדן ביי דער „לאַווע" וואָס האָט אַריבערגעשפּאַנט פון כוזשיצקיס פעלד צום גראַפס פעלד און געפירט דורך אַ זייטיקן שטעג פון דער שטאָט צו דער „גאָרע" מיט קפיצת־הדרך, נישט דאַרפנדיק אַרומ־צוצירקלען דעם לאַנגן וועג (פון דער „גמינע" אויף דער ריישער בריק, פאַרביי דעם געריכט און דעם גראַפס פעלד). אין די זומערדיקע פרייטיקס פלעגט דער עולם זיך אויסטאָן אויפן ברעג טייך (כוזשיצקיס פעלד) אדם־נאַקעט, און לכבוד שבת זיך טובלען און כאַפּן אַ שווים. די פלינקע בית־

מדרש בחורים האָבן „געלייגט קלאַפּטער" און געמאַכט „נורקעס". פּרויען האָבן זיך אָפּגעזונדערט אין אַן אָנדער פּלאַץ, וואו זיי זיינען אַריין אין טייך, אַרומ־געגומען אין לאַנגע שוואַרצע פּאַרטוכער.

אין אַ דוחק אויף פּיש, פּלעגן אַ פּאָר יידישע אַמאַטאָרן־פּישער פּאַר־קאָטשען די הויזן און מיט געפּלאָכטענע קאָשיקעס און שטעקנס בראָדיען אין קאָלבסובער „נילוס" כדי צו כאַפּן פּיש אויף שבת. מער ווי די קליינע „קאַראַשקעלעך" אָדער „קעלביקלעך" ווי מ׳האָט זיי ביי אונדז געראָפן, האָט מען נישט געפּונען, אַמאָל אויך אַ פּאָר אָקאָנלעך און שלייען. אַז מ׳האָט זעלטן־וועז דערטאַפּט אַ „יעלעץ", איז דער פּישער געווען מלא שמחה פון געראָטענעם פּיש־פאַנג!

פּאָר הושענא־רבה האָט מען געקאָנט טרעפן גרויס און קליין לענגאויס ביידע ברעגן טייך, קעמענדיק יעדעס צווייגל פון די ערבות־ביימלעך צו קלייבן וואָס מער כשר׳ע הושענות.

די גויאישע באָפעלקערונג אין און אַרום קאָלבסוב, איז באַשטאַנען מיינסטנס פון פּוילישׂ־קאַטוילישע „מאַזורן". צווישן די שטאַטישע גויים האָבן זיך געפּונען עטלעכע הויכע באַאַמטע און פּראָפעסיאָנאַלן. דאָס רוב איז געווען צוזאַמענגעשטעלט פון דורכשניטלעכע באַאַמטע, צווייטקלאַסיקע לערער (מיט גאָר קליינע אויסנאַמען), קאַנצעליי־שרייבערלעך, אַ רעסטאָראַטאָר, אַ צווי־דריי קרעמער און בעלי־מלאכות: מויערער, סטאָליער, שמידן, שניידער און שוסטער.

מיט דער יידישער מאַיאָריטעט האָבן די ניט־יידישע איינוואוינער געלעבט בשלום. אָבער, אויסער געציילטע יחידים אויסנאַמען, האָבן זיי אינער־לעך געטראָגן אַ מיאוסע קנאה און אַ ברענענדיקע שנאה, וואָס האָט פון זיי אַרויסגעפּראַלט ביי יעדער געלעגנהייט, וואָס האָט זיך זייער אָפט געמאַכט.

די גמינע (מוניציפּאַליטעט) איז זעלבסטפּאַרשטענדלעך געווען אונטער דעם יידישן קאָנטראָל, ווייל די יידן, זייענדיק אַ מאַיאָריטעט, האָבן אויסדער־וויילט דעם רוב ראַטמענער. פּאָר דעם „בורמיסטש" (בירגערמייסטער) האָט מען אַלעמאָל אויסגעקליבן אַ קריסט, כדי נישט אויפצורייצן די ניט־יידן. דער וויצע־בירגערמייסטער איז אָבער יאָ געווען אַ יידׂ; ער איז שטענדיק געזעסן אין דער גמינע און געהאַלטן אַ וואַכזאַם אויג אויף דער שטאָטישער ווירט־שאַפט. יאָרן־לאַנג איז די אימפּאָזאַנטע פּערזענלעכקייט פון זעליג לייפּער, אַ חסידישער ייד אַ פּיקח, אָנגעטאָן אין אַ קאַפּאָטע מיט אַ גאַרטל, געווען דער וויצע־בורמיסטש. וועז מ׳האָט באַדאַרפט עפּעס אַ שריפט אָדער צייגניש, איז מען געגאַנגען צו זעליג לייפּער. ער איז אויך געווען דער ממונה איבער די

שחיטת־עופות־קוויטלעך. אויף זיין אנזאג פלעגט דאס קריסטלעכע שרייבערל אויסשטעלן דעם געוואונטשענעם דאקומענט און אונטערלייגן צום חתמענען. דער בורמיסטש האט א בליק געטאן מעשה־תם אויף זעליג לייפער, וועלכער האט מיט א נויג פון קאפ א ברום געטאן: „פאדפיש פאן, פאניע בורמיסטשו!" (שרייבט אונטער, הער בירגערמייסטער, ביטע).

פון צייט צו צייט פלעגן די קריסטלעכע ראטמענער ארויינברענגען פארשלאגן, וואס זאלן טרעפן דעם יידישן עקאנאמישן צושטאנד. אמאל איז דאס געווען א פארשלאג צו בויען אין מיטן פון מארק א נייעם ראטהויז מיט אפענע קראמען ארום און ארום פון אלע זייטן. די באהאלטענע כוונה איז געווען, אז די נייע קראמען זאלן איבערנעמען דווקא קריסטן. א צווייט מאל האט זיך זיי פארגלוסט צו פארבייטן דעם מארקטאג פון דינסטיק אויף שבת. דאס האט זיך אבער נישט איינגעגעבן, ווייל בלויז געציילטע פויערשע וועגער זיינען ארויינגעפארן אין מארק און געפונען אלע יידישע קראמען פאר־שלאסן. יארן לאנג האבן זיי געארבעט אויף דער אנטוויקלונג פון נייעם מארק „נאווע מיאסטא". די פויערים זיינען אבער געווען איינגעוואוינט צו פארפארן אויף דעם אלטן מארק, וואו ס׳זיינען געווען פיל יידישע קונים, וואס האבן געוואלט אויף זייערע פראדוקטן און וואו זיי האבן אויך געקאנט גלייך אויפן ארט אינקויפן זייערע הצטרכות׳ן. זיי האבן נישט געקאנט און אויך נישט געוואלט ענדערן זייער געוואוינהייט. ערשט לעצטנס, הארט פארן אויסברוך פון קריג — לויט די ידיעות וואס זיינען אהער אנגעקומען — איז דער יריד יא אריבערגעפירט געווארן אויף „נאווע מיאסטא".

די פויערשע באפעלקערונג אין די דערפער ארום קאלבסוב האט שווער געהארעוועט אויף די אייגענע מאגערע שטיקלעך פעלדער. בלויז געציילטע פויערים האבן פארמאגט גרעסערע און בעסערע נחלות. די מערהייט האט גע־ארבעט אויף די גיטער, איבערהויפט ביי דעם גראף, און ביי אנדערע גוט־באזיצער און פאסעסארס. מאנכע האבן עטלעכע טעג פון וואך געארבעט פאר זיך, און די איבעריקע טעג אויף די גרויסע אימעניעס. אנדערע האבן אויך געזוכט ארבעט ביי וואלד און האלץ ווי אויך אין די געציילטע מילן, טאר־טאקן און פאבריקן. די גרעסטע און בעסטע שטרעקעס פעלדער זיינען איינ־געשטאנען ביי די פוילישע גראפן־משפחות, און פון לאנד רעפארם געוועזן איז נאך אלץ געווען ווייט. וואס מער די פויערישע משפחות זיינען געוואקסן, אלץ מער צעטיילט זיינען געווארן זייערע נחלאות צווישן זין און טעכטער, און אלץ ווייניקער האבן די פעלדער געקלעקט אויף חיונה. זיינען יונגע פויערים געווארן „פרוסטן", דאס הייסט, זיי זיינען אוועק קיין פרייסען דארט צו ארי־

בעטן אין די פֿאַבריקן, ווי אויך קיין שלעזיע (וואָס איז דעמאָלט נאָך נישט געווען אַ טייל פון פּוילן) אין די קוילן גראָבנס. אַ געוויסער פּראָצענט איז אויך געפֿאָרן קיין אַמעריקע, צייטווייליק אָדער פֿאַר שטענדיקער עמיגראַציע.

די פּויערישע באַפֿעלקערונג איז בכלל גוט אויסגעקומען מיט די יידן, סיי אין האַנדל, סיי אין אַרבעט באַציאונגען. יידן האָבן זיי באַשעפטיקט, פון זיי געקויפט און זיי פֿאַרקויפט, ווי אויך געגעבן סחורה אויף אויסצאָל. דער קאַלבסובער דאָרפֿס־גוי איז לרוב געווען שאַרף און כיטרע; מ׳האָט אים זעלטן געקאָנט אָפּנאַרן און ער האָט געוואוסט צו וועמען ער זאָל האָבן צוטרוי. אָפּילו די העצעס און דאָס פּרעדיקן פון די יונגע אַנטיסעמיטישע גלחים יעדן זונטיק אין קירך — „סוואי דאָ סוועגא״ — אַז אַ גוטער קריסט זאָל ווייכן פון די יידישע געשעפטן און פֿאַטראָניזירן דעם קריסטלעכן קאָאָפּעראַטיוו „קולקא״, האָט נישט געהאָט קיין גרויסע ווירקונג אָפּצוציען די פּויערים פון יידישן מסחר. אָבער אַ גרויסע מאָס פון שנאת חינם און קנאה האָט זיך יאָ אָנגענומען ביי דער פּויערשער באַפֿעלקערונג, און ליידער מוז דאָ געזאָגט ווערן, אַז די האָס־געפילן האָבן זיך ביז גאָר צעפלאַקערט אין דער צייט פון דער דייטשער אָקופּאַציע, ווען זיי האָבן זיך באַטייליקט אַקטיוו אין דער אויס־ראָטונג פון זייערע יידישע שכנים.

איינער פון די פֿאַר־מלחמה׳דיקע חסידי אומות־העולם איז געווען דער אַלטער דעקאַן. ער האָט קיינמאָל נישט אויפגעהעצט די גויים אַקעגן די יידן. ער פלעגט אויך שיקן זיין קאַרעטע צוזאַמען מיטן פורמאַן צו מקבל־פּנים זיין אויסער דער שטאָט די יידישע חתנים, וואָס פלעגן אָנקומען פון אַנדערע ערטער צו זייער חתונה אין קאַלבסוב.

קאַלבסוב איז געווען אַ פֿאַוויאַטאָוע שטאָט. דאָרט איז געווען דאָס זיץ־אָרט פון דעם באַצירקס־הויפּט, אָדער ווי מ׳האָט אים ביי אונדז גערופן „סטאָראָסטע״. צו קאַלבסוב האָבן צוגעהערט אַ חוץ זייער אַ סך דערפער אויך די שטעט סאָקאָלאָוו, ראַניזשעוו און מיידאַן. אויך דאָס קרייז־געריכט, דער שטייער־אַמט און דער קרייז־קרימינאַל האָבן זיך געפונען אין קאַלבסוב. ממילא פלעגן קומען קיין קאַלבסוב מענטשן פון אַלע אַרומיקע שטעט און דערפער צו דערליידיקן כלערליי אָפּיציעלע אָנגעלעגנהייטן. דער סטאָראָסטע איז געווייגטלעך געווען אַן אויסשטודירטער, אינטעליגענטער, הויכראַנגיקער אָפּי־ציר, וואָס האָט זיך געפירט אין שטאָט ווי אַ גאָנצער מלך. אין מערסטע פאַלן איז ער געווען אין גוטע באַציאונגען מיט די יידן בכלל און בפרט מיט די יידישע קהל׳שע פֿאָרשטייער און רבנים.

אינטערעסאַנט איז צו דערמאָנען דעם סטאָראָסטע מאָטיאָס, וועלכער

איז געווען אין דער צייט פון דער ערשטער וועלט־מלחמה. וועז די רוסישע אַרמיי האָט אין 1915־1914 אָקופּירט דעם גרעסטן טייל פון גאַליציע, זיינען פיל יידן אַנטלאָפן קיין עסטרייך, באַזונדערס קיין ווין. דאָרט אין ווין האָט זיך אויך געפונען דער קרייז־הויפּטמאַן מאַטיאָס.

לויט דעם עסטרייכישן געזעץ, איז נישט נאָר אַ רב, נאָר אויך אַ ישיבה־בחור, אַ קאַנדידאַט צו וועלן אַ רב, געווען פריי פון מיליטער־דינסט. אין מיידאַן נעבן קאַלבסוב זיינען אַ סך יידן געווען קאַניאַזשעס — פערד־סוחרים, און נישט פון די גרויסע לערנער (הגם ס׳איז אויך געווען אַ שיינער חסידישער יד טרייטל, וואָס פלעגט מיט ווייסע זאָקן און האַלב־שיך רייטן אויפן פערד). זיינען די מיידאַנער יידן צוגעשטאַנען צו זייער רב און רבין, ר׳ בן־ציון האַראָוויץ, וואָס האָט זיך אויך געפונען אין ווין, ער זאָל זיי אַרויס־געבן צייגנישן פון ראַבינאַטס־קאַנדידאַטן. אַ חוץ דעם רב׳ס באַשטעטיקונג האָט מען אויף דעם באַדאַרפט די חתימה פון סטאַראָסטע. דער רב מיט דעם סטאַראָסטע מאַטיאָס, זייענדיק ביידע אין גלות ווין און נישט האָבנדיק קיין זייטיקע הכנסות, האָבן צוזאַמען געמאַכט דעם עסק און אַרויסגעגעבן אַ גרע־סערע צאָל צייגנישן, פאַרשטייט זיך אַז נישט אומזיסט. גאַנץ אָפט האָט מען געדרופן די דאָזיקע ראַבינאַטס־קאַנדידאַטן מיטן פילזאָגנדיקן נאָמען „ערב־רב״...

דורך אַ מסירה איז די זאַך אויפגעדעקט געוואָרן. דעם מיידאַנער רב און רבי האָט דעמאָלט געדראָט טויט־שטראָף. ער האָט זיך אויסבאַהאַלטן ביז נאָך דעם צוזאַמענברוך פון דער עסטרייכישער אימפעריע. דער סטאַראָסטע מאַטיאָס אָבער האָט זיך דערשאָסן נאָך אידער ער איז אַרעסטירט געוואָרן.

דער מיידאַנער רב, ר׳ בן־ציון, האָט אין דער צייט פון זיין אויס־באַהאַלטן זיך זייער פיל פאַרלוירן אין דער חסידישער וועלט. ער איז קליי־נערהייט פאַריתומט געוואָרן פון זיין פאָטער, און איז דעריבער אויפגעצויגן געוואָרן ביי זיין גרויסן פעטער, דעם רב און רבי, מנגן נפלא און גאון ר׳ יהושע׳לע פון דזשיקעוו (דער בעל עמק הלכה און עטרת ישועה). ר׳ בן־ציון האָט געהאַט גרויסע פעאיקייטן און געקאָנט גוט לערנען. האָבן פיל דזשיקע־ווער חסידים געטראַכט, אַז ער וועט גיכער ווי ר׳ אלתר׳ל, דעם דזשיקעווערס אייניציקער זון, מיט דער צייט איבערנעמען דאָס דזשיקעווער חסידות. אָבער נאָך דער מעשה־מאַטיאָס איז שוין געווען פאַרפאַלן; ער האָט מער נישט געקאָנט אָפּציען די דזשיקעווער חסידים פון ר׳ אלתר׳לען. דאָך פלעגט ער פון צייט צו צייט קומען קיין קאַלבסוב און פירן טיש. ער איז אַלעמאָל אייג־געשטאַנען ביי מיין טאַטן ז״ל אין הויז.

די ערשטע רבנים

פון דער הקדמה צום ספר תפארת הצבי אויף מסכת ביצה (זשאָלקווע תקס"ג), דערוויסן מיר זיך וועגן די קאַלבסובער רבנים ר' ישעיה און זיין זון ר' יצחק. דער מחבר פון ספר איז געווען ר' עוזיאל מייזליש־ראָזענוואַסער (1744—1785), וועגן אים זע הרב א. י. ברומברג, סיני כרך סד, חוב' ג־ד, כסלו־טבת, תשכ"ט, אויך אין שם־הגדולים, אהרן וואלדען, מערכת גדולים, ערך ע', א'). ר' עוזיאל איז געשטאָרבן יונג און זיין יינגערער ברודער ר' יצחק מייזליש (זע דאָרט ערך י' אות רסא) האָט אַרויסגעגעבן דאָס ספר און אויך געשריבן די הקדמה.

אין דער הקדמה געפינען מיר אַ דאַנק־זאָגונג פון ר' יצחק מייזליש צו זיין פּלימעניק, דער זון פון ר' עוזיאל אין די פאָלגנדיקע ווערטער:

„ואחרון חביב ה"ה (הלא הוא) בן אחי הרב הגאון המחבר ז"ל, ה"ה (הלא הוא) הרבני המופלא והמופלג, הותיק והירא מוהר"ר ישראל יצ"ו, חתן הרב המאור הגדול מוהר"ר יצחק ז"ל, שהי' אב"ד (אב בית־דין) ור"מ (וריש מתיבתא) בק"ק קאַלבסוב בן הגאון הגדול החסיד המפורסם בעל מופת מוהר"ר ישעי' שהיה ג"כ אב"ד ור"מ בק"ק קאלביסאב, יען אשר שינס את מתניו והריץ אגרותי לכבוד אחיו האברך הרבני המופלא והמופלג הנגיד והקצין הנדיב המפרסים (המפורסם) מוהר"ר צבי הירש יצ"ו מסעמיטיטש".

פון דעם ציטאַט קאָנען מיר אַרויסדרינגען עטלעכע גאָר וויכטיקע פאַקטן בנוקע קאַלבסוב:

א) ר' עוזיאל מייזליש־ראָזענוואַסער האָט געלאָזן צוויי זין לומדים, הגם נישט קיין רבנים (זיי ווערן באַטיטלט „הרבני" און נישט „הרב"), און איינער פון זיי, דער עלטערער ר' ישראל איז געווען אין קאַלבסוב.

ב) דער שוועסטער פון ר' ישראל איז געווען דער קאַלבסובער רב, ר' יצחק, אַ למדן, אַ מאור הגדול און אַ ר"מ=ריש מתיבתא, דאָס הייסט, אַז ער האָט אָנגעפירט מיט אַ ישיבה אין קאַלבסוב, און וואַרשיינלעך אַ חסיד, ווי עס איז געווען זיין מחותן ר' עוזיאל, איינער פון די „חבריא קדישא", די תלמידים פון בעש"ט און פון מעזריטשער מגיד.

ג) אין יאָר תקס"ג (1803) וועט דאָס ספר תפארת הצבי איז געווען גע־דרוקט, האָט שוין ר' יצחק נישט געלעבט, ווייל ס'איז געשריבן נאָך זיין נאָמען „ז"ל"=זכרונו לברכה.

ד) ר' ישעיה, דער פאָטער פון ר' יצחק, איז אויך געווען קאַלבסובער רב און אויך ער האָט אין קאַלבסוב אָנגעפירט מיט אַ ישיבה און איז געווען נאָך מער למדן, גאון, צדיק און בעל־מופת ווי זיין זון ר' יצחק.

מיר מוזן אָננעמען, אַז ר׳ יצחק, דער קאַלבסובער רב, איז געווען עלטער פון זיין מחותן ר׳ עוזיאל, ווייל ווען דער אַפּטער רב איז צום ערשטן מאָל געקומען קיין קאַלבסוב אויף בחינה, האָט מען דערציילט וועגן דער תקנה פון דעם אַלטן רב דעם מופלג בתורה און בעל הוראה. דער אַפּטער רב איז אָננעקומען קיין קאַלבסוב בערך אין תקמ״ה (1785). אין צווישנצייט, אַ צוויי־דריי יאָר, איז געווען רב ר׳ יוסף, דער פּעטער פונעם „ישמח משה״. קומט אויס לויט דעם חשבון אַז ר׳ יצחק איז געווען רב אין קאַלבסוב בערך אין די יאָרן תק״כ—תקמ״ב (1782—1760). גייענדיק אויף צוריק מיט דעם חשבון, וועט עס אונדז פירן צו דער השערה, אַז ר׳ יצחק׳ס פאָטער ר׳ ישעיה, דער גאון און בעל מופת, האָט געדאַרפט זיין אַ מיטצייטלער פון ר׳ ישראל בעל־שם־טוב, דעם גרינדער פון חסידות (ת״ס—תק״כ, 1760—1700) און וואַרשיינ־לעך אָננעהויבן זיין רבנות אין קאַלבסוב אַרום דעם יאָר ת״ק (1740).

ווי אַזוי האָט געהייסן ר׳ יצחק׳ס טאָכטער, די שנור פון ר׳ עוזיאל, איז אונדז נישט באַקאַנט. אָבער מיר געפינען אַ ידיעה (לוחות העדות — פרידבערג, דראָהאָביטש תרנ״ז עמ׳ 72, אות קז) אַז „מרים בת הג״מ יצחק האבד״ק קאלבסיב״ איז געווען די צווייטע פרוי פון „הרב יעקב שמשון ב״מ אליעזר דאנציג, שהי׳ נקרא בשם ר׳ שמעון סופר סת״ם״, אַ באַוואוסטע און זייער באַליבטע חסידישע פּערזענלעכקייט אין קראָקע.

פון הרב שלום ישעיה שטערן פון לאָס אַנדזשעלעס, קאַליפאָרניע האָבן מיר דערהאַלטן אַ פּאָטאָסטאַט פון דעם ענד־פּאַפּיר אין דעם איינבאַנד פון אַ ספר׳ל שמועות טובות רזין דאורייתא, געדרוקט אין טשערנאָוויץ, תרמ״ה (1885). אויף דעם ענד־פּאַפּיר האָט אין כ״ד סיוון פון יאָר תרנ״ז (1897) הרב שטערנס פאָטער, ר׳ נפתלי הרצל אריה שטערן, זייענדיק אין עלטער פון עלף יאָר, אָננעשריבן אַ יחוס־בריוו פון זיינע אבות, אַזוי ווי זיין זיידע ר׳ שמואל שטערן האָט עס אים פאָרגעזאָגט. אָט איז דער ווערטערלעכער נוסח פון דעם יחוס־בריוו:

„אבי זקיני ר׳ ישעי׳ מגיד מישרים דק״ק ליסקא בהרב הקדוש ר׳ יצחק אשר נהרג על ק״ה אב״ד דק״ק קאלבעסאוו ואחיו הרב ר׳ אהרן מעליצער מ״מ דק״ק אפטא ואחיו הרב ר׳ אלי׳ אב״ד דק״ק מאשציסק ואחותם לאה אמו של מגיד משנה (מגיד־משנה פון ר׳ יוסף משה ב״ר יקותיאל זלמן פון דראָגיטשין, אַ פירוש אויף דעם משנת־חסידים פון ר׳ עמנואל חי־ריקי — ח. י. ב.).

ר׳ יצחק הנ״ל בהרב הגאון איש אלקי קדוש ר׳ ישעי׳ אב״ד דק״ק קאלבע־סאוו, חתן הרב ר׳ זלמן טאהרניגראדער שהי׳ אבי זקינו של הרב הגאון הקדוש ר׳ חיים אב״ד דק״ק סאנץ.

ר׳ ישעי׳ הנ״ל בן הרב הגאון ר׳ משה ישראל דוד אב״ד דק״ק מעליץ, חתן הגאון שר התורה ר׳ אהרן דק״ק ליסקא בן הרב הגאון מו״ה ישעי׳ אב״ד דק״ק עיר חדש אצל קראקא, חתן הרב ר׳ איציק אשר נקרא הויכער רבי ר׳ איציק

אב״ד דק״ק קראקא בן הרב הגאון איש אלקי מו״ה ר׳ אלי׳ ליקאווער בן הרב הגאון הנשר הגדול בעה״מ מעה״ש (מעשי ה׳) ויוסף לקח וחבירו של אלשיך הקדוש״.

דאָס איז אַ דאָקומענט פון וועלכן מיר לערנען אַרויס, ערשטנס, דעם אָפּשטאַם פון די ערשטע צוויי קאַלבסובער רבנים ר׳ ישעיה און זיין זון ר׳ יצחק, אַז זייער יחוס ציט זיך ביז צום מחבר פון די ספרים „מעשי־ה׳״ און „יוסף לקח״, ר׳ אליעזר (ב״ר אליהו הרופא) אשכנזי. צווייטנס, זאָגט אונדז דער יחוס־בריוו, אַז ר׳ ישעיה קאַלבסובער איז געווען אַן איידעם פון ר׳ זלמן טאַרניגראַדער. דריטנס, זעען מיר אַז אין קאַלבסוב האָבן זיך אויסגעהאַדעוועט, און אפשר זענען אויך געבוירן געווארן, די מאַמע פון דראַגיטשינער דער „מגיד משנה״ און אירע צוויי ברידער ר׳ אהרן מעליצער, מגיד מישרים אין אָפּט, און דער מאַשטשיסקער רב ר׳ אליה — די קינדער פון ר׳ ישעיה קאַלבסובער און די שוועסטער־ברידער פון זיין זון ר׳ יצחק, ז״ל.

אָבער דאָס וואָס שרייבט זיך אין יחוס־בריוו וועגן ר׳ יצחק קאַלבסובער „הקדוש״ און „אשר נהרג על ק״ה (קידוש השם)״ — אַז ער איז געהרגעט געווארן — מוז מען אָפּפרעגן. ס׳איז מער ווי זיכער, אַז ר׳ שמואל שטערן, דאָס אור־איניקל פון ר׳ יצחק קאַלבסובער ז״ל האָט דאָ געמאַכט אַ טעות און עפּעס פאַר־מישט די יוצרות.

לאָמיר האָבן אין זינען, אַז דער יחוס־בריוו איז געשריבן אין יאָר תרנ״ז (1897), אַרום הונדערט יאָר נאָך ר׳ יצחק׳ס פּטירה. אונדזער פריערדערמאָנטער מקור פון דער הקדמה פון ספר „תפארת הצבי״ איז ווייניקסטנס פון תקס״ג (1803), ווען דער ספר איז געדרוקט געווארן אין זשאָלקווע, און ווייזט אויס בלויז אַ קורצע צייט נאָך ר׳ יצחק׳ס פּטירה. דאָרט שרייבט זיך בלויז „ז״ל״, אָן צו באַצייכענען אים מיט די וועריטער „הקדוש״ און „הי״ד״ (ה׳ יקום דמו), ווען ער גיט אים דעם גאַנצן טיטול „הרב המאור הגדול מוהר״ר יצחק ז״ל, שהי׳ אב״ד ור״מ בק״ק קאַלביסאָוו״.

דאָס זעלבע זעען מיר אין לוחות־העדות (פּרידבערג, דראַהאָביטש, תרנ״ז, עמ׳ 72, אות קז), וואו די טאַכטער פון ר׳ יצחק וועריט דערמאָנט. אויך דאָרט שרייבט זיך בלויז „מרים בת הג״מ יצחק האבד״ק קאַלבסיב״.

דעריבער מוז מען קומען צום אויספּיר אַז די מסורה פון דער משפּחה וועגן ר׳ יצחק׳ס הריגה איז אַ טעות. אפשר האָט זיך ביי דער משפּחה פאַרביטן די מעשה פון אַן אַנדערן קדוש ר׳ יצחק, דער ברודער פון אַפּטער רב, וואָס איז אַרומגעפאָרן זאַמלען געלט אויף פּדיון־שבויים און מ׳האָט אים געפונען אַ הרוג אין קאַלבסוב.

נאָכדעם ווי ר׳ יצחק איז נפטר געווארן, איז דער גורל געפאַלן אויף דעם גאון און צדיק ר׳ יוסף קאַלבסובער צו נעמען אויף זיך דעם כתר הרבנות.

פאַראַן אַ סברא אַז ר׳ יוסף, פונקט ווי זיין ברודער ר׳ צבי־הירש, האָט גישט געוואָלט פאַרוואַנדלען רבנות אין אַ פּרנסה. ר׳ צבי־הירש איז געווען אַ סוחר און שפּעטער געווארן רב אין זבאַראָוו. זיין זון איז געווען דער באַ־רימטער גאון און צדיק פון אויהעל ר׳ משה טייטלבוים, דער מחבר פון די

ספרים „ישמח משה", „תפילה למשה" און „השיב משה" און דער שטאַמפאַטער פון די שפּעטערדיקע קאַלבסובער רבנים ווי אויך פון דעם סאַטמאַרער רבין.

דער שרייבער פון די שורות איז זיך מתייחס מיט ר׳ יוסף פון קאַלבסוב. ער איז געווען אַן עלטער־פּעטער צו מיין זיידן ר׳ ליבוש אברהמ׳לעס, און דער זיידע האָט זיין אייניקן זון, מיין פאַטער משה יוסף ז״ל, הי״ד, אַ נאָמען געגעבן נאָך דעם פּעטער, דעם גאון און צדיק. ווי מיין פאַטער האָט דערציילט, איז ר׳ יוסף פאַר אַ שטיק צייט געווען דיין אין קאַלבסוב. ערשט נאָך דער פּטירה פון ר׳ יצחק׳ן האָט ער איינגעוויליקט צו ווערן דער אב־בית־דין.

ר׳ משה טייטלבוים, דער „ישמח משה", האָט אין זיינע יונגע יאָרן, נאָך פאַר בר־מצוה, געלערנט אין קאַלבסוב ביי דעם פּעטער ר׳ יוסף. פון דעם וואָס דער „ישמח משה" דערציילט, קאָן מען אַרויסזען דאָס צדקות און גדלות פון ר׳ יוסף׳ן.

ווען דער „ישמח משה" איז אין די שפּעטערע יאָרן געווען אין לובלין ביים חוזה (1745—1815), האָט דער חוזה זיך אַרויסגעזאָגט, אַז היינטיקע צייטן קאָן דאָס לערנען דעם „שער היחוד" אין ספר „חובת הלבבות" ברענגען שאָדן צו יידישקייט, ווייל דער געדאַנקען־גאַנג איז דאָרט זייער אַ סובטעלער און נישט יעדער מוח קאָן דאָס פאַרנעמען. אויף דעם האָט דער „ישמח משה" געענטפערט, אַז ער האָט גראָד יאָ גלעלערנט דעם „שער היחוד" נאָך אין זיין יוגנט און בעזרת־השם־יתברך געהאָט פון דעם גרויס נוצן. האָט דער חוזה אָפּגעענטפערט: אויף אייך איז דאָס נישט קיין חידוש, ווייל איר האָט דאָך גלעלערנט ביי אייער פּעטער הרב מ׳ יוסף, אבד״ק קאַלבסוב, די גאַנצע תורה פון „בראשית" ביז „לעיני כל ישראל"; האָט ער אין אייך איינגעפּלאַנצט אַזאַ שטאַרקע אמונה, אַז אַלע ווינטן פון דער וועלט קאָנען זי נישט אָפּשוואַכן. (תהילה למשה, זייט ט״ו, אַריינפיר צום ספר „ישמח משה", חלק ג׳).

ר׳ אלעזר־ניסן, אַ זון פון „ישמח משה" האָט פון זיין פאַטער געהערט דאָס פאַלגנדיקע: איינמאָל, ס׳איז געווען מוצאי־שבת, קומט דער בית־מדרש שמש אין קאַלבסוב אַריין צום פּעטער ר׳ יוסף זצ״ל און פרעגט ביי אים: וואָסערע פייערדיקע אותיות האָבן זיך עפּעס היינט באַוויזן אויפן פרוכת ווען מ׳האָט געזאָגט „נעריצך"? — דאָס געדענק איך נישט, צי האָט ער געזען דעם שם „הויה" אָדער די אותיות „כתר". (אגב, קאָן מען פון דער מעשה אַרויסלערנען, אַז מ׳האָט נאָך דעמאָלט אין קאַלבסוב געדאַוונט נוסח אשכנז — „נעריצך". אין די לעצטע דורות איז דער נוסח אשכנז אין גאַנצן געווען אומ־באַקאַנט אין קאַלבסוב). דער שמש איז געווען אַ פּשוטער ייד, האָט ר׳ יוסף אין זיין קעגנוואַרט געשוויגן. ווי נאָר דער שמש איז אַרויס, האָט ר׳ יוסף געזאָגט צו זיין תלמיד, דעם „ישמח משה": זיי וויסן, אַז דער שמש וועט

נישט מאריך ימים זיין, ווייל דאָס איז אַן ענין פון גילוי שכינה און ס׳איז געשריבן „כי לא יראני האדם וחי״ (שמות לג, כ).

ר׳ יוסף האָט געהאַט אין אַפּט אַ זון אַ צדיק און מופלג בתורה מיט דעם נאָמען ר׳ יעקב. אַזוי שרייבט דער „ישמח משה״ אין זיינע הגהות וחידושים אויף „יורה דעה״ אין סימן שמ״א (געדרוקט ווי אַ הוספה אין די ווילנער און לעמבערגער אויסגאַבעס).

וועגן דער פלוצימדיקער פטירה פון דעם פּעטער ר׳ יוסף, האָט איך פיל מאָל געהערט פון מיין טאַטן ר׳ משה יוסף ז״ל, הי״ד. ער איז בכוונה תחילה געפאָרן קיין סטריזשעוו נעבן ריישע, וואו די כאָלערע מגיפה האָט שטאַרק אָנגעגריפן, כדי מתפלל צו זיין. דאָרט האָט זיך געפונען דער זון פון זיין ברודערס שוואָגער, ר׳ אריה לייב הלוי, דער מחבר פון ספר „דרישת ארי אבן פּנה״ אויף „אבן העזר״, וועלכער האָט אָנגעפירט מיט אַ ישיבה. (אויך דער „ישמח משה״ האָט דאָרט ביי אים אַ צייט, נאָך דער בר־מצוה און חתונה, געלערנט). ר׳ יוסף איז אַריין גלייך אין בית־מדרש, צוגעפאַלן צום ארון־קודש און אויסגעשריען „הריני כפרת כל ישראל״, און מיט די ווערטער איז זיין הייליקע נשמה אויפן אָרט אויסגעגאַנגען. אַזוי אָרום איז ר׳ יוסף געווען רב אין קאָלבסוב אַ קורצע צייט בערך פון תקמ״ב ביז תקמ״ה (1782—1785).

מיר קומען איצט צו דער צייט פון אַפּטער רב ר׳ אברהם יהושע העשיל זצ״ל, וואָס וועגן אים ווערט אַן אויספירלעכע אַרבעט פאַרעפנטלעכט אין דעם בוך. דער אַפּטער רב איז געווען אין קאָלבסוב בערך אין די יאָרן תקמ״ה—תק״ס (1800—1785). אין קאָלבסוב איז דער אַפּטער דורכגעגאַנגען די שווערסטע נסיונות און טאָקע אין אונדזער קהילה איז פאַרמירט געוואָרן זיין כאַראַקטער ווי דער גרויסער אוהב ישראל און ווי דער נאָכפאָלגער און תלמיד מובהק פון רבין ר׳ אלימלך.

ס׳ווערט דערציילט, אַז אייגנטלעך האָט מען דעם אַפּטער פון קאָלבסוב אַרויסגעטריבן. האָבן זיך קיין בעלנים אויפן קאָלבסובער רבנות ניט געפונען, מחמת מ׳האָט מורא געהאַט פאַר דעם אַפּטערס הקפּדה. האָט זיך אָבער יאָ אָפּגערופן ר׳ דוד ב״ר מאיר הכהן, אַ תלמיד פון ר׳ לוי יצחק באַרדיטשעווער — געווען האָט מען אים ר׳ דוד מגיד — אויף אים האָט שוין דער אַפּטער מסכים געווען. אַזוי איז ר׳ דוד מגיד געווען רב אין קאָלבסוב אַ שטיקל צייט, אָרום פיר יאָר, תק״ס—תקס״ד בערך (1804—1800). (געהערט פון האדמו״ר ר׳ שלום יחזקאל רובין־האָלבערשטאָם שליט״א, טשעשינאָווער רבי אין ברוקלין, נ. י. וועלכער האָט דאָס געהערט פון ר׳ דוד מגיד׳ס אייניקלעך. זע: אלפסי, החוזה מלובלין, עמ׳ רנד).

רבנות און חסידות

נאָך דער פטירה פון לובלינער חוזה (תקע״ה), איז צווישן צוויי פון זיינע תלמידים, ביי דער חתונה־מאַלצייט פון זייערע אייניקלעך, אַנטשטאַנען אַ שאַרפער וויכוח וועגן דעם וועלטערן גאַנג פון חסידות.

דער רבי ר׳ נפתלי פון ראָפשיץ האָט געהאַלטן, אַז דאָס אָריגינעלע חסידות פון בעש״ט האָט שוין דערפילט זיין מיסיע צו דערפרישן דאָס יידיש־קייט. דער וועלטערער וועג באַדאַרף דעריבער זיין, זיך אינגאַנצן אומקערן צום שולחן־ערוך און צו די פוסקים, וויל עס לויערט, מצד פאַרשיידענע כיתות וואָס מאַכן שבת פאַר זיך, די סכנה, אַז חסידות זאָל צעטיילט און צעברעקלט ווערן אויף גאָר דינינקע האָר־שפאַלטנדיקע חילוקים, און ווער קאָן וויסן וואו דאָס קאָן פאַרפירן?

״איך זע״ — האָט ר׳ נפתלי געזאָגט — ״אַ תוהו ובוהו אין היינטיקן חסידות, באַדאַרף מען דעריבער אויפהערן פאָרן צו רביים; זאָל יעדער בלייבן אין דער היים און לערנען און דאַוונען וויי וווייט ער קאָן״. (הגם פריער, ביים לעבן פון חוזה, האָט ר׳ נפתלי געזאָגט בדרך הלצה: ״והם לא ידעו דרכי״, ווער ס׳זיצט אין דער היים קאָן נישט וויסן דעם דרך פון בורא...).

זיין מחותן, דער בעל ״אור לשמים״, ר׳ מאיר׳ל אַפטער (פריער אין סטאַווניץ), דער פון חוזה געקרוינטער ממלא־מקום, האָט אָבער געזאָגט: ״דבר אל בני־ישראל ויסעו״ — זאָלן די יידן פאָרן! אַי, מיר זענען נישט מסוגל אָנצופירן מיט אַן עדה? וועלן אויפשטיין בעסערע... (אהרן מרכוס, החסידות, ז. 176, י. א. קאמלהאַר, דור דעה, ז. רמ״א).

געטריי צו זיין שיטה, האָט דער רבי ר׳ נפתלי דערמוטיקט זיין איידעם ר׳ אשר ישעיה רובין, זיינע זין און אייניקלעך בעסער צו ווערן רבנים, מורי־הוראה, איידער זיך אָפגעבן מיט ראָביסטוווע און מיט חסידים. אַזוי איז ר׳ אשר געוואָרן אב־בית־דין אין ראָפשיץ; די זין ר׳ יעקלע אין קאָלבסוב, נאָכדעם אין מעליץ, ר׳ אליעזר׳ל אין דזשיקעוו, און ר׳ אברהם חיים אין לינסק, אויפן זיידן ר׳ מענדעלעס פלאָץ; די אייניקלעך — ר׳ יחיאל אין קאָלבסוב, ר׳ מענדעלע אין גלאָגעוו, ר׳ אלימלך אין סאָקאָלאָוו, ר׳ ראובן אין דעמביץ; אַן אור־אייניקל ר׳ טוביה אין מיידאַן אאַ״וו, אַזוי אַז כמעט אין יעדער שטאָט און שטעטל אין מערב גאַליציע האָט מען אָנגעטראָפן אַ ראָפשיצער אייניקל אויף דעם כסא־הרבנות.

דער אמת׳ער ציל פון רבין ר׳ נפתלי איז אָבער לסוף נאָר טיילווייז דערגרייכט געוואָרן, דהיינו, דאָס פאַרנעמען זיך מיט רבנות אָבער נישט דאָס אויפגעבן פון רביסטוווע. נישט נאָר זיין איידעם ר׳ אשר און דער זון ר׳ אליעזר

זענען געווען גאָר געהויבענע רביים, נאָר אויך פיל ראָפשיצער אייניקלעך זענען געווען רבנים און נאָך מער באַוונדערס רביים פון גאַנץ גרויסע און בכבודיקע הויפן, ווי צום ביישפיל: די דזשיקעווער, ראָזוואַדאָווער, פּלאַנטשער, סטיטשינער און אַנדערע.

ר' יעקעלע קאַלבסובער

אין קאַלבסוב זיינען שוין פון לאַנג געווען אַ צאָל ראָפשיצער חסידים. דער רבי ר' נפתלי פּלעגט אין קאַלבסוב קומען זייער אָפט. ס'ווערט דער־ציילט, אַז ווען ער איז אינמאָל געווען אין קאַלבסוב, איז ער אַריינגעקומען אין דער שענק פון דעם נגיד ר' שאול קרעטשמער, און זעענדיק אַז עס זיצן אַ סך פּויערים אָנגעטאָן אין זייערע ווייסע קאַפּטאַנעס, האָט ער זיך אויף זיין שטייגער געוויצלט אויפן חשבון פון די רביים: „ביי אייך, ר' שאול, זיצט דאָך אַ טיש פון אַזויפיל ווייסע בעקעשעס...“ (אברהם חיים שמחה בונם מיכלזאָן, „אהל נפתלי“, עמ' 20, אות ל"ב).

עס איז דעריבער נישט קיין חידוש, אַז דער רבי ר' נפתלי זאָל האָבן גענוג השפּעה אין קאַלבסוב, כדי זיין עלטסטער זון ר' יעקב זאָל דאָרט אויפ־געמומען ווערן פאַר רב. דאָס האָט געדאַרפט זיין אַרום תקס"ד (1804). ר' יעקעלע איז געווען צניעותדיק צוריקגעהאַלטן, אַ שטילער און באַשיידענער, אַ צדיק תמים. לאַנג אָבער איז ער אין קאַלבסוב נישט פאַרבליבן, אפשר ביי אַ זעקס־זיבן יאָר, ווייל מעלין האָט זיך מתקנא געווען און דווקא געוואָלט האָבן ר' יעקעלען ביי זיך. קאַלבסוב האָט אים אָבער נישט געוואָלט אַרויס־לאָזן; האָבן מעליצער בעלי־בתים אים אַרויסגעפירט אין מיטן דער נאַכט. דערפון שטאַמט דער צונאָמען „מעליצער גנבים“.

עס ווייזט אויס, אַז די תרעומות און כעס פון די קאַלבסובער בעלי־בתים און קהלשע פירער זיינען נישט אַזוי גיך אינגעשטילט געוואָרן, ווייל מיר געפינען, אַז קאַלבסוב איז פאַר אַ לענגערע צייט ווידער געבליבן אָן אַ רב. קאַלבסוב האָט אָבער אַלעמאָל געהאַט אַ טראַדיציע פון דיינים מומחים, גדולים אין תורה און פּראַקטישער דערפאַרונג. פאַרשטייט זיך, אַז דעריבער איז די נויטיקייט צו האָבן אַ רב נישט געווען אַזוי גרויס.

ר' יחיאליש דער ערשטער און זיין נאָכפאָלגער

אַרום דער זעלבער צייט (תק"ע — 1810) ווען ר' יעקעלע איז אַוועק קיין מעליץ, איז ביי זיין עלטערער שוועסטער, ר' אשר'ס רביצין, געבוירן געוואָרן אַ זון, יחיאל. ס'איז באַשערט געווען, אַז דאָס קאַלבסובער רבנות זאָל

דאָך בלייבן אין קרייז פון דער ראַפשיצער גזע. דער גורל איז געפאַלן אויף ר׳ אשר׳ס זון, אויף ר׳ יחיאל׳ן, אָדער ווי מ׳האָט אים אין קאַלבסוב געפון „ר׳ חיליש״. ר׳ חיליש איז געווען אַ גאָר יונגער מענטש, אַרום פיר אָדער פינף־און־צוואַנציק יאָר אַלט, אַן איידעם פון דעם ריישער גביר מופלג ר׳ אליהו רייך. האָבן זיך די קאַלבסובער ראשי־קהילה גאַנץ פיין געלאָזט באַצאָלן כדי צו דערלאָזן אויפצונעמען דעם יונגן גבירישן איידעם פאַר מרא־דאתרא.

ר׳ חיליש רובין איז אָנגעקומען קיין קאַלבסוב בערך אַרום דעם יאָר תקצ״ה (1835). צו דער אויפנאַמע און דעם אָפיציעלן קבלת־פנים איז געקומען זיין פאָטער, דער רבי ר׳ אשר פון ראַפשיץ, מיט אַ גאַנצער סוויטע.

מענטשן פלעגן דערציילן צווישן זיך, אַז קאַלבסוב האָט ביז יענער צייט שטאַרק געליטן פון פאַרשיידענע שדים, מזיקים, לצים, רוחות און פגעים רעים, וואָס האָבן באַלעסטיקט די יידן. אָט איז מען געגאַנגען פרייטיק צו נאַכט פון דאַוונען האָבן זיך אויף די דעכער באַוויזן געשטאַלטן פון „דייטשעלעך״ אָנגעטאָן מיט הויכע צילינדערס אויף די קעפ און אויסגעשטעלט אין רייען און האָבן געגאָסן אומריין וואַסער אויף די פאַרבייגייער. אַ צוויי מאָל וויידער, איז אַ ייד, רחמנא־לצלן, פאַרשלעפט געוואָרן אין אַ ליימיקער בלאָטע, זיך געמאַטערט אַ גאַנצע נאַכט אַרויסצוקריכן, איין פוס אַרויס — דער צווייטער נאָך טיפער אַריין; פון דער וייטנס האָט זיך געהערט אַ וויידערקול: „כאַ־כאַ־כאַ, כי־כי־כי״, במשך פון אַ גאַנצער נאַכט ביזן פרימאָרגן... פון סתם הזיקות, ווי איינגעלייגטע פלויטן, פאַרשוואונדענע וועש און זיס־משונה׳דיקע קולות־נגינה איז דאָך אָפגערעדט...

מיט דעם קומען פון רבין ר׳ אשר צו דעם קרוינען פון זיין זון ר׳ יחיאל, זיינען אַלע „ניט־גוטע״ מיטאַמאָל פאַרשוואונדן.

מיט וועלכע פּראָבלעמען האָט זיך ר׳ חיליש אין זיין צייט אָנגעשטויסן אין קאַלבסוב?

פון די תשובות, וואָס מיר געפינען אין שו״ת „דברי חיים״ פון סאַנדזער רבי און גאון ר׳ חיים האַלבערשטאַם זצען מיר, אַז די הויפּט פּראָבלעם איז געווען די אַזוי־גערופענע „שחיטת־חוץ״. אין קאַלבסוב איז, ווייזט אויס, די טאַקסע וואָס מ׳האָט אַרויפגעלייגט אויף כשר פלייש, כדי מיט דעם צו קאָנען דעקן די קהל׳שע הצטרכות׳ן ווי שכירות פאַר רבנים, דיינים, שוחטים אד״ג געווען פאַרהעלטנסמעסיק הויך. האָבן זיך קאַלבסובער בעלי־בתים אַן עצה געגעבן — זיי האָבן געקויפט גלאָגעווער פלייש, וואָס איז געווען אַ סך ביליגער.

גראָד איז אין גלאָגעוו געווען רב ר׳ מענדעלע רובין, אַן עלטערער ברודער פון ר׳ חיליש׳ן. דאָך האָט דאָס ניט אָפגעהאַלטן ר׳ חיליש׳ן פון שרייבן עטלעכע בריוו מיט שאלות צום סאַנדזער רבין, וואָס אין זיי פאַר־מעסט ער זיך דורך הלכה מעטאָדן צו באַגרענעצן און קאָנטראָלירן דעם אַריינפיר פון פלייש פון אויסער דער שטאָט שחיטה קיין קאַלבסוב.

ענג פאַרבונדן מיט דעם איז אויך די פראָגע פון געוויסע דערפער, וואָס

ליגן צווישן קאַלבסוב און גלאָגעוו. צו וועמען באַלאַנגט די שחיטה אין יענע דאָרפישע ישובים, צו גלאָגעוו אָדער צו קאַלבסוב? אויב די שחיטה געהערט צו קאַלבסוב, מעגן דאָך די קאַלבסובער בעלי־בתים נוצן דאָס פלייש. אויך איז אַ פראַגע, וועלכער רב זאָל האָבן די השגחה אויף די דאָרפישע שלאַכט־הייזער, וואָס זיינען אין תחום פון גלאָגעוו? און וועלכער שוחט זאָל דאָרט שעכטן, דער קאַלבסובער אָדער דער גלאָגעווער?

דער סאַנדזער רב איז געווען אָביעקטיוו אין זיינע תשובות וועז ס׳האָט זיך געהאַנדלט אין הלכה על־פי דין־תורה. ער האָט ר׳ חיליש׳ן ניט געקאָנט צופרידן שטעלן, האָט ער דערווייל אָפּגעלייגט דעם ענטפער.

ענדלעך האָט ער געשריבן דאָס פאָלגנדיקע:

„שו״ר (שלום וישע רב) לידידי הרב המאה״ג (המאור הגדול) החסיד בש״ק (בנן של קדושים) שלשלת היוחסין חמדת לבבי ושארי מחו׳ (מחותני) המפורסם מו״ה יחיאל נ״י אבד״ק קאַלבסוב יע״א.

מכתבו הגיעני לנכון ולא ידעתי למלאות רצונו עפ״י דתה״ק (על פי דברי תורה הקדושה). לזה מנעתי מלהשיבו על מכתבו הראשון גם על השני. אולם אמרתי פן יחשדני השומע, כי השלכתי דבריו אחרי גיווי, ואנכי לא כן עמדי, כי אהבת עולם אהבתיו, לא זו מחיבתי, ולזה אמרתי להשיבו. ואם בעיקר הדין לא העליתי כרצונו, תורה היא וכתיב בה אמת, ואת [אשר] הורוני מן השמים אותו אודיע לכ״ת (לכבוד תורתו). והוא ידע כי לאהבתו כתבתי מכתבי הלזה ולהשתעשע בנועם אמריו קודם ימי הקדושים הבע״ל ויזכור אהבת האיתנים — מורי, וזכותם יעמוד לנו בימי הדין הבע״ל...״ (שו״ת דברי חיים, חלק א׳, יו״ד, סימן א).

אין דער תשובה פירט דער סאַנדזער רב אויס, אַז על־פי־דין, אַזוי ווי דער גלאָגעווער שוחט ווייזט זיין חלף צו דעם גלאָגעווער רב, איז ניט מוטל אויף אים אויך צו ווייזן זיין סכין צום קאַלבסובער רב אָדער מורה הוראה. אַוודאי וואָלט גלייכער געווען ער זאָל יאָ ווייזן, אָבער פאַרווערן אים צו שעכטן, קאָן קיינער ניט. דער אמת ווייזט אויס, אַז די גלאָגעווער שוחטים האָבן חזקה דאָרט צו שעכטן, און קיין שוחט טאָר זיי ניט משיג־גבול זיין.

בנוגע די טענה פון די קאַלבסובער שוחטים, אַז צוליב דעם וואָס אַלע שטאָט בעלי־בתים קויפן דאָרטיקע פלייש איז זייער פרנסה געשלאָגן, זאָל מען דורך בוררים אָפּשאַצן וויפל די גלאָגעווער שוחטים זאָלן געבן צו די קאַלב־סובער.

די צווייטע תשובה (דברי חיים חלק ב׳ יו״ד סימן ב׳), איז געריכטעט צום סאָקאָלאָווער רב ר׳ יצחק, וועלכער האָט אָפּגעפרעגט דעם פסק־דין פון סאַנדזער, וועלנדיק שטיצן ר׳ חיליש׳ן. דער סאַנדזער רב האָלט זיך אָבער ביי זיין פריערדיקן פסק, אַז מ׳טאָר ניט משיג גבול זיין דעם גלאָגעווער שוחט. אָבער, ער שטימט איין, אַז קאַלבסוב קאָן יאָ מאַכן אַ תקנה, אַז נאָר אירע שוחטים זאָלן שעכטן אין דעם שלאַכטהויז אויסער דער שטאָט, דערי־

בער קאָן דער גלאָגעווער שוחט ניט שטערן די תקנה און שעכטן ווען דאָס גאַנצע פלייש גייט פאַר קאַלבסוב. נאָר פון דעם וואָס איז נויטיק פאַר די דערפער, זאָל דער גלאָגעווער שוחט נעמען געצאָלט.

„איצט האָב איך אָבער געהערט פון עדות" — שרייבט ווייטער דער סאַנדזער — „אַז קאַלבסובער האַלטן גאָרניט פון דער תקנה, און אין דעם דאָרף האָבן שוין פון יאָרן געשאָכטן די גלאָגעווער שוחטים, און דאָס האָט קיינמאָל ניט געהערט צו קהל, צו די שוחטים אָדער צום רב, פון קאַלבסוב; פאַרקערט, קאַלבסובער שוחטים מיטן רב האָבן געהאַלטן, אַז מ׳זאָל ניט קויפן קיין פלייש פון אויסער דער שטאָטס שחיטה. אויב אַזוי, טאָרן די קאַלבסובער שוחטים ניט גורם זיין קיין היזק און משיג גבול זיין דעם גלאָגעווער שוחט...

„אויב אָבער דאָס קאַלבסובער בית־דין מיט דעם רוב איינוואוינער וועלן באַנייען די תקנה, קאָן דער דאָרפס־קצב יאָ נעמען קאַלבסובער שוחטים; אדרבא, דער גלאָגעווער שוחט טאָר ניט דורך אַ שפּיצל גורם זיין מבטל צו מאַכן די תקנה..."

פון אַ דריטער תשובה אין „דברי חיים" (חלק ב׳ חו״מ סימן ל״ג), דערוויסן מיר זיך, אַז ר׳ יחיאל איז אין אַ געווישן מאָמענט געווען ניט־געזונט און זיין געזונט צושטאַנד האָט זיך פאַרבעסערט. אויך באַהאַנדלט די תשובה דריי לאָקאַלע פראָבלעמען: א) מעג מען דינגען אַ דירה פון אַן אשה אַ „חמסנית"? (אַן אלמנה, וואָס האָט אין קעגנזאַץ פון פּסק־דין אין אַ ירושה־סכסוך, צוגענומען דעם פאַרשטאָרבענעס מאַנס הויז אינגאַנצן פאַר זיך); ב) די „רויבערין" האָט געלאָזט שרייבן אַ ספר־תורה; צי מעג מען אָננעמען פון איר דאָס ספר? ג) ס׳איז גע׳גנב׳עט געוואָרן אַ ספר־תורה פון שול און מענטשן האָבן עס שפּעטער געפונען (מסתמא ערגעץ אונטערגעוואָרפן נישט אַזוי בכבודיק); דאַרפן די געפינערס טאָן תשובה?

מיט אָט דעם לשון וועגדט זיך דער סאַנדזער רב אין דער תשובה צו יחיאל׳ן, דעם קאַלבושאָווער רב, וואָס פון זיין לומדות און צדקות, זעט אויס, האָט ער שטאַרק געהאַלטן:

„רב שלום וברכה למחו׳ ש״ב הרב המאה״ג החסיד המפורסם בו״ק (בוצינא קדישא) חו״פ (חסידא ופרישא) בש״ק מו״ה יחיאל נ״י האבד״ק קאַלבסוב.

הגיעני מכתבו היקר (מאז) [מפז] כי ת״ל (תהילה לא־ל) הונח לו מעט בחליו, ונתתי שבח להש״י ויתי׳ (ויתעלה) על העבר ואבקש על התמדת בריאותו לעולם כמקדם ויחדש ימי עלומיו בנחת וכל טוב. אולם לא ניתן הפנאי להשיבו, כי כעת מוטרד אני מאוד ובריאותי אין אתי כימי נעורי ולכן לא יכולתי להשיבו.

והנה עתה באתי להשיבו בעיקר השאלה של השוכר בית מאשה חמסנית..."

דער סאַנדזער רב גיט די פאָלגנדיקע ענטפערס: א) אויף להבא זאָל דאָס בית־דין אַרויסגעבן אַן התראה, אַז קיינער זאָל ניט דינגען קיין דירה פון

אָט־דער פּרוי; ב) דאָס ספר מעג מען על־פּי־דין נעמען, ווייל ס׳איז שוין לאחר יאוש און שינוי רשות, אָבער ווייל וועגן מאַכן אַ ברכה איז אַ פּראָגע, איז גלייכער מחמיר צו זיין און נישט לייענען פון דעם ספר, כדי שלעכטע מענטשן זאָלן זיך נישט אָפּלערנען דערפון און זאָגן, אַז וואָס זיי טוען, האָבן זיי אין זינען אַ הייליקן צוועק; ג) דער גבאי, וואָס האָט ניט גוט פּאַרשלאָסן די שול, דאַרף פּאַסטן אָדער זיך אויסלייזן מיט געלט לויט זיין שטאַנד; וואָס זיינען שולדיק די אָנדערע, בפרט די וואָס האָבן דאָס ספר־תורה געפונען, באַזונדערס, ווי עס זעט אויס, אַז עס איז חס ושלום ניט געווען אַזאַ גרויסער בזיון?

לויט דעם יראת־הכבוד מיט וועלכן דער נאָמען פון ר׳ חיליש איז שפּעטער דערמאָנט געוואָרן, ווייזט אויס, אַז מ׳האָט געהאַט פּאַר אים גרויס דרך־ארץ און אַז ער האָט זיך ניט אָנגעשלאָגן אין וועלכע ניט איז באַזונדערע שוועריקייטן. מעגלעך, אַז זיין יחוס אבות צוזאַמען מיט דעם איינפלוס פון זיין רייכן שוועד ר׳ אליהו רייך האָבן געהאָלפן איינצושטעלן גוטע באַציאונגען צווישן דעם יונגן רב און זיינע שטאָטישע בעלי־בתים. מ׳דאַרף אָבער געווייס נעמען אין באַטראַכט די פּערזענלעכקייט פון רב, וועלכער זייענדיק אַ באַשיי־דענער מענטש, האָט ער לגבי זיך אַליין געשטעלט גרעסערע פּאָדערונגען ווי צו אַנדערע. אָפּטמאָל פלעגט ער פּאָרן קיין ריישע צו שוועד און שוויגער און דאָרט אָפּזיין עטלעכע וואָכן, באַזונדערס בשעת די רביצין אָדער זיין טאָכטער רייצא האָבן געדאַרפט ליגן אין קימפּעט. דאָס האָט ר׳ חיליש איינגעפירט דעם מנהג, וואָס איז שפּעטער איבערגענומען געוואָרן פון מיין רבין ר׳ אריה ליבוש טייטלבוים ז״ל, צו פּאָרן קיין ריישע גלייך נאָך פּסח און שוין פּאַר־בלייבן דאָרט ביז י״א אייר, דעם רבין ר׳ נפתלי׳ס יאָרצייט, וועו די גאַנצע ראָפּשיצער משפּחה, אַלע רביים, רבנים און אייניקלעך מיט גרויסע מחנות פון חסידים פלעגן צוזאַמען גיין פון ריישע קיין לאַנצוט אויפן ציון פון ראָפּ־שיצער רבין זצ״ל.

אין יאָר 1932 האָט נאָך אין קאָלבסוב געלעבט יאָסעלע גלאַנץ, וועלכן מ׳האָט געוופן ״יאָסעלע דעם רב׳ס״, ווייל ער איז געווען גבאי און משמש־בקודש ביי עטלעכע דורות קאָלבסובער רבנים, אָנהויבנדיק טאָקע מיט ר׳ חילישן, וועו ער, יאָסעלע, איז נאָך געווען גאָר אַ יונג יינגל. האָט אָט דער יאָסעלע דערציילט פּאָלגנדיקע אינטערעסאַנטע מעשה:

איין מאָל איז ר׳ חיליש געפּאָרן צו ר׳ מאירל פּרעמישליאַנער און ער האָט מיך מיטגענומען. אַריינגעקומען איז ר׳ מאירלס בית־מדרש, האָב איך גלייך אָנגעזאָגט, אַז ר׳ חיליש קאָלבסובער איז דאָ. ר׳ מאירל האָט זיך באַלד צוגעאיילט, געעפּנט די טיר פון זיין חדר מיוחד און געלאָפּן אַקעגן ר׳ חילישן.

אָבער גאָר פּלוצים האָט ער זיך אומגעקערט און שרייענדיק „אוי געוואַלד! ס׳הערט זיך דאָך פון אים אַ ריח פון עבודה זרה״, האָט ער פאַרקלאַפּט די טיר.

ר׳ חיליש איז געבליבן שטיין דערשראָקן, אָפּגעגאָסן מיט שווייס. האָט ער אַראָפּגעצויגן פון זיך דעם טייערן סויבעלנעם פּעלץ. אַזוי ווי ער האָט דאָס געטאָן, האָט זיך די טיר ווידער געעפנט, און מיט אַ לויכטנדיקן פּנים האָט ר׳ מאירל אויסגעשטרעקט זיינע הענט צום גאַסט אויסרופנדיק: „שלום עליכם, ר׳ יחיאל קאָלבסובער!״ און די גאַנצע צייט אים אַרויסגעוויזן גרויס התקרבות.

דער אויפפיר פון ר׳ מאירל פּרעמישליאַנער איז געווען אומפאַרשטענד־לעך. נאָכן אויספאָרשן פון וואַנען דער פּעלץ האָט געשטאַמט, האָט זיך אַרויס־געוויזן, אַז דאָס האָט דער קאָלבסובער רב באַקומען ווי אַ מתנה פון זיין שווער. וועמען האָט דאָס געקאָנט איינפאַלן, אַז דעם פּעלץ האָט פריער געטראָגן גאָר אַ קאַטוילישער גלח?

זיין שווער ר׳ אליה רייך האָט געטאָן גרויסע געשעפטן מיט די ריישער גלחים. אין איין פאַל האָט ער אָפּגענומען פון אַ גלח זיין טייערן סויבעלנעם פּעלץ ווי אַן אָפּצאָל פון זיין חוב.

יאָסעלע גלאַנץ איז געווען דער פאָטער פון וואָלף גלאַנץ און דער שווער פון פּנחס מאַרין. ביידע שוואָגערס זיינען געווען קצבים אין קאָלבסוב.

ר׳ אברהם־אהרן טייטלבוים און ר׳ אשר׳ל רובין

ר׳ חיליש האָט ניט מאריך ימים געווען. ער איז נפטר געוואָרן זייענדיק בלויז פופציק יאָר אַלט אין תר״כ (1860). זיין טאָכטער רייצא, וועלכע האָט געהייסן נאָך זיין מוטער (די טאָכטער פון רבין ר׳ נפתלי און דאָס ווייב פון רבין ר׳ אשר פון ראָפּשיץ) איז שוין לאַנג געווען פאַרהייראַט צו ר׳ אברהם־אהרן טייטלבוים, דער עלטסטער זון פון „ייטב לב״, ר׳ יקותיאל יהודה (זלמן לייב) פון סיגוט, אונגאַרן. צו יענער צייט האָבן זיי שוין געהאַט דריי קינדער: חנה — געבוירן אין ריישע אין יאָר תרי״ג, ריזשע בלימע — געבוירן אין דראָהאָביטש, תרט״ז און אשר — אין תרי״ח. (דאָס יינגל אשר איז גע־שטאָרבן. — פון אַ פאַרצייכנונג אויפן טאָוול פון דעם ספר „ישמח משה״ ח״א, אין דער האַנטשריפט פון ר׳ אברהם־אהרן ז״ל. דאָס ספר געפינט זיך ביים קאָלבסובער רב, ר׳ אלכסנדר טייטלבוים, בראָנקס, נ. י.).

ר׳ אברהם־אהרן האָט געוואוינט אין קאָלבסוב און האָט זיך פאַרנומען מיט דעם פאַרקויף פון אונגאַרישע וויינען. ער האָט אָבער ניט שטאַרק

מצליח געווען אין מסחר. באַזונדערס אין דעם יאָר פון זיין שוועכערס פּטירה האָט ער געהאַט שווערע פּאַרלוסטן.

אויך אַ זון, אַ בן־יחיד, האָט ר׳ חיליש געלאָזן. אים האָט מען גערופן אשר־ישעיה, נאָכן זיידן, דעם רבי ר׳ אשר, וועלכער איז נפטר געוואָרן ערב פּסח, תר״ה (1845). דאָס איניקל ר׳ אשר׳ל קאַלבסובער איז געבוירן געוואָרן צום יאָר, אין תר״ו (1846). בעת דער פּטירה פון זיין פּאָטער ר׳ חיליש איז ער שוין אַלט געווען פערצן יאָר.

כדי צו באַוואָרענען, אַז דאָס קאַלבסובער רבנות זאָל ניט בלייבן אין גאַנצן הפקר, פריי און אָפן פאַר דער וועלט, האָט די רביצין, די אלמנה, ניט דערלאָזן מקבר זיין דעם בר־מינן ביז מ׳וועט אויפנעמען איר איידעם ר׳ אברהם־אהרן פאַר דעם ממלא־מקום, על־תנאי „עד יגדל״ — ביז איר זון ר׳ אשר׳ל וועט אונטערוואַקסן און זיין ראוי צו פאַרנעמען זיין פּאָטערס פּלאַץ. אַזוי אַרום איז ר׳ אברהם־אהרן געוואָרן רב אין קאַלבסוב. ער איז דעמאָלט אַלט געווען 34 יאָר.

אַרום דעם קבר פון ר׳ חיליש האָט מען אויפגעבויט אַ הילצערנעם „אוהל״. מיט יאָרן שפּעטער, אין תרע״ד, האָט מען לעבן אים אין „אוהל״ מקבר געווען דעם זון ר׳ אשר׳ל. אַ צווייטער אוהל איז געשטאַנען אויפן בית־עלמין, און דאָרט האָבן זיך געפונען די קברים פון די דיינים ר׳ יחזקאל־מענדל, ר׳ שלום גאָלדבערג און זיין זון ר׳ משה און ר׳ איטשע לייזער גרעגער.

צו דעם קרוינען פון ר׳ אברהם־אהרן טייטלבוים, איז געקומען פון אונגאַרן זיין פּאָטער דער „ייטב לב״ מיט אַ צאָל אונגאַרישע חסידים. אויך סאַנדזער חסידים פון קאַלבסוב האָבן אָקטיוו געשטיצט ר׳ אברהם־אהרנען.

די דזשיקעווער חסידים זיינען אָבער ניט געווען שווה בשווה מיט די סאַנדזער. די דזשיקעווער חסידים, צווישן וועלכע ס׳האָבן זיך געפונען אַ צאָל גבירים און איינפלוסרייכע בעלי־בתים, ווי די עקשטיינס און די געלדצייַג־לערס, האָבן ניט נוטה געווען צו ר׳ אברהם אהרנ׳ען. זיי האָבן בעסער געוואָלט אַ זייטיקן און צייטווייליקן רב, וואָס וועט ניט וועלן און אויך ניט קאָנען עטאַבלירן אַן אייגענע חזקה אויפן רבנות ביז ר׳ אשר׳ל וועט זיין ראוי עס איבערצונעמען.

אַזעלכן האָבן זיי געפונען אין דעם פּערזאָן פון ר׳ וואָלף (קרייזמאַן?) וועמען מען האָט געפרופן „ריישער״. ער איז געווען אַן עושר און אַ למדן, און האָט שוין דעמאָלט געוואויזט אין קאַלבסוב. ר׳ וואָלף האָט שוין טאַקע אָנגעהויבן פּראַווען רבנות און פאַרשטענדלעך, אַז ער האָט אַזוי אַרום אָנגעטאָן צער ר׳ אברהם־אהרנ׳ען.

ס׳וועלט דערציילט, אַז ס׳זיינען געקומען צום סאַנדזער רבין אויף שבת חסידים פון קאַלבסוב. צווישן זיי איז געווען אויך דער מלמד ר׳ שלמה שנור, וואָס אים געדענק איך נאָך ווי מיין רבין. פרייטיק צונאַכטס, בעת מ׳האָט געגעסן די פיש, האָט דער סאַנדזער אַ בליק געטאָן אויף די קאַלב־סובער געסט און אַ זאָג געטאָן: ׳וואָס טוט זיך אין קאַלבסוב?״ האָבן די קאַלבסובער געענטפערט: „ר׳ וואָלף ריישער האַלט נאָך אין איין אַרומרודערן״. האָט דער סאַנדזער אַ קלאַפּ געטאָן אין טיש, אויסרופנדיק: „אַזוי? דאָס קאָן ניט געמאַלט זיין!״

קומענדיק אַהיים קיין קאַלבסוב, האָבן די סאַנדזער חסידים ניט מער געטראָפן ר׳ וואָלף ריישער צווישן די לעבעדיקע. פרייטיק צונאַכטס ביים עסן די פיש האָט זיך ביי אים אין האַלז אַריינגעכאַפּט אַ ביינדל אין דער לינקער קעל און אַזוי אַרום איז ער, רחמנא־ליצלן, אויסגעגאַנגען. (געהערט פון ר׳ אלכסנדר טייטלבוים הנ״ל).

ר׳ אשר׳ל איז שוין צו יענער צייט געווען אַ חתן פון קאָמאַרנע. די כלה, חנה־שפרה, איז געווען די עלטסטע טאָכטער פון ר׳ אלכסנדר, דער עלטסטער זון פון ר׳ אייזיקל קאָמאַרנער. ר׳ אלכסנדר איז נפטר געוואָרן נאָך זייער יונג, אין גאַנצן 34 יאָר אַלט (אין י״א טבת, תרי״ט).

צו פופצן יאָר האָט ר׳ אשר׳ל חתונה געהאַט און געבליבן אין קאָמאַרנע עסן קעסט ביי זיין עלטער־שווער ר׳ אייזיקל. ר׳ אייזיקל האָט זייער שטאַרק מקרב געווען זיין פאַרשטאַרבענעם זונס איידעם, און ער פלעגט אויף אים זאָגן מיט ליבע: „מיין אשר איז כשר״.

אין קאָמאַרנע האָט ר׳ אשר׳ל אַ סך געלערנט און געזוכט שלימות אין אַלע ענינים פון תורה, הן אין נגלה, הן אין נסתר, און נאָך מער אין עבודת־השם. קיין קאַלבסוב איז ער בלויז געקומען פון צייט צו צייט, צו דער יאָרצייט פון זיין פאָטער, ר׳ חיליש זצ״ל. מיט זיין שוועסטער רייצא האָט ער תמיד אָנגעהאַלטן גוטע פריינטשאַפט. אָפט פלעגט ער זיך אַריינכאַפּן אין בית־הרב בגניבה, דורך אַ הינטער־וועג, כדי זיך ניט צו באַגעגענען מיט זיין שוואָגער, ר׳ אברהם אהרן.

פון אַ תשובה אין „שואל ומשיב״ חלק ב׳ סימן כ׳ פון לעמבערגער רב ר׳ יוסף שאול נאַטאַנזאָן, ווייזט אויס, אַז אין חשוון תרכ״ג, צו זיבעצן יאָר, האָט שוין ר׳ אשר׳ל געמאַכט אַ תביעה אויפן כסא הרבנות. פון דער זעלבער תשובה זעען מיר אויך בפירוש, אַז דער סאַנדזער רב האָט געפּסק׳נט, אַז מ׳דאַרף ר׳ אשר׳לען געבן שכירות און פאַר אים אויפהיטן דאָס רבנות ביז ער וועט לערנען.

דאָס איז אַ טייל פון דער תשובה, אין וועלכער ר׳ יוסף שאול פאַררופט זיך אויפן סאַנדזער און איז מיט אים מסכים:

„בשנת תרכ״ג, בש״ק פ׳ תולדות, ער״ח כסלו, הגיעני מכתב מהדיינים ויח״ס (ויחידי סגולה) דק׳ קאלבסיב בדבר רב אחד שמת ובנו רוצה למלאות מקומו, אבל אינו ראוי לזה. והרב הגאון החסיד מוהר״ח אבד״ק צאנז כתב דימתינו לו עד שילמוד. ולע״ע (ולעת־עתה) יורה אחר הוראות והוא יקח המעות.

והנה כפי הראות, כוונתו למ״ש הרמב״ם פ״א ממלכים דמשמרין לו את המלוכה, כמו שעשה יהוידע ליהואש...״

מ׳קאָן זיך פאָרשטעלן, אַז קאָלבסובער קהל איז ניט געווען גרייט צו צאָלן ר׳ אשר׳לען אומזיסטע שכירות ביז ער „וועט לערנען״, איז ר׳ אשר׳ל געבליבן מער אין קאָמאַרנע ווי אין קאָלבסוב.

ביי אַ טייל פון ר׳ אשר׳לס אייניקלעך איז פאַרבליבן דער איינדרוק, אַז זייער זיידע האָט אין קאָמאַרנע געגעסן קעסט 25 יאָר, אָבער דאָס איז אַ גוזמא. אין דער אמת׳ן איז ער געווען אין קאָמאַרנע ביז נאָך דער פּטירה פון ר׳ אייזיקלען אין י׳ אייר, תרל״ד (1874).

ווען דאָס קאָמאַרנער רביסטווע איז איבערגעגאַנגען צו ר׳ אייזיקלס צווייטן זון ר׳ אליעזר צבי, האָט ר׳ אשר׳ל ניט געקאָנט מער בלייבן אין קאָמאַרנע אויף אַ לענגערער צייט, הגם ר׳ אליעזר צבי איז געווען גרייט אים צו שטיצן. ר׳ אשר׳ל איז צוריקגעקומען קיין קאָלבסוב און זיך דאָרט באַזעצט.

ביי קאָלבסובער קהל האָט מען יאָ עפּעס אויסגעפּועלט צו געבן ר׳ אשר׳לען אַ שטיקל חודש׳לעכן געהאַלט. אויך שטאָטישע בעלי־בתים, און באַזונדערס דזשיקעווער חסידים, האָבן אים אונטערשטיצט: געשיקט חנוכה־געלט, שלח־מנות, רגל־געלט און געקומען אַמאָל שבת אָדער יום־טוב צו זיין טיש. אָבער מיט דעם אַלעמען האָט ער תמיד געלעבט אין דחקות. פון צייט צו צייט פלעגט ער אַרויספאָרן אויף דער „וועלט״, וואו מ׳האָט זיך באַצויגן צו אים מיט גרויס דרך־ארץ און מ׳פלעגט אים דערלאַנגען „קוויטלעך״ מיט פּדיונות און גיין זיך „פּראַווען״ צו אים. ווייל איין זאַך האָבן אַלע מסכים געווען, אַז ר׳ אשר׳ל איז געווען אַן ערלעכער ייד, אַן עובד השם.

זיין גאָטספאָרכטיקייט איז געווען אין לשער. ער האָט קיינמאָל ניט פאַר־שלאָפן חצות. פּונקט צוועלף אויפן זייגער אין מיטן דער נאַכט האָט ער זיך אַרויסגעשליידערט פון בעט אויפן דיל (דאָס האָט ער געטאָן כדי איבערצוברעכן דעם שלאָף, ס׳זאָל זיך אים נישט פאַרוועלן ווייטער צו שלאָפן מחמת מיד־קייט). נאָך אָפּריכטן חצות האָט ער עוסק געווען אין לערנען נגלה און נסתר. פּונקט פינף אַזייגער אין דער פרי איז ר׳ אשר׳ל שוין געווען אין מקווה, און אַקוראַט אַכט אַזייגער איז ער אַריין אין גרויסן בית־מדרש צו דאַווענען מיט

GRATZ COLLEGE LIBRARY
PHILADELPHIA, PA.

מנין. עולה געווען לתורה האָט ער נאָר וועז מ׳האָט געדאַוונט ביי אים אין הויז. אין בית־מדרש האָט מען מורא געהאַט אים יאָ אָדער ניט אויפצורופן „מורה־מורנו״, האָט מען אים גאָרנישט געפרופן; נאָר צו הגבהה פלעגט ער אַליין, אומגערופן, צולויפן. אַזוי האָט ער זיך געפירט אַלע יאָרן כל־זמן ר׳ אברהם־אהרן האָט געלעבט.

ר׳ אשר׳ל איז געווען ווייט פון צו זיין אַ קריגער אָדער קעמפער, האָט ער געמאַכט שלום מיט זיין גורל און האָט אַפילו ניט נאָכגעטראָגן קיין שנאה. זיין תמימות קאָן אילוסטרירט ווערן מיט דער פאָלגנדיקער הלצה, וואָס איז אַרומגעגאַנגען אין קאָלבסוב: זייענדיק אונטערוועגנס האָט מען ר׳ אשר׳ן געוואָלט אויפרופן צו דער תורה, האָט מען ביי אים געפרעגט זיין נאָמען. האָט ער געענטפערט: „מורה־מורנו — על הדרך״, ווי איינער זאָגט, אַז אויסער דעם תחום פון קאָלבסוב קאָן מען אים יאָ רופן מיט דעם פולן טיטול וואָס אים קומט. דער אויפרופער — אַ קליינער ידען — האָט נישט פאַרשטאַנען, האָט ער פשוט גערופן: „יעמוד מורה־מורנו על־הדרך״.

פאַרן עמוד האָט ר׳ אשר׳ל יאָ געדאַוונט אין גרויסן בית־מדרש. ער פלעגט זאָגן סליחות און ימים נוראים דאַוונען פסוקי־דזמרה. אויך איז ער געווען דער מקריא ביי די תקיעות. זיין קול איז געווען אויסטערליש רוי, האַרט און מוראַ׳דיק, אַז ס׳האָט צעבראָכן הערצער. זיין בליק איז געווען ביסטרע־שאַרף און דורכדרינגענדיק. וועז ער האָט געזאָגט די „הנשמה־לך״ס האָט מען געקאָנט פילן, אַז אָט ברעכט זיך די נשמה אויף שטיקער. ווידער ביי די ערשטע ברכות פון פסוקי־דזמרה האָט ער אויסגעצויגן יעדן „האַ־אוי־לאָ־אָ־אָם״ (העולם) גלייך ווי ער וואָלט אָקאָרשט צענויפגעוויקלט די גאַנצע וועלט אונטערן דאַך פון בית־מדרש. ביי די תקיעות־דמעומד האָט ער זיך ריטמיש צעוויגט אַהין־אַהער, אַקעגן דעם בעל־מוסף, ר׳ וואָלוויש שוחט, דעם בעל־תוקע, און מיט זיין שאַרפן קוק, טייטלענדיק מיט זיין רעכטן ווייז־פינגער גלייך אין וואָלוויש שוחט׳ס פנים אַריין, האָט ער אַ קאָמאַנדע געטאָן: „תע־האַ־קי־עע״ (תקיעה). ר׳ וואָלוויש, הגם זייער אַ האַרטער, דיסציפליניר־טער מענטש, האָט זיך פיל מאָל ניט געקאָנט איינהאַלטן פון לאַכן; ער האָט שוין ניט מער געקענט מאַכן די תקיעות און געמוזט איבערגעבן דעם שופר צו ר׳ אשרל׳ען צו פאַרענדיקן בלאָזן אַ טייל פון די תקיעות־דמעומד.

ביי לייענען קריאת־שמע פאַרן גיין שלאָפן האָט ר׳ אשר׳ל געהאַט אמת׳ע מסירת־נפש, פשוט אַזוי ווי אונדזערע חכמים ז״ל האָבן געזאָגט: „בכל נפשך — אַפילו הוא נוטל את נפשך״ (ברכות נד). ער פלעגט אַ טופּע טאָן מיט די פיס אויף דער פאָדלאָגע, אַז אַלע וועגט האָבן געגומען ציטערן, און

אויסגעצויגן האָט ער דעם „אחאָ־ד׳ד׳ד״ מיט אַזאַ עקסטאַז, אַז זיינע בני־בית האָבן מורא געקראָגן ער זאָל ניט אויסגיין אויפן אָרט. האָבן זיי דעריבער זיך אונטערגעהערט הינטערן פענסטער, אָדער אַריינגעקוקט דורך אַ שפּאַרונע אין וואַנט, כדי צו וואַכן איבער אים.

אין דער פרי, אין אַ וואָכנטאָג, ניין אַזייגער, האָט ר׳ אשר׳ל געגעסן זיין פרישטיק, האַלטנדיק דערביי אַן אָפענע גמרא, אין וועלכער ער האָט גלייכצייטיק מעיין געווען. נאָכדעם האָט ער פאַרר‌ייכערט זיין ליולקע־ציבעך און אין דעם וואָלקן פון רויך און ריחות איז ער געזעסן פאַרטיפט אין מחשבות און „מוחות״.

אין דער צייט ווען ר׳ אשר׳ל איז געזעסן אין קאָמאַרנע האָט זיך ר׳ אברהם־אהרן באַפעסטיקט אויפן כסא־הרבנות אין קאָלבסוב. אין בית־דין שטיבל האָבן אָנגעהויבן אַריינקומען למדנים, גוטע פריינט און סתם אַזוי אונטערשטופּער וואָס האָבן דעם רב געהאָלפן אין אַלע ענינים. זעענדיק ווי ר׳ אברהם־אהרן איז שוין אַרומגערינגלט מיט אַ גאַנצער משפּחה פון קינדער, האָט יעדער איינער אין שטאָט אָנגענומען זיין רבנות ווי אַ געשעענעם פאַקט, וואָס קאָן מער נישט געענדערט ווערן, ווייל „מעלין בקודש ולא מורידין״.

מער פון אַ האַלבער פּרנסה האָט ר׳ אברהם אהרן געהאַט פון אונגאַרן. ווען זיין פאָטער, דער „ייטב לב״ פון סיגוט איז נפטר געוואָרן אין תרמ״ג (1883), זיינען געקומען חסידים פון אונגאַרן און פאַרלאַנגט ר׳ אברהם־אהרן זאָל ווערן זייער רבי. ער האָט זיי אָבער אָפּגעזאָגט, זאָגנדיק, אַז אויפן אָרט איז פאַרבליבן זיין יינגערער ברודער חנניא־יום־טוב־ליפּא (דער „קדושת יום־טוב״). ר׳ אברהם־אהרן איז אָבער יאָ געפאָרן קיין אונגאַרן יעדן זומער גלייך נאָך שבועות און ער פלעגט שוין דאָרט פאַרבלייבן צען וואָכן, ביז איבער די יאָרצייטן פון „ישמח משה״ און פון דעם „ייטב לב״. אַ שווערע פּאָסט פון פּדיונות מיט קוויטלעך פלעגט צו אים אָנקומען אַ גאַנץ קיילעכדיק יאָר פון די אונגאַרישע יידן, וועלכע האָבן ר׳ אברהם־אהרנ׳ען פאַרהייליקט ווי אַ בעל־מופת. אויך אין און אַרום קאָלבסוב האָט מען געטראָפן יידן, וואָס האָבן געטראָגן קוויטלעך מיט פּדיונות צום רב, באַזונדערס ערב יום־כפּור.

דער פונאַנדערטייל פון כיבודים אין גרויסן בית־המדרש צווישן דעם רב און ר׳ אשר׳לען איז געמאַכט געוואָרן אויף אַן אופן, אַז עס זאָל ניט אַרויסרופן קיין צוויסטיקייט. די נאַכט פון שמחת־תורה האָט ר׳ אשר׳ל גע־מאַכט די הקפות אין גרויסן בית־מדרש, זאָגנדיק לויט דעם ראָפּשיצער נוסח

די „חרדים" פון ר׳ אלעזר אזכרי מיט געוואַלטיקן שטורם. ר׳ אברהם־אהרן האָט דעמאָלט געמאַכט די הקפות אין שול. פאַר די הקפות זיינען שוין די חברה־קדישא לייט געווען גוט אָנגעטרונקען, האָבן זיי געגומען דעם אָפּטער רב׳ס פאָן (וואָס איז אַ גאָנצן יאָר געשטאַנען אין צפון־מערב ווינקל פון שול), מיט אים מאַרשירט צום בית־הרב און מיט געזאַנג געפירט דעם רב צו די הקפות אין שול.

שמחת־תורה אין דער פרי פלעגט שוין דער רב פירן די הקפות אין גרויסן בית־מדרש. אין צוגאָב צום ראָפשיצער נוסח, פלעגט ער אַריינפלעכטן ביי יעדער הקפה די יהי־רצון׳ס פון ספר עבודת־הקודש. דער צווייטער נאָכן רב איז געווען ר׳ אשר׳ל מיט זיין קליין תורה׳לע. ביי יעדער הקפה פלעגן זיי טאַנצן אייגער אָקעגן דעם אַנדערן. ביי דער הקפה פון „עוזר דלים" האָט דאָס טאַנצן אָנגעהאַלטן אַ לענגערע צייט...

פון דער סאַלוטאַציע אין אַ תשובה פון „דברי חיים", חלק ב׳, אבן־העזר סימן כ״ב, איז צו דרינגען, אַז דער סאַנדזער רב האָט פאָקטיש יאָ אָנערקענט ר׳ אברהם אהרנ׳ען ווי דעם רב פון קאָלבסוב. ער שרייבט:

„להרב המופלג החריף החסיד וי״א (וירא אלקים) בנש״ק מו״ה אברהם אהרן האבד״ק קאָלבסוב יע״א והבד״צ דשם".

די תשובה איז אַן ענטפער צו אַן אָנפראָגע, וועגן אַ פאַרהייראַטע פרוי, וואָס מ׳האָט אויף איר עדות געזאָגט, אַז זי האָט זיך געשפּילט אוֹן געהאַט יחוד מיט בחורים. דער סאַנדזער רב ענטפערט, אַז לויטן דין דאַרף זי דער מאַן גט׳ן.

ר׳ אברהם־אהרן איז געווען אַ געלאַסענער מענטש און די תקופה פון זיין רבנות איז געווען אַ גאַנץ רואיקע. אויב ס׳זיינען יאָ פאָרגעקומען געוויסע אינצידענטן און רייבונגען קאָן מען זיי גיכער צושרייבן צו די עטלעכע מענטשן אין בית־הרב, פון וועלכע דער רב האָט זיך געלאָזט אין געוויסע פאַלן באַאיינפלוסן.

די עקשטיינס

דאָס הויז פון די עקשטיינס איז געווען אַ ראָטשילד־הויז אין מיניאַטור.

דער פאָטער פון דעם עקשטיין־הויז איז געווען ר׳ מענדל. מיט זיין עשירות זיינען געווען פאַרבונדן לעגענדעס. ס׳ווערט דערציילט, אַז ר׳ מענדל עקשטיין איז געווען אַן אַרענדאַר, אַ גרויסער מכניס אורח, אָבער זיין פרנסה איז נישט געווען בריווח, האָט ער זיך באַקלאָגט פאַר זיין רבין ר׳ אליעזר פון דזשיקעוו. דער רבי האָט אים געבענטשט מיט נחת און הרחבה פאַר אים, זיינע קינדער און קינדס קינדער.

אַרום 1848 ווען ס׳איז פאַרגעקומען אין גאַליציע דער פויערים־אויפ־

שטאַנד אַקעגן דער „פּאַנשטשיזנע", וועלן דער פּויער האָט מער נישט געוואָלט בלייבן פּאַרשקלאַפּט און דינען ביים פּריץ, זיינען די פּויערים דעמאָלט באַפּאַלן די גראַפּישע פּאַלאַצן און זיי אויסגעפּלינדערט. מיט די יידן זיינען די פּויערים געבליבן פרייַנטלעך; נישט איין „הראַביע" האָט געהאַט צו פּאַרדאַנקען זיין לעבן דעם יידישן אַרענדאַר, וואָס האָט אים ביי זיך אויסבאַהאַלטן.

אַזאַ כנופיא גויים איז אַריין אין דער קרעטשמע פון ר׳ מענדל עקשטיין, טראָגנדיק מיט זיך אַ צאָל אָנגעפּאַקטע זעק מיט אָנגערויבטע ווערטזאַכן. נאָכדעם ווי זיי האָבן זיך שוין אַביסל אָנגעשיכורט, האָט ר׳ מענדל געבעטן געצאָלט. אייַנער פון די שיכורים האָט אים צוגעווארפן אַ זעקל זאָגנדיק: נאַט, אָט האָסטו דיין געצאָלט!...

וויפל גאָלד און זילבער, פּערל און בריליאַנטן דאָס זעקל האָט אָנטהאַלטן, איז נישט באַוואוסט; אָבער ר׳ מענדל איז פון יענער צייט וואָס אַמאָל מער נתעשר געוואָרן און זיין עשירות איז איבערגעגאַנגען צו די קינדער און קינדס קינדער. די מערסטע פון זיי זיינען אויך געבליבן דזשיקעווער חסידים ביי דעם רבין ר׳ אליעזר׳ס זון, ר׳ מאיר׳ל, דער „אמרי נועם", ביי זיין זון ר׳ יהושע׳לע, און ביים לעצטן דזשיקעווער רבין, ר׳ אלתר׳ל.

גאָר באַרימט פאַר זיין רייכטום, לומדות און חסידות איז געווען ר׳ מענדל עקשטיינס עלטסטער זון, ר׳ מאָטיש עקשטיין פון ריישע. אַ צווייטער זון איז געווען ר׳ ליבוש עקשטיין אין דזשיקעוו.

אין קאָלבסוב האָט די הויפּט ראָלע געשפּילט ר׳ יעקב עקשטיין, הגם ס׳איז געווען אין קאָלבסוב זיין ברודער, ר׳ משה׳לע עקשטיין, אַ פערטער זון פון ר׳ מענדל עקשטיין. ר׳ משה׳לע איז אויך געווען אַ למדן און אַ גביר, ער איז אָבער געווען אַ שטילער און צוריקגעצויגענער מענטש, וואָס איז געזעסן אויף דער שייטעראָווקע — אַ מהלך פון שטאָט — און תמיד געלערנט. ער האָט זיך נישט געמישט אין שטאָטישע אָדער אין געזעלשאַפטלעכע ענינים. בכלל האָט מען אים זעלטן געזען אין שטאָט.

ר׳ יעקב עקשטיין דאַקעגן איז געווען ווייט פון צו זיין אַ למדן, ער איז אָבער יאָ געווען אַן עוסק בצרכי־צבור, פאַר יאָרן־לאַנג דער ראש־הקהל, אונטער וועמענס אויפזיכט אַלע פּאָליטישע, סאָציאַלע, עקאָנאָמישע און רעליגיעזע ענינים זיינען פאַרוואַלטעט און דערלייַדיקט געוואָרן. אין אַ יום־טוב׳דיקער שטימונג, באַאָנגען מיט דעם גאָלדענעם מעדאַל פון קייזער פראַנץ יאָזעף אויף זיין ברוסט, פלעגט ער אַ שטראַלנדיקער דערשיינען אין שול צוזאַמען מיט דעם באַצירקס־הויפּטמאַן און אַלע הויכע באַאַמטע אין זייערע

אָפּיציעלע מונדירן צו דעם קייזערס „נאמענסטאָג" אָדער זיין געבורטסטאָג, וועָן דוד אייזן (שפּעטער חזן אין קראָקע) מיט זיין העלדן טענאָר האָט אויס־געציקלט דעם „הנותן תשועה למלכים" און, באַגלייט פון אברהמ׳לע נחומ׳ס בנים וויי משוררים, געזונגען דאָס קאַפּיטל כ״א פון תהילים „ה׳ בעזך ישמח מלך..."

געפּינענדיק שטענדיק אַן אָפּענע טיר ביי דעם סטאַראָסטע, האָט ר׳ יעקב עקשטיין געהאָט אַ דירעקטן קאָנטאַקט מיט אַלע הויכע באַאַמטע; דאָס האָט ממילא געפּירט צו דעם, אַז כמעט אַלע רעגירונגס קאָנצעסיעס און מאָנאָ־פּאָלן (מיטן אויסנאַם פון דער טראָפּיק פון טאַבאַק, וועלכע איז שוין פון לאַנג איינגעשטאַנען ביי ר׳ דוד געלדצייליער) זאָלן אַריינפאַלן צו די עקשטיינס. אַן אים, האָבן בלויז געציילטע יחידים, יוצאים מן הכלל, געקאָנט צוקומען צו עפּעס אַ רעגירונגס עסק. אַזוי האָט די משפּחה עקשטיין, אַ חוץ פון באַזיצן עטלעכע אימעניעס־גיטער, אויך קאָנטראָלירט די גמינע (מאָגיסטראַט), לייַ־קאָסע, דעם פאַרקויף פון ביר און אָקעוויט, גרויסע שטרעקעס פון פעלדער און וועלדער און אַנדערע געשעפטן. כדי אָנצופירן מיט די אַלע פאַרצווייגטע אונטערנעמונגען האָבן די עקשטיינס, פאַרשטייט זיך, געמוזט אַריינציען אויך אַנדערע מענטשן ווי פאַכמענער, פאַרוואַלטער, סתם שטיקלעך שותפים, מעק־לער, שליחים, משרתים און „יוצר משרתים", אַזוי אַז אַרום דעם „הויף" (אַזוי האָט מען גערופן די „עקשטיין־אימפּעריע") איז אַלעמאָל געווען אַ קרייז מענטשן וואָס האָט פון דאָרט געציגן חיונה.

אַן ערך פינף־און־צוואַנציק יאָר, פון אַרום 1890 ביז 1915, האָבן מיר געוואוינט אויף דער „גאָרע", אין שכנות מיט די עקשטיינס; מיר האָבן כסדר געדאַוונט אין „הויף" און אַ טייל פון די נויטיקע פּראָדוקטן איז פון אונדזער שפּייזקראָם צוגעשטעלט געוואָרן צום „הויף". מיין פאָטער איז אויך געווען אַ שותף אין דער זייפנפאַבריק מיט ר׳ יעקב עקשטיינס אייניקל, מעניע עק־שטיין צוזאַמען מיט יאַנקאַלע עקשטיין פון דזשיקעוו (אַ קוזין צו די קאַלב־סובער עקשטיינס), ווי אויך אין דעם טאַרטאַק מיט דאָווטשע עקשטיין, ר׳ יעקב׳ס אַ זון, צוזאַמען מיט שלמה נוסבאָום.

ר׳ יעקב עקשטיין אַליין איז אייגנטלעך געווען אַ פּשוטער גוטהאַרצי־קער ייד, ניט געהאַלטן זיך גרויס, אַ מענטש אָן קאָמפּלעקסן, אַ וואַרעמער און געזונטער ייד, וואָס די הצלחה האָט אויף אים געשיינט, און ער האָט געפונען חן ביים רבונו־של־עולם און אָנגעזן ביי מענטשן, ביי שרים אַזוי גוט ווי ביי „עמך", ביי ניט־יידן צוגלייך ווי ביי יידן. האָט ער, ר׳ יעקב, געפּירט אַ ברייט היזיג מיט קעכינס און דינסטן, באַדינער, „פּאַראָבקעס" און קוטשערס

מיט קאַרעטעס, בריטשקעס און וועגענער מיט פערד און בהמות, ווי עס פּאַסט פאַר אַ האַר און פּרינץ.

זיין הויז איז געווען פריי און אָפן. מ׳האָט טאַקע גאַנצע טעג ביי אים געבאַקן און געקאָכט, געדעמפט, געפּרעגלט און געפּראַזשעט אין גרויסע קופּערנע בעקנס, און גלאַנציקע פּאַנען און טעפּ; אָבער ווען וואו אַן אָרעמאַן, אַ קראַנקער האָט באַדאַרפט אַ „יאַכיל" מיט אַ שטיקל עוף, איז מען אַריין צו ר׳ יעקב׳ן גלייך אין קיך און קיינמאָל נישט אַרויס מיט ליידיקן. נאָך מער, ס׳איז נישט נויטיק געווען צו וואַרטן אויף דער „פרוי" (אַזוי האָט מען געפרופן ר׳ יעקב׳ס ווייב), די יידישע קעכינס האָבן אַליין געהאַט דעם זכות אויסצוטיילן געבעקס און געקעכטס צו אָרעמעלייט.

אין דער פּרי צו פּרישטיק האָט זיך ר׳ יעקב קיינמאָל נישט געזעצט עסן אייגער אַליין; אַרום דעם טיש האָבן זיך על־פּי־רוב געפונען אַ צוויי מניינים אורחים, היימישע און פרעמדע, שטענדיקע און נייע, בעלי־תורה און יידן פון אַ גאַנץ־יאָר — אַלע האָבן געגעסן מיט אים צוגלייך, די זעלבע מאכלים, אָדער גאָר אויסגעבאַטענע פּאָטראַוועס פון אַלעם גוטן. דאָס זעלבע האָט זיך איבערגעחזרט ביי אַלע אַנדערע מאָלצייטן.

ווידער אויפן ווינטער פלעגט מען פון „הויף" צושטעלן צו עטלעכע קלאַפּטער האָלץ ביי צענדליקע אָרעמע פאַמיליעס און ביי די „כלי־קודש" ווי דיינים, מלמדים און שמשים.

אַזעלכע ימים־טובים ווי מ׳האָט געפּראַווט אין ר׳ יעקב עקשטיינס הויף, קאָן מען זיך היינטיקע צייטן גאָרנישט פאָרשטעלן. כמעט אַ האַלבע שטאָט יידן פלעגט זיך פאָרזאַמלען אין דער גרויסער סאַליע אָדער אין בית־המדרש פון „הויף" און פאַרברענגען עסנדיק און טרינקענדיק, אין הערן און אין זאָגן שאַרפע דברי־תורה און שיחות־חולין, אין זינגען זמירות מיט די נייעסטע און שענסטע ניגונים, וואָס זיינען אָפּגעשטע אָנגעקומען פון די קאָפּעליעס אין די רביאישע הויפן אָדער פון דעם קראָקעווער קאָמפּאָזיטאָר לייזערקע. אויף די טישן האָט מען סערווירט פיש, אין זיסן און אין זויערן, געהאַקטע לעבער מיט אייער און ציבעלעס, פליישן, קוגלען, ניס און אַרבעס אויך פאַרשידנאַרטיקע געטראַנקען, שאַרפּע און מילדע, זיסע און ביטערע, און נאָך דערצו ביר, ווין און מעד.

נישט איינמאָל האָט מען ביים שלוס פון אַ יום־טוב׳דיקער מנחה, אין „ועל כן נקוה", אַריינגעשלעפּט דעם בעל־תפילה אין קאַראַהאַד און אַזוי מיט אים אָפּגעטאַנצט מער פון אַ האַלבער שעה; אַזוי פלעגט אויך טרעפן אין אַ יום־טוב׳דיקן שבת ביי „בואי בשלום".

די יום־טוב טעג זיינען שוין געווען איינגעטיילט צווישן די עקשטיינס, ווען און בייַ וועמען מ׳זאָל זיך צונויפקומען. די נאַכט פון תיקון ליל שביעי של פּסח האָט געהערט צו ר׳ יעקב׳ס איידעם, ראובן עקשטיין. ער פלעגט ממש אויסליידיקן דאָס גאַנצע הויז און אַלצדינג אָנשטעלן אויפן טיש. צו־מאָרגנס פלעגט ער שיקן צו אונדז באָרגן עטלעכע שמורה־מצות. אויב זיין ווייב עסטשע (אסתר) האָט עפּעס נישט אַזוי גוט באַהאַלטן, האָבן זיי נישט געהאַט יום־טוב בייַ זיך וואָס צו עסן. שביעי של פּסח נאָך טיש און דעם ערשטן טאָג שבועות נאָך טיש זיינען געווען באַשטימט פאַר ר׳ יעקב׳ס שוואָ־גער, דער גאון ר׳ זיינווּל גאָלדבערג. דאָ איז מען שוין געווען אַביסל אייַ־געהאַלטן און זיך געפירט מיט יראת־הכבוד; מ׳האָט זיך געהיט ס׳זאָל נישט אַראָפּפאַלן אַ שפּרענקעלע אויף דער פּאָדלאָגע. ר׳ זיינווּל פלעגט אַפילו פאַר יעדן יינגל אָנגיסן אַ גלעזעלע מעד און געבן אַ פּולע האַנט ניס און דערביי אויך אויספרעגן בייַ וועמען און וואָס מ׳לערנט.

אויף דער פּורים־סעודה, וואָס האָט זיך פאַרצויגן ביז נאָך חצות און בייַ וועלכער מ׳האָט אויפגעפירט כלערליי פּורים־שפּילן, און אויף נעילת־החג פון יעדן יום־טוב האָט שוין פון לאַנג געהאַט די חזקה ר׳ יעקב עקשטיין. אָבער שמחת־תורה בייטאָג איז געבליבן אָפן פאַר אַלע מתפּללים פון דעם „הויף״־מנין. צו איטלעכן פון זיי איז מען געגאַנגען קידוש מאַכן און עפּעס טועם זיין. יעדע באַלעבאָסטע האָט דעמאָלט געקאָנט באַווייזן איר בריה׳שאַפט און מהנה זיין דעם עולם מיט די געשמאַקסטע געריכטן. אַזוי טראָגנדיק די טליתים מיט די מחזורים האָט מען אַרומגערומפּלט פון הויז צו הויז ביז מנחה צייט. נאָכן פאַרזוכן איבער אַלע הייזער פון אַלערליי משקאות און קוגלען: לאָקשן־קוגלען, געזאַלצענע און געפעפּערטע, זיסע, מיט צימרינג, ראָזשינקעס און צוקער, מעל־קוגלען, רייז־קוגלען, חלה־ און קאַרטאָפּל־קוגלען, הויכע, ברוינע, שמאַלציקע, פלאַכע, רונדע און פּירקאָנטיקע, לויזע, פּוכיקע און האַרט־געדיכטע פון אַלערליי קאָלירן, פון וויים־גיין און עסן אַ יום־טוב סעודה. איז מען טאָקע צוריקגעקומען אין „הויף״ צו מנחה און גלייך אָנגעהויבן פראַווען דעם נעילת־החג, וואָס האָט זיך אַריינגעצויגן מוצאי־יום־טוב וויט אין דער נאַכט.

דער מיניסטער־קאָפּ און שטאַטסמאַן אין „מלכות עקשטיין״ איז געווען ר׳ יעקב׳ס זון, אברהמ׳לע עקשטיין. ער איז געווען פון מיטלען וואוקס, אַ שווער־לייביקער מיט אַ פוילן גאַנג. געהאַט האָט ער רויטלעכע באָקן, באַ־האָנגען מיט שיטערע האָרעלעך ווי אַ במקום־באָרד. מיט זיינע שמאָלע, פאַר־

זשמורעטע אויגעלעך, תמיד פאַרטראַכט, האָט ער אַריבערגעקוקט איבער די גאָלדענע רעמעלעך פון זיינע ברילן. פאַר אים, דעם שטילן קאַלטן פּלאַנירער און סטראַטעג, איז קיין זאַך נישט געשטאַנען אין וועג און דאָס דורכפירן זיין פּלאַן איז געקומען געשווינד, אין צייט און אָן איינזעעניש.

דער בעל־תּפילה און פריילעכער חסיד אין דער פאַמיליע, אַ מאמין אָן חכמות, איז געווען ר׳ יעקב׳ס זון, דאָווטשע עקשטיין. ער פלעגט פאָרן צום זשאַבנער רבין, ר׳ שלום־דוד אונגער (בעמח״ס שו״ת „יד שלום״), און זיך מיט אים שואל־עצה זיין אין אַלע געשעפטס ענינים. (ווי געזאָגט, זיינען אַלע עקשטיינס געווען דזשיקעווער חסידים, אַ חוץ ר׳ משה׳לע עקשטיין וואָס איז געווען אַ ראָזוואַדאָווער חסיד).

דער משכיל און אינטעליגענט איז געווען ר׳ יעקב׳ס איניקל, דער זון פון אברהמ׳לע, מעניע עקשטיין. ער האָט שוין געלייענט די ווינער „נויע פרייַע פּרעסע״ און אויך געשפּילט אויף דער ווינער בערזע.

העכער פון אַלע זין און אייניקלעך, הן אין לומדות, הן אין צדקות און אין יראת שמים איז געשטאַנען ר׳ יעקב׳ס איידעם, ראובן עקשטיין, דער זון פון ר׳ מאָטיש עקשטיין פון ריישע. ער האָט זיך וויניק־וואָס געמישט אין געשעפט אָדער אין פּאָליטיק; זיין קאַפּיטאַל איז געווען אינוועסטירט אין די משפּחה־אונטערנעמונגען, אָבער ער איז שטענדיק געווען מיט דער גמרא, אייַנ־געשלאָסן אין דער „קאַנצעלייַ״ — אַזוי האָט מען געפרופן זיין חדר מיוחד; דאָרט איז געשטאַנען אַ שרייבטיש, אויף וועלכן ס׳זיינען געווען אָנגעלייגט פּאַפּירן, און קיינער האָט נישט געוואָגט צו עפענען די טיר. אָבער שבת איז ער געווארן אַן אַנדער מענטש. שבת האָט ער פאַרברענגט פריילעך מיט דער גאַנצער פאַמיליע און ער פלעגט זיינע קינדער צוזאַמען מיט די שכנימ׳ס קינדער אַרייַנציען אין אַ רעדל און מיט התלהבות טאַנצן און זינגען: „שבת היום לה׳, מאוד צהלו ברינוני...״

גרויס חשיבות צו „מלכות עקשטיין״ האָבן צוגעגעבן ר׳ יעקב׳ס צוויי שוואָגערס, די איידעמס פון ר׳ מענדל עקשטיין, דער גאון ר׳ זיינוול גאָלד־בערג און דער חסיד און צדיק ר׳ הערצל לאַנדאָ, זצ״ל.

ר׳ זיינוול גאָלדבערג האָט געשטאַמט פון בייטש. ער האָט געהאַט אַ קלאָר וויס־ראָזעווע געזיכט מיט בלויע, מילדע, פריילעכע אויגן אונטער אַ פּאָר געדיכטע ברעמען און אַ שפּיגל־ריין גרויגל לענגלעכע באָרד, וואָס האָט זיך ביים סוף צעטיילט אין צווייען. ער איז נישט געווען קיין מעורב בין הבריות, הגם ער האָט יעדן נוהג כבוד געווען און געענטפערט גאַנץ פריינט־לעך. אַפּנים, אַז ער האָט מורא געהאַט פאַר ביטול זמן און ביטול תורה. אויך

ר׳ זיינוול האָט זיין נדן געהאַט אינוועסטירט אין די עסקים פון די עקשטיינס און פון דעם געצויגן פּרנסה. זיין פּרוי האָט געהייסן רעכיל. קיין קינדער האָבן זיי נישט געהאַט. זייער הויז איז געווען גאַנץ אינפּאַך און אָן באַזונדער רחבות, אָבער ציכטיק־ריין און מיט גוטן געשמאַק. יעדע זאַך האָט געמוזט שטענדיק זיין אויפן געהעריקן אָרט. די סוכה זיינע איז געווען איינע פון די סאַמע שענסטע. אַ גאַנץ יאָר איז דאָס געווען אַ ליכטיקער גאַנעק, אַ פּאַר־מאַכטער, מיט שויבן פון אַלע דריי זייטן ביז צו דער העלפט פון די וועגט; פון דעם הויז דורך דעם גאַנעק איז מען אַרויס אין בלומען־גאָרטן. די באַצי־רונג פּאַר דער סוכה, וואָס איז באַשטאַנען פון עטלעכע קאַרטאַנען מיט גלעזערנע, באַזילבערטע קייטן, לאַמטערנעס און „פייגל״ האָט מען אָפּגעהיט פון יאָר צו יאָר און באַהאַלטן אויף דעם באַלקן אונטער דעם פּאַרמאַכטן „שלאַק״ פון דער סוכה. פּאַר סוכות האָט מען צענומען די ברעטער פון באַלקן און זיי אַרויפגעלייגט אינם אויפן אָנדערן אין דער זייט, און דעם אָפּענעם פּלאַץ באַדעקט מיט פּרישן כשר׳ן סכך פון גרינע יאָדלאָווע שפּילקע־צווייגן. ר׳ זיינוול אַליין פלעגט מיט גרויס פּאָרזיכט אויספּאַקן דעם „נוי־סוכה״ און יעדן טייל אַליין דערלאַנגען צו דער האַנט פון דעם בית־מדרש בחור, וועל־כער האָט, שטייענדיק אויף אַ לייטער, דאָס אויסגעהאָנגען. פּאַר פיל יאָרן איז דאָס דעקאָרירן פון דער סוכה אָנגעפּאַרטרויט געוואָרן צו מיין ברודער דוד (איצט, הרב אליעזר דוד בערל, אין בני־ברק). הגם חסידים זיצן מער נישט אין סוכה שמיני־עצרת, איז ער אָבער יאָ געזעסן אין סוכה גאַנץ שמיני־עצרת אַזוי ווי דער דין פּאָדערט: זיצן יאָ, אָבער די ברכה „לישב בסוכה״ מאַכט מען ניט. געדאַוונט האָט ר׳ זיינוול בייַ זיין שוואָגער ר׳ יעקב עקשטיין אין „הויף״; אין די פּריערדיקע יאָרן איז ער אָפטמאָל געקומען אין שטאָ־טישן בית־מדרש לערנען און דאַוונען.

ר׳ זיינוול האָט געריכטערט פון אַ לאַנגן ליולקע־ציבוך און האָט געהאַט קרוב צו אַ טוץ ליולקעס אויף צום איבערבייטן. האָט ער געלערנט גמרא פּאַר זיך, האָט מען בלויז געקאָנט הערן אַ זשוואָווען געבּרום ווי פון אַ קוואַליק וואָסערל וואָס גיסט זיך פּריילעך באַרג־אַראָפּ. געקליידט חסידיש, שיין און ריין אין אַ רונדן סאַמעטן קאַפּעליוש, אַ בלאַנקענדיק ווייס העמד, אַ קאַנגאַרענעם איבערציער אָדער אַ זיידענע בעקעשע מיט געגלאַנצטע שטיוו־לעטלעך איז ער אַרויס אין דרויסן שטענדיק דעם האַלז פּאַרוויקלט אין שאַליקעס; ער האָט רק מורא געהאַט זיך, חלילה, ניט צו פּאַרקילן. אַן אָפּענער שירעם איז ביי אים געשטאַנען צוגעגרייט פון ערב יום־טוב; טאָמער האָט יום־טוב געריגנט, איז די דינסט געקומען צום בית־מדרש און אָפּגעפּירט

ר׳ זיינוולען אַהיים אונטערן שירעם. ער האָט געהאַט געציילטע און געקליבענע תלמידים. צווישן זיינע תלמידים מצוינים זיינען געווען: ראובן עקשטיין, ר׳ אריה ליבוש טייטלבוים ז״ל, דער שפּעטערדיקער קאַלבסובער רב און מיין רבי, איטשע קירשענבוים, יהושע הכהן גוטווירט, דער זון פון טאַרנער דיין. ר׳ זיינוול האָט געהאַט אַ קלאָרן חיתוך הדיבור מיט שאַרפע „רוסישע״ ריש׳ן; ער האָט אויך מדקדק געווען אַרויסצוזאָגן מיטן אַקוראַט־ריכטיקן ניקוד די טעקסטן פון משניות און גמרא. זיין גרויס לעבנסווערק איז געווען דער פּירוש אויף ירושלמי. דער טאַרנער רב ר׳ מאיר אַריק ז״ל האָט אויף דעם פּירוש געזאָגט, אַז עס איז אַ „צווייטע רש״י״. ליידער איז דער מאַנוס־קריפּט פאַרלוירן געגאַנגען אויף דער באַן, וועו ראובן עקשטיין האָט אים געפּירט קיין ווין צום דרוק.

נאָך דער פּטירה פון סאַנדזער רב, אין כ״ה ניסן תרל״ו (1876), זיינען די מערסטע סאַנדזער חסידים אין קאַלבסוב איבערגעגאַנגען צו זיין זון דעם שיניאָווער רב, ר׳ יחזקאל האַלבערשטאַם. ר׳ יחזקאל איז געווען אַ האַרבערער מחמיר פון זיין פאָטער, דעם גאון און צדיק ר׳ חיים האַלבערשטאַם; איז ר׳ יחזקאל אַרויסגעפאָרן איבער גאַליצישע און אונגאַרישע שטעט צוריקצוציען די שטר־מכירה התירים, וואָס זיין פאָטער האָט ביים לעבן געהאַט אַרויסגעגעבן צו געוויסע גוטבאַזיצער, אַז מ׳זאָל מעגן אין זייערע גיטער טאָן נויטיקע אַרבעט אום שבת דורך ניט־יידן. אַזאַ שטר־מכירה האָט געהאַט אויך ר׳ יעקב עקשטיין. זייענדיק אין קאַלבסוב, האָט ר׳ יחזקאל שיניאָווער באַזוכט די עק־שטיינס און פאַרלאַנגט מ׳זאָל אים לאָזן מבטל זיין דעם שטר־מכירה. דעמאָלט האָט זיך ר׳ זיינוול אַריינגעמישט מיט לאַנגע וויכוחים אין הלכה און בשום אופן נישט דערלאָזט נאָכצוגעבן. ר׳ יחזקאל שיניאָווער איז קיינמאָל מער קיין קאַלבסוב נישט געקומען.

אין 1914, דורך דער צייט פון דער רוסישער אינוואַזיע אין קאַלבסוב, איז ר׳ זיינוול געווען אין ווין. וועו ער איז צוריקגעקומען קיין קאַלבסוב אין 1916, איז ער שוין געווען קראַנק און אָפּגעצערט. ער איז נפטר געוואָרן ערב סוכות תרע״ז (1916). מ׳האָט זיין אָרון אַריינגענומען אין גרויסן בית־מדרש און דער מספּיד איז געווען ר׳ אברהמ׳לע לאַנדאָ, דער זון פון ר׳ זיינוולס שוואָגער, ר׳ הערצל לאַנדאָ. ר׳ אברהמ׳לע האָט אָנגעהויבן דעם הספּד מיט די דאָזיקע ווערטער: „וועו דוד המלך האָט מספּיד געווען אבנר׳ן, האָט ער אויסגערופן: הלא תדעו כי שר וגדול נפל היום הזה בישראל״ (שמואל ב׳, ג, לח), און זיין שטימע איז פאַרשטיקט געוואָרן מיט געווייַן, אויף דער פּטירה פון זיין גרויסן פּעטער און רבי. ר׳ זיינוול איז באַערדיקט געוואָרן אויפן

נייעם בית־עולם אוּן מ׳האָט אַרומגעצוימט זיין קבר צוזאַמען מיט ר׳ הערצלס קבר, זצ״ל ותנצב״ה.

ר׳ זיינוולס שוואָגער, ר׳ הערצל לאַנדאָ, האָט געהאַט אַ לאַנגן משפּחה יחוס אוּן איז געווען פּוּן די „יושבים ראשונה״ אוּן פּוּן די גאָר חשובע מקורבים אין דזשיקעוו בייַ ר׳ מאיר׳לען אוּן שפּעטער בייַ ר׳ יהושע׳לען. מ׳האָט אים אין קאַלבסוב געהאַלטן פאַר אַ למדן אוּן מקובל. זיין הויז האָט זיך געפּוּנען אין אַ זייטיק הינטערגעסל, וואָס האָט זיך אַרויסגעצויגן פּוּן די „גאַטשעס״. אין דער צייט פּוּן דער נאַצישער אָקופּאַציע, איז עס געווען איינגעשלאָסן אין דער יידישער געטאָ. זיין דירה איז געווען גאָר אייַנפאַך, אָבער אַ באַזונדער צימער איז געווען אויסגעטיילט פאַר אַ „שטיבל״ צום דאַוונען, לערנען אוּן פּירן טיש. דאָרט איז געשטאַנען אַ „שולחן״, אַן אָרון־קודש אוּן אַן עמוד מיט אַ שטול אוּן שטענדער. אַפילו אין מיטן טאָג, וועָן מ׳איז אַריינגעקומען אין דעם צימער, האָט מען דערפילט אין דער סאַמע שטילקייט אַ יראת־הכבוד פּוּן אַ הייליקן פּלאַץ וואו עס רוט די שכינה.

ר׳ הערצל האָט כמעט אַלעמאָל געדאַוונט ביי זיך מיט זיין אייגענעם מנין. אין די ווינטערדיקע פרייטיק־צו־נאַכטן פלעגן זיך דזשיקעווער חסידים דאָרט צונויפקומען אוּן פאַרברענגען איבער אַ פערטל ביר מיט אויסגעזאָטענע, געפּעפּערטע אָרבעס אוּן דברי־תורה, זמירות אוּן סיפּורי־מעשיות פּוּן צדיקים. ר׳ הערצל איז געווען אַן איש צנוע, אַ שטילער באַשיידענער מענטש; ער האָט זיך איבערהויפּט נישט געמישט אין שטאָטישע פּאָליטיק, אַזוי אַז מ׳האָט געקאָנט פאַרגעסן, אַז ערגעץ אין אַ שטיבל פּוּן אַ זייטיק געסל זיצט אַ ייד, אַ צדיק, אַן עובד השם, על התורה ועל העבודה.

חדרים אוּן מלמדים

די מלמדים אין קאַלבסוב זיינען געווען ווייט פּוּן דעם וואָס די וועלט רופט אָן „מלמדים״. נישט אומזיסט האָט מען צו זיי אַרויפגעקוקט מיט דרך־ארץ. זיי זיינען על־פּי־רוב געווען היפּשע למדנים, שיינע יידן, „אנשי־מעשה״ אוּן געטריי געטאָן זייער אַרבעט. הגם זיי האָבן בדוחק געהאַט פּרנסה, זיינען זיי געווען אַנגעטאָן אין ריינע חסידישע קאַפאָטעס מיט ווייסע זאָקן אוּן האַלב־שיכלעך. שבת נאָך טיש, וועָן די חדר־יינגלעך זענען צום רבין געקומען פּרק זאָגן, האָבן זיי אים געטראָפּן אין אַ פינקלדיק ווייסן שפּענצער, אונטער וועלכן ס׳האָבן אַרויסגעהאָנגען די לאַנגע ציצית פּוּן וואָלענעם טלית־קטן. ער איז זיך געזעסן געמיטלעך מיט חשיבות ביים חדר־טיש, באַצויגן איצט מיט אַ ווייס טישטוך אויף וועלכן ס׳שטייען נאָך די אָנגעטריפּטע מעשענע לייכטער; געווען איז ער קוים צו דערקענען.

דער ערשטער רבי מיינער איז געווען חיים ביער, דער דרדקי־מלמד. געוּרופן האָט מען אים טאַקע „חיים דאַדעק" (פֿאַרגרייזט פון דרדק). ער איז געווען פון מיטעלן וואוקס, אַ לייכטער, אַ פלינקער מיט אַ קליין שיטער בערדל, מיט קליינע ליכטיקע און לויפנדיקע אויגן און אַ פריילעך, לעבעדיק קול. אויף אויסצושטעלן אַ יינגל צו זאָגן עברי איז ער געווען אַ מומחה. אין פראָנט פון חדר איז געווען אַן אָפּענער שטח פון זאַמד און גראָז, אויף וועלכן די קרוב צו פערציק „מש׳הלעך און שלמה׳לעך" האָבן געהאַט אַ פרייע האָנט זיך צו שפּילן. דורך די ברייטע פענסטער פון חדר האָט אַריינגעגאָסן אַ שפּע פון טאָגליכט אויפן גרויסן טיש, וואָס איז געווען באַלאָדן מיט שטיקלעך ראָזעווע ברויט מיט פּוטער, זעמל באַשמירט מיט פּאָווידלע, אַמאָל זומער־צייט אַ פריש יאַגעדע־קיקאַלע און אַ פּאָר צוקערקעס, אינגאַנצן אויפ־געדעקט אָדער איינגעוויקלט אין אַ פּאַפּיר און פֿאַרבונדן אין אַ פּאַטשיילקע. וואָס שייך צום עסן האָט אין חדר געהערשט אַן אמת׳ע קאָמונע, מ׳האָט געגעסן צוזאַמען בשותפות. געלערנט האָט מען פון אַ סידורל אין איינצאָל אָדער פּאָרנווייז, אונטער דעם אָנווייז פון רבינס טייטל. ערשט צו חומש איז מען אַריין אין אַ כיתה. וויטער ווי ביז שני איז מען ביי „חיים דאַדעק" נישט דערגאַנגען. איך האָב אָבער געמוזט אַוועק פון „חיים דאַדעק" אין מיטן פּרשת „ויגש", פֿאַרן האַלבן זמן, צוליב אַ „האַרבער" קשיא: אויפן פּסוק „ונפשו קשורה בנפשו" (בראשית יא, ל) האָב איך געפרעגט, פֿאַרוואָס איז דער ערש־טער „ונפשו" אויסגעלייגט מיט אַ ו׳ און דער צווייטער מיט אַ ב׳, וועָן דער רבי טייטשט ביידע גלייך „אין זיין לייב"? („און" און „אין" וועָרט אין גאַליציע, כידוע, אַרויסגעזאָגט גלייך: „אין").

חיים דאַדעק איז אַליין געקומען צו מיין פּאָטער ז״ל, הי״ד, און געבעטן מיך אַרויסצונעמען פון זיין חדר, מחמת איך בין שוין אים אַריבערגעוואַקסן, ער האָט שוין נישט קיין תורה פּאָר מיר. בין איך אין מיטן זמן אַריין צו ר׳ שלמה שנור.

ר׳ שלמה שנור

דערקענט האָב איך מיין רבין שלמה שנור וועָן ער איז שוין געווען קרוב צו אַכציק. אָבער זיין סדר־היום, זיין לערנען און זיין גאַנג זיינען געווען ווי פון אַ יונגנמאַן. דאָ האָבן מיר נישט געהאַט קיין מענגע תלמידים. מיר זיינען געווען בלויז אַ פיר־פינף יינגלעך. אַ חוץ וואָס מיר האָבן געלערנט די פּרשה פון דער וואָך און דעם שיעור אין התחלת גמרא „המניח את הכד" (בבא קמא, פּרק שלישי), האָבן מיר יעדן טאָג מעביר געווען אַ טייל פון דער סדרה, שנים מקרא ואחד תרגום און אויך געזאָגט אַ יום תהילים. פּאָר די

ימים טובים און די תעניתים האָבן מיר געלערנט די מגילות און זיך אַנ־געהערט סיפורי־מעשיות אין שייכות מיט די געדענק־טעג און ימים־טובים.

אין די בבא׳ס און אין אַ טייל פון סדר נשים איז מיין רבי ר׳ שלמה שנור געווען אַ בקי, ער האָט זיי כמעט געקאָנט בעל־פֿה. שפּעטער, ווען איך בין שוין געווען אַ בית־מדרש בחור און געלערנט פֿאַר זיך, איז ער געווען אַ סגי־נהור; אָבער אַז איך בין עפּעס מסופק געווען אין פּשט פון אַ מאמר אין אַ גמרא, האָב איך פֿאַר אים פֿאַרגעלייענט די שטעלע און ער פלעגט פון זכרון דערקלערן דעם ענין. ער פלעגט אָנקוועלן צו הערן מיך לייענען בציבור אין ספר־תורה, זאָגנדיק אַז די הכשרה איז מיר געקומען פון אים.

אין דער יוגנט איז ר׳ שלמה שנור געווען אַ הייסער סאַנדזער חסיד און אַן אַקטיווער אָנהענגער פון רב ר׳ אברהם־אהרן טייטלבוים. ער האָט זיך אויך פֿאַרנומען מיט צעמאָלן טאַטאַרקע (גריקע) אויף קאָשע. אין דעם ספר „שו״ת אריה דבי עילאי״ פון ווישניצער רב ר׳ ארי׳ ליבוש ליפשיץ (דער איידעם פון „ישמח משה״), געדרוקט אין פרעמישלא תרל״ד, געפינען מיר צווישן „האנשים אשר נתנו מעות קדימה״ (די מענטשן וואָס האָבן באַצאָלט אין פֿאַראויס) די ווערטער: „לבית־המדרש על־ידי הר׳ שלמה שניר״; די אַנדערע זיינען: הרב המאוה״ג בנש״ק מ׳ אברהם־אהרן ט־ב (טייטלבוים), ה״ר מענדל עקשטיין, ה״ר צבי מנחם לעזיר (דאָס איז ר׳ הערש מענדל סופר, דער פֿאָטער פון לייבטשע „קייזער״) און ה״ר שמחה יאליש (אַן איידעם פון ר׳ מענדל עקשטיין, ר׳ יעקב עקשטיינס שוואָגער).

מיין רבי, ר׳ שלמה שנור, פלעגט אונדז פיל מאָל דערציילן מעשיות פון דער „פֿאָוסטאַניע״, דעם פויערים אויפשטאַנד פון 1848. ער איז דעמאָלט אַלט געווען אַכצן יאָר. אין דעם קאָלבטובער פּאָגראָם פון מאַי, 1919 איז ער שוין געווען אַ בן־תשעים; ער איז געווען אָפּגעשוואַכט און געבליבן ליגן אין בעט, און אַזוי איז ער ג׳הרג׳עט געוואָרן. זכר צדיק וקדוש לברכה והי״ד.

די באָבע מאַטיל, איר פּאָטער יוזיף און איר מאַן דער זיידע ליבוש

איינער פון די תלמידים אין ר׳ שלמה שנורס חדר איז געווען „אַרטשע״. זיין טאַטע, אַ שניידער, איז שוין געווען אין אַמעריקע. אַרטשע מיט זיין מוטער האָבן געוואוינט אין מיין באָבע מאַטילס הויז. דאָרט איז געווען אַ ברייטער אַרײַנגאַנג אין אַ גרויסן הויפּט־צימער; דאָס איז אַמאָל געווען דאָס חדר פון מיין זיידע ליבוש אברהמ׳לעס, און אויך די קיך. פון דעם גרויסן צימער איז מען אַריין אין עטלעכע זייטיקע קלענערע צימערן. די מערסטע תלמידים פון מיין זיידן זיינען געווען דאָרפס־יינגלעך. זיי זיינען פֿאַרבליבן אין שטאָט אויף קוואָטיר ביים זיידן ליבוש איבערן גאַנצן זמן, און האָבן פֿאַר־

נומען די זייטיקע צימערן. די דאָרפּס־יידן האָבן בעסער באַצאָלט דעם שכר־לימוד און זיי פלעגן אויך אַמאָל ברענגען אַ מתנה, עפּעס פון זייערע פּרישׂ־צייטיקע פּראָדוקטן. אויך, האָט דער זיידע ליבוש געהאַלטן, אַז פאַר די שטאָטיש יינגלעך דאַרף מען זיך וויניקער זאָרגן וווי פאַר די דאָרפישע; אין זיי, אין די דאָרפישע יינגלעך, איז אַ מצוה אַריינצוקלאַפּן אין זייערע קעפּ אַ פּסוק חומש, כדי זיי זאָלן אין דאָרף נישט ווערן פאַרגוויישט צווישן די פּויערים. דער זיידע איז געווען אַ שטרענגער און היציקער; וועגן ס׳איז געקומען דאָנערשטיק און די יינגלעך האָבן נאָך נישט געקענט די פּרשה פון דער וואָך, האָבן זיי געיאָמערט ווי תשעה־באב ביי קינות. מיין מומע איטאַלע — זי איז געווען די עלטסטע טאָכטער, אַ גאַנצע למדנית — פלעגט רחמנות האָבן אויף די יינגלעך און זיי אַרויסהעלפן מיט איבער׳חזר׳ן און אונטערזאָגן.

נאָך דעם זיידנס פּטירה, אין תרס״ב (1902), האָט די באָבע מאַטיל פאַרדונגען די זייטיקע צימערן, און געלאָזן פאַר זיך בלויז אַ קליין ענג שטיבל וואו ס׳איז געשטאַנען אַ בעט, אַ טישל מיט אַ בענקל און אַ שייבן־שענקל. איך האָב ליב געהאַט וועג מיין רבי שלמה שנור האָט מיך געשיקט רופן אַרטשען אין חדר אַריין, ווייל איך פלעג זיך באַגעגענען מיט מיין באָבע מאַטיל. זי איז געווען אַ קלייניע, אַ מאָגערע, און האָט שטענדיק פלייסיק גע־אַרבעט מיט די שפּיזלען העקלענדיק אַ פּאָר קאָלירטע שקאַרפּעטקעס. הגם זי איז געווען קורצזיכטיק, האָט זי מיך דאָך אַלעמאָל דערטאַפּט; אָבער, ווי צו מאַכן זיכער, אַז דאָס בין איך, איר אייניקל, האָט זי אַלעמאָל געפרעגט: ביסטו דאָס ליבושל? זי האָט מיך שוין נישט מער אָפּגעלאָזן ביז איך בין ניט אַריין פאַר אַ ווייַלע אין איר חדר׳ל. פון שייבן־שענקל האָט זי אַרויסגענומען אַ קליין געבראָטן עפּעלע, וואָס איז געווען געוונצלט אַזוי ווי מיין באָבעס פּנים, זי האָט עס באַשפּרינקלט מיט אַביסל צוקער און מיך געהייסן מאַכן הויך אַ ברכה, זי זאָל קאָנען ענטפערן „אמן״. אַזוי געניט האָט זיך עס איבער־גע׳חזר׳ט יעדעס מאָל.

די באָבע מאַטיל איז געווען די טאָכטער פון יוזיף יוזפא קאָמיטאָ. יוזיף קאָמיטאָ איז געווען אַן אָקסן־הענדלער; זיינע אָקסן זיינען געפירט געוואָרן אויף די ירידים אַזוי ווייט ווי קיין אָלמיץ (מערן) און לייפּציג. ער האָט אויך פאַר אַ געוויסע צייט געהאַלטן דעם אָקציז (פּאַכט) און איז געווען גאַנץ פאַרמעגלעך.

ווי באַקאַנט איז דער אָפּצאָל אויף כשר׳ע פלייש וואָס די עסטרייכישע רעגירונג האָט אַרויפּגעלייגט אויף די יידן אין גאַליציע אין 1784 אַזוי געהע־כערט געוואָרן, אַז דאָס איז געווען איינע פון די שווערסטע גזירות (זע:

רפאל מאַהלר, חסידות וההשכלה, ז. 14). אַרעמע יידן האָבן זיך זעלטן געקאָנט פאַרגינען אַ שטיקל פלייש. דער כעס איז אָבער אויסגעגאַנגען צום פאַכטער וואָס האָט געמוזט זיין דער „שומר" און אייגנאַסירער פון דעם שטייער. דערי־בער האָט זיך יוזיף קאַמיטאָ געפונען אין אַן אומבאַקוועמע לאַגע. ער איז אָבער געווען אַ בעל־בתישער מענטש מיט אַ פראַקטישן חוש, האָט ער געטאָן שידוכים מיט די פיינסטע משפחות אין שטאָט. מיט דער צייט האָבן יוזיפס אייניקלעך פאַרנומען חשוב׳ע פאָזיציעס אין קהלשן לעבן פון קאַלבסוב. זיי זיינען געווען די גבאים אין גרויסן בית־מדרש און אין חברה קדישא, חברה משניות, נר תמיד, לינת הצדק און זיי זיינען געווען די בעסטע בעלי־תפילה. נישט קיין וואונדער אַז ס׳איז אין קאַלבסוב אַרומגעגאַנגען אַ זאָג: „נישטאָ קיין שבת אין יאָר אין וועלכן יוזיפס אַן אייניקל זאָל נישט דאַוונען פאַרן עמוד".

מיין זיידע ליבוש איז געבוירן געווארן צו זיין פאָטער אברהמ׳לע בעריל אין יאָר תר״ו (1846), אין זעלבן יאָר וועז ס׳זיינען געבוירן געווארן ר׳ יעקב עקשטיין און ר׳ אשר׳ל רובין. אַלע דריי זיינען געווען אין זעלבן עלטער. געוויסע האָט מען דעם זיידן שטענדיק אויף זיין פאָטערס נאָמען: ליבוש אברהמ׳לעס, אַזוי אַז „אברהמ׳לעס" איז געווארן אַ טייל פון זיין נאָמען. דער זיידע האָט ביי זיין לעבן נישט דערלויבט קיינעם פון זיינע אייניקלעך אַ נאָמען צו געבן „אברהם" נאָך זיין פאָטער. עפּעס אַ יינגל אין דער משפּחה איז יאָ געווען געווארן אברהם, האָט עס נישט לאַנג געלעבט. ערשט זעקס יאָר נאָך מיין זיידן ליבוש׳ס פטירה, האָט מען מיין יינגערן ברודער אַנגעווען אברהם מיט דעם צוגאָב יצחק (נאָך מיין מוטערס אַ פעטער יצחק הערש), אָבער ער איז אויך יונג אומגעקומען אין גלות רוסלאַנד.

אויך דער עלטער־זיידע אברהמ׳לע איז געווען מלמד אין קאַלבסוב און צוגלייך אַ גרויסער למדן. ווי מיר האָבן שוין דערמאָנט פריער, איז ר׳ יוסף דער אב־בית־דין פון קאַלבסוב, אין די יאָרן תקמ״ב־תקמ״ה (1785 — 1782), דער פעטער פון „ישמח משה", ר׳ משה טייטלבוים, אויך געווען מיין עלטער־זיידנס פעטער; אַזוי אַרום איז צווישן רב ר׳ אברהם־אהרן און דעם זיידן געווען אַ משפּחה קרובה׳שאַפט. דעם פאַמיליע נאָמען „בעריל" האָט דער עלטער־זיידע אברהמ׳לע געגנומען פון די ראשי־תיבות „בר׳ יהודה ליב" — ברי״ל, און געשריבן „בעריל" (מיט אַן ע׳ און אַ י׳, אַזוי האָט מיין פאָטער אויסגעלייגט. ערשט ביים איבערלייגן אויף פּויליש איז „אַרויסגעפאַלן דער יוד").

דער עלטער־זיידע אברהמ׳לע האָט געהאַט נאָך צוויי קינדער: אַ זון

אליעזר־דוד, וועלכער האָט געוואוינט אין סאָקאָלאָוו און אַ טאָכטער חיה וועלכע איז געווען פאַרהייראַט צו שמעון זילבער אין קאָלבסוב. אליעזר־דוד איז געווען אַ גרויסער למדן און אַ גוטער שרייבער און קענער פון פּויליש און דייטש. ער איז געשטאָרבן יונג און קינדערלאָז. אַ סך פון זיינע ווערטפולע ספרים זיינען איבערגעגאַנגען בירושה צו זיין ברודער דעם זיידע לייבוש און פון זיידן צו מיין פאָטער ז״ל און צו מיין פעטער איטשע זאַלעשיץ ז״ל הי״ד. מיין עלטער־מומע חיה איז געווען אַן אמת׳ע צדיקת, זי האָט פאַרטיילט צדקה מיט אַ ברייטער האַנט אָן אַ חשבון און הינטער דעם מאַנס פּלייצע. אויך זי איז געבליבן אָן קינדער. איז דער זיידע ליבוש געווען דער איינציקער וואָס האָט ווייטער געצויגן דעם פאָדעם פון זיינע אבות. ער האָט געהאַט דריי טעכטער און אַ זון, אַ בן־יחיד, מיין פאָטער ז״ל, הי״ד. איז נישט קיין וואונ־דער וואָס דער זיידע ליבוש האָט שטענדיק געציטערט איבער מיין טאַטן.

איך האָב געהערט מיין טאַטן ז״ל דערציילן: איין יאָר איז דעם זיידן אָנגעקומען זייער שווער צוזאַמענצושטעלן גענוג תלמידים פאַר זיין חדר, און ער האָט געמוזט אַרויספאָרן אויפן ישוב אין אַ ווייטן דאָרף צו זיין דאָרט מלמד. ער האָט דערווייל דעם טאַטן אָפּגעגעבן אין אַ חדר, אָבער דער טאַטע איז דאָך געבליבן אָן זיין השגחה. וועמען האָט דער רבי געקאָנט מער שלאָגן אויב נישט אַן אָרעמען מלמד׳ס יינגל? האָט דער טאַטע כסדר געכאַפּט קלעפּ, איז ער ברוגז געוואָרן אויפן רבין און אויפגעהערט צו גיין אין חדר. איינמאָל, אין אַ יומא דפּגרא — אַהאַ, דער זיידע איז דאָ, ער איז אַהיימגעקומען! וואו באַהאַלט מען זיך פון זיין כעס? דער בעסטער פּלאַץ איז אין דרויסן הינטער די קלאַפּטער האָלץ. דער זיידע האָט צוגעזאָגט „אַמנעסטיע״, ער וועט דעם זון נישט באַשטראָפן. מיין טאַטע האָט זיך געלאָזט איבערבעטן און באַקומען אַ זעלטענע מתנה — אַ גלעזערנע פייקע, אַן אימיטאַציע פון אַ ליולקע ציבוך. פאַרוואָס גייט ער נישט אין חדר? ווייל דער רבי שלאָגט! נו, אויב אַזוי, וועסטו גיין אין אַן אַנדער חדר — האָט דער זיידע אויסגעפירט.

אַזוי לאַנג ווי דער זיידע ליבוש האָט געלעבט, האָט ער נישט דער־לויבט מיין טאַטן צו פאַסטן תעניתים אַ חוץ יום־כיפּור און תשעה־באב. יעדן תענית־ציבור, גלייך נאָכן דאַוונען שחרית, מיטן טלית און תפילין אונטערן אָרעם, איז דער זיידע געקומען באַפעלן דעם טאַטן בגזירת כיבוד־אב נישט צו פאַסטן. אָבער נאָך דעם זיידנס פּטירה, האָט שוין דער טאַטע אָפּגעפאַסט אַלע תעניתים נאָך מיט אַ שמיצל אַריבער: שובבי״ם ת״ת, בה״ב, א׳ דסליחות, עשרת ימי תשובה און סתם אַזוי ווען ס׳איז אין הויז געווען קאַרג צום עסן אין מלחמה־צייט...

דער זיידע ליבוש איז געווען אַ קנאי׳שער קעמפער קעגן השכלה און מאָדערניזם, און מיט מסירת־נפש געזוכט אויפצוהאַלטן דעם אַלטן שטייגער פון יידישן לעבן. האָט ער דערזען אַ בחור קומענדיק אין בית־מדרש מיט אָפּ־

געפּוצטע שיך מיט אַ גלאַנץ פון נייע פּוץ־פּאַמאַדע, און ניט פּשוט אַנגעשמירט מיט בוימל ווי אַלע האָבן עס געטאָן, האָט ער די שיך פּאַרטראָטן און פּאַר־שמירט. האָט מען ביי אונדז געוואָלט פּאַרשרייבן מיין ברודער אליעזר־דוד אין „שקאָלע", האָט דער זיידע געזאָגט: „אָט פּיר אים גלייך אַריין אין טומאה און פּטור אַן עסק, אויס ייד!" אַי, ווי וועט ער קאָנען רעכענען און שרייבן? „בין איך דען יאָ געגאַנגען אין שקאָלע, און דאָך קאָן איך רעכענען און שרייבן" — האָט דער זיידע געענטפערט מיט נצחון. „אַז מ׳וויל נאָר, לערנט מ׳זיך אַליין".

דער זיידע ליבוש איז געווען אַ סאַנדזער חסיד, אַ הייסער ייד און אַן איש־האמת. ער האָט נישט נושא פּנים געווען קיינעם, קיינעם נישט גע־שוינט און דערפאַר נישט איינמאָל געקומען אין קאָנפליקט מיט מענטשן. די וואָס האָבן אים אָבער געקענט פון דער נאָענט האָבן אויסגעפונען אַז ער איז צאַרט און איידל און זיי האָבן אים פאַרערט. פון מאַרק האָט דער זיידע געבראַכט רק מציאות; אויפן וועג פון מאַרק ביז צום הויז איז דער פּרייז געוואָרן איינגעשרומפּט, כדי דער שפּאַרזאַמער באָבע מאַטיל זאָל עס הנאה טאָן. חשוון־צייט האָט זיך דער זיידע באַמיט אָנצופילן דעם בוידעם און דעם קעלער מיט קאַרטאָפל, קרויט, מערן און אַנדערע ירקות און אויבסט, אַז ס׳זאָל קלעקן איבערן גאַנצן ווינטער. די הכנסה איז ביי אים געווען מאָגער, אָבער דאָס הויז איז געווען פון מיטלשטאַנד, בעל־בתיש. פון דעם זיידנס אַמאָליקן האַנדל, זיינען ביי אים אויפן בוידעם איבערגעבליבן ברעטער. וועט ס׳האָט זיך נאָר גענייטיקט אויסצופאַרטיקן זיין סוכה ערב סוכות האָט געוואוסט, אַז ביי ר׳ ליבוש אַברהמ׳לעס וועט ער באַקומען פּראַנק און פּריי געגוג ברעטער.

פּונקט אַנטקעגנאיבער דעם אַריינגאַנג אין גרויסן בית־מדרש, אויף דער צפון זייט און איבער דער שטאָט (זיין־פּלאַץ) פון זיידע ליבוש, האָט זיך פאַרגלוסט ר׳ יעקב עקשטיין אויפצוהענגען אַ נאַפּט־לאָמפּ, אַ נר־נשמה פאַר זיין פאַרשטאַרבענער פרוי. פאַרוואָס האָט ער דעם לאָמפּ נישט אויפ־געהאָנגען אויף מזרח, איבער זיין אייגענער שטאָט? בלייבט אַ קשיא. לאַנג איז אָבער דער דאָזיקער לאָמפּ נישט געהאָנגען; ווי נאָר דער זיידע ליבוש איז אַריין אין בית־מדרש און דערזען דעם לאָמפּ, האָט ער אים גלייך אַראָפּ־געריסן.

מיט גרויס זהירות, איבערקלייבנדיק יעדעס קערנדל ווייץ, האָט דער זיידע ליבוש געבאַקן שמורה מצות, פאַר זיך און פאַר אַ צאָל יחידי־סגולה. דער רב ר׳ אברהם־אהרן האָט געגוצט נאָר דעם זיידנס מצות; דער זיידע איז

דאָך געווען פון רב׳ס מקורבים. געמאָלן דעם ווייץ האָט דער זיידע אויף ר׳ שלמה שנורס „זשאַרנאָ״ (האָנט־מיל). אימיצער האָט דעם רב אונטערגעטראָגן, אַז אָט די האָנט־מיל איז נישט געכשר׳ט אויף פּסח, האָט דער רב אויף איר אַרויפגעלייגט אַן איסור. דער זיידע האָט אָבער זיין ווייץ, ווי אַלעמאָל, געמאָלן אויף ר׳ שלמה שנורס זשאַרנאָ. האָט דער רב געלאָזט רופן דעם זיידן ליבוש און געפרעגט: „היתכן?״ האָט דער זיידע צוריקגעפרעגט: „ילמדנו רבנו, ווי אַזוי כשר׳ט מען אַ זשאַרנאָ?״ „וואָס הייסט?״ ענטפערט דער רב, „מ׳רייניקט אויס גוט די קאַרבן פון די מילשטייגער, מ׳טשעשעט זיי אַרום און מ׳מאָלט איבער אַביסל טאַטאַרקע״ (לויט דעם דין אין שו״ע או״ח הלכות פּסח תנ״ג, באר היטב סק״א). „יאָ, ריכטיק״, רופט אויס דער זיידע, „אָבער שלמה שנור מאָלט דאָך אַ גאַנץ יאָר נישט מער ווי טאַטאַרקע!״... האָט דער רב אַרונטער־געזומען דעם איסור, און ווי זאָגט דאָס די גמרא? „ואינם זזים משם עד שנעשו אוהבים זה את זה״ (קדושין ל, ע״ב) — זיי זיינען געבליבן גוטע פריינט. אָבער אַ שפּעטערער אינצידענט האָט זיך נישט אויסגעלאָזט אַזוי גלאַטיק.

בין מנחה למעריב אין גרויסן בית־מדרש האָט זיך דער זיידע ליבוש מיט אימיצן מפלפּל געווען אין לערנען, איז דערביי געשטאַנען אַ יונגערמאַן און זיך אַריינגעמישט נישט צום ענין. האָט זיך דער זיידע אויף אים אָנגעע־רוגז׳ט: „שווייג, דו עם־הארץ!״ איז געווארן אַ טומל און ביני־לביני האָט מען דערווייל שוין אָנגעהויבן צו זאָגן „שיר המעלות״ פאַר מעריב, ווי דער מנהג איז ביי חסידים פון נוסח ספרד. איז געמאַכט געווארן אַן אָנקלאַגע אין קרייז־געריכט אין טאַרנע אויף דעם זיידע ליבוש פאַר דעם האַרבן חטא פון שטערן דאָס דאַוונען. דער זיידע האָט זיך פאַרטיידיקט אַז „שיר המעלות״ איז נישט קיין טייל פון דער תפילה, והא ראיה: אשכנזים זאָגן עס בכלל נישט, און אַפילו נוסח ספרד פאַרפעלט עס צו זאָגן שבתים, ימים־טובים און אויך מוצאי־שבת ויום־טוב. צום פּראָצעס קיין טאַרנע איז אַרויסגערופן געווארן דער רב ר׳ אברהם־אהרן ווי אַן עקספּערט, אָבער זיין עדות זאָגן האָט קיין גוטס ניט געטאָן; דער זיידע איז פאַראורטיילט געווארן צו זיצן אין טורמע אין טאַרנע זעקס וואָכן צייט. דורך דעם איז איבערגעריסן געווארן די פריינט־שאַפט פון אונדזער פאַמיליע צום בית־הרב, און ס׳איז ערשט באַנייט געווארן ווען איך בין געווארן אַ תלמיד פון מורי ורבי הרב ארי׳־ליבוש טייטלבוים, ז״ל, אַן אייניקל פון ר׳ אברהם־אהרן ז״ל.

פאַר יאָרן־לאַנג איז דער זיידע ליבוש געווען אין גרויסן בית־מדרש דער שטענדיקער בעל־קורא, און ימים־נוראים דער בעל־שחרית. ער האָט געהאַט אַ לירישן טענאָר און איז געווען אַ מנגן; ער האָט געהאַט אַ לאַנגן

אָטעם און זיין לייענען און זיין דאָוועגען איז געווען שנעל. אין אַ וואָכנדיקער שמונה־עשרה פלעגט ער פון אָנהייב ביז „מחיה המתים" זאָגן מיט אין אָטעם, און דאָך זיינען די ווערטער אַרויסגעקומען קלאָר, ווייל ער האָט געהאַט אַ שארפן חיתוך־הדיבור.

דאָרט וואו ס׳איז שפּעטער געווען דאָס „וויבערשע בית־מדרש", איז אין יענער צייט געפון געווארן „די דירות", ווייל דאָרט אויף מערב פון בית־מדרש האָט געוואוינט דער רב. וועז מ׳האָט געגומען איבערבויען דאָס גרויסע בית־מדרש, איז מען דערווייל אַרויס דאַוונען אין „מויער"; דאָס איז געווען אַ הויז, וואו ס׳איז שפּעטער געווען דער „הקדש". וועז דאָס נייע גרויסע בית־מדרש איז פאַרטיק געוואָרן, זיינען אַ טייל מענטשן אוז דער זיידע ליבוש בתוכם נאָך אַלץ געבליבן דאַוונען אין „מויער". אַזוי אַרום האָט דער זיידע פאַרלוירן אַלע זיינע חזקות אין גרויסן בית־מדרש. זיין פּלאַץ האָט פאַרנומען ר׳ לוי אינגבער, אַ יונגער תלמיד־חכם, אַ וויין־שענקער, וועלכער איז געווען אַ באַחנטער ייד, אַ באַרימטער בעל־קורא, אַ מדקדק אוז אַ גרויסאַרטיק־מתיקות׳דיקער דאַוונער.

אין געוויסע זאַכן האָט זיך דער זיידע ליבוש נוהג געווען אַנדערש פון דעם אָנגענומענעם וועג. די צווייטע נאַכט סוכות האָט ער געמאַכט קידוש אַקוראַט ווי אין דער ערשטער, „לישב בסוכה" אוז נאָכדעם „שהחיינו", לויט דער דעה פון ב״ח (זע מגן אברהם תרס״א). ביים סדר, פּסח, האָט ער דעם פערטן כוס געטרונקען, געמאַכט די ברכה אחרונה „על־הגפן" אוז געזונגען „חסל סידור פּסח" כמעט ביים סוף, פאַר „אחד מי יודע". אויפן קיטל האָט ער זיך ענג פאַרגאַרטלט מיט אַ לייוועגטנעם פאַסיק, וואָס האָט זיך פאַרשלאָסן מיט צוויי זילבערנע קלאַמערן.

זייער דראַמאַטיש אוז אייגנאַרטיק איז געווען די פּטירה פון זיידע ליבוש ביים עלטער פון זעקס־אוז־פופציק יאָר.

דער זיידע האָט געליטן פון אַן אָנגעגריפענע בלינדע קישקע (אַפּענדיקס), איז ער אַריין אין אַ שפּיטאָל אין קראָקע, וואו מ׳האָט אים געזאָלט אָפּערירן. אין 1902 האָט אַזאַ אָפּעראַציע געהערט צו די ביז גאָר ערנסטע. אין פאַל פון טויט האָט דאָס שפּיטאָל געפאַלמעסט דעם קערפּער. האָט דער זיידע געגאָסן טרערן בדמעות שלישׁ, מ׳זאָל אים אַרויסנעמען פון שפּיטאָל, כדי ער זאָל קאָנען קומען צו קבר־ישראל. זיין וואונטש איז דערפילט געוואָרן, ער איז אַהיימגעקומען קיין קאַלבסוב.

ס׳איז געווען פרייטיק אוז דער זיידע האָט זיך געוואָלט באָדן לכבוד שבת, האָט ער געפרעגט: „איז די וואַנע גרייט?" האָט מיין פאָטער ז״ל גע־

ענטפערט: „זי איז נאָך צו הייס". „אָ, איך האָב ליב הייס" — האָט דער זיידע געענטפערט — „שבת, וועט מ׳דאָך דעם גיהינום נישט אָנהייצן". נאָכ־דעם האָט דער זיידע מקבל־שבת געווען און געמאַכט קידוש אין בעט. ביים קידוש האָט די באָבע מאַטיל געוויינט, האָט דער זיידע געזאָגט: „שבת טאָר מען נישט ווייגן". שפּעטער־צו האָט זיך פּאַרזאַמלט אַן עולם אין דער פּאָדער־שטוב; אַרום צען אַזייגער האָט דער עולם זיך אָנגעהויבן צו צעגיין, האָט דער זיידע אַריינגעשיקט זאָגן, מ׳זאָל אָפּוואַרטן און נישט אַוועקגיין. דערנאָך האָט ער אָנגעהויבן זאָגן וויכוח, אָפּגעזאָגט שמע ישראל, עלינו לשבח און געענדיקט מיט אדון עולם — אַלץ מיט זיין קלאָרער שטימע ביז צום סוף פון דעם חרוז „ואם רוחי גויתי..." בלויז די לעצטע צוויי ווערטער „ולא אירא" האָט מיין פּאָטער ז״ל מער נישט געקאָנט הערן...

אַזוי האָבן געלעבט און אַזוי זיינען געשטאָרבן די אַמאָליקע יידן, זכרונם לברכה. דעם זיידן ליבוש האָט מען מקבר געווען לעבן זיין פּאָטער ר׳ אברהמ׳לע בערי״ל ז״ל, האַרט ביי דער מערב וואַנט פון „אוהל", אָדער ווי מ׳פלעגט עס רופן „ביידל", וואו ס׳האָט זיך געפונען דאָס קבר פון ערשטן ר׳ יחיאל רובין, דער קאָלבסובער רב. לעבן די צוויי קברים פון זיידע און עלטער־זיידע האָט געוואָקסן אַ בוים, און מיין פּאָטער משה יוסף ז״ל פלעגט יעדעס מאָל וועז ער איז געווען אויף קבר־אבות אויסמעסטן מיט זיינע טריט אויב ס׳איז נאָך פּאַרבליבן פּלאַץ פּאַר אַ דריטן קבר. אָבער, ער האָט ניט זוכה געווען צו קבר אבות; ער איז דערשאָסן געוואָרן אין ריישע פון די נאַציס ימ״ש, צוזאַמען מיט זיין אייניקל חיה, אַ מיידל פון אַכצן יאָר, די טאָכטער פון מיין שוועסטער ביילע, און צוזאַמען מיט נאָך פערציק יידן, וועלכע מ׳האָט אין יענעם טאָג, כ״א תמוז, תש״ב, דורך אַ מסירה אויפגעדעקט זייער באַהעלטעניש אין דעם „אַרישן" טייל פון שטאָט. אַלע זיינען באַערדיקט געוואָרן אין אין „ברודער־קבר", תנצב״ה והי״ד.

ר׳ משה חיים (געמינדער) „דער פּאָלאַק"

מיין דריטער מלמד, נאָך ר׳ שלמה שנור, איז געווען ר׳ משה חיים „דער פּאָלאַק". געוויפן האָט מען אים „דער פּאָלאַק", ווייל ער האָט געשטאַמט פון רוסיש פּוילן (קאָנגרעס־פּוילן, נישט פון גאַליציע). דערציילט האָט מען, אַז ער איז אַריבערגעשוואָמען די ווייסל כדי אַריבערצושוואַרצן די גרענעץ.

ביים „פּאָלאַק" האָבן מיר שוין געלערנט יעדע וואָך כמעט אַ גאַנצן בלאַט גמרא, אויך די גאַנצע פּרשה חומש פון דער וואָך, מיט רש״י ביז „שני" אָדער אַמאָל ביז „שלישי". אין די ווינטערדיקע חדשים זיינען מיר

געגאַנגען אין חדר אויך ביינאַכט, פון נאָך מעריב ביז אַרום האַלב־צען (האַלב נאָך ניין); פאַר אַן אַכט־ניין יעריק יינגל האָט דאָס געמיינט גאָר אַ סך: „איך בין שוין גרויס! איך גיי ביינאַכט" — האָב איך געטראַכט.

ביינאַכט, נאָכן לערנען, האָבן מיר אָנגעצונדן אונדזערע אייגנגעמאַכטע פּאַפּירענע לאַמטערנעס, אַרויס אין דרויסן מיט געזאַנג און טרעטנדיק צום טאַקט אויף דעם סקריפּנדיקן פּראָסטיקן שניי, האָבן מיר מיט די ענגע שטייפּע שטיוועלעך מאַרשירט גלייך אין „קליינעם", „אַלטן" בית־מדרש, וואו די עלטערע בחורים און עטלעכע בעל־בתישע לערנער זיינען געזעסן פאַר־טיפט אין זייערע שווערע סוגיות גמרא. אַריין אין בית־מדרש זיינען מיר מיט אַ געפּילדער, און געגומען אַרומקרייזן דעם „שולחן" וויִ צו הקפות. דער עולם אין בית־מדרש האָט מיט אין מאָל אויפגעוואַכט און געשמייכלט פון הנאה; אָבער פּלוצים איז אויפגעשפּרונגען עפּעס אַ בייזער ייד, און געגומען אויף אונדז שרייען: „שקצים, דראַבעס, שאַ, שטיל! אַרויס פון בית־מדרש!" זיינען מיר זיך צעלאָפן יעדער אין זיין ריכטונג אויפן וועג צו דער וואַרעמער היים. פאַר מאַנכע יונגעלייט, ערשט נאָך דער חתונה, האָט אונדזער אַריינ־ברוך אין בית־מדרש געדינט ווי אַ סימן, אַז ס'וואָלט געווען אַ סברא צו פאַר־מאַכן די גמרא; אויב מ'גייט שוין פון חדר, איז שוין „בנאמנות" צייט אַהיים־צוגיין עסן וועטשערע.

ביי די חדר־יינגלעך איז אַרומגעגאַנגען אַ גראַס: „ויקהל־פּקודי, מאַכט מען אַ סעודה", ווייל דאָנערשטיק נאַכט פון דער וואָך ווען ס'איז געגאַנגען די סדרה ויקהל־פּקודי (מערסטנס אַ וואָך נאָך פּורים, די דריטע וואָך אין מערץ), האָט מען אויפגעהערט לערנען ביינאַכט, און דער רבי האָט דעמאָלט געמאַכט אַ סעודה. מיט אַ וואָך פריער האָבן די יינגלעך געגומען צונויפקלייבן צוקער־קעס, שאָקאָלאַד, אַלע מינים געטרוקנטע אויבסט און אָנפאַרטרויט דעם רבין צו זיין דער „שומר". אַלע יינגלעך און אויך דער רבי האָבן עפּעס צושטייער געגעבן.

אויך חמישה־עשר בשבט האָבן מיר געפּראַווט אין חדר אַ סעודה. מיר האָבן געבראַכט אין חדר חמישה־עשר פּירות: טייטלען, פּייגן, ניס, ניסלעך און באָקסער, און געגעסן בחברותא מיטן רבין צוזאַמען. דער רבי איז דעמאָלט געווען זייער אויפגעלייגט און אונדז דערציילט אַ מעשה נורא פון „אור החיים", ווי ער איז אָנגעקומען קיין ארץ־ישראל דורך אַן אונטערערדישער מערה.

אין דער וואָך פאַר שבועות האָבן מיר מיט אַ פריילעך געזאַנג געלערנט אָפּטייטשן דעם „אקדמות". אָבער דאָ האָט זיך שוין אַריינגעמישט די זון און דער דרויסן. מיר האָבן מער נישט געקאָנט אייגזיצן; ס'האָט אונדז געגומען

הייבן אין דער לופטן און ציען אַרויס, צו דער אָפענער לאָנקע. איז דאָס חדר פֿלוצים געוואָרן וואָס אַמאָל שיטערער; יעדער זאָגט אַן אַנדער תירוץ און פֿאַרלאָזט ס׳חדר פֿאַר אַ ווייליע... אַזוי צעקריכט אַ האַלבער חדר. דער „פֿאַלאַק" זעט אין, אַז ס׳איז גאָרנישט קיין תכלית צו וואַרטן ביז די תלמידים וועלן אַליין צוריקקומען, ציט ער אויף זיך אַרויף די אַלטע גלאַנציקע בעקע־שע, טוט אָן דעם אָפּגעריבענעם סאַמעטענעם קאַפּעליוש און מיטן שטעקן אין האַנט נעמט ער שפּאַנען צו כאָשיצקיס פעלד ביים טייך. דאָס רעשטל תלמידים לויפט איצט, ווי פייל פון בויגן, אָנזאָגן: „דער רבי גייט!" לויפן אַלע ראַפּטום צוריק אין חדר דורך כלערליי הינטערשטעגן, און אָט זיצן שוין אַלע אַרום דעם לאַנגן טיש מיט טיאָכקעדיקע הערצער און תמעוואַטע, פֿאַר־גולמ׳טע פּנימער, גלייך קיינער ווייסט פון גאָרנישט...

געדאַוונט האָט ר׳ משה־חיים אין צפון־מערב ווינקל פון גרויסן בית־מדרש. שטיל און סודות׳דיק האָט ער געפֿרעפּלט מיט זיינע ליפּן און מיט די טרויעריק־פֿאַרכמורעטע אויגן געזוכט אַלץ טיפֿער זיך אַרײַנקלעפּן אין דער מערב־וואַנט אַזוי אַז מ׳זאָל אים קוים קאָנען באַמערקן.

ר׳ משה־חיים האָט תמיד געלעבט אין דחקות. זיינע מלבושים און חפצים האָט ער זאָרגפֿעלטיק אָפּגעהיט, ס׳זאָל אויף זיי, חלילה, נישט פֿאַלן אַ שפֿרענקעלע. דאָס גלעזל פון נאָפּט־לאָמפּ האָט ביי אים שטענדיק געפּינקלט; ס׳איז נישט פֿאַרביי אַ טאָג ער זאָל עס נישט אויספּוצן, כאָטש ס׳איז זעלטן ביי אים געוואָרן פֿאַרקאָפּטשעט; דאָס קנייטל פון לאָמפּ פלעגט ער גוט אָפּ־שנייצן און אַרויסדרייען אויפן האָר, אַקוראָט צו דער מאָס, דאָס פלעמל זאָל נישט צוקן, נישט זיין צו שטאַרק און לייכטן העל. איין מאָל האָט ביי אים געפֿלאַצט אַ גלעזל פון לאָמפּ, האָט ער דערפון געהאָט זייער גרויס צער ווי נאָך אַן אומערזאַצבאַרן פֿאַרלוסט: „אַי, דרייסיק יאָר געהאָט דאָס גלעזל, צום סוף האָט עס געפֿלאַצט..."

נאָך מנחה־מעריב האָט ר׳ משה־חיים געגעסן זיין מאָלצייט, וואָס איז באַשטאַנען פון הייסן באָרשטש אין וועלכן ער האָט אַריינגעבראָקט צעשניטענע פֿאַרדאַרטע פּעניצלעך ברויט און האָרטע „סקאָרינקעס" וואָס זיינען איבער־געבליבן פון די תלמידים. זיין גרעסטע הנאה אין לעבן איז געווען דאָס טרינקען טיי יעדן פּרימאָרגן. דאָס איז ביי אים געווען אַ גאַנצע „עבודה". צום אַלעם ערשטן האָט ער מיט אַ מעסער צעשפּאָלטן אין פּירן דאָס פּיר־עקיקע קלעצעלע צוקער, און ווידער מיט די שפּיצפינגער יעדעס פּיצל איבער־געבראָכן אויף האַלב. דערנאָך האָט ער אָנגעגאָסן די טיי אין אַ גלאָז און זיך בנעימות׳דיק אַראָפּגעזעצט אויף זיין שטול מיט אַ האַנטוך ביי דער זייט.

איצט האָט ער פאַרזיכטיק איינגעטונקען זיין אָפּגעשוירענע אויבערשטע ליפּ אין דער בורשטין־קאַלירטער הייסער טיי, אָפּגעצויגן דעם אָטעם מיטן אָפּענעם מויל און אַרויסגעבלאָזן אַ פּאַרע; דעם שטול, זיצנדיק, אַ שטופּ געטאָן אויף אַהינטער, אַרויפגערוקט אויפן קאָפּ דאָס קאַפּעל, אַראָפּגעלאָזט די ברילן אויפן שפּיץ נאָז און מיטן האַנטוך געווישט דעם שווייס פון שטערן. די ברילן האָט ער אויפסניי אַרויפגעהויבן, דעם שטול צוריקגעשטעלט, אַריינגעבלאָזן אין גלאָז טיי, אַריינגענומען אין מויל אַ „קריש" צוקער, געזויגן פון גלאָז און געזייעט דורכן צוקער. דער זעלבער פּראָצעס האָט זיך ווידערהאָלט עטלעכע מאָל, יעדן פּרימאָרגן.

וועגן ר׳ משה־חיימ׳ס וואָנצעס קאָן מען נאָר זאָגן, אַז זיי האָבן ביי אים נישט געהאַט קיין מזל; ער האָט זיי געהאַלטן אין איין שניידן, הגם ער איז געווען נזהר נישט צו טשעפּען אַ האָר אין זיין באָרד. ווי געפעלט אייך אַ פּרומער ייד מיט באָרד און פּיאות, מיט אַ נאָקעטע אויבערשטע ליפּ? נאָך איינער אַזעלכער איז נישט געווען אין קאָלבסוב! „וואָנצעס" — פלעגט ר׳ משה־חיים זאָגן — „זיינען מעכב את האכילה, זיי שטערן ביים עסן, און דער קיצור שולחן־ערוך (קכב, ד) זאָגט, אַז אַפילו אין די ניין טעג מעג מען זיי אָפּשערן".

אין אַ פריילעכער שטימונג האָט מען געקאָנט זען ר׳ משה־חיימ׳ען בלויז איין מאָל אין יאָר, פּורים ביי אַ מסיבה, נאָכדעם ווי מ׳האָט אים בכיוון אונטערגערוקט עטלעכע גלעזלעך ביר. דעמאָלט האָט ער זיך געלאָזט איבער־רעדן צו זינגען דעם „פּלעוונער מאַרש" אין רוסיש. געזאָגט האָט מען, אַז ער האָט געדינט אין דער רוסישער אַרמיי און זיך באַטייליקט אין דעם זיגרייכן אַריינמאַרש קיין פּלעוונע.

אַרום 1912, ווען איך האָב געלערנט ביי ר׳ משה־חיימ׳ען, האָט זיך אין קאָלבסוב געשאַפן אַ באַוועגונג אויסצואיבן אַ קאָנטראָל איבער די חדרים, מלמדים און תלמידים. אין שפּיץ פון דער באַוועגונג האָט זיך געשטעלט ר׳ יחיאל שיעס (ווייגמאַן). די קאָנטראָל איז באַשטאַנען פון: א) רעקאָרדירן די טעג און שעה׳ן ווען דער תלמיד קומט אין חדר. ב) אונטערזוכן דעם תוכן־הלימוד, וואָס און וויפל ס׳וועט געלערנט. ג) דערגיין ווי וויייט איז די קענ־טעניש פון יעדן תלמיד. פאַר דעם צוועק זיינען צוגעצויגן געווארן אַ צאָל איידעלע בעלי־בתים, תלמידי־חכמים, וואָס האָבן באַזוכט די חדרים לכל־הפחות איין מאָל אַ וואָך, דאָנערשטיק, זיך אינפאָרמירט וועגן צושטאַנד אין

חדר און פאַרהערט די תלמידים. די באַצייכענונגען „משובח", „טוב מאוד", „טוב" און „בינוני" האָבן באַדאַרפט אַנווייזן די מאָס פון די ידיעות. אויך זיינען צוגעטיילט געוואָרן קוויטלעך צו די עלטערע תלמידים, צו לאָזן זיי וויסן ביי וועמען פון די בעלי־בתים זיי דאַרפן זיך גיין פאַרהערן שבת נאָך טיש. פון דעם דאָזיקן סיסטעם איז מען שפּעטער געקומען צום געדאַנק צו אַרגאַניזירן די ישיבה.

ר' אהרן־מאיר געלב

פון פאַר ראש־השנה תרע"ה ביז נאָך ראש־השנה תרע"ו, פון דער צייט פון דער רוסישער אינוואַזיע אין גאַליציע אין אָנהויב פון דער ערשטער וועלט־מלחמה, אַרום סעפטעמבער 1914, ביז נאָכן זומער 1915 איז דאָס יידישע לעבן אין קאַלבסוב געווען ווייט פון נאָרמאַל. קרוב צו צוויי דריטל פון דער יידישער באַפעלקערונג איז געווען צעשפּרייט אין דער וויט פון דער עסטרייכישער אימפּעריע, אין ווין, אין בעמען, און אין אונגאַרן. געבליבן אין קאַלבסוב אונטער דער רוסישער אָקופּאַציע זיינען בלויז די, וואָס האָבן נישט באַווייזן צו אַנטלויפן אָדער זיי זיינען פאַרהאַלטן געוואָרן אונטערוועגס אין טאָרנע אָדער אַנדערשוואו און האָבן זיך געמוזט אומקערן. די רוסישע אָקופּאַציע־מאַכט האָט זיך נישט באַצויגן פריינטלעך צו די יידן, זי האָט געגומען יידן צו צוואַנגס־אַרבעט אויף די וועגן און האָט אויך געשטערט דעם געוויינלעכן מסחר.

אונדזער פאַמיליע מיט נאָך עטלעכע משפּחות זיינען פאַרוואָגלט געוואָרן אין אַ קליין יידיש שטעטל מיטן נאָמען „קאַלוואַריע זעבזשידאָווסקאַ", לעבן וואַדאָוויץ (דאָרט איז געווען אַ גרויסער קאַטוילישער קלויסטער). דורך דער צייט האָב איך וויניק־וואָס געלערנט, אַ חוץ אַמאָל אַריינגעקוקט אין אַ חומש צי אין אַ גמרא. נאָך דער דייטש־עסטרייכישער אָפּענסיווע, וועלכע האָט כמעט אינגאַנצן געבראָכן דעם כוח פון דער רוסישער אַרמיי, זיינען מיר געווען פון די ערשטע „זומער־פּייגעלעך" וואָס האָבן זיך אומגעקערט קיין קאַלבסוב. איך האָב דעמאָלט אָנגעהויבן צו לערנען ביי מיין פּערטן רבין, ביי ר' אהרן־מאיר געלב.

אייגנטלעך איז ר' אהרן־מאיר גאָר קיין מלמד נישט געווען, דאָס הייסט, ער האָט נישט „געפירט" קיין חדר. אויף צו פירן אַ חדר איז ער געווען אַ ייד אַ חלוש, אַ שוואַך און אויסגעדאַרט מענטשל מיט אַן אומבאַקוועמען און שוואַרן „שבר", וואָס האָט אים פאַרשאַפט אַ סך וויטיק. געלערנט האָט ער נאָר מיט אַ פאָר יחוס־דיקע יחידים, ווי די עקשטיינס קינדער, און נאָר פריוואַט ביים תלמיד אין הויז און אַמאָל אין בית־מדרש. געהייסן האָט עס,

אַז ער איז אין דער יוגנט געווען אַ תלמיד פון דעם „שואל ומשיב", ר׳ יוסף שאול נאַטאַנזאָן פון לעמבערג, אָבער פון דעם חריפות פון ר׳ יוסף־שאול און זיינע תלמידים איז ר׳ אהרן־מאיר געווען גאָר ווייט. ר׳ אהרן־מאירן האָט געצויגן מער צו פשטות, צו די ספרי נביאים און כתובים און צו אַביסל דקדוק.

געלערנט האָב איך ביי ר׳ אהרן־מאירן עטלעכע יאָר. אָנגעהויבן האָבן מיר מיט מסכת ביצה. דערנאָך האָבן מיר געלערנט „חזקת־הבתים" (בבא בתרא, פּרק ג׳), מיט די שיינע לאַנגע רשב״ם׳ס, און צום סוף אין פּסחים, די סוגיא פון „ר׳ חנינא סגן הכהנים" (דף יד). אין תוספות איז ר׳ אהרן־מאיר נישט געווען גלענצענדיק, אָבער מיר זיינען בקביעות יעדע וואָך דורכגע־גאַנגען די פּרשה חומש מיט רש״י. מיר האָבן געלערנט גאַנץ נביאים ראשונים און אַ טייל פון ישעיה און אויך ספר דניאל. מ׳דאַרף נישט פאַרגעסן, אַז די ספרי נביאים און כתובים האָט מען דעמאָלט זייער זעלטן געלערנט.

ר׳ אהרן־מאיר פלעגט דאַוונען שפּעט, מיטן לעצטן מנין; ער פלעגט זיך אויך לייגן שלאָפן שפּעט, נאָך איינס ביינאַכט האָט מען אים נאָך געקאָנט טרעפן אַרומוואַנדערן מיטן לאַמטערן אָדער זיצן אין בית־מדרש. אַ סך מאָל איז ער אַרום עלף אַזייגער בייטאָג אַרומגעלאָפן פון איין בית־מדרש צום צווייטן און פון איין שולכל צום צווייטן, און פון זיי אין דער שול גופא כדי צונויפצושלעפּן אַ פּאָר יינגלעך אויף אַ מנין. נאָכן דאַוונען האָט ער זיך ערשט אַוועקגעזעצט מיט דער איינגעקרומטער פּלייצע צום הייסן אָפּגעקאַלעכטן אויוון און פון זיין אייגענעם „מקראות גדולות" געזאָגט תהלים. ער האָט זיך זייער געצאַצקעט מיט זיין גאַנג נ״ך — מקראות גדולות; אין קאָלבסוב איז דאָס נישט געווען אַזוי בנמצא. אַהיים צו גיין איז ניט געווען נאָך וואָס; אמת, דאָס הויז איז געווען ציכטיק ריין, אָבער אויך ליידיק, אָפּילו אַן אַ הילצערנער פּאָדלאָגע. פלעגט ער זיך מיט עפּעס אַן אויסרייד אַריינכאַפּן אין געוויסע הייזער. די מענטשן האָבן שוין פאַרשטאַנען, אַז מסתמא האָט ר׳ אהרן־מאיר היינט נאָך גאָרנישט טועם געווען, האָט מען אים איינגעלאָדן צו אַביסל קאָווע אָדער טיי מיט צובייסן, אָדער „אפשר וויל ר׳ אהרן־מאיר עפּעס עסן?" ער האָט ממש יעדן טאָג געלעבט פון נסים. די פרוי זיינע האָט עפּעס יאָ צוגע־האַנדלט מיט אַ פּאָר עופות, פאַרקויפט אַ „דרויבע", האָט דאָס אין בעסטן פאַל געקלעקט קוים אויף צו מאַכן שבת.

ר׳ אהרן־מאיר איז געווען אַ בעל־קורא. געלייענט האָט ער אַקוראַט לויט דעם דקדוק. ער האָט געזוכט צו אונטערשיידן פון אַ קמץ קטן צו אַ קמץ גדול. ער האָט כל־ימיו געאַרבעט אויף דער קריאה, שטענדיק פּראַקטי־צירט און גע׳חזר׳ט; שטיל־ינקערהייט פלעגט ער זיך אַריינשלייכן אין דער

צוגעמאַכטער שול, שולכל אָדער בית־מדרש, אַמאָל שפּעט ביינאַכט וועז קיינער איז דאָרט נישט געווען, אַרויסנעמען אַ ספר־תורה, גולל זיין צו דער קריאה פון דער וואָך, כלומרשט מגיה זיין פּאַראיינוועגס איבערגיין דאָס לייענען. זיין לייענען איז געווען לאַנגזאַם, באריכות, גענוי מיט יעדן קוועטש און דריי אין די טעמים און מיט אַ שווערן אָטעם; דאָס פּנים איז ביי אים מחמת דעם לייענען געוואָרן רויט און ווידער ווייס און לענגלעך אויסגעצויגן פון אויסגעמאַטערטער מידקייט, און מיט דער רויטער פּאַטשיילע האָט ער געווישט די באַק יעדעס מאָל וועז אַ טראָפּן טרער האָט ביי אים אַראָפּגע־טריפט פון לינקן אויג. שבתים און ימים־טובים ביי די גרויסע מנינים אין די בתי־מדרשים און אין שול האָט מען ר׳ אהרן־מאיר׳ן נישט צוגעלאָזט צום לייענען, האָט ער אַרויסגעזוכט עפּעס אַ זייטיקן מנין צו לייענען דאָרט שבת. פיל מאָל האָט מען אים געקאָנט זען, גייענדיק שבת גאַנץ פרי הינטער דער שטאָט, צו ר׳ משה׳לע עקשטיין אויף דער שייטעראָווקע.

די מצוה פון הלווית־המת האָט ר׳ אהרן־מאיר אָפּגעהיט מיט גרויס זהירות. ווי נאָר אַ לוויה איז ער געווען פון די מלווים, אַפילו אין מיטן לערנען פלעגט ער מפסיק זיין און אַרויסלויפן, גיין לכל־הפחות עטלעכע שפּאַן, „אַזוי זאָגט דאָך די גמרא (מגילה ג): מבטלין תלמוד תורה להוצאת המת״. אויך חתונות, ברית׳ן און אָפילו גטין האָט ער נישט פאַרפעלט. איינמאָל, אַריינ־קומענדיק פון אַ גט אין בית־מדרש, האָט ער אויסגערופן: „מזל־טוב!״ האָבן מיר זיך צעלאַכט: „וואָסער מזל־טוב?״ „יאָ״ — זאָגט ר׳ אהרן־מאיר — „אויך נאָך אַ גט, ברויך מען זאָגן מזל־טוב״.

יעדן דאָנערשטיק פאַר שקיעת־החמה האָט מען געקאָנט זען ר׳ אהרן־מאיר׳ן טאַסקען העט־וויט אויף דער הערן־גאַס ביז נאָכן „סאָקאָל״. וואוהין גייט דאָס איצט ר׳ אהרן־מאיר? ער האָט אַ „ראַנדעוואוע״ מיט ר׳ יאַנקאָלע משה בעדערס און זיי ביידע „מיט דער זון״. זיי דאַרפן ביידע כאַפּן דעם מאָמענט אויפן ווייטן מערב׳דיקן האָריזאָנט וועז די זון זעצט זיך, כדי צו וויסן גענוי און דייטלעך וועז צו צינדן ליכט מאָרגן פרייטיק. וואו קאָן מען זען בעסער און אַזוי קלאָר די זון־פאַרגאַנג ווי הינטער דער שטאָט, אַזש ביים „סאָקאָל״? ביידע הויבן איצט אָן צו שפּילן מיט די פינגער אויפן שוואַרצן האָלז־בענדל ביז זיי דערגרונטעווען זיך צו דער טיפער שפּענצער־קעשענע וואו ס׳ליגט אָנגעהאָנגען אויפן העקל דער גראָבער קלאַפערדיקער „ראָסקאָפּ״. איינער קאָנטראָלירט דעם צווייטנס זייגערל, ווי האָלט עס מיט דער צייט? צוגעלייגט דאָס זייגערל צום אויער און אַ דריי געטאָן ביים קעפּל, אָפּגע־שטעלט די וויזערלעך גלייך צו דער סעקונדע כאָפּן זיי ווידער מיט פּאַר־

חלומ׳טע אויגן אַ קוק אויף דער רויטער זינקענדיקער זון און צופרידענע קערן זיי זיך אום אין שטאָט: מ׳וועט שוין חלילה נישט קומען צו קיין חשש פון חילול תוספת־שבת.

אויפן אַריינגאַנג צו די בתי־מדרשים זיינען יעדן פרייטיק אין דער פרי פון רב אַרויסגעהאָנגען געוואָרן קוויטלעך, וואָס האָבן אָנגעוויזן די צייט פון ליכט־בענטשן. אָבער ר׳ אהרן־מאיר האָט זיך גאָנץ ווינציק דערמיט געריכטן; ווען ס׳איז נאָך געווען גרויסער טאָג האָבן שוין ביי אים די ליכט געברענט. די פרומע שכנים האָבן זיך פאַרקוקט אויף ר׳ אהרן־מאיר׳ן און אויך געבענטשט ליכט פאַר דער צייט. איין מאָל האָט דער קאָלבסובער רב מו״ר הרב אריה־ליבוש טייטלבוים, גייענדיק פון מקווה פאַרבי ר׳ אהרן־מאיר׳ס הויז, געזען אַז די שבת־ליכט ברענען שוין, און קיינער איז נישטאָ, איז ער אַריין און אויסגעלאָשן די ליכט. ר׳ אהרן־מאיר האָט זיך גראָד אָנגעשטויסן ווער האָט דאָס געקאָנט טאָן, אָבער ער איז געווען שטענדיק פון די „נעלבין ואינן עולבין״... — ער האָט קיינעם קיינמאָל נישט צוריקגעענטפערט אויף אַ באַליידיקונג.

דער עלטסטער זון פון ר׳ אהרן־מאיר האָט געהייסן שמחה געלב. ער איז געווען אַ העברעאישער לערער, אַ פּעדאַגאָג און דירעקטאָר פון אַ שולע אין מזרח־גאַליציע און שפּעטער דאָ אין אַמעריקע. אויך ר׳ אהרן־מאיר׳ס טאָכטער איז געווען אַ העברעאישע לערערין. דער צווייטער זון משה׳לע איז אין דער יוגנט געווען אַזאַ מין שווייגער, אַז מ׳האָט קיינמאָל פון אים קיין פּיפּס נישט געהערט. שטיל־שווייגנדיק פלעגט ער יעדן פרייטיק גיין פון הויז צו הויז צונויפנעמען דאָס וואָכנגעלט פאַר דער חברה „תיקון וקנין ספרים״. מיטאַמאָל איז ער נעלם געוואָרן פון קאָלבסוב. קומענדיק צוריק איז ער גאָר געוואָרן אַ נייער מענטש, אַ מאָדערן־געקליידעטער פראַנט, אַ וויצלינג, וואָס זיינע רייד האָבן זיך פון אים געשאָטן ווי בעבלעך פון אַ לעכערדיקן זאָק.

ר׳ יאַנקאָלע משה בעדער׳ס (מייער)

מיט דער באַשרייבונג פון מיינע רביים איז דאָס קאַפּיטל מלמדים נאָך וויט נישט אויסגעשעפּט. אָקאָרשט איז דערמאָנט געוואָרן ר׳ יאַנקאָלע משה בעדערס; ער איז געווען אייגער פון די עלטסטע מלמדים אין קאָלבסוב. ביי אים האָבן געלערנט אפשר אַ פּיר דורות קאָלבסובער יידן.

זייענדיק נאָך גאָר אַ קליין יינגל, איז ער מיט זיין פאָטער משה בעדער געפאָרן אויף פּסח קיין דזשיקעוו צום רבין ר׳ אליעזר. ביים סדר־טיש זיינען נאָך דעמאָלט געזעסן די קינדער פון רבין ר׳ אליעזר. האָט דער רבי ר׳

אליעזר געפרעגט: פאַרוואָס ביי די סימנים פון סדר אין „קדש ורחץ" זאָגט זיך ווייטער „מגיד רחצה", און נישט „ורחץ"? זאָל זיך דער בעל־הגדה האַלטן ביי איינס, אַדער „ורחץ" אַדער „רחצה"? האָט יעדער איינער פון דעם רבין ר' אליעזר'ס זין געזאָגט אַנדערע חידושים און גימטריאות צו פאַר־ענטפערן די קשיא. דערווייל האָט זיך דאָס קליינע יאַנקאַלע משה בעדערס געהויבן פון אָרט, און געריסן עפּעס צו זאָגן, אָבער זיין פאָטער האָט אים כסדר צוריקגעהאַלטן און איינגעשטילט. האָט דאָס דער רבי ר' אליעזר באַ־מערקט. פרעגט ער, וואָס פאַרלאַנגט דאָס יינגל? ענטפערט משה בעדער: מיין בחור זאָגט, אַז ער ווייסט אַ תירוץ. „נו, אויב ער ווייסט, טאָ זאָל ער זאָגן" — האָט דער רבי ר' אליעזר אויסגערופן. האָט דאָס קליינע יאַנקאַלע זיך אויפגעשטעלט און דערקלערט: ווייל „ורחץ" גראַמט זיך מיט „יחץ" און „רחצה" מיט „מצה", דעריבער האָט דער בעל־הגדה אַזוי געשריבן. „ער ווייסט דאָך טאַקע יאָ!" — האָט דער רבי זיך געוועגדט צו זיינע זין — „וואָזשע טויג מיר אייערע פלפולים און פשטלעך?" (געהערט פון הרב אלכסנדר טייטלבוים, קאַלבסובער רב אין די בראָנקס, נ. י.).

ר' יאַנקאַלע משה בעדערס איז כל־ימיו געווען פאַרקילט; געדענקט האָט ער הייזעריקלעך מיט אַ דין קוויטשערל, געהאַלטן אין איין הוסטן און נישט געקאָנט פאַרליידן קיין רויך. זיין רביצין חנה'לע האָט מיט אים געטענה'ט, אַז דאָס טעגלעכע טובל'ען אין מקווה פאַרשאַדט אים. האָט אויך דעם יאַנ־קאַלע געענטפערט: דאָס איז אַן אַלטער כלל, אַז דער וואָס זאָגט, אין מקווה פאַרקילט מען זיך, איז אַן אַפּיקורס. ס'קאָן נישט געמאַלט זיין מ'זאָל ווערן געזונט'ט טוענדיק אַ מצוה. אַי, איך הוסט — הוסט איך!

אַפּטמאָל פלעגט ר' יאַנקאַלע קומען צום רב'ס שלוש־סעודות און דאָרט זינגען „ידיד נפש", מיטן ניגון וואָס ווערט איצט געזונגען אין מדינת ישראל צום אַריינפיר צו קבלת־שבת.

ר' שמעון איציק לייבעלעס (פרישמאַן)

ר' שמעון איציק לייבעלעס האָט אויף מיר געמאַכט אַן אומפאַרגעס־לעכן רושם מיט זיין תמימות און זיין אויסטערלישער בקיאות. זיין ווייב האָט געפירט אַ שטיקל געווועלבל; אַז ס'איז אַמאָל אויסגעקומען אַריינצוגיין אין קראָם צו ענטפערן אַ קונה, וועלכער האָט געדעדט פויליש, האָט ר' שמעון ניט פאַרשטאַנען אַפילו וואָס דער קונה פאַרלאַנגט. ר' שמעון איז געווען אין גאַנצן אויסגעטאָן פון די הוויות פון דער וועלט.

געדאָונט האָט ער שטיל אין אַ ווינקל מיט געמאָסטענע תנועות, אייַנגעהילט אין טלית איבערן קאָפּ און זיך קוים באַוועגט. ער איז געווען בקי אין גאַנץ ש״ס מיט תוספות. יעדעס מאָל ווען איך בין נאָר געבליבן שטעקן ערגעץ אין מיטן פון אַ שווערן תוספות, האָב איך בלויז באַדאַרפט צוקומען צו ר׳ שמעון פרישמאַן מיט דער אָפּענער גמרא און מיט מיין פינגער אויף דעם באַשטימטן פּלאַץ. ר׳ שמעון האָט נאָר אַ בליק געטאָן מיט די אויגן, און גלייך געזאָגט אויפן אָרט דעם פּשט. ער האָט קיינמאָל ניט געדאַרפט מעיין זיין, צו קוקן פריער ווען ווּאָס רעדט זיך דאָרט. אין חסרון האָט אָבער ר׳ שמעון יאָ געהאַט, ער האָט געהאַט אַ שלעכטע דיקציע און ס׳איז געווען שווער אים צו פאַרשטיין. דעריבער האָט ער געהאַט ווינציק תלמידים.

נאָך דער ערשטער וועלט־מלחמה איז ר׳ שמעון אַוועק קיין טאָרנע און קאָלבסוב האָט פאַרלוירן איינעם פון אירע שענסטע תלמידי־חכמים. ר׳ שמעונ׳ס זון, לייבעלע, איז געווען אַ שטאַרק עמאָציאָנעלער יונגער ציוניסט; ער פלעגט זינגען אַלע ציון־לידער מיט באַגייסטערונג און געפיל. דינענדיק אין דער עסטרייכישער אַרמיי אין דער צייט פון דער ערשטער וועלט־מלחמה איז ער געשטאַנען אין סאַמבאָר, וואו ער האָט אויך חתונה געהאַט און פאַרגעזעצט זיין ציוניסטישע טעטיקייט.

ר׳ מענדל זיסלס און ר׳ מענדעלע מאַדינער

געווען איז אין קאָלבסוב אַ גוטער איבערגעבענער גמרא־מלמד מיטן נאָמען מענדל זיסלס. ער איז געווען אַ פלאַנטשער חסיד און ער האָט זיך אויך באַשעפטיקט מיט איינמאַראַנירן פישלעך, ווּאָס מ׳האָט געפונען ״ראָסן״ אָדער ״ראָסלעך״. צום סוף האָט ער גאָר פאַרלוירן דאָס געדולד צו די תלמידים, האָט ער געקויפט אַ פאָר פערד און געוואָרן אַ שפּיליטער. האָט מען אים געפרעגט: ״ר׳ מענדל, ווי קומט דאָס צו אייך, פערד? און ווי פאַרלאָזט מען תלמידים?״ האָט ר׳ מענדל געענטפערט: ״בעסער צו טרייבן צוויי פערד, איידער צוועלף״...

ס׳איז געווען אין קאָלבסוב אַ מלמד פאָר חומש און התחלת גמרא, וועמען מ׳האָט געפונען ״דער מאַדינער מלמד״. געהייסן האָט ער מענדעלע גאָלדבערג און איז געווען אַן אייניקל פון באַוואוסטן גאון, דעם קאָלבסובער דיין, ר׳ שלום גאָלדבערג ז״ל. ר׳ מענדעלע מאַדינער איז געווען אַ מזג־טוב; ער האָט זיך באַצויגן מיט ליבשאַפט צו זיינע תלמידים. קיינמאָל האָט ער נישט אויפגעהויבן הויך זיין קול; קיינמאָל נישט אַריין אין כעס. דאָס ״יאָמערשטע־קעלע״ האָט ער געהאַלטן שפּילנדיק אין האַנט נאָר לפּנים וועגן; זעלטן ווען

איז דאָס געקומען אין לייכטן באַריר מיט אַ תלמיד׳ס פּלייצע. ער האָט אויך געהאַט אַ חוש פאַר נגינה און האָט שטענדיק אונטערגעברומט אַ ניגונדל. זיין זון יוסף בן־מנחם געפינט זיך אין רמת־גן, מדינת ישראל.

אין דעם כלל דרדקי־מלמדים גייען אַריין הערשעלע „קאָטשעכע" (דריי־ענגל) — פאַר גאָר יונגעטשקע דריי־יאָריקע קליינוואַרג, וואָס האָבן זיך ס׳רוב צייט געשפּילט און מער געגאַנגען „קריאת־שמע לייענען" צו די קימפּעטאָרינס ווי געלערנט, דער „טויבער" מלמד שלמה, אהרן הכהן זאַלעשיץ און „קעצעלע דער מלמד" — משה קאַץ.

וועגן דער טאָכטער פון „קעצעלע דעם מלמד" וועלט דערציילט פאַלגנ־דיקע מעשה: זי איז אַ געוויסע צייט געווען אין אַמעריקע. וען זי איז אַהיים געקומען קיין קאָלבסוב איז זי געוואָרן די כלה פון יאַנקל „קעפּיק" לאַנג־ווייל, אַ היטל־מאַכער. איז אַרויס אַ קלאַנג אין שטאָט, אַז מחמת זי קומט צוריק פון אַמעריקע מסתמא האָט זי זיך נישט אַזוי שיין אויפגעפירט. האָט יאַנקל געוואָלט אַפּלאָזן דעם שידוך. איז דער ענין געבראַכט געוואָרן צום דזשיקעווער רבין, צו ר׳ מאיר׳לען. האָט דער רבי געזאָגט, אַז צוליב אַ שמועה צעריסט מען נישט קיין תנאים, און ווייל דאָס איז אַן אומזיסטער חשד בענטשט ער דעם זיווג, אַז ס׳זאָלן ביי זיי געבוירן ווערן צוויי ליכט וואָס זאָלן פאַר־שיינען די וועלט.

די ברכה איז מקויים געוואָרן, און די „שני מאורות" זיינען געווען די צוויי זין זלמן און חיים לאַנגווייל. זיי זיינען ביידע געווען גדולים אין תורה, אין חכמה, אין יראה און אין מעשים טובים. בחורוויז האָבן זיי געלערנט אין מעליץ, אַווען פון דער ליצנות׳דיקע אַטמאָספערע אין זייער פאַטערס הויז. יאַנקל פלעגט זאָגן: „דו מיינסט אפשר איך בין אַ גראָבער יונג? זע נאָר, גיב אַ קוק אויף מיינע הענט ווי איידל זיי זיינען. זעליג לייפער (אַ חשובער פירער אין דער קהילה) איז גרעבער פון מיר". אָדער טיילמאָל האָט ער געזאָגט: „אי, האָב איך אַריינגעקוקט אין אַ שטיקל 'קצות' — איז דאָס געווען מחיה־נפשות, אָבער גלויב מיר, אַ שטיקל געבראָטענע לעבער איז אַ סך געשמאַ־קער..."

זלמן איז געוואָרן אַ סוחר און געוואוינט האָט ער אין טעשען (אויף דער טשעכישער גרענעץ). חיים האָט געטאָן אַ רבייאישן שידוך פון דער ווישניצער־וויעליפּאָליער גזע. לעצטנס איז ער געווען אַ דיין אין דעם קראַ־קעווער בית־דין. וען חיים איז נאָך אין זיין יוגנט אַהיים געקומען קיין קאָלבסוב, האָבן מיר אים אויסגעפרואווט אין גמרא „אויף דער נאָדל", דאָס הייסט, מ׳האָט אַריינגעשטאָכן אַ נאָדל אין אַ געוויסן פּלאַץ אין דער גמרא, און

ער האָט באַדאַרפט זאָגן וואָס ס׳איז געשריבן אין זעלבן פּלאַץ צען־צוועלף בלאַט ווייטער, ווי ווייט די נאָדל איז דורכגעאַנגען.

גוטע גמרא מלמדים זיינען געווען הערשקע רייך, ישראל איסר — אַ שטרענגער ייד, פּאַר וועמען די תלמידים האָבן מורא געהאַט — און זינדל ווינגאַרטן, וואָס איז אויך געווען אַן אייער סוחר.

אין דער ישיבה וואָס איז געגרינדעט געוואָרן אַרום 1920, האָבן געלערנט: ר׳ לייבטשע („קייזער") לעזער, אַ קלאַרער לאָגישער אַנאַליטיקער (ער איז אַ צייט מיט יאָרן געווען אַ פּרעסער אין ניו יאָרק, און ער האָט איינגעשאָפט אַלע גוטע ספּרים פּאַר דער קאַלבושאָווער שול אויף דער פּיפּטער סטריט), ר׳ אברהמלע נחום׳ס אויכהיזיגער, אַ למדן מופלג און אַ פּיקח, און חיימטשע הכהן בירנבוים, אַ פּה מפיק מרגליות, אַ טייערער בעל־מסביר.

בראש פון דער ישיבה איז געשטאַנען ר׳ שאול הכהן זאַלעשיץ. ער איז געווען נישט נאָר אַ חריף, נאָר אויך אַ בעל־הוראה להלכה, ער האָט דורכגעאַרבעט אַלע שיטות פון די ראשונים און צוגעפּירט צו דער ענדגיל־טיקער מסקנה; ער האָט זיך נישט אָפּגעגעבן מיט סתם פּאַרדרייטע פּלפּולים וואָס בלייבן הענגען אין דער לופטן און פּירן צו גאָרנישט. ער האָט געהאַט פּראַקטישע פּעדאַגאָגישע לערן־מעטאָדן וואָס האָבן די תלמידים געגעבן דעם געפּיל, אַז זיי גייען אויף אַ זיכערן פּלאַנירטן און אויסגעטראַטענעם וועג. ר׳ שאול האָט אויך געקאָנט ציען אַ גרויסן עולם פון „עמך". אין די פּרייטיק־צו־נאַכטן, לערנענדיק חומש מיט רש״י, האָט ער אויך דעם פּראָסטן פּאָלק געהאָלטן פּאַרכישופט מיט אויסשפּינען אַ גאַנצן געוועב פון דרוש, אגדה און מפּרשים אַרום איין אייניציקן פּסוק.

דער רייסטער פון מלמדים וועט נישט זיין פּולקאָם אויב מיר וועלן נישט איינשליסן דעם טיפּ מלמדים, וואָס מ׳האָט זיי גערופן „לערער". זיי האָבן זיך אָפּגעגעבן מיט לערנען שרייבן יידיש, לשון־קודש, אַמאָל אויך פּויליש און דייטש. זיי האָבן אויך געלערנט אַביסל תנ״ך און יידישע געשיכטע און גאָר באַזונדערס שרייבן בריוו. אַנגעהויבן האָט מען מיט שרייבן די יידישע אותיות אויף אַ הילצערנעם ברעטל מיט קרייד אָדער אויף אַ קליינעם טאָוול מיט אַ רישיק. דערנאָך האָט מען געשריבן די אותיות צוריקווועגס, פּיר אותיות צוזאַמען: תשרק, צפּעס, נמלך, יטחז, און אַזוי ווייטער. איצט איז מען שוין געוואָרן גרייט צו קאָפּירן אַ „גריסל", וואָס דער לערער האָט פּאַרגעשריבן. ערשט נאָכן גריסל האָט מען געקאָנט נאָכשרייבן גאַנצע בריוו פון אַ „בריפּענשטעלער".

געלערנט בייַ די לערער האָבן מיינסטנס מיידלען, און אַזעלכע יינגלעך וואָס זיינען נישט געווען ענוגיגט צו דעם גמרא־לימוד.

אין קאָלבסוב זיינען געווען אביגדור לערער, דער „שוואַרצער" לערער און זיין זון שמחה לערער. שמחה׳ס זון איז געווען הערש געווירץ, שוין אַ מאַדערנער העברעאישער לערער און אַ משכיל, אַ בעל־ידיעות. ער איז דער־נאָך געווארן אויך דער סעקרעטאַר פון דער קהילה.

ס׳דאַרף דאָ אויך דערמאָנט ווערן דער אַפּיציעלער „רעליגיאָנס־לערער" אין דער פּוילישער שקאָלע איגנאַצי דלוגאַטש. איין שעה אין דער וואָך איז דער קאָטוילישער גלח געקומען אין שקאָלע צו לערנען מיט די קריסטלעכע סטודענטן רעליגיע. אין דער זעלבער צייט האָט דלוגאַטש געלערנט מיט די יידישע יינגלעך אויף דער פּוילישער שפּראַך אַביסל ביבלישע דערציילונגען. מ׳האָט געלייענט פון אַ פּוילישן טעקסט־בוך און מ׳האָט רעציטירט. די לעקציע איז אַלעמאָל געווען נודנע און אויסגעצויגן. דלוגאַטש האָט אויך געגעבן פּריוואָטע לעקציעס אין סעקולערע לימודים צו די בחורים, וואָס זיינען נישט געגאַנגען אין שקאָלע אַדער זיינען געבליבן הינטערשטעליק. אַ געוויסע צייט איז ער אויך געווארן טעטיק אין קהלשן לעבן, און האָט אַפילו פאַרנומען דעם אַמט פון פּרעזעס פון דער קהילה צווישן יאָר צייט.

דער שוחט ר׳ וואָלוויש דערשאָוויץ

ר׳ וואָלוויש שוחט האָט קודם־כל געהאַט יחוס: ער איז געווען ר׳ יחזקאל־מענדלס איידעם. ר׳ יחזקאל־מענדל ברוינהויט איז געווען אייגער פון די באַרימטע קאָלבסובער דיינים. ער איז געווען אַ למדן, אַ צדיק און נאָך דערצו אַ קרוב צו די עקשטיינס. ר׳ יחזקאל־מענדל איז געווען פון די יחידי־סגולה וועלכע מ׳האָט מקבר געווען אין אוהל און מ׳האָט שטענדיק דערמאָנט זיין נאָמען מיט יראת־הכבוד.

נאָך מער האָט ר׳ וואָלוויש שוחט געהאַט יחוס עצמו. ער איז געווען אַ מענטש מיט מעלות. ר׳ וואָלוויש איז געווען אַ ייד אַ פּיקח, אַ זעלטענער אומן־ייד, אַ גוטער שוחט ובודק און מוהל, אַ שיינער דאַוונער, אַ בעל מוסף ימים־נוראים, אַ היפּשער למדן און פון די חשובסטע דזשיקעווער חסידים. פון אויבן אויף האָט ר׳ וואָלוויש שוחט אויסגעקוקט ווי אַ האַרטער און דיס־ציפּלינירטער מענטש, אַ פּאַרשוין וואָס ביי אים מוז אַלץ זיין אויפן אָרט און אויף דער מינוט אַקוראַט, און אויך ריין אַן אַ שפּרענקעלע. ס׳האָט פון אים געווייעט אַזוי ווי אַ קאָלטקייט און אַ בייזקייט. שעכטן אַן עוף האָט מען באַדאַרפט קומען אין שעכט־שטיבל אין דער באַשטימטער צייט. געוויסע בעלי־

בתים האבן אבער געוואלט דווקא זיין שחיטה, אויך אין דער וואך וואס ער האט געשאכטן בהמות און נישט קיין עופות; איז מען געקומען מיט אן עוף צו אים אין הויז, האט מען געמוזט זיצן און וואַרטן שטילינקערהייט, נישט אמאל געבן א ניס אדער א הוסט. וועד שמועסט איבערוקן א חפץ אדער א בענקל, זאל דער אויבערשטער שומר ומציל זיין...

אבער הינטער ר' וואלווישעס האַרטקייט האט געקלאפט א האַרץ פון סענטימענטאלער מילדקייט און ליבשאפט. וועז ער האט אין די ערב־ראש־השנה־דיקע סליחות שטילערהייט געזאגט נאך „שמע קולנו", דעם „יהי רצון... שתהא השנה הזאת... קץ ותכלית... ועת סוף לגלותנו ולאבלנו..." און אזוי אויך ווייטער, ביי „אנא הבט בצדקת עבדיך, חסידיך אשר הערו נפשם למות..." האבן זיך פון אים געגאסן באכן טרערן; ס'איז ממש געווען אומגלויבלעך צו זען ר' וואלווישן ווינען, און נאר יחידים האבן דאס געקאנט באמערקן.

ר' יעקב עקשטיין וועלט ברוגז

צווישן דעם רב ר' אברהם־אהרן טייטלבוים און ר' יעקב עקשטיינס הויף זיינען די באציאונגען פאר א לאנגער צייט געווען גאנץ פריינטלעכע. ר' יעקב עקשטיין האט אפילו באשטימט א ספעציעלע קו אויף זיין הויף; זי האט זיך געוופן „דעם רב'ס קו", און איר גאנצע מילך איז געגאנגען אויסשליסלעך פאר ר' אברהם־אהרן'ען און זיין הויזגעזינד. די פריינטשאפט פון „הויף" צום רב איז געווארן צעשטערט צוליב דעם חלף פון ר' וואלוויש שוחט.

ר' וואלוויש שוחט האט זיך פארשולדיקט ביים רב; אפנים נישט געווזן דעם חלף פונקט אין צייט. האט דער רב אים צייטווייליק מעביר געווען פון דער שחיטה, נישט דערלויבט צו שעכטן. ר' יעקב עקשטיין האט נישט געקאנט פארליידן וואס מען האט באליידיקט זיין קרוב דעם שוחט. איז ר' יעקב געקומען צו לויפן צום רב און געבעטן, אז דער רב זאל לאזן זיינס איבערגיין און אראפנעמען דעם איסור פון שוחט.

איינער פון די שארפע שטאטישע למדנים, וואס האט זיך שטענדיק געפונגען אין בית־דין שטיבל און ארויסגעהאלפן דעם רב אין דין־תורות און אין אנדערע קהלשע עסקים, איז געווען דער נאפט־סוחר שיע (יהושע) ווינמאן. ר' שיע, א קורץ זשוואווער יידעלע מיט קליינינקע דראבנע טריטעלעך און מיט שארפע ביסטרע אויגן, האט געטריי געדינט דעם רב. ער האט אויך געהאט דעם כוח און מוט זיך אקעגנצושטעלן אפילו ר' יעקב'ן.

הערנדיק דעם פארלאנג פון ר' יעקב עקשטיין איז דער קליינער ר' שיע אויפגעשפרונגען: „חלילה, דער רב טאר נישט מוחל זיין אויף זיין כבוד, אזוי

לאַנג ווי דער שוחט וועט נישט קומען פאַר אים אין די זאַקן מקבל־נזיפה זיין!״

ר׳ יעקב עקשטיין איז אַוועק פון בית־דין שטיבל אַ ברוגזער, און זייט דעם טאָג האָט זיך „דעם רב׳ס קו״ אויפגעהערט צו מעלקן. און ר׳ שיע ווײנמאַנס קעגן־רוף האָט ביי די עקשטיינס אָנגעצונדן אַזאַ שטאַרק פייער, וואָס אַפילו די ריזיקע, שטאַלענע טאַנקן פעטראָלעאָום אין זיין, ר׳ שיעס, מאַגאַזין, וואָלטן ניט געווען ביכולת צו ברענען אַזוי לאַנג און אַזוי שטאַרק...

קאַלבסובער דיינים

קאַלבסוב האָט פון יאָרן לאַנג געהאַט די טראַדיציע פון גרויסע דיינים, גרויס אין תורה און גרויס אין חכמה און אין צדקות. ס׳איז שוין דאָ דערמאַנט געוואָרן דער דיין מורנו הרב ר׳ יוסף, וועלכער האָט אויך פאַר אַ קורצער צייט (1785—1782) פאַרנומען די רבנות שטעלע אין קאַלבסוב. ס׳האָבן אים נאָכגעפאָלגט אַ גאַנצע ריי פון געניאַלע דיינים און מורי־הוראה, אָבער נאָר וועגן אַ טייל פון זיי זיינען ביי אונדז פאַרבליבן קלאָרע ידיעות.

ר׳ שלום גאָלדבערג

גאָר באַקאַנט פאַר זיין גאונות איז געווען דער דיין ר׳ שלום גאָלד־בערג. ער האָט זיך דורכגעשריבן מיט די גדולים אין גאַליציע פון זיין צייט, מיט ר׳ איטשע (יצחק) איטינגא פון לעמבערג (שו״ת מהרי״א איטינגא), מיט ר׳ ישראל הכהן ראַפאָפּאָרט פון טאַרנע (שו״ת מהר״י הכהן), מיטן „בית יצחק״ — ר׳ יצחק שמעלקיש פון פרעמיסלא און לעמבערג, און מיט ר׳ וואָלף (אברהם זאב) פרענקל (שו״ת משיב כהלכה) פון ריישע. אין די שאלות־ותשובות ספרים פון די גדולים, געפינען מיר אַ צוויי צענדליק פון ר׳ שלום גאָלדבערגס וועגדונגען און אָנפראָגעס וועגן פאַרשיידענע ענינים וואָס זיינען נוגע צום סאָציאַלן, עקאָנאָמישן און מאָראַלישן לעבן פון די יידן אין קאַלבסוב אָרום דעם מיטן פון נייצנטן יאָרהונדערט.

כדי צו געבן עפעס אַ באַגריף פון דעם פאַרנעם פון ר׳ שלום גאָלדבערגס שאלות־ותשובות, וועלן מיר דאָ ברענגען אַ צאָל פראַבלעמען וואָס וועלן דאָרט באַהאַנדלט:

1) דאַרפס־יידן זיינען געפאָרן אין שטאָט אויף ימים־נוראים, האָבן זיי באַ־שטעלט זייער ניט־יידישע שכנים צו מעלקן די קי. שטעלט זיך די פראַגע, צי בלייבן די מעלק־שעפעלעך, וואָס זיינען באַגוצט געוואָרן פון זיי אין דער אָפּוועזנ־הייט פון די יידן, כשר?

2) ס׳איז געמאַכט געוואָרן אַן הלוואה דורך אַ שליח, און ס׳איז נישט גע־שריבן געוואָרן אַ „היתר־עיסקא״. קאָן איצט דער לווה צוריקמאַנען דעם פראָצענט פון שליח?

3) אין קעגנזאַץ צום פסק פון דין־תורה האָט די אלמנה געוואונען דאָס הויז דורך אַ געריכטלעכן פּראָצעס. קאָן איצט דער באַרעכטיקטער יורש מאָנען דירה־געלט פון די קאָמיניקעס ווען זיי האָבן שוין איינמאָל באַצאָלט דאָס דירה־געלט צו דער אלמנה ?

4) טענות וועגן וועקסלען.

5) טענות וועגן שותפות אין אַקציעס.

6) אַ טענה פון חזקה איבער אַ קרעטשמע פון אַן אַרענדאַר וועלכער איז באַשולדיקט געוואָרן אין באַליידיקן די קריסטלעכע אמונה.

7) אין דער פּאָסעסיע, וואָס איז געווען זייט יאָרן געדונגען פון פריץ, האָט דער אַלטער פאָטער אַריינגענומען דעם איידעם פאַר אַ שותף, און גלייכצייטיק אים, דעם זון, געגעבן אַ כתב־חזקה, צום ערשט, אויף דער גאַנצער פּאָסעסיע און אַ וואָך שפּעטער, בלויז אויף אַ האַלבע. איצט האָט דער פאָטער די גאַנצע פּאָסעסיע איבערגעגעבן צום איידעם מיט אַ תנאי, אַז דער איידעם זאָל דעם שווער צאָלן אויפן גאַנצן לעבן אַ געוויסע סומע אויף חיונה. מאָנט דער זון איצט זיין חזקה.

8) די טענות פון קאָראָבקע־האַלטער אַקעגן די שוחטים.

9) נאָך פינף וואָכן האָט דער שענקער געפונען, אַז ס׳האָט ביי אים אין קעלער אויסגערונען אַ פעסל ראַזאָלאַ. ווער דאַרף ליידן דעם שאָדן ?

10) איר מאַן האָט געהאַט חזקה אָפּצוקויפן די הייוון פון „ברייז" (ברויעריי). נאָכדעם ווי איר מאַן איז געשטאָרבן, האָט די אלמנה ווידער חתונה געהאַט מיטן באַדינג, אַז דער צווייטער מאַן זאָל, פאַר דעם באַקומען די הייוון־חזקה, חתונה־מאַכן אירע טעכטער פון ערשטן מאַן. נאָך די חתונות פון די טעכטער האָט עמעצער אַנדערש אויסגעדונגען די הייוון אויף צוויי יאָר, אָבער איר מאַן האָט ווידער געקראָגן זיין רעכט איבער די הייוון. קומען איצט די זין פון ערשטן מאַן מיט אַ טענה, אַז זייער מאַמע האָט גאָר קיין רעכט נישט געהאַט אַוועקצוגעבן זייער טאַטנס חזקה צו איר צווייטן מאַן.

אַי, וואָס האָבן זיי ביז איצט געשוויגן ? און וואָס איז אויך מכוח די צוויי אלפים רייניש כסף וואָס די חתונות האָבן אָפּגעקאָסט ?

אויף דעם ענטפערן די זין : מיר האָבן דאָך געמוזט שווייגן ביז די שוועסטער וועלן חתונה האָבן. און ווער זאָגט אַז זיי האָבן באַדאַרפט אַזאַ גרויסן נדן ?

11) איינער פון פיר שותפים אין אַ וואַלד האָט פון שותפות אָפּגעקויפט טויזנט קלאַפטער האָלץ, מיט אַ תנאי, אַז אַזוי לאַנג ווי ער וועט נישט האָבן פאַר־קויפט זיינע טויזנט קלאַפטער טאָר דאָס שותפות נישט פאַרקויפן קיין קלאַפטער פון דעם דאָזיקן וואַלד. דערווייל האָט ער אויף איינמאָל פאַרקויפט די גאַנצע טויזנט קלאַפטער, אָבער אָן אַ שום תנאי. דער צווייטער קויפער האָט דעריבער געהאַט שוועריקייטן, מחמת די וואַלד־שותפים האָבן געשלאָגן זיין פרייז, האָט ער נישט געקאָנט מאַכן די צאָלונג און ס׳איז געקומען צו אַ סכסוך. האָט דער ערשטער קויפער, און שותף, געמוזט צוריקקויפן די טויזנט קלאַפטער. איצט טענה׳ן די אַנדערע דריי שותפים, אַז דער ערשטער תנאי איז מער נישט גילטיק.

12) שוין עטלעכע יאָר ווי איינער האַלט די קאָנצעסיע צו שפּייזן די אַרעס־טאַנטן אין קרימינאַל. מיטאַמאָל האָט די רעגירונג באַשלאָסן צו מאַכן אַן עפנטלעכע ליציטאַציע. זיינען געקומען מענטשן און איינגעלייגט קויציע מיט דער כוונה אויס־צודינגען די קאָנצעסיע. האָט דער פריערדיקער קאָנצעסיאָנער זיך פאַרגלייכט צו געבן זיי 250 רייניש וועלכע ער האָט אויך איינגעלייגט ביי אַ שליש. ס׳איז געוואָרן אָפּגערעדט, אַז מ׳זאָל נישט אַראָפּשלאָגן דעם פרייז אויף ווייניקער פון צוויי־און־צוואַנציק צ״ל (קרייצער, מסתמא פאַר איין טאָג עסן פאַר איין פערזאָן).

שוין נאָך דער ליציטאַציע איז אָנגעקומען אַ מאַן און פאַרלאַנגט פון פריער־דיקן קאָנצעסיאָנער 15 רייניש, אויב נישט, וועט ער ווידער קאַליע מאַכן דעם

פּריין, און ער האָט טאַקע אַראָפּגעקלאַפּט דעם פּרייז אויף 16 צ״ל. די ריכטער האָבן אָבער געגעבן די ברירה צום פּריערדיקן קאָנצעסיאָנער צו פאַרבלייבן אויף די זעכצן צ״ל.

איצט זיינען דאָ טענות פון ביידע צדדים וועגן די איינגעלייגטע צווייַ הונדערט און פופציק רייניש.

13) נאָך מיט צוואַנציק יאָר צורק, האָט דער פּריץ פאַרקויפט אַ לייַדיק שטיקל לאַנד אויף צו בויען אַ הויז. אָבער די שכנים האָבן געפּועלט ביים פּריץ ער זאָל חוזר זיין פון פאַרקויף, ווייל דאָס בויען וואָלט געווען אַ שטער פאַר די נאָענטע הייזער. די שכנים האָבן עפּעס באַצאָלט דעם פּריץ דערפאַר, און דער פּלאַץ איז געבליבן לייַדיק ביז היינט.

אָבער דער פּריץ האָט זיך געגרייט צו פאַרקויפן די שטאָט צו אַן אַנדער פּריץ. האָבן די שכנים מורא געהאַט, טאָמער וועט דער נייַער פּריץ נישט לאָזן פאַר זיי פּריי דעם דאָזיקן פּלאַץ, ווייל קיין געשריבענעם אָפּמאַך האָבן זיי נישט געהאַט. האָט איינער פון די שכנים זיך משתדל געווען אַרויסצובאַקומען פון פּריץ אַ כתב. דער פּלאַץ איז נאָכדעם פאַרקויפט געוואָרן, און צעטיילט מיטן געלט האָבן זיך אַ זון און אַן איידעם.

קומט איצט אַ צווייטער זון, וועלכער וואויגט אַנדערשוואו, און מאָנט זיין חלק ירושה. זאָגט דער ערשטער זון, אַז מאָנען זאָל ער ביים שוואָגער, ווייל ער איז דאָך גאָרנישט קיין יורש. טענה׳ט דער שוואָגער: ערשטנס, איז ער יאָ אַ יורש, ווייל דער שוועָר האָט אים געלאָזן אַ שש״ז (שטר שלם זכר). צווייטנס, איז ער געווען דער וואָס האָט באַוואויגן דעם פּריץ אַרייַנצושרייבן אין כתב, אַז מ׳זאָל אויך מעגן פאַרבויען דעם פּלאַץ.

פון די טיטולן מיט וועלכע דער דיין ר׳ שלום גאָלדבערג וועט באַצייכנט, קאָן מען זען, אַז די גדולים, מחברים פון די שאלות־ותשובות ספרים, האָבן פון אים זייער פיל געהאַלטן. ער וועט אָנגערופן: „הרב החריף המופלא״, „הרב המופלג, החריף והשנון המפורסם״, „כבוד ידידי הרב החריף ושנון החסיד המופלא... מו״ץ בק״ק קאָלבסוב״ און „כבוד ידידי הרב החריף ושנון, דייַנא ונחית לעומק הדין... מו״צ דק״ק קאָלבסוב״.

אויפן קאָלבסובער בית־הקברות האָבן זיך געפונען צוויי בייַדלעך, אהלים, איינס איז געווען געבויט איבער דעם קבר פון דעם קאָלבסובער רב, דעם ערשטן ר׳ יחיאל, דער זון פון דעם רבין ר׳ אשר פון ראָפּשיץ, דאָס צווייטע איז געווען איבער דעם קבר פון דיין ר׳ שלום. לעבן אים האָבן אויך געוואָרט ר׳ יחזקאל מענדל דער דיין און ר׳ שלומ׳ס זון, ר׳ משה גאָלדבערג, וועלכער איז אויך געווען איינער פון די פאָרנעמסטע דיינים.

ר׳ איטשע לייזער (ר׳ יצחק אליקים אליעזר) גרעער

איינער פון די פאַרבנגרייכסטע פערזענלעכקייטן אין קאָלבסוב איז אָן אַ ספק געווען דער דיין ר׳ איטשע לייזער גרעער. דאָס איז געווען אַ ייד אַ פּיקח, ממש אַ וועלטס־חכם. ביי אים אין מויל איז די הלכה פסוקה, דער ענדגיל־טיקער דין, געווען אָזוי פּליסיק ווי אָמאָל ביי יעדן ייד „אשרי״. ער איז

געווען אַ דזשיקעווער חסיד, פון די גאָר נאָענטע מקורבים צו ר׳ יהושע׳לע זי״ל. אין ספר שו״ת „עטרת ישועה״ (קראָקע תרצ״ב) שרייבט צו אים ר׳ יהושע׳לע הורוויץ אַ תשובה: „לידידי הרב וכו׳ חריף ושנון מורה ודאין מוה״ר יצחק אליעזר דיין דק״ק קאַלבסוב״. איז פאַרגעקומען אַ שאלה אין דזשיקעווער הויף, האָט דער דזשיקעווער רבי אַליין נישט גע׳פסק׳נט, נאָר מייסטנס דעם ענין איבערגעגעבן צו ר׳ איטשע לייזערן.

אַזוי האָט דערציילט אַ דזשיקעווער חסיד, אַ וואוילער אָפּגעהיטענער ייד, אַ פאַלקס־מענטש און תלמיד־חכם וועלכער האָט געוואוינט אין קאַלב־סוב, אויסער דער שטאָט, אין ביקעווצע, און דערפאָר האָט מען אים טאָקע גערופן ר׳ שלום ביקעווצער, אָבער געהיסן האָט ער שלום רעפהאַן (זיין זון מענדל רעפהאַן איז אַ מוכר־ספרים אין מיאַמי ביטש, פלאָרידאַ):

„איך בין נאָך דעמאָלט געווען נישט מער ווי אַ יונגערמאַן, עטלעכע יאָר נאָך דער חתונה״ — האָט אָנגעהויבן ר׳ שלום ביקעווצער — „זיינען מיר געפאָרן אין אַ קנאַקעדיקן ווינטערדיקן פּראָסט מיט אַקס קיין דזשיקעוו. געפאָרן זיינען ר׳ איטשע לייזער, ר׳ וואָלוויש שוחט און איך בתוכם. גראָד האָט מען יענע וואָך געשאָכטן אַ קו און געפונען אין אירע געדערים אַ „וויפאָריק״ (שליל). האָט מען דאָס נאָך ניט געבוירענע קעלבעלע אויסגע־בראָטן אינגאַנצן מיטן הינטער־חלק (ווי ס׳איז דערלויבט לויטן דין, יורה־דעה, יג ב, סד, ב) און אויף דער לאָנגער ווינטערדיקער נסיעה אויפגעגעסן, פאַרטריקנדיק מיט אַביסל „אַכט און נייניציקער״. אַריינגעקומען קיין דזשיקעוו טרעפט זיך אַ שאלה: מ׳האָט אויפגעעפנט איבער הונדערט געזנ און צום סוף געפונען אַ פּופּיק דורכגעלעכרט פון אַ גאָדל, און מ׳ווייסט נישט פון וועלכער גאָנז איז דער פּופּיק. האָט דער דזשיקעווער רבי געזאָגט בניחותא: שאַ, וואָס איז די בהלה? אַט איז דאָך אָנגעקומען ר׳ איטשע לייזער, קאַלבסובער דיין, זאָל ער אַ קוק טאָן. ר׳ איטשע לייזער איז אַריין אין דער גרויסער קיך, באַטראַכט דעם פּופּיק און ווידער געקוקט אויף די אויסגעשפרייטע געזנ. „אַט איז די טריפה!׳ — האָט ער אַרויסגעכאַפּט אַ גאָנז פון מיטן — „אַלע אָנדערע זיינען כשר!׳״

ר׳ איטשע־לייזער האָט זיך באַטייליקט אין אַ צאָל שאלות־ותשובות צוזאַמען מיט ר׳ שלום גאָלדבערג. געפינען מיר דעריבער אַ תשובה פון ר׳ יצחק שמעלקיש (שו״ת בית יצחק), וואָס איז אַדרעסירט צו ביידע אויף אַמאָל: „להרבנים החריפים המופלגים, דיינים מצויינים, ה״ה מו׳ שלום גאָלד־בערג נ״י וה״ה מו״ה יצחק אליעזר דק״ק קאַלבסוב״. אָדער, ווי ר׳ וואָלף פרענקיל פון ריישע האָט געשריבן סתם, אַן צו דערמאָנען די נעמען: „לידידי

הרבנים (דאָס מיינט ער די צוויי דיינים ר׳ שלום און ר׳ איטשע לייזער) המופלגים הוותיקים יראי ה׳ וחושבי שמו יושבים על מדין בק״ק קאַלבסוב נ״י יצ״ו״.

אינטערעסאַנט איז צו באַמערקן, אַז נישט בלויז האָט ר׳ וואָלף ריישער פאַרפעלט צו דערמאָנען די נעמען פון די שואלים, נאָר ער וואָרנט: „מיינע פריינט, איינס איז מיין פאַרלאָנג, איר זאָלט זיך נישט פוילן צו קאָפירן מיינע דאָזיקע רייד, און אַן אַן אָפליג מיר אָפשיקן, ווייל איך האָב אַליין קיין קאָפּיע נישט געמאַכט; אויב איר וועט דאָס נישט טאָן, וועל איך אייך מער נישט ענטפערן. איך בין זיכער אַז איר וועט דאָס גלייך אויספאָלגן״.

און די קאַלבסובער דיינים האָבן טאַקע גלייך אויסגעפאַלגט. אַ סימן — די תשובה איז אַריין אין דעם געדרוקטן ספר „משיב כהלכה״. אָבער דאָס איז די איינציקע; ווייזט אויס, אַז די קאַלבסובער דיינים האָבן צו אים מער נישט געשריבן.

דער אינהאַלט פון דער תשובה איז אַביסל אייגנאַרטיק: דער געבוי פון דער פרוי איז זייער ענג, אַזוי אַז ס׳איז נישט מעגלעך צו וואויגען מיט איר ווי ס׳איז אָנגענומען אין דער גאַנצער וועלט. זי האָט באַקומען מעדיצינישע הילף און האָט זיך געבעסערט. אָבער דער מאַן טענה׳ט, אַז זי איז אים שוין נמאס געוואָרן, וויל ער זי גט׳ן בעל־כרחה אָן אַ כתובה, וויל ער פאַרמאָגט נישט קיין געלט.

די תשובה אין „בית־יצחק״ האָט צו טאָן מיט וואַלד. אַ צאָל שותפים האָבן געקויפט אַ וואַלד, די ביימער וויי אויך דעם באָדן. ווייל איינער אַרויס פון שותפות, האָט ער זיין חלק פאַרקויפט צו אַ צווייטן שותף און אויף דעם געגנומען אַ דראָען. ווילן די אַנדערע שותפים דעם קויף בטל מאַכן. זיי טענה׳ן: וואָס מער שותפים — אַלץ מער מזל.

אין דער תשובה פון „עטרת ישועה״ רעדט זיך וועגן אַ גט, וואָס איז געגעבן געוואָרן דורך אַ שליח אין דער אַנוועזנהייט פון בית־דין און עידי־מסירה. האָט מען שפעטער זיך דערוואוסט, אַז די עדות ביים איבערגעבן דעם גט זיינען קרובים אייניר צום אַנדערן. אין דעם אָרט וואו די געגטע וואוינען גיט מען ניט קיין גט; צו פאָרן אַנדערשוואו, כדי צו געבן אַ נייעם גט, האָבן זיי קיין געלט ניט.

די דיינים ר׳ חיים ישעיה דערשאָוויץ, ר׳ יחיאל וויינמאַן און ר׳ יעקב גוטווירט

ר׳ איטשע־לייזער האָט ביי זיין הסתלקות געלאָזן אַ טאָכטער חוה און אַן איידעם ר׳ חיים־ישעיה דערשאָוויץ. ר׳ חיים־ישעיה איז געווען פונקט דער היפוך פון זיין שוויר. ר׳ חיים־ישעיה האָט געהאַט הורמנא בלויז אויף איסור־והיתר. אין וועלט זאָכן, איז ער געווען גאָר אַ גרויסער בטלן. אָבער צוליב זיין פרומקייט, און דעם זכות פון זיין גרויסן שוויר, האָט מען ר׳ חיים־ישעיהן אָפּיציעל אויפגענומען פאַר קאַלבסובער דיין. זיין וויב חוה איז געווען אַ מלומדת און פאַרמאָגט איר טאַטנס חכמה. זי האָט טאַקע איר מאַן פיל

אַרויסגעהאַלפן, און ער פלעגט זיך תמיד מיט איר שואל עצה זיין, זאָגנדיק: „האָרך נאָר, וואָס זאָגסטו?"

בדרך כלל פלעגט ר' חיים־ישעי' מחמיר זיין, מאָכן מער טריפה ווי כשר, און פיל בעל־בתישע הייזער פלעגן אויסמיידן צו קומען פרעגן ביי אים שאלות.

ר' חיים־ישעיה האָט געדאַוונט אין קליינעם בית־מדרש, און פאַר דער יאָרצייט פון זיין שווער פלעגט ער פרייטיק־צו־נאַכטס מקבל שבת זיין פאַרן עמוד. צו „לכה דודי" האָט ער אַלעמאָל אָנגעהויבן זינגען אַן אַלטן מאַרש, אָבער ווייטער פון ערשטן פאַל איז ער נישט געגאַנגען; אַזוי האָט ער זיך געהאַלטן ביים ערשטן פאַל פון מאַרש ביז נאָך „בואי בשלום". האָט מען געפרעגט: „ר' חיים־ישעיה, פאַרוואָס זינגט איר נישט אויך די ווייטערע פאַלן פון דעם ניגון?" האָט ער תמימות'דיק געענטפערט: „אַז דער ערשטער פאַל איז גוט, צו וואָס באַדאַרף מען גיין ווייטער?"

ר' חיים־ישעיה האָט געהאַט אַ זון, ישראל'טשע, זייער אַ שיינער און טאַלאַנטפולער בחור. ער האָט שוין געקאָנט גוט לערנען, איז ער געווען טעטיק אין ציוניסטישן פאַריין „תפארת בחורים". מיט דער צייט איז ער גאָר נחמץ געווארן. מ'האָט דערציילט, אַז ער האָט „עולה רגל" געווען קיין גרעץ אין שטייערמאַרק מקבל פנים צו זיין דעם באַוואוסטן העברעאישן נאַוועליסט גרשון שאָפמאַן (איצט אין ישראל, שוין אַ בן תשעים). ס'האָט געהייסן אַז ישראל'טשע האָט זיך באַזעצט אין האַלאַנד. ער האָט געהאַט אַן אָפענעם מוח, אַ שאַרפע תפיסה און אַ קינסטלעריש טאַלאַנט און ס'איז געווען צו דערוואַרטן פון אים גאָר גרויסע גדולות.

אין צווישנצייט איז דער שטאָט־רב ר' אברהם־אהרן טייטלבוים געווארן קראַנק, פאַראַליזירט אויף זיין רעכטער האַנט, און ער האָט מער נישט געקאָנט געהעריק פונקציאָנירן. געדאַוונט האָט ער איצט כסדר מיט אַן אייגן מנין ביי זיך אין הויז, אין בית־הרב. נאָר אין ספעציעלע שבתים האָט מען אים געפירט אויף אַ שטול מיט רעדלעך אין גרויסן בית־מדרש.

נישט דער רב און נישט ר' חיים־ישעיה האָבן געקאָנט צופרידנשטעלן די בעלי־בתים בנוגע שאלות און באַזונדערס אין דין־תורות, ווען סוחרים האָבן געהאַט פאַרוויקלטע טענות און מ'האָט זיך באַדאַרפט פאַנאַנדערקלייבן מיט חכמה און טיפזין. סוף־כל־סוף האָט די שטאָט אייגעזען אַז מ'נויטיקט זיך אין אַ נייעם דיין.

צו מזל איז פּונקט דעמאָלט אַהיים געקומען פון פּרעמיסלע (פּשעמישל) יחיאל וויינמאַן, ר׳ יהושע וויינמאַנס זון, אָדער ווי מ׳האָט אים גערופן „חיאל שועס". אין פּרעמיסלע האָט ער געלערנט ביים „בית־יצחק", ר׳ יצחק שמעל־קיש, און איז פון אים געווען אַ מוסמך. אין קאָלבסוב איז „חיאל־שועס" באַטראַכט געוואָרן ווי אַן אייגן וואונדער־קינד.

מ׳האָט וועגן חיאל־שועס דערציילט, אַז צו ניין יאָר איז ער שוין געוואָרן אַ חתן, זיינען אָנגעקומען די מחותנים, האָט מען אים געלאָזט רופן פון בית־מדרש. צו דער געלעגנהייט האָט מען אים געהאַט באַקליידט מיט אַ נייעם איבערציער. די אַנדערע עלטערע בית־מדרש יינגלעך האָבן מחמת קינאה זיך צו אים געטשעפּעט, ביז ס׳איז אַנטשטאַנען אַ געשלעג, פון וועלכן ער איז אַרויס מיט אַ צעדראַפּעט פּנים און אַ צעפליקטן איבערציער. קומענדיק צו דער אָפענער טיר פונעם צימער וואו ס׳זיינען געזעסן די מחותנים, האָט דער קליינער יחיאל אין פאַרלעגנהייט אַריינגעשטעקט זיין קאָפּ צו כאַפּן אַ בליק אויף די מחותנים און זיך צוריקגעצויגן, אַזוי עטלעכע מאָל, ביז ער איז ענדלעך יאָ אַריינגעקומען. זעענדיק זיין צושטאַנד, האָט מען אים געפרעגט, מיט וועמען האָט ער זיך געשלאָגן? האָט ער גלייך אויפן שטעל אָפּגעענט־פערט: „כ׳האָב זיך געשלאָגן מיט דער דעה, יאָ אַריינקומען, ניט אַריינ־קומען? האָט די דעה מיר דערווייל צעריסן דעם איבערציער און צעדראַפּעט דאָס פּנים".

ווען חיאל שועס איז צוריק געקומען פון פּרעמיסלע. איז ער שוין געווען אַ יונגערמאַן מיט זעלטענע מידות: אַ האַרמאָנישער צוזאַמענגוס פון תורה און חכמה מיט פּראַקטישן וועלט וויסן, אַלטרואיסטישע גוטסקייט מיט אַ צוגאָב פון אַ ליכטיק פּנים און פריילעכע, בלויע, קלאָרע אויגן איינגעפאַסט אין אַ ברייטער, בלאָנדער, ציכטיקער באָרד און נאָך דערצו האָט ער פאַרמאָגט אַ שיינעם לייכטן בנעימות׳דיקן גאַנג.

איז עמעצער חלילה קראַנק געוואָרן, איז ר׳ יחיאל שועס שוין געווען דאָרט אויפן פּלאַץ; גלייך האָט ער פאַרקאַשערט די אַרבל, געוואַשן די הענט, מיט אַלקאָהאָל איינגעריבן דעם קראַנקן, איבערגעצויגן די ציכן פון די קישנס און איבערגעבעט דאָס געלעגער מיט פרישע ליילעכער — ממש אַריינגעגעבן אַ נייע נשמה דעם חולה. ער האָט טאַקע אויך געהאַט אַ היפּשע ידיעה אין חכמת הרפואה. האָט מען באַדאַרפט אויסמעסטן אַ הויז, אַ שטח לאַנד — ווער האָט דאָס געקאָנט טאָן אַזוי גענוי און אַזוי געשיקט ווי ר׳ יחיאל שועס? ווער שמועסט אויסגלייכן עפּעס אַ סכסוך, פאַנאַנדערנעמען אַ פּלאָנטער צו דער צופרידנקייט פון אַלע צדדים, דאָס האָט נאָר געקאָנט מיין רבי, ר׳ יחיאל

שוּעס! איז נישט קיין חידוש וואָס די בעסטע שטאָט בעלי־בתים אַזוי גוט ווי „עמך" — שוסטערס, שניידערס און בעלי־עגלה — האָבן אים אָנערקענט פאַר זייער דיין און מורה־הוראה. צו אים איז מען געלאָפן מיט שאלות, צו אים איז מען געקומען מיט דין־תורות, ביי אים געפרעגט עצות, אים האָט מען געשיקט שלח־מנות און רגל־געלט און ביי אים האָט מען ערב־פּסח פאַרשריבן דאָס חמץ צו פאַרקויפן, הגם אָפּיציעל איז ער גאָר קיין דיין נישט געווען; קהל האָט אים נישט אויפגענומען אויף דער שטעלע פון דיין, און האָט אים נישט געצאָלט קיין געהאַלט. ווייל זיין פאָטער ר' יהושע ווײַנמאַן האָט ווידערשפּעניקט אַקעגן ר' יעקב עקשטיין, האָבן דעריבער די עקשטיינס אָנגעפירט מיט אַ פאַר־עקשנ־טן באָיקאָט אַרום ר' יחיאל־שוּעס און זיך נישט געוואָלט מיט דער שטימונג און פאַרלאָנג פון פאָלק.

ר' יחיאל־שוּעס איז געווען פאַראַנטוואָרטלעך פאַר די צאָלרייכע און זעלטענע ספּרים אין בית־מדרש; ער האָט פון צווישן די בית־מדרש בחורים אויסדערווײַלט גבאים פאַר „חברה קנין ותיקון ספּרים" און געהאַלטן אַ וואַכ־זאַם אויג, אַז די ספּרים זאָלן זיין שיין געבונדן און שטיין אויפן ריכטיקן אָרט. ר' יחיאל־שוּעס האָט אויך אָנגעפּירט מיט שיעורים פאַר דערוואַקסענע בחורים. צווישן זיינע תלמידים זיינען געווען דער שפּעטערדיקער קאָלבסובער רב מו"ר ר' ארי' ליבוש טייטלבוים, מיין ברודער הרב ר' אליעזר דוד בערל און אויך מיין ווייניקייט. ר' יחיאל שוּעס האָט אונז אָנגעצייכנט אַ פּראָגראַם און אַ דרך אין לערנען פאַר זיך. ער האָט אויך אַריינגעבראַכט אַן אָרדנונג און אַן אויפּזיכט אויף דעם סדר־הלימוד אין די חדרים, און ער האָט דאָס שפּעטער דערפּירט צו דער גרינדונג פון דער ישיבה, ווי שוין פריער דערציילט.

פאָלגנדיקע צוויי קליינע עפּיזאָדן זאָגן עדות וועגן דער האַרציקער באַציאונג פון ר' יחיאל שיעס צו קינדער.

הערשל פייערס אַ יונג מיידעלע האָט זיך פאַרגלוסט אַרויסצוכאַפּן אַ פּופּיקל פון אַ הייסן טאָפּ געקעכט. איז דאָס פּופּיקל אַריינגעפאַלן אין די פיש. דאָס מיידל האָט זיך שטאַרק דערשראָקן: פיש און פלייש? איז זי געקומען צו לויזן מיט אַ בהלה און געווײַן צו ר' יחיאל שיעס. האָט ר' יחיאל שיעס זי באַרואיקט, און פאַרזאָרגט די טאַטע־מאַמע, זהיר והזהר, איר נישט צו באַשטראָפן. (שו"ע או"ח, קע"ג, מגן אברהם סק"א — „בזמן הזה אין סכנה כ"כ... הנשתנו הטבע׳ות").

שרה־לע, הערש יעקב צוקערמאַנס פרוי, האָט געשיקט איר אייניקל מאיר פרעגן אַ שאלה אויף אַן עוף. געגאַנגען איז ער צו ר' חיים ישעיה'ן, וועלכער האָט דאָס עוף געמאַכט טריפה. אין דער קאָלטער ווינטערדיקער נאַכט האָט זיך דעם קליינעם מאיר פאַרגלוסט אַרײַנצוגיין אין בית־מדרש זיך אָנווארעמען. דערזעט ער דאָרט ר' יחיאל שיעס. טראַכט ער ביי זיך: אַהיים קומען אָנזאָגן דער באָבע שרה־לע אַז ס'איז געווארן טריפה? לאָמיך אָקאָרשט אַ פרעג טאָן ביי ר' יחיאל שיעס, זען ווי וועט ער פסקענען? וועט זאָל געווען ווי־סן אַז דאָ דריי־ט זיך פינחס־מענדל־יאַנקל שמאי־לעס (נעסעל), וואָס האָט אים געזען קומענדיק פון ר'

חיים ישעיה'ן ? ר' יחיאל שיעס האָט ממש אויפגעציטערט פון דעם איינפאַל און די העזה. ער האָט אַבער גאָרנישט זיך אָפּגערופן, נישט וועלנדיק אָנמאַכן קיין צרות דעם יונגן יינגל...

ר' יחיאל־שועס איז אויך געווען אַ מוהל מומחה. אין אָנהייב פון דער ערשטער וועלט־מלחמה, ווען די רוסישע אַרמייען האָבן פאַרנומען גאַליציע זיינען פיל קאַלבסובער יידן אָנטלאָפן אויפשטייגנדיק אויף די באַנען אין שענדישעוו אָדער ריישע. זיי זיינען פאַרפירט געוואָרן אין טיף בעמען (טשעכיי). אַ צאָל פון זיי האָבן זיך געפונען אין דעם קרייז פון בודוויז (טשעסקע בודע־ויצע). אויך דאָרט איז ר' יחיאל־שועס געווען טעטיק ווי אַ דיין, אַ מנהיג און אַ מוהל. נישט האָבנדיק מיט זיך דאָס מוהל־מעסער האָט ער זיך באַנוצט מיט אַ ראַזיר־מעסער.

קומענדיק צוריק אַהיים קיין קאַלבסוב אין 1916 האָט ר' יחיאל שועס שוין זוכה געווען ביי דער קהילה — אונטער דער פירערשאַפט פון יאָסל ראָזנפעלד און שפּעטער אונטער שלמה זאָנטאָג — צו ווערן אָפּיציעל אָנערקענט פאַר דיין. אָבער אונטער דעם נייעם פּוילן, אין 1919, איז ער אַוועק פון קאַלבסוב און זיך באַזעצט אין קראָקע. ער איז דאָרט נפטר געוואָרן פאַר דער צווייטער וועלט־מלחמה. זיין פרוי פרומעט איז געווען די טאָכטער פון באַראָנאָווער דיין ר' פּינחס ר' שמערלס. דער ר' פּינחס איז געווען אַ שם־דבר צווישן גאַליצישע חסידים־לומדים.

ר' יחיאל שועס האָט געהאַט דריי זין: פּינחס, מענדל און אַלטער, און אַ טאָכטער: ליבא. די טאָכטער איז געווען פאַרהיראַט פון פּשעצלעוו און געהאַט אַ 7־6 קינדער. פון זיי אַלע איז געבליבן בלויז מענדל ווייַנמאַן, אַ סוחר אין לאָנדאָן.

ווי שוין געזאָגט האָט קאַלבסוב געהאַט אַ טראַדיציע פון גרויסע באַ־רימטע דיינים, און דער צושטאַנד פון האָבן אַן אייגענעם באַליבטן און פעאיקן דיין, וועלכער איז אָבער נישט אָנערקענט און אָפּיציעל נישט אויפגענומען פון קהל מיט אַ באַשטימטע שכירות, איז געווען אומדערטרעגלעך. אויף דער גערעכטער טענה, אַז די שטאָט קאָן נישט בלייבן אָן אַ דיין און זיך פאַרלאָזן אויפן רב און אויף ר' חיים ישעיה, האָבן די עקשטיינס געענטפערט מיט דעם וואָס זיי האָבן פון טאָרנע אַראָפּגעבראַכט קיין קאַלבסוב דעם מורה־הוראה ר' יעקב הכהן גוטווירט און אים אָפּיציעל אויפגענומען פאַר דיין. דאָס האָט זיך שפּעטער אַרויסגעוויזן צו זיין אַ טראַגישע געשעעניש אין דעם לעבן פון ר' יאַנקעלע גוטווירט און זיין פאַמיליע.

ר' יאַנקעלע גוטווירט האָט געהאַט אַן אימפּאָזאַנטע פיגור, כולו אומר

כבוד, ביי יעדן אַרויסגערופן דרך־ארץ; אַ פּנים פול מיט ערנסטקייט, אויגן טונקל־טרויעריקע און אַ קליין פּעך־שוואַרץ, שיטער, זיידן בערדל אויף אַ מילך־ווייסער, דורכזיכטיקער הויט. ער איז געווען אַ צדיק, אַ פּרוש, אַ למדן, אַ שטילער, אַ שווייגנדיקער און אַ צוריקגעהאַלטענער. צוליב זיין אויפּפּיר און אָט די מידות האָבן אים אַלע אָפּגעגעבן כבוד אָבער קיין פּריינטשאָפּט האָט מען צו אים ניט אַרויסגעוויזן. ער איז פּאַרבליבן איינזאָם, פּאַר׳צער׳ט, אין דחקות, אָנגעוויזן אויף די עקשטיינס און אויף דעם אָפּיציעלן קליינעם קהל׳שן געהאַלט. ס׳האָט אויסגעזען, אַז אין אים האָט גענאָגט די חרטה פּאַרוואָס ער האָט פּאַרלאָזן טאָרנע און זיך באַזעצט אין קאַלבסוב.

דער טאָרנער דיין — אַזוי האָט מען אים געוּרופן — האָט געדאַוונט אין גרויסן בית־מדרש. געזעסן איז ער ביי דער מזרח־וואַנט, אויף לינקס, האָרט ביים ארון קודש. דאָס איז געווען ר׳ יעקב עקשטיינס „שטאָט״. ר׳ יעקב איז שבתים און ימים טובים קיינמאָל נישט געקומען דאַוונען אין שטאָטישן בית־מדרש; ער האָט כסדר געדאַוונט מיט זיין מנין אויפן „הויף״, נאָר אַמאָל ביי זאָגן „יום כפּור קטן״ האָט מען אים געזען אין גרויסן בית־מדרש אויף זיין ערשטער מזרח שטאָט.

לרוב האָט ר׳ יאַנקעלע געפּראַווען התבודדות, געזעסן ביי זיך און געלערנט, אויסגעמיטן זיך צו מישן אין שטאָטישע ענינים, סיידן מ׳האָט עפּעס אויף אים אַרויפּגעצוואונגען. אין פּסקענען שאלות האָט מען דעם טאָרנער דיין געהאַלטן פּאַר אַן אויטאָריטעט, אָבער גיכער אַ מחמיר.

די פּיר קצבים, הערשל פּייער, חנינא פּייער, פּינחס מאַרין און וואָלף גלאַנץ האָבן אַמאָל, פּאַר פּסח, געקויפּט ביים גראַף טישקעוויטש אַ גאָר שוועריע בהמה, וואָס מ׳האָט איר נישט געקאָנט טרייבן קיין שענדישעוו (דאָרט האָט פּלייש געהאַט אַ גרויסן אָפּגאַנג מחמת דער באַן פּאַרבינדונג), און פּאַר אַ געווינלעכער וואָך אין קאַלבסוב איז דאָס געווען צופיל פּלייש. האָט מען ג׳פּועל׳ט ביים גראַף, ער זאָל האַלטן די בהמה ביז די וואָך פון פּסח. מ׳האָט באַשטעלט ר׳ וואָלוויש שוחט וועלכער איז געווען אַ ספּעציאַליסט אויף אַראָפּ־נעמען סירכות. אָבער וען ר׳ וואָלוויש האָט אַריינגעשטעקט די האַנט צום בדקנען האָט ער זי אַרויסגענומען מיט אַ קרעכץ. ער האָט אָנגעטאָפּט אַ נאָגל. האָט ער געזאָגט: לאָמיר אַריבערגיין צום טאָרנער דיין. נאָך אַ לאַנגן ישוב־הדעת צווישן שוחט מיטן דיין, איז ר׳ יאַנקעלע אַרויסגעקומען אין דער פּאָדערשטוב און געפרעגט: „זיינען דאָ שותפים אין דער בהמה?״ דער ענטפער איז געווען: „יאָ, מיר זיינען פיר שותפים״. „אויב אַזוי, איז די בהמה טריפה״,

האָט ר׳ יאַנקעלע מיט אַ שטילן וויטיק אַרויסגעגעבן דעם פסק־דין. (געהערט פון געצל גלעזער, ברוקלין, נ. י. אַן אייניקל פון פינחס מאַרין).

אַ האַרבע פסחדיקע שאלה האָט געטראָפן ביי אונדז אין הויז. מיין פאָטער ר׳ משה יוסף בעריל, ז״ל והי״ד, האָט שביעי של פסח געקייט שמורה־מצה, האָט ער אין מויל דערפילט אַ ווייצל. פון אונדזער הויז איז מען מיט שאלות ווי אויך מיט פאַרשרייבן דאָס חמץ געגאַנגען נאָר צו ר׳ יחיאל שועס, הגם שלח־מנות האָבן מיר געשיקט צו אַלע דיינים און כלי־קודש. געוואוינט האָבן מיר דעמאָלט אויף דער „גאַרע״ לעבן ר׳ יעקב עקשטיין. אַ גרויסער טייל פון ר׳ יעקב׳ס הויז־געברויך איז געקויפט געוואָרן ביי אונדז אין געוועלב. ממילא האָבן מיר זיך געמוזט רעכענען מיט דער שטימונג פון „הויף״.

ר׳ יחיאל שועס האָט געהאַט אַ מנהג, אַז שביעי של פסח האָט ער געמאַכט אַ גרויסן קידוש פאַר פריינט און פאַמיליע. טאַמער איז עמעצער דער־נאָך געקומען פרעגן אַ שאלה, האָט ער געזאָגט: „איך האָב זיך אַביסל פאַר־טרונקען ביים קידוש, איז מיר דער קאָפּ איצט נישט אַזוי קלאָר; קום בעסער אם־ירצה־השם מאָרגן״. דאָס הייסט, אחרון של פסח(ווען יעדער ספק איז שוין דרבנן — לקולא...).

אָבער אַ פסח׳דיקע שאלה וועלט מפורסם איבער דער שטאָט, און מ׳קאָן זי נישט אייניהיטן אין דער שטיל. האָבן מיר ממילא נישט געקאָנט גיין מיט דער שאלה צו ר׳ יחיאל שועס כדי נישט אויפצורייצן אַקעגן אונדז די עקשטיינס. זיינען מיר אַוועק צום טאָרנער דיין, האָט ער געהייסן אַלץ אַוועק־שטעלן ביז נאָך פסח... צוויי טעג יום־טוב זיינען מיר געבליבן אויף קעסט ביי אונדזערע שכנים...

אין קאַלבסוב איז דער אַלטער בית־עולם שוין פון אַ צייט געווען אַנ־געפילט מיט קברים. הגם דאָס נאָענטע פעלד האָט שוין געהערט צו דער יידישער געמיינדע, דאָך האָט קיינער נישט געוואָלט זיין דער „פורץ גדר״, דער וואָס עפנט דעם צוים פון אַלטן בית־עולם צום נייעם, אַ פשיטא אַז קיין משפחה האָט נישט געוואָלט, אַז מיט איר בר־מינן זאָל מען באַנייען דאָס נייע בית־הקברות. האָט מען געזוכט, און וואו מ׳האָט נאָר דערזען אַ ליידיקן פלאַץ אויפן אַלטן בית־עולם האָט מען „געגומען״ די קרקע. אָבער מערסטנס האָט מען געפונען מענטשלעכע ביינער.

די חברה קדישא האָט שטאַרק פראָטעסטירט און האָט געוואָרנט, אַז זי וועט מער נישט עפענען קיין קבר אויפן אַלטן בית־עולם. איז דער גורל געפאַלן אויף ר׳ יאַנקעלע, דעם טאָרנער דיין, ער זאָל מחנך זיין דאָס נייע בית־עולם. אונטער דעם דרוק פון די עקשטיינס האָט ער דערצו מסכים געווען.

ער האָט אין יענעם טאָג געפאַסט אוּן נאָכן עפענען דעם גדר האָט ער אָנגעפירט מיט די „הקפות", אַרומגערינגלט דעם נייעם בית־הקברות זיבן מאָל אוּן געזאָגט אַלע תפילות לויט די מנהגים פון דער חברה קדישא.

אין אַ קורצער צייט דערנאָך איז ר׳ יאַנקעלע נפטר געוואָרן, זייענדיק נאָך אונטער די פופציק. ער האָט מיט זיין אייגענעם ריינעם אוּן הייליקן קערפּער באַנייט דעם נייעם בית־עולם, איבערלאָזנדיק די אלמנה מיט צוויי יונגע זין שוע (יהושע) אוּן בן־ציון אינגאַנצן הילפלאָז. אין שטאָט האָט מען געהאַלטן, אַז דער געוואָגטער שריט פון באַנייען דאָס בית־הקברות האָט דעם יונגן טאָרנער מורה־הוראה פאַרשאַדט, ווייל מיט מתים איז נאָך מער סכנה זיך צו פאַרטשעפען ווי מיט לעבעדיקע...

בעלי־תפילות

אַרום 1885—1910 איז אין קאַלבסוב געווען נתנאל חזן, וועלכער האָט פאַרמאָגט אַ לייבן־שטימע וואָס מ׳האָט געקאָנט הערן פון אַ קילאָמעטער דערווייט. אין די שפּעטערע יאָרן, אַרום 1903—1916, איז געווען ר׳ לווי אינגבער איינער פון די באַרימטע בעלי־תפילות; ער איז אויך געווען אַ זעלטענער בעל־קורא, גאַלייענט אַקוראַט לויטן דקדוק אוּן נישט פאַרפּעלט קיין אייגנציקן טראָפּ. ר׳ לווי האָט געהאַט אַ לירישן טענאָר, ער האָט געדאַוונט מיט אַ געשמאַקן נוסח התפילה אוּן אויסגעזונגען זיינע טיש־ניגונים מיט יעדן קנייטשל אוּן יעדן תג.

די שוחטים ר׳ וואָלוויש דערשאָוויץ אוּן ר׳ יאַנקל בעק זיינען געווען גוטע בעלי־תפילה, יעדער לויט זיין שטייגער. ר׳ וואָלוויש האָט פאַרמאָגט אַ ברייטן פאַרנעם אין זאָגן מלכויות־זכרונות־שופרות אויפן דזשיקעווער אַרט. ר׳ יאַנקל שוחט איז געבליבן מיט זיין אַלט שטימע אַפילו אויף דער עלטער אוּן מיט איר אויסגעציקלט אַ פריילעכס.

צווישן די שיינע דאַוונערס אַרום 1890—1912 איז געווען אַ באַ׳טעמ׳טער ייד, אַן ערלעכער מילנער מיטן נאָמען ר׳ איטשע באַקאַן. ר׳ איטשע פלעגט יעדן שבת־מברכים גיין צופוס פון איין עק שטאָט צו דער צווייטער, פון העט־וויִיט אויף דער שענדישאָווער גאַס ביז צום הויף פון ר׳ יעקב עקשטיין כדי צו בענטשן דאָרט ראש־חודש. שפּעטער האָט דאָס איבערגענומען פון אים דער בעל־תפילה ר׳ יעקב בירך.

ר׳ איטשע באַקאַן האָט געהאַט זין חזנים, וועלכע האָבן גע׳שמ׳ט איבער דער וועלט. ר׳ חיים באַקאַן איז געווען חזן אין סאַטמאָר. ר׳ יודל איז אַ געוויסע צייט געווען אין פּרעמישלע כאָר־דיריגענט ביי מאַכטענבערגן. שפּע־

טער איז ער געקומען קיין ניו־יאָרק, וואו ער איז געווען חזן און אינסטרוקטאָר פון חזנים. ר׳ הירש־לייב איז געווען אַ טאַלאַנטפולער קאָמפּאָזיטאָר און חזן אין כושאַנעוו און אין בערלין. אַן אייניקל פון ר׳ איטשע, ר׳ אליעזר־יהושע־העשע באַקאַן, דער זון פון יוחנן באַקאַן, איז געווען חזן־שוחט אין שיינברון לעבן מעריש־אַסטראַ. זיין זון, ר׳ איטשעס אור־אייניקל, איז ד״ר יצחק באַקאַן, דער דעקאַן פון ישיבה־קאַלעדזש אין ניו־יאָרק.

אַ באַרימטער בעל־תפילה איז געווען ר׳ דוד אייזען; ער האָט געהאַט אַ ריזן שטימע און געדאַוונט אויף אַ חזנישן שטייגער. ער איז טאַקע געווארן חזן אין קראַקע. ר׳ אברהמלע נחומס אויכהיזיגער און זיין זון נחום זיינען געווען גוטע דאַוונערס. אַ טייערער בעל־מוסף ימים־נוראים אויפן ראַזוואַדאַ־ווער נוסח מיטן חסידישן קרעכץ איז געווען ר׳ בצלאל גרינשטיין. ער איז בכלל געווען אַ גרויסער אויפטוער אין אַרגאַניזירן אַ חברה ש״ס און פיל אַנדערע קהל׳שע טעטיקייטן. אויך די חזנים פייער אין ווין און ניו־יאָרק שטאַמען פון קאַלבסוב.

צווישן יוזיפּ קאַמיטאַס אייניקלעך איז געווען אַ שיינער בעל־תפילה און אַ ייד אַ בן־תורה ר׳ קאַפּל ניימאַן ז״ל. זיין מוטער רייצא, יוזיפס טאַכטער, איז שוין מיט יאָרן צוריק געווען אין אַמעריקע. זי איז געקומען צוריק קיין קאַלבסוב נאָך פאַר דעם יאָר 1900, און געמאַכט אַ שטאַרקן רושם מיט איר געשמאַק אין קליידונג און מיט איר אויפריכטיקער און גרויסשטאָטישער באַ־נעמונג. אויך איר זון קאַפּל האָט זיך געוואַלגערט אין אַמעריקע אַרום מעמפיס, טענעסי, עטלעכע יאָר, וואו ער איז געווען אַ פּעדלער און געלעבט בלויז אויף טרוקן ברויט מיט וואַסער, ווייל כשרות איז נאָך דעמאָלט דאָרט נישט געווען. קאַפּל ניימאַן פלעגט דאַוונען און לערנען אין קליינעם בית־מדרש אויף מזרח־צפון זייט. אָפּטמאָל, ווען ער האָט זיך מיט אימיצן געאַמפּערט איבער אַ דין, און יענער האָט געגומען אויפמישן דעם קיצור שולחן־ערוך, האָט ער אויסגערופן: „וואָס טויג מיר די קליינע 'פּיסטויללעכלעך'? לאָמיר זען דעם אורח־חיים!״ אין קאַלבסוב האָט ער זיך פאַרנומען מיט דעם האַנדל און עקס־פּאָרט פון אייער. קאַפּל איז געווען טעטיק אין חברה שנות־חיים, לינת־הצדק און אין חברה קדישא. ימים נוראים איז ער געווען דער בעל־מוסף אין שול, און טיילמאָל אין דעם גרויסן דאַרפישן יידישן ישוב, אין ליפּניצע.

קאַפּלס שוועסטער חיה, ריינעס טאַכטער, איז געווען פאַרהיראַט צו איטשע ליבליך. ער איז געווען אַן אינטעליגענטנער בעל־בתישער ייד און ער האָט פאַר אַ צייט פאַרוואַלטעט מיט דער ברויעריי אין „הויף״ ביי די עק־שטיינס, האָט מען אים טאַקע גערופן „איטשע ברייער״.

אויך די משפּחה האָפּפּערט, אַ גרויסע און פּאַרצווייגטע פּאַמיליע, האָט אָפּגעשטאַמט פון יוזיף קאַמיטאָ. פון די האָפּפּערטס זיינען די מערסטע געווען גוטע בעל־תּפילה׳ס. הערשעלע און זיין זון לייזער, מתית און זיין זון ישראל־טשע, האָבן אָפט געדאַוונט פּאַרן עמוד אין גרויסן בית־מדרש, איבערהויפּט שבתים פון פּאַר פּסח. פון לייזער האָפּפּערט זיינען געבליבן לעבן אין מדינת ישראל פינף קינדער; אייגער פון זיי איכל האָפּפּערט איז אַ וואַשנער דאַוונער, ער איז אַ בעל־מוסף ימים־נוראים. אויך אין אַמעריקע איז באַקאַנט אין בענסאַנהוירסט חזן שמעון האָפּפּערט, און דער באַוואוסטער רעפּאָרם ראַבינער ראַבאַי יהודה קאַהן פון מאַנהעטן (מעטראָפּאָליטען סינאַגאָג) איז אַ האָפּפּערט פון זיין מוטערס צד. אויך איז דאָ געווען אין אַמעריקע אלתר קאַמיטאָ, יוזיפס אַן אייניקל, אַ חזן וואָס פלעגט אַלעמאָל דאַוונען מיט אַ גוט אויס־געשולטן כאָר פון אַ היפּשע צאָל זינגער־משוררים.

צווישן די שפּעטערדיקע מיטגלידער און אייניקלעך פון יוזיפס משפּחה וואָס זיינען געווען, און וואָס זיינען נאָך היינט צו טאָג גרויסאַרטיקע בעל־תּפילה׳ס, דאַרף מען צוערשט ר׳ זלמן זאַלץ ז״ל (דער פּאָטער פון דוד זאַלץ, פּרעזידענט פון יונייטעד קאַלבושאָווער), זיין שוואָגער ר׳ איטשע זאַלץ־שיץ ז״ל והי״ד (זיי זיינען ביידע געווען אידעמס ביי מיין זיידן ר׳ ליבוש אברהמעלעס: די מיטלסטע טאָכטער, מלכה, איז געווען די פרוי פון ר׳ זלמן און די יינגסטע טאָכטער, אסתר הי״ד, איז געווען ר׳ איטשעס פרוי), מיין פּאָטער ר׳ משה יוסף בעריל ז״ל והי״ד, זיין אייידעם (מיין שוועסטער ליבע־רבקה׳ס מאַן) ר׳ שמשון־הירש גראָספּאָטער, וועלכער איז געווען שוחט אין קאַלבסוב הי״ד, אויך מיינע ברידער ישעיה ע״ה און הרב אליעזר־דוד און מיין וויניקייט.

דאָס יידישע „שפּיטאַל", די חברה קדישא און אירע גבאים

נאָך מער ווי אַ בעל־תּפילה איז הערשעלע „פּיניעס" (האָפּפּערט) געווען באַקאַנט ווי אַ שטאָטישער עסקן. ער, הערשעלע פּיניעס, צוזאַמען מיט הערשל קלמנ׳ס זיינען יאָרן־לאַנג געווען די גבאים פון חברה קדישא, אָדער ווי מ׳האָט זי אויך גערופן אין קאַלבסוב „די קלייניע חברה". הגם די חברה קדישא האָט געניומען אַ געוויסן אָפּצאָל פּאָר יעדן נפטר, האָבן אָבער די גבאים געהאַט גרויס אינטערעניש מיט דער משפּחה, און געוואוסט געניו וואו איין און וואו אויס.

אין קאַלבסוב איז געווען אַ הויז וואָס מ׳האָט עס גערופן „דאָס יידישע שפּיטאָל", אָבער עס איז כמעט נישט מער באַנוצט געוואָרן. דאָס איז געווען

אַן איבערבלייב פון יאָרן צוריק, ווען ס׳האָט אין קאַלבסוב געבושעוועט ל״ע די כאַלערע, און מ׳האָט דעמאָלט געמוזט אינפירן אַ קאַראַנטין און אָפּ־זונדערן די אַנשטעקיקע חולאים. פון דעם „שפּיטאָל״ איז קיינער נישט אַרויס לעבעדיק, פלעגט מען דערציילן. האָבן מענטשן באַהאַלטן זייער קראַנקייט כדי נישט צו ווערן געזונדעמען אין „שפּיטאָל״ דורך די „סאַניטעט לייט״ אין די ווייסע בגדים וועלכע זיינען אָרגאַניזירט געוואָרן פון ד״ר ביליג און געשטאַנען אונטער זיין אויפזיכט מיטן כוח פון דער רעגירונג. אין יענע יאָרן האָט מען בכלל געווייכט פון אַ שפּיטאָל, און מכל־שכן אַז מען האָט ממש מורא געהאַט פאַר דעם „יידישן שפּיטאָל״. דער „שפּיטאָל״ אויף דער שענדישאָווער גאַס איז געשטאַנען ליידיק, נאָר אַמאָל ווען אַ פרעמדער „ארחי־פּרחי״ איז געלעגן קראַנק אין „הקדש״, האָט מען אים אַריבערגעפירט אין „שפּיטאָל״.

אין קיין פאַל האָט מען אָבער אין קאַלבסוב אַ קראַנקן יידן נישט געלאָזט פאַלן. מ׳איז געגאַנגען נעכטיקן ביי קראַנקע, סיי מענער סיי פרויען, מ׳האָט דעם קראַנקן אויסגעריבן מיט אַלקאָהאָל, איבערגעביטן זיין העמד און דאָס געלעגער, אָנגעקאָרמעט מיט אַביסל ווארעמס און בכלל באַמיט זיך לייכ־טער מאַכן דעם יאָך און דעם אומעט פון די נאָענטע שטוב־מענטשן. דאָס איז געווען די אַרבעט פון די גבאים און די עסקנים אין די חברות „לינת הצדק״ און „חברה קדישא״ אין וועלכע ס׳האָבן זיך באַטיליקט אַלע מיטלשטאַנד בעלי־בתים. בלויז געציילטע רייכע מפונקים האָבן געדונגען אימיצן, ער זאָל זיי פאַרטרעטן אין זייער פליכט.

פאַרשטייט זיך אַז די פאַמיליע האָט אויפגערודערט אַ וועלט, געגעבן צדקה, געלאָפן אין שול „אייניריסן״ (פרויען פלעגן זיך אַריינרייסן אין מענע־רישן אָפּטייל פון שול אָדער בית־מדרש, צופאַלן צום ארון־קודש, עפענען דאָס פרוכת און מיט געוואַלד אַריינשרייען זייער געבעט פאַר אַ רפואה צום קראַנקן), געלאָזט זאָגן תהילים, און געגאַנגען בעטן אויף קבר אבות און קברי צדיקים.

די ערשטע מעדיצינישע באַהאַנדלונגען זיינען געקומען פון ר׳ משה קורץ, אַ חסידישער ייד, אַ פאַכמאַן אויף געשווירן און מכות, אָדער פונעם דיין ר׳ חיאל שועס. נאָכדעם איז געקומען דער אַלטער „פּיזיק״ (אָפּיציעלער רעגי־רונגס געזונטהייט „פאַרזאָרגער״) אָדער ד״ר ביליג. אין גאָר אַן ערנסטער סכנה האָט מען צוזאַמענגעשטעלט געלט צו ברענגען פראָפעסאָר עלזנער פון ריישע; דעמאָלט האָט שוין דער חולה געהאַלטן גאָר שמאָל. מ׳האָט אָבער געוואָכט איבער דעם חולה די גאַנצע צייט ביז די לעצטע מינוטן און ערשט דעמאָלט האָט מען געגרייט ס׳זאָל זיין אַ מנין ביי יציאת נשמה און מ׳זאָל זאָגן „שמע ישראל״, „ה׳ מלך״ און „ה׳ הוא האלקים״.

אין די גוטע יידישע און מענטשלעכע באַציאונגען צום קראַנקן האָט די נאָענטע משפּחה געפונען דערמוטיקונג און טרייסט. ס׳איז דעריבער אין קאַלבסוב קיינמאָל ניט געהערט געווארן קיין פאַריבל רייד אַקעגן דער „לינת הצדק״ אָדער „חברה קדישא״; אומגעקערט, אַלע האָבן אַרויסגעוויזן דרך־ארץ און פריינטשאַפט צו די עסקנים און גבאים.

דעם שענסטן כבוד און גרעסטן תענוג האָבן די גבאים און עסקנים פון חברה קדישא געגאָסן אין די דריי „הזכרת־נשמות טעג״, ווען זיי האָבן איינגעאָרדנט אַ קידוש פאַר דער גאַנצער שטאָט, גרויס און קליין. אויסער משקה וואָס האָט זיך געגאָסן ווי וואַסער, האָט מען אחרון של פסח געטיילט האַרט־געזאָטענע אייער; דעם צווייטן טאָג שבועות — פוטער ראַגלען „באמת איש״, די גרויס פון אַ מענטשלעכן אָרעם; אום שמיני עצרת — האָניג־לעקעך אין דער מאָס פון אַ היימישן ציגל...

די מזרח וואַנט פון גרויסן בית־מדרש

די ערשטע שטאָט אויף לינקס פון ארון־קודש, האָט געהערט צו ר׳ יעקב עקשטיין. ווען דער טאָרנער דיין ר׳ יאַנקעלע גוטווירט איז געקומען, האָט ער פאַרנומען דעם פלאַץ. ר׳ יעקב איז זעלטן ווען געקומען דאַוונען אין שטאָטישן בית־מדרש. ווייטער צו לינקס איז געזעסן ר׳ שלמה זאַנטאָג, אַן אַריסטאָקראָטישער ייד אין אַ שטרייַמל, אַ פּיקח, אַ רייכער גוט־באַזיצער און ראש־הקהל אין די יאָרן פון דער ערשטער וועלט־מלחמה. אויף די ווייטערע פּלעצער זיינען געזעסן ר׳ בצלאל גרינשטיין, אַן עסקן און מושלם בכל המעלות, געקאָנט גוט אַ בלאַט גמרא און גוט שרייבן פּויליש און דייטש, אַ שיינער בעל־מוסף ימים־נוראים און אַ פּעאיקער אָרגאַניזאַטאָר; ער איז געווען ראש־הקהל אין די דרייסיקער יאָרן. לעבן אים איז געווען ר׳ מענדל שפּילמאַן, אַ סוחר און אויך אַן עסקן, מיטגליד פון קהילה־ראַט און גבאי אין גרויסן בית־מדרש. די לעצטע דריי זיינען אייגנטלעך געווען פון אייַן משפּחה.

רעכטס פון ארון־קודש אויף דער ערשטער שטאָט איז געזעסן ר׳ דוד געלדציילער, דער אייגנטימער פון דער „טראָפּיק״ (טאַבאַק מאָנאָפּאָל). די געלדציילער משפּחה איז געווען אַ מיוחסדיקע משפּחה. ר׳ דוד׳ס פאָטער, ר׳ יוסף געלדציילער, איז נאָך געפאָרן צום רבין ר׳ אליעזר פון דזשיקעוו. ר׳ אליה־יהושע, דער זון פון ר׳ דוד געלדציילער, איז געווען אַ שוואָגער פון דעם דזשיקעווער רבין ר׳ יהושע׳לע (זיי זיינען ביידע געווען די אידעמס פון ר׳ לייבוש רייך, דער זון פון ר׳ אליה רייך פון ריישע). דאָ אין אַמעריקע געפינט זיך הרב ר׳ יהושע געלדציילער, ראש־ישיבה פון דער ישיבה „אור

לישראל״ אין קווינס, ניו־יאָרק, איינער פון די באַוואוסטע מחנכים; ער איז דער זון פון ר׳ מענדל געלדצייילער, אַ זון פון ר׳ משה־חיים געלדצייילער, דער זון פון ר׳ אליה־יהושע, דאָס הייסט אַן אור־אור־אייניקל פון ר׳ דוד געלד־צייילער. חנה מינדל, די ערשטע פרוי פון ר׳ דוד געלדצייילער, האָט גע־שטאָמט פון דער זעלבער משפּחה ווי די דינאָווער רביצין חנה־מינדל, די פרוי פון רבין ר׳ הירש־מלך זצ״ל, אַן אָפּצוויג פון די גולי־ספרד אין פראַנקפורט אַם מיין.

דער צווייטער אויף רעכטס פון ארון־קודש איז געווען ר׳ שמעון זילבער, אַ רייכער שניט־סוחר. זיין פרוי חיה, די שוועסטער פון מיין זיידן ר׳ ליבוש אברהמעלעס, איז געווען אַ גרויסע פּזרנית, געטיילט צדקה אָן אַ חשבון. הגם מ׳האָט אים, ר׳ שמעונען, געהאַלטן פאַר אַ קמצן און מ׳פלעגט מיט שווערי־קייט פון אים אַרויסציען די געהעריקע סומע געלט וואָס די שטאָטישע צדקה גדולה האָט אים אָפּגעשאַצט צו געבן, האָט ער אַבער יאָ פאַרטיילט וואָך־אין וואָך־אויס היפּשע סומען אויף ״כשר־הלואה״, אָן פּרא־צענט; ער איז אויך געלאָפּן געווען צו באַאַמטע און שרים וועגן אַ ייד האָט זיך געגויטיקט אין אַ טובה, אַ פּראָטעקציע. די זילבערס האָבן נישט געהאָט קיין קינדער. ר׳ שמעון איז געשטאָרבן אַ היימלאָזער אָרעמאַן אין אָבער־קרייביץ, לעבן וואַרענסדאָרף, בעמען, אין 1915, אין דער צייט פון דער רוסי־שער אינוואַזיע אין גאַליציע. ער איז געבראַכט געוואָרן צו קבורת־ישראל אין פּראָג.

עס זיינען געזעסן אויף מזרח צו רעכטס, ר׳ זלמן ווייס, ר׳ דוד נאַרצישנפעלד („דער שוואַרצער דוד״), דער באַרימטער בעל־תּפילה ר׳ לוי אינגבער און ר׳ יצחק ראָטשטיין. ר׳ איציק ראָטשטיין איז געווען אַ שיינער בעל־בית, אַ תּבואה־סוחר, וועלכער האָט געליפערט פּראָוויאַנט צום מיליטער. ער איז געווען אַ כהן, און ווען ער מיט זיינע זין האָבן זיך יום־טוב אויסגע־שטעלט דוכנ׳ען, האָבן זיי איבערגענומען די קאָמאַנדע איבער דעם גאַנצן „מזרח־פּראָנט״. זיי האָבן אַלע געהאַט שיינע אָנגענעמע שטימען, און אין זייער זינגען „האַ־אַ־האַ־אַ...״ מיט טאַקט און התלהבות, בעת דער עולם האָט געזאָגט די „רבונו־של־עולם׳ס״ און דעם „יהי רצון״, האָט זיך געפילט ווי אַן אָפּקלאַנג פון אַ הימלישער שירה פון מלאכים.

דאָס „קליינע״, „אַלטע״ בית־מדרש

דאָס „קליינע״, אָדער ווי אַנדערע האָבן עס גערופן דאָס „אַלטע״ בית־מדרש, איז געווען נישט קליין און נישט אַלט. בסך־הכל איז עס נישט געווען

פיל קלענער פון גרויסן בית־מדרש. די לענג פון מזרח צו מערב איז געווען די זעלבע; נאָר אין דער בריט פון דרום צו צפון איז געווען אַן אונטערשייד פון אַן ערך דריי־פערטל מעטער. „אַלט" איז דאָס געווען, מחמת מ׳האָט דאָרט געדאַוונט פון אַלטע צייטן. אָבער אין אויסזען איז דאָס געווען נייער ווי דאָס גרויסע „נייע" בית־מדרש, ווייל די וועגט פון קליינעם בית־מדרש זיינען לכתחילה געווען זייער גוט געמאַלן, און ווען מ׳האָט זיי אָפּגעוואַשן און אויפגעפרישט האָבן זיי אויסגעקוקט אַזוי ווי ניי.

דאָס קליינע בית־מדרש איז שטענדיק געווען אָפן צום לערנען; זעלטן ווען האָט מען עס פאַרשלאָסן. מ׳איז דאָרטן געזעסן און געלערנט טאָג און נאַכט. די הונדערטער ספרים צום לערנען און צו מעיין זיין זיינען געווען אויס־געשטעלט אין אָפענע פאַכן. בלויז די ווייניק באַנוצטע ספרים זיינען געהאַלטן געווארן אין גרויסן בית־מדרש, וואו מ׳האָט מערסטנס געדאַוונט און וויניקער געלערנט. אין קליינעם בית־מדרש האָט זיך געפאָדערט מער באַהייצונג און מער באַלויכטונג, און די גבאים ר׳ שמעון עלבוים און ר׳ אברהם אינזעל האָבן זיך באַמיט דאָס נאָכצוקומען.

אין גרויסן בית־מדרש זיינען אין דער וואָכן יעדן טאָג געגאַנגען מניינים, איינער נאָכן אַנדערן, פון דער מינוט ווען ס׳האָט אָנגעהויבן שאַרן אויף טאָג ביז אַרום עלף אַזייגער. דאַקעגן אין קליינעם בית־מדרש האָט זיך דער ערשטער מנין געשטעלט דאַוונען נישט פריער ווי ניין.

שבת האָט מען זיך אין גרויסן בית־מדרש געשטעלט דאַוונען האַלב ניין, און פאַרטיק געווארן אַרום עלף. אין קליינעם בית־מדרש האָט מען אָנ־געהויבן ניין און מ׳איז אַרויס פון דאַוונען אַרום צוועלף. אויך אין שול האָט מען זיך שבת געשטעלט דאַוונען אַכט דרייסיק. אָבער סוכות האָט מען זיך אין שול מקדים געווען אָנצוהויבן אַכט אַזייגער, כדי צו דערמעגלעכן דעם מאַרשרוט פון אַלע שטאָטישע אתרוגים, פון שול אין גרויסן בית־מדרש און פון גרויסן אין קליינעם. אַזוי אַרום האָבן געקאָנט זיין ביז זעקס שותפים צו איין אתרוג, און יעדערער האָט געהאַט די געלעגנהייט ביי אַן אַנדער מנין צו מאַכן די נענועים אין הלל. דערביבער איז דער סוכות׳דיקער עולם דאַוונער אין שול באַשטאַנען פון אַ נייעם עלעמענט שיינע בעלי־בתים אָדער גאָר כלי־קודש, דיינים און שוחטים, אויסער דעם שטענדיקן „עמך"־עולם פון קצבים, פערד־סוחרים, בעקער, שנייידער און שוסטער.

אין קליינעם בית־מדרש האָט מען בכלל געדאַוונט לאַנגזאַמער און לענגער. יום־טוב האָט מען דאָרט געזאָגט די געהעריקע מגילות: שיר־השירים, רות און קוהלת, בפירוש „געזאָגט", יעדער פאַר זיך און נישט געלייענט. (אין

גאַליציע איז כמעט נישט געווען באַקאַנט די מעלאָדיע פון די טעמים). אין גרויסן בית־מדרש האָט מען וועגן די מגילות אינגאַנצן פאַרגעסן. ווער ס׳האָט געוואָלט, האָט די באַטרעפנדיקע מגילה געלערנט פאַר זיך נאָך טיש. אויך דער סטיל פון דאָוונען איז אין קליינעם בית־מדרש געווען מער אַלט־מאָדיש, פאַרקנייטשט און פאַרפרומט. די נייע חסידישע ניגונים און קאָמפּאָזיציעס האָבן פריער דערגרייכט אין גרויסן בית־מדרש און ערשט מיט יאָרן שפּעטער זיך אַריבערגעטראָגן אין „אַלטן" בית־מדרש. אויך די קאַטעגאָריע בעלי־בתים אין קליינעם בית־מדרש איז געשטאַנען מער צו רעכטס, אין אירע אָנשויאונגען אויפן יידישן לעבן, און געווען מער פאַרעקשנט. אין שפּאַס האָט מען געזאָגט, אַז דאָרט דאָוונען די „זאַקאָניקעס".

„לך־דר" ...

ציוניסטיש געשטימטע יונגעלייט האָבן פאַרלאַנגט, אַז ביי די עליות זאָל מען מנדר זיין אויף „קרן קיימת לישראל" (נאַציאָנאַל פאָנד). אין גרויסן בית־מדרש האָט קיינער נישט געשטערט, אָבער אין קליינעם בית־מדרש האָט מען דאָס נישט דערלאָזט. צווישן די שטענדיקע דאָוונער אין קליינעם בית־מדרש האָט זיך געפונען ראובן בוקסבוים, אַ שוסטער; אָבער ער איז נישט געווען גלאַט אַזוי סתם אַ שוסטער. דאָס איז געווען אַן אַדלמאַן מיט פיינע מאַניערן, אַ זעלטענער בעל־מידות און אַ בעל־מלאכה אַן אַרטיסט. נישט נאָר זיינע געזעלן, נאָר אַלע מענטשן אין שטאָט האָבן זיך באַצויגן מיט דרך־ארץ צו ראובן בוקסבוים. ער, דער קליין־בית־מדרש׳ניק, מיט דער זיידענער בעקעשע און שטריימל, האָט אָבער געהאַט אַ געזונטן חוש פאַר ארץ־ישראל, און ער, אייגער פון גאַנצן קליינעם בית־מדרש, האָט דוקא געוואָלט מאַכן אַ מי־שברך און מנדב זיין פאַר דעם יידישן נאַציאָנאַל־פאָנד ...

געווען איז דאָס שבת פּרשת „כי־תשא" 1917, וועז דאָס קליינע בית־מדרש האָט זיך פלוצים אין מיטן דאָוונען געגומען אָנפילן מפּה לפּה פון דער ציוניסטישער יוגנט, אונטער דער פירערשאַפט פון אייזיק שפּילמאַן. טאָמער האָט עמיצער געלאָזט פאַלן אַ הויך וואָרט, האָט באַלד דער עסטרייכישער פעלדפּעבל, לייב לאָמפּל, אָנגעטאָן אין זיין פולן מונדיר און לאַנגע שוואַרד, אַ באַפעל געטאָן: „רו־ע, רו־־עע!"

ס׳געדענקט זיך נאָך די דרשה וואָס אייזיק שפּילמאַן האָט דעמאָלט געהאַלטן פאַר קריאת־התורה: „וידבר ה׳ אל משה לך רד" (שמות לב, ז) — דער אויבערשטער האָט באַפוילן, גיי נידער אַראָפּ אין קליינעם בית־מדרש, „כי שחת עמך אשר העלית מארץ מצרים" — וואָרום פאַרדאָרבן געוואָרן איז

דאָס פאַלק וואָס איז אויפגעבראַכט געוואָרן פון דעם פליכטן אין בעמען און דאָרט אָפּגעקאָסט דעם נאַציאָנאַל־פאָנד שוועדע טויזנטער אין געלט־שטיצע...

איזיק שפילמאַן האָט אין יענעם שבת איבערגענומען די אויסטיילונג פון עליות, דאָס אויפרופן צו דער תורה און דאָס מאַכן די מי־שברך׳ס. פאַר־שטייט זיך, אַז כהן איז געווען נישט קיין אַנדערער ווי ראובן בוקסבוים...

חברה־תהילים

ר׳ אברהם אינזעל, דער גבאי פון קליינעם בית־מדרש, איז אויך געווען גבאי פון חברה תהילים און איינער פון די הויפט תהילים־זאָגערס. מיט תהילים זאָגן האָבן זיך פאַרנומען די איינפאַכע יידן, וואָס האָבן נישט געקאָנט אָדער נישט געהאַט קיין אינטערעס אין לערנען אפילו אַ פּרק משניות אָדער אַ שטיקל מדרש. „עמך" האָט געזאָגט תהילים; זיי האָבן נישט געוואוסט וואָס זיי זאָגן, אָבער זיי האָבן געזאָגט מיט השתפכות־הנפש, מיט ברען און געפיל אויסגעגאָסן זייער האַרץ. הגם אברהם אינזעל איז געווען אַ געשפּטסמאַן, אַ גרויסער הורטאָוונער סוחר, אַן אייגנטימער פון אַ גרויסן מאַגאַזין סחורה, וואָס ער פלעגט צושטעלן צו די קלענערע „לאחדות" געוועלבן, האָט ער זיך אָבער געפילט מער היימיש צווישן „עמך", אידער צווישן די חסידים אין קליינעם בית־מדרש.

אין די זומערדיקע שבתים האָט מען געזאָגט תהילים שבת פאַר מנחה. מ׳האָט דעמאָלט באַנוצט די גרויסע פראַכטפולע שול וואָס איז געווען זייער הויך, טיף און מחיהדיק קיל. אין די קאַלטע און קורצע ווינטער־טעג אָבער, פלעגן פלוצים די תהילים־זאָגער אין אַ פרייטיק גאַנץ פרי מאַכן אַן אינוואַ־זיע אויפן קליינעם וואַרעמען בית־מדרש און זיך גאָרנישט רעכענען מיט די בחורים וואָס זיצן דאָרט און לערנען.

די גמרא־לערנער האָבן זיך נישט געקאָנט קיין עצה געבן; ווי קאָן מען זיך קאָנצענטרירן אויף תוספות׳ס קשיא וועג מ׳הערט ווי אברהם אינזעל שיסט אַרויס ווי אַ דונער פון אַן האַרמאַט דעם פּסוק „את חוקיך עשמראַל, תאַזווייניי עד־מאוד" (תהילים קי״ט, ח׳ — „את חוקיך אשמור, אל תעזבנו עד מאד"), און וועט קאָן זיך קאָנטראָלירן און נישט מיטפילן דעם צער און ווייטיק וועג אברהם אינזעל שפּאַלט די הימלען מיט פאַטאָס ביים יהי־רצון נאָך תהילים: „ותמהר ותחיש לגאלנו..." אפילו אַ שטיין האָט פון דעם געקאָנט צעגאָסן ווערן.

דער צווייטער גבאי פון חברה תהילים איז געווען דער בעקער ר׳ הערשל פייער, וועלכער איז אַרום 1921 געקומען קיין אַמעריקע.

יד־חרוצים

אין קאַלבסוב האָט נישט עקזיסטירט קיין קלאַסן דיסקרימינאַציע; בעל־מלאכה׳ס זיינען געווען צעשפרייט איבער אַלע מינים און מ׳האָט זיי אין ערגעץ נישט ענג געמאַכט. פונדעסטוועגן האָט זיך אַ היפש צאָל אַרגאַניזירט אין אַ באַזונדער מין אונטערן נאָמען „יד חרוצים". דער אָנפירער פון יד־חרוצים איז געווען ר׳ ליבוש וואַלדמאַן, אַ פרומער בעקער, וועלכער האָט געקאָנט אַביסל לערנען און אַביסל דאַוונען פאַרן עמוד. דער יד־חרוצים האָט אָפּגעהאַלטן זיינע מיטינגס אין שולכל אויף לינקס פון אַריינגאַנג צו דער שול. דער שרייבער פון די שורות האָט געהאַט די זכיה צו האָבן ביי דעם יד־חרוצים די ערשטע פראַקטיקע ווי אַ בעל־קורא און אַ בעל־תפילה. דאָס שכירות איז געווען פאַר יעדן יום־טוב אַ פרייַע קאָנטע אויף מעד, ביי דעם מעד־שענקער יאַנקל ר׳ חיימ׳ס...

די פּטירה פון ר׳ אברהם אהרן טייטלבוים ז״ל

פופציק יאָר איז ר׳ אברהם־אהרן טייטלבוים, דער עלטסטער זון פון „ייטיב לב", ר׳ יקותיאל־יהודה (זלמן־ליב) פון סיגעט, געזעסן אויפן כסא הרבנות פון קאַלבסוב. ער האָט מאריך ימים געווען; ער האָט דערגרייכט דעם עלטער פון 84. ער איז געבוירן געווארן אין תקפ״ו (1826), האָט געירשנט דאָס רבנות פון זיין שוועער ר׳ יחיאל רובין אין יאָר תר״כ (1860) צו פיר־און־דרייסיק יאָר, און איז נפטר געווארן י״ב אלול תר״ע (1910). אין תרס״א (1901), צו פינף־און־זיבעציק יאָר, האָט ער שוין געהאַט גרייט אָנגעשריבן אַ צוואה אין וועלכער ער צייכנט אָן געוויס ווי אַזוי מ׳זאָל זיך אומגיין מיט אים בעת זיין קראַנקייט, בעת דער פּטירה און קבורה. די צוואה האָט ער אָנפאַרטרויט אין די הענט פון איינעם פון זיינע גוטע פרייַנט.

דער נוסח פון דער צוואה איז נאָך דער פּטירה געווארן אָפּגעדרוקט און פאַרשפרייט אין פיל עקזעמפלאַרן, אַזוי אַז אַפילו אין שמות־קאַסטן, ביים אַרייַנגאַנג צום קליינעם בית־מדרש האָט מען זיי געקאָנט געפינען וואַלגערן זיך. אָבער ווי אַלע אַנדערע טייערע, זעלטענע, אַלטע און נייַע ספרים פון קאַלבסוב, אַזוי זענען אויך די קאָפּיעס פון דער צוואה פאַרלוירן געגאַנגען אין דער צווייטער וועלט־מלחמה, וועו די נאַציס ימ״ש האָבן אויסגעלידיקט דאָס גאַנצע יידישע האָב און גוטס פון קאַלבסוב און עס טראַנספאָרטירט קיין דייטשלאַנד.

דורך אַ צופאַל איז געלונגען הרב אלכסנדר טייטלבוים פון דער בראָנקס צו באַקומען אַ העתקה פון דער צוואה, וועלכע מיר דרוקן אין לשון־קודש׳דיקן אַריגינאַל (מיט קליינע ענדערונגען אין לשון און פונקטאַציעס) אין דעם העב־רעאישן טייל פון דעם ספר.

דער געדרוקטער טעקסט פון דער צוואה האָט אויך אַן אַריינפיר פון הרב ר׳ יחיאל טייטלבוים, דער עלטסטער זון פון ר׳ אברהם־אהרן. אין דעם אַריינפיר געפינען מיר קודם־כל עטלעכע זאַצן „מילי דהספידא״, אין אַ פאָרם פון אַ הספד. די ווייטערע שורות דערציילן אונדז וועגן דעם צושטאַנד און די אויפפירונג פון ר׳ אברהם־אהרן אין דער צייט פון זיין מחלה.

ר׳ אברהם־אהרנ׳ס קראַנקייט האָט זיך געצויגן אַכט יאָר, אַנהויבנדיק אין יאָר תרס״ב באַלד נאָכן שרייבן די צוואה. פון אַנהייב האָט נאָך דער רב ר׳ אברהם־אהרן געקאָנט רעדן, האָט ער כסדר געבעטן די מענטשן וועלכע זיינען געקומען אים מבקר חולה זיין, זיי זאָלן אים דערציילן מעשיות פון צדיקים. די מענטשן האָבן נישט באַגריפן וואָסערע כוונות ער האָט דערמיט.

זונטיק, יום א׳ פרשת ראה (כ״ג אב), האָט זיך ביים קראַנקן רב דער פאַראַליזיש אויסגעשפרייט אויף זיינע פיס און אויף זיין מויל. ער האָט מער נישט געקאָנט רעדן און די דאָקטוירים האָבן זיך שוין פון אים מייאש געווען. ער האָט זיך אָבער יאָ פאַרשטענדיקט מיט די אַרומיקע מענטשן מיט דער הילף פונעם אלף־בית. מיט דער גוטער, לינקער האַנט האָט ער אָנגעוויזן אויף אותיות און די מענטשן האָבן זיי מצרף געווען און געשאַפן גאַנצע ווערטער.

צווישן וואָכן שפעטער, דינסטיק אין דער פרי (יום ג׳ פרשת תצא, ט׳ אלול), האָט דער רב שוין גאָר שלעכט געפילט, ממש גסיסה. ער האָט זיך אָבער געשטאַרקט און אָנגעטייטלט אויף די אותיות צ׳ ו׳, אַזוי אַ גאַנצן טאָג. דאָס זעלבע האָט ער געטאָן דעם צווייטן טאָג — מיטוואָך, און אַזוי אויך דאָנערשטיק, נאָר אָנגעוויזן אויף די צוויי אותיות צ׳ און ו׳. אָבער קיינער האָט נישט פאַרשטאַנען דעם באַדייט פון דעם. האָט ער אָנגעהויבן אַראָפצורייסן פון זיך דעם טלית־קטן, האָט מען אים אָנגעטאָן דעם טלית־קטן, וואָס איז ביי אים פאַרבליבן אַ ירושה פון זיין פאָטער, דער „ייטב לב״ פון סיגוט. ער איז אָבער אַלץ געבליבן אומצופרידן און האָט זיך באַמיט אויך דעם טלית־קטן אַראָפצורייסן.

פונקט דעמאָלט האָט זיך פאַרזאַמלט אַן עולם צו דאַוונען מנחה־מעריב. צווישן מנחה און מעריב האָבן זיך עטלעכע מענטשן צונויפגערעדט, איז זיי איינגעפאַלן, אַז אפשר מיינט צ׳ ו׳ די צוואה? דאָס הייסט, אַז דער רב וויל מ׳זאָל עפענען און אַרייַנקוקן אין דער צוואה... געזאָגט און געטאָן.

אַזוי ווי מ׳האָט איבערגעלייענט פונקט א׳ פון דער צוואה: „מ׳זאָל דער־ציילן מעשיות פון צדיקים״, האָט דער קראַנקער רב צוגעלייגט זיין פינגער צום אויער, ווי איינער זאָגט, רעדט מיר אַריין אין אויער, וועל איך בעסער הערן.

נאָכן לייענען פּונקט ב׳, האָט מען אונטערזוכט די ציצית פון זיין פּאַטערס טלית־קטן, האָט זיך אַרויסגעשטעלט, אַז אין ציצה איז געווען פּסול, האָט מען אינגעמאַכט אַ נייע כשרע ציצה. דערמיט האָט זיך דער רב באַרוּאיקט און מער נישט געריסן פון זיך דעם טלית־קטן.

האָט מען ווידער איבערגעלייענט פּונקט ד׳, האָט ער מיטן קאָפּ געגעבן אַ צייכן פון הסכמה. האָט מען פּאַר אים געעפּנט דעם „שערי ציון״, האָט ער באַוואויגן זיין האַנט פּאַרבײַ די אויגן, ווי אַ צייכן אַז ער קאָן נישט זען. האָט מען אים געפּרעגט, צי זאָל עמעצער פּאַר אים זאָגן די „מסירת־מודעה״ מיט זיין דערלויבעניש? האָט ער ווידער געשאָקלט מיטן קאָפּ אויף — יאָ!

געגוי ביים שלוס פון „מסירת מודעה״, האָט זיך די ריינע נשמה פון רב אָפּגעטאָן שטיל און לייכט. דאָס איז געווען דאָנערשטיק נאַכט, סעפּטעמבער דעם 15־טן, 1910, ליל יום ו׳ עש״ק, י״ב אלול שנת עת״ר.

אין דער זעלבער צייט האָט ר׳ אשר׳ל רובין, דעם רב׳ס שוואָגער, מיט האַסטיקע טריט אַרומגעשפּאַנט אין זיין חדר מיוחד און אַרויסגעברומט: „יאָ, איך בין אים מוחל; אַלצדינג וואָס ער האָט מיך באַרויבט פון מיין לעבן, בין איך מוחל. אָבער במוות? מיין פּלאַץ אויף קבר־אבות, דאָס בין איך נישט מוחל״. ר׳ אשרל׳ס שרעק איז אָבער געווען אומזיסט. אין אינקלאַנג מיט דער צוואה, האָט מען ר׳ אברהם אהרן ז״ל מקבר געווען אויסער דעם אוהל, לעבן זיין זון משה און לויט דעם פּאַרשריפט אין דער צוואה האָט מען דאָס קבר געלאָזן אָפן, אָן אַ דאַך, בלויז אַרומגעצוימט מיט ברעטער, ביז צו אַ האַלבן הויך פון אַ מענטש. זצללה״ה ותנצב״ה.

די מחלוקה

ר׳ אברהם־אהרן טייטלבוים ז״ל האָט געלאָזט צווי זין: ר׳ יחיאל, געבוירן י׳ שבט, תרכ״ח (1868) און ר׳ דוד אין תר״ל (1870).

ר׳ דוד איז געווען אַ תלמיד־חכם, אַ לעבעדיקער און זייער אַ פלינקער. ער איז געווען אָן איידעם אין ר׳ שמעון יאַראָסלאָווערס משפּחה, און איז מערסטנס געזעסן אין יאַראָסלאָוו. אין יאָר 1903 איז ער געוואָרן רב אין עטשעד, אונגאַרן. ער האָט זיך דאָרט אויפגעהאַלטן קרוב צו 41 יאָר. קיין קאַלבסוב איז ער וועלן־עס־איז געקומען אויף אַ פאַמיליע־שמחה.

אין קאַלבסוב האָבן אַלע געלייגט תפילין לויט נוסח ספרד, דאָס הייסט, מ׳האָט געדרייט די רצועה של יד אַוועק פון זיך. די טייטלבוימס אָבער, האָבן געלייגט תפילין לויט נוסח אשכנז, געדרייט די רצועה צו זיך. דערצו האָבן זיי אויך גלייך ביים פאַרציען די רצועה אויך אויסגעוויקלט אַ ש׳, ביי זייער אַ

שמחה, פלעגן מיטאַמאָל אַרײַנקומען אין גרויסן בית־מדרש אַלע טייטלבוימס מיט זייערע פלאַכע, אָוואַלע, פליושענע קאַפּעליושן, מיט די גאָר לאַנגע פּיאות, זיידענע בעקעשעס און בליאַסקנדיקע קייטלעך־עטרות, זיך צוזאַמען אויסגעשטעלט אויף דער מזרח וואַנט, לינקס פון ארון־קודש, און געזומען לייגן די גרויסע תפילין מיט די בייטע, גלאַנציקע, פּעך־שוואַרצע רצועות און געדרייט פאַרקערט, צו זיך. דאָס האָט געמאַכט אַ רושם אויף אַלע מתפּללים, וועלכע האָבן געגאַפּט מיט די אויגן ווי אויף נייע וואונדערים...

ר׳ דוד עטשעדער האָט געהאַט זעקס קינדער, אַלע פאַרהיראָט מיט פאַמיליעס. כמעט אַלע זיינען אומגעקומען מיט אים צוזאַמען אין אוישוויץ אין יאָר 1944, הי״ד. געבליבן לעבן איז בלויז אײַן זון, ר׳ נפתלי טייטלבוים, איצט אין באָרא־פּאַרק, ברוקלין, נ. י. אויך איז געבליבן פון ר׳ דוד עטשעדער ז״ל אַ חיבור אויף תורה, מיטן נאָמען „דברי דוד״, געדרוקט אין מישקאָלץ, אין מיטן ברען פון דער מלחמה אין 44־1943 (דאָס יאָר איז נישט אָנגעגעבן). אויף דעם שער־בלאַט פון אײַן ספר האָט דער מחבר אויפגעשריבן די ווערטער: „לסייע לארץ־ישראל״ — אויף צו העלפן ארץ־ישראל! (געהערט פון טשעשי־נאָווער רבין, האדמו״ר שלום יחזקאל שרגא רובין־האַלבערשטאַם, שליט״א).

ר׳ יחיאל טייטלבוים איז געווען גאָר אַנדערש פון זיין יינגערן ברודער ר׳ דוד. ר׳ יחיאליש איז געווען אַ בעזגראַבענער, אַ לאַנגזאַמער און אַ פאַר־פרומטער וואָס האָט נישט געקוקט און אויך נישט געווואוסט וואָס טוט זיך ווייטער פון זיינע ד׳ אַמות. ער איז שטענדיק רק געווען פאַרנומען מיט טהרה און נקיות, כסדר געגאַנגען אין מקווה און געוואַשן די הענט. האָבנדיק אַ שוואַכע תפיסה און אַ שוואַכן זכרון, איז ער געזעסן ביי דער גמרא מיט אײַן פּחד, אפשר וועט ער מסיח דעת זיין, אפשר וועט ער פאַרגעסן וואו ער האָלט. איז ביי אים געווען אַ סגולה צו קושן די הייליקע שורות און זיי בעטן מחילה. הכנה צום דאַוונען האָט ביי אים געדויערט עטלעכע שעה, און ערשט האָט ער פאַרשפּעטיקט. טאָמער האָט ער געזומען אַ שטעקן כדי מיט אים אַרויסצוגיין אין גאַס, איז ער, דער שטעקן, ביי אים אַלעמאָל אַרײַנגעפאַלן אין דער לינקער האַנט, און דווקא מיטן הענטל אויסגעדרייט פאָרנט...

וועג ר׳ אברהם־אהרן ז״ל איז נפטר געווארן, איז ר׳ יחיאליש אַלט געווען אַריבער צוויי־און־פערציק יאָר, און זיין זון ר׳ ליבוש איז שוין דעמאָלט געווען אַ יונגערמאַן פון דריי־און־צוואַנציק און אַ טאַטע פון אַ צוויי־יאָריק קינד. ר׳ ליבוש טייטלבוים איז געווען דער אידעם פון הרב ר׳ חיים־יונה היילפרין, דער ריישער דיין, וועלכער איז אויך געווען דער שוועד פון דעם באַוואוסטן רבי און צדיק ר׳ אלעזר׳ל ריישער, ווייסבלום. עסנדיק קעסט

ביי זיין שוועסטער אין ריישע, האָט זיך ר׳ ליבוש עטלעכע יאָר נאָך זיין חתונה געפונען אין דער מחיצה פון דעם קלוגן רבין ר׳ אלעזר׳ל, און איז געוואָרן זיין געלונגענער תלמיד. נאָך פון זיינע פריסטע יאָרן, האָט זיך ר׳ ליבוש אַרויס־געוויזן צו זיין אַ יונגערמאַן מיט זעלטענער פיקחות און מאַגנעטיזם און אויך מיט פּראַקטישן לעבנס־וויסן. ביי פיל אַנהענגער און פריינט פון רב, האָט זיך דעריבער פאַרגנבעט אין געדאַנק די שטילע האָפענונג, אַז אויב נישט איצט, וועט אָבער מיט דער צייט ווערן דער אמתדיקער יורש־עצר פון ר׳ אברהם־אהרנ׳ס מלוכה נישט קיין אַנדערער ווי נאָר זיין איניקל ר׳ ליבוש טייטלבוים.

אין פּאַראַגראַף אַכצן פון ר׳ אברהם־אהרנ׳ס צוואה, ווערט געזאָגט: „מיין שטאַרקע בקשה צו די שטאָט־לייט ווי אויך צו די דאָרפס־לייט, יחידי־סגולה איז, אַז גלייך נאָך מיין פּטירה, נאָך פאַר דער קבורה, זאָל צו מיין זון יחיאל יחי׳ געגעבן ווערן דאָס רעכט אויף אַלע הכנסות וואָס האָבן געהערט צו מיר, און איך האָף צו השם־יתברך אַז דאָס וועט זיין פאַר זיי אַ גרויסע טובה אין אַלע ענינים״.

דער יונגער ר׳ ליבוש האָט טאַקע אויפן אָרט געזומען מקיים צו זיין דעם פאַרלאַנג פון זיין זיידן. ער האָט פאַרפאַסט אַ נוסח פון אַ קאָנצעס און האָט געזאָגט, אַז יעדער איינער וואָס איז נאָר אַריינגעקומען אין בית־הרב, הן נאָך דער פּטירה, הן בעת דער שבעה, זאָל אַרויפלייגן זיין חתימה. אַפילו צו ר׳ יעקב עקשטיינס שוואָגער, ר׳ זיינוול גאָלדבערג האָט ער זיך געוועגדט, אַז אויך ער זאָל באַווילקן זיך אונטערצושרייבן אויפן קאָנצעס. ר׳ זיינוול האָט זיין תלמיד ר׳ ליבוש געענטפערט אויף אַן אידעלן אופן: „דו ווייסט דאָך אַליין, אַז איך קאָן נישט חתמענען״.

נישט נאָר ר׳ זיינוול גאָלדבערג, נאָר פיל שטאָטישע בעלי־בתים, וועמענס פרנסה איז געווען אָפהענגיק אָן די עקשטיינס, ווי אויך די יעניקע וואָס זיינען געווען בעלי־חובות אין דער „יידישער קאַסע״, וואָס איז געווען פולשטענדיק אונטער דעם קאָנטראָל פון די עקשטיינס, זיי אַלע האָבן נישט געהאַט קיין אַנדער ברירה ווי זיך אָפצוזאָגן פון אונטערשרייבן דעם רב׳ס קאָנצעס.

ר׳ זיינוול האָט אָבער נאָך דערצו געהאַט אַן אַנדער טעם: ער האָט געלעבט מיט אַ פאַר׳חלומ׳טער און פאַנטאַסטישער אילוזיע, אַז קאָלבסוב קאָן מיטאַמאָל ווערן אַ ברעזשאַן אָדער אַ בוטשאַטש, אַז דאָ אין קאָלבסוב וועט מען פלוצים אַריינבאַקומען אַ מהרש״ם אָדער אַ ר׳ מאיר אַראַק פאַר אַ רב! אַ סברא, אַז אַפילו דאָס ברענגען דעם טאָרנער מורה־הוראה ר׳ יאַנקעלע גוטווירט, איז געווען פאַרבונדן מיט דער הבטחה אים מיט דער צייט צו מאַכן פאַרן מרא דאתרא... דאָס האָט זיך אַרויסגעוויזן צו זיין איינער פון די

הויפּט שוואַכפונקטן פון עקשטיינס צד, וואָס זיי, די עקשטיינס, האָבן אין אמת'ן אויך ר' אשר'לען נישט געוואָלט האָבן פאַר רב. זיי האָבן אים בלויז אויס־געוצט פאַר דעם צוועק פון מחלוקת, אויף צו באַקעמפן דעם רב'ס צד.

ווידער ר' אשר'ל אַליין, האָט שוין דעמאָלט גאָר אַרומגעשוועבט אין די עולמות העליונים מער ווי אויף דער וועלט. נאָר מיט שוועריקייט האָט מען אים געקאָנט אַריינשטופן אין מחלוקת. דער פאַקט איז, אַז ער, ר' אשר'ל, איז קיינמאָל נישט געווען קיין אויסדריקלעכער תובע לדין, ער האָט קיינמאָל אַקטיוו נישט געמאַכט דאָס קאָלבסובער רבנות; ער האָט קיינעם נישט געפרופן צו אַ דין־תורה.

אַן אָנפראַגע וועגן דער חזקה פון ר' יחיאליש אויפן קאָלבסובער רבנות איז געמאַכט געוואָרן ביים ברעשאַנער רב, פון ר' זיינוול גאָלדבערג. אין דער תשובה, וואָס ר' זיינוול האָט עפּנטלעך פאַרגעלייענט, איז געווען געשריבן, אַז מ'זאָל אַריינקוקן אין „שואל ומשיב" (חלק ב' סימן כ'), וועט מען זען, אַז ר' אברהם־אהרנ'ס חזקה איז געווען ג'ע'גוזל'ט, ממילא קאָן גאָרניט זיין קיין רייד וועגן דער חזקה פון ר' יחיאליש (געהערט פון הרב אליעזר דוד בערל, איצט אין בני־ברק, ישראל).

דעם רב'ס צד האָט אָבער יאָ געפרופן דאָס קאָלבסובער „קהל", דאָס הייסט די עקשטיינס, קיין ריישע צו דין־תורה ביים ריישער בית־דין פון הרב ר' נתן לעווין. די עקשטיינס האָבן געוואוסט, אַז אָן ר' אשר'לען ווי אַ תובע וועלן זיי פאַרלירן, זיינען זיי אַרויס מיט דער טענה, אַז ריישע איז אַ באַזונ־דערע קהילה, און דער ריישער בית־דין האָט נישט די אויטאָריטעט צו פאַר־לאַנגען, אַז מ'זאָל גראָד דווקא דאָרט צו זיי קומען האַלטן די דין־תורה און נישט אַנדערשוואו.

הגם ר' מאָטיש עקשטיין, ר' יעקב עקשטיינס ברודער, איז געווען איינער פון די איינפלוסרייכסטע בעלי־בתים אין ריישע, האָט זיך דער ריישער רב ר' נתן לעווין גאָר וויניק געשראָקן. דער ריישער רב, דער גדול, דער אַריס־טאָקראַט, דער גרויסער יחסן, האָט קודם־כל געשוינט דעם כבוד פון ריישער בית־דין. ער האָט געהאַלטן אַז זיין בית־דין איז אַ בית־דין קבוע און אַ בית־דין הסמוך, דאָס נאָענטסטע בית־דין צו קאָלבסוב, האָט ער אַרויסגעגעבן אַ „סירוב", באַקאַנט צו מאַכן, אַז עקשטיינס צד זאָגט זיך אָפּ פון האַלטן אַ דין־תורה. נאָכדעם ווי דער סירוב איז פאַרעפנטלעכט געוואָרן, האָבן רבנים איבער דער גאַנצער מדינה מורא געהאַט אַפילו זיך צו צורירן צו דער מחלוקת אין קאָלבסוב.

אין הינטערגרונט פון מחלוקת איז אָבער יאָ אָנגעגאַנגען אַ שטרייט

צווישן דעם דזשיקעווער רבינס, ר׳ יהושעלעס הויף און דעם ראָזוואַדאָווער רבינס, ר׳ הערשעלעס הויף. די דזשיקעווער האָבן, פֿאַרשטייט זיך, געשטיצט זייערע חסידים, די עקשטיינס, און ראָזוואַדאָוו איז געווען אויפן רב׳ס צד.

אין קאַלבסוב גופא זיינען ס׳רוב בעלי־בתים געשטאַנען פון ווייטנס פון מחלוקת. ערשטנס, האָבן זיי זיך דורך דער לאַנגער צייט פון ר׳ אברהם־אהרנ׳ס קראַנקייט צוגעוואוינט צום געדאַנק, אַז קאַלבסוב קאָן גאַנץ גוט אויסקומען אָן אַן אַקטיוון ראַבינאַט, ממילא איז שוין נישט קיין חילוק, יאָ רב — נישט רב, דער רב — יענער רב. צווייטנס, האָט מען פֿשוט מורא געהאַט זיך אַרייצומישן אין פּייער פון מחלוקת צוליב דער סכנה פון אַן עונש; ווער קאָן דאָס וויסן? מ׳קאָן חלילה ווערן אויסגעזעצט צו עפּעס אַ בייז אָנשיקענעיש, אַ שטראָף רחמנא ליצלן.

פונדעסטוועגן האָבן אויך נישט געפעלט קיין ווילנדיק־אייפעריקע קריגער אין ביידע פּאַרטייען. אין מאַנכע הייזער האָבן זיך פאַמיליעס צעטיילט און זיך קעגנזייטיק באַקעמפט, מיט כשר׳ע און טיילמאָל מיט ניט אַזעלכע כשר׳ע מיטלען. מ׳האָט אינגעצויגן קרעדיטן און געבראַכט צו באַנקראָטן, מ׳האָט געשריבן מסירות און פֿאַשווילן, געשעדיקט רעפוטאַציעס, געשלאָגן אוּן זיך געריסן ביי די בערד, דערלאַנגט פּעטש, צעקראַצט פּנימער, געשטערט דאָס דאַוונען, געשפּרונגען דורך פענסטער, געוופן פּאָליציי, געמאַכט אַנקלאָגעס אוּן אַרעסטן, געפּירט אין קייטן, פֿאַרפּירט געריכטלעכע פּראָצעסן — אַלצדינג האָט מען כלומערשט געטאָן לשם מצוה און לשם שמים. אָבער דאָס האָט נישט געבראַכט קיין כבוד, נישט דער יידישער קהילה און נישט צו יידישקייט בכלל. ס׳האָט זייער שלעכט געווירקט אויף יונגווארג, אויף זייערע מידות פון דרך־ארץ, ס׳האָט ביי זיי אויסגעקוקט גלייך ווי „הותרה הרצועה", אַלצדינג איז דערלויבט צו טאָן.

כדאי איז דאָ צו דערמאָנען, אַז אין פֿאַרבינדונג מיט די פּראָצעסן איז געבראַכט געוואָרן קיין ריישע אין געריכטהויז דער אַלטער פּינקס פון דער חברה קדישא, אין וועלכן דער אַפּטער גאון און צדיק הרב ר׳ אברהם יהושע העשיל האָט מיט זיין אייגענער האַנט אַרייגעשריבן די תקנות. מיין רבי, דער קאַלבסובער רב, ר׳ ארי׳ ליבוש טייטלבוים, האָט מיר געזאָגט, אַז ער האָט זיך עטלעכע מאָל משתדל געווען אַרויסצובאַקומען דעם פּינקס, אָבער אַן רעזול־טאַטן.

באַזונדערס איז געבליבן אינגעקריצט אין זכרון פון קאַלבסובער יידן דער שטרייט ביי די הקפות פון שמחת־תורה נאַכט אין גרויסן בית־מדרש. מ׳האָט דעמאָלט אויסגעשפּרייט אַרום עמוד פּעפּער מיט פּאַפּריקע, און דער

בעל הקפות ר׳ אשר׳ל רובין מיט זיינע אַרויסהעלפער האָבן ביי יעדן צווייטן וואַרט געמאַכט: „אַפּטשו" און „אַפּטשיק", געהאַלטן אין איין ניסן און הוסטן און ס׳האָט ביי זיי געראונען פון נאָז און אויגן... ס׳האָט אויסגעבראָכן אַ טומל מיט אַ געשלעג, אַ מהומה און געלויף, ס׳איז נישט געווען מעגלעך צו פאַר־ענדיקן דאָס דאַוונען...

צומאָרגנס, שמחת־תורה בייטאָג, זיינען שוין די עקשטיינס אָנהענגער געקומען און גלייך באַהערשט די סיטואַציע. זיי האָבן דערפאַלגרייך אָנגעפירט מיט די הקפות און פאַרטיילט די עליות. חתן־תורה איז צוגעטיילט געוואָרן צו ר׳ אשר׳לען. ראובן עקשטיין, דער זון פון ר׳ מאָטיש עקשטיין און איידעם פון ר׳ יעקב עקשטיין, האָט מיט חסידישן ברען און גרויס געפיל אינטאָנירט דעם פּזמון „מרשות", אויסרופנדיק „עמוד, עמוד, עמוד, מורה מורנו ר׳ אשר ישעיה בן מורה מורנו הרב ר׳ יחיאל", אַזוי צום ערשטן מאָל און אַזוי צום צווייטן מאָל, אָבער וועו ס׳איז געקומען צום ענדלעכן און ריכטיקן אויפרוף „יעמוד..." האָט זיך אויך ראובן עקשטיין דערשראָקן און זיך אָפּגעהאַלטן פון אַרויסזאָגן דעם טיטול „מורה־מורנו", און ער איז צוריקגעגאַנגען צום געווייגלעכן „מורנו הרב ר׳ אשר ישעיה בן מורה־מורנו הרב ר׳ יחיאל..."

בכלל האָבן די עקשטיינס אונטערשאַצט די לאַגע, די מאַס און שטעל פון דער אָפּאָזיציע. ערשטנס, האָבן די עקשטיינס פאַרגעסן צו נעמען אין חשבון דעם פאַקט, אַז אַ גאַנצער יובל פון ר׳ אברהם־אהרנ׳ס רבנות לאָזט זיך נישט אַזוי לייכט אָפּווישן. צווייטנס, זיינען שוין אין שטאָט אויפגעקומען בעלי־בתים גבירים, וועלכע זיינען נישט געווען אָפּהענגיק פון עקשטיינס הויף און זיי האָבן זיך געפילט גאַנץ זעלבסטשטענדיק. דריטנס, האָט זיך די צייט געענדערט; ס׳האָבן אָנגעהויבן צו בלאָזן נייע פרייעווינטן; „עמך" איז געוואָרן אומרואיק, אין אַ שטימונג פון רעוואָלט און מיד פון עקשטיינס אָפּוטרופּסות.

די ירידה פון „מלכות עקשטיין" און די פּטירה פון ר׳ אשר׳ל רובין ז״ל

אין דער צייט פון דער צווייטער באַלקאַנישער מלחמה, אַרום 1912, האָט זיך אויך „מלכות עקשטיין" געגומען וואַקלען. מיטגלידער פון דער עק־שטיין פאַמיליע האָבן געליטן גרויסע פאַרלוסטן אויף דער בערזע אין ווין, זייערע פאַרצווייגטע געשעפטן האָבן זיך פאַרערגערט און דערגרייכט ביז צו באַנקראָט. כדי צו דעקן די חובות פון זיינע קינדער און איניקלעך, האָט ר׳ יעקב עקשטיין געמוזט פאַרקויפן זיינע גיטער אין פשילאנג.

ביים אויסברוך פון דער ערשטער וועלט־מלחמה, האָט זיך שוין דער גרעסטער טייל פון דער אינפלוסרייכער עקשטין פאַמיליע לגמרי אַרויסגע־צויגן פון קאַלבסוב. בן־ציון סאַפּיר, ר׳ יעקב עקשטיינס עלטסטער אידעם,

האָט שוין פון לאַנג געטיילט זיין צייט צווישן קאַלבסוב און טאָרנע, און זינט דער רוסישער אינוואַזיע אין גאַליציע איז ער פאַרבליבן אין ווין. דער יינגע־רער איידעם ראובן עקשטיין האָט זיך באַזעצט אין ריישע, ביי זיין פאָטער ר׳ מאָטיש עקשטיין. דאָווטשע עקשטיין, א זון פון ר׳ יעקב עקשטיין, איז אַוועק קיין קראָקע. מעניע עקשטיין, ר׳ יעקב׳ס אַן אייניקל און דער זון פון אברהמלע עקשטיין, איז צוליב זיין באַנקראָט אין פאַרבינדונג מיט דער זייפן־פאַבריק אַנטלאָפן קיין אַנטווערפן. זיין פאָטער, ר׳ יעקב׳ס זון אברהמעלע, דער גאַנצער פּאָליטישער פירער און שטאָטסמאַן פון „מלכות עקשטיין", איז געווארן קראַנק און טיילווייז פאַראַליזירט, קוים וואָס געקענט א ריר טאָן מיט זיינע ליפּן. צום סוף פון 1915 זיינען אין קאַלבסוב געבליבן אייניזאַם דער שוין אַלטער און שוואַכער ר׳ יעקב עקשטיין, זיין שווער־קראַנקער און שטאַרק־ליידנדיקער שוואָגער ר׳ זיינווול גאָלדבערג און א פאָר געציילטע מיטגלידער פון דער פאַמיליע. פאַרשטייט זיך, אז אונטער די אומשטענדן האָט זיך ביי די עקשטיינס דער גאַנצער לוסט צו קעמפן אויסגעוועפט.

אויך ביי אַלע אַנדערע שטאָט־מענטשן, האָט זיך אויסגעלאָשן דער חשק צו קעגנזייטיקע קריגענישן. די פערזענלעכע מלחמה־דאגות, ווי די געצוואונ־גענע מיליטער־דינסט פאַר די יאָרן פון 18 ביז 50, צוזאַמען מיט דער געפאָר געשיקט צו ווערן אויף די פראָנט ליניעס, דער מאַנגל פון עסנווארג און אַנדערע נויטיקייטן, דאָס יקרות און די טאָג־טעגלעכע אומזיכערקייט האָבן מער נישט געלאָזט קיין פּלאַץ פאַר אומזיניקע אַמפערנישן.

אין אַנהויב אלול תרע״ד (1914), האָט די רוסישע אַרמיי געמאַכט אַן אָפענסיווע, וואָס האָט דערפירט צו דער אָקופּאַציע פון כמעט גאַנץ גאַליציע. וועז די רוסן האָבן געהאַלטן ביים אַריינקומען קיין קאַלבסוב זיינען זיי פאַר־האַלטן געווארן ביי א קליין טייכל הינטער דעם דאָרף טשמילאָס (טשמאַלאָס). צווויי וואָכן צייט, טאָג און נאַכט, האָט מען געהערט דאָס שיסן פון די האַר־מאַטן, די צווויי־און־פערציקער האָוויצערס, און געזען די שרעקלעכע פייערן, אָבער אַלץ אויף די זעלבע פאָזיציעס, אַן שום פאָרשריט. א מורא איז באַפאַלן די יידישע באַפעלקערונג און פיל משפחות האָבן ביסלעכווייז געגומען אַרויס־וואַנדערן.

פונקט דעמאָלט איז ר׳ אשר׳ל רובין געלעגן מסוכנדיק קראַנק. די שטוב מענטשן האָבן נישט געקאָנט זיך קיין עצה געבן. ווי קאָן מען זיך אַרויסלאָזן אין וועג מיט א שווער־קראַנקן?

פון קראַנקן בעט האָט זיך פלוצים דערהערט די שוואַכע, אָבער זיכערע שטימע פון ר׳ אשר׳ל: „זייט רואיק. אַווי לאַנג ווי איך לעב, וועלן פאַניעס שטיוול נישט באַטרעטן די ערד פון קאַלבסוב!"

און כך הווה.

ערשט שבת פאר סליחות, כ״א אלול תרע״ד (דעם 12־טן סעפטעמבער 1914), ווען ר׳ אשר׳ל איז נפטר געווארן אין עלטער פון 68 יאר און זונטיק, יום א׳ דסליחות ווען ס׳איז פארגעקומען די לוויה האט זיך אנגעהויבן דער גרויסער ריקצוג פון די דייטשע און עסטרייכישע ארמייען. אלע וועגן זיינען דעמאלט ממש געווארן פארפלייצט פון דעם צוריקטרעטנדיקן מיליטער מיט די שוועריע קאנאנען, פערד און וועגענער, בענזין־וואגנס הויך געלאדן מיט משאות, און מענגעס פוסגייער. מ׳האט קוים בדוחק, מיט סכנות נפשות, געקאנט אריבערשפרייזן די גאסן.

נישט קוקנדיק אויף די אויסערגעווינלעכע שוועריקייטן, האט זיך א גרויסער עולם באטיליקט אין ר׳ אשר׳ס לוויה, געגאנגען צופוס און געטראגן די מיטה דעם גאנצן וועג צום בית־עלמין און זיך אפגעשטעלט זיבן מאל, ווי דער שטייגער איז געווען. מ׳האט ר׳ אשר׳לן מקבר געווען אין אוהל ביי זיין פאטער ר׳ יחיאל זצ״ל.

אין דער זעלבער וואך, אום דאנערשטיק, האבן זיך שוין געיאוועט די ערשטע רוסישע פאטרולן אין קאלבסוב.

די קרבנות פון 1914

מ׳האט דעם רוסישן „שונא״ פרייגטלעך מקבל־פנים געווען; מ׳האט אקעגן געטראגן ברויט מיט זאלץ און אויפן ערשטן בליק האט מען זיך אביסל באראואיקט. איינצלנע רוסישע סאלדאטן זיינען געגאנגען איבער די היזער און פארלאנגט ברויט. ס׳האט אויך געטראפן, אז א קאזאק האט אימיצן געפרעגט די צייט און אין איינוועגס דערביי צוגענומען דאס זייגערל מיט דער קייט. פונדעסטוועגן, דאוונען האט מען געדאוונט ווי געווינלעך, מ׳האט אנגעפילט די בתי־מדרשים גלייך ווי אלעמאל.

ערשט שבת אין דער פרי ביים דאוונען איז ארויס די בייזע שמועה וועגן הרוגים. מ׳האט געפונען דערשטאכן אויף טויט דעם זייגערמאכער בעריש לאופער; אויך זיין פאטער, וואס איז צופעליק צו אים געקומען אויף א באזוך, איז געפונען געווארן א טויטער, ווי אויך זיין שווער, יאסעלע ציפרעס־ראזנפעלד, וועלכער האט מיט אים צוזאמען געוואוינט אין זעלבן הויז הינטער דעם געשעפט אנטקעגן דער גמינע (מאגיסטראט). צום מזל זיינען די אנדערע מיטגלידער פון דער משפחה, בעריש׳ס פרוי, זיין קינד און איר מוטער, די שוויגער, שוין פריער אוועק פון שטאט.

די שלעכטע נייעס אין מיטן שבת׳דיקן דאָוונען, האָט די גאַנצע יידישע באַפעלקערונג אַריינגעוואַרפן אין פּאַניק. אַרויסגייענדיק פון דאָוונען האָט מען אויפן מאַרק די פּויערים אָנגעבאָטן איבערגעטריבענע הויכע פּרייזן פאַר פּערד און וואָגן. מ׳האָט זיך אויך אַרויסגעלאָזט צופוס אויף אַלע וועגן. אָבער וואוהין גייט מען? אַז די רוסן האָבן שוין דערגרייכט כמעט ביז טאַרנע! און ווי קאָן מען אַריבער די פייער ליניע? האָבן זיך טאַקע אַ סך מענטשן ווידער אומ־געקערט.

זונטיק, ערב ראש־השנה, תרע״ה, האָט זיך אַ פּאָלק רוסישע קאָזאַקן אויסגעלייגט איבער די הייזער און איבער אָפענע פּרייע פּלעצער. אָבער עפּעס ווי נישט צו שטערן די הייליקע ימים־נוראים תפילות האָבן זיי זיך געהאַלטן כמעט אין גוטער אַרדענונג. זיי האָבן זיך אַרומגעשטעלט אַרום די בתי־מדרשים, צוגעקוקט און צוגעהערט צום דאָוונען, אָפּאָל צוגעגאַנגען צום ארון־קודש ביים עפענען, אין דער צייט פון אַ פּתיחה, געכאַפּט אַ נייגעריקן קוק, אָבער אַלץ נישט געשטערט.

די תפילות האָט מען אָפּגעכאַפּט אַזוי שנעל ווי מעגלעך. שופר בלאָזן האָט מען מורא געהאַט, אַז עס זאָל נישט ווערן מיספאַרשטאַנען ווי עפּעס אַ געהיימער סיגנאַל... האָט מען שופר נישט געבלאָזן. פון פּראָוון יום־טוב סעודות איז נישט געווען קיין רייד; מ׳האָט גאָרנישט געהאַט צוגעגרייט. האָט מען געגעסן וואָס ס׳האָט זיך נאָר געפונען אין הויז און וואָס מ׳האָט נאָר געקאָנט אויסבאַהאַלטן פון די אויגן פון די שטענדיק־הונגעריקע סאָלדאַטן, וועלכע האָבן געהאַלטן אין איין גיין איבער די הייזער. אויב מ׳האָט זיי נישט געגעבן מיט גוטן, האָבן זיי גענומען זוכן און נישטערן און צונעמען מיט געוואַלט.

ערב יום־כיפור האָט זיך קאַלבסוב ווי דורך אַ נס אינגאַנצן אָפּגעריי־ניקט פון די רוסישע סאָלדאַטן. אין משך פון גאַנץ יום־כיפור איז געווען רואיק און מ׳האָט נישט געזען און נישט געהערט קיין זעלנער אָפּילו פאַרבייגיין. ערשט אין מיטן נעילה האָט פאַרבלאָנדזשעט אַ קאָזאַק און מיט זיין שפּיז נאָכגעיאָגט און דערשלאָגן אַ הינדל.

דאָנערשטיק, חול־המועד סוכות, איז געקומען די דערלייזונג: די רוסן זיינען אַרויס — די עסטרייכער אַריין. אָבער נישט אויף לאַנג, בלויז אויף דריי קורצע וואָכן. אין די דריי וואָכן האָבן יידן געזומען פּיבערהאָפט ליקווי־דירן, פאַרקויפן, באַהאַלטן און באַגראָבן וואָס נאָר ס׳איז געווען מעגלעך. ווידער האָט מען זיך געלאָזט לויפן, מיטנעמענדיק מיט זיך וואָס אייגנער האָט נאָר געקאָנט: קליינע פּעקלעך, גרויסע קיישלעך, בעטגעוואַנט, רוקזעק, אָדער בלויז

טלית־און־תּפילין. מ׳איז געלאָפן קיין ריישע אָדער קיין שענדישאָוו זיך אויפֿ־כאַפּן אויף אַ באַן; מ׳האָט געדונגען פורן; געקויפט פערד־און־וואָגן.

אין דער בהלה האָט זיך קאַלבסוב כמעט אויסגעלייקט פון יידן. די ניט־יידישע באַפעלקערונג האָט זיך מיט קליינע אויסנאַמען נישט געירט פון אָרט. האָבן פיל יידן אָנפאַרטרויט אַ גרויסן טייל פון זייערע הייזער און פאַר־מאָגן אין די הענט פון די שכנים. די יידן וואָס האָבן באַוויזן זיך אַרויפצוכאַפּן אויף די באַנען זיינען מערסטנס פאַרשלעפּט געוואָרן קיין טיף בעמען. אָנדערע זיינען נאָך פריער אַוועק קיין ווין. ווין איז שנעל געוואָרן איבערפולט, האָט מען מער נישט אַריינגעלאָזט. אַ טייל יידן זיינען אַריין קיין אונגאַרן.

צווישן די וואָס זיינען אָנגעקומען קיין אונגאַרן האָט זיך געפונען די רבנישע טייטלבוים משפּחה. די טייטלבוימס האָבן זיך באַזעצט אין קיראַל־העלמעץ, וואו ר׳ יחיאליש, ווי אַן אייניקל פון סיגוטער רב, דער „ייטב לב״, און אור־אייניקל פון אוהעלער „ישמח משה״, איז אויפגענומען געוואָרן מיט גרויס כבוד און אָפּשיי. מ׳האָט דאָרט צו ר׳ יחיאלישן אַרויפגעקוקט ווי צו אַ רבי און צדיק און מ׳האָט אים און זיין פאַמיליע אויסגעהאַלטן מיט אַלעם גוטן.

אונטער דער רוסישער אָקופּאַציע

אַ גרויסע צאָל פון די אָנטלויפּנדיקע קאַלבסובער פּליטים איז געבליבן שטעקן אין טאָרנע, נאָכדעם ווי די עסטרייכער האָבן אונטערגעצונדן די בריקן אויפֿן וועג קיין איוואָניטש און בריגל. אָזוי ווי די רוסן האָבן זיך דערנענטערט צו קראָקע, האָבן זיך קאַלבסובער יידן אומגעקערט אַהיים. זיי זיינען באַ־שטאָנען אפשר פון אַ פופציק משפּחות. די רוסישע מאַכט האָט אין מאָגיס־טראַט אַריינגעזעצט אַ „נאַטשאַלניק״, וועלכער האָט גלייך געזומען „שאַלטן און וואַלטן״ איבער דעם ביסל יידן. יידן האָט מען געזומען צו טעגלעכער צוואָנגס־אַרבעט, אויף צו פאַרריכטן די צעשאָטענע און צעבראָכענע וועגן. יידן האָט מען געשטערט אין פאַרקער און אין אָנגיין מיט עפּנטלעכן מסחר. מיט גרויס מאַטערניש און מיט אָביסל כאַבאַר איז דאָס רעשטל יידן ווי־עס־איז איבער־געקומען דעם ווינטער פון 1915־1914 ביז פּסח צייט, ווען דער גאָנצער רוסי־שער פראָנט האָט צוזאַמענגעבראָכן און קאַלבסוב איז באַפרייט געוואָרן צו־זאַמען מיט גאַנץ גאַליציע און פּוילן.

די רוסן ביי זייער צוריקטרעטן האָבן אָבער מיט זיך מיטגענומען אַן ערב׳ניק, אַן אַלטגעזעסענעם יידישן תושב, דעם „שוואַרצן״ דוד נאַרציזענ־פעלד. זיין פרוי איז געבליבן אַן עגונה עטלעכע יאָר, ביז ער איז צוריק־געקומען צום סוף 1917, נאָך דער רוסישער רעוואָלוציע.

הרב ר' אריה־לייבוש טייטלבוים ווערט קאַלבסובער רב

אין משך פון זומער 1915 און ווינטער 1916, האָבן זיך די קאַלבסובער יידן ביסלעכווייז אומגעקערט צו זייער היימשטאָט און ווידער איינגעאַרדנט זייערע הייזער און געשעפטן.

צווישן די צוריקגעקומענע איז געווען ר' אריה־לייבוש טייטלבוים, וועמען מ'האָט נאָך אַלץ מחמת געוואוינהייט גערופן „ליבוש דעם רב'ס". ר' ליבוש טייטלבוים, געבוירן דעם 12־טן פעברואַר, 1886, איז שוין דעמאָלט געווען אַרום דרייסיק יאָר אַלט, אַ מטופל פון זיין פרוי, די רביצין דבורה, און צוויי קינדער, סענדער און ביילטשע. ער איז שוין צו יענער צייט געווען אַ מוסמך מיט הורמנא פון לעמבערגער רב ר' משה'לע באב"ד, געגעבן אין יאָר תרס"ח. (אין גאַליציע האָט מען נישט געהערט וועגן „סמיכה", נאָר הורמנא אָדער היתר־הוראה). ר' לייבוש איז אויך געווען אַ שיינער בעל־תפילה, אַ מנגן, און פאַרמאָגט אַ ליכטיקע און באַצויבערנדיקע פּערזענלעכקייט. ער האָט זיך אַריינגעצויגן אין בית־הרב און געזומען פונקציאָנירן אין רבנות.

בתוך הבאים, צוריקגעקומענע פון ווין, איז אויך געווען דער ראש־הקהל ר' יעקב עקשטיין, אָבער דערווייל האָט ער געהאַלטן אין אַיין אָפּלייגן דאָס רעאָרגאַניזירן פון דער קהילה. בעלי־בתים האָבן געפרעגט: ווען וועט געופן ווערן אַן אסיפה פון קהל? דער ענטפער איז געווען: „יאָ, מ'וואָלט באַדאַרפט רופן אַן אסיפה..."

ענדלעך זיינען די בעלי־בתים געוואָרן מער צודרינגלעך און ס'איז פאַרגעקומען אַן אסיפה, ביי וועלכער יאָסל ראָזנפעלד, אַ רייכער סוחר, אַ ייד אַ פיקח מיט מאָדערנע נויגונגען, פון יאָרן אַ גבאי אין שול, הגם אַ שוואָכער בעל־תורה, איז אויסדערוויילט געוואָרן צו זיין דער נייער ראש־הקהל. אונטער יאָסל ראָזנפעלדס פירערשאַפט איז הרב לייבוש טייטלבוים אָפּיציעל אויפגענומען געוואָרן פאַר מרא־דאתרא. האָבן מענטשן געזומען מורמלען מיט רכילות: „סטייטש, מ'האָט אויפגענומען אַ רב אַן הורמנא..." האָט יאָסל ראָזנפעלד געגעבן דעם רב אויף הוצאות־הדרך, און אים געבעטן ער זאָל אַרויספאָרן קריגן אַ פּרישע הורמנא. וועלן הרב ר' ליבוש טייטלבוים איז צוריקגעקומען פון זיין נסיעה מיט דער הורמנא פון רייסער רב ר' נתן לעווין, האָבן שוין אַלע קריגערס אייגענומען אַ שווייגעניש.

דער רב ר' לייבוש טייטלבוים האָט מיט זיין שכל־הישר, מיט זיין טאַקט און באַנעמונג באַווייזן אין משך פון אַ קורצער צייט צו פאַראייניקן אַלע פראַקציעס אין שטאָט. יונג און אַלט, חסידים, משכילים, ציוניסטן און סתם מאָדערנע, ווי אויך באַאַמטע פון דער מאַכט, אַלע האָבן זיך צו אים באַצויגן מיט פריינטלעכקייט און דרך־ארץ.

די מלחמה יאָרן 1916—1918

די מלחמה־יאָרן 1916־1918, זיינען געווען אונטער דעם צייכן פון אינפלאַציע, פרייז־קאָנטראָל און שוואַרצן מאַרק. פון אין זייט האָבן אַ טייל מענטשן געמאַכט גוטע געשעפטן מיט גרויסע רווחים און זיינען נתעשר געוואָרן; פון דער אַנדערער זייט אָבער, האָבן זיך פיל מענטשן געמוטשעט מיט דער טעגלעכער חיונה; זיי האָבן נישט געקאָנט נאָכקומען די כסדר שטייגנדיקע פרייזן.

הגם די רעגירונג האָט אינגעפירט אַ סיסטעם פון „שפּייז־קאָרטן", לויט וועלכן יעדע פאַמיליע איז געווען באַרעכטיקט לויט איר צאָל נפשות צו קריגן געוויסע פּראָדוקטן ווי מעל, צוקער, נאַפט אדג"ל אויף די אָפּיציעלע נידעריקע פרייזן, איז אָבער אַ גרויסער טייל פון די סחורות פאַרקויפט געוואָרן אויפן שוואַרצן מאַרק, און נישט דערגרייכט די נויטבאַדערפטיקע משפחות. אויך האָט די רעגירונג אינגעפירט דריי פליישלאָזע טעג אַ וואָך: מאַנטיק, מיטוואָך און פרייטיק. ס׳איז אויך באַשרענקט געוואָרן די צאָל ליכט צו באַלייכטן אַ הויז בלויז מיט צוויי ליכט.

געווען איז אין קאָלבסוב אין יענער צייט אַ וואַכמייסטער פון די זשאַנדאַרן, אַ דייטשישער טשעך, אַ רשע מרושע, אַן אַנטיסעמיט מיטן נאָמען הערמאַן, וועלכער האָט זיך באַנוצט מיט די נייע פאַראַרדענונגען כדי מצער צו זיין די יידן. יעדן פרייטיק פאַר נאַכט, נאָכן פאַררוקן דעם טשאָלנט און נאָכן ליכט־בענטשן, פלעגט ער זיך אַרויסלאָזן מיט זיין גרויסן הונט איבער די יידישע הייזער. דער הונט האָט גלייך דערשמעקט דעם טשאָלנט... ס׳האָבן נישט געהאָלפן די טענות אַז דאָס האָט מען שוין צוגעגרייט פאַר שבת און נישט אויף דעם פליישלאָזן פרייטיק. דער קליינער הערמאַן האָט קאָנפיסקירט דעם טשאָלנט מיט די שבת־ליכט און דערצו נאָך אויסגעשריבן אַ קנס.

וועג סוחרים האָבן געהאָט צווישן זיך סכסוכים און טענות, האָבן זיי געמוזט אויסמיידן די רעגירונגס־אינסטאַנצן, ווייל נישט אַלע געשעפטן זיינען געפירט געוואָרן געמוי אין איינקלאַנג מיט אָפּיציעלע פאַראַרדענונגען. איז מען אָנגעקומען צו דין־תורות אָדער בוררות׳ן. דער רב ר׳ אריה־לייבוש טייטלבוים האָט צו זיך צוגעצויגן זיין רבין, דעם דיין ר׳ יחיאל שועס וויינמאַן, און דעם צווייטן דיין ר׳ חיים ישעיה דערשאָוויץ און געשאַפן דעם קאָלב־סובער בית־דין. דאָס בית־דין האָט זיך באַמיט צו שליכטן אַלע טענות און תביעות, אַזוי אַז עס זאָל נישט קומען צו עפנטלעכע אָנקלאָגעס און צו חילול השם.

כדי די מערהייט פון דער יידישער באפעלקערונג זאל נישט בלייבן אומבאהאלפן צוליב דעם יקרות, זיינען אייניגעפירט געווארן מאקסימאל־פרייזן אויף די פראדוקטן וואס ווערן פון די פויערים געבראכט אויפן מארק צום פארקויפן. ס׳איז פראקלאמירט געווארן אין די בתי־מדרשים אז חרם אויף די וואס באטן אן העכערע פרייזן. יונגעלייט פון די ציוניסטישע קרייזן האבן אויף זיך געזומען די אויפגאבע אפצוהיטן די ענינים.

דאס אחריות פון פראקלאמירן דעם חרם און באשטראפן די פארברעכער וואס האבן עובר געווען אויפן חרם, איז געפאלן אויפן רב ר׳ אריה־לייבוש טייטלבוים, און ער האט די מיסיע בשלימות דורכגעפירט.

אין יענער צייט איז ארגאניזירט געווארן די „חברה תומכי עניים", וואס איר אויפגאבע איז געווען אויסצוטיילן וואכן־געלט צו נויטבאדערפטיקע בעל־בתישע מענטשן, וועלכע האבן זיך געשעמט צו נעמען אונטערשטיצונג אין דער עפנטלעכקייט. דאס שליחות צו ברענגען געלט־שטיצע אין שטוב ארײן בסוד, איז אנפארטרויט געווארן ר׳ הערשעלע זאלץ, א סוחר, א חסידישער ייד, א בעל־מוסר און א שדכן, וואס ביי אים האט אלץ געמוזט זיין ערלעך און גלייך אויף א האר.

קוקנדיק אויף די „גרויסע", האבן מיר, בית־מדרש יינגלעך אויך געמוזט זאמלען קליינגעלט און יעדע וואך צוזאמענגעשטעלט א פיר־פינף גילדן. אויב ס׳איז נישט אנגעקומען עפעס א פרעמדער נצרך, האבן מיר די סומע אונטערגעווארפן אונטער דער טיר פון אן ארעמער משפחה.

ארום אדר 1917 האט זיך דאס בית־מדרש כמעט אויסגעלידיקט פון עלטערע בחורים. אדער זיי האבן געדינט אין מיליטער, אדער זיי זיינען סתם ערגעץ נעלם געווארן, זיך אויסבאהאלטן. מיין פאטער, ר׳ משה יוסף בעריל ז״ל, הי״ד האט זיך משתדל געווען, אז דער קאלבסובער רב ר׳ אריה־לייבוש טייטלבוים זאל מיך נעמען פאר זיין תלמיד. דער סדר־היום איז געווען: כ׳בין אויפגעשטאנען דריי אזייגער אין דער פרי יעדן טאג. פארבייגייענדיק די בתי־מדרשים אויפן וועג צום בית־הרב, האב איך שוין געטראפן דעם אויוון אין קליינעם בית־מדרש ברענען פלאקער־פייער און ר׳ שמעלקע גאלדקלאנג, א הייסער סאנדזער חסיד, האט שוין אויף אים געטריקנט דאס נאסע האנטוך, וואס ער האט ערשט געהאט באנוצט ביים ארויסגיין פון מקווה...

ביים רב האבן מיר, איך און מיין שותף יחזקאל שמעלקעס, אנגעקלאפט אין לאדן. דער רב האט שטיל געעפנט די טיר, און זאגנדיק ברכה אויפגעשטעלט דעם פרימוס. נאכן טיי טרינקען האבן מיר געלערנט יורה דעה חלק א׳, יעדן סימן, צוערשט אן פרי־מגדים, און צום צווייטן מאל איבערגעלערנט

מיטן פּרי־מגדים. אַזוי יעדן טאָג, אַ חוץ שבת, האָבן מיר געלערנט ביז ניין אַזייגער, ווען מיר זיינען געגאַנגען דאַוונען. ווינטער נאָך מעריב און זומער נאָכמיטאָג האָבן מיר געלערנט גמרא מיט תוספות. דער שיעור איז אָבער ס׳רוב איבערגעשלאָגן געוואָרן, פון די שטענדיקע דין־תורות און דאָס לאַדענען פון די צוקער סוחרים.

הרב ר׳ אברהם יצחק בערל ז״ל

אין דער גרינדונג פון דער קאַלבסובער ישיבה, האָבן זיך באַטייליקט קודם־כל דער דיין ר׳ יחיאל שועס ווייניאַן מיט עטלעכע חשוב׳ע בעלי־בתים, אָבער אַ גרויסן חלק האָט אין דעם געהאַט דער רב ר׳ אריה־לייבוש טייטלבוים.

די עטאַבלירונג פון דער ישיבה איז געווען פון געוואַלדיקער וויכטיקייט. ערשטנס, האָט עס מיטאַמאָל אַראָפגענומען די קאַנקורענץ צווישן די מלמדים און זייער דאגה פאַר פּרנסה. די מלמדים האָבן זיך געקאָנט קאָנצענטרירן נאָר אויף דעם לערנען. צווייטנס, איז אַוועקגעשטעלט געוואָרן אַ גוטע אויפזיכט, הן אויף די מלמדים, הן אויף די תלמידים. דריטנס, האָט עס געמאַכט מעגלעך צו פֿלאַנירן די לימודים אויף אַ סיסטעמאַטישן און בהדרגה׳דיקן שטייגער. פערטנס, איז געעפנט געוואָרן די טיר פון לערנען פאַר אָרעם און רייך צוגלייך. פינפטנס, ס׳איז דערהויבן געוואָרן דער כבוד התורה און ס׳איז אַנטשטאַנען אַ קנאת סופרים; יינגלעך האָבן זיך געפלייסט איבערצושטייגן איינער דעם צווייטן אין לערנען און אין התמדה.

פון דער ישיבה איז אַרויסגעקומען אַ היפשע צאָל לומדים. איינער פון די גאָר אויסגעצייכנטע איז געווען מיין יינגערער ברודער הרב ר׳ אברהם יצחק בעריל ז״ל. מ׳האָט אים גערופן „אברהמעלע״. ער איז געווען אַ גרויסער מושלם און אַ בקי בכל חדרי־התורה, באַקאַנט מיט יעדן וויניקל פון לימודי היהדות און אויך באַקאַנט אין וועלטלעכע שפראַכן און וויסן. הרב אברהם יצחק בערל האָט באַקומען היתר־הוראה פון דעם גרויסן גאון ר׳ שמואל פירער, אב״ד פון קראַסנע. הגם אברהמעלע האָט נישט פאַרנומען קיין אָפּיציעלע פאָזיציע אין שטאָט, זיינען אָבער אַלע ספיקות אין לערנען אַזוי גוט ווי אין הלכה געבראַכט געוואָרן צו אים פאַר זיין ענדגילטיקער אַנטשיידונג.

דער דאָמבראָווער גאון הרב ר׳ נחום וויידענפעלד ז״ל הי״ד, מחבר פון ספר שו״ת „חזון נחום״, פלעגט אָפט קומען קיין קאַלבסוב צו באַזוכן זיין טאָכטער, וועלכע איז געווען די פרוי פון ר׳ משה לאַנדאָ. די גרעסטע הנאה פון דאָמבראָווער גאון דורך דער צייט פון זיין אויפהאַלט אין קאַלבסוב, זיינען געווען זיינע תורה־שמועסן מיט מיין ברודער אברהמעלע. ער האָט זיך דורכגעשריבן מיט פיל גדולי הדור, מיט דעם ראָגאַטשאָווער גאון ר׳ יוסף

ראָזין, מחבר פון „צפנת פענח", מיט דעם קישינעווער רב, הרב י. ל. צירלסאָן און אַנדערע.

אַן ענטפער אויף אַן אָנפראָגע פון מיין ברודער אברהמעלע געפינט זיך אין ספר שו״ת „אמרי דוד", פון סטאַניסלאָווער רב הרב דוד הלוי איש הורוויץ (בילגוריי תרצ״ד, ניו־יאָרק תשכ״ו). די תשובה, סימן קצ״א עפּנט זיך מיט די פאָלגנדיקע וועָרטער:

„ב״ה ב׳ אמור, כ״ה למב״י תרפ״ח סטניסלאב.

לכבוד האברך הרב החריף ובקי טובא, סופר מהיר ונפלא, מו״ה אברהם בעריל נ״י בעיר קאַלבסוב יע״א.

מעשה ידי אצבעותיו המלאים זיו ומפיקים נוגה הגיעני לפני יום או יומים והן היום שמתי עיני על יקרתו מהחל עד כלה וראיתי אחרית דברו, כי עד מהרה ירוץ דברי תשובתי אליו, ע״ז אשיבהו מילין...״

ביים אָנהויב פון דער צווייטער וועלט־מלחמה איז הרב אברהם בערל אַנטלאָפן קיין לעמבערג. פון דאָרט איז ער דורך די רוסן טראַנספאָרטירט געוואָרן אין אַרבעטס־לאַגער, וואו ער איז געווען געצוואונגען צו שניידן געהילץ אין די קאַלטע וועלדער לעבן פינלאַנד, און וואו ער האָט שטאַרק געהונגערט. מיט דער באַפרייאונג פון די פוילישע בירגער, איז ער אין סוף 1940 אָנגעקומען קיין טאַשקענט, סאָמאַרקאַנד, וואו ער האָט אָנגעהויבן צו לערנען תורה מיט קינדער פון די בוכאַרער יידן. אָבער ס׳איז דאָרט אויסגעבראָכן אַן עפּידעמיע פון טיפוס, און נאָך שווערער מי איז ער אַרײַנגענומען געוואָרן אין אַ שפּיטאָל, וואו ער איז געשטאָרבן אין כ״ד חשון תש״א, אין עלטער פון דרייסיק יאָר. די באַמיאונגען דורך הרב שלייפער פון מאָסקווע צו געפינען דעם קבר און צו שטעלן אַ מצבה האָבן נישט געבראַכט קיינע רעזולטאַטן. יהי זכרו ברוך ותנצב״ה.

קאָלבסוב אונטער פוילן

צום סוף 1918, ווען פוילן איז געוואָרן אַ זעלבסטשטענדיקע מדינה, האָט אייגנטלעך אין גאַליציע נישט באַדאַרפט פאָרקומען קיין גרויסע ענדערונג אין דער באַציאונג פון די מלוכה־באַאַמטע לגבי די יידן, ווייל אויך אונטער עסטרייך זיינען די מערסטע באַאַמטע געווען פאָלאַקן, און על־פי־רוב זיינען זיי געבליבן אויף זייערע אָמטן. אין קאָלבסוב האָבן אָבער יידן גלייך דערפילט, אַז ס׳איז פאָרט נישט גלייך ווי פריער אונטער עסטרייך. דוכט זיך, דער זעלבער באַאַמטער אין דער זעלבער קאַנצעלאַריע, רעדט ער איצט צום זעלבן באַקאַנטן ייד גאָר אַנדערש, מיט אַ נייעם לשון, פון אויבן אַראָפּ, מיט חוצפּה און אָמאָל מיט אָפּענער שנאה און מיט בייזע וואָרנונגען און שוואַרצע נבואות.

אויפן פּאָסטערונעק (פּאָליצייאישע סטאַנציע) איז יאָ פּאַרגעקומען אַן ענדערונג: די פּוילישע מיליץ האָט פּאַרביטן די „קייזער־קעניגלעכע זשאַנ־דאַרן". דעם קליינעם וואַכמייסטער, דעם אַנטיסעמיט הערמאַן האָט מען אַנט־וואָפנט, פון אים אַראָפגעריסן אַלע קנעפּ און משלח געווען. אין אים האָבן יידן דערלעבט אַ שטיקל נקמה. גלייכצייטיק האָט מען אָבער געכאַפּט יידישע יינגלעך פון גאַס און פון בית־מדרש, און זיי געצוואונגען צו רייניקן דעם פּאָסטערונעק, און נישט נאָר די צימערן און דעם הויף נאָר אויך דעם בית־כסא. אייניקע יינגלעך און אָפּילו עלטערע בחורים האָבן געקראָגן אויך אַ פּאָר בוכצעס און שמיץ. בקיצור, יידן האָבן אָנגעהויבן פילן אַן אומרואיקייט און אַן אומזיכערקייט.

דאָס דאָזיקע געפיל איז נישט געווען אומזיסט. באַלד זיינען אָנגעקומען ידיעות וועגן פּאָגראָמען אין לעמבערג און אין אַנדערע מקומות. און אָט האָט מען שוין אויך נאָענט צו קאַלבסוב, בלויז עטלעכע מייל ווייט, אין דאָרף ווידעלקע, געפונען הרוגים, דריי נפשות: מאַן און פרוי און קינד; אויך אין דאָרף רישענעוו, לעבן מיידאַן, האָט מען אַ יידישן שענקער דערשלאָגן אויף טויט, כלומרשט אין שפּאַס, צו זען וויפל קלעפּ אַ ייד קאָן אויסהאַלטן. ס׳איז אָנטשטאָנען אַ בהלה אויף אַלע דאָרפּס־יידן און אַ גרויסע צאָל פון זיי האָט זיך אַריינגעצויגן אין שטאָט איבערלאָזנדיק זייער האָב און גוטס אויף הפקר. אָבער אויך אין שטאָט איז די זיכערקייט געווען וויייט פון באַוואָרנט. כמעט יעדע נאַכט זיינען אויך אין שטאָט פּאָרגעקומען גניבות, רויבעריין און איינברוכן.

די יידן האָבן דעמאָלט אָרגאַניזירט אַן אייגענע יידישע וואַרטע. יעדע נאַכט האָט אַ גאַנצע גרופּע יידן געהאַלטן וואַך, שפּאַצירנדיק איבערן מאַרק און אויף די גאַסן ביז ווייט אין די פריע שעה׳ן. קלענערע אָפּטיילונגען זיינען געשיקט געווָארן אין זייטיקע געסלעך און וואו ס׳האָט זיך נאָר דערהערט אַ פּאַרדעכטיקטער געוויש.

אויך די פּאַרבינדונג פון קאַלבסוב מיט די אָרומיקע שטעט איז אין ווינטער פון 1919־1918 געווען כמעט ווי אָפּגעשניטן. ווייל אויפן וועג ביי די וועלדער איז מען כסדר באַפאַלן אַלע דורכפאָרער. ס׳איז געווען אַ צייט וועו מען האָט מורא געהאַט איינצושטעלן דאָס לעבן אויף אָרויסצופאָרן; אָפּילו די פּאָסט איז אָפּגעגאַנגען נאָר איינמאָל אין טאָג, גאַנץ פרי, און צוריקגעקומען וועו ס׳איז נאָך געווען טאָג.

אָרום פּסח־צייט, וועו די טעג זיינען געוואָרן לענגער, האָט מען אַביסל פרייער אָפּגעאָטעמט. איז אָבער אונטערגעקומען דער חודש מאַי. דעם דריטן טאָג אין מאַי פלעגן די פּאָלאַקן אין גאַליציע פון אַ צייט פייערן מיט פּאַט־

ריאָטישע פּאַרזאַמלונגען אוּן מאַרשן ווי דעם קאָנסטיטוציע־טאָג, ווען זיי האָבן דערוואַרבן אונטער עסטרייך נאַציאָנאַלע אוּן קולטורעלע אויטאָנאָמיע. דאָס מאָל האָבן זיי זיך געגרייט צו פייערן דעם טאָג גאָר אויף אַן אַנדער אופן... וואָכן פאָראויס איז דער סיום־דעפוטאַט, דער גלח אָקאָן אַרומגעפאָרן איבער אַלע אַרומיקע שטעטלעך אוּן דערפער, צו האָלטן העץ־רעדעס אַקעגן די יידן. אויך די אָרטיקע גלחים האָבן אין די קירכן יעדן זונטיק געבונטעווען אַקעגן די יידן.

די יידן האָבן שוין אין אַפּריל געשפּירט די ערנסטע אוּן אָנגעצויגענע אַטמאָספּערע. האָבן זיי יעדן זונטיק, אייַדער די גויים האָבן געהאַלטן ביים אַרויסגיין פון קירכע, פּאַרשפּאַרט די לאָדנס, טיר אוּן טויער פון זייערע געשעפטן אוּן היימען, אוּן זיינען געזעסן שטיל אייַנגעהאַלטן אין שטוב אַפילו די נאָז נישט אַרויסצואווייזן אין גאַס.

דער פּאָגראָם, 1919

דאָנערשטיק, מאַי 1. — יידן פּאַרשטאַרקן זייער שתדלנות. דער ראש־הקהל, ר׳ שלמה זאָנטאָג לויפט צום סטאַראָסטע, אינפאָרמירט אים אַז מ׳ריכט זיך אויף אַ פּאָגראָם. ער בעט הילף. דער סטאַראָסטע באַרואיקט: ניין, ס׳וועלן נישט פּאַרקומען קיין אומרועגן.

שבת, מאַי 3. — מ׳דאַוונט בהשכמה. מ׳גייט שנעל אַהיים, נישט צו וואַרפן זיך אין אויגן בעת דעם דריטן מאַי פּאַראַד; מ׳זיצט אינגעשלאָסן אין הויז דעם גאַנצן טאָג. אַ דאַנק השם־יתברך, דער שבת איז פּאַריבער רואיק.

זונטיק, מאַי 4. — קליינע אינצידענטן: יידן ווערן באַגעגנט אין גאַס מיט אָנפאַלן אוּן טרוקענע קלעפּ. עס קומען אָן מורא׳דיקע נאַכריכטן פון אַנדערע שטעט אוּן שטעטלעך. אומאויפהערלעכע שמועות ווענן פינסטערע דערוואַרטונגען פאַר קאָלבסוב. מ׳לויפט ווידער צום סטאַראָסטע; מ׳קלאַפּט דעפּעשעס קיין ריישע, קיין קראָקע, מ׳פאַרלאַנגט שוץ, מ׳פּאָדערט מיליטער. ס׳שטעלט זיך אַרויס, אַז מ׳נויטיקט זיך אין מיליטער אויך אַנדערשוואו אוּן ס׳איז נישטאָ געווג...

מאָנטיק, מאַי 5. — אַ צוזאָג פון סטאַראָסטע, אַז ס׳וועט יאָ אָנקומען מיליטער.

צוויי אַזייגער נאָכמיטאָג. — אַ ידיעה פון מיידאַן: דער יריד האָט זיך פאַרוואַנדלט אין אַ פּאָגראָם.

זעקס פאַרנאַכט. — ס׳זאַמלען זיך קריסטן אין מאַרק. אַ באַנדע מיט שטעקנס אוּן לערע זעק שטייט שוין גרייט אויפן עק מאַרק ביי קאַראָקע־ווישטשן. פּלוצים אַ געלויף, די גאַנצע באַנדע טראָגט זיך אַריבער צום מערב־

דיקן צייל פון מאַרק ביי פּיניע הדסה׳ס רייך. ס׳הערן זיך די צעיושעטע געשרייען, מ׳ברעכט איין געשעפטן, מ׳ראַבעוועט. ס׳קומען אָן זשאַנדאַרן, ס׳גע־לינגט זיי צו צוטרייבן די ווילדע אָנפאַלער און צו פאַרמיידן ווייטערע אייג־ברוכן.

צוועלף מיטן נאַכט. — אַ רעש פון פאַרנדיקע וועגענער, ס׳איז אָנגע־קומען אָן אָפּטיילונג סאַלדאַטן.

דינסטיק, מאַי 6. זיבן אינדערפרי. — דער עולם איז אָפּטימיסטיש, מ׳געווינט צוריק דאָס גלייכגעוויכט. מען האָפט אַז אַלץ וועט אַריבער בשלום. פאַטרולן פון מיליטער זיינען צעשטעלט אויפן מאַרק, אויף אַלע קרייץ־וועגן און ביי אַלע בריקן. זיי פאַרהאַלטן די פויערישע פורן וואָס זיינען היינט גאָר ליידיק, באַפעלן די פויערים זיך אומקערן, ווייל ס׳וועט היינט נישט פאָר־קומען דער יריד. יידן קומען אַרויס אויפן מאַרק, באַגריסן זיך און דערמוטיקן איינער דעם צווייטן. דער מאַרק וועלט אָבער ביסלעכווייז דאָך אָנגעפילט פון פויערים מיט שטעקנס און מיט לייטיקע פורן, וואָס זיינען אָפּנים צוגעגרייט נאָר אויף אַרויסצופירן וואָס ס׳וועט נאָר מעגלעך זיין. די פּאָליאַקן קומען אַריין דורך אַלערליי הינטער־וועגן. זיי שפּרינגען אויך אַריבער די טייכן ביי דער זייט פון די בריקן. אַנדערע זאַמלען זיך ביי די בריקן גופא; זיי ווילן זיך נישט אומקערן און בלייבן שטיין אויפן אָרט. פלוצים נעמען זיי זיך שטופן אַלע מיטאַמאָל אין אַ מאַסע אין דער ריכטונג פון די סאַלדאַטן. די סאַלדאַטן שיסן אין דער לופט, אָבער זיי קאָנען מער נישט האַלטן די ליניע. אַ טייל ווערט אַנטוואָפנט; אַנדערע דרייען זיך אויס און מישן זיך צונויף מיט דער יובלדיקער מאַסע...

וועגן די רעזולטאַטן פון דעם שוידערלעכן פּאָגראָם און זיין אויסווירקונג איז פאַראַן אַן אויפירלעכע באַשרייבונג אין דעם בוך.

די יאָרן 1920—1921

ניט צו לאַנג האָט עס געגומען, און דער פּוילישער רעגירונג איז געלונגען צו איינשטילן די אויפגעהעצטע פויערשע באַפעלקערונג. איינעם פון די רוצחים האָט מען אויפגעהאָנגען עפנטלעך אויף אַ תליה; עטלעכע האָט מען פאַראורטיילט צו תפיסה. מ׳האָט אויך אין מיטן נאַכט פאָר אַ צייט פון אַ דריי־פיר וואָכן געמאַכט רעוויזיעס אין פאַרשידענע דערפער, אָבער געפונען האָט מען בלויז אַ קליין ביסל פון די אָנגערויבטע זאַכן.

דורך דער צייט פון די מלחמה־יאָרן 1918—1914, זיינען אין קאַלבסוב כמעט נישט פאַרגעקומען קיין חתונות. מ׳האָט אַלץ אָפּגעוואַרט, אָפּגעלייגט

און געהאָפט אויף נאָך דער מלחמה. איצט האָט מען זיך איבערצייגט, אַז ס׳האָט מער נישט קיין זין צו צעגערן — „עולם כמנהגו נוהג", די וועלט בלייבט וועלט; די מיידלעך קענען נאָך חלילה בלייבן פֿאַרזעסן. אָנגעהויבן האָבן די חסידישע רביים און דאָס פֿאָלק האָט נאָכגעפֿאָלגט. מ׳האָט געטאָן שידוכים, געשריבן תנאים און געפֿראָווען חתונות — אָבער נישט מער מיט אַזאַ גרויסן פּאָמפּ און קוראָזש ווי אָמאָל. מ׳איז געווארן איינגעהאָלטן. חופות האָט מען מער נישט געשטעלט אין מיטן מאָרק, נאָר פֿאַר דער שול אָדער גאָר אינעווייניק, אין הויז. מ׳איז זיך אויך באָגנוגן אָן אַ בדחן, אַ „מאַרשאַליק" פון טאָרנע אָדער קראָקע, און די אָרעם־סעודה האָט מען רעדוצירט בלויז צום פֿאַרטיילן ברויט צו די אָרעמעלייט. מ׳האָט אויך באַשרענקט די צאָל איינגעלאַדענע געסט.

די באָריכטן אין דער אָמעריקאָנער יידישער פּרעסע וועגן די פּאָגראָמען אין קאָלבסוב האָבן ביי קאָלבסובער לאָנדסלייט אויפגעוועקט זייערע משפּחה־געפֿילן. טאָטע־מאָמע און שוועסטער־ברידער אין קאָלבסוב האָבן אָנגעהויבן קריגן „אָפּידעיוויטס", געלט און שיפסקאָרטן מיט אויפפאָדערונגען צו קומען קיין אָמעריקע. ס׳זיינען אויך אָנגעקומען קיין קאָלבסוב אָמעריקאָנער „דעלע־גאַטן", די ברידער ישראל און אליה בלוי, וועלכע האָבן געבראַכט אַ לעבעדיקן גרוס פון משפּחות אין אָמעריקע און אויך געהאָלפֿן געוויסע מענטשן דורכ־פירן די נויטיקע פּאָרמאַליטעטן פֿאַר עמיגראַציע.

האָט אין קאָלבסוב אָנגעהויבן צו גיין די פּרשה פון „אלה מסעי בני ישראל" — אַלע פֿאָרן. ס׳פֿאָרט דער רב, ס׳פֿאָרט דער שוחט, ס׳פֿאָרן בעלי־בתים, ס׳פֿאָרן יונגע און ס׳פֿאָרן אַלטע, גאַנצע משפּחות און אויסצולנע יחידים. מ׳פֿאַרקויפט הייזער, מ׳ליגט אַפּ וואָכן אין וואַרשע, וואַרטנדיק אויף אַ וויזע. וויניקסטנס כאָפט מען זיך אַריבער קיין דייטשלאַנד, אַבי געפֿאָרן.

דאָס זיינען געווען די יאָרן פון אַ גרויסער יידישער עמיגראַציע קיין אָמעריקע, האָבן זיך דעריבער קאָלבסובער יידן אָנגעשטויסן אויף שוועריקייטן צו געפֿינען פּלאַץ אויף די שיפן און האָבן זיך געמוזט וואַלגערן טעג און וואָכן אין פֿאַריז, האָוער און שערבורג. פונדעסטוועגן האָבן זיך אין ניו־יאָרק יעדע וואָך באַוויזן קאָלבסובער „פּנים־חדשות", פריש געקומענע געשטאַלטן, און וואָס אַ זונטיק וויטער, איז אַלץ מער אויסגעוואַקסן דער קאָלבסובער קרייז אין „עפּנטלעכן זאַמלפּלאַץ" אויף די ניו־יאָרקער גאַסן, ריווינגטאָן סטריט ביי קאָ־לאָמביאַ סטריט. לאָנדסלייט האָבן לעבעדיק באַגריסט איינער דעם צווייטן און פֿאַרמירט גרופּן־רעדלעך, וואו מ׳האָט אַרומגערעדט די לעצטע נייעסן אויף אַ היימישן שטייגער, אַזוי ווי אויפן קאָלבסובער מאַרק אָדער אין קאָלבסובער גרויסן בית־מדרש נאָך מנחה־מעריב.

קאָלבסובער רב אין אַמעריקע

צווישן די ערשטע נייע עמיגראַנטן אָנצוקומען פון קאָלבסוב קיין אַמעריקע, איז געווען מו״ר הרב ר׳ אריה לייבוש טייטלבוים, וועמען די קאָלבסובער לאַנדסלייט האָבן אויפגענומען מיט גרויס כבוד. פּאַר אַ צייט איז ער געווען רב אין דער קאָלבסובער שול אין ניו־יאָרק אויף דער פּינפטער סטריט. ער האָט אויך באַזוכט זיינע לאַנדסלייט איבער דער לענג און בריים פון די פּאַראיניקטע שטאַטן און געבראַכט גריסן פון משפּחות. מיט זיין דאָוונען און זיינע דרשות האָט ער אויפגעפרישט זכרונות פון דער אַלטער היים און דערמוטיקט הילפס־טעטיקייט לטובת קרובים אין קאָלבסוב.

דער קאָלבסובער רב האָט דאָ אַרגאַניזירט די חסידישע חברה קהל־יראים אין דער בראָנקס, וועלכע ווערט ביז היינט אָנגעפירט פון זיין זון הרב אלכסנדר טייטלבוים שליט״א.

אין דער צייט פון דער צווייטער וועלט־מלחמה איז מיין רבי הרב אריה לייבוש טייטלבוים געווען שטאַרק באַזאָרגט וועגן דעם גורל פון קאָלב־סוב, אָבער כלפי־חוץ האָט ער אַרויסגעוויזן התחזקות און רואיקייט. ווען אָבער ס׳זיינען געוואָרן אָפּגעשניטן אַלע פּאַרבינדונגען מיט דער היימשטאָט און ווען היטלער ימ״ש איז געגאַנגען פון זיג צו זיג, האָט דעם קאָלבסובער רב׳ס האַרץ מער נישט אויסגעהאַלטן. ער איז נפטר געוואָרן כ״ט שבט, תש״א (מיטוואָך, פּעברואַר 26, 1941) אין עלטער פון 54 יאָר, און געקומען צו קבורה אויפן בית־עלמין פון דער קאָלבסובער שול „קאָלבושאָווער טייטלבוים מחנה ראובן״, וואָס געפינט זיך אויף מאָונט חברון בית־הקברות. תנצב״ה.

איך דערלויב זיך דאָ איבערצוגעבן אַ קורצן דבר־תורה, וואָס איך האָב געהערט פון אים און וואָס שטרייכט אונטער זיין קוק אויף דעם אַמעריקאַנער יידנטום. זאָל דאָס אויך זיין לעילוי נשמתו:

דער פּסוק זאָגט: „החיים והמוות נתתי לפניך הברכה והקללה, ובחרת בחיים, למען תחיה אתה וזרעך״ (לעבן און טויט האָב איך געלייגט פאַר אייך, אַ ברכה און אַ קללה, דערפאַר זאָלסטו אויסווייילן דאָס לעבן, כדי זאָלסט לעבן דו און דיין זאָמען. — דברים ל, יט). רש״י דערקלערט: אַזוי ווי אַ פאָטער מערקט אַן צו זיין קינד, זע־נאָר, נעם, דאָס איז דער שיינער חלק. אָבער די קשיא בלייבט, ווער ווייסט דאָס נישט, אַז לעבן איז בעסער ווי טויט?

נאָר דאָ איז די פראַגע וועגן אָפּהיטן יידישקייט און עס איינפלאַנצן אין קינדער.

די גמרא (ברכות ה.) גיט דריי עצות אויף צו באַקעמפן דעם יצר־הרע. צום ערשטן „יעסוק בתורה״ — לערנען תורה. אויב דאָס העלפט נישט, „יקרא קריאת־שמע״ — לייענען קריאת־שמע. אויב קריאת־שמע איז אויך נישט ווירקזאָם, „יזכיר לו יום המיתה״ — דערמאָנען דעם טאָג פון שטאַרבן.

קאָן מען דאָ פרעגן: אויב „יום המיתה״ איז אַזאַ זיכערער און עפעקטיווער מיטל, וואָס דאַרף מען זיך אַרומשפּילן מיט די ערשטע צוויי? זאָל מען גלייך באַנוצן אָט דעם מיטל און דערמאָנען דעם טאָג פון טויט!

דער ענטפער איז, ניין: יום המיתה — די טויטע אַמעריקאַנער יידישקייט פון קדיש, יאָרצייט און זאָגן יזכור קאָן נישט אויפציען לעבעדיקע יידישע דורות. מ׳מוז זיך באַנוצן מיט „יעסוק בתורה" — שיקן קינדער לערנען תורה, „יקרא ק״ש" — לייגן תפילין און גיין דאַוונען יעדן טאָג. אַ לעבעדיק יידישקייט — „ובחרת בחיים" — דעמאָלט וועט עס איבערגיין צו דיינע קינדער — „למען תחיה אתה וזרעך..."

אין דעם שטראָם פון דער קאָלבסובער עמיגראַציע קיין אַמעריקע, איז אָנגעקומען קיין ניו־יאָרק די אָנגעזעענע פאַמיליע פון ר׳ יאַנקל שוחט (ר׳ יעקב בעק). די מערסטע פון זיי זיינען אָבער ליידער צוריקגעפאָרן קיין קאָלבסוב. געבליבן אין ניו־יאָרק איז ר׳ יאַנקל שוחטס איידעם, הרב ר׳ יעקב יצחק פלאַנצגראָבן ז״ל, וועלכער האָט געשטאַמט פון קליין־ראַדאָמישל, איז דאָרט געווען אַ תלמיד פון דעם גאון ר׳ שמואל ענגעל, און דאָ אין ניו־יאָרק איז ער געוואָרן איינער פון די הויפּט ראשי־ישיבה אין דער ישיבה רבינו שלמה קלוגער. אין דער ישיבה האָט ר׳ יאַנקעלע אויפגעשטעלט הונדערטער תלמידים און מרביץ תורה געווען אין משך פון קנאַפּע פופציק יאָר.

הרב ר׳ יאַנקעלע פלאַנצגראָבן ז״ל איז געווען דער מחבר פון פיר זייער נוצלעכע ספרים, דאָס זיינען די דריי חלקים „בית יעקב" (תש״ט, תשי״ב און תשכ״א) לויטן סדר פון א״ב, צו דערקלערן וועלכע זאַכן זיינען אַ חיוב מן התורה און וועלכע מדרבנן, און דאָס ספר „עולת שבת" חלק א׳ (תשכ״ה), וועגן די מלאכות פון שבת, דאורייתא און דרבנן.

אין ערשטן חלק פון ספר „בית יעקב", ברענגט דער מחבר אַ תורה־חידוש פון זיין שוואָגער מו״ה יוסף בעק, ר׳ יאָשע שוחט, וועלכער איז אַ צייט געווען קאָלבסובער שוחט און שפּעטער איז ער געווען שוחט אין מעליץ, וואו ער איז אומגעקומען אויף קידוש־השם ערב ראש־השנה תרצ״ט, ווען די נאַציס ימ״ש האָבן אונטערגעצונדן דאָס מעליצער באָד, תנצב״ה והי״ד.

פון די ערשטער צוואַנציקער יאָרן ביז די לעצטע דרייסיקער יאָרן

דער אַמעריקאַנער קוואָטע סיסטעם האָט כמעט ווי אָפּגעשלאָסן די עמיגראַציע פון קאָלבסובער יידן קיין אַמעריקע. ביסלעכווייז האָבן זיך די יידן אַריינגעוואָרפן מיט ענערגיע אין צוויי ריכטונגען, וואָס לפּנים שיינען זיי צו זיין קעגנגעזעצט. ערשטנס, האָט מען זיך גענומען דערלערנען די פּוילישע שפּראַך און קולטור און איינקלאַמערן זיך אין דער עקאָנאָמיע, אינדוסטריע און האַנדל פון לאַנד, פּרובירנדיק דערביי אַרומצוגיין אַרום די נייע באַשרענ־קונגען און גזירות אַקעגן יידן. פון דער צווייטער זייט, האָט מען גענומען פאַר־שטאַרקן און פאַרטיפן דאָס יידישע קהלשע לעבן און די יידישע דערציאונג

דורך אַרגאַניזירן פאַרטיי־קלובן און פאַראיינען, דורך גרינדן שולן פאַר מיידלעך און דורך באַפעסטיקן דעם לימוד התורה אין דער ישיבה. יידן האָבן אויך געזומען אַן אַקטיוון אָנטייל הן אין נאַציאָנאַלע, הן אין לאָקאַלע וואַלן.

אַזוי זיינען אַנטשטאַנען אין קאַלבסוב אָפטיילונגען פון אַלע יידישע פאָליטישע און ציוניסטישע פאַרטייען פון עקסטרעם רעכטס ביז לינקס: אגודת ישראל, צעירי־אגודה, „השחר" (יונגעלייט) און „שולמית" (מיידלעך) — אַלגעמיינע ציוניסטן, „ברית־הצוהר" און „ביתר" פון די רעוויזיאָניסטן און „התאחדות" — פועלי־ציון. אַ געוויסע צייט האָט אויך פונקציאָנירט אַ „תרבות" שולע; גאָר דערפאָלגרייך איז געווען די בית־יעקב שולע פאַר מיידלעך. דער „הזמיר" אָרקעסטער, וואָס איז באַשטאַנען פון 32 מוזיקאַלישע אינסטרומענטן, האָט געהאַט גרויס אָנערקענונג ביי יידן צוגלייך ווי ביי ניט־יידן; די שפילער האָבן אָנטייל גענומען אין 3־טן מאַי פאַראַד און געמאַרשירט צוזאַמען מיטן „סאָקאָל", דער נאַציאָנאַלער פוילישער ספאָרט־קלוב.

די בית־יעקב שולע

די בית־יעקב שולע איז געגרינדעט געוואָרן אין יאָר 1931־1932, דורך דער איניציאַטיווע פון דער צעירי־אגודת־ישראל. ס׳האָבן זיך אין דעם באַטייליקט ר׳ משה לאַנדאָ, ר׳ שלום שעהר, איידעם פון ר׳ פישל זאַלץ (דער מאַדינער סופר), שלום מיהלשטיין, אלימלך און ישעיה גראָבשריפט. פאָרזיצער איז געווען ר׳ משה לאַנדאָ און סעקרעטאַר איז געווען אלימלך גראָבשריפט, אָבער דער רוח־החיה, דער וואָס האָט אַרײַנגעטראָגן גייסט און אינספּיראַציע און כסדר סטימולירט די אַרבעט פאַר חינוך־הבנות איז געווען ר׳ שלום שעהר, ביי וועמען ס׳איז געבוירן געוואָרן אַ טאָכטער 20 יאָר נאָך דער חתונה.

לויט דער אינפאָרמאַציע, וואָס ס׳איז איבערגעגעבן געוואָרן פון שרה־טשע גראָבשריפט־מינצער, איז די בית־יעקב באַשטאַנען פון זיבן קלאַסן. אָנגעהויבן האָט מען מיט 33 מיידלעך, און דערגרייכט ביז איבער 100. ס׳האָבן דאָרט געשיקט זייערע טעכטער אַלע קאַטעגאָריעס יידן, פון די אולטרא־רעכטע קאָלעשיצער חסידים ביז צו די גאָר פרייע און לינקע. דער פראָגראַם פון לימודים איז געווען אַ פילזייטיקער. ער האָט אַנטהאַלטן דאָס לערנען פון חומש, נ״ך, יידישע געשיכטע, שרייבן יידיש און „דעת". „דעת" — יידישער באַוואוסטזיין, האָט אַרײַנגענומען אויך דינים און מנהגים. די ערשטע לערערין איז געווען מינדל ראָט פון בזשאָזוו; די צווייטע — אסתר לייפשטיין פון קראָקע און די דריטע — שרה בלוט פון דזשיקעוו. די לערערינס האָבן באַקומען קאָסט און קוואַרטיר און אַ 100 זלאָטעס שכירות. שכר לימוד

האָט מען געצאָלט יעדער לויט זיין יכולת. דער חודש׳לעכער בודזשעט האָט באַטראָפן אַריבער 200 זלאָטעס.

אין די ענגע צייטן פון סוף יאָר תרצ״ז (1937), האָט זיך די בית־יעקב שולע געוועגדעט צו הרב ד״ר אליה יאָנג, אַ פירער פון דער אגודת ישראל אין אַמעריקע, מיט אַ האַרצרייסנדיקן ווייַ־געשריי נאָך הילף. דער הילפס־רוף, געשריבן אין העברעאיש פון סעקרעטאַר אלימלך גראַבשריפט ז״ל, שלאָגט אָן זייער אַ פאַטעטישן טאָן.

ער שרייבט:

„...לאחרונה הצרות מתגברות בעירנו מיום ליום מחמת צוק העתים מזרמים החדשים האנטישמיים השוררים פה. כבר כלו כל הכיסין, בא מוסדנו עד משבר, וכוח להחזיקו אין, כי נתחייבנו כבר חוב של איזה מאות זהובים... וסכנת הירוס המוסד הזה הנצרך בעירנו ממש כנשמה לגוף מרחפת בכל תקפה.

וזאת ידוה לכל איש חרד לדבר ד׳ יותר מכל מהלומות שונאינו. כי (אם) במצב כה שפל שנמצאים כאן אוכלסי היהודים, בתקופה של ׳הבה נתחכמה׳, כל־מחשבותם עלינו רק למרר את חיינו, לכרות אוכל מפינו, בחיים אי־בטוחים מדאגת מה יולד יום? ד׳ ירחם! זה הוא על־כל־פנים לנוחם ליהודי המאמין, אם צאצאיו הולכים בעקבותיו עקבי־התורה, וברכוש זה ילעג על כל מחרפיו, בהכרתו הברורה שהעתיד רק לנו נשקף.

איך יכאב עליו לבו, אם יהרס חס־ושלום המוסד הקדוש הזה, ותוגזלנה בנותיו ממנו, הסגולה הזאת היקרה אצלו מפז ומפנינים...״

די שענדלעך באַרימטע „גראַבסקי שטייערן״ אין די צוואַנציקער יאָרן און די שפעטערע נגישות פון די פוילישע עקאָנאָמישע גזירות, האָבן באַשוועדט דעם צושטאַנד פון די יידישע סוחרים אין קאָלבסוב. זיינען אַ טייל ציוניסטיש געשטימטע יונגעלייט געקומען צום באַשלוס עולה צו זיין קיין ארץ־ישראל. אַבער דאָס זיינען געווען נאָר יחידים ווי אייזיק שפילמאַן, יחזקאל־מענדל דערשאָוויץ און נאָך עטלעכע. צוליב דער באַשרענקונג פון עליה־סערטיפיקאַטן זיינען די מערסטע געבליבן אין קאָלבסוב, אין דער פוילישער „פאַסטקע״.

ר׳ יחיאליש טייטלבוים ווערט רב

אַזוי ווי מו״ר הרב אריה־לייבוש טייטלבוים האָט צום סוף פון יאָר 1920 עמיגרירט פון קאָלבסוב קיין אַמעריקע, איז זיין פאַטער ר׳ יחיאל טייטל־בוים אָנגעקומען פון אונגאַרן און איבערגענומען דאָס רבנות אין קאָלבסוב. ביי יענער צייט איז שוין נישט געווען קיין ערנסטער ווידערשטאַנד. ר׳ יחיאליש האָט זיך באַפעסטיקט אויפן רבנות און ס׳איז שוין געווען שאַ־שטיל, אין פוצה פה...

אַרום 1927 זיינען אַוועק פון קאַלבסוב די שוחטים ר׳ יאַשע בעק און ר׳ אַנשיל כ״ץ, האָט קהל מיט דער הסכמה פון רב אויפגענומען נייע צוויי שוחטים. איינער איז געווען ר׳ חנוך־הענין־הענדל, אַ תלמיד־חכם און בעלזער חסיד. דער צווייטער איז געווען מיין שוואָגער, דער מאַן פון מיין עלטערע שוועסטער, די מלומדת ליבע־רבקה. דער שוואָגער האָט געהייסן שמשון־הירש גראָספאַטער. ער האָט געשטאַמט פון דריי דורות שוחטים, תלמידי חכמים, אין סטוטשין. ר׳ שמשון שוחט איז געווען אַ תלמיד־חכם, אַ שיינער דאַוונער, אַ מזג־טוב, אַ גוטער, אַן ערלעכער און געגעבן צדקה מיט אַן אָפענער האַנט. שמשון און ליבע־רבקה האָבן געהאַט זעקס קינדער, פיר זין און צוויי טעכ־טער. די עלטסטע טאָכטער איז געווען חיה׳טשע. דער עלטסטער זון מאָטעלע האָט מיר אַמאָל געשריבן אַ בריוו אין ענגליש; ער איז געווען אַן עילוי אַרייני־געראָטן אין מיין ברודער אברהמעלע. מיין שוועסטער ליבע־רבקה איז גע־שטאָרבן אין געטאָ ד׳ חשון ת״ש (אָקטאָבער 17, 1939). איר מאַן שמשון מיט די קינדער זיינען אומגעקומען אין בעלזשעץ, תנצב״ה והי״ד.

אַ מיניאַטור מחלוקה

ווינטער 1928־1929 איז ווידער אַנטשטאַנען אַ שטיקל מחלוקה אין שטעטל. די מעשה איז אַזוי געווען. נאָכדעם ווי ר׳ אשר׳ל רובין איז נפטר געוואָרן, איז אין קאַלבסוב געבליבן זיין איידעם ר׳ מענדעלע רובין, אַן אור־אייניקל פון ר׳ מענדעלע גלאָגאָווער. אין ניו־יאָרק האָט זיך געפונען אַן אייער־סוחר מיטן נאָמען ליבוש בערל (פון אונדזער משפחה, מיין פאָטערס אַ קוזין). ליבוש בערל פלעגט שיקן חודש׳לעך צו ר׳ מענדעלע רובין אַ סטיפענדיע פון 25 דאָלער, און אויף יעדן יום־טוב 50 דאָלער. אין 1929, נאָכדעם ווי ליבוש בערל איז געשטאָרבן, איז די אונטערשטיצונג געוואָרן אָפגעשטעלט און ר׳ מענ־דעלע איז געבליבן אַן פרנסה. איז ר׳ מענדעלע אַרויסגעפאָרן קיין קראָס צו ר׳ שמואל פיהרער און פון אים געקראָגן הורמנא אויף איסור והיתר. אָנגעפירט מיט קהל האָט דעמאָלט דער דזשיקעווער חסיד ר׳ שלמה נוסבוים. צוזאַמען מיט אַ צאָל בעלי־בתים האָט דער ראש־הקהל מיט רוב דעות, אַן דער צושטימונג פון רב, אויפגענומען ר׳ מענדעלע רובין פאַר דיין.

דער קאַלבסובער רב ר׳ יחיאליש טייטלבוים האָט דאָס נישט פאַר־שווינגן. ער האָט אַלאַרמירט דעם קראָקעווער רב ר׳ יוסף־נחמיה קאָרניצער מיט זיין בית־דין, ר׳ שמואל ענגעל פון ראַדאָמישלע און אויך דעם מסמיך ר׳ שמואל פירער, אַז בכן ר׳ מענדעלע רובין איז אים משיג גבול. די אַלע רבנים האָבן אַרויסגעגעבן אַן איסור אויף ר׳ מענדעלע רובינס הוראה, אַזוי

לאַנג ווי ס׳וועט ניט פאַרקומען אַ דין־תורה. אַ דין־תורה איז געהאַלטן געוואָרן אין לעמבערג ביים פּראָבוזנער רב ר׳ אברהם יעקב הלוי הורוויץ מיט דער באַטייליקונג פון די בוררים: דער לאַבאָוער רב ר׳ שמואל אהרן מיללער פון רב׳ס צד, און דער פּרעמישלער דיין ר׳ יהושע ווידערקעהר פון ר׳ מענדעלע רובינס צד.

דער פּסק־דין איז געווען אַ פּשר, אַ קאָמפּראָמיס. די פּונקטן פון פּסק־דין לויטן: א) הרב ר׳ יחיאל טייטלבוים בלייבט ביי זיין חזקה אויפן רבנות, פאַר זיך און פאַר זיינע קינדער נאָך אים. ב) דער רב איז מסכים, אַז ר׳ מענדעלע רובין זאָל בלייבן דיין, מיט דעם באַדינג ער זאָל זיך נישט לאָזן אויפרופן „מורה־מורנו״... אָן דעם רב׳ס רשות טאָר ער נישט זיין סנדק אָדער מסדר קידושין... אויך טאָר ער זיך נישט רופן ראב״ד ראש־אב־בית־דין) נאָר מו״ץ (מורה צדק). ג) ר׳ מענדעלע באַדאַרף ברענגען אויפסניי אַ הורמנא... אויב ס׳וועט אַנטשטיין אַ פּראָגע פון וועמען זאָל זיין די התרת־הוראה, זאָל דאָס אַנטשידן ווערן פון בעלזער אָדער אַטיניער רבין שליט״א. ד) אויב ס׳וועט זיך אַרויסווייזן, אַז ר׳ מענדעלע היט ניט אָפּ די אויבנדערמאַנטע פונקטן, פאַרלירט ער זיין רעכט אויפן דיינות. ה) אין כלל־זאַכן, ווי צום ביישפּיל, וועגן שוחטים, מקווה, קצבים, האָט זיך ר׳ מענדעלע נישט אַריינ־צומישן אָן דעם רב׳ס וויסן. אויך דין־תורות טאָר ר׳ מענדעלע ביי זיך אין הויז ניט אויפנעמען, אָבער דער רב באַדאַרף אים מצרף זיין צום בית־דין וועלן ס׳קומט פאַר אַ דין־תורה, און דאָס פּסק־געלט זאָל צעטיילט ווערן 60 פּראָצענט פאַרן רב און 40 פאַר ר׳ מענדעלען. דער פּסק־דין איז אַרויסגעגעבן געוואָרן אין לעמבערג, ד׳ וירא, תר״ץ (נאָוועמבער 20, 1929).

אַזוי אַרום איז ווידער געוואָרן שלום ושלווה אין קאָלבסוב, ביז ס׳איז אונטערגעקומען די רוגזה פון דער צווייטער וועלט־מלחמה.

די ערשטע אומגליקלעכע יידישע פּליטים, די זבאָנשינער יידן, די אָנ־זאָגערס פון דעם קומענדיקן גרויסן בראָך, האָבן אויך אויף קאָלבסוב אָנ־געוואָרפן אַ פּחד פאַר היימלאָזיקייט. דערביבער זיינען וויניק קאָלבסובער יידן אַנטלאָפן. אַפילו אונטער די ערגסטע אומשטענדן האָבן זיי מורא געהאַט זיך צו רירן פון אָרט. אַזוי זיינען די מערסטע געבליבן אונטער די נאַציס ימ״ש ביז צום אומקום. ה׳ ינקום דמם.

אַ שלום־וואָרט

די טעמע „קהילה קדושה קאָלבסוב״ איז נאָך וויט פון צו זיין אויס־געשעפּט. מיר האָבן זיכער פאַרפעלט צו באַשרייבן פיל חשובע פערזענלעכקייטן און דערמאָנען וויכטיקע מאַמענטן אין איר געשיכטע. אָבער די צייט און די

כוחות זיינען באַשרענקט. בלייבט צו האָפן אַז ס׳וועט זיך נאָך געפינען עמיצער וואָס וועט דערגענצן דאָס פאַרפעלטע.

איך האָב זיך באַמיט צו זיין אָביעקטיוו און האָב אַרויסגעהויבן די פאַזיטיוע זייטן. אויב איך האָב עפעס פאַרזעסן, עמיצן נישט אָפגעשאַצט ווי געהעריק, אָדער חלילה אונטערגעשאַצט אָדער באַליידיקט, איז עס ניט געווען במתכוון און איך בעט אַנטשולדיקונג.

טייערע, אמת׳ע, האַרציקע יידן זיינען געווען די יידן אין קאַלבסוב. זיי זיינען געווען אַן אַרגאַנישער טייל פון גאַליציאַנער יידנטום, וואָס איז אומ־ברחמנות׳דיק אונטערגעהאַקט געוואָרן פון דער אכזריות׳דיקער נאַצישער האַק. זכר כולם לברכה, לחיי העולם הבא.



דער קאַלבושאָווער רב, ר׳ יחיאל טייטלבוים זצ״ל, פאָטאָגראַפירט פון די נאַצישע רוצחים



דער שמש — יאַסעלע דעם רב׳ס



הרב מענדעלע רובין, קאַלבושאַווער דיין



דעם רב׳ס טעכטער

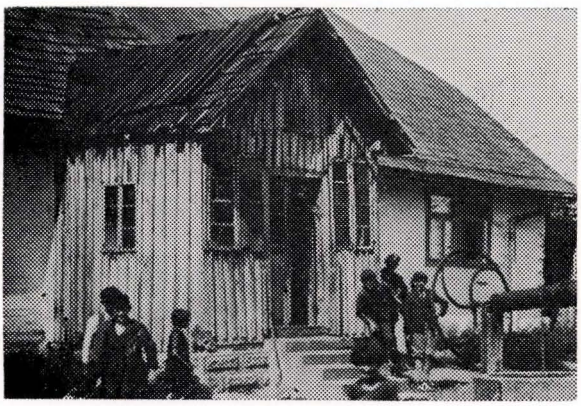

דעם רב׳ס הויז

ר' אברהם יהושע העשיל, דער אוהב ישראל, רב אין קאָלבסוב (קאָלבושאָוו)

וועג דער צדיק ר' משה פון סאָוראָן, אַ תלמיד פון ר' לוי יצחק פון באַרדיטשעוו, איז אַמאָל געקומען צום רבין ר' אלימלך פון ליזשענסק, האָט ער דאָרט באַגעגנט דעם שפּעטערדיקן אָפּטער רב. איז ער אים זייער געפעלן געוואָרן. האָט ר' משה געפרעגט דעם רבין ר' אלימלך: ווער איז דאָס אָט דער שיין געקלידעטער מאַן? האָט אים דער רבי ר' אלימלך געענטפערט: דאָס איז ר' אברהם־יהושע־העשיל — כשמו, כן תהילתו — ער איז גוטהאַרציק ווי אברהם אבינו, וואָס זיין מידה איז געווען מידת ה"חסד"; ער איז שיין אוּן אימפּאָזאַנט ווי אַ פּרינץ אַזוי ווי עס איז געווען יהושע, ער איז אויך אַ געוואַלדיקער חריף ווי זיין זיידע דער רבי ר' העשיל פון קראָקע.

דער אָפּטער רב (1825 — 1755) איז געווען רב אין קאָלבסוב [קאָל־בושאָוו], אָפּט, יאָס אוּן מעזיבוזש, די פּיר שטעט וואָס זייערע ראשי־תיבות שטעלן צונויף דאָס וואָרט "קאים". פלעגט מען דעריבער זאָגן: וועג משיח וועט קומען, וועט ער קודם־כל קומען אין אָט די פּיר שטעט, ווייל אויף דעם פּסוק: "ה' ימלוך לעולם ועד" (שמות טו, יח) מאַכט דער תרגום אונקלוס: "ה' מלכותיה קאים..."

געוויסן האָט זיך ר' אברהם יהושע העשיל כל־ימיו "דער אָפּטער", אויף דעם נאָמען פוּן זיין צווייטער רבנות שטעלע, ווייל צום מערסטן נחת האָט ער דאָרט געהאַט, אוּן ביים פאַרלאָזן אָפּט האָט ער צוגעזאָגט, אַז הגם ער פאָרט איבערנעמען דאָס רבנות אין יאָס (רומעניע), בלייבט ער דאָך ביים נאָמען "אָפּטער רב". פון זיין ערשטן רבנות, פון קאָלבסוב, האָט דער אָפּטער קיין גרויס נחת נישט געהאַט, ווי מיר וועלן וווייטער זען.

נאָכדעם ווי ס'זענען נפטר געוואָרן די תלמידים פון דעם גרויסן מגיד, דעם רבין ר' בער פון מעזריטש זצ"ל, איז דער אָפּטער פאַרעכנט געווען ווי די גרעסטע פירעניקע פערזענלעכקייט אין דער חסידישער וועלט. ער איז געווען דער גרויסער חכם, דער אויסערגעווייניעכער עניו אוּן אוהב ישראל ווי מען פלעגט אים מיט ליבע אָנרופן (לויט דעם אויפשריפט אויף זיין מצבה ווי אויך לויט דעם נאָמען פון זיין ספר). דער אָפּטער איז געווען

דער ראש־המדברים — דער פירשפּרעכער ביי אַלע גרויסע אסיפות און דער אויסגלייכער פון אַלע סכסוכים און חילוקי־דעות צווישן די פאַרשיידענע שיטות אין חסידות, ווי אַשטייגער, חב״ד, פשיסכע און בראַצלאווי, בעת עס האָט שוין געהאַלטן כמעט ביי חרמות.

קאַלבסובער ראש הקהל נעמט דעם אַפּטער אויף פאַרהער

נאָענט צום סוף פון אַכצנטן יאָרהונדערט איז קאַלבסוב פאַר אַ גרויסע צייט געבליבן אָן אַ רב. האָט זיך קהל פאַרזאַמלט און באַשלאָסן אויפצונעמען אַ נייעם רב. באַלד איז באַקאַנט געוואָרן אויף דער וועלט, אַז קאַלבסוב [קאַלבושאָוו] זוכט אַ רב, אַ גדול אין תורה און אין יראה. האָבן זיך אַנגעהויבן צו יאָווען רבנים פון נאָענט און ווייט. יעדער איינער פון זיי האָט זיך געהאַלטן ראוי און פאַסיק צו באַקליידן דאָס רבנות אין קאַלבסוב.

אָבער קומענדיק אין שטאָט האָבן זיי זיך דערוואוסט וועגן דער אַלטער תקנה פון ימים קדמונים וואָס האָט זיך געפונען אין אַלטן פינקס פון דער קהילה, אַזוי צו זאָגן:

„לא ישב שום רב, מורה ודיין על כסא כבוד מרום מראשון, כסא הרבנות, עד אשר יראה את פני העדה, הלא הוא האלוף הפרנס אשר יהיה בימים ההם. טרם ידרוש הרב את הדרשה, ישבות אצל ראש הקהילה; שניהם ישבו וישפכו שיח סוד חכמים ונבונים, ודברי תורה לבבות קונים. ואם יעמוד הרב בנסיונות, ודבריו דברי חכמים כדרבונות, יעלה מעלה מעלה, ישב על כסא ויענה על כל שאלה ושאלה״.

אויף מאַמע־לשון מיינט דאָס: קיין שום רב, מורה הוראה און דיין זאָל זיך נישט זעצן אויפן כסא הרבנות ביז ער וועט זען דעם פאַרשטייער פון דער קהילה, ד״ה דעם פרנס פון זיין צייט. אייִדער דער רב וועט זאָגן זיין דרשה, זאָל ער האַלטן שבת ביים ראש הקהל; ביידע זאָלן זיצן און פאַרברענגן אין שמועסן אין חכמה און אין תורה. וועט דער רב אויסהאַלטן דעם פּרואוו, און זיינע רייד וועלן געפעלן וועלן, וועט ער שטייגן גאָר הויך, פאַרנעמען דעם שטול פון רבנות און זיין באַרעכטיקט צו פסקענען אַלע שאלות.

הערנדיק די אַלטע תקנה האָבן די קאַנדידאַטן זיך געזאָגט: מילא, אַ תקנה פון קדמונים מוז מען ריכטיק אָפּהיטן; זיכער זיינען געווען וויכטיקע סיבות און טעמים אַנצונעמען אַזאַ תקנה.

ווען עס איז געקומען אַ רב אין שטאָט, איז ער גלייך אַוועק ערב שבת צום ראש הקהל צו האַלטן ביי אים שבת. דער ראש הקהל האָט דעם רב שיין אויפגענומען, האָט אים אָפּגעגעבן אַ באַזונדער חדר מיט אַ טיש, אַ

בעט, אַ לאַמפּ, אַ שטול, און אים מהנה געווען מיט אַלעם גוטן. אָבער קיין אייגציקער פון די רבנים איז אים נישט געפעלן, ווייל געווען איז ער, דער ראש הקהל, אַ גביר אָבער אַן עם־הארץ און אַ תקיף.

אָט דער עם־הארץ, וואָס „אהבה" (=ליבע) וועלט ביי אים אין מויל „איבה" (=האַס), ער איז דאָס, לויט דער תקנה, דער אפוטרופוס אויפן רבנות; אויף זיין וואָרט קוקן אַרויס די תלמידי־חכמים. וואָלט ער געפרעגט גלייך, וואָלט מען אים מסתמא געענטפערט כשורה. אָבער וואָס קען אַ תלמיד־חכם ענטפערן אויף אַ נאַרישע קלאַץ־קשיא? נישט יעדער קען דאָך וויסן וואָס דער נאַר האָט אין זין. זיינען טאַקע אַלע רבנים אַרויס פון אים מיט גרויס האַרץ־וויטיק. פון דער תקנה האָט זיך אויסגעלאָזט אַ תקלה...

זיינען אַריבער וואָכן מיט חדשים און עס איז באַוואוסט געוואָרן אין דער רבנישער וועלט דער טרויעריקער מצב אין קאַלבסוב. וועט ס׳האָט נאָר פאַרמאָגט אַביסל רעספּעקט צו זיך אַליין און חס געווען אויף כבוד התורה, האָט די שטאָט אויסגעמיטן.

ויהי היום, אין אַ געוויסן טאָג איז געקומען צופאָרן אַ יונגערמאַן, יונג אין יאָרן אָבער רייף אין חכמה; דאָס איז געווען ר׳ אברהם יהושע העשיל, וועלכער איז שפּעטער באַקאַנט געוואָרן מיטן נאָמען „דער אַפּטער רב". ווען אנשי־שלומינו, די לייזשענסקער חסידים און פריינט, וואָס האָבן אים גוט געקענט, האָבן אים דערזען, האָבן זיי זיך שטאַרק דערפרייט, אָבער גלייכצייטיק געהאַט אויך גרויס צער. רעדנדיק מיט אים האָבן זיי אים דער־קלערט: אמת, אונדזער האַרץ גייט אויס, אַז איר זאָלט בלייבן אונדזער רב, אָבער וואָס קענען מיר טאָן אַקעגן דער תקנה מקדמונים, וואָס שטעלט פאָר ווי אַ תנאי — קודם צו קריגן די הסכמה פון ראש־הקהל?

האָט דער אַפּטער געענטפערט: זאָרגט נישט ברידער! איך בין מוכן ומזומן צו שטיין פאַרן נסיון ביים ראש הקהל. מיטן אויבערשטנס הילף וועל איך עס בייקומען.

— יאָ — האָבן די אנשי־שלומינו צוריק געענטפערט — מיר ווייסן טאַקע דאָס, אָבער דער ראש־הקהל, ער פרעגט דאָך אומפאַרשעמטע נאַרישע פראַגעס, אַז די גרעסטע תלמידי־חכמים ווערן פון אים געשטרויכלט.

האָט דער אַפּטער ווידער געזאָגט: רבותי, צוזוטרעפן דעם שוטה איז איינע פון די גרעסטע חכמות. איר דאַרפט וויסן, אַז יעדע תשובה ליגט אייג־געהילט אין דער שאלה אַקוראַט ווי דאָס קערנדל אין זיין שאָלעכץ. וועמען דער באַשעפער האָט באַשאַנקען מיט אַביסל שכל, דער וועט אַלעמאָל וויסן צוצופאַסן אַן ענטפער לויט דער פראַגע.

זיי זיינען אַלע אַנטשוויגן געוואָרן, וואָרום, וואָס האָבן זיי דען געקאָנט ענטפערן?

איז געקומען די צייט וועז ר׳ אברהם יהושע העשיל האָט געדאַרפט איינשטיין ביים פּרנס. געדאַוונט האָט ער פרייטיק־צו־נאַכט אין דער גרויסער שול, געגאַנגען מיטן פּרנס אַהיים, פאַרברענגט ביים טיש, געגעסן און גע־טרונקען, און געזאָגט תורה. צום סוף האָט זיך דער בעל־הבית אָפּגערופן: איך זע, אַז דער רבי איז אַ חכם און גרויסער למדן, וועל איך דעריבער מער ניט ווי איין פראַגע שטעלן. אויב איך וועל באַקומען דעם ריכטיקן ענטפער, וועל איך שוין מער נישט פרעגן. זאָגט מיר, רבי, וואו אין דער אגדה געפינט זיך וועגן דעם, אַז לבן האָט געוואָלט ברענגען הבל׳ן אויף דער עקדה?

דער אָפּטער האָט זיך קוים איינגעהאַלטן און ניט אויסגעבראָכן מיט אַ געלעכטער. מסתמא מיינט דער פּרנס — האָט ער אַ טראַכט געטאָן — די פּסח׳דיקע הגדה. איז ער אין געדאַנק איבערגעגאַנגען די הגדה, ביז ער איז געקומען צו „ולבן ביקש לעקור את הכל". נישט אַנדערש נאָר די ר׳ אין דעם וואָרט „לעקור" און די כ׳ אין וואָרט „הכל" זיינען ביים פּרנס פאַרביטן גע־וואָרן אויף ד׳ און ב׳. האָט דער אָפּטער גלייך געענטפערט: יאָ! כ׳האָב געפונען! אין דער פּסח׳דיקער הגדה, אין דעם שטיקל וואָס הויבט זיך אָן מיט „צא ולמד" וועלט געזאָגט: „ולבן ביקש לעקוד את הבל"...

דער פּרנס האָט זיך שטאַרק דערפרייט, וואָס ענדלעך האָט דער באַשע־פער באַשערט פאַר קאָלבסוב דעם ריכטיקן תלמיד־חכם, וועלכער איז וועלט מ׳זאָל פון אים לערנען. און אַזוי איז די סעודה פאַרענדיקט געוואָרן אין אַ שמחה׳דיקער שטימונג.

נאָך שבת איז גלייך באַשטימט געוואָרן דער טאָג וועז דער אָפּטער זאָל איבערנעמען דאָס רבנות. מען האָט אים געגעבן אַ גרויסן קבלת פּנים און איבערגעגעבן אין זיין האָנט דעם כתב־רבנות, געשריבן אויף פּאַרמעט מיט סופר׳ישן כתב און געחתמעט פון אַלע ראשי־הקהל און חשובע בעלי־בתים. די שטאָט קאָלבסוב איז געווען צופרידן און גאָר שטאַרק פריילעך.

דער אָפּטער פלעגט אָט־די מעשה פיל מאָל איבערדערציילן און ביי יעדן מאָל דאַנקען דעם השם יתברך, וואָס האָט אים אַריינגעלייגט דעם ריכטיקן ענטפער אין מויל. ער פלעגט אויספירן מיט אַ זאָג: ס׳פאָדערט זיך גאָר גרויס פאַרשטאַנד צו וויסן וואָס דער נאָר האָט אין זין. דאָס מיינט דער מדרש וועגן שלמה המלך אויפן פסוק: „ויחכם מכל האדם" (מלכים א׳ ה, יא) ער איז געווען קליגער פון אַלע מענטשן — אָפילו פון די נאַראָנים...

זאָל דער חונן־לאדם־דעת אונדז שענקען פאַרשטאַנד צו לערנען די תורה וואָס איז „מחכימת פתי" — זי מאַכט קליגער פונעם נאַר — האָט דער אַפּטער ווייטער געצויגן זיין געדאַנק. — לאָמיר אויך פאַרשטיין די נאַרישע חכמות פון די עם־הארצים, זיי זאָלן ניט קענען הערשן איבער אונדז. ה׳ עוז לעמו יתן, ה׳ יברך את עמו בשלום (תהלים כט, יא) דער אויבערשטער וועט זיין פאָלק געבן שטאַרקייט, דער השם־יתברך וועט בענטשן זיין פאָלק מיט שלום.

דער אַפּטער וועלט „פּאַרפּיט" קיין ליזשענסק

וועג ר׳ משה־לייב סאַסאָווער איז נפטר געוואָרן איז זיין זון ר׳ יקותיאל־שמעלקע געווען אַ קליין קינד. זייענדיק נאָך גאָר אַ יונגערמאַן איז ער געקומען צו פאָרן צום אַפּטער „אוהב ישראל" אין מעזיבוזש. דער גרייז גרויער אַפּטער האָט זיך אָנגעטאָן די ראש־חודש׳דיקע קאַפּאָטע, געהייסן אָנצינדן אַלע ליכט אין הענגל־לייכטער, אים אַקעגן געגאַנגען און געבעטן זיצן אויף אַ שטול נעבן זיך.

דער יונגערמאַנטשיק האָט זיך זייער פאַרשעמט פון דעם גרויסן כבוד וואָס דער אַפּטער רב האָט אים אָפּגעגעבן, אָבער ער האָט דאָס געמוזט פאַרנעמען, ווייל אַזוי איז געווען דער רצון פון בעל־הבית, פון דעם אַפּטער.

„ס׳איז ביי אונדז אַ חוב" — האָט דער אַפּטער דערקלערט — „אייך אָפּצוגעבן כבוד, ווייל אייער טאַטע, ר׳ משה לייב זצ״ל, האָט אונדז צוגעפירט צו דער אמתער עבודת הבורא". ומעשה שהיה כך היה:

געווען זיינען מיר מיט יאָרן צוריק רב אין שטעטל קאָלבסוב. געוואוסט האָבן מיר נאָר אין אינציקע זאַך: צו זיצן און לערנען תורה לשמה און טאַקע בהתמדה. אַי, זיינען מיר אַמאָל געווען מתמידים! מיר האָבן נישט מבטל געווען קיין אין רגע!

מיטאַמאָל, אַזוי ווי מיר זיצן און לערנען, קומען זיך אַריין אין הויז צוויי פאַרשוינען, איינער אַן עלטערער, אַ שוואַכער און דער צווייטער, אַ יונגער, אַ ריז, אַ גבר. געזען האָבן מיר, אַז דאָס זיינען מענטשן בעלי־צורה, חשוב׳ע לייט. צוליב אונדזער פאַרטוענקייט אין לערנען, האָבן מיר נישט געפרעגט ווער זיי זיינען. אָפּגעשטעקט אַ שלום־עליכם, אַרויפגעשטעלט כיבוד אויפן טיש, אַביסל יי״ש און צובייסן, און ווידער געלערנט. זיי אָבער, זיינען געזעסן געמיטלעך און רק געשמועסט, אויך שוין נאָכן פאַרבייסן. הגם, זיי האָבן אונדז געשטערט אין לערנען, האָבן מיר זיי פאַרשוויגן, ווייל זיי האָבן געמאַכט דעם איינדרוק פון וויכטיקע מענטשן. האָבן מיר זיך דעריבער נאָך שטאַרקער פאַרטיפט אין לערנען. אמת, געפילט האָבן מיר אין זייערע רייד, אַז

דער מדובר איז וועגן גאָר הויכע ענינים, אָבער וואָס גייט עס אונדז אָן? ס׳איז דאָך נישט אונדזער דרך.

איז געקומען מנחה צייט, זיינען מיר אַלע געגאַנגען אין שול דאַוונ־ענען. נאָכן דאַוונען האָבן זיי געפרעגט, צי איז דאָ ערגעץ־וואו אַ פּלאַץ צו נעכטיקן? קיין סך פּלאַץ איז טאַקע ביי אונדז דעמאָלט נישט געווען, האָבן מיר בדוחק אויסגעבעט פּאָר זיי. אַרום חצות זיינען מיר אויפגעשטאַנען, זיינען זיי אויך אויפגעשטאַנען. ווידעראַמאָל די נעכטיקע מעשה: מיר לערנען און זיי שמועסן. ווי נאָר ס׳האָט אָנגעהויבן צו שאַרן אויף טאָג, האָבן זיי זיך אויפ־געהויבן און דרך־אגב אַ פרעג געטאָן וועלכע סוגיא מיר לערנען, און אַזוי שמועסנדיק צווישן זיך, אַריינפלעכטנדיק אַ פּאָר מעשיות פון בעל־שם־טוב, איז דערווייל ביי אונדז פלוצלונג קלאָר געווארן דער שווערער ענין, וואָס מיר האָבן געהאַט ביים לערנען אין דער גמרא. בקיצור, זיי האָבן זיך אויף שנעל געזעגנט און אַוועק.

ערשט שפּעטער, פּאַרן דאַוונען, וען מיר זיינען אַרויס אַביסל אויפן גאַניק, געשפּרייזט אַהין און צוריק פּאַר׳מוח׳ט, האָבן מיר זיך געכאַפּט: געוואַלד! פּאַרוואָס האָבן מיר די מענטשן נישט אַמאָל געפרעגט ווער זיי זיינען, צוליב וואָס זיינען זיי געקומען? האָבן מיר זיך אָנגעהויבן צו דער־מאָנען אין זייער שמועס, האָבן מיר איינגעזען אַז דאָס האָט געהאַט צו טאָן מיט גאָר הויכע זאַכן. וואָס אַ טאָג ס׳איז אַוועק, אַלץ מער האָבן מיר זיך דערמאָנט און דערפילט, אַז זיירע וועלטער זיינען זיס ווי האָניק, און דער־וועקן אין אונדז ביים דאַוונען אַ שטאַרקערע און ריינערע כוונה. האָבן מיר דעמאָלט געהאַט גרויס חולשת הלב און פּאַרדרוס, הלמאי מיר האָבן זיך נישט באַקענט מיט די מענטשן.

אַזוי זיינען אַוועק צווי וואָכן. ווידעראַמאָל אין דער פרי פּאַרן דאַ־וענען זיינען מיר אַרויס אויפן גאַניק, מיטן בלויזן קאַפּל אויפן קאָפּ, און זיך פּאַרטראַכט. מיטאַמאָל דערזעען מיר אַ וואָגן, און אויפן וואָגן — די זעלבע צווי מענטשן. צוליב גרויס שמחה, אַז אָט וועלן מיר זיי נאָכאַמאָל זען האָבן מיר גאָר פּאַרגעסן דעם ספּאָדיק, און אַרויסגעלאָפן נאָכיאָגן דעם וואָגן. אויף אונדזער שלום־עליכם האָבן זיי אונדז געענטפערט שוואַכלעך און קאַלט־לעך, זאָגנדיק אַז זיי איילן זיך. האָבן מיר פונדעסטוועגן ניט אָפּגעלאָזט און זיי געפרעגט: מיט וואָס קאָנען מיר אייך דינען? האָבן זיי דערויף געזאָגט: מיט עטלעכע בייגל. זיינען מיר געלאָפן און געבראַכט די בייגל, און אָט איז דער וואָגן אַוועקגעפאָרן. האָבן מיר אַריינגעשריען אין הויז: גיכער, גיט אונדז טלית און תפילין! און אַזוי אין דער יאַרמלקע מיט טלית־און־תפילין שרייען

מיר לויפנדיק: האַלט! האַלט! אָבער דער וואָגן איז אַוועק. דער וואָגן פֿאָרט און מיר לויפן אים נאָך מיט די לעצטע כוחות אַ שטיק וועג, ביז ס׳האָט זיך אין די מענטשן דערוועקט אַ רחמנות־געפיל, האָבן זיי זיך אָפּגעשטעלט און מיר זיינען אַרויף אויפן וואָגן.

פֿאַרנדיק האָבן מיר זיך דערוואוסט, אַז דער עלטערער, דער שוואַכער דער איז געווען ר׳ לוי יצחק באַרדיטשעווער זצ״ל און דער יונגער, דער שטאַרקער, דאָס איז געווען אייער פֿאָטער ר׳ משה לייב סאָסאָווער זצ״ל. אין דער נאָענטער קרעטשמע האָבן מיר געדאַווענט און פֿאַרביסן די בייגל*. נאָכדעם האָבן זיי אונדז געוואָלט צוריקשיקן אַהיים. האָבן מיר געזאָגט, לא כי, ניין, נישט אַזוי, מיר וועלן גיין מיט אייך. אָבער זיי האָבן זיך אַקעגנגעשטעלט. האָבן מיר זיך איינגע׳עקשנ׳ט און געבליבן אויף דעם וואָגן.

די רעדער דרייען זיך און די רייד פֿאַרוויקלען זיך און קניפֿן זיך, און קיינער האָט ניט באַמערקט ווי די שעה׳ן לויפן. ווען דער וואָגן האָט זיך אָפּגעשטעלט, זיינען מיר שוין געווען אין ליזשענסק ביים רבין ר׳ אלימלך זצ״ל. האָט זיך דעמאָלט אייער פֿאָטער אָפּגערופן: דא, יונגערמאַן, איז אייער פּלאַץ. פון דאַנען וועט אַריינשטראַלן ליכט און חיות אין אייער נשמה. אַזוי בין איך געבליבן אין ליזשענסק ביי דעם רבין ר׳ אלימלך זצ״ל.

צווישן ליזשענסק און קאַלבסוב

ווען דער אָפּטער רב האָט געהאַלטן ביים פֿאַרלאָזן די וועלט, האָט ער צוגערופן זיין זון ר׳ יצחק־מאיר און האָט צו אים אַזוי געזאָגט: וואָס וועט זיין דיין תכלית אין יידישקייט? מיר, ווען מיר זיינען געווען יונג, האָבן מיר זיך געפּלאָגט אין אַרעמקייט און געווען נע־ונד, איז אונדזער חומר, דער גוף, געלייטערט געוואָרן. אָבער דו, ווען האָסטו געוואוסט פון שלעכטע צייטן? הער זיך צו, וועל איך דיר דערציילן אַ מעשה פון אַמאָל.

ווען איך בין געווען יונג, און געווען רב אין קאַלבסוב, איז מיין שכירות געווען בלויז עטלעכע פערציקער אַ חודש. דריי וואָכן אין חודש זיינען מיר געווען אין ליזשענסק און אין וואָך אין דער היים, האָט קהל אַראָפּגעשלאָגן פֿאַר דריי וואָכן איז שוין גאָר וויניק געבליבן. זיינען מיר געווען אין גרויס דחקות.

---

* דאָס איז, אגב, געווען אַ טייל פון דער שיטת הבעש״ט און זייענ תלמידים צו באַזוכן די יידישע אַרענדאַרן אין די דערפֿער, ביי יעדע מעגלעכע געלעגנהייט, כדי זיי מחזק צו זיין מיט אַביסל וואַרעמקייט און יידישער התנהגות, זיי זאָלן נישט גיין פֿאַרלוירן אין זייער איינזאַמקייט אין דעם גויישן פֿאַרגרעבטן אַרום.

איינמאָל איז אָנגעקומען קיין קאָלבסוב ר׳ מיכעלע זלאָטשעווער און געדאַווענט ביי אונדז אין בית־מדרש. פאַרבעט איך אים אַהיים אויף מאָלצייט, האָט ער מסכים געווען אויף צומאָרגנס צו זיין מיין גאַסט. לויף איך אַהיים מלא שמחה, און זאָג אָן די גוטע בשורה דער רביצין. האָט איר פּנים אויפ־געשיינט פון פרייד, אָבער אין מיטן לאָזט זי אַרויס אַ טיפן זיפץ: נישטאָ קיין פּרוטה אויף עפּעס איינצוקויפן. האָבן גוטע שכנים איר אַנטליען זעקס גראָשן, און זי האָט באַוויזן איינצוקויפן אַביסל מעל, צוויי אייער און אַ שטיקל פּוטער און צוגעגרייט אַ סעודה. ר׳ מיכעלע האָט זיך געפעדערט און געקומען ווען איך בין נאָך געווען אין שול, האָט ער אַ קוק געטאָן אַרום זיך און דערזען דאָס גרויסע אָרעמקייט ביי אונדז אין הויז און געהאַט גרויס צער דערפון. ער האָט אונדז געבענטשט, אַז מיר זאָלן באַלד אין גיכן געהאָלפן ווערן. איז די ברכה אַריין אין דלות און די אָרעמקייט איז ביי אונדז נאָך גרעסער געוואָרן...

אויף ימים נוראים זיינען מיר אַוועק צופוס קיין ליזשענסק, האָבן מיר באַגעגנט ר׳ מענדעלע פריסטיקער (שפּעטער אין רימאַנאָוו). זיינען מיר גע־גאַנגען ביינאַנד. אין ליזשענסק איז אונדז אַקעגנגעקומען דעם רבין ר׳ אלי־מלכ׳ס גבאי און ביי אונדז צוגענומען אַלע קוויטלעך מיט די פּדיונות, וואָס מיר האָבן געהאַט מיט זיך בשליחות פון פאַרשיידענע מענטשן. איצט — זאָגט דער גבאי — איז ביים רבין די צייט פון לייענען די קוויטלעך; שלום נעמען וועט איר קענען אין אַ שעה צוויי אַרום. אינצווישן איז אָנגעקומען אַ גע־דעקטע בויד, און מיר האָבן דערפילט אַ ריח פון יראת־שמים. האָבן מיר געפרעגט, ווער איז דאָ אָנגעקומען? האָט זיך אַרויסגעוויזן, אַז דאָס איז ר׳ זושא, דעם רבינס ברודער. אַריינגעלאָזט צום רבין האָט מען אונדז פריער, האָט ר׳ זושא צוליב דעם געהאַט חולשת הדעת. האָט דער רבי ר׳ אלימלך געזאָגט: „טוב שכן קרוב מאח רחוק" (משלי כז, י).

דאָך, האָט דער רבי אונדז געבעטן מוחל זיין וואָרום ער דאַרף רעדן מיט זיין ברודער נסתרות. זיינען מיר, פאַרשטענדלעך, אַרויס. האָב איך זיך געשטעלט הינטער דער טיר כדי צו כאַפּן עפּעס אַ גוט וואָרט. זאָגט צו מיר ר׳ מענדעלע: וואָלטן מיר זוכה געווען, וואָלט דער רבי אונדז נישט געבעטן אַרויסצוגיין. אָבער איך האָב שטאַרק געגאַרט צו הערן די הייליקע דיבורים, האָב איך זיך נישט איינגעהאַלטן און ווידער צוגעלייגט אַן אויער. געהערט האָב איך אָבער גאָרנישט. ר׳ מענדעלע איז געווען גערעכט: ווער ס׳איז נישט ווערט, דער הערט גאָרנישט!...

דעם רבין ר׳ אלימלכ׳ס דרך איז געווען, אַז ער האָט קיינעם נישט

אַהיים געשיקט ביז ער איז נישט געווען זיכער, אַז ער האָט שוין אויסגעבעטן אַ גוט יאָר פאַרן כלל ישראל. טיילמאָל האָט ער אונדז אויפגעהאַלטן ביז נאָך חנוכה. אין יענעם יאָר האָט ער מיך געלאָזט רופן חול־המועד־סוכות און געהייסן גלייך אַהיים פאַרן. האָב איך זיך געחידושט און נישט אויסגעפאַלגט. איז געקומען דער גבאי און אַנגעזאָגט בגזירת הרב: ס׳איז שוין צייט צו זיין אין דער היים! האָב איך געענומען רשות פון רבין זיך צו געזעגענען.

גייענדיק אויפן וועג קיין קאָלבסוב, האָב איך געטראָפן צוויי יונגעלייט וואָס האָבן געלאָזט פאַלן אַ וואָרט, אַז זיי גייען צום רב קיין קאָלבסוב. האָב איך געפרעגט: וואָס וועט איר געפינען ביים רב אין קאָלבסוב? איז דען נישט בעסער איר זאָלט גיין צום הייליקן רבין פון ליזשענסק? דערויף האָבן די יונגעלייט געענטפערט, אַז פון הימל האָט מען זיי אין חלום אָנגעזאָגט, אַז זיי זאָלן גיין קיין קאָלבסוב. ס׳האָט ניט געהאָלפן וועז כ׳האָב זיי געשילדערט, אַז דער קאָלבסובער רב איז אַן אַרעמאַן, אַן אביון, און זיי וועלן ניט האָבן וואָס צו עסן ביי אים. שטאַרבן פאַר הונגער וועלן מיר ניט — האָבן זיי אַפּ־געענטפערט — און מיר זיינען אין דרייען געאַנגען קיין קאָלבסוב.

אין מיטן וועג קומט אונדז אַנטקעגן אַ קאָלבסובער וואָגן. רופט זיך צו מיר אָפּ דער ייד פון וואָגן: קאָלבסובער רב, וואַרט צו אַביסל, אויף צוריקוועגס וועל איך קענען אויפנעמען. זיינען מיר אַלע דריי אַריין אין קרעטשמע און געוואַרט, אָבער זיך נישט דערוואַרט. אַפּנים, אַז פאַרבייפאָרנ־דיק האָט ער אונדז נישט באַמערקט. זיינען מיר ווידער געגאַנגען צופוס. אָנגעקומען זיינען מיר שוין די נאַכט פון הושענא־רבא. קלער איך מיר אַזוי: וואָס וועל איך גיין אַהיים? קיין פרוטה אויף יום־טוב איז נישטאָ, וואָס־זשע זועט מען טועם זיין? גלייכער צו גיין אין בית־מדרש. מיינע אורחים זיינען מיר נאָכגעגאַנגען. האָבן מיר אויפן ניכטערן מאָגן אַ גאַנצע נאַכט געזאָגט משנה תורה און תהילים. אין דער פרי זיינען מיר געגאַנגען זיך טובל זיין אין מקווה און צוריק אַוועק אין בית־המדרש — געדאַוונט און געזאָגט הושענות. נאָכן דאַוונען זאָג איך צו מיינע אורחים: נו, לאָמיר גיין אַהיים!...

קומענדיק נאָענט צום הויז טראָגן זיך מיר אַקעגן געשמאַקע ריחות פון געבראָטענס, און פון פיש; שפּאַנען מיר אַריין אין דער סוכה. מיינע אויגן דערזען אַ געגרייטן טיש מיט חלות און לעקעך און י״ש. איך גיס אָן אַ גלעזל און פאַרבייס, כ׳בין זיך ממש מחיה — שוין דריי טעג נישט געהאַט גאָרניט אין מויל. איך בין מכבד מיינע אורחים. קומט אַריין די רביצין מיט תרעומות: ס׳טייטש, שוין וואָכן לאַנג ווי דו ביזט אַוועק און נישט לאָזנדיק

אַ פּרוטה, ביזטו געקומען און געפונען אַלץ צוגעגרייט, זאָלסטו נישט אַפּילו אַ פּרעג טאָן, פון וואַנען איז געקומען די ישועה?

האָב איך זיך אָפּגערופן: געראַטן ביסטו טאַקע, אָבער איך בין אויך נישט אומגערעכט, ווייל שוין דריי טעג ווי איך האָב נישט געהאַט קיין ביסן אין מויל, ווי האָב איך גאָר געקענט אַפּילו אַ וואָרט אַרויסרעדן? און איצט, לאָמיר טאַקע הערן ווי אַזוי האָסטו געמאַכט יום־טוב?

רופט זיך אָפּ די רביצין: די אַלע מאכלים זיינען באַשטימט געוואָרן פאַר אַ סעודת מצווה. ביי איינעם פון די גוטבאַזיצערס איז געבוירן געוואָרן אַ בן־זכר; האָט ער פאַרן ברית, וואָס האָט היינט געדאַרפט זיין, צוגעגרייט אַ גרויסע סעודה. דערווייל איז דאָס יינגל נישט בקוו הבריאות און מ׳קען עס נאָך נישט מל׳ן. אויפן וועג האָסטו דאָך באַגעגנט אַ ייד מיט אַ וואָגן. טאַקע ער איז געווען ביים גוטבאַזיצער און דערציילט, אַז דער רב איז אויפן וועג אַהיים און אין הויז ביי אים איז גאָרנישט פאַראַן. זאָגט דער גוט־באַזיצער: אויב דער רך הנולד איז נישט געזונט, וואָס טויג מיר די סעודה? נעם צו די חלות, דעם בראָנפן, די פיש מיט די קיכלעך, און דאָס פלייש, ברענג אַלצדינג צום רב אויף יום־טוב!

אַזוי, אַזוי — האָט דער אַפּטער פאַרענדיקט די מעשה צו זיין זון ר׳ יצחק מאיר — האָבן מיר געהאַט שמחת יום־טוב. אָבער דו, מיין זון, האָסט נאָך גאָרנישט געליטן פון דחקות, וואָס וועט זיין דיין תכלית?

וועלט דערציילט, אַז נאָך דער פּטירה פון דעם אַפּטער, זכרונו לברכה, האָט שוין זיין זון ר׳ יצחק מאיר אַ לענגערע צייט יאָ געליטן יסורים פון אַרעמקייט און דחקות, און איז ענדלעך אַנערקענט געוואָרן פאַר אַ רבי און צדיק מפורסם.

אַ שונא מתנות

דער אַפּטער רב, זייענדיק אין קאַלבסוב, האָט געליטן פון גרויס דחקות, ווייל זיין שכירות האָט נישט געקלעקט אַפּילו אויף ברויט מיט וואַסער. קיין מתנות אָבער האָט ער נישט געוואָלט נעמען. זיין רביצין איז אַרומגעגאַנגען קרוע־בלוע און האָט אַלץ פאַר ליב געגומען, אַבי נישט מצער צו זיין איר הייליקן מאַן, און נישט געשטערט אים אין זיין תורה לערנען.

איינמאָל קומט אַן קיין קאַלבסוב אַ גרויסער שניט־סוחר מיט אַ פולן וואָגן טייערע וואָלענע סחורה, וואָס ער האָט איינגעהאַנדלט אין ברעסלוי. דער סוחר איז פאַרפאָרן אין גאַסטהויז, וואָס האָט זיך געפונען נישט וויט פון דער מיליטערישער קאַזאַרמע, אַדער „קאַסערן", ווי מ׳פלעגט עס רופן אין קאַלבסוב. מ׳האָט אויסגעשפּאַנט די פערד און דעם וואָגן געלאָזן אַ צוגעדעקטן

אויפן פאַרמאַכטן הויף. צומאַרגנס, ווי דער סוחר איז נאָר אַרויס אויפן הויף, האָט ער דערזען, אַז זיין וואָגן איז אויסגעליידיקט געוואָרן. דערקענט האָט ער אָבער שפורן פון טריט, וואָס האָבן געפירט דורך אַן עפענונג אין פלויט אין דער ריכטונג פון דער קאַזאַרמע. נישט אַנדערש נאָר איינער פון די סאָלדאַטן האָט די סחורה אַוועקגענבעט. אָבער ווער?

דער קאָמענדאַנט, האָט מען געוואוסט, איז זייער אַ שטרענגער און לאָזט ניט צו צו־זיך קיינעם, האָט דער סוחר מורא געהאַט צו גיין פאַר אים זיך באַקלאָגן. אָבער ס׳איז פאַרט אַזאַ גרויסער פאַרלוסט! וואָס טוט מען? איז זיך דער סוחר מיישב און איז אַריין צום רב, צו ר׳ אברהם יהושע העשיל, פרעגן אַן עצה.

דער רב האָט גע׳עצה׳ט דעם סוחר: גיין זאָלסטו יאָ צום קאָמענדאַנט. אָבער זאָגן זאָלסטו, אַז דו האָסט געזען ווי דער סאָלדאַט נעמט די סחורה, נאָר אין מיטן נאַכט האָסטו מורא געהאַט צו שרייען, טאָמער שיסט ער. וועט דער קאָמענדאַט דאַן זיכער פרעגן, צי וואָלסטו געקאָנט דערקענען דעם גנב? זאָלסטו זאָגן: יאָ! דער קאָמענדאַנט וועט מסתמא לאָזן דורכמאַרשירן אַלע סאָלדאַטן, און אַ סימן זאָלסטו האָבן: דער זעלנער וואָס וועט דיך זידלען און שילטן — ער איז דער גנב.

— און וואָס וועט זיין — פרעגט דער סוחר — אויב ער וועט זיך נישט מודה זיין?

— זאָל מען אים מכבד זיין מיט פינף און צוואַנציק שמיץ — ענטפערט דער רב.

— אָבער — דינגט זיך דער סוחר — אַז ער וועט זיך אַלץ נישט מודה זיין?

— זאָל מען אים געבן נאָכאַמאָל פינף און צוואַנציק — ענטפערט דער אַפטער רב.

דער סוחר האָט זיך אָנגענומען מיט קוראַזש און באין־ברירה אַוועק צום קאָמענדאַנט און אים דערציילט וואָס עס האָט מיט אים פאַסירט, און אַז דער גנב איז איינער פון זיינע סאָלדאַטן.

— ווי וואָגען זי צו באַשולדיקן דאָס קייסער־קעניגלעכע מיליטער? — האָט זיך דער קאָמענדאַנט מיט כעס צעשריען.

— נישט דאָס מיליטער באַשולדיק איך — פאַרענטפערט זיך דער סוחר — נאָר איינעם, בלויז דעם איינציקן גנב, וועלכן איך האָב געזען.

— וועסטו אים דערקענען? — פרעגט שאַרף דער קאָמאַנדיר.

— יאָ! הער קאָמענדאַנט — שניידט אָפ קורץ דער סוחר.

דער קאָמענדאַנט האָט צוגעשטימט אויסצושטעלן אַלע זיינע זעלנער כדי דער סוחר זאָל דערקענען דעם גנב, און עס איז געשען גענוי ווי דער רב האָט געזאָגט. דער גנב האָט געזומען באַלייִדיקן און שילטן, און האָט זיך מודה געווען נאָכדעם ווי ער האָט אַריינגעכאַפּט צוויי מאָל פּינף און צוואַנציק. די גאַנצע סחורה איז אומגעקערט געוואָרן צום סוחר.

מיט גרויס דאַנקבאַרקייט איז דער סוחר אַוועק צום רב און פּאַר אים אַוועקגעלייגט אַ שיינע מטבע. דער רב האָט בשום אופן ניט געוואָלט נעמען.

— אויב נישט קיין געלט — האָט דער סוחר געזאָגט — אָבער אַ שטיקל וואָלענעם געוואַנט אויף אַ בגד מעג איך דאָך יאָ דעם רבין שענקען. איך האָב זיך שוין מייאש געווען פון דער גאַנצער סחורה, וועט עס דאָך הייסן ווי אַ זוכה מן ההפקר...

— ניין — זאָגט דער רב — קיין צמר, וואָלענע מלבושים, טראָג איך נישט, מחמת דעם חשש פון שעטנז.

— אָבער פּאַר דער רביצין פּאַר אַ קלייד אַ שטיקל סחורה — מאַנט ווייטער דער סוחר.

— ווי וועל איך באַצאָלן שניידער געלט? — זאָגט אָפּ דער רב.

— איך בין אַ גוטער בעל־מלאכה אויך, וועל איך אַליין אויפנייען פּאַר דער רביצין אַ קלייד — בלייבט פּאַר־עקשנ־ט דער סוחר.

— מ׳דאַרף דאָך אָבער קוי־פן אונטערשלאַק! — וואַרפט אַריין מיט חריפות דער רב.

— אונטערשלאַק קען מען נוצן דעם אַלטן — וויל זיך דער סוחר נישט אונטערגעבן.

— אַזוי גאָר, אויב דער אַלטער אונטערשלאַק איז נאָך גוט, צו וואָס איז נויטיק אַ ניי קלייד? — פּירט אויס דער רב מיט ניצחון.

אַזוי אַרום האָט דער צדיק אויסגעמיטן אָנצונעמען די מתנה.

עסן — יאָ! און אַן אתרוג — ניט?

ערב סוכות אין דער פּרי און דער קאָלבסובער רב ר׳ אברהם יהושע העשיל האָט שוין צורעכט געמאַכט די סוכה. אין הויז אָבער איז נאָך אַלץ גאָרנישט געווען פּאַר יום־טוב. מיט אַ צעבראָכן האַרץ רופט ער אויס צו דער רביצין: מילא, איך האָב געטאָן מיינס, כ׳האָב צוגעגרייט די סוכה, מקיים צו זיין די מצווה פון השם־יתברך; וווייטער קאָן איך גאָרנישט טאָן. ווי ס׳איז באַשערט, אַזוי וועט מוזן זיין.

מיט די דאָזיקע ווערטער האָט זיך דער רב אויפגעהויבן, איז אַוועק אין בית־המדרש און שוין פּאַרבליבן דאָרט אין התבודדות דעם גאַנצן טאָג.

אַרום מיטאָג צייט איז אַריין אין רב׳ס הויז עפּעס אַ פרעמדער ייד, וואָס האָט אויסגעזען צו זיין אַ חשובער מענטש. ער האָט זיך גלייך געווענדט צו דער רביצין און דערציילט, אַז אַזוי ווי ער איז געבליבן שטעקן אונטער־וועגס און קאָן שוין אַהיים נישט קומען אין צייט אויף יום־טוב, על־כן בעט ער דערלויבן אים צו האַלטן יום־טוב ביי דעם רב.

— יאָ — האָט געענטפערט די רביצין, און דערביי פאַרגאַנגען אין אַ געוויין — אָבער אין שטוב איז פּוסט און ליידיק: נישטאָ קיין פלייש, קיין פיש, קיין וויין, אַפילו קיין שטיקל ברויט נישטאָ.

— זאָל זיך די רביצין נישט זאָרגן — האָט אַ רוף אויס געגעבן דער אורח — אָט נעמט פיר גאָלדענע דוקאַטן און קויפט איין אויף יום־טוב; קויפט איין רביצין אַלץ וואָס מען דאַרף, געלט האָב איך לרוב.

די רביצין האָט גענומען די גאָלד שטיקלעך און האָט איינגעקויפט פון אַלעם גוטן: קודם־כל האָט זי איינגעהאַנדלט לאַנגע שיינע ליכט, וויין, פיש און פלייש, און אויך אַלערליי מטעמים ווי עס פּאַסט פאַר אַ גבירישער סעודה.

פאַרנאַכט איז דער אורח אַוועק אין בית־מדרש דאַווענען. נאָכן דאַווענען, ווען דער עולם איז שוין געוואָרן אַביסל שיטערלעך, האָט ער זיך צוגע־שאַרט צום רב, אים געגעבן שלום־עליכם, און געפרעגט, צי קען ער ביי אים זיין אַן אורח אויף יום־טוב?

— בכבוד גדול, אָבער צי עס וועט זיין אַ סעודה, ווייס איך נישט — האָט געענטפערט דער רב.

דער רב האָט זיך פּאַמעלעך געלאָזט גיין אויפן וועג אַהיים, און דער אורח האָט געפּויזעט שטילינקערהייט נאָך. דער רב מאַכט אַן הקפה אַרום דער הויז און קומענדיק צו דער סוכה האָט ער זיך אָפּגעשטעלט און מיט איר אויסגע׳טענה׳ט: „סוכה, סוכה! אַלץ וואָס כ׳האָב געקענט האָב איך פאַר דיר געטאָן: כ׳האָב דיך מיט זאָרג אויפגעשטעלט, כ׳האָב דיך אויסגערייניקט און באַהאָנגען מיט שיינע צירונגען. איצט שעם איך זיך אַריינצוקומען אין דיר מיט ליידיקן. אָבער וואָס דער בורא טוט, אַזוי מוז זיין״. אַזוי רעדנדיק האָט דער אַפּטער רב אַן עפן געטאָן די טיר פון דער סוכה.

ווי דערשטוינט איז דער רב געוואָרן דערזעענדיק די גרויסע ליכט, אַ טיש געגרייט מיט כל טוב און די רביצין מיט די קינדער פייערלעך אויפ־געלייגט. ער האָט גלייך אַרויסגעזונגען אַ דערהויבענעם „גוט יום־טוב״ און זיך אַ קער געטאָן צו דער טיר, פון וואַנען עס איז אַריין דער אורח. דער רב האָט מיט התלהבות געזאָגט די אושפּיזין, געמאַכט קידוש, געוואַשן זיך, טועם געווען פון די געשמאַקע געריכטן. פּלוצים האָט דער רב אָנגעהויבן צו קרעכצן:

„רבונו של עולם, גשמיות האָסטו מיר געגעבן די־והותר, און וואָס איז מכוח רוחניות? ווי קאָן מען הנאה האָבן אין דער סוכה פון עסן אָן אַן אתרוג צום בענטשן?"

— רבי — שלאָגט איבער דער אורח — איך האָב אַן אתרוג און טאַקע אַ מובחר מן המובחרים און אַ גרינער לולב מיט הדסים און כשרע ערבות האָב איך מיט זיך.

אַזוי ווי דער רב האָט דערזען די ארבעה מינים, האָט ער אַרומגעכאַפּט דעם אורח און זיך געלאָזן מיט אים אין אַ רקידהלע און אַזוי מיט אַ שמחה וואָס האָט איבערגעפלאָסן זיין האַרץ געטאַנצט ביזן פרימאָרגן.

אין דער פרי האָט דער אַפּטער מיט געוואַלדיקער תשוקה געבענטשט אתרוג און איז אַוועק אין בית־מדרש נישט פרעגנדיק ביים אורח: ווער, וואָס, ווען. קומענדיק פון בית־מדרש האָט ער שוין געטראָפן דעם אורח אַ שווער קראַנקן, ממש אַ נוטה למות, אַ גוסס. חול המועד איז ער טאַקע געשטאָרבן. דער אַפּטער רב האָט אויף זיך גענומען צו זאָגן קדיש און האַלטן דעם יאָר־צייט נאָך דעם אומבאַקאַנטן אורח. ביז אויף היינטיקן טאָג ווערט דער יאָר־צייט אָפּגעהיט אין דער משפּחה פון דעם אַפּטער צדיק, זכותו יגן עלינו.

גואל ישראל

אין דער נאַכט פון ערב פּסח, נאָך בדיקת חמץ, פלעגט דער סאַדיגו־רער רבי ר׳ אברהם יעקב זצ״ל (1883 — 1820) דערציילן די פאָלגנדיקע מעשה:

אין אַ דאָרף נישט ווייט פון קאָלבסוב האָט אַ ייד געהאַלטן אַ קרעטש־מע. קיין גרויסע הכנסות האָט דער ייד נישט געהאַט און האָט דערפאַר זעלטן ווען געקאָנט באַצאָלן דעם פּריץ דירה־געלט אין צייט. פלעגט דער פּריץ שיקן מאָנען און געגעבן אים כלערליי וואָרנונגען מיט פאַרשיידענע סטראַשונקעס. געהאָלפן האָט עס נישט, ווייל דער ייד האָט געהאַלטן אין איין טענהנען „אין לי"...

איינמאָל, געווען איז עס שבת הגדול, האָט זיך פאַרגלוסט דעם פּריץ אַ שפּיל טאָן מיט דעם ייד און אים באַשטראָפן. געשיקט האָט ער זיינע קאָזאַקן צו מאַכן אין יידס הויז אַן איבערקערעניש. די קאָזאַקן האָבן אַרויסגעוואָרפן פון אויוון דעם טשאָלנט, אַרויסגעגאָסן די פּאָמוניצע אויף דער פּאָדלאָגע, איבערגעקערט טישן און בענק, צעבראָכן, און אַלצדינג צוטראָטן...

דער ייד מיט די בני־בית זיינען געבליבן זיצן דערשלאָגן און צע־טומלט. שבת איז דאָך שבת, דאַרף מען אַרויסשלאָגן די צרות פון געדאַנק.

ער האָט זיך מיישב געווען און גאָר אַוועק אין שטאָט אַריין הערן די שבת־הגדול־דרשה פון רב.

געווען איז דעמאָלט רב אין קאַלבסוב ר׳ אברהם יהושע העשיל, דער שפּעטערדיקער אַפּטער רב. אין דער דרשה האָט דער דאָרפּסייד געהערט דעם רב זאָגן, אַז ס׳זיינען פּאַראַן צוויי ברכות וועגן דער יידישער גאולה: איינע איז „גאל ישראל״, וואָס מיינט ער האָט אויסגעלייזט ישראל. דאָס געפּינט זיך צום סוף פון ברכות קריאת־שמע, ווי אויך אין דער הגדה פון דער סדר־נאַכט. די צווייטע ברכה איז „גואל ישראל״, אַ לשון הווה, וואָס מיינט: ער לייזט אויס ישראל. דאָס זאָגן מיר דריי מאָל אַ טאָג אין דער וואָכעדיקער שמונה־עשרה.

„גאל ישראל״ גייט אַרויף אויף דער גאולה פון גלות מצרים. אָבער „גואל ישראל״ באַציט זיך אויף דער טאָג־טעגלעכער גאולה פון דער איצטיקער צייט. אָט געפּינט זיך אַ ייד ערגעץ אין אַ דאָרף — הערט דער אַרענדאַר וווייטער די דרשה — וואָס קאָן נישט באַצאָלן אין צייט דעם פּריץ זיינעם, שיקט אים דער פּריץ זיינע קאָזאַקן און מאַכן אים אין הויז אַ חורבן, אויך פּאַר יענעם ייד שיקט דער אויבערשטער אַ גאולה, אַן אויסלייזונג פון זיינע צרות.

דער ישובניק, דערהערנדיק די דאָזיקע רייד, האָט זיך אויפגעהויבן מיט שמחה און איז צוריק אַהיים געגאַנגען זינגענדיק און טאַנצנדיק: „גואל ישראל״, דער רבי זאָגט, גואל ישראל! דער רבי זאָגט...

בינו לבינו האָט דער פּריץ אויפסנייי געשיקט זיינע שלוחים, זיי זאָלן זען וואָס טוט זיך דאָרט ביי זיין ייד. ערשט זיי טרעפן דעם ייד פּאַרגיי־ענדיק אין טאַנץ און געזאַנג: „גואל ישראל״. זיינען זיי אַוועק צום גראַף און דערציילט, אַז נישט אַנדערש נאָר דער ייד איז פּאַר צרות אַראָפּ פון זיינען; ער גייט אַרום טאַנצנדיק און זינגענדיק: „קאָלאַ איסקראַ־על!״...

וועז דער פּריץ האָט אין אָוונט געלאָזט רופן דעם קרעטשמער האָט ער זיך לכתחילה געשראָקן טאָמער וועט דער פּריץ ווידער עפּעס אויסטראַכטן אַ נייע האַרבע שטראָף. אָבער אַזוי ווי ער האָט זיך נאָר דערמאָנט אין דעם רב׳ס הייליק וואָרט, האָט זיך דער פּחד פון אים אָפּגעטאָן און איז מיט שמחה אַוועק אין הויף צום פּריץ.

— מאָשקע — רעדט אים אויס דער פּריץ — פּאַרוואָס ביזטו אַזאַ שלימזל? פּאַרוואָס ביסטו הינטערשטעליק אין דיינע צאָלונגען?

— וואָס קאָן איך, יאַשניע פּאַניע, טאָן? — האָט צוריקגעפּרעגט דער קרעטשמער האָפּערדיק.

— וויסטו וואָס, מאַשקע? — ענטפערט דער גראַף — איך גיב דיר אַ קוויטל צו דער ברויערייַ אין שטאָט, מ׳זאָל דיר געבן שפּירט, ריינעם אָקעווּיט, אויף באָרג. וועסטו פאַרקויפן און פאַרדינען; אַזוי וועסטו איינהאַנדלען עטלעכע מאָל און דו וועסט זיך שטעלן אויף די פּיס. אַזוי אַרום וועסטו אָפּצאָלן די חובות.

צווישן שבת הגדול און פּסח האָט דער ייד באַוויזן איינצוקויפן אויף צסח און אויך עפּעס מסלק צו זיין דעם פּריץ פאַרן חוב. ערב פּסח איז ער שוין אַריין צום רב מיט אַ קניפּל פון עטלעכע מטבעות און געזאָגט: רבי, איך האָב אייך געבראַכט „גואל־ישראל־געלט״!...

אַ „שוערע״ דין־תורה

אויף דעם פּסוק „ושוחד לא תקח, כי השוחד יעוור פּקחים ויסלף דברי צדיקים — און שוחד (כאַטש) זאָלסטו ניט נעמען, וואָרום שוחד מאַכט בלינד זעעדיקע...״ (שמות כג, ח) דרשנ׳ט די גמרא: אפילו צדיק גמור... (כתובות קה:) חידושט זיך אויף דעם ר׳ אייזיקל קאַמאַרנער זצ״ל (תקס״ו — תרל״ד) וואָס הייסט, ווי קאָן אַ צדיק גמור נעמען שוחד?

דער ענין ווערט אָבער קלאָר — זאָגט ער — פון דער מעשה וואָס האָט געטראָפן ביים הייליקן צדיק ר׳ אברהם יהושע העשיל, וואָס איז יונגער־הייט געווען רב אין קאַלבסוב און אין די פּינף שטעט וואָס האָבן באַלאַנגט צו אים.

איינמאָל איז ער געזעסן ביי אַ גרויסער דין־תורה צווישן מיט נאָך דיינים. די דיינים האָבן געהאַט געמיינט שוחד, זיינען זיי געווען געניגט אַרויס־צוגעבן אַ פּסק לטובת דעם כאַבאַרניק, וואָס האָט זיי אונטערגעקויפט. ער, דער אַפּטער, האָט אָבער נישט מסכים געווען מיט זיי. ער האָט געהאַלטן, אַז דער דין איז דאָך ניט אַזוי.

די דיינים, זעענדיק אַז זיי קאָנען ניט באַווירקן דעם רב און אים אַריבערציען אויף זייער צד, האָבן זיי געראָטן זייער בעל־דין, אַז ער זאָל פרובירן דעם רב אויך משחד זיין. האָט אָבער דער בעל־דין געוואוסט אַז דאָס איז אוממעגלעך, ווייל דער רב איז אַ צדיק גמור. האָבן די דיינים גע׳עצה׳ט אַריינצולייגן אין דעם רב׳ס ראש־חודש בעקעשע אַ צאָל גאָלד־שטיקלעך. אַזוי האָט דער בעל־דין טאָקע געטאָן, און קיינער האָט פון דעם נישט געוואוסט, אַוודאי נישט דער רב.

זעצנדיק זיך ווידער צו דער דין־תורה האָט דעם רב׳ס דעה אומבאַוואוסט עפּעס אָנגעהויבן נוטה זיין צום צד פון די דיינים. האָט ער געשוויגן

און בלויז געזאָגט: „דינו לבוקר משפט" * (ירמי׳ כא, יב), לאָמיר אָפּלייגן דעם פּסק־דין אויף מאָרגן! אַזוי אַרום האָט ער אָפּגעלייגט דאָס אַרויסגעבן דעם פּסק. ער איז אַרויס פון בית־דין שטיבל אין זיין חדר און זיך שטאַרק צע־וויינט: ס׳טייטש — האָט ער צו זיך גערעדט — פאַרוואָס איז ער עפּעס פּלוצים געוואָרן גענויגט מסכים צו זיין מיט די דיינים? אין דער אמתן איז דאָך דער דין אַנדערש?

זיינען אַוועק עטלעכע טעג. דער רב האַלט אין איין אָפּלייגן; ער האַלט אָפּ זיין ענדגילטיקע מיינונג.

דערווייל איז אונטערגעקומען ראש־חודש. דער רב וויל אַרויסנעמען זיין קאַפּאָטע, עפּעס איז זי שווער, קוים אויפצוהויבן. ער שטעקט אַריין זיין האַנט אין דער קעשענע און ציט אַרויס אַ זשמעניע רויטלעכע רענדלעך. ווער האָט דאָס געקענט אַריינלייגן אַזאַ אוצר אין דעם מלבוש? פרעגט ער נאָך ביי דער רביצין. מ׳האָט געפרעגט און געפאָרשט ביז ס׳איז פאַרבליבן אַז קיין אַנדערער אַ חוץ דער בעל־דין האָט דאָ ניט געקאָנט זיין.

דער רב האָט געשיקט רופן דעם פּאַרשוין און אויף אים גוזר געווען און געוואָרנט און געדראָט מיט חרם, ביז ער האָט זיך מודה געווען.

דער רב האָט דעם רשע אַרויסגעטריבן, זאָגנדיק: איך וויל מער ניט זיצן ביי דער דין־תורה; פאַר דער דין־תורה בין איך שוין געוואָרן פּסול.

דאָס האָט געמיינט די גמרא אויף דעם פּסוק „ויסלף דברי צדיקים", שוחד פאַרדרייט די ווערטער פון גערעכטע — „אַפילו צדיק גמור" — מעג ער זיין אַפילו אַ פּאָלנער צדיק, און אויך אינגאַנצן ניט וויסנדיק נעמען שוחד — נסתלף בדבריו — ווערט ער שוין פאַרפּלאָנטערט אין זיינע רייד...

דער שטעקן איז נאָך ווייט פון טרוקן...

די פאָלגנדיקע שטוינענדיקע מעשה איז דערציילט געוואָרן פון ר׳ יצחק נעשכיזער, אַ זון פון ר׳ מרדכי נעשכיזער און דעם אַפּטער רב׳ס מחותן.

אין דער צייט ווען דער אַפּטער רב איז געווען אין קאָלבסוב האָט זיך דאָרט געפונען אַ גראַף. זיינע גיטער, וועלדער און פעלדער האָבן זיך געצויגן אויף לאַנגע שטרעקעס. ער איז אויך געווען אַ קרוב למלכות און אין דעם מלוכה־ראַט פונעם קעניג פּאָניאַטאָווסקי אין וואַרשע איז ער געווען פון די הויפּט ראַטגעבער — אין דער סאַמע ערשטער שורה. הגם נאָך אַזאַ שונא־ישראל ווי ער איז נישט געווען בנמצא אין גאַנץ פּוילן, זיינען דאָך אַלע זיינע

* דאָרט איז דער געדאַנק פּונקט פאַרקערט: משפּט גלייך אין דער פרי.

געשעפטן אָנגעפירט געוואָרן פון יידישע הענט. אָבער, קיין איינער פון די יידן האָט ניט געהאַט די געלעגנהייט אָנקוקן זיין פּנים, ווייל דער גראַף האָט אַלצדינג געטאָן דורך אַן אָגענט.

איין מאָל איז אַריינגעקומען אין הויף אַ ייד, וואָס האָט זיך אויס־געצייכנט מיט זיינע אידעלע מאַניערן און מיט אַ געשליפענער פּוילישער שפּראַך — אַ ייד פון דער געגנט, אַ תבואה סוחר, וואָס וויס וואו איין אוו וואו אויס. גלייך האָט ער געפּונען חן אין די אויגן פון אָגענט, וואָס האָט אויפן אָרט געוואָלט שליסן אַ מסחר. אָבער צופיל געלט האָט דער ייד ניט געהאַט. זאָגט צו אים דער אָגענט: דער עיקר איז האַנדלען ערלעך. וועט איר האַנדלען ערלעך און מיט יושר — האָט אים דער אָגענט געזאָגט — וועלן מיר אייך קענען געבן די תבואה אויף באָרג. אַזוי אַרום איז דער סוחר געוואָרן אַ שטענדיקער אַריינגייער אין הויף. ער האָט אַלץ געטאָן באמונה. דער מסחר איז אָנגעגאַנגען יאָרן לאַנג, און דער ייד איז געוואָרן גאָר רייך און חשוב אין הויף.

מיטאַמאָל שטאַרבט דער גראַף. די אלמנה, די גרעפין, הויבט זיך אָן צו אינטערעסירן אין די געשעפטן. איינמאָל האָט זי באַמערקט דעם הויכן ייד מיט דער שוואַרצער באָרד און שיינעם גאַנג. דער אָגענט האָט איר דער־קלערט, ווער דער סוחר איז. האָט די גרעפין געבעטן, ער זאָל דעם ייד אַריין־שיקן צו איר. דער ייד איז לכתחילה געוואָרן מלא פּחד, אָבער די גרעפין האָט דעם ייד אויפגענומען מיט כבוד און מיט אים געשמועסט געמיטלעך. דער סוחר איז געוואָרן איבערַאשט פון איר שיינקייט און פון דעם כבוד וואָס זי האָט אים צוגעטיילט. ביסלעכווייז איז ער געוואָרן אַ יוצא־ונכנס אויך ביי דער גרעפין. די גרעפין איז וואָס ווייטער געוואָרן מער היימיש מיט דעם סוחר. לסוף האָט זי אים פאַרגעשלאָגן ער זאָל מיט איר היראָטן, וועט ער ווערן דער גראַף און אויך פאַרנעמען איר געוועזענעמס מאַנס פּלאַץ אין דער מדינה; אָבער כדי דאָס אַלץ צו דערגרייכן, איז נויטיק ער זאָל זיך שמד׳ן.

דער ערלעכער סוחר איז פון אויפרעגונג און פאַרביטערונג אויפגע־שפּרונגען און אַנטלאָפן. אָבער מיט דער צייט איז ער צוליב מסחר ווידער געקומען. בקיצור, די גרעפין האָט געהאַלטן אין איין איבערחזרן איר פאַר־שלאָג, ביז דער סוחר האָט ענדלעך מסכים געוועזן צו איר ווילן...

אונטער דעם נאָמען פון געוועזענעם גראַף איז איצט דער נייער גראַף געלאָדן געוואָרן צו דער נאַציאָנאַלער „ראַדע״ און פאַרגעשטעלט געוואָרן פאַרן מלך פּאָניאַטאָווסקי. ער האָט אויך פאַרנומען דעם ערשטן פּלאַץ און שטאַרק אויסגענומען ביים קעניג צוליב זיין אויסערלעכקייט און זיין שפּראַך.

איינמאל, זיצנדיק ביי דער אסיפה, הערט ער ווי א״ינער פון די גראָפן דערציילט אַן עלילת־דם מעשה, היינו: אַז אין זיין דאָרף איז אַ יידיש מיידל צוזאַמען מיט איר קריסטלעכער פריינדינע געגאַנגען שפּאַצירן, אָבער צוריק איז בלויז געקומען דאָס יידיש מיידל, ווייל די קריסטלעכע האָבן די יידן דערמאָרדעט, כדי צו נוצן איר בלוט אויף פּסח. אויף דער מעשה האָבן אַלע אַנדערע גראָפן געענטפערט: וואָסערע נייעס איז דאָס? יעדעס יאָר פאָר פּסח גנבענען ביי אונדז די זשידעס קריסטלעכע קינדער...

דערהערנדיק דעם געשפּרעך, איז דער מלך פּאָניאַטאָווסקי געוואָרן מלא חימה אויף די יידן און איבערגעפרעגט: איז דאָס וואָס איר דערציילט טאָקע ריכטיק אמת? יאָ, ריכטיק! האָבן אַלע מיטאַמאָל אויסגערופן. אין דעם פּרט זיינען יידן גאָר גרויליקע מערדער.

האָט דער מלך פּאָניאַטאָווסקי געפרופן זיינע שרייבער און זיי באַפוילן צו פּאַרפאָסן אַ גזירה אַרויסצוטרייבן אַלע יידן פון פוילן און זייער פּאַרמעגן זאָל פּאַרנומען ווערן פון דעם אוצר המלוכה. אין איילעניש האָט מען אַריינ־געבראַכט דעם דעקרעט אויף צו חתמ׳נען, בקטון החל — אַנגעהויבן מיט דעם קלענסטן פון די גראָפן, ביז צום מלך אַליין, כדת פוילן — לויט די פּוילישע סטאַטוטן. (ס׳איז באַוואוסט, אַז פּאָניאַטאָווסקי האָט געהאַט אַ שוואַכן כאַראַקטער, און זיך געלאָזט פירן פון די פריצים...)

ווען ס׳איז געקומען די רייע פון דעם נייעם גראָף, האָט זיך ביי אים אויפגעוועקט דאָס פּינטעלע יוד. הגם ער איז שוין דעמאָלט געווען אַזוי טיף געזונקען אין דער טומאה, אַז אויך ער אַליין איז געוואָרן אַ שונא־ישראל, האָט ער דאָך נישט געקאָנט פאַרטראָגן דעם מיאוס׳ן בלבול. אין אויפרעגונג און ציטערניש האָט ער זיך אויפגעשטעלט און אויפגעהויבן זיין שטימע מיט חכמה: אדוני המלך! חשובע האַרן! הערט זיך איין צו מיינע רייד, די רייד פון אַ שונא־ישראל, וואָס ווייס גוט אַלע געהיימנישן פון יידנטום. איך וועל זיך פאָר אייך היינט מודה זיין — אַ יוד בין איך געבוירן, ווי אַ יוד האָב איך געלעבט אַ לאַנגע צייט. קיינעם פון אייך אַלע איז נישט באַקאַנט די פאַרדאָרבנקייט פון די יידן ווי מיר. אָבער, אַז זיי געברויכן בלוט אויף פּסח איז אַבסאָלוט ליגן! אין דער יידישער תורה שטייט בפירוש געשריבן אַז בלוט, אַפילו פון אַ בהמה און אַן עוף, איז פאַרבאָטן, ווער שמועסט מענטש־לעך בלוט. און ווייל איך וויס זיכער אַז דאָס איז נישט מער ווי אַן אויס־געטראַכטער בלבול, וועל איך נישט חתמענען אַזאַ שריפט.

דער מלך האָט איצט אויסגעגאָסן זיין גאַנצן כעס אויף זיינע גראָפן

און געפרעגט: זאָגסטו דייטלעך און קלאָר, אַז יידן דאַרפן נישט, און האָבן איבערהויפּט קיינמאָל נישט געברויכט בלוט אויף פּסח?

שקר, אַ געמיינער בלבול, אַן אויסגעטראַכטער! — האָט דער אַמאָלי־קער ייד אויסגערופן — איך בין ערב פאַר דעם!

דער מלך האָט איצט אויסגעגאָסן זיין גאַנצן כעס אויף זיינע דוכסים און האָט גלייך צעריסן דעם כתב מיט אַלע חתימות. די ראַטגעבער זיינען זיך אויף גיך צעלאָפן מיט חרפּה.

דער ייד, דער משומד איז אויך אַהיים געקומען, אָבער נישט דער זעל־בער... הייליקע געדאַנקען האָבן אָנגעהויבן אויפטויכן אין זיין מוח; זיי האָבן ביי אים געהאַלטן אין איין מאָנען, אין איין דערוועקן אַ נאָענטקייט און אַ ליבע צו יידישקייט. ער איז אַרומגעגאַנגען ווי משוגע. אַלץ אין הויף איז אים געוואָרן פאַרמיאוסט — די גרעפין, די קינדער, דאָס רייכטום, די אונטער־האַלטונג — אַלצדינג איז ביי אים געוואָרן ווערטלאָז. ער האָט אָנגעהויבן בלאָנדזשען אַרום דעם פּאַלאַץ און ניט געפונען קיין מנוחה.

די גרעפין האָט איינגעזען זיין אומרואיקייט, האָט זי אים גע׳עצה׳ט ער זאָל זיך אַביסל דורכפאָרן צווישן די גיטער, דערפער, פעלדער און וועל־דער כדי צו פאַרטרייבן די מרה־שחורה. דאָס איז אים געפעלן. ער האָט איינגעשפּאַנט אַ גוטע בריטשקע, און פאָרנדיק געטראַכט: ווי באַפרייט מען זיך פון דעם קלעם? אַזוי טראַכטנדיק איז ער אָנגעקומען נאָענט צו קאָלבסוב. זאָגט ער צו זיך: אָט וועל איך אַריין צום ראַבין, ער וועט זיכער געפינען אַן עצה. אומר ועושה — ער לאָזט איבער דאָס פערד מיט דער בריטשקע און מיטן גראָבן שטעקן אין האַנט נעמט ער שפּאַנען צום רב, צו ר׳ אברהם יהושע העשיל.

ס׳איז שאַ שטיל, אין מיטן נאַכט, אַלע שלאָפן שוין, אָבער דער רב איז וואַך; ער איז פאַרטיפט אין לערנען און הערט גאָרנישט ווי דער פּריץ קומט אַריין און שטעלט אַוועק זיין שטעקן ביי דער טיר. מיט גרויס דרך־ארץ דערציילט דער אַריינגעקומענער דעם רב ווער ער איז און אַז ער איז איצט גרייט תשובה צו טאָן...

דער רב, אַ פאַרטראַכטער, איז פול מיט פּחד. ער טראַכט זיך אַריין אין דעם ענין, טאָמער, חלילה, קאָן פון דעם אַרויסקומען אַן אומגליק אויף די גאַנצע קהילה! ער הויבט זיך פון אָרט, ער לויפט איבער דער שטוב הין און צוריק, ער נעמט שרייען מיט ציטערניש: אַרויס, אַרויס! מיר קאָנען גאָרנישט אַפילו רעדן וועגן דעם!

דער גראַף רירט זיך אָבער ניט פון אָרט, גלייך ניט אים מיינט מען.

ער גייט איבער אויפסניי זיין לעבנסגעשיכטע און בעט זיך רחמים ביים רב ער זאָל אים געבן אַן עצה ווי אַזוי זיך צו ראַטעווען פון דעם טיפן אָפּ־גרונט. דער רב שפּאַנט אַרום און דערזעענדיק דעם גראָבן שטעקן ביי דער טיר, שרייט ער אויס: ווען ס׳וועט שפּראָצן דער שטעקן, וועלן מיר רעדן וועגן אייער תיקון!... דער גראַף הערט אָבער גאָרניט; זיין האַרץ האָט זיך צעעפנט, און עס שטראָמט פון אים ווי פון אַ קוואַל. ער חזרט ווידער איבער דעם סיפור המעשה פון זיין לעבן, און בעט אַלץ אַ תשובה.

זע נאָר זע! וואונדער איבער וואונדער! דער שטעקן הויבט אָן שפּראָצן ווי איינגעוואָרצלט אין באָדן. דער רב ווערט ערשט מער דערצי־טערט, אָבער באַלד באַרואיקט ער זיך און ווערט אַנטשלאָסן צו ראַטעווען די פּאַרבלאָנדזשעטע נשמה. די רייד פון גראַף האַלטן נאָך אין איין פליסן און דער רב זעט איין, אַז דאָס פּינטעלע ייד, וואָס האָט זיך אין גראַף דערוועקט דורך דעם עלילת־דם, ווערט אים מער נישט לאָזן האָבן מנוחה. האָט אים דער רב געגעבן אַ שריפט צום אַמסטערדאַמער רב, וואָס האָט דעם גראַף מקרב און מדריך געווען צו ווערן אַן אמת׳ער בעל־תשובה לויט דעם תיקון און אָנווייזונגען פון דעם רב פון קאָלבסוב.

אין וועלכע יאָרן איז דער אַפּטער רב געווען אין קאָלבסוב?

פון אַן הסכמה וואָס דער אַפּטער רב האָט געגעבן אויף דעם ספר „שו״ת מאיר נתיבים״ פון דעם גאון און מקובל ר׳ מאיר ב״ר צבי הירש מרגליות (מחבר פון ספר „סוד יכין ובועז״ אויף קבלה), פון די חשובסטע תלמידים פון בעש״ט, דערוויסן מיר זיך, אַז אין יאָר תקנ״א (1791) איז דער אַפּטער נאָך געווען אין קאָלבסוב, און אַז ער איז שוין געווען באָרימט אין דער חסידישער און לומדישער וועלט.

די הסכמה איז געגעבן געוואָרן כ״א כסלו תקנ״א אין דער שטאָט סקאָלאָט (סקאָלאָט, 30 ק״מ פון טאַרנאָפּאָל). דאָס ספר איז צום ערשטן מאָל געדרוקט געוואָרן אין פּולנאָי תקנ״א ג׳ בהר, „ותכל בו עבודה״, בששה לחודש זיו, זהו חודש אייר.

די יראת־הכבוד׳דיקע באַציאונג צום אַפּטער אין יענער צייט, קאָן מען אַרויסזען פון דעם גרויסן טיטול אין דער אויבערשריפט איבער דער הסכמה, וועלכע מיר ברענגען דאָ וואָרט־וועלטלעך צוזאַמען מיט דער הסכמה:

„מה״ה הרב הה״ג החסיד מפורסם חריף ובקי בוצינא דנהורא שלשלת יוחסין אב״ד דק״ק קאָלבסוב.

להיות ה״ה אהובי ש״ב (שאר בשרי) נד״ז (נכד דודי זקני) וחב״ד

(וחתן בן דודי) הרב הה״ג החריף שלשלת יוחסין כ״ש מו״ה בצלאל נ״י בן לאותו צדיק הגאון הגדול המפורסם החסיד המקובל מו׳ מאיר זצלה״ה אב״ד דק״ק אָוסטרהא והגליל בעסקו במצוה, צוואת אביו ז״ל להדפיס חיבוריו הנפלאים, אף שאלו הספרים א״צ להסכמה אך לאהבת ידיד נפשי ש״ב הרב הה״ג מ׳ בצלאל הנ״ל, עתירתי מיודעי ומכירי ואהובי להיות זריזים מקדימים לדבר מצוה לקנות הספרים בכסף מלא מיד ש״ב הרב הנ״ל.

כ״ד מדבר לכבוד התורה ולכבוד הגאון המחבר זצללה״ה, מתאבק בעפר רגלי חכמים חכמי אמת, יום כ״א כסלו תקנ״א לפ״ק פה ק״ק סקאלוט.

הק׳ אברהם יהושע העשיל מזמיגראד החונה בק״ק קאַלבסוב יצ״ו.

ר׳ שמואל, דעם אַפּטער רבס פאַטער, האָט געוואוינט אין זמיגראָד, איידער ער איז געוואָרן רב אין ניישטאַט. דער אַפּטער איז געבוירן און אויפּ־געצויגן אין זמיגראָד. דאָס יאָר פון זיין געבורט איז נישט באַקאַנט. לויט ווי ס׳איז אָנגענומען אין דעם אַפּטערס משפּחה האָט ער געלעבט כמנין ״עז״ (ה׳ עז לעמו יתן), קומט אויס אַז ער איז געבוירן אין יאָר תק״ח (ער איז נפטר געוואָרן אין תקפ״ה); אָבער די מערסטע כראָניקער שרייבן, אַז ער איז געבוירן אין תקט״ו.

דער אַפּטער פלעגט אויסמיידן צו געבן הסכמה׳ס, אַזוי ווי ער שרייבט אין זיין הסכמה אויפן ספר ״נועם מגדים״, פון ר׳ אליעזר הלוי איש הורוויץ אב״ד טאַרניגראָד, געגעבן אין אַפּט תקס״ז: ״אם אמנם דרכי למנוע מלתת הסכמה על [ה]דפסת ספרים...״, אָבער אין זיין הסכמה אויפן ספר ״דגל מחנה אפרים״ פון דעם סאַדילקאָווער רב ר׳ משה חיים אפרים, דעם בעש״ט׳ס אייניקל, אַ זון פון זיין טאָכטער האָדעל, שרייבט ער, אין אַפּט אלול תקס״ז, מיט גרויס ענטוזיאַזם: ״חמותי ראיתי אור יוצא מבין הבדים...״

פון דער הסכמה זעען מיר על־כל־פּנים אַז אין אלול תקס״ג איז שוין דער רב געווען אין אַפּט. לויט הרב צבי הלוי איש הורוויץ ז״ל, אין זיין ספר ״לקורות הקהלות בפולניה״ (ניו יורק, תשכ״ט), איז דער אַפּטער אָנגע־קומען קיין אַפּט אַרום יאָר תק״ס, נאָכדעם ווי ר׳ משה לייב סאַסאָווער האָט זיך פון דאָרט אַריבערגעצויגן קיין סאַסאָוו. ווען דער אַפּטער איז אָנגעקומען קיין קאַלבסוב איז ער מסתמא געווען אין די מיטעלע דרייסיקער יאָרן. אַזוי אַרום קאָנען מיר אָננעמען אַז דער אַפּטער האָט זיך אויפגעהאַלטן אין קאַלב־סוב בערך אין די יאָרן תקמ״ה־תק״ס (1800־1785), פון צוועלף ביז פופצן יאָר. (אגב, אויך אין מעזיבוזש בסוף ימיו איז ער געווען 12 יאָר, אָקוראַט ווי זיינע פאַרגיינער דאָרט: ר׳ משה חיים אפרים און ר׳ ברוך — אַלע צו צוועלף יאָר).

וועגן דער קאַלבסובער תקופה פון דעם אַפּטער, דערציילט אונדז עפּעס דער גאון און צדיק ר׳ משה טייטלבוים פון אוהעל, אין זיין ספר שו״ת „השיב משה״ (חלק יו״ד, שאלה כט): „בהיותי כאן פה ק״ק קאַלבסוב והייתי משובתי שבת אצל הרב הקדוש האלקי הגאון האמיתי אבד״ק הנ״ל נ״י הש״י יאריך ימיו ושנותיו... בא לפני השו״ב שלו מומחה ואומן גדול בכל עניני שו״ב וי״ש והציע לפניו דבריו, באשר שנתוודע לו בבירור גמור ברוב עסקו והרגלו בבדיקות זה לו יותר מעשרים שנה ועושה מלאכת ד׳ באמונה ולא ברמי׳ ח״ו ונותן כל לבו וכל חושיו וכל כחותיו ועשתונותיו ומחשבותיו להשגיח היטב הדק בהשגחה פרטית על כל פרטי פרטיות בענין בדיקה נתוודע לו שזה (חסרון ככף פשוטה וקרום מהדק) אינו סרכא, שזה התחלת הרפואה של מילוי החסרון...״ דער אַפּטער האָט געבעטן דעם גאַסט צו באַטראַכטן די שאלה: „והנה נצטויתי מפי כבוד הרב הקדוש הנ״ל להטות אוזן לדבריו ולעיין בזה. והנה מצות הרב הקדוש הנ״ל עלי חובה, ומצוה לשמוע דברי חכמים ואת פקודתו שמרה רוחי...״

דער „ישמח משה״ שרייבט מיט יראת הכבוד וועגן אַפּטער, און נאָך אַ לאַנגער לומדישער באַהאַנדלונג איז ער מסכים צו דעם שוחט „להתיר... במקום הפסד... באופן שיסכים ע״י כבוד הרב הגאון החסיד, מרא דאתרא מפק״ק קאַלבסוב יצ״ו. הכ״ד ה״ק משה טייטולבוים האב״ד דק״ק שינאַווע החותם פה ק״ק קאַלבסוב״.

מיט די פאַלגענדיקע וועדטער וועדט דער אַפּטער אַדרעסירט פון דעם גרינדער פון חב״ד, ר׳ שניאור זלמן פון לאַדי, אין אַ בריוו, חנוכה תקס״ז: „חיים ארוכים ושלום אל כ״ק ידי״נ ידיד ד׳ הרב הגאון הקדוש המפורסם איש אלקים מו״ר ר׳ אברהם יהושע העשיל (הלוי?) יחי׳ אב״ד דק״ק קאַל־ביסאַוו ואפטא ועוד״.

אין אַפּט איז ר׳ אברהם יהושע העשיל געווען בלויז אַן ערך פון ניין יאָר. אין תקס״ח (1808) האָט ער שוין אָנגענומען דאָס יאַסער רבנות, אָבער אָנגעקומען דאָרט איז ער ערשט נאָך פּסח תקס״ט.

אַ קאַלבסובער שרייבער פון אַפּטערס תורה

דאָס ספר „אוהב ישראל״ פון דעם אַפּטער איז אַרויסגעגעבן געוואָרן דורך זיין אייניקל ר׳ משולם זוסיא פון זינקעוו, אַ זון פון ר׳ יצחק מאיר, דער עלטסטער זון פון אַפּטער און זיין ממלא מקום אין מעזיבוזש. אין דער הקדמה צו זיין זיידנס ספר, שרייבט ר׳ משולם זוסיא: „מועטים הם הדברים הנחקקים בעט סופר לזכרון, כי אם בקאַלבסוב היה איש אחד מיוחד ורשם בידיעת זקני וללה״ה...״

וויזט אויס, אַז מ׳האָט אין קאַלבסוב יאָ אָפּגעשאַצט די תורה וועריטער פון אַפּטער, און ס׳האָט זיך אין זיין צייט געפונען אַ ייד, וואָס האָט געהאַט די קענטניש און דעם רצון זיי צו פאַרצייכענען. אָבער גרויס און באַרימט איז ר׳ אברהם יהושע העשיל ערשט געוואָרן אין אַפּט, אַזוי ווי עס ווערט דערמאָנט אין דער הקדמה: „ותהי ראשית ממלכתו בכתר הרבנות בק׳ קאַלבסוב ואח״ז נתקבל לאב״ד לעיר מלאה סופרים ומעוטרה ק״ק אפטה. והעיר הזאת היתה חביבה עליו מאוד... ולמען אהבתם הבטיחם שיקרא תמיד בשמם, וכן היה, ורגיל בפי כל: ׳הרב מאפטה׳״.

פון אַפּט קיין יאַס און מעזיבוזש

פאַרוואָס איז דער אַפּטער אַוועק פון אַפּט, איז נישט קלאָר. ר׳ משולם זוסיא שרייבט נאָר: „אולם מסיבות שונות הוכרח לעקור דירתו משם״. איין זאַך ווייסן מיר, אַז דער אַפּטער האָט זיך נישט געאיילט צו פאַרלאָזן אַפּט, און אַז ער האָט געשטעלט גאָר ערנסטע תנאים די יאַסער בעלי־בתים. ער האָט געפאָדערט געוויע פּלענער פון די נייע דירות, וואָס מ׳האָט געדאַרפט ספּעציעל בויען פאַרן בית הרב. ס׳איז אַנגענאַנגען אַ גאַנצע קאַרעספּאָדענץ ביז דער רב האָט זיך שוין נישט געקאָנט דערוואַרטן, און איז אַנגעקומען קיין יאַס נישט האָבנדיק פאַרטיק די דירות.

אויך אויפן וועג קיין יאַס האָט דער אַפּטער געהאַט אומאַנגענעמלעכ־קייטן. ער איז פאַרבייגעפאָרן סטרי. פונקט יענעם חודש האָט זיך נישט באַ־וויזן די לבנה, ביז זעכצן טאָג אין חודש, וועלכן דער אַפּטער איז אַריינגעפאָרן אין מיטן מאַרק אין סטרי. אַ גרויסער עולם איז געווען פאַרזאַמלט און דער אַפּטער האָט געזאָגט מחדש זיין די לבנה. לויט דעם גאון און שטאַרקן מתנגד, דער „קצות החושן״ ר׳ אריה לייב הכהן העלער און זיין תלמיד ר׳ ענזיל, איז שוין געווען צו שפּעט אין חודש פאַר קידוש לבנה, האָבן זיי געזאָגט, אַז מ׳דאַרף דעם אַפּטער לייגן אין חרם. האָבן גראָבע יונגען געזומען באַ־וואָרפן דעם אַפּטער מיט שניי־קוילן און שטיינער. פלוצלונג איז אַריינגעפאָרן אין מאַרק אַ קאַרעטע מיט ר׳ יעקב האַלפּערן, דעם באליכאווער רב, וועלכער איז געקומען זיך געזעגענען מיטן אַפּטער. דער יונגער גאון האָט אויפגע־שטורעמט דעם עולם מיט זיין לייבן שטימע: „דרך ארץ! וואו איז דאָס גע־הערט, אַז מ׳זאָל פאַר דעם לייגן אין חרם?!״

די שטאָט יאַס אין מאָלדאָוויע, געפינענדיק זיך אונטער דעם טערקישן סולטאַן, אויפן שוועל פון אומרואיקן און אַנטוויקלענדיקן זיך באַלקאַן, איז דעמאָלט געוואָרן אָפן פאַר האַנדל צווישן אַלע מדינות פון נאָענט און ווייט.

אַהין איז אָנגעקומען אַ צופלוס פון רייכע יידן, סוחרים פון דער גאַנצער וועלט, וואָס האָבן זיך שוין געפירט מאָדערן. קאָן זיין אַז דער אַפּטער האָט געהאַט אַ דאָפּלטע כוונה אין וועלן רב אין יאָס: ערשטנס, איינצושטעלן יידישקייט מיט אַ גרויסן פּאַרנעם ביד רמה, און צווייטנס, האָבן אַן אָפּענעם וועג קיין ארץ־ישראל. ער האָט טאַקע געזאָגט: „יאָס" איז אותיות „סוף ארץ ישראל". אָבער, נאָר די ערלעכע יידן, הגם מאַנכע פון זיי גרויסע גבירים, האָבן אים אויסגעפאָלגט. די אַנדערע אָבער האָבן חוצפהדיק רעבעלירט קעגן אים און מיט מסירות און נגישות אים אַזוי מצער געווען ביז ער האָט געמוזט גאָר אין אַ קורצע צייט, אין תקע"ג, אַנטלויפן אויף אַ מיסט־וואָגן אין מיטן נאַכט. דעמאָלט האָט דער אַפּטער געזאָגט: „יאָס" מאַכט „יש אומרים סדום", און „יאָסער גוים לא יוכיח" — אַ וואַרטשפיל אויף דעם פּסוק „היוסר גוים הלא יוכיח" (תהילים צד, י).

דער אַפּטער איז אַוועק קיין מעזיבוזש, דאָס וויגעלע פון חסידות וואָס איז געבליבן פאַרלאָזן מיט דער פּטירה פון בעש"ט'ס אייניקל, דער רבי ר' ברוך, אין תקע"ב.

דאָ אין מעזיבוזש האָט דער אַפּטער זיך אָפּגעגעבן בעיקר מיט חסידות. קיין מעזיבוזש צום אַפּטער זיינען איצט געקומען אַלע גדולי החסידות (ר' נפתלי ראָפּשיצער, ר' אברהם מרדכי פּינטשעווער, ר' הערשעלע זידיטשעווער, ר' אייזיקל קאָמאַרנער, ר' אייזיקל זידיטשעווער און אַנדערע) פון נאָענט און וויט.

דער אַפּטער איז נפטר געוואָרן אין מעזיבוזש אין תקפ"ה (1825) און איז דאָרט געקומען צו קבורה. ער האָט אָנגעזאָגט אין זיין צוואה, מ'זאָל אויף זיין מצבה נישט שרייבן קיין שבחים נאָר בלויז „אוהב ישראל", די זעלבע ראשי תיבות ווי פון „אברהם יהושע" — א"י. אוהב ישראל איז בגימטריא תקנ"ה, ווייל דאָס איז אַ תקנה פאַר יעדן יידן, זיך צו דערנענטערן צו אהבת הבורא, יעדער לויט זיין וועג.

דער נוסח פון דער מצבה:

פ"נ הרב אדמו"ר	ולעת זקנתו תקע
אוהב ישראל מו"ה	אהלו של תורה פ"ק
אברהם יהושע	מעזבוז ולו דומי' תהל'
העשיל מק' אפטא	ובמקום גדולתו שם
בהרב החסיד ועניו	ענותנותו אשר יצוה
שלשלת היוחסין מ'	את בניו שלא לכתב
שמואל ז"ל. נפ' ה' ניסן	על מצבתו שבחות
תקפ"ה	תנצב"ה
	...ויעמוד לקץ הימין לגורלו.

דער רבי ר׳ זושא פון האניפאָלי האָט אַמאָל געזאָגט אויפן פּסוק „ונהר יוצא מעדן להשקות את הגן, ומשם יפרד והיה לארבעה ראשים" (בראשית ב, י): „עדן" איז דער בעש״ט. „נהר" — זיין תלמיד דער מעזריטשער מגיד ר׳ בער. „גן" — מיין ברודער ר׳ אלימלך פון ליזשענסק. די „ארבעה ראשים" זיינען: דער לובלינער חוזה, דער קאָזשניצער מגיד, ר׳ מענדעלע רימאַנאָווער און דער אַפּטער ר׳ אברהם יהושע העשיל.

ס׳זיינען פאַרבליבן פון אַפּטער פיל חכמות, גוזמאות מיט זעלטענעם הומאָר, מעשיות, עטלעכע בריוו און הסכמות, אַ חוץ דברי תורה וואָס זיינען דערשינען צום ערשטן מאָל אין ספר „תורת אמת" דורך זיינעם אַ תלמיד ר׳ ישכר בער פון פשעדבוזש און ראַדאָשיץ און דערנאָך אין ספר „אוהב ישראל" דורך זיין אייניקל ר׳ משולם זוסיא פון זינקעוו. דער אַפּטער אַליין האָט גאָרנישט פאַרשריבן. ער האָט אַבער יאָ געזען אַ טייל פון די פאַרצייכענונגען, וואָס זיין זון ר׳ יצחק מאיר האָט אים געוויזן און מאַנכעס מאָל געמאַכט אויסבעסערונגען. מאַנכע שטעלן אין ספר „אוהב ישראל" זיינען אויך קאָרעגירט געוואָרן פון ר׳ יצחק מאיר׳ן, וואָס איז אַלע יאָרן געווען גאָר נאָענט צום טאַטן און האָט געוואוסט און געקאָנט געגוי זיין געדאַנקן גאַנג. דער אַפּטער איז געווען אַן אויסערגעווייגלעכער מענטש אין זיין רעדן, אין זיין עסן און התנהגות, אַזוי אַז נאָר וויניק מענטשן, אנשי מעשה און רמי המעלה האָבן אים געקאָנט פאַרשטיין און ריכטיק אָפּשאַצן.

פון אַפּטערס שאַרפזין און חכמדיקע גוזמאות איז כדאי צו ברענגען די פאָלגענדיקע:

„אוים קאָזאַקן!"

אויף דער גרויסער אוסטילער חתונה איז אַרויס אַ בילבול, אַז די חסידישע קאָזאַקן האָבן בשעת חדווה, זייענדיק בגילופין, עפּעס געשענדעט אַ קאַפּליצע. דער אַפּטער האָט גלייך באַראויקט דעם כעס פון דער פויערישער פּוילישער באַפעלקערונג מיט זיין שטרענגען משפט. ער האָט אויסגעשטעלט די „קאָזאַקן" און האָט בפני כל עם ועדה פון זיי אַראָפּגעריסן די רויטע לאמפאסן, אויסשרייענדיק: פע! איר קענט מער ביי מיר ניט זיין קיין קאָזאַקן!

„חיסע" קוויטלעך

צוליב אַ מסירה — דערציילט דער אַפּטער — האָבן מיר געמוזט פאַרברענען די קוויטלעך, וואָס די חסידים האָבן אָפּגעגעבן מיט די פּדיונות. ווי לאַנג מיינט איר האָבן מיר געברענט די קוויטלעך? דריי טעג און נעכט האָבן מיר מיט זיי באַהייצט דאָס הויז.

שוין איינמאָל אַ פּעלץ

צווישן די מלבושים וואָס דער אַפּטער האָט געמאַכט זיין זון ר׳ יצחק מאיר צו דער חתונה, איז געווען אַ טייערער סויבעלנער טוליפּ (אַ פּעלץ פּאַר שבת). דער אַפּטער פלעגט רימען זיין קוואַליטעט אויף דעם אופן: ווילט איר וויסן ווי טיף ס׳זיינען געווען די האָר פונעם סויבל? שטעלט אייך פאָר, ווען אַ רייטער אויף אַ פערד מיט אַן אויסגעשטרעקטער שפּיז זאָל אין פּעלץ אַריינ־רייטן, וואָלט מען פון אים גאָרנישט מער אַרויסגעזען. אָבער ווייך און דין איז דאָס פעלכל געווען, אַז מ׳האָט דעם גאַנצן פּעלץ געקאָנט צונויפלייגן און אַרייגנוויקלען אין אַ שאַלעכץ פון אַ וועלשענע נוס.

דער „ריכטיקער" בעל תפילה

ס׳זיינען אין איין יאָר אויסגעשטאָרבן אַ צאָל קימפּעטאָרינס ר״ל, האָט דער אַפּטער גוזר־תענית געווען און אַוועקגעשטעלט ביים עמוד עפּעס אַ דאָרפּסייד, וואָס האָט קוים געקאָנט זאָגן עברי. וועז ס׳איז געקומען אין דער שמונה עשרה צו דער ברכה „ברך", האָט אונדזער בעל־תפילה זיך צעהיצט און אויסגעשריען: „וברך את נשותינו כנשים הטובות לברכה. ברוך אתה ה׳ מברך הנשים". „אי, אַ טייערער בעל תפילה", האָט דער אַפּטער אָנגעקוואָלן, „אַזאַ פּשוטע האַרציקע תפילה וועט זיכער מאַכן אַ רושם אין הימל". די מגפה אויף קימפּעטאָרינס האָט טאַקע אויפגעהערט.

דעם אַפּטער׳ס מקווה און זיין פּאַן

קאָלבסובער לאַנדסלייט געדענקען נאָך דעם אַפּטער רב׳ס מקווה און זיין פּאַן. זייער טיף איז געווען די מקווה, אפשר אַ 20 טרעפּ אַראָפּצוגיין. דאָס וואָסער איז געקומען פון אַ נאַטירלעכן קוואַל און איז געווען זייער קאַלט און לויטער, ממש צום טרינקען. אַזוי שניידיק קאַלט איז דאָס וואָסער געווען, אַז מער ווי אַ מאָמענט האָט כמעט קיינער נישט געקאָנט זיך טובלען דאָרט. יעדן פרייטיק צום שוויצן פלעגט מען די מקווה אין גאַנצן אויסשעפּן, אָבער שבת פרי איז זי שוין ווידער געווען הויך אָנגעפילט.

הגם מ׳האָט די מקווה ניט געכשר׳ט (מאַכן זיכער ס׳זאָל נישט זיין מים שאובים וועז זי וועלט אויסגעשעפּט) וויל ס׳וואָלט געווען אוממעגלעך איר צו דערוואָרעמען פּאָר דעם באַנוץ פון פּרויען, דאָך איז איינמאָל אין מיטן וואָך געקומען צופּאָרן ר׳ שלמה לייבעלע פון טוטשין, זיך געטובלט אין אַפּטערס מקווה און גלייך אַוועקגעפּאָרן.

דעם אַפּטערס פּאָן איז געווען פון רויטן געוואַנט אויף אַ גאָר לאַנגן שטאַנג, און איז תמיד געשטאַנען אין צפון־מערב ווינקל פון דער הויכער, שיין אויסגעמאָלטער, שול. מיט דער פּאָן פלעגט די חברה־קדישא אייגנמאָל אין יאָר, אין דער שמחת תורה־נאַכט, גיין מקבל־פּנים זיין דעם רב און אים פירן מיט געזאַנג צו די הקפות. מיט דער צייט איז דאָס געוואַנט פון דער פּאָן אַביסל צעשאָטן געוואָרן. האָט מען זי איבערגעצויגן מיט אַן אַנדערן, אַ בלאָסן שטאָף.

אויף דעם קאַלסובער בית־עולם, גלייך ביים אַריינגאַנג, האָט זיך געפונען אַן אַלטע מצבה מיט אַ בולט'ן כתב (אַלע אַנדערע מצבות זיינען אויסגעקריצט מיט כתב שקוע) און געקערט צו מזרח, נישט צום גוף פון קבר (די גלאַטע זייט איז געווען געוועזן צום קבר). דערציילט האָט מען, אַז דאָס איז געווען דאָס ערשטע קבר — פון דעם אַפּטער רב'ס ברודער. ער איז אַרומגעפאָרן וועגן פּדיון שבויים און מ'האָט אים געפונען אַ הרוג אום פרייטיק. געפירט האָט מען דעמאָלט די נפטרים מקבר צו זיין אין פשעצלאָוו — קאַלבסוב האָט נאָך ניט געהאַט קיין בית־עולם. היינטער דער שטאָט, אויפן וועג וואָס האָט געפירט קיין פשעצלאָוו, האָט זיך דאָס פערד איינגע'עקשנ'ט און נישט געוואָלט רירן פון אָרט. ערב שבת האָט מען בלית ברירה גלייך מקבר געווען דעם מת־מצווה אויפן פעלד ביים וועג, וואָס מ'האָט נאָכדעם אָפּגעקויפט פאַר אַ בית הקברות. אַזוי אַרום איז דאָס אָרט געהייליקט געוואָרן פאַר אַ בית החיים.

ביבליאָגראַפיע

א. ר' אברהם יהושע העשיל מאפטא. ספר אוהב ישראל עם הקדמה מנכד המחבר ר' משולם זוסיא מזינקוב, וואַרשא תרמ"א.

ב. ח. י. ברל. ר' יצחק אייזיק מקאמרנא, ירושלים תשכ"ה, מוסד הרב קוק.

ג. ר' אברהם יצחק מזינקאוויץ. סיפורי צדיקים החדש.

ד. הרב שלמה יוסף זווין. ספורי חסידים, תל־אביב, תשי"ז, א. ציוני.

ה. ר' יצחק אייזיק סאפרין מקאמרנא. ה' חומשי תורה עם פירוש היכל הברכה ואוצר החיים, לבוב תרכ"ו.

ו. מתתיהו יחזקאל גוטמאן. מגבורי החסידות, תל־אביב תשי"ב.

ז. מרדכי בן יחזקאל. ספר המעשיות, תל־אביב תשכ"א, דביר.

ח. Buber Martin, *Tales of Hasidim: The Late Masters,* New York, N.Y., 1948, Schocken.

ט. הרב צבי הלוי איש הורוויץ. ספר לקורות הקהלות בפולניה, ניו יורק, תשכ"ט.

אַ קאָלבושאָווער צוואה

די צוואה וואָס עס האָט געלאָזט שרייבן נטע נאטאָוויטש בחיין, איז זיכער אַ היסטאָרישער דאָקומענט, וואָס ווארפט אַ רעפלעקס אויף דעם לעבן אין קאָלבושאָוו און אויפן יידישן לעבנס שטייגער אין דעם שטעטל. די צוואה איז געשריבן געוואָרן דעם 26־טן נאָוועמבער 1869. מיר האָבן באַקומען אַן אָפּ־שריפט פון דער אָפיציעלער פּוילישער איבערזעצונג און לויט איר רעקאָנס־טרואירן מיר אַלץ וואָס ווערט דאָרט געזאָגט און איז כדאי פון געזעלשאַפטלעך־געשיכטלעכן שטאַנדפונקט ציטירט צו ווערן.

אין דער הקדמה צו דער צוואה ווערט געזאָגט, אַז אין דעם אויבן דער־מאָנטן טאָג איז צוגעגרייט געוואָרן דער לעצטער ווילן פון נטע נאטאָוויטש. די צוואה איז געשריבן געוואָרן אין אַן אָפּגעזונדערטע שטוב אין דער אָנווענדיגער פון דריי עדות, צווישן וועלכע עס איז געווען אברהם אויכהיזיגער. אויכהיזיגער האָט די צוואה אַראָפּגעשריבן פון נאטאָוויטשן אין יידיש. עס איז צום דרינגען דערפון, אַז פּויליש האָט דער צוואה־שרייבער נישט געקאָנט, דערפאַר האָט ער געדאַרפט אָנקומען צו אַ יידישן טעקסט, וואָס איז שפּעטער איבערזעצט געוואָרן אין דער אָפּיציעלער פּוילישער שפּראַך דורך דעם שרייבער פון קייזערלעכן קרוין געריכט ט. אויגוסטינאָוויטש און באַשטעטיקט געוואָרן מיט דער חתימה און אַלע נויטיקע זיגלען פון דעם קייזערלעכן קרוין נאָטאַר, ליטינסקי, ביידע פון קאָלבושאָוו.

נטע נאטאָוויטש איז געווען אַן אייגנטימער פון וועלדער, פעלדער און הייזער און האָט געהאַט אַ וויב, זין, טעכטער און איניקלעך און איז געווען פאַראינטערעסירט זיי אַלעמען אָפּצושרייבן חלקים פון זיינע גיטער און נחלאות. די עדות מיט אברהם אויכהיזיגערן, בעת דער יידישער טעקסט איז געשריבן געוואָרן, זיינען געווען: דער קאָלבושאָווער רב, אברהם־אהרן טייטעלבוים, וואָס דערקלערט אין דעם דאָקומענט, אַז ער איז אַלט 62 יאָר, איז פאַרהיראָט און איז דער פּאָטער פון 5 קינדער, און דער קאָלבושאָווער דיין אליעזר גרעהער, 75 יאָר אַלט און איז דער פּאָטער פון 3 קינדער.

אין דער צוואה ווערן אויסגערעכנט די זין, טעכטער, איניקלעך, וואָס זיי לאָזט איבער נטע נאטאָוויטש סומען פון געלט און טיילן פון גיטער ווי

ירושות: אַלטע נאטאוויטש, פאַרהייראַט ברוינהוט; נעכע־בלומע נאטאוויטש און פון מאַן — קאַרפיאָל; דאָברע נאטאוויטש, פון מאַן האָלענדער; הערש־וואָלף נאטאוויטש; סערל נאטאוויטש, געהיראַט זאנטאג; רחל נאטאוויטש, פון מאַן שליסעל; אברהם־יעקב נאטאוויטש; מרדכי־אשר נאטאוויטש; מאיר נא־טאוויטש; פערל נאטאוויטש; שמואל נאטאוויטש — דער לעצטער ניט חתונה געהאַט. אַן אייניקל פון אַ טאַכטער שיינדל, וואָס האָט נישט געלעבט און אַ זון יוסף חיים נאטאוויטש.

אָחוץ דעם אַלעמען, האָט ער פאַרשריבן 500 פלאָרין (1 פלאָרין=2 קראָנען=100 קרייצער=200 העלער) צו דעפאָנירן אין אַ זיכערע באַנק ווי אַן אייביקער קרן, פון וועלכן די פּראָצענטער זאָלן יעדן יאָר, אין טאָג פון זיין יאָרצייט, צעטיילט ווערן צווישן די קאָלבושאָווער אָרעמעלייט. דאָס באַנק־ביכל דאַרף זיך געפינען בייַם קאָלבושאָווער רב, וועלכער וועט זיין פאַראַנט־וואָרטלעך פאַר דער פּינקטלעכער דורכפירונג פון דעם אָנזאָג, צוזאַמען מיט די קינדער.

ווייטער זאָגט זיך אין דער צוואה, אַז דאָס ספר־תורה מיט די זילבערנע תשמישי־קדושה, וואָס איז זיין אייגנטום, זאָל לאחר מאה־ועשרים אַוועקגעגעבן ווערן אין דער קאָלבושאָווער שול.

ס׳ווערן אויסגערעכנט פאָלגנדיקע רבנים און רביים, וואָס זיי דערמאָנט דער בעל־צוואה אין דעם פאַנאַדערטייל פון דער ירושה: דעם קאָלבושאָווער רב ר׳ אברהם־אהרן טייטעלבוים — 50 פלאָרינען; דעם דזשיקעווער (טארנאב־זשעג) רב הרב יהושע האָראָוויץ — 50 פלאָרינען; דעם ראָזוואָדאָווער רב ר׳ הירש האָראָוויץ — 50 פלאָרינען; דעם גלאָגעווער רב ר׳ אברהם־חיים האָרא־וויץ — 50 פלאָרינען; דעם סטוטשינער רב ר׳ יצחק האָראָוויץ — 50 פלא־רינען; דעם קאָלבושאָווער דיין ר׳ איטשע־לייזער גרעהער — 25 פל.; דעם בירטשער רב ר׳ אהרן האָראָוויץ — 25 פל.; הרב ר׳ יחיאל האָראָוויץ — 25 פל.; דעם זון פון געווזענעם קאָלבושאָווער רב, ר׳ אשר׳ל רובין — 25 פל.; דעם טשעשאַנאָווער רב, וואָס זיין נאָמען ער דערמאָנט נישט — 25 פל.; דעם געווזענעם רב פון גלאגעוו, ר׳ משה רובין — 25 פל.; דעם קאָלבושאָווער רב׳ס זון, ר׳ יחיאל טייטעלבוים — 25 פל.

דער קאָלבושאָווער בעל־בית ר׳ נטע נאטאוויטש פאַרגעסט נישט די שטעטלדיקע בתי־מדרשים און זיי פאַרשרייבט ער אויף אייניצוקויפן צווישן אַנדערע פרוכט׳ן — 150 פלאָרינען; פאַר אַ תלמוד־תורה וואָס דאַרף זיך אַנ־הייבן בויען — 125 פל.

ביז די געלטער ווּעלן פאַרטיילט ווערן נאָך זיין טויט, פאַרגעסט נישט דער בעל־צוואה אָפּצושרייבן די פּראָצענטער פון זיי צו זיין ווייב, שרה נאטא־וויטש. אין פאַל, אַז זיין פאַרמעגן זאָל פאַרגרעסערט ווערן, זאָל דער צוגאָב פאַרטיילט ווערן אין גלייכע חלקים צו די קינדער. דאָס זעלבע איז חל אין פאַל, ווען דאָס פאַרמעגן זאָל פאַרקלענערט ווערן — דאַן זאָלן די יורשים אַראָפּ־רעכענען דעם פאַרלוסט פּראָפּאָרציאָנעל אין גלייכע חלקים.



פאַמיליע פון נטע נאטאוויטש — דעם בעל הצוואה

דער פֿאָראָס אין 1919



דער „פֿאָרווערטס" ווי אַלע אַנדערע יידישע צייטונגען אין אַמעריקע האָבן אין ספּעציעלע באַריכטן געמאָלדן וועגן די שוידערלעכע פּאָגראָמען וואָס זיינען אויסגעבראָכן אין קאָלבושאָוו און אַנדערע גאַליצישע שטעט אין מאַי 1919. דאָס איז געשען אין די ערשטע האָניק חדשים פון פוילנס צוריק דערוואַרטער אומאָפּהענגיקייט.

נאָך דעם פּאָגראָם אין קאָלבושאָוו און אַרום

וועגן דעם פּאָגראָם אין קאָלבושאָוו דערציילט דער אָנגעזעענער יידישער פּובליציסט לעאָן וויזענפעלד פון קליוולאַנד, וואָס איז אַליין אַ ריישער גע־בוירענער און האָט מיטגעמאַכט אין יאָר 1919 דעם פּאָגראָם אין זיין געבוירנשטאָט. זיינע זכרונות זיינען פאַרעפנטלעכט געווארן אין „ספר ריישע" (תל אביב, 1967). דער פּאָגראָם, כידוע, האָט זיך פאַרשפּרייט איבער די קלענערע יידישע ישובים אין ריישער קרייז. און נישט נאָר די וועכנטלעכע „נייע פאָלקסצייטונג", וואָס וויזענפעלד האָט דעמאָלט רעדאַקטירט און אַרויסגעגעבן אין ריישע, האָט געגעבן גענויע באַשרייבונגען וועגן דעם שוידערלעכן פּאָגראָם אין ריישע, נאָר די גאַנצע פּוילישע פּרעסע האָט וועגן דעם געשריבן, און גאָר באַזונדערס האָט די יידישע צענטראַלע פּרעסע פון קראָקע און וואַרשע באַשריבן די געשעענישן מיט אַלע פּרטים און רעאַגירט אויף די שוידערלעכע און בלוטיקע געשעענישן. פּראָמינענט האָט אויך דער ניו־יאָרקער „פּאָרווערטס" געמאָלדן וועגן די בלוטיקע געשעענישן. אויך אַנדערע צייטונגען איבער דער גאַנצער וועלט האָבן געמאָלדן וועגן פּאָגראָם.

קודם־כל אָבער האָבן די פּאָגראָמען אויפגעשטורעמט דאָס פּוילישע יידנטום. אין וואַרשעווער סיים האָבן די יידישע דעפוטאַטן אינטערפּעלירט און געפּאָדערט שוץ פאַר דער יידישער באַפעלקערונג. צווישן די פּראָטעסטירער האָבן זיך געפונען עטלעכע ניט־יידישע דעפוטאַטן, וואָס האָבן זיך געשעמט מיט די כוליגאַנישע און מערדעריש עקסצעסן אין דעם ערשטן ניט לאַנג צוריק באַפרייטן פּוילן. די פּאָגראָמען־כוואַליע האָט זיך צעגאָסן איבער קאָלבושאָוו, גלאָגעוו, סאָקאָלאָוו, ראָזשעוו, דזשיקעוו, ראָזוואָדעוו, סטריזשעוו, לאַנציט און אַ ריי אַנדערע שטעטלעך. דער ערגסטער פון זיי אַלע איז געווען דער פּאָגראָם אין קאָלבושאָוו, וואו ניין יידן, זיבן מענער און צוויי פרויען, זיינען אויף אַ ברוטאַלן און בעסטיאַלישן אופן דערמאָרדעט געווארן. צווישן זיי אַ זקן פון 92 יאָר.

די הרוגים זיינען געווען: שלמה שנור, פסח ליכטמאַן, שרה בליצער, מרדכי זילבער, מרדכי קירשענבוים, שרה־הענע נאַמאָוויץ, אברהם׳עלע נחום׳ס ווייב, רבקה, שלמה מלמד׳ס זון, הערשל בינשטאָקס ווייב.

בעת דעם פּאָגראָם זיינען הונדערטער יידן פּאַרוואונדעט געוואָרן.

דער סיים האָט אויפן פּאָרשלאָג פון פּרעמיער איגנאַצי פּאדערעווסקי, (אייגער פון די פּראָמינענטסטע אַמעריקאַנער פּאָליאַקן, אַ פּיאָניסט־ווירטואָז און גלענצנדיקער קאָמפּאָזיטאָר, וואָס האָט זיך באַטייליקט אין די וועלט־קריג און איז געווען דער פּאַקטישער פירער פון אומאָפּהענגיקן פוילן) וואָס האָט ניט געקאָנט פּאַרשווייגן די בלוטיקע געשעענישן, אַרויסגעשיקט אַ פּאָרלאָמענטאַרישע קאָמיסיע קיין ריישע און די אַרומיקע שטעטלעך צו אונטערזוכן די „אומרוען". אין שפּיץ פון דער קאָמיסיע איז באָשטימט געוואָרן דער פויערים־פּירער ווינצענטי ווימאָס און ווי איר סעק־רעטאַר — ד״ר יצחק שיפער, דעפוטאַט פון טאַרנע, איינער פון די אויפגייענדיקע היסטאָריקער פון יידישן פוילן און שפּעטער באַרימט־געוואָרענער ציוניסטישער פירער. די קאָמיסיע איז געקומען קיין ריישע און שוין ביי איר ערשטער זיצונג, וואָס זי האָט אָפּגעהאַלטן, האָט ווימאָס אין זיין אַריינפיר־וואָרט צו די פּאָר־האַנדלונגען, באַווייזן זיין אמתדיקן פויעריש־אַנטיסעמיטישן פּרצוף, פּאַרוואַרפנדיק די יידן, אַז זיי זיינען שולדיק אין אַרויסרופן די פּאָגראָמען. ער האָט באַשולדיקט די יידן אין פּאַרשוואַרצן דאָס פּנים פון פוילן, אין זייער אומלאָיאַלקייט צום אויפגעלעבטן פוילן און דערקלערט, אַז די פּאָדערונגען וואָס יידן שטעלן אַרויס זיינען אוממעגלעכע.

ווימאָס האָט אויך פּאַרגעוואָרפן די יידן, אַז זיי באַרויבן די פויערים, זיי רואינירן די פוילישע דערפער און דאָס איז טאַקע די סיבה צוליב וועלכער די פוילישע פויערים זיינען אין כעס אויף די יידן. פּאַרוואָסזשע וואונדערט מען זיך, אַז זיי באַטייליקן זיך אין אַנטי־יידישע עקסצעסן, וואָס ברעכן אויס פון צייט צו צייט.

ערשט צום סאָמע סוף פון דער דאָזיקער רעדע, האָט ווימאָס זיך אייג־געשטעלט און ענדערנדיק דעם טאָן, דערקלערט, אַז פּאָגראָמען זיינען פּאַר־ברעכעריש אין מען מוז זיי אויסמיידן און אָפּשטעלן.

לעאָן וויזענפעלד, וואָס האָט צוזאָמען מיט ד״ר ווילהעלם האָכפעלד, וויצע־בירגערמייסטער פון ריישע, און ד״ר הענריק וואַכטל, מיטגליד פון דאָרטיקן שטאָט־ראָט, זיך באַטייליקט אין יענער קאָנפערענץ, דערציילט ווייטער וועגן דער אויפגערעגטקייט פון ווימאָסן, וואָס איז אַרויס ממש פון די כלים, ווען ער, וויזענפעלד, האָט צוריקגעשליידערט דעם פוילישן פויערים־פירער, וואָס איז שפּעטער געווען עטלעכע מאָל פּרעמיער פון רעגירונגען, דעם פּאַרזוך צו מאַכן יידן פּאַראַנטוואָרטלעך פאַר די פּאָגראָמען א״ן, פּאַרקערט, אים, ווימאָסן און זיין פויערים־פּאַרטיי ווי אויך די אַנדערע אַנטיסעמיטישע פוילישע פּאַרטייען אויפ־

געווארפן די אחריות פאַר זיי און בכלל פאַר דעם געשאַפענעם אַנטי־יידישן קלימאַט אין לאַנד. אין אַ געוויסן מאָמענט האָט וויטאָס זיך אַ קער געטאָן צו די מיטגלידער פון דער פאַרלאַמענטאַרישער קאָמיסיע און מיט אַ גרויסער מאָס פון איראָניע אַ זאָג געטאָן: „נו, ווי געפעלט אייך?... ער וויל אונדז מאַכן גלויבן אין דעם אומגלויבלעכסטן; ער פאַרשווייגט אָבער דעם פאַקט, אַז געוויסע יידן פאַרנאַרן יונגע קריסטלעכע מיידלעך און האַלטן זיי אין פינצטערע קעלערס...“ (דער דאָזיקער זאָג, מלא־חן און חכמה פון אַ פּוילישן פּאָליטיקער איז געווען אַ גראָבער אָנווארונק צו אַן עלילת דם, וואָס האָט זיך פאַרשפרייט אין יענע טעג אין ריישע און וואָס האָט זיך שפּעטער אָפּגעשטעלט, באַווייזנדיק, פאַרשטענדלעך, די אומשולדיקייט פון די יידן).

וויטאָס האָט פאַרענדיקט זיין אונטערזוכונג מיט דעם, וואָס ער האָט אַרויסגעשטעלט אַ פאָדערונג צו ד״ר ראָמאַן קראָגולסקי, בירגערמייסטער פון ריישע און פון ד״ר אַדאָלף שנעע, דעם ערשטן ציוניסטישן פרעזידענט פון דער ריישער יידישער קהילה און אויך פון לעאָן וויזענפעלד, אַז זיי זאָלן איבערשיקן אים באַזונדער געשריבענע מעמאָראַנדומס; אויפן יסוד פון די מעמאָראַנדומס, וואָס דאָרפן אַנטהאַלטן דעטאַליזירטע באַריכטן וועגן די געשעענישן אין ריישע און אין דער גאַנצער געגנד, האָט ער צוגעזאָגט צו געבן אַן אומפאַרטיאישן, אַרומנעמענדיקן באַריכט צו פרעמיער איגנאַצי פאדערעווסקי. אָבער באַריכט איז קיינמאָל ניט צוגעשטעלט געוואָרן — פאַרענדיקט וויזענפעלד.

* * *

די פאָגראָמען, אָבער, האָבן אַרויסגערופן אַ גוואַלדיקן שטורעם אין אַמעריקע און באַזונדערס צווישן די יידן, וואָס האָבן אָפּגעשטאָמט פון מזרח־אייראָפּע. גרויסע מאַסן־פראָטעסט־פאַרזאַמלונגען זיינען אָפּגעהאַלטן געוואָרן אין אַלע גרעסערע שטעט אין די פאַראייניקטע שטאַטן. די דאָזיקע מיטינגען האָבן אָנגענומען צווישן אַנדערע רעזאָלוציעס אַ רוף צו פרעזידענט וואודראָ ווילסאָן אָנצונעמען געהעריקע שריט צו צווינגען די פּאָליאָקן אין מאָל פאַר אַלע מאָל צו באַהאַנדלען די יידן אין פוילן ווי גלייכבאַרעכטיקטע בירגער. פוילן, וואָס האָט אין אַ גרויסער מאָס געהאָט צו פאַרדאַנקען איר פּאָליטישע זעלבסט־שטענדיקייט ווילסאָנען, וואָס האָט אין זיינע באַרימטע 14 פונקטן אַוועקגעשטעלט די ווידער־אויפשטעלונג פון דער פּוילישער מדינה ווי אַ פאַרבאַדינג פון דער נאָך־מלחמהדיקער אייראָפּע, איז געווען זייער סענסיטיוו צו אַזעלכע פאַדערונגען און באַשלוסן, און האָט געזוכט אויסצומיידן אַן אינטערוועניץ מצד ווילסאָנען. דער אַמעריקאָנער פרעזידענט, נאָכקומענדיק דעם דרוק פון דער עפּנטלעכער

מיינונג אין זיין לאַנד, האָט באַשטימט זיין פריינד העגרי מאָרגענטוי צו פֿאָרן קיין פּוילן, כדי אויפֿן אָרט זיך צו באַקענען מיט דער אמתדיקער לאַגע און זען פון דער נאָענט אין וואָס פֿאַראַ באַדינגונגען די יידן לעבן אין פּוילן. די ידיעה וועגן מאָרגענטוי׳ס באַשטימונג האָט צווישן די יידן אין פּוילן אַרויסגערופן גרויס צופֿרידנקייט, זעענדיק אין דעם אַ צייכן, אַז זיי זיינען נישט אינגאַנצן אויסגע־ליפערט געוואָרן צו די פֿאַליאַקן, וויל סוף־כל־סוף וועלן זיך די פּוילישע מאַכטהאָבער מוזן רעכענען מיט אַמעריקע.

מאָרגענטוי, וואָס איז געווען אייגער פון די רייכסטע יידן אין ניו־יאָרק, איז געקומען קיין אַמעריקע פון דייטשלאַנד אין זיינע יוגנט־יאָרן. דאָס מזל האָט אים צוגעשפּילט און ער האָט געהערט צו די גרעסטע פינאַנסיסטן אין לאַנד. ער האָט אויך געשפּילט אַ באַדייטנדיקע ראָל אין פּאָליטישן לעבן פון די פֿאַראייניקטע שטאַטן. ווי אַ דעמאָקראַט האָט ער געשטיצט אין 1911 די קאַנדי־דאַטור פון וואודראָ ווילסאָן פֿאַר פּרעזידענט. נאָכן דערווייַלט ווערן האָט ווילסאָן זיין יידישן פריינט זיך אָפּגעצאָלט, באַשטימענדיק אים ווי דעם אַמעריקאַנער אַמבאַסאַדאָר אין טערקיי.

ווי אַ יאָהודי פון דער „וועסט־סייד״ האָט מאָרגענטוי געקוקט פון אויבן אַראָפּ אויף די מזרח־אייראָפּעאישע יידן, וואָס זיינען געקומען צו די אַמעריקאַנער ברעגעס און האָט זיך באַצויגן צו זיי מיט ביטול. די עמיגראַנטן פון פּוילן, גאַליציע, רוסלאַנד און רומעניע האָט דער דאָזיקער דייטשער ייד ניט באַטראַכט ווי זיינע גלייכע. געקוקט האָט ער אויף זיי מיט רחמנות געפילן, געווען גרייט זיי אַביסל מאַטעריעל צו העלפן און פֿאַראינטערעסירט געווען בעיקר זיי „אויס־צומענטשלען״. ער איז געווען פולשטענדיק אַמעריקאַניזירט, פֿאַרשטענדלעך, און ניט פֿאַרשטאַנען די אייגנאַרטיקייט פון דעם מאַסן־לעבן פון יידן אין פּוילן. אַזוי ווי וויטאָס, הגם פון אַן אַנדער שטאַנדפונקט, האָט אויך מאָרגענטוי, קומענדיק קיין ריישע, נאָך איידער ער האָט אָנגעהויבן די אונטערזוכונג וועגן די פֿאָגראָמען, באַשולדיקט די יידן אין אַלע מעגלעכע חטאים. מער פון אַלץ האָט דער אַמעריקאַנער יאָהודי ניט געקאָנט פֿאַרטראָגן די יידישע מלבושים. ער האָט אַרויסגעוויזן פֿאַראַכטונג צו די יידן, וואָס זיינען געקומען צו אים אין זייערע בעקעשעס, קאַפּטאַנעס, לאַנגע בערד און געקרייזלטע פּאות.

מאָרגענטוי האָט פֿאַרוויילט אין ריישע זייער קורץ און איז אַוועק קיין לעמבערג, מיטנעמענדיק מיט זיך עטלעכע באַריכטן, וואָס די יידישע ראשי־קהל האָבן צוגעגרייט און אים איבערגעגעבן. איבערגעלאָזט אויפן אָרט האָט ער צוויי אַמעריקאַנער יידישע אָפּיצירן, געהייסן האָט עס, אַז די צוויי וועלן מאַכן די

אויספֿאַרשונג קודם־כל אין ריישע און דאַן אין די פּראָווינץ־שטעטלעך אַרום, וואו די פּאָגראָמען זיינען פּאַרגעקומען.

דער עלטערער פון די צוויי אָפּיצירן איז געווען דער היינט גוט־באַקאַנטער יידיש־אַמעריקאַנער שריפטשטעלער און לעקטאָר מאַריס סעמיוועל. ער איז אַרומגעפֿאָרן אויף אייגענער האַנט. דער צווייטער אָפּיציר איז אין ציווילן לעבן געווען אַרטור ל. גאָטהאַרד, פּראָפעסאָר אין ניו־יאָרקער קאָלאָמביא אוניווערסיטעט. פּראָפ׳ גאָטהאַרד האָט קיין יידיש נישט פֿאַרשטאַנען און אוודאי נישט געוועדט. דעריבער האָט מאָרגענטוי געבעטן וויזענפּעלדן באַגלייטן דעם פּראָפעסאָר אין זיינע רייזעס איבער דער ריישער געגנט, גאָר באַזונדערס קיין קאָלבושאָוו, וואו עס איז פּאָגרעקומען דער בלוטיקער פּראָגראָם.

קומענדיק קיין קאָלבושאָוו — דערציילט וויזענפּעלד — איז ער מיט פּראָפ׳ גאָטהאַרד פֿאַרפֿאָרן צו ד״ר ראַבינאָוויטש, וואָס האָט לויט דער רעקאָ־מענדאַציע פון ד״ר רייך אין ריישע, געדאַרפט זיין דער פירער פון די אָרטיקע יידן. אַרויסגעוויזן האָט זיך, אַז דער אויבן־דערמאָנטער ראַבינאָוויטש, אַ יונגער אַדוואָקאַט אין שטעטל, איז ממש אַ שונא־ישראל און האָט אויסגערעדט אויף די יידן אין קאָלבושאָוו כל דבר אסור, אַז זיי זיינען רויבער, שווינדלער און גנבים.

אַרום דעם הויז פון דעם אַדוואָקאַט האָט זיך צונויפֿגעזאַמלט אַ גרויסער עולם יידן, וואָס האָבן זיך געוואָלט אַרייגרייסן אין שטוב אַריין. לסוף האָבן באַווויזן אַריינצוקומען עטלעכע עלטערע יידן, וואָס האָבן דערציילט וועגן די שוידערן פון פּאָגראָם. די שילדערונגען זיינען געווען האַרצרייסנדיקע. די יידן האָבן פֿאַרגאָסן ביטערע טרערן אויף די אומשולדיקע קרבנות, וואָס זיינען געפֿאַלן בשעת דעם פּאָגראָם און אויף דעם אויסערגעווינלעך־שווערן מאַטעריעלן מצב וואָס האָט זיך געשאַפֿן נאָכן פּאָגראָם. אַלע יידן — האָבן זיי דערקלערט — זיינען געבליבן בעירום ובחוסר־כל, אַרעמלייט און בעטלער.

דער חורבן אין קאָלבושאָוו האָט איבערגעלאָזט אַ שווערן אייndruק אויף פּראָפעסאָר גאָטהאַרד און אויף זיין באַגלייטער. העלפן אָבער אויף אַ פּראַקטישן אופן האָט קיינער פון זיי נישט געקאָנט.

אויפן וועג פון קאָלבושאָוו האָבן זיך ביידע אָפּגעשטעלט אין גלאָגעוו. דער פירשפּרעכער פון די דאָרטיקע יידן איז געווען דער 85־יעריקער יוסף טאַלער. דער זקן האָט געשילדערט די געשעענישן, וואָס זיינען געווען זייער שווער, אָבער צום גליק האָבן זיי זיך דאָרט פֿאַרענדיקט אָן מענטשלעכע קרבנות. דער עקאָנאָ־מישער חורבן איז געווען ביז גאָר גרויס. די יידן האָבן דערוואָרט באַלדיקע הילף פון די אַמעריקאַנער יידן. דער פּראָפעסאָר האָט זיי קיין הילף אויפן אָרט ניט געקאָנט געבן. אפילו צוזאָגן עס האָט ער נישט געקאָנט. אין זיינע מעמוארן

ווייזט זיך אַרויס, אַז ער איז געווען שטאַרק באַאיינדרוקט פון דער שוועריקייט לאַגע אין די שטעט און שטעטלעך, וואָס ער האָט באַזוכט. צוריקקומענדיק פון אַנדערע געגנטן אין פוילן, האָט ער דערקלערט, אַז די יידן אין פוילישן ווייס־רוסלאַנד און ליטע האָבן אויך פיל געליטן און אפשר נאָך מער.

צוזאַמען, אָבער, מיט דער אַרויסגעוויזענער פאַרשטענדעניש פאַר דער מוראדיקער סיטואַציע פון די יידן אין פוילן, האָט דער פראָפעסאָר געהאַלטן, אַז די יידן מוזן בייטן זייער לעבנס־שטייגער, דאַרפן ענדערן זייער קליידונג, אַראָפ־וואַרפן פון זיך די יידישע צורה, אָפּשערן באָרד און פאות, אָננעמען די פוילישע שפּראַך און זיך אויסמישן מיט דעם רוב פון פוילישן פאָלק.

וועגן די איינצלהייטן פון דער אַמעריקאַנער מיסיע האָט גאָטהאַרד פאַר־עפנטלעכט אַ בוך אין 1920 אונטערן נאָמען Poland and the Minority Races, פון וועלכן מיר ברענגען אין די וויטערדיקע עמודים געוויסע אויסצוגן (אין יידישער איבערזעצונג), וואָס זיינען נוגע ריישע און אומגעגנט, באַזונדערס קאַלבושאָוו.

אַרטור ל. גאָטהאַרד

אַ מיטגליד פון דער אַמעריקאַנער מיסיע דערציילט

נאָכמיטאָג זיינען מיר אָנגעקומען קיין ריישע, אַ שטאָט מיט אַן ערך פופציק טויזנט מענטשן, און געפונען דעם פירנדיקן יידישן אַדוואָקאַט אין שטאָט, ד״ר רייך. ער האָט אונדז דערציילט, אַז די עקאָנאָמישע באַדינגונגען אין ריישע זיינען זייער שלעכטע, ווייל ס׳איז נישט פאַראַן קיין אַרבעט פאַר די מענטשן און אַז עס איז דאָ אַ גרויסער מאַנגל אין שפּייז. ס׳איז פאָרגעקומען אַן אַנטיסעמיטישער אויסברוך אין יולי און צום גליק איז מען אָפּגעקומען אָן קרבנות.

ער האָט אונדז דאַן באַגלייט צו אַ מיטינג פון די יידישע קהלה פאָרשטייער. נאָך דעם ווי ער האָט געזאָגט עטלעכע ווערטער, האָט ה׳ מאָרגענטוי פאָרלאָזט, כדי אַוועקצופאָרן קיין לעמבערג און איך בין דערווייל פאַרבליבן, כדי צו מאַכן צוגאָבלעכע אויספאָרשונגען. דער ערשטער עדות האָט דערקלערט, אַז די אומרוען האָבן זיך אָנגעהויבן אין דעם ראַיאָן אין חודש מאַי מיטן פּראָצעס קעגן אַ ייד, וואָס איז באַשולדיקט געוואָרן מיט עלילת דם. אַ מיידל וואָס איז פאָרשוואונדן פון דער היים פאַר עטלעכע טעג, האָט זיך אומגעקערט צו אירע עלטערן אין אַ שטאַרק נערוועזן צושטאַנד. זי האָט געזאָגט, אַז זי איז, כלומרשט, פאָרכאַפּט געוואָרן פון געוויסע יידן, פאַרשטעקט געוואָרן אין אַ קעלער און געהאַלטן געוואָרן דאָרט פאַר אַ שטיקל צייט. זי האָט לסוף אויסגענוצט אַ פּאַסיקן מאָמענט און זיך באַפרייט וועג קיינער האָט זי ניט געהיטן. אויפן פּראָצעס האָט זיך אַרויסגעוויזן, אַז אָט דאָס מיידל האָט אין דער אמתן פאַרווייילט מיט אַ זעלנער און האָט באַנוצט דעם אויסרייד פון אַ מכלומרשטן ריטואַלן מאָרד, אויסצומיידן אַ באַשולדיקונג. דער ייד איז באַפרייט געוואָרן, אָבער דער קלאַנג פון אַ מאָרד, וואָס אַ ייד האָט אויסגעפירט פאַר רעליגיעזע צוועקן, האָט זיך פונאַנדערגעשפרייט איבערן לאַנד. פאָליטישע אַגיטאַטאָרן האָבן שנעל אויפגעכאַפּט די קלאַנגען און ניט פאַרפעלט צו פרעדיקן עקאָנאָמישן באַיקאָט אַסך ביטערער ווי ווען עס איז פריער. טאַקע באַלד, נאָכן פּראָצעס און נאָך דער באַפרייאונג פון באַשולדיקטן, האָט זיך אַרויסגעוויזן אַ מאַנגל אין שפּייז אין ריישע. האָט זיך טאַקע אַ שמועה פאַרשפרייט, אַז יידן האָבן אויסגעקויפט אַ סך שפּייז. די יידן האָבן דערקלערט די אָפּיציעלע פּוילישע באַאַמטע, אַז זיי האָבן מורא, אַז עס

וועלן אויסברעכן אומרוען. די איינציקע טרייסט, וואָס זיי האָבן באַקומען, איז געווען אַן ענטפער „איר זענט נישט איצט אין עסטרייך. איר וועט דאַרפן זיך אַליין אָפּהיטן". ענדלעך, דעם 3טן מאַי, אַ טאָג פון פּוילישן נאַציאָנאַלן יום־טוב, האָט זיך אַ המון אויפגעזאַמלט פאַר דעם הויז פון שטאָט־פּרעזידענט און געפּאָדערט שפּייז. וועז ער האָט זיי דערציילט, אַז ער קאָן גאָרנישט פאַר זיי טאָן, האָט זיך די מאַסע אַ לאָז געטאָן אין דער ריכטונג פון יידישן וואויוין־קוואַרטאַל. דאָרט האָבן זיי אַרומגערינגלט אייגע פון די שולן און געזומען וואַרפן שטיינער און שטעקנס דורך די פענצטער.

דער וויטערדיקער עדות, אַ רב, האָט געשילדערט פאַר מיר וואָס עס איז פאָרגעקומען אין דער שול. ער האָט געדאַווגט, וועז די שטיינער האָבן אָנגעהויבן פליען דורך די שויבן. איך האָב אים געפרעגט, ווי ער האָט געפילט וועז דאָס גלאָז האָט זיך צעטראַסקעט, און ער האָט געענטפערט „איך האָב זיך נישט געשראָקן. ס'וואָלט געווען אַ וואונדערבאַרע מינוט גע'הרג'עט צו ווערן". דער המון האָט זיך אַ קער געטאָן און אָנגעהויבן רויבן די יידישע געוועלבער. הגם עס איז געווען אַן אָפּטייל פון זעלנער אין שטאָט, האָט דער פּולקאָוויניק זיך אָפּגעזאָגט צו נעמען אַנטשפּרעכנדיקע שריט. דער סטאַראָסטע, אָבער, האָט געשיקט נאָך זעלנער פון אַ שכנותדיקער שטאָט און האָט אָפּגעשטעלט די עקסצעסן דעם צווייטן פּרימאַרגן.

עס זיינען אויך געווען עדות, וואָס האָבן אָפּגעגעבן דערקלערונגען בנוגע דעם עקאָנאָמישן מצב פון די יידן. דער ערשטער מאַן איז געווען אַ זאַלץ־סוחר. במשך פון איבער זעכציק יאָר האָט זיין זיידע, פאָטער און ער, געהאַט אַ מלוכהשן מאָנאָפּאָל פון דער עסטרייכער רעגירונג צו פאַרקויפן זאַלץ. אַזוי שנעל ווי די פּאָליאַקן האָבן איבערגענומען די מלוכה, האָבן זיי איבערגעגעבן דאָס רעכט צו פאַרקויפן זאַלץ צו אַ פּאָליאַק. אַן אַנדער עדות איז אין פאַרלויף פון יאָרן געווען דער אינהאַבער פון אַ רעסטאָראַן אויף דער באַן־סטאַנציע. ער איז געווארן באַזייטיקט און אַ פּאָליאַק איז באַשטימט געווארן אויף זיין פּלאַץ. די קלייניהענדלער האָבן אויך עדות געזאָגט, אַז די פּוילישע רעגירונג, וואָס האָט דעם מאָנאָפּאָל איצט אויף אַלע סחורות, האָט אַלצדינג אַוועקגעגעבן אין די פּוילישע קאָאָפּעראַטיוון. אָט די דאָזיקע קאָאָפּעראַטיוון, וואָס זיינען גיכער געוועלבער אָריענטירטע אויף רווחים ווי קאָאָפּעראַטיוון ממש, האָבן איצט געמאַכט פאַרדינסטן, וואָס יידישע קליינהענדלער פלעגן פריער מאַכן.

כאָטש עס איז געווען נאָך אַ לאַנגע שורה פון עדות, וואָס האָבן געדאַרפט אויסגעהערט ווערן, האָב איך געמוזט שליסן דעם פאַרהער, וויל איך האָב געוואָלט זיך זען מיט דעם סטאַראָסטע. אַלע יידן האָבן געהאַלטן, אַז ער איז אַ

פיינער פּראָגרעסיווער מענטש, און זיי האָבן געגלויבט, אַז ווען ער וואָלט ניט געשטרויכלט געוואָרן דורך אינסטרוקציעס מצד די העכערע באַאַמטע, וואָלט ער גענומען שריט לייכטער צו מאַכן די סיטואַציע. דער דאָזיקער סטאַראָסטע איז געווען אַ פעיקער יונגער מענטש, וואָס איז פריער געווען אַ באַאַמטער פון דער עסטרייכישער רעגירונג. די פּאָליאַקן אין גאַליציע זיינען מזלדיקער פון די פּאָליאַקן אין רוסלאַנד און אין דייטשלאַנד דערמיט, וואָס זיי האָבן אויסגעשולטע באַאַמטע, וואָס זיי האָבן געקענט נוצן. פון 1861 האָט גאַליציע גענאָסן פון אַן אויטאָנאָמיע און די פּאָליאַקן אין דעם קרייז האָבן דעריבער געהאַט אַ געלעגנהייט צו אַנטוויקלען קאָמפּעטענטע ציווילע באַאַמטע. דער סטאַראָסטע האָט מיר געזאָגט, אַז די באַדינגונגען אין דער שטאָט זיינען געווען קלאָגעדיקע, ווייל די באַפעלקערונג האָט נישט געקאָנט באַקומען גענוג שפּייז און קליידונג. הגם דער פּאָוויאַט איז געווען פריער אַגריקולטורעל אַ רייכער, האָבן די פּויערים פיינט געהאַט צו ברענגען זייערע פּראָדוקטן אין שטאָט אַריין, ווארום די באַפעלקערונג האָט נישט געהאַט קיין מעגלעכקייט צו באַצאָלן זיי פאַר דעם. די פאַרהעלטענישן וועלן, גלויבט ער, זיך שנעל פאַרבעסערן, אָבער אויך דעמאָלט וועלן יידן נאָך אַלץ ליידן. ער האָט שטודירט די סטאַטיסטיק פון אַלע שטעט אין זיין ראַיאָן און ער האָט אויסגעפונען, אַז אַן איבערוויגנדע מערהייט פון יידן איז אַנגאַזשירט אין קליינהאַנדל. די דאָזיקע מענטשן בלייבן איצט אָן באַשעפטיקונג, ווארום די טענדענץ היינטיקע צייטן איז צו פאַרוואַנדלען האַנדל אין גרויס־מסחר, און וואו עס איז נאָר מעגלעך צו שאַפן קאָאָפּעראַטיווע געשעפטן. די מאָדערנע ציוויליזאַציע האָט אויסגעפונען, אַז דער קליינער פאַרמיטלער איז אומנויטיק און איז אַ קאָסטבאַרער אינסטרומענט אין דער ווירטשאַפטלעכער מאַשין. די יידן שטרייכן אונטער צו שטאַרק די פּראָבלעם פון פאָראורטייל און מאַכן נישט קיין געניגנדיקע אָנשטרענגונגען צו פאַרבעסערן זייער מצב און אַליין זיך העלפן. אין גאַליציע האָבן קיינמאָל נישט עקזיסטירט קיין געזעצן, וואָס האָבן נישט דערלויבט די יידן צו אַרבעטן אויף דער ערד, אָבער בלויז אַ זייער קליינער פּראָצענט פאַרנעמט זיך מיט לאַנדווירטשאַפט. די איינציקע האָפנונג פאַר די יידן בלייבט אַ גרעסערע אינדוסטראַליזאַציע פון גאַליציע. אויב דאָס וועט געשען, מוזן די יידן זיין גרייט צו אַרבעט אונטער די מאָדערנע באַדינגונגען. זיי פלעגן אָפּהאַלטן צו־פיל פאַרזאַמלונגען אַרומ־צורעדן זייערע רעכט און נישט גענוג האָבן זיי דיסקוטירט זייער אויפגאַבע צו זיין פּראָדוקטיווע בירגער.

אַזוי ווי איך האָב שפּאַצירט צו דעם איינציקן האָטעל אין שטאָט, האָב איך דערהערט, אָן שום צווייפל, עפּעס אַ ניו־יאָרקער שטימע אויסרופן, „היי,

קאַפּיטאַן !״ אַ מאַן איז געלאָפֿן אַריבער די גאַס און מיר דערקלערט, אַז אָט ערשט איז ער אָנגעקומען קיין ריישע פון ניו־יאָרק און שטייט אין מיט זיינע שווער־און־שוויגער. ער האָט מיך איינגעלאַדן צו איבערנעכטיקן אין זייער דירה. איך האָב ענדלעך מסכים געווען, ווען ער האָט מיך איבערצייגט, אַז יעדע טרחה וואָלט געווען קאָמפּענסירט מיטן פאַרגעניגן צו האָבן אַן אַמעריקאַנער אָפּיציר ביי זיך אינדערהיים. זיין שווער, אַ הויכער אַלטער מאַן מיט דורכדרינגנדיקע האַרציקע אויגן, איז געווען דער גרעסטער פאַבריקאַנט אין שטאָט. כ׳בין געווען דערשטוינט צו טרעפֿן אין אַזאַ קליינער שטאָט אַ דירה אויסמעבלירט מיט אַזויפיל געשמאַק ווי די איז געווען, און וואָס האָט מיך אָפּילו געמאַכט וואונדערן איז געווען דער מאָדערנער באָד־צימער. זיין וויב איז געווען אַ טיפּישע בעל־ביתטע פון אַלטן שטייגער. זי האָט געהאַלטן איר הויז אין אַ פערפעקטער אָרדענונג, האָט סערווירט גלענצנדיקע שפּייז און האָט לגמרי ניט אַרויסגעוויזן קיין אינטערעס צום געשפּרעך, וואָס איז אָנגענאַנגען אַרום טיש. די טאָכטער פון די בעלי־בתים, וואָס האָט חתונה געהאַט מיט צוויי־דריי חדשים צוריק, איז געווען אַ טיפּישע היינטצייטיקע יונגע יידישע פרוי. זי איז געווען אַסימילירט אין איר פוילישער קליידונג און שפּראַך, אָבער זיך געפילט גאַנץ שטאַרק ווי אַ יידישע טאָכטער און ווי אַזעלכע געוואָלט אָנגיין. זי האָט אויסגעדריקט אירע מיינונגען מיט אַסך גלויבן און עס האָט זיך געדאַכט, אַז דער פאָטער גיכער נאָך אירע אידייען ווי זי זיינע. אין ניו־יאָרק האָב איך שטענדיק געטראַכט, אַז דער פּלוצימדיקער זעלבסט־גלויבן און אומאָפּהענגיקייט פון דער נייער געגנראַציע איז געקומען ווי אַ רעזולטאַט פון דער אַמעריקאַנער פרייהייט. נאָך דעם ווי איך האָב דורכשטודירט די באַדינגונגען אין פּוילן, בין איך געקומען צו דעם אויספּיר, אַז דאָס איז אַ פּראָצעס, וואָס איז כאַראַקטעריסטיש איצט פאַר דעם גאַנצן יידישן פאָלק. אין דעם פּראָצעס באַווייזן באַזונדערס די פּעיקערע און מער פּראָגרעסיווע עלעמענטן פון יונגן דור דורכצוברעכן דעם מיטלאַלטערלעכן תלמודישן אויפּפּיר און זיי ווערן מאָדערניזירט, ניט אויפגעבנדיק אין דער זעלבער צייט זייער רעליגיע. דאָס יונגע מיידל, למשל, האָט גערעדט מיט פאַרביטערונג קעגן די אַסימילאַטאָרן, וואָס ווילן אָנגיין ווי פאָליאַקן און זיינען געווען גרייט אויפצוגעבן ביי דער ערשטער געלעגנהייט זייער אמונה. „מיר וועלן מיט זיך עפּעס פאַרשטעלן, וען מיר וועלן קריגן פאַר זיך אונדזער זעלבסט־רעספּעקט״, האָט זי געזאָגט. „ווי קאָן איך זיך באַטראַכטן ווי אַן אמתדיקער פאָליאַק, ווען איך בין געווארן פאַרשעמט און באַליידיקט אין פאַרלויף פון יאָרן דורך די לערער און די אַנדערע קינדער אין שול? איך פּיל, אַז איך וויל געהערן צו אימעצן און וויל זיין

לאַיאַל צו אַ געוויסן אידעאַל. דאָס איז טאַקע די סיבה פאַרוואָס איך גלויב אַזוי שטאַרק אין יידישן פאָלק".

נאָכן מיטאָג בין איך אַוועק אין דער שול, וואו די עקסצעסן האָבן זיך אָנגעהויבן אין מאַי. איך האָב אַ שטופּ געטאָן און געעפנט אַן אַלטע געשפּאַלטענע טיר און זיך געפונען אין אַ לאַנגן געדעמפּט־באַלויכטענעם צימער. אויף די טישן, וואָס זיינען געשטאַנען אין צענטער פון צימער — זיינען געשטאַנען אַכט אָדער ניין צאַנקענדיקע ליכט און צוויי קאָפּטשענדיקע נאַכט־לאָמפּן. אַרום אָט די טישן זיינען געזעסן פינף און צוואַנציק אָדער דרייסיק מענער אין עלטער — פון אַ קליין ייִנגל מיט רונדיקע אַקסלען פון אַן ערך פופצן ביז דעם אָלטן גרוי־באָארדטן רב, אַ בן שבעים. פאַר יעדן פון זיי איז געווען אַ גרויס העברעאיש ספר און אַזוי, לייענענדיק פאַר זיך מיט עפּעס אַ ניגון, האָבן זיי זיך געשאָקלט אַהין און אַהער. זיי האָבן געלערנט גמרא און געווען אַוועקגעטראָגן אין אַן עקסטאַז פון קאָנצענטרירונג. אין דער קוים־באַלויכטענער שטוב, אין זייערע שוואַרצע בגדים, גרויסע בערד און אויסטערלישע פּאות, האָבן זיי אויסגעזען ווי ברואים פון אַנדער יאַרהונדערט. ס׳האָט אויף מיר געמאַכט דעם איינדרוק ווי כ׳וואָלט זיך פלוצים אַריבערגעטראָגן אין אַ ביבליאָטעק פון אַ קלויסטער מיט מאָנאַכן פון מיטלאַלטער. אַזוי ווי כ׳בין אַריינגעקומען אין שטוב, האָט אייגער פון די מענטשן זיך אויפגעהערט צו שאָקלען און זיך געשאַרט נעבן מיר. וועג איך האָב אים געזאָגט, אַז איך בין פון דער אַמעריקאַנער מיסיע, האָט ער אַ וואַרף געטאָן זיינע העגט איבערן קאָפּ און אַ לאַזאַרויס־געטאָן אַן אויסטערלישן געשריי פון פרייד. די אַנדערע לערנערס האָבן איבערגעלאָזט זייערע ספרים און האָבן זיך אַרומגעשטעלט אַרום מיר. זיי האָבן אָנגעהויבן אַלע צוזאַמען רעדן, ביז דער רב האָט זיי לסוף אויפגעשטילט. דאָן האָט ער געהאַלטן אַ לאַנגע ברוך־הבא רעדע אויף לשון־קודש. וואָס לענגער ער האָט גערעדט, אַלץ איז ער געוואָרן מער ענטוזיאַסטיש און ביים סוף האָט ער געפאָכעט מיט זיינע לאַנגע דינע העגט, ווי פליגל פון אַ מיל.

פון דעם שטיבל בין איך אַוועק אין יידישן טעאַטער און איך האָב געזען אַ פּיעסע וואָס איז צוערשט געשטעלט געוואָרן אויף גרענד־סטריט אין ניו־יאָרק. גרענד־סטריט איז פאַרן פּוילישן יידישן טעאַטער ווי בראָדווי איז פאַר דעם אַמעריקאַנער טעאַטער. אין דער דראַמע האָט אַ יונגע יידישע אלמנה חתונה מיט אַ פאָליאַק, וואָס איז נייגעריק צו קריגן איר געלט. זי בייט איר גלויבן, אָבער ניט געקוקט דערויף, האָלט זי דער שכורער מאַן אין איין באַלייִדיקן און מאַכט פון איר חוזק. ענדלעך פאַרלאָזט זי איר היים אין פאַר־צוויפלונג, אין דער צייט ווען איר קוזינע, וואָס איז געבליבן געטריי צו איר

אמונה, הייראָט פּאָר אַ יונגן ייד און לעבט מיט אים אין גליק. דער עולם איז געווען ביז גאָר באַגייסטערט; משמעות, ער האָט נישט איינגעשטימט מיט דער געמישטער חתונה. דער אַקטיאָר, וואָס האָט געשפּילט די ראָל פון דעם מאַן, דעם שיכור פּאַליאַק, איז געווען אַ יונגער יידישער בחור, וואָס איז געווארן פּאָרוואונדעט בעת די מאַי־אומרוען. ער האָט געשפּילט זיין ראָל מיט אַזויפיל ענערגיע, אַז כ׳האָב געמיינט, אַז אָט גייט ער אַוועקהרגענען דאָס מיידל, וואָס האָט געשפּילט די ראָל פון זיין ווייב. דער עולם איז הויפטזעכלעך באַשטאַנען פון יונגע מענטשן, וואָס מייסטנס האָבן זיי זיך געקליידט אייראָפּעאיש.

דעם 29סטן אויגוסט אין דער פרי, האָב איך זיך אויפגעהויבן 5:30 פּאָרטאָג, ווייל איך האָב פּלאַנירט צו פּאָרן קיין קאָלבושאָוו, אַ שכנותדיק שטעטל. די גאַנצע פּאַמיליע מיט וועלכער איך בין געשטאַנען, איז געווען אַנוועזנד ביים פּרישטיק — זיי האָבן דערקלערט, אַז זיי ווילן וויזן די מעגלעכסטע העפלעכקייט צו אַן אַמעריקאַנער. דער רעדאַקטאָר פון דער לאָקאַלער צייטונג איז אַנגעקומען עטלעכע מינוט שפּעטער, ווייל ער האָט צוגעזאָגט מיך צו באַגלייטן אויף דער רייזע. האָבנדיק דורכגעפּאָרן אַזויפיל דורכן לאַנד מיטן אויטאָמאָביל, בין איך געווען צופרידן פון דער געלעגנהייט צו זען עס אויף אַ באַקוועמערן אופן. איך האָב זיך, אָבער, נישט אָפּגעגעבן קיין חשבון דערפון ווי אָפּגעשוואַכט די שלעכט־באַשפּייזטע פערד זיינען געווען. נאָך דעם ווי די צווי פערד האָבן אַ האַלבן מייל פּאַמעלעך זיך געשלעפּט, האָבן זיי אָנגעהויבן פּרייכן און געצוואונגען אונדז אַראָפּ אויף די אייגענע פיס. זיי זיינען געווען ווי ס׳רוב זאַכן אין צענטראַל־אייראָפּע — אויפן ערשטן בליק האָבן זיי זיך אויסגעוויזן צו זיין שטאַרק און פעסט, אָבער אַז עס איז געקומען צו תכלית, זיינען געקומען די רעזולטאַטן פון דער מלחמה און באַוויזן ווי קליין עס איז דער אָפּגעשפּאָרטער רעזערוו פון כוחות. נאָך אַ שעה צייט זיינען מיר אָנגעקומען אין דעם פּיצעלע שטעטל גלאָגאָוו, וואָס אַ העלפט פון זיין באָפּעלקערונג איז געווען יידיש. אויף עפּעס אַן אופן האָט זיך די ידיעה שנעל צעטראָגן איבערן ראַיאָן, אַז די אַמעריקאָנער זיינען אָנגעקומען. אַזוי, אַז ווען די מענטשן פון שטעטל האָבן דערזען מיין מונדיר, איז באַלד געווארן אַ גרויס געדרענג. זיי האָבן מיך אָנגעהויבן צו בעטן, אַז איך זאָל זיך אָפּשטעלן און הערן וואָס זיי האָבן צו דערציילן. לסוף האָב איך זיי צוגעזאָגט, אויף מיין וועג צוריק, נאָכמיטאָג, דאָ צו זיין. כאָטש עס איז געווי דערקלערט געווארן צו דער באַפעלקערונג, אַז מיר שטעלן מיט זיך פּאָר אַ ריינע אויספּאָרש־קאָמיסיע, האָט זיך געפּילט איבער גאַנץ פּוילן, אַז אין דער אמתן האָבן מיר זיי געברַאַכט מאַטעריעלע הילף. צוליב דעם איז יעדע שטאָט געווען פּאַראינטערעסירט, אַז מיר זאָלן אָפּשטאָטן אַ וויזיט ביי זיי.

פון גלאָגאָוו זיינען מיר געפאָרן איבער די רואיקסטע טיילן פון לאַנד קיין קאַלבושאָוו, אַ שטעטעלע פון אַרום פינף און דרייסיק הונדערט באַפעל־קערונג. ס׳ליגט שיין אויף די ברעגעס פון אַ קליינעם טייכל; דאָס שטעטל אַליין, אָבער, איז אָרעמאַנסקע און זעט אויס זייער מיזעראַבל. דאָ, אין הויז פון דעם פירענדיקן ייִדישן אַדוואָקאַט, האָבן מיר פאַרשיידענע עדות דערציילט וועגן פאָגראָם פון 7טן מאַי. יענעם פרימאָרגן האָט אין שטעטל אַריינגעשטראָמט אַ גרויסע מאַסע פון פויערים פון די אַרומיקע דערפער. אַ קאמפאניע פון זעלנער, וואָס איז געווען סטאַנציאָנירט דאָ, איז געוואָרן אַנטוואָפנט דורך די פאָגראָמטשיקעס אָן צו גרויסן אָנשטרענג. דער המון האָט שפּעטער געפּלינדערט אַלע יידישע קראָמען און הייזער, און דערשאָסן אַכט עלטערע מענער און פרויען. די אַנדערע יידן זיינען, אָבער, אַוועקגעלאָפן אין די וועלדער, אָדער זיך פאַרשטעקט אין פאַרשיידענע פלעצער. נאָכן אויסהערן די עדות האָב איך זיך אַוועקגעלאָזט איבערן שטעטל און געזען, אַז אַסך פון די פענצטער זיינען נאָך אַלץ אויסגעבראָכן. דער ראש הקהל האָט מיר דערקלערט, אַז די יידן דאָ זיינען אַזוי אָרעם, אַז זיי פאַרמאָגן נישט אויף צו קויפן פּריש שויבן־גלאָז. דער דאָזיקער אַלטער מאַן, וואָס איז פריער געווען אַ קליינער האַלץ־סוחר, איז דערצויגן געוואָרן אויף אַ מערקווירדיקן אופן. ער האָט ציטירט געטע און שילער און איז געווען ביז גאָר היימיש מיט שעקספּיר און בייראָן. כ׳האָב אים געפרעגט צי איז ער וועלן־ניט־איז געווען אַוועק פון קאַלבושאָוו; ער האָט מיר דערויף געענטפערט, אַז קיינמאָל איז ער נישט אַוועק וווייטער ווי צוואַנציק אָדער דרייסיק קילאָמעטער. נישט געקוקט אויף דעם האָט ער געהאַט גאָר אַ היפּשע ידיעה וועגן אַלעם וואָס עס גייט אָן איבער דער וועלט און געשמועסט מיט מיר וועגן פּרעזידענט ווילסאָנס שטעלונג אין דער פראַגע פון מינאָריטעטן־רעכט. עס איז אויסערגעווינלעך ווי וועלט־באַרימט דער אַמעריקאַנער פּרעזידענט איז. אין די סאַמע קלענסטע אַרטשאַפּטן דאָ אין פוילן קאָן מען זיין נאָמען און מען האָט אַ גאָר גוטע אַנונג וואָס ער שטעלט מיט זיך פאָר. איך דערמאָן זיך, אַז כ׳האָב געזען זייַנע בילדער אויס־געשטעלט אין די שויפענצטער פון געשעפטן אין ווילנע און נאָוואָגרודעק.

איך האָב דאָן אָפּגעשטאָט אַ וויזיט ביים סטאָראָסטע. ער האָט מיר געזאָגט, אַז שטרענגע מיטלען זיינען אָנגענומען געוואָרן, אַזוי אַז קיינע אַטאַקן קענען יידן זאָלן אין דער צוקונפט נישט קאָנען פּאַרקומען. „דעם פאָגראָם" — האָט ער געזאָגט — „האָבן אַרויסגערופן פּאָליטישע אַגיטאַטאָרן — אייַנער פון זיי איצט אַ סיים־דעפוטאַט — וואָס האָבן אָנגעריצט די פויערים קענען די יידן. די ניט־געבילדעטע דאָרפישע עלעמענטן האָבן קיין סך אַגיטאַציע נישט געדאַרפט האָבן, וועל זיי האָבן דערשמעקט די געלעגנהייט צו וועלן רייַך דורך

רויב. די יידן, אַבער, זיינען אויך שולדיק, ווייל זיי האָבן געהעכערט די פּרייזן פון אַלע סחורות אין אַזאַ מאָס, אַז די פּויערים זיינען נישט געווען אימשטאַנד עפּעס אויצוקויפן פאַר זיך במשך פון אַ לאַנגער צייט. די פּויערים האָבן אויך דערפילט, אַז די יידן האַלטן מיט די אוקראַאינער קעגן די פּאָליאַקן".

פאַר דעם ווי איך האָב פּאַרלאָזט ס'שטעטל האָב איך זיך נאָכאַמאָל געטראָפן מיט די פּאַרשטייער פון דער יידישער קהילה. זיי האָבן מיר דערקלערט, אַז זיי זיינען מסכים מיטן סטאַראָסטע, אַז ס'איז נישטאָ קיין שום סכנה פון אַ צוויטן אויסברוך. נישט צוליב דעם וואָס זיי האָבן צופיל צוטרוי אין דער שוץ וואָס ער וועט זיי געבן, נאָר זיי האָבן געפילט, אַז זיי זיינען איצט רואיגירט צו אַזאַ מדרגה, אַז קיינער קאָן שוין גאָרנישט צונעמען ביי זיי, ווען ער וועט אפילו פרובירן זיי צו באַראָבעוונען. אין אַלגעמיין זיינען געווען די קעגנזייטיקע באַציאונגען מיט די פּויערים ביזן אויסברוך פון פּאָגראָם גאָנץ פּריינדלעכע. לעצטנס זיינען די פּויערים געוואָרן אויפגעהעצט קעגן זיי דורך אַ געווּעזענעם גלח, וואָס איז געווען אינער פון די פירער פון דער פּויערים־פּאַרטיי. אַזוי שבעל ווי די דאָזיקע פּאָליטישע אַגיטאַציע וועט אויפהערן, וועלן זיי ווידער זיין אין די בעסטע באַציאונגען מיט די פּויערים.

אויפן וועג אַהיים זיינען מיר פּאַרבייגעפּאָרן אַ קליין פּאַרמהויז, וואו אַן אַלטער ייד איז געזעסן נעבן דער טיר. דער רעדאַקטאָר איז צוזאַמען מיט מיר אַראָפּגעגאַנגען מיט אים אַ שמועס צו טאָן, און וועז ער האָט דערהערט, אַז איך בין פון דער אַמעריקאַנער מיסיע, איז ער געווען איבערגליקלעך. ער האָט דערציילט, אַז ער צוזאַמען מיט זיין ווייב אַרבעטן דאָ אויף דעם לאַנד פאַר איבער דרייסיק יאָר. צוויי פון זיינע קינדער העלפן אים אַרויס אין דער ווירטשאַפט און צווי אַנדערע זיינען אַוועק קיין אַמעריקע. ער האָט מיך אַרײַנ־געבעטן צו זיך אין הויז אַריין, וואָס איז געווען אַבסאָלוט ציכטיק. אויף דער וואַנט האָט געהאנגען אַ בילד פון זיינע צווי אַמעריקאַנער זין מיט אַן אַמעריקאַנער פאָן הענגענדיק איבער זיי. דער פּויער האָט געזאָגט, אַז ער איז דאָ געווען גליקלעך, פלעגט מאָכן אַ שיין לעבן, ביז מיט צווי חדשים צוריק, וען אין איין נאַכט האָט מען זיך אַריינגעבראָכן אין זיין שייער און מען האָט אים צוגעגבעט צווי קי און אַ פערד. ער האָט ניט געוואָגט צו פאַרלאָזן יענע נאַכט זיין הויז, וואָרום עס האָבן געבושעוועט אַרום גרויסע באַנדעס רויבער און ער האָט מורא געהאַט אַז זיי זאָלן אים ניט דערשיסן, אויב ער וועט זיי שטערן אין זייער „אַרבעט". ער האָט געהערט איינעם פון די רויבער זאָגן: „ס'איז ניטאָ וואָס מורא צו האָבן צו רויבן דאָ, ווייל דער מאַן דאָ איז אַ ייד". ער איז זיכער, אַז זיינע קי געפינען זיך דאָ ערגעץ אין דער שכנה'שאַפט, אָבער קיינער האָט נישט פאַרזוכט צו העלפן זיי געפינען און ער אַליין האָט מורא

געהאַט צו זוכן אויף אייגענער האַנט. אַזוי, בעת מיר האָבן געַרעדט, איז דעם פּויערס ווייב אַרײַנגעקומען אין שטוב. ווען זי האָט געזען, אַז איך בין אַן אַמעריקאַנער, האָט זי אָנגעהויבן צו ווײנען און קלאָגן און אויסדערציילן אַלע אירע טענות. איר מאַן האָט זי געבעטן זיך אײַנצושטילן, ווײל ווען די שכנים וועלן דערהערן, וועלן זיי אים שלאָגן ווי נאָר מיר וועלן אַוועק. דער פּויער האָט געַרעדט בלויז פּויליש און האָט געהאָט שוועריקייטן צו פֿאַרשטיין יידיש ווען דער רעדאַקטאָר האָט געַרעדט צו אים.

נאָכן פֿאַרלאָזן דאָס הויז פון פֿאַרמער, האָב איך אָנגעהויבן אַ וויכוח וועגן די מלבושים און וועגן דער שפּראַך פון די מענטשן. מיין באַגלייטער האָט מסכים געווען מיט מיר, אַז די לאָנגע בגדים וואָס אַ סך פון די יידן טראָגן, מאַכט זיי אַנדערש אויסזען ווי די פּוילישע מיט־בירגער, און דעריבער האָבן זיי מיט זיך פֿאַרגעשטעלט איינע פון די סיבות פֿאַר די פֿאַראורטיילן. ער האָט דערקלערט, אָבער, אַז קיין שום יידישע צייטונג וואָלט ניט געוואָגט צו אָטאַקירן דעם דאָזיקן אָלטן מנהג. אין מיטלאָלטער האָבן אָזאַ קאַפּטאַן געטראָגן די חשובסטע מענטשן אין רוסלאַנד און פּוילן. די יידן, וואָס האָבן אין יענע צייטן געבילדעט דעם מיטלקלאַס, האָבן אָנגעהאָלטן די דאָזיקע קליידונג לענגער ווי אַנדערע. ווען אַ מנהג האָט זיך פֿאַרמעל אָנגעהויבן איינבירגערן ביי יידן, האָט עס אָנגענומען דעם כאַראַקטער פון אַ יידישן דין. עס ווען נעמען גאָר אַ לאַנגע צייט ביז אַן ענדערונג ווען פֿאַרקומען, הגם פּילע פון צווישן די יינגערע מענטשן האָבן אָנגעהויבן טראָגן מאָדערנע קליידונג. אין 1850 האָט זיך באַווײזן אַ רוסישער אוקאַז, וואָס האָט געצוואונגען אַלע יידן צו טראָגן מאָדערנע מלבושים. די אולטרא־ארטאָדאָקסישע עלעמענטן האָבן דערקלערט, אַז טראָגן מלבושים ווי די ניט־יידן איז קעגן רעליגיעזן יידישן געזעץ, ווארום, ווי זיי האָבן באַווײזן, דער שולחן־ערוך איז קעגן דעם. זיי האָבן אויך באַטראַכט די נייע פֿאַראַרדנונג ווי אַ גזרה מצד דעם צאַר צו מאַכן זיי מיט כוח פֿאַר קריסטן, ווי אַ רעזולטאַט דערפון איז געווען די צאָל יידן, וואָס האָבן אויסגעקליבן צו באַצאָלן אַ שטראָף, ווי אויספירן די גזרה, אַזוי גרויס, אַז די אויספירונג פון דער פֿאַראַרדנונג איז אָפּגעלייגט געוואָרן אויף פּינף יאָר. דאָס געזעץ איז באַלד פֿאַרגעסן געוואָרן.

פון מלבושים האָבן מיר זיך איבערגעוואָרפן אויף לשון. איך האָב געהאַלטן, אַז יידיש איז געווען איינע פון די סיבות, וואָס האָבן אַרויסגערופן פֿאַראורטיילן, ווארום עס איז געווען אַזוי אַנדערש פון דער פּוילישער שפּראַך; און פון דער אַנדערער זייט דערמאָנט עס שטאַרק די דייטשע שפּראַך. איך האָב געטראַכט, אַז עס וואָלט געווען בעסער ווען יידן וואָלטן גערעדט פּויליש, אָדער לכל הפּחות — העברעאיש, אַזוי ווי די דאָזיקע שפּראַך האָט אַ שיינע היסטאָרישע

פֿאַרגאַנגענהייט און פֿאַרמאָגט אַ גרויסע קולטור־געשיכטע. דער רעדאַקטאָר האָט מיט מיר נישט מסכים געווען. כאָטש ידיש איז געווען אין פוילן ניט פֿאָפולער, האָט ער געהאַלטן אַז דאָס פֿאַלק זאָל וויטער נוצן ייִדיש, ווארום די ייִדישע פּרעסע און ייִדישע ליטעראַטור קאָנען זיך אַנטוויקלען אויסשליסלעך דורך באַנוצן זיך מיט דער פֿאָפולערער ייִדישער שפּראַך. אַזאַ ליטעראַטור האָט זיך שוין אָנגעהויבן אַנטוויקלען און אין קורצן וועט זי ווערן אַ פֿאַקטאָר, מיט וועלכן מען וועט זיך דאַרפן רעכענען.

אַזוי זיינען מיר אָנגעקומען קיין גלאָגאָוו, וואו מיר זיינען דורכגעפֿאָרן הייַנטיקן פּרימאָרגן. די ערשטע קהלה־פּירער האָבן מיך באַשאָנקען מיט אַ לאַנגער פֿאַרזיכטיק־צוגעגרייטער רעדע פון ווילקאָמען, וואָס זיי האָבן געשריבן אין פֿאַרלויף פון גאַנצן טאָג. אויך דאָס שטעטל איז געווארן באַפֿאַלן און באַרויבט דורך די פּויערים, אָבער צום גליק, כאָטש אַסך יידן זיינען צעשלאָגן געווארן, זיינען קיין קרבנות נישט געווען. אַן אַלטער מאַן, וואָס איז געווען דער פּירשפּרעכער, האָט דערקלערט, אַז דאָס וואָס טוט אים ווי אַמשטאַרקסטן איז דער פֿאַקט, וואָס ווען די פּויערים האָבן גענומען זיך דערנענטערן, האָט ער געבעטן זיינע שכנים, וואָס זיינען געווען קריסטן, צו בעמען זיינע פּיצעלעך אייניקלעך, אין זייערע הייזער — און זיי האָבן אָפּגעזאָגט, דערקלערנדיק אַז זיי קאָנען אַזעלכעס נישט טאָן און אַז ס׳איז נישט כדאי זיך אייַנצושטעלן פֿאַר אַ ייִד. „ווען דיינע אייגענע שכנים באַהאַנדלען דיך אויף אַזאַ אופן", האָט ער צוגעגעבן, „פֿילסטו אויף אַן אמת אַז דו ביסט אַ מין אויסוואורף".

מיר זיינען אָנגעקומען צוריק פון גלאָגאָו אין אַ קורצע צייט, ווארום דער בעל־עגלה, וואָס איז געווען אַ פרומער ייִד, האָט געוואָלט זיין צוריק פֿאַר זון־אונטערגאַנג. ער האָט געהאַלטן אין איין דערציילן אונדז, אַז דער רב וואָלט אים גוט אָנגעלערנט ווען ער זעט אים מחלל שבת זיין.

ווען מיר זיינען צוריקגעקומען קיין ריישע האָט דער צייטונגס־רעדאַקטאָר מיר פֿאַרגעשלאָגן צו באַזוכן די שולן און שטיבלעך, אַזוי ווי עס איז געווען פרייטיק, ערב שבת. ריישע, כאָטש אַ קלייַנע שטאָט, האָט אַסך שולן, וויל יעדער פֿאַך און צעך האָט אַן אייגענעם מנין. אַזוי האָבן די סטאָלאַרעס אַן אייגענעם בית־מדרש און די שוסטער האָבן אַן אייגענעם. צוערשט האָב איך באַזוכט די גרעסטע סינאַגאָגע, וואָס איז אויפגעבויט געווארן מיט הונדערטער יאָרן צוריק. כ׳האָב באַלד אויסגעפונען, אַז די תפלות האָבן זיך שוין אָנגעהויבן. די אָרטאָדאָקסישע יידן דאָ אין גאַליציע האָבן געטראָגן גרויסע רונדיקע שטריימלעך דורך די תפילות און לאַנגע טליתים. אַזוי ווי זיי האָבן געדאַוונט פלעגן זיי מיט פֿאַרמאַכטע אויגן פֿאַרציען אַ מאַנאָטאָנעם ניגון און פלעגן זיך שאָקלען אויף אַלע זייטן. ניט געקוקט אויף די רעליגיעזע התלהבות

פון די מענטשן, האָט זיך באַלד צונויפגעזאַמלט אַ גרופּע אַרום מיר, און אַלע האָבן זיי אָנגעהויבן רעדן צו מיר צוזאַמען. ס׳איז אַן אויסטערלישע דערשיינונג, אַז כאָטש די יידן דאָ זיינען אַזוי טיף רעליגיעז, שיינען זיי נישט צו פילן דעם גייסט פון יראת־הכבוד אין דער סינאַגאָגע, וואָס די קאַטאָליקן פילן אין זייער קירך. לגבי דער תורה, אָדער הייליקע ספרים פון געזעץ, אָבער, פילן זיי די זעלבע טריישאַפט וואָס די קריסטן פילן צו זייערע הייליקטימער. אַזוי איז אין קאַלבושאָוו היינטיקן פרימאָרגן קודם־כל אָנגעוויזן געוואָרן, אַז דאָס ספר־תורה אין דער שטאָטישער שול איז געוואָרן פאַראומווירדיקט און ערשט שפּעטער האָבן זיי געריידט וועגן די מענטשן, וואָס זיינען דערמאָרדעט געוואָרן. וועג אַ ספר־תורה ווערט טיילווייז באַשעדיקט ווערן די געבליבענע פאַרמעטן געבראַכט צו קבורה.

נאָך דעם ווי מיר האָבן באַזוכט דריי אָדער פיר בתי־תפלה, האָב איך זיך אומגעקערט צו דער פאַמיליע וואו איך בין איינגעשטאַנען. זיי האָבן איינגעלאַדן עטלעכע פריינד צום מאָלצייט און דאָן געגעבן לכבוד מיר אַ קליינע אויפנאַמע. אייניר פון די יונגע מענטשן, וואָס איז אַריינגעקומען, איז געווען אַ סערזשאַנט אין דער פּוילישער אַרמיי. ער האָט מיר דערציילט, אַז ער האָט געהאַט גרויס מזל יענעם טאָג, ווארום ער איז סטאַנציאָנירט געוואָרן אין זיין היימשטאָט אַנשטאָט געשיקט צו ווערן אויפן פראָנט. איך האָב געענטפערט, אַז איך קאָן נישט פאַרשטיין ווי אַזוי אַ זעלנער קאָן אויסדריקן אַזאַ מין סענטימענט. האָט ער דערקלערט „ווען איך וואָלט דיר דערציילט מיין געשיכטע, וואָלסטו מעגלעך בעסער פאַרשטאַנען מיין שטעלונג. איך האָב זיך מאָביליזירט אין דער אַרמיי אין מערץ און זיך דערלאַנגט צום פראָנט אין אַפּריל; באַלד בין איך אַראָפּגעוואָרפן געוואָרן פון מיין פערד און פאַרוואונדעט געוואָרן. כ׳בין צוריק־געקומען קיין ריישע און געווען דאָ אַרום צוויי אָדער דריי טעג, און דאָ זיינען די פּויערים באַפאַלן די שטאָט. זיי האָבן זיך אַריינגעריסן אין מיין טאַטנס הויז, אָבער וועג זיי האָבן דערזען מיך אין מונדיר, זיינען זיי אַוועקגעלאָפן. שפּעטער, בייטאָג, בין איך אַוועק צו אַן אָפיציר, וואָס איז געשטאַנען אין שפּיץ פון די אַרטיקע חיילות און געבעטן אים צו שיצן די יידן; ער האָט, אָבער, מיר געענטפערט, אַז ער וועט נישט נוצן זיינע סאָלדאַטן פאַר אַזאַ מין אַרבעט. איצט, וועג איך וועל צוריק אויפן פראָנט, פיל איך, אַז איך וועל איבערלאָזן מיינע עלטערן און שוועסטער שוצלאָז. די גאַנצע צייט, וואָס איך וועל קעמפן פאַר מיין לאַנד, וועלן די אַנדערע סאָלדאַטן פון מיין אָפּטייל מיך רופן „ייד״ און האַלטן מיך ווי אַן אויסוואורף. אונטער אַזעלכע באַדינגונגען וואָלט איר אויך גיכער געוואָלט בלייבן אינדערהיים! ס׳איז נישט קיין פראָגע פון פּחדנות ביי

מיר, ווארום ווען איך בין געווען אין דער עסטרייכישער אַרמיי, האָב איך באַקומען אַן אויסצייכנונג פאַר העלדישקייט".

אַזוי ווי כ׳האָב געוואָלט זיין אין לעמבערג דעם צווייטן טאָג אין דער פרי, האָב איך באַשלאָסן צו נעמען די באַן, וואָס פאַרלאָזט ריישע אַביסל נאָך האַלבע נאַכט. פיר אָדער פינף פון די יינגערע מענטשן האָבן מיך געזומען צו דער סטאַנציע און געוואַרט דאָרט צוזאַמען מיט מיר. דאָ האָב איך זיך פאַרגעשטעלט צו אַ זייער סימפּאַטישן יונגן פּוילישן אָפיציר, וואָס איז געווען דער אָנפירער פון דער באַנען־באַוועגונג. ווען די באַן איז ענדלעך אָנגעקומען, איז זי געווען אַזוי געפּאַקט, אַז מענטשן זיינען געשטאַנען אפילו אין די קאָרידאָרן. נאָך גרויסע באַמיאונגען האָט דער פּוילישער אָפיציר מיר געגעבן אַ פּלאַץ אין דעם רעזערווירטן וואָגאָן פאַר רעגירונגס־לייט. איך בין געזעסן נעבן אַ פּוילישן קאַפּיטאַן פון דער אַלער־אַרמיי. ס׳האָט זיך אַרויסגעוויזן, אַז ער שטאַמט פון באָפאַלאָ, ניו־יאָרק. ער האָט געערעדט אַ גאָר גלענצנדיקן ענגליש; ער איז אָפּגעווען אין אַמעריקע איבער אַכט יאָר צייט, פאַר דעם ווי ער האָט זיך געמאָלדן צו דער פּוילישער אַרמיי. אַזוי ווי די באַן האָט געהאַלטן אין איין זעצן און וואַרפן זיך אויף אַן אויסנאַמלעך אויסערגעווייניעכן אופן, איז עס געווען אוממעגלעך צו שלאָפן, האָבן מיר פאַרבראַכט די נאַכט אין אַן אויסטויש פון דערפאַרונגען. ער האָט דערציילט, אַז ס׳רוב מענטשן אין זיין קאָמפּאַניע זיינען אַנטיסעמיטיש געשטימט, אָבער דאָס איז געווען הויפּטזעכלעך די שולד פון די יידן אַליין. זיינע זעלנער, וואָס זיינען אָנגעקומען פון אַמעריקע און פון פראַנקרייך, זיינען באַזונדערס געווען דערשטוינט זעענדיק דעם אונטערשייד צווישן די יידן און די פּאָליאַקן. די מיאוסע, לאַנגע בגדים און די ניט־פאַרקעמטע בערד פון די יידן, האָבן זיי געעקלט. זיינע מענטשן האָבן געהאַט אַ געפיל, אַז מען טאָר נישט אויסליפערן די שטעט וואָס זיי האָבן דעראָבערט פאַר פוילן צו אַזעלכע מענטשן וויי די יידן, וואָס האָבן גערעדט אַן אַנדער שפּראַך און געווען געקלייידט משונהדיק. זיי האָבן געגלויבט אויך, אַז אַלע יידן זיינען באָלשעוויקעס. נאָכמער, די יידן האָבן געהאָלפן די אוקראַאינער. איך האָב אים אָנגעוויזן, אַז עס איז ממש אוממעגלעך, אַז די יידן זאָלן אין דער זעלבער צייט קעמפן פאַר די באָלשעוויקעס און פאַר די אוקראַאינער, וואָס האָבן זיך קעגנזייטיק באַקעמפט; דער קאַפּיטאַן, אָבער, האָט געענטפערט, אַז דער זעלנער איז ניט קיין לאָגישע באַשעפענישע.

הגם די אויספירן פון דעם דעמאָלט יונגן קאַפּיטאַן גאָטהאַרד זיינען זייער אָפּט פאַלשע, פונדעסטוועגן ברענגען די אויסצוגן פון טאָגבוך אַ באָשרייבונג פון די שטימונגען וואָס האָבן אין סאָמע אָנהויב פון פוילנס באָפרייאונג געהערשט אין די שטעט פון דער ריישער וואָיעוואָדשאַפט, צו וועלכער קאָלבושאָוו און דער פּאָוויאַט האָבן געהערט. — רעד.

בריוו פון יעקב עקשטיין צו די לאַנדסלייט
אין די פאַראייניקטע שטאַטן

אין די אַרכיוון פון ה׳ דוד זאַלץ האָבן זיך אויפגעהיט עטלעכע בריוו פון ר׳ יעקב עקשטיין, אין וועלכע ער רעדט אַרום פּראָבלעמען פון יידישן ישוב אין שטעטל, זייערע פינאַנציעלע דאגות און עקאָנאָמישע שוועריקייטן. מיר ברענגען געוויסע אויסצוגן פון אָט די בריוו, וואָס זאָגן עדות וועגן זיין טיפּע זאָרג פאַרן כלל פונקט ווי פאַרן פּרט. די בריוו רעדן פאַר זיך וועגן דער אַרעמקייט און אויסזיכטסלאָזיקייט, אין וועלכע די יידן אין שטעטל האָבן געלעבט.

פון אַ בריוו פון 5־טן סעפּטעמבער, 1928

זייער געערטער ה׳ גאסטווירט!

...ס׳פּרייט מיך זייער, וואָס מיין וועגדונג צו אייך, בעת אייער זיין דאָ, האָט אָנגעטראָפן אַ וואַרעם און געפילפול האַרץ. אויב ס׳וועט געלינגען אין אַ געוויסער מאָס צו לינדערן די נויט פון די היגע נויטבאַדערפטיקע, דורך אייער איניציאַטיוו און אָנרעגונג, וועלן עס אייך די יידן קיינמאָל נישט פאַרגעסן. כדי צוזאַמענצושטעלן אַ ליסטע פון די אַלע היגע שטיצע־באַנויטיקטע יידן, האָב איך צו זיך אייגלאַדן 3 פערזאָן פון שטאָט, מענטשן וועלכע קענען געוני די פאַרהעלטענישן אין שטאָט צווישן די יידישע משפּחות, און מיר האָבן געמיינזאַם צוזאַמענגעשטעלט צוויי ליסטעס, וואָס איך דערלויב זיך צו דעם בריוו בייצולייגן.

ליסטע נומער 1: דאָס זיינען אָנשטענדיקע יידן. ערשט נישט לאַנג זיינען זיי געווען סוחרים פון מיטלשטאַנד, וועלכע האָבן זיך תמיד מפרנס געווען פון האַנדל און חלילה קיינמאָל נישט נהנה געווען מקופת הצדקה. זיי זיינען אָבער צוליב דעם עקאָנאָמישן קריזיס מאַטעריעל געפאַלן און נויטיקן זיך איצט אין שטיצע.

ליסטע נומער 2: נאַקעטע אָרעמעלייט, וואָס געניסן שוין יאָרן פון עפּנטלעך געזעלשאַפטלעכע שטיצע.

די נעמען וואָס פיגורירן אויף ביידע ליסטעס וועלן אייך באַקאַנט זיין. איר וועט זיין אימשטאַנד פעסטצושטעלן פאַר יעדן די הילף פון די אונטער־שטיצונגען.

פון אַ בריוו פון 20־טן מאַי, 1929

זייער געערטע הערן.

איך באַשטעטיק דעם דערהאַלט פון אייער בריוו מיט די בייגעלייגטע טשעקס. איך האָב די טשעקס גלייך פאַרטיילט צו די באַשטימטע פּערזאָנען און באַקומען באַשטעטיקונגען פון זיי, וועלכע איך לייג אייך ביי צו דעם בריוו. אייער אויפרוף האָב איך איבערגעגעבן צו ה' געווירץ ער זאָל עס אויפקלעפּן. איך שטעל מיר פאָר, אַז איר וועט האָבן אַ מבול פון תּחנונים־בריוו. ס'איז אויך קיין וואונדער נישט, דען די פאַראַרעמונג פון די יידן איז אומגעהויער און גייט שנעל פאָראויס. איר האָט געטאָן אַ גרויסע זאַך מיט דער הילף וואָס איר האָט איבערשיקט.

איר וועט מיר אָבער אַנטשולדיקן פאַר דערלויבן זיך אויפמערקזאַם צו מאַכן אויף דעם נישט ראַציאָנעלן סיסטעם פון אייער געלט־פאַרטיילונג, וואָס איז אַ פּועל־יוצא דערפון, וואָס איר געפינט זיך פונדערווייטנס און זענט נישט אָריענטירט אין די היגע פאַרהעלטענישן. דאָס איז אפשר אַ חסרון פון דעם גאַנצן אַמעריקאַנער אונטערשטיצונגס סיסטעם. אָן ווייל איך בין טיף געירירט פון אייער איניציאַטיוו און אָפּפערווויליקייט ביים אויפזאַמלען די בייטראָגן, וואָלט איך געוואָלט, אַז דאָס געלט וואָס איז אויפגעזאַמלט געוואָרן מיט אַזויפיל מי און מסירת־נפש זאָל דערגרייכן דעם ציל.

...איר דאַרפט באַגרייפן, אַז די הויפּט אויפמערקזאַמקייט ביים פונאַנ־דערטיילן די הילף דאַרף געלייגט ווערן אויף פּראָדוקטיווע הילף. דער סאָרט מקבלים, וואָס זיינען פאַרנאָטירט דאָ ווי אַרעמע, זייער לאַנג איז שוין אַ בעסערע. זיי קומען אין באַטראַכט ביי יעדער הילפס־אַקציע. זיי באַקומען אונטערשטיצונג פון אומעטום. איך וויל דערמיט, חלילה, נישט זאָגן, אַז זיי קומט נישט גאָרנישט. שלעכט ביז פאַרצווייפלונג איז די לאַנג פון דעם מיטלקלאַס, וואָס וואַרפט זיך אין קאָנוואולסיעס ניט אַריינצופאַלן, חלילה, צום מצב פון די ערשטע. דער בלויזער געדאַנק ביי אָט די צו געניסן פון צדקה קאָן זיי אַמאָל, חלילה, ברענגען צו שגעון און זעלבסטמאָרד (ווי איר ווייסט, איז דאָס אַ גאָר אָפּטע דערשיינונג איצט צווישן פּוילישע יידן). דעם דאָזיקן קלאַס יידן דאַרף געשאָנקען ווערן די גרעסטע אויפמערקזאַמקייט. אַזאַ סוחר'ל אַדער בעל־מלאכה, אויב ער קריגט 30־40 דאָלער און קאָן מיט זיי אָפּצאָלן עטלעכע וועקסלען און קאָן קריגן פרישן קרעדיט, אויף וואָס דער מיטלשטאַנד דאָ לעבט היינט, אַדער ער קאָן זיך איינקויפן אַביסל פרישע סחורה — פאַר אַזאַ מענטש איז דאָס פּשוטע רעטונג.

אין בין שטאַרק אונטערן איינדרוק פון אָט דעם פאַל:

כ׳האָב אייך אין לעצטן בריוו אָנגעוויזן אויף אַ נצרך מיטן נאָמען לייב ווייכסעלבוים. דאָס איז אַ ייד 75 יאָר אַלט, וואָס איז נאָכן פונאַנדערפאַל פון עסטרייך און נאָכן אויסברוך פון די פּאָגראָמען געקומען אין שטאָט אַריין מיט אַ סומע געלט פון עטלעכע טויזנט דאָלער אין עסטרייכישע קראָנען. ער האָט פאַרקויפט אין דאָרף הייזער און פעלדער און אַוועקגעגעבן ס׳געלט אויף צינזען. זיינען די קראָנען דערווייל דעוואַלואירט געוואָרן, איז ער געבליבן בעירום ובחוסר כל.

איך האָב דעם דערמאָנטן ייד אַרויפגעשטעלט אויף דער ליסטע, אַן זיין וויסן, ווילנדיק, אַז ער זאָל קריגן אַ 15 דאָלער. דאָ וויל ער נישט גענישן פון צדקה, ער קומט אויס ממש מיט לחם צר. וועט ער האָט דערהאַלטן דאָס טשעקעלע אויף 5 דאָלער איז ער צו מיר געקומען מיט אַ געראָטענער טענה: פאַרוואָס האָב איך אים צוליב 5 דאָלער שופך־דם געווען? דעם יידס עגמת־נפש באַרירט מיך שטאַרק. איך האָב פאַר אים נישט קיין פאַרענטפער.

איך וויל נישט פּורש־בשם זיין פון אַנדערע מענטשן און ענלעכע פאַלן.

איר פרעגט מיך וועגן עטלעכע יידן: מ. וו. (אין בריוו זיינען אַנגעגעבן די נעמען) און מ. ג. זיינען אַרעמעלייט. זיי דאַרפן האָבן שטיצע. וועגן די אַנדערע וויל איך אָבער אייך דאָ דערציילן. איך בין נבהל ונשתומם געוואָרן הערנדיק זייער מצב, וואָס קיינער אויפן אָרט קען זיך גאָרנישט פאַרשטעלן ווי שלעכט ער איז. אויב איר האָט צו אייער דיספאָזיציע אַ בייטראָג פון וויניקסטנס 50 $, וועל איך אייך דאָן די נעמען פון די נצרכים אָנגעבן. איך וויל זיי נישט קאָמפּראָמיטירן מיט 5 אָדער 10 דאָלער.

איך בין אָנטציקט פון אייער פלאָן וועגן אַ גמילות־חסדים קאַסע, דאָס וואָלט געווען אַ ישועה פאַרן היגן מיטלשטאַנד, וואָס נויטיקט זיך זייער אין אָנפּראָצענטיקע הלוואות צום אויסצאָלן אויף לייכטע באַדינגונגען...

פון אַ בריוו פון 11־טן אויגוסט, 1929

זייער ליבער ה׳ דוד זאַלק.

מיט אַן אויסערגעווינלעכער צופרידנקייט האָב איך אויפגענומען, אַז מיין אָנרעגונג וועגן אַ גמילות־חסדים אינטיטוציע פאַר די קאַלבושאָווער יידן האָט ביי אייער רעליעף געפונען דעם געהעריקן אָפּקלאַנג... די אויפגאָבע פון אָזאַ אינסטיטוציע איז נישט צו טיילן נדבות פאַר אָרעמע קבצנים, נאָר צו קאָנען געבן דעם אָרעמען יידן העגדלער און בעל־מלאכה אַן אָנפּראָצענטיקע הלוואה, אויף צו קענען אומגיין מיט זיין פּרנסה און נישט דאַרפן אָנקומען צו שנאָרערי און בעטל־ברויט.

...מיר וואָלטן געקאָנט אָפּראַטעווען צענדליקע משפּחות פון אונטער־גאַנג. העלפט מיט, חשובער פריינט, צו רעאַליזירן דעם פּלאַן. אין מערערע פּוילישע שטעט זיינען שוין טעטיק אַזעלכע קאַסעס, וואָס זייערע אַמעריקאַנער לאַנדסלייט האָבן עס דערמעגלעכט.

פון אַ בריוו פון 22־טן אויגוסט, 1929

...איך האָב געשריבן בריוו צו די פּערזאָנען, וואָס ה׳ צוקערמאַן האָט מיר זייערע נעמען און אַדרעסן געשריבן. איך דאַנק זיי אין נאָמען פון דער יידישער באַפעלקערונג אין שטעטל פּאַר דער דערהויבענער שטיצע. איך מאַך זיי אויפמערקזאַם אויף דער נויטוועניקייט פון אַ ג״ח־קאַסע, ווי איר האָט עס פאַרלאַנגט, אַביסל תחנונים און אַביסל תוכחה.

איך לייג ביי אַן אויפרוף פאַר דער אַמעריקאַנער יידישער פּרעסע. מעגלעך, אַז דער אויפרוף וועט זיך נישט צופּאַסן צום געשמאַק פון די אַמעריקאַנער, קענט איר מאַכן אַלע נויטיקע ענדערונגען. כדי צו קאָנען טרעפן מיט אַ קול־קורא מוז מען קודם־כל קענען די פּסיכאָלאָגיע פון די, צו וועלכע ער איז גערופן. איך האָב אויך צוליב געווויסע סיבות אויסגעמיטן ציטאַטן פון תלמוד און אגדות בנוגע גמילות חסדים, נישט וועלנדיק אפשר באַלעס־טיקן דערמיט די לעזער.

ס׳איז מיר אוממעגלעך געווען זיך צוזאַמענצוטרעפן מיט די גאַנצע ריי אַמעריקאַנער געסט, וועלכע האָבן באַזוכט אונדזער שטעטל. בשעת ה׳ צוקערמאַנס וויזיט, האָט ער מיך צווויי מאָל באַזוכט. ער האָט מיר געשילדערט אייערע פּלענער. ווי כ׳הער אָבער איז פון די פּלענער גאָרנישט געוואָרן.

איך האָב זיך די מי געגעבן צו קאָנען טרעפן מיט ה׳ טענצער, וועל־כער איז, לויט אייערע בריוו, אַן אַקטיוויסט טויער און פאַרדינסטפול אין רעליף. איך בין, ליידער, געווען ניט געזונט; געוואָלט אים זען אין מיין הויז, אָבער ער האָט, זעט אויס, נישט געקענט אַננעמען מיין איינלאַדונג.

פון אַ בריוו פון 20־טן נאָוועמבער, 1929

...ס׳פּרייט מיך זייער, זעענדיק אַז אייערע פּלענער וועגן קומען צו הילף דער שאַפונג פון אַ ג״ח־קאַסע, הויבן אָנצונעמען רעאַלע פאָרמען... איך שיק אייך די פאַרלאַנגטע פּאָטאָגראַפיע און באַגריסונג פאַר אייער „זשורנאַל״.

פון אַ בריוו פון 11־טן דעצעמבער, 1929

פאַררופּנדיק זיך אויף אייערס אַ בריוו, אין וועלכן איר דערקלערט, אַז איר האָט די ביז היינט געפירטע אונטערשטיצונגס־אַקציע ליקווידירט, און אַז איר קאָנט נאָר אין אַן אויסערגעווויינלעכן, קאַטאַסטראָפאַלן פאַל שיקן שטיצע, דערלויב איך זיך צו וועגן צו אייך וועגן אָט דער אָנגעלעגנהייט: מ. ק.׳ס אַן איידעם מיטן נאָמען ר. צ., אַ יונגערמאַן, אַ בן־תורה, וואָס האָט געפירט, כנהוג, אַ האַנדל אויף מערק מיט פאַרטיקע וועש און דערפון זיך מפרנס געווען, איז פֿלוצים קראַנק געוואָרן. אָפּגעווען אין קראָקע און ריישע, און די דאָקטוירים האָבן אים גאָרנישט געהאָלפן. דערווייל האָט מען אויפגעגעסן דאָס ביסל סחורה און די משפּחה געפינט זיך אין אַ טרויעריקן צושטאַנד.

איך וועגן זיך צו אייך וועגן אַ געוויסן בייטראָג פאַר זיי. ס׳איז אַן אומגעהויער רחמנות. פּשוט — פּיקוח נפש!

איך בעט אָנטשולדיקן וואָס איך באַלעסטיק אייך מיט אַזעלכע תחנונים־בריוו.

פון אַ בריוו פון 27־טן יאַנואַר, 1930

...איר האָט אַ גרויסע זאַך געטאָן מיטן איבערשיקן טעלעגראַפיש די 20 דאָלער פאַר מ. ש. זיי זיינען אָנגעקומען אין אַ צייט, וועו די פאַמיליע האָט עס נויטיק געדאַרפט האָבן. איך קען נישט שילדערן זייער לאַגע. מיר דאָ האָבן אַלץ מעגלעכע געטאָן און אויפגעבראַכט די סומע פון צירקאַ 800 זלאָטעס. די אַרבעט איז געווען אָנגעלייגט. ער איז אַרויס פון געפאַר. ער נויטיקט זיך נאָך אין גוטע דערנערונג כדי צוריקצוקומען צום געזונט און קענען אָנהייבן פאַרדינען. זיינע אַ 15 יעריקע מיידל ליגט נאָך שלאַף אויף טיפוס און דאַרף האָבן רחמים.

אויך ר. צ. האָט דעם 10 דאָלערדיקן טשעק דערהאַלטן. ס׳איז צו וויניק. ער וועט קיין לאָקאָלע תמיכה נישט אָננעמען. אויב ס׳איז אייך מעגלעך — העלפט אים.

דוד זאַלץ

דער גערַאַנגל פון די קאָלבושאָווער יידן

(די געשיכטע פון דער גמילת חסדים קאַסע)

די אַלגעמיינע לאַגע פון יידן אין פּוילן אין די דרייסיקער יאָרן

די צווייטע העלפט פון די דרייסיקער יאָרן, האָט געבראַכט די יידן אין פּוילן צו אַ קאַטאַסטראָפאַלער לאַגע. פּוילישע יידן, וואָס האָבן באַוואוינט די פּוילישע ערד פאַר הונדערטער יאָרן און געוואָרן אַן אינטעגראַלער טייל פון דער פּוילישער לאַנדשאַפט, זיינען דורך די מאַכטהאָבער דערקלערט געוואָרן פאַר איבעריק, אין בעסטן פאַל פאַר דריט און פערט ראַנגיקע בירגער. אין פּוילישן דאַרף איז געוואָרן דעם פּויער ענג, האָט די רעגירונג געשטויסן אים אין שטאָט אַריין און דורך אַן אויסגערעכנטע און פּלאַנירטע עקאָנאָמישע אַקציע, אַרויסגעשטויסן די יידן פון זייערע ווירטשאַפטלעכע פאָזיציעס, כדי צו מאַכן אָרט פאַר עכטע פּאָליאַקן. דער אָלטער „סוואַי דאָ סוועגא" פון די ענדעקישע אַנטיסעמיטן פון דעם פרילינג פון פּוילישער פּאָליטישער אומ־אָפהענגיקייט, איז באַנייט געוואָרן אין דער נאָך־פּילסודסקי תקופה דורך זיינע תלמידים און נאָכפאָלגער פון דער באַרימטער סאַנאַציע קאָלאָנעל־גרופּע מיט דער באַרימטער פּאָליטיק פון „אָוושעם". געהייסן האָט עס, אַז די רעגירונג איז קעגן פּיזישע אָנפאָלן, קעגן פּאָגראָמען און עקסצעסן, וואָס די אויסגעשפּראָכענע „נאַראָ"־העלדן פון דעם עקסטרעם־אַנטיסעמיטישן לאַגער האָבן גאַנץ דערפּאָלגרייך פּרובירט דורכפירן אין אַ ריי שטעט און שטעטלעך לויטן מוסטער פון היטלער־דייטשלאַנד, מיט וועלכן פּוילן האָט געחתמעט אַ פריינטשאַפט־פּאַקט. אָבער די רעגירונג זעט מיט אַ גינסטיק אויג דעם עקאָנאָ־מישן אַרויסשטויס־קאַמף קעגן יידן. וועגן דעם האָט דער דעמאָלטיקער אינערן־מיניסטער סלאָווקי סקלאָדקאָווסקי געזאָגט אָפן און פריי פון דער סיים־טריבונע אין וואַרשע: „אָוושעם", אדרבא, יאָ!

האָט זיך אָנגעהויבן אייגנטלעך אַ געיעג צווישן ביידע טיילן פון דער פּוילישער באַפעלקערונג: די אַנטיסעמיטישע קאָאַליציע פון די נאַראָדאָווע דעמאָקראַטן און די וואויל יונגען פון „נאַראָ" און „פּאַלאַנגאַ" חדר האָבן פּאָגראָמירט, געשלאָגן, געהרגעט און באַטראַכט יידיש לעבן פאַר הפקר, און די פון אונטערן צייכן פון „סאַנאַציע" און שפּעטער „אָזאָן", וואָס האָבן זיך געהאַלטן אַן דער אָפּיציעלער ליניע פון דעם רעגירונגס־אַנטיסעמיטיזם, האָבן מקיים

געווען די מצווה פון עקאָנאָמישן באַיקאָט, ווירטשאַפטלעכע פאַרדרענגונג פון יידישן סוחר, קליינהענדלער און בעל־מלאכה. אין נוסח פון היטלעריסטישן דייטשלאַנד פון יענע יאָרן, האָבן פּוילישע מענער און פרויען פּיקעטירט געשעפטן און וואַרשטאַטן, געשטעלט פּאַטריאָטישע וואַכן אַרום די יידישע סטראַאַנעס און קראָמען, אַז דאָס פּאָלק זאָל, חס וחלילה, ניט וועלן קויפן ביים ייד. ס׳זיינען פון די פּאָליאַקן אַרגאַניזירט געוואָרן פּוילישׂ־קריסטלעכע קאָאָפּעראַטיוון, פינאַנסירט פון דער רעגירונג און פון די מוניציפּאַליטעטן, כדי צו קאָנקורירן מיט דעם ייד. די יעניקע, וואָס האָבן ניט געקוקט אויף דעם אַלעם, דאָך געוואָלט האַנדלען מיטן ייד, וואָס האָט אויף זיין אייגענעם שטייגער באַווייזן צו קאָנען איינקויפן און צאָלן די העכסטע פרייזן און אין דער זעלבער צייט פאַרקויפן פאַר די נידריקסטע פרייזן, אָלע די וואָס האָבן אַריבערגעטראָטן די שוועל פון אַ יידישער אונטערנעמונג, האָט מען געשלאָגן, באַשפּיגן, פאַרשריען פאַר פאַרראָטער פון פּוילן.

ס׳האָט ניט לאַנג גענומען און די יידן זיינען אויסגעשטעלט געוואָרן צו דער גרעסטער דחקות און אָרעמקייט. שיינע בעלי־בתים און פראָספּעריראַנדיקע סוחרים זיינען געוואָרן יורדים און צומאָל געמוזט אָנקומען צו הילף און גאָנץ אָפט אַראָפגענומען דאָס שעם־היטעלע און ממש אויסגעשטראָקט די האָנט. די פּויפּעריזאַציע פון די יידישע מאַסן איז אָנגעגאַנגען אין אַ גאָלאָפּ טעמפּאָ און אַרומגענומען אַלץ ברייטערע שיכטן. בעלי־מלאכות און האַנטווערקער זיינען דעקלאַסירט געוואָרן, סוחרים און הענדלער זיינען פאַראָרעמט געוואָרן. דאָס גאַנצע יידישע קהלה־לעבן האָט זיך איינגעבראָכן.

אויך דאָס שחיטה־געזעץ, וואָס איז טרויעריק־באַרימט געוואָרן איבער גאַנץ פּוילן און אויסלאַנד, ווי דאָס פריסטאָר־געזעץ, זויפן נאָמען פון דער פּאַני פּריסטאָראָווא, קאַטווילישער סיים־דעפּוטאַטין, וואָס האָט זיך איינגעשטעלט פאַר צער־בעלי־החיים, א צדיקית אַ פרוי און ווייב פון דעם דעמאָלטיקן מיניסטער, האָט שטאַרק געטראָפן די יידישע באַפעלקערונג נישט בלויז פון רעליגיעזן שטאַנדפּונקט, נאָר אויך פון שטאַנדפּונקט פון יידישער ווירטשאַפט. די קהילה, וואָס האָט געצויגן איר חיונה און געדעקט אירע בודזשעטן אין אַ גרויסער מאָס פון שחיטה־אָפּצאָל, איז פאַראָליזירט געוואָרן און ניט געהאָט אויסצוצאָלן די שכירותן צו אירע באַאַמטע, די רבנים, שוחטים, משגיחים, מלמדים און אַנדערע, און ניט געקאָנט אויסצאָלן די שטיצע צו יידישע אינ־סטיטוציעס, ווי חדרים, שולן.

אַזוי איז עס געווען אומעטום: אַ בילד פון געפערלעכער אונטערדריקונג און דערדריקטקייט. אַזוי האָט עס זיך אויך אָפּגעשפּיגלט אין קאַלבושאָוו.

דער בריוו קיין ניו־יאָרק וועגן דער גמילות־חסדים קאַסע

אַ טראַגישער בריוו, דאַטירט פון 1טן אַפּריל 1935 (נר. 35/118), איז אָנגעקומען קיין ניו־יאָרק אויפן אַדרעס פון קאָלבושאָווער רב טייטלבוים, וואָס האָט געוואוינט אין אַמעריקע. דער בריוו איז געשריבן מיט דער פּערלדיקער האַנטשריפט פון סעקרעטאַר פון דער קהילה — געווירץ, הגם זיין אונטער־שריפט פיגורירט נישט. דער בריוו איז געחתמעט פון הרב יחיאל טייטלבוים מיט זיינעם אַן אָוואַלן סטעמפּל ; אונטער דער דאָזיקער חתימה גייט אַ פיר־עקיקער סטעמפּל פון „שלטון הקהלה העברית בקאָלבושאָוו" (די פאַרוואַלטונג פון דער יידישער קהלה אין קאָלבושאָוו) און פאַרזען מיט דעם אָפיציעלן קיילעכדיקן סטעמפּל אין פּויליש „זאַזשאָנד גמיני וויזנאַניאָוועי זשידאָווסקעי וו קאָלבושאָוועי" מיט אַ מגן־דוד אין דער מיט און געחתמעט אונטער אַ סטעמפּעלע אין פּויליש „פאָרזיצער פון דער פאַרוואַלטונג" דוד־צאַלעל־גרינשטיין און אונטער אַ זאַץ געשריבן אויף אַ שרייב־מאַשין אין דער דייטשער שפּראַך „איזראַעליטישע קאָלבושאָווער געמיינדע־פאַרוואַלטונג" זיינען געחתמעט די פאָלגנדיקע : סאַלאָמאָן זאָנטאַג, מאָסעס לאַנדאַו, יוסף נוסבאַום, מאַרקוס לאַמפּעל, אשר דערשאָוויטש, אַרנאָלד זעמל און שלום בראָד.

אין בריוו ווערט צוו. אַנד. געזאָגט :

„...ביי אייער לעצטן דאָזיין ביי אונדז אין שטאָט, האָט איר שוין דעמאָלט געהאַט די געלעגנהייט פעסטצושטעלן די קאַטאַסטראָפאַלע לאַגע פון דער היגער יידישער אָרגאַניזאַציע קליין־סוחרים און בעל־מלאכות, וועלכע בילדן, ליידער, אַ צו גרויסן פּראָצענט אין דער היגער יידישער באַפעלקערונג".

שוין אין דעם אויבן־געבראַכטן זאַץ זעט מען בפּועל ממש, ווי אפילו באַוואוסטזיניקע יידן אין שטאָט זיינען דורכגעדרונגען געוואָרן מיטן אַנטיסע־מיטישן אַרגומענט און אָנגעהויבן טראַכטן, אַז זיי — און ניט די שכנים אָדער די אומשטענדן — זיינען שולדיק אין דער סטרוקטור פון יידישן קיבוץ אין פּוילן בכלל און אין קאָלבושאָוו בפרט. וואָס מיינט עס, אַז דער פּראָצענט פון קליין־סוחרים און בעל־מלאכות איז צו גרויס לגבי דער אַלגעמיינער צאָל יידן אין שטאָט ? ווייסן מיר דאָך היינט־צו־טאָג וואָס פאַראַ געוואַלטיקע ראָל אין ווירטשאַפטלעכן לעבן פון אַ לאַנד עס שפּילט דער סוחר, דער פאַרמיטלער צווישן דעם פאַבריקאַנט אָדער פּראָדוצענט און דעם קונה, דעם קאָנסומענט. און וועגן דער וויכטיקייט פון בעל־מלאכה, וואָס לעבט פון זיין אַרבעט, פון זיין האָראָוואַניע און זיין געניטקייט און אַרבעטסזאַמקייט, איז דאָך אָפּגערעדט. די פּוילישע פּראָפּאַגאַנדע, אָבער, איז געווען אַזאַ שאַרפע און העצערישע, אַז די יידן אַליין האָבן אָנגעהויבן נאָכטראַכטן, אפשר־טאַקע, אפשר זיינען זיי, די

שונאי־ישראל, גערעכט אין זייערע אַנטי־יידישע טענות וועגן מכלומרשטן יידישן פּאַראַזיטיזם?

ווייטער ווערט געזאָגט אין בריוו:

„זייט אייער אָפּפאָר האָט זיך דער מצב אויסערגעוויינלעך פאַרערגערט... די נייע... קהלה־פאַרוואַלטונג, איבערנעמענדיק די אַגענדן, האָט... געשטעלט זיך ווי איינע פון אירע הויפּט־אויפגאַבן צו לעזן, ווייניקסטנס אין אַ געוויסער מאָס און אויף וויפל ס'איז מענטשלעך מעגלעך, די אָנגעווייטיקטע פּראָבלעם".

וואָס האָבן די קאָלבושאָווער יידן געטאָן אין דער הינזיכט דערציילט דער בריוו אַזוי:

„...מיר האָבן תיכף דורכגעפירט, טיילווייז מיט אייגענע און אויך מיט אויפגעברענגטע מיטלען אַ גרעסערע באַהייצונגס־הילפס־אַקציע אין די שווערע ווינטער־טעג, וואָס האָט זיך אַדאַנק דער ערנסטער באַציאונג, איינגעגעבן, און געלינדערט אין אַ געוויסער מאָס די נויט פון דער אָרעמער יידישער באַפעל־קערונג".

דער בריוו דערציילט, אָבער, אַז די פאַרוואַלטונג האָט זיך נישט געוואָלט באַגענוגן מיט אַן איינמאָליקע אַקציע, וואָס לינדערט אויפן מאָמענט אויף אַ געוויסן געביט. זי האָט זיך פאַרנומען טיפער אַריינצובליקן אין די נויטן פון די שטאָטישע יידן און זוכן אַ ווייטגייענדיקערע הילף, וואָס זאָל זיי דערמעג־לעכן אָנצוגיין מיט זייער לעבן:

„...די קהילה־פאַרוואַלטונג האָט... אין איר בודזשעט אויפן יאָר 1935 פּרעלימינירט אַ סכום פון 1500 זלאָטעס, ווי אַ יסוד פאַר אַ גמילות־חסדים קאַסע, וועלכע וועט, פריי פון יעדער פּאַרטיי און קלייזל פּאָליטיק, זיך געפינען אונטער דער לייטונג פון דער... קהלה־פאַרוואַלטונג, וועלכע רעפּרעזענטירט, לויט איר היינטיקן צוזאַמענשטעל, די גאַנצע היגע יידישע באַפעלקערונג און אַרבעט ביישפּיללאָז האַרמאָניש".

די לעצטע צוויי ווערטער זיינען אין בריוו אונטערגעשטראָכן, כדי צו באַטאָנען די איבערפּאַרטייאישקייט און אומפּאַרטייאישקייט פון צוגאַנג צום שווערן פּראָבלעם. עס ווערט אויך אין בריוו אַרויסגעבראַכט, אַז די קאַסע וועט לייסטן הילף אַלע נויטבאַדערפטיקע, וואָס שטייען שוין אויף דער שוועל פון רואין, זיי צו שטעלן צוריק אויף די פיס כדי זיי זאָלן זיך אַליין קאָנען ווייטער העלפן.

עס איז אויסגעאַרבעט געוואָרן אַ רעגולאַמין, לויט וועלכן די ליי־קאַסע וועט פונקציאָנירן און עס ווערט אויך אין בריוו אָנגעזאָגט, אַז די פאַרוואַלטונג וועט מאַכן באַמיאונגען צוצוציען צו דער געפּלאַנטער קאַסע „די געציילטע

באַמיטלטע יידן מיט געוויסע סכומים". אַזוי ווי די נויט איז גרויס, וועלט אין בריוו אויסגעפירט, און די קהלה סובוועניץ וועט ערשט אין פאַרלויף פון גאַנצן יאָר קאַנען איינגעמאַנט ווערן פון דער קאַסע און זי וועט ניט סטייען פאַר די הצטרכותן פון די וואָס דאַרפן אַנקומען פאַר קאַנסטרוקטיוועַ הילף, בעטן די אונטערגעשריבענע פון רב, אַז ער זאָל מאַכן אַלע אַנשטרענגונגען און ברענגען די פראָבלעם צו דעם "קאַלבושאָווער רעליעף" און צו די "יאָנג מענס אַרגאַניזאַציע", וואָס "האָבן שוין ניט איין מאָל אַרויסגעוויזן זייער צוגעבונדנקייט... צו זייער מאַמע־היים אין פאַרשיידענע פאַרמען און אומשטענדן", צו באַווירקן זיי, אַז זיי זאָלן העלפן אויפשטעלן די גמילות־חסדים קאַסע.

אינטערעסאַנט צו וויסן, אַז די קאַלבושאָווער יידן האָבן געוואוסט וועגן דער פינאַנציעלער דעפּרעסיע, וואָס האָט אין יענע יאָרן געהערשט אין די פאַראייניקטע שטאַטן און דערמאַנענדיק עס אין זייער בריוו פאַדערן זיי פונדעסטוועגן אַ פאַראייניקטע אַנשטרענגונג פון זייערע אַמעריקאַנער לאַנדסלייט לטובת זייערע בריידער אין זייער היימשטאָט.

די אַקציע פון זעלבסטהילף אין קאַלבושאָוו

ס׳איז כדאי צו בראָנגען דאָ נאָך אין וויכטיקן דאָקומענט, וואָס געפינט זיך אין אונדזער רשות און וואָס הרב אלכסנדר טייטעלבוים, דער קאַלבושאָווער רב אין ניו־יאָרק, האָט אונדז אויסגעליען, און וואָס האָט אַ שייכות מיט אונדזער ענין. דער דאָקומענט איז אַן אָפּגעדרוקטער אויפרוף אין דער פוילישער שפּראַך געדרוקט אין דער דרוקעריי פון א. האַאר אין קאַלבושאָוו, פון דעם קאַמיטעט צו פאַראייביקן דעם אָנדענק פון מאַרשאַל פּילסודסקי, צו דער יידישער געזעלשאַפט אין קאַלבושאָוו. דער אויפרוף איז דערשינען נאָך דעם טויט פון פּוילישן מאַרשאַל און ערב דער אַלגעמיינער פאַרזאַמלונג פון די מיטגלידער פון די גמילות־חסדים־קאַסע צו וועלכער זיי ווערן געדרופן אַנטיילצונעמען דעם 23סטן יוני 1935.

אין דעם אויפרוף ווערט געזאָגט (מיר בראָנגען דאָ אויסצוגן אין דער יידישער איבערזעצונג):

„דער טויט פון מאַרשאַל יוזעף פּילסודסקי, דעם באַנייער פון אומאָפּהענגיקן פּוילן און איר אומדערמיידלעכן בויער, האָט זיך אָפּגעשלאָגן מיט אַן עכאָ פון אויפריכטיקן טרויער אין אייערע הערצער. די געטרייע בירגער פון דעם לאַנד, וואָס ער האָט מיט זיין טאַט דערפירט צו מעכטיקייט, האָבן געגעבן אַן אויסדרוק זייער מיטלייד אין אומציילבאַרע ספּאָנטאַנע מאַניפעסטירונגען פון כבוד צו זיין אָנדענק...".

„אַן איניציאַטיוו אין דער דאָזיקער ריכטונג איז אויפגענומען געוואָרן פון דער פאַרוואַלטונג פון דער היגער יידישער קהלה, וואָס האָט אין הסכם מיט די מיטגלידער פון דער קהילה אַרגאַניזירט אַ הומאַניטאַרע אינסטיטוציע צו ערטיילן אַנפראַצענטיקע הלוואות אונטער דעם נאָמען „גמילת חסדים" אויפן נאָמען פון מאַרשאַל יוזעף פּילסודסקי, אונטערן פּראָטעקטאָראַט פון הויכגע־שעצטן סטאַראָסטע מאַגיסטער מיכאל שענקעוויטש".

ווייטער ווערט אין אויפרוף דערקלערט, אַז די גרינדער פון דער גמילת־חסדים קאַסע האָבן באַשלאָסן צו פּראָקלאַמירן אַ גרויסע זאַמל־אַקציע, כדי צו אַרגאַניזירן די דאָזיקע אינסטיטוציע און אויפפאָדערן די יידישע באַפעלקערונג אויף אַ מאַסנהאַפטן אופן צוצוטרעטן ווי מיטגלידער און ביישטייערן זיך מיט איינמאָליקע בייטראָגן לטובת דער קאַסע.

דער קאָמיטעט בעט אָבער יידן אין שטאָט תיכף זיך אָנשליסן ווי אונטער־שטיצנדיקע מיטגלידער, וואָס ווערט זיי באַרעכטיקן זיך צו באַטייליקן אין דער גרינדונגס־פאַרזאַמלונג, וואָס ווערט באַשטימט פאַר דעם 23סטן יוני, ווי פריער שוין געזאָגט, 11 אַזייגער פרי.

דער אויפרוף, ווי עס זעט אויס, באַצוועקט צו באַאיינדרוקן קודם־כל די פאַרמעגלעכע קאַלבושאָווער יידן, אַז גלייכצייטיק מיט זייערע ביישטייערונגען לטובת דער אויפשטעלונג פון דער גמילות־חסדים קאַסע, וואָס ווערט טראָגן דעם נאָמען פון אָקאַרשט־פאַרשטאַרבענעם פירער פון דער פּוילישער רעפובליק, ווען זיי האָבן אַ געלעגנהייט אויסצודריקן זייערע געפילן לגבי דעם פּוילישן מאַרשאַל. מיט אין שאָס, הייסט עס, ווערט דער קאַלבושאָווער ייד האָבן געטראָפן צוויי צילן מיטאַמאָל. אָפּנים, אַז מען האָט געדאַרפט פאַר דער אויסערלעכער וועלט דאָקומענטירן פּוילישן פּאַטריאָטיזם און דאָס האָט מחייב געווען צו געבן געלט פאַר אַ יידישן ענין אויך...

אונטערגעשריבן אויפן אויפרוף זיינען אין נאָמען פון קאָמיטעט: דוד גרינשטיין, פאַר דער פאַרוואַלטונג פון דער יידישער קהילה, פאַרזיצער; אין נאָמען פון די מיטגלידער פון דער קהילה: ד"ר א. קליינהאוז, צאַלעל אַרגל עקיבא שמידט, אפרים האאר, פראָפ' ל. טויה, עקיבא לייסטנער, פּנחס זיסקינד און ישראל בליצער.

די גמילות חסדים קאַסע איז טעטיק

אין מאַי 1937 איז צוגעשיקט געוואָרן קיין ניו־יאָרק צו די קאַלבושאָווער „יאָנג־מען" אַ פינאַנציעלער באַריכט פון דער גמילת־חסדים קאַסע.

אין אַ בריוו פון קאַלבושאָוו פון 30טן מאַי 1937, אויף אַפּיציעלן בריוו־

פּאַפּיר פון דער גמילת־חסדים קאַסע א״נ פון מאַרשאַל יוזעף פּילסודסקי, צו הענרי מ. גאַסטווירט אין וואודסייד, ניו־יאָרק, ווערן געמאַכט פּאַלגנדיקע אויפקלערונגען צום באַריכט פון דער קאַסע.

לאָמיר דאָ אָפּדרוקן דעם באַריכט אַליין, וועלן מיר פּאַרשטיין די נויט, די אַרעמקייט און דעם פּאַרנעם פון דער הילף:

איינקונפט

1. איינצאָלונגען	7779.60	זלאָטעס
2. אַדמיניסטראַטיוו אָפּצאָלן	118.25	〃
3. נדבות און מיטגלידאָפּצאָל	1234.05	〃
4. צייטווייליקער קרעדיט פון דזשאָינט		
און אַנדערע פּריוואַטע קוואַלן	2069.45	〃
5. איינקופט פון באַשטעטיקונגען	75.19	〃
6. וועכנטלעכע זאַמלונגען א״א	651.05	〃
7. איינקונפט פון דערמאָנונגען	80.18	〃
צוזאַמען	11.899.95	זלאָטעס

אויסגאָבן

1. אַרויסגעגעבענע הלוואות	10.547.61	זלאָטעס
2. פּאָסט און אַדמיניסטראַטיוו הוצאות	122.01	〃
3. צוריקבאַצאָלטע קרעדיטן	1.234.45	〃
צוזאַמען	11.904.07	〃

דער באַריכט איז אונטערגעשריבן פון פּאַרזיצער פון דער קאַסע ד״ר קליינהאוז און סעקרעטאַר ל. טהאו.

דער אויפקלער־בריוו ברענגט פּאַלגנדיקע באַמערקונגען:

אָזוי ווי צו גרינדן די קאַסע איז קיין קאַפּיטאַל ניט געווען, האָט זיך דער איניציאַטיוו־קאָמיטעט פון דער קאַסע געוענדט צו דער קאָלבושאָווער עפּנטלעכקייט נאָך הילף (אָפּנים, דאָס מיינט מען דעם פּריער ציטירטן אויפרוף). ווי אָ רעזולטאַט דערפון האָט זיך אָ צאָל בעלי־בתים דעקלאַרירט און איינגע־צאָלט געוויסע סומען און אָזוי אָרום איז געשאָפן געוואָרן די ערשטע סומע פון 700 זלאָטעס (די דאָזיקע סומע איז אַריינגערעכנט אין פּאָזיציע 3 פון באַריכט).

היות ווי די סומע איז געווען ניט געניגנדיק, האָט די פּאַרוואַלטונג פון

דער קאָסע אַרגאַניזירט וועכנטלעכע און חודשלעכע זאַמלונגען פון יענע יידן, וואָס זיינען פאַר אין מאָל ניט געווען בכח צו מאַכן די אינצאָלונגען.

די דאָזיקע אַקציע פלעגט אַריינברענגען אַרום 40 זלאָטעס מאַנאַטלעך און דערשיינט אין פּאָזיציע 6 פון באַריכט.

די נויט פאַר הילף איז אָבער געווען גרויס און די סומען וואָס זיינען אויף די פריער־דערמאָנטע וועגן אַריינגעקומען, האָבן נישט געסטייעט, דערפאַר האָט די פאַרוואָלטונג געמוזט אָנקומען צו קורץ־טערמיניקע הלוואות, וואָס זי האָט געמאַכט ביי פּריוואָטע מענטשן, גאַטירלעך אָן־פּראָצענטיקע, אָזוי איז אויך דערהאָלטן געווארן א הלוואה פון 500 זל. פון „דזשאָינט", וואָס איז געגעבן געווארן דער קאָלבושאָווער קאָסע אויסגעצאָלט צו ווערן אין 10 ראַטעס. די דאָזיקע סומען זיינען אָנגעוויזן אין פּאָזיציע 4 פון פינאַנץ־באַריכט.

פּאָזיציע 2 פון באַריכט, שטעלט מיט זיך פאַר די סומע וואָס די קאָסע האָט דערהאָלטן פון אָפּצאָל אין דער הויך פון 55 גראָשן אויף אָדמיניסטראַטיווע אויסגאַבן פון יעדן וואָס נעמט א הלוואה.

די גמילות־חסדים קאָסע פלעגט אויך אַרויסגעבן אָזוי געפּינע אַרעמקייטס־צייגנישן פאַר יעדן וואָס פלעגט באַקומען פּעקלעך פון אַמעריקע, כדי צו קאָנען אַרויסקריגן די פּעקלעך אָן צאָל־אָפּצאָל. פאַר יעדע באַשיניקונג האָט די גמילת־חסדים קאָסע איינקאַסירט עטלעכע גראָשן (פּאָזיציע 5).

פּאָזיציע 7 פון באַריכט באַווייזט, אַז די מענטשן וואָס האָבן געליען אין דער קאָסע, האָבן נישט געקאָנט צוריקצאָלן זייערע הלוואות אין צייט און די קאָסע איז געווען געצוואונגען אַרויסצושיקן דערמאָנונגען. פאַר יעדער דער־מאָנונג האָט די קאָסע געפּאָדערט אָן אָפּצאָל פון 10 גראָשן.

וואָס נוגע די אויסגאָבן, ווערט דערציילט אין דעם בריוו, אַז די הלוואות וואָס ווערן אויסגעגעבן שטייגן נישט איבער די סומע פון 50 זלאָטעס. די נויט איז באַדייטנדיק גרויס, אָבער דער קאָפּיטאָל איז צו קליין. לויט די רעגולאַציעס דאַרף יעדע הלוואה צוריקגעצאָלט ווערן דורך וועכנטלעכע ראַטעס אין דער הויך פון 2 זלאָטעס. די שרייבער פון בריוו באַקלאָגן זיך, אַז לעצטנס זיינען די וועכנטלעכע צאָלונגען ניט פּינקטלעך, צוליב דעם וואָס די יידישע באַפעלקערונג ווערט אַרעמער אַלץ מער און מער. ס׳איז אָבער ניטא וואָס מורא צו האָבן, אַז די הלוואות זאָלן אין גאַנצן פאַרפאַלן ווערן, טרייסטן זיך די באַריכט־שרייבער, וואַרום יעדע הלוואה איז גאַראַנטירט מיט אוגטער־שריפטן פון צוויי גוט־זאָגערס, צוויי זשיראַנטן.

אין פאַרלויף פון דעם באַריכטס־פעריאָד, זיינען אַרויסגעגעבן געווארן 215 הלוואות.

די קאַלבושאָוער גמילת־חסדים קאַסע דערקלערט אין דעם דאָזיקן בריוו, אַז די פאַרוואַלטונג האָט זיך געשטעלט פאַר איר ציל צו קאָנען העכערן די הלוואות צו לכל הפחות 200 זל., וואָרום, שרייבן זיי, „ווי איר פאַרשטייט אַליין, קאָן די סומע פון 50 אָדער אפילו 100 זלאָטעס בשום אופן נישט אויפשטעלן צוריק אַ קליינהענדלער אָדער אפילו אַ בעל־מלאכה".

וועגן זיך, דעריבער, די באַריכטלער צו זייערע „בריידער אין אַמעריקע און ספּעציעל צו דער קאַלבושאָוער יוגנט" צו העלפן זיי פאַרשטאַרקן און פאַרגרעסערן זייער „קאַפּיטאַל מיט אַ גרעסערע סומע" און דערמיט געבן זיי אַ מעגלעכקייט „צו דערלידיקן די גרויסע צאָל אַפּליקאַציעס, וואָס וועלן איצט ליידער, דורך אונדז אָפּגעזאָגט".

אינערלעכע רייסענישן

זעט אויס, אַז עס זיינען געווען געוויסע אינערלעכע צאַנקעריין אַרום דער גמילת־חסדים קאַסע, וואָרום ס׳האָבן זיך געפונען אַזעלכע וואָס האָבן געוואָלט אַרונטערריסן די גוטע אַרבעט פון דער פאַרוואַלטונג אין די אויגן פון די אַמעריקאַנער לאַנדסלייט. מסתם זיינען די באַשולדיקונגען אָדער מסירות געשיקט געוואָרן פון די וואָס די פאַרוואַלטונג האָט ניט געקאָנט אויסליידיגן קיין געלטער, אָדער מצד די יעניקע וואָס האָבן ניט געהאַט צוריקצוצאָלן די ראַטעס אויפן חשבון פון זייערע הלוואות. ס׳איז אויך גאָנץ מעגלעך, אַז קרובים פון קאַלבושאָוו אין אַמעריקע האָבן זיך דורכגעשריבן און געבעטן פּריוואַטע הילף, באַווייזנדיק אַז פון דער ג״ח־קאַסע קאָנען זיי נישט געהאַלפן ווערן.

ווי די זאַך זאָל נישט האָבן געווען איז אַ בריוו, דאַטירט דעם 12טן יאַנואַר 1938, געשיקט געוואָרן צו די „קאַלבושאָוער יאָגנ מענס בענעוואָלענט סאָסייטי" אין ניו־יאָרק, אין אָט דעם בריוו ווערן צוריקגעשליידערט אויף אַ קאַטעגאָריישן אופן אַלע פאַרלוימדונגען, וואָס „שטרעבן צו שעדיקן אייער ברידערלעכע מיפולע אַקציע פאַר אונדזער ג״ח־קאַסע, פאַרשטעלנדיק די אַרבעט דאָ אין אַ נישט־אַנטשפּרעכנדיק ליכט".

אין בריוו ווערט באַשטעטיקט, אַז אין דער קורצער צייט פון איר עקזיסטענץ, האָט די ג״ח־קאַסע געוואונען די סימפּאַטיע און אַנערקערונג פון דער גאַנצער יידישער באַפעלקערונג, צוליב דער מיפולער און איבערגעגעבענער אַרבעט פון דער פאַרוואַלטונג, אָביעקטיוון באַציען זיך צו אַלע פּעטענטן אַן אונטערשרייב פון פאַרטיי און שיכט, אַדאַנק די פאַרזיכטיקע הלוואה־אָפּעראַציעס, זאָרגפעליקע פאַראינטערסירונג מיט יעדן סוחר אָדער האַנטווערקער, און וויל

די פאַרוואַלטונג באַצוועקט צו זיכערן די עקזיסטענץ פון דער אַזוי נוצלעכער אינסטיטוציע.

אין דעם בריוו ווערט ווייטער דערקלערט, אַז די קאַסע האָט אָפּגעהיט פיל משפחות „פון דערנענטערן זיך צום ראַנד פון אָפּגרונט".

פון בריוו איז צו זען, אַז אימיצער פון אַמעריקע האָט געשריבן קיין קאַלבושאָוו, אַז צווישן די לאַנדסלייט אין די פאַראיניקטע שטאַטן איז דורכגעפירט געוואָרן אַ קאַמפּיין לטובת דער קאַסע און אַז די געלטער זיינען צוריקגעהאַלטן געוואָרן. וועגן זיך די שרייבער פון בריוו ווי אַמשנעלסטן איבערצושיקן די געזאַמלטע פּאָנדן, ווייל „אין איצטיקן מאָמענט איז נאָך מעגלעך, אַז קליינע, אויף גינסטיקע באַדינגונגען ערטיילטע הלוואות פון אַ קאָנסטרוקטיוון כאַראַקטער" זאָלן קאָנען אָפּהאַלטן אין אַ געוויסע מאָס דעם „דעגענעראַציע פּראָצעס פון די פאַראַרעמטע שיכטן". די שרייבער וואָרענען, אַז די נאָנטסטע חדשים קאָן עס ווערן צו שפּעט.

דער דאָזיקער בריוו איז אייגנהענטיק אונטערגעשריבן געוואָרן דורך פאַרשטייער פון אַכט אַרגאַניזאַציעס און די חתימות באַשטעטיקט מיט קיילעכדיקע סטעמפּלען, ואלה הם: סוחרים־פאַראיין (ניט לייענבאַרע אונטערשריפט מיט אַ הערה „מיר באַשטעטיקן דעם אינהאַלט פונעם בריוו און בעטן ווי אַמשנעלסטן דעם ענין צו דערליידיקן); דער אַרטיקער קאַמיטעט פון דער ציוניסטישער אַרגאַניזאַציע (אונטערגעשריבן פון מאַנקע ליידנער און יוסף נוסבוים); חברה לינת הצדק (אונטערגעשריבן פון סאלאָמאָן זאַנטאג און שמחה געווירץ); תלמוד־תורה כללית ב״י אג״י (די אַלגעמיינע תלמוד־תורה ביי דער אגודת־ישראל (אונטערגעשריבן פון ישעיה ד. לושע און בן־ציון גרינשטיין, מיט אַ צושריפט וואָס לייענט זיך „מיר באַשטעטיקן למען־האמת דעם תוכן פון דעם בריוו און מיר דערקלערן, אַז די ג״ח פאַרוואַלטונג פירט אַ פראָדוקטיוועס אומפאַרטייאישע ווירטשאַפט צו דער צופרידנקייט פון דער גאַנצער באַפעלקערונג); דער פאַראיין בני־ציון (אונטערגעשריבן פון ג. לאנדאו, מיט אַ הערה, אַז „מיר שליסן זיך אָן צום אויביקן אַפּיל און באַמערקן, אַז עס האָט נאָך קיין אַרגאַניזאַציע אַזוי פיל ניצלעכעס נישט אויפגעטאָן ווי די ג״ח־קאַסע. די פאַרוואַלטונג באַהאַנדלט אָביעקטיוו יעדן פעטענט"); צענטראַלע אַרגאַניזאַציע פון אַרטאַדאָקסישע יידן אין פוילן א״נ אגודת ישראל, אָפּטיילונג אין קאַלבושאָוו (אונטערגעשריבן פון מלך גראַפשטיין, סעקרעטאַר, מיט אַ באַמערקונג אין גייסט פון בריוו); דער פאַראיין „השחר" (אונטערגעשריבן פון מ. פיינגאָלד מיט אָן ענלעכער באַמערקונג); און לסוף איז געקומען דער אַרטיקער קאַמיטעט פון די ציוניסטן־רעוויזיאָניסטן (אונטערגעשריבן פון א. פיינגאָלד).

וויטערדיקע באַריכטן

פון אַן אַנדער בריוו, דאַטירט דעם 6טן יאַנואַר 1938 און געשריבן פון ריישע (זשעשאָוו) צום „אַמעריקן דזשאָינט דיסטריביושן קאָמיטי" אין וואַרשע, ווערט קלאָר אַז דער וואַרשעווער „דזשאָינט" האָט באַאויפטראַגט דעם בריוו־שרייבער דורכצופירן אַ לוסטראַציע פון די ביכער און טעטיקייטן פון דער ג"ח־קאַסע אין קאַלבושאָוו. מיר שטעלן זיך פאָר, אַז דער אויפטראַג איז געקומען אויפן פאַרלאַנג פון אַמעריקאַנער „דזשאָינט", מיט וועלכן עס זיינען געווען פאַרבונדן די קאַלבושאָווער לאַנדסלייט אין ניו־יאָרק דורך זייערע אַרגאַניזאַציעס און קערפערשאַפטן.

אין בריוו ווערט מיטגעטיילט, אַז אַלע ביכער און דאָקומענטן זיינען רעווידירט געוואָרן און עס ווערט פעסטגעשטעלט, אַז די קאַסע פירט 3 קאָנטע־ביכער (די ערשטע צוויי פאָר די אָפּגעלאָפענע יאָרן), דאָס לעצטע בוך דערהאַלטן פון וואַרשע ווערט געפירט אין איינקלאַנג מיט די געהעריקע אינסטרוקציעס. די אַרבעט איז פאַרטיילט אַזוי, אַז אַ טייל פון די דאָקומענטן געפינט זיך ביים פאָרזיצער, וואָס פירט די ביכער אַליין, אַ טייל ביים סעקרעטאַר, אַ טייל ביים געהילף־סעקרעטאַר און אַ טייל ביי דעם קאַסירער.

כדי צו פאַראיינפאַכן די אַדמיניסטראַטיווע פּראָצעדור האָט דער ריישער קאָנטראָלער באַפוילן צוליב דעם קליינעם פאַרנעם פון דער קאַסע, אַז די קאָנטע־ביכער זאָלן געפירט ווערן פון סעקרעטאַר (פּראָפעסאָר טהאו) און דאָס קאַסע־בוך דורך דעם קאַסירער. דער באַריכטגעבער שטעלט פעסט, אַז די הכנסה און הוצאה־דאָקומענטן האָט געפירט דער קאַסירער אַליין און פאָר בעסערער אָרדנונג וועגן איז רעקאָמענדירט געוואָרן, אַז בלויז די מאַנאַטלעכע אינצאָלונגען אין ביישטייערונגען זאָלן באַשטעטיקט ווערן מיט אין אונטער־שריפט. דאָגעגען אַלע אויסצאָלונגען זאָלן זיין פאַרזען מיט די חתימות פון קאַסירער און פאָרזיצער. עס ווערן אויך אָנגעגעבן אַ ריי פאַרשלאָגן בנוגע דער טעטיקייט פון דער רעווידיר־קאָמיסיע און פאַרלאָנגטע באַריכטן צו דער מיטגלידערשאַפט.

דאָ קומט אַ זייער וויכטיקער ענין, וואָס איז זייער כאַראַקטעריסטיש פאָר דער טעטיקייט פון דער ג"ח־קאַסע. זי האָט זיך נישט רעדוצירט צו זיין נאָר אַ קליינער פינאַנץ־אינסטרומענט, וואָס באַזאָרגט די נויטבאַדערפטיקע מיט הלוואות. דער פאַרנעם איז געוואָרן גרעסער און דער כאַראַקטער פון די טעטיקייטן — קאָנסטרוקטיווער. עס רעדט זיך, נעמלעך, אין דעם באַריכט, אַז די פאַרוואָלטונג טראָגט זיך אָרום מיט אַ זייער וויכטיקן פּלאַן, ווי אַזוי מיט

דער הילף פון „דזשאָינט" עוועקטועל מיט „צע־קא־בע" אַרגאַניזירן און איינפירן אַ קורס פאַר קאָשיק־מאַכעריי אַדער אַן אַנדער פאַך־אויסבילדונג־קורס פאַר דער קאַלבושאָוער יידישער באַפעלקערונג, און אַזוי אַרום געבן אַ פּראָפּעסיע און דער עיקר באַשעפטיקונג צו 40 יינגלעך און מיידלעך וואָס דרייען זיך אַרום פּוסט און פאַסט. די פאַרוואַלטונג פון דער ג״ח־קאַסע דערוואַרט אַבער אַ סובוועניע פון „דזשאָינט".

די קאַלבושאָוער ג״ח־קאַסע־פאַרוואַלטונג האָט דערהאַלטן ידיעות פון אַמעריקע פון זייערע לאַנדסלייט, אַז עס איז געזאַמלט געוואָרן פאַר זיי אַ סומע פון 1000 דאָלער. דער שרייבער פון די שורות האָט פערזענליך זיך געוואָנדן אין „דזשאָינט" פון אַמעריקע וועגן קריגן אַן ענלעכע סומע געלט ווי שטיצע פאַר זייערע נויטבאַדערפטיקע ברידער מעבר־לים. די קאַלבושאָוער אַרגאַניזאַציעס אין ניו־יאָרק האָבן אינטערווענירט אין אַלע אינסטאַנצן פון דעם הילפס־אַפּאַראַט. דער דזשאָינט אין אַמעריקע האָט אָבער די בקשה נישט דערפילט.

דער באַריכטלעך דערציילט, אַז אַ דעלעגאַציע פון די מיטגלידער פון דער פאַרוואַלטונג פון דער ג״ח־קאַסע און פאַראַנטוואָרטלעכע בעלי־בתים זיינען געקומען צו אים און געבעטן צו אינטערווענירן אין וואַרשעווער „דזשאָינט" וועגן דעם ענין, וועלכן זיי האַלטן פאַר אַ ברענענדיקן, בעיקר מחמת דער אַרבעטסלאָזיקייט פון די יונגע מענטשן.

לסוף וועלן געגעבן אַן אָפּשאַצונג פון דער אַרבעט פון די פאַרוואַלטער כהאי לישנא (דער באַריכט איז געשריבן פּויליש; דאָ וועלן די אויסצוגן געגעבן, נאַטירלעך, אין יידישער איבערזעצונג): „איך האָב באַוואונדערט די וואָלאָנטעריסקייט און די גאָר שווערע אַרבעט פון פאַרזיצער, וואָס פירט די אָנפאַרטרויטע ביכער מיט איבערטריבענער וואַכזאַמקייט און התמדה און קאָנטראָלירט כמעט טאָג־טעגלעך די טעטיקייטן פון קאַסירער. ניט וויניקער איבערגעגעבן און וויליק צו דער אַרבעט איז דער סעקרעטאַר, פּראָפּעסאָר טהאו, וואָס ניט געקוקט אויף זיין פּראָפּעסיאָנעלע אַרבעט (ער איז אַ פּוילער לערער אין דער עלעמענטאַרער רעגירונגס־שול און אין דער גימנאַזיע אין קאַלבושאָוו), גיט ער אָוועק זיין פרייע צייט צו פירן די דאָקומענטן און ביכער, און איז וויטער גרייט פאַרטיק צו מאַכן די מאָנאַטלעכע באַריכטן".

די קאַסע קריגט געלט פון אַמעריקע

די ערשטע סומע פון 750 דאָלער איז איבערגעגעבן געוואָרן דער ג״ח־קאַסע־פאַרוואַלטונג. פאַראַן אין די אַרכיוון פון די אַמעריקאַנער לאַנדסלייט אַ גאַנצער בריוו־אויסטויש צווישן דעם יונייטעד קאַלבושאָוער רעליף קאָמיטעט

און דעם אַמעריקאַנער דזשאָינט אָפּיס אין ניו־יאָרק, דעם פּאַראיניקטן פּאַרבאַנד פון גאַליציאַנער יידן, אין וועלכן די קאַלבושאָווער לאַנדסלייט זיינען געווען אָנגעשלאָסן. דער וויי־געשריי פון דער היים איז דערגאַנגען קיין אַמעריקע און כאָטש די מאַטעריעלע סיטואַציע אין די פּאַראיניקטע שטאַטן איז נישט געווען צו־גוט, האָבן די לאַנדסלייט אָפּגערופן זיך בריט־האַרציק פּאַר די נויטן פון זייערע ברידער. דער ניו־יאָרקער „דזשאָינט" איז געשטאַנען אין פּאַרבינדונג מיט זיינע ביוראָען אין וואַרשע און געפּאָדערט פון זיי — ווי עס שפּיגלט זיך אָפּ אין דער קאָרעספּאָנדענץ, וואָס איז אין אונדזער רשות — אַריינצוקוקן אויפן אָרט אין די נויטן פון דער קהילה אין קאַלבושאָוו. אין איינעם אַ בריוו שרייבט דער ניו־יאָרקער „דזשאָינט" צום גאַליציאַנער פּאַרבאַנד און קוואָטירט אַן אויסצוג פון אַ בריוו וואָס זיי האָבן דערהאַלטן פון זייער וואַרשעווער אָפּטיילונג (איבערזעצט פון ענגליש):

„ווי איר וועט, האָבן מיר געוואָלט נוצן דעם פּאָנד פּאַר די קאַסע־אַקטיוויטעטן אין הסכם מיט אונדזערע קאָנסטרוקטיוע פּלענער. קאַלבושאָוו, אָבער, געפּינט זיך זייער וויט פון וואַרשע און דעריבער האָבן מיר נאָך נישט געהאַט קיין געלעגנהייט צו שיקן אַהין אַן אינספּעקטאָר פון אונדזער רעקאָנ־סטרוקציע־דעפּאַרטמענט. מהאי טעמא, האָבן מיר אויסגעצאָלט די צווייטע $ 750 צו דער קאַסע פּאַר איר לויפּנדיקער אַרבעט און זיך באַוואָרנט מיט אַ באַדינג, אַז להבא וועלן מיר מעגן פּאָדערן פון זיי צו פּאַרוועגדן די סומע פּאַר קאָנסטרוקטיוע צוועקן".

דערווייל וועט די לאַגע אין פּוילן אומדערטרעגלעך. יידן וועלן וואָסאָל מער און מער אַרויסגעשטרויסן פון זייערע פּאָזיציעס און די נויט וועט שוועכער. די גמילת־חסדים קאַסעס שפּילן אין דעם דאָזיקן געראַנגל אַ היסטאָרישע ראָל. זיי ראַטעוון ממש יידישע משפּחות פון אונטערגאַנג. די קאַלבושאָווער ג"ח־קאַסע צייכנט זיך אויס מיט איר טעטיקייט און די געזעל־שאַפטלעכע טוער, וואָס שטייען בראש פון דער קאַסע זיינען זיך מוסר נפש פּאַר יעדן אַספּעקט פון דער טעטיקייט.

האָט אַוודאי וויי געטאָן אַזאַ ייד ווי ד"ר ז. קליינהויז, דעם פּאַרזיצער פון דער ג"ח פּאַרוואַלטונג און דעם סעקרעטאַר, דעם איבערגעגעבענעם כלל־טוער פּראָפּ' טהאו, און אויך דעם פּאַרזיצער פון דער קהילה — דוד גרינשטיין, אַז עס געפּינען זיך מענטשן אין זייער אייגענער געמיינדע וואָס וואַרפן שמוץ אויף זייער געזעלשאַפטלעכער טעטיקייט און פּאַרשווּאַרצן דעם גוטן נאָמען פון דער קאַסע. אין אַ בריוו, געשריבן דעם 28סטן סעפּטעמבער 1938, צו דעם פּאַר־אייניקטן קאַלבושאָווער רעליף קאָמיטעט אין ניו־יאָרק, שרייבן די פּירער פון

דער קהילה און פון ג״ח־קאַסע וועגן דעם באַזוך פון פֿרעזידענט פון גאַליציאַנער פאַרבאַנד אין אַמעריקע, ה׳ סאול לאו אין ריישע. זיי דערציילן וועגן דער פֿראַכטפולער פאַרזאַמלונג, וואָס איז אָפּגעהאַלטן געוואָרן פרייטיק, דעם 16טן סעפּטעמבער 1938 אין די זאַלן פון דער ריישער יידישער קהילה, מיט דער באַטייליקונג פון דעלעגאַציעס פון די אַרומיקע שטעטלעך, ווי טאַרנאָבערזשעג, ראפּשיץ, שענדישעוו, יאַוואָרניק, א״א, און אין דער אָנוועזנהייט פון דעם זעמל־מעל פון דער יידישער אינטעליגענץ און קהילה־פירערשאַפט אין ריישע. צו דער דאָזיקער ספּעציעל־פאַררופענער פאַרזאַמלונג איז אויך געקומען אַ דעלעגאַציע פון קאַלבושאָוו אין די פּערזאָנען פון בצלאל גרינשטיין, פאַרזיצער פון דער קהלה, און הערש געווירץ, סעקרעטאַר פון דער קהלה און פון דער ג״ח־קאַסע. אין דעם בריוו ווערט באַריכטעט וועגן לאו״ס פיינער־רעדע אין וועלכער ער האָט געמוסרט די פאַרשיידענע גאַליציאַנער שטעטלעך, אַז צוליב די מחלוקתן און מסירות, וואָס מען וואַרפט קעגנזייטיק אויף זיך, ווילן די אַמעריקאַנער לאַנדסמאַנשאַפטן נישט מיטאַרבעטן מיטן גאַליציאַנער פאַרבאַנד און זאָגן זיך אַפּ צו העלפן. ווי אַן אויסנאַם האָט ער דערמאָנט קאַלבושאָוו, וואָס האָט אין אַמעריקע אַ גלענצנדיקע פּירערשאַפט און אויך אויפן אָרט גוטע מענטשן, וואָס פירן אַן אַ מוסטערהאַפּטע כלל־טעטיקייט. שרייבן טאַקע די קאַלבושאָווער לאַנדסלייט, אַז די דאָזיקע רעדע האָט שטאַרק דערמוטיקט די אָרטיקע טוער און אַז קאַלבושאָוו איז געוואָרן דער געשפּרעך פון טאָג און אַוועקגעשטעלט געוואָרן ווי אַ מוסטער אין אַלע פאַראינטערעסירטע קרייזן.

(וועג איך לייגן היינט נאָכאַמאָל דעם באַריכט, שטעלן מיר זיך טרערן אין די אויגן, ווייל מיט שמחה וויל איך פעסטשטעלן, אַז מען האָט אָנגערקענט מיין אומדערמידלעכע טעטיקייט פאַר מיינע לאַנדסלייט. אין בריוו פון דער קהילה און ג״ח־קאַסע וועגן דעם באַזוך פון פרעזידענט פון גאַליציאַנער פאַר־באַנד, ווערט דערציילט, ווי אַזוי ד״ר לאו האָט אויסגערופן צו דער קאַלבו־שאָווער דעלעגאַציע: „איר מעגט זיין גליקלעך, וואָס איר האָט אַזאַ ייד ווי דוד זאַלץ אין אַמעריקע!״...)

דאָן גייען זיי אַריבער אין בריוו אָפּצולייקענען אַ ריי באַשולדיקונגען, וואָס זיינען געמאַכט געוואָרן מצד געוויסע קאַלבושאָווער יידן קעגן דער לייטונג פון דער ג״ח־קאַסע. די דערציילן וועגן אלעזר האָפערט, וואָס איז געוואָרן אַ פאַרוואַלטונגס־מיטגליד פון דער ג״ח־קאַסע אויפן אָרט פון פאַרשטאַרבענעם אפרים האָאַר, און שטעלן פעסט קאַטעגאָריש, אַז ער האָט זיך קיינמאָל נישט געוואָנדן וועגן קיין הלוואה און דעריבער נישט באַקומען. וועג ער וואָלט יאָ געבעטן — ווערט צוגעגעבן — וואָלט ער אויך נישט געקאָנט קריגן, ווייל

נישט נאָר טאָר אַ פאַרוואַלטונגס־מיטגליד ניט באַקומען קיין הלוואה, נאָר ער טאָר אויך נישט זשירירן קיין וועקסל פאַר אימעצן.

עס ווערט אָפּגעוואָרפן אין בריוו די טענה פון טשאַליקס איידעם, אַז ער האָט נישט באַקומען קיין הלוואה. „דאָס ערשטע מאָל הערן מיר די מעשה מיטן געפּאַלענעם פערד". די בריוו־שרייבער דערקלערן דאָ, אַז „וואָלט ער זיך געווענדט נאָך אַ הלוואה, וואָלט ער זי געקראָגן נאָר אונטער די באַדינגונגען, אַז ער וועט אויפגעבן די „פרנסה" פון אַרומשלעפּן זיך איבער דער מדינה מיט אַ חברה יונגע מיידן און ווייבער במשך פון אַ גאַנץ יאָר". און אַזוי ווערן אָפּגעלייקנט די אַנדערע חשדים און טענות.

באַריכט פון 1937/38

פון דעם אָפּיציעלן באַריכט, וואָס איז דורך דער קאַלבושאָווער ג"ח־קאַסע צוגעשיקט געוואָרן, דעם 28סטן אַפּריל 1938, פאַר דעם בודשעט־יאָר 1937/38 (פון 1טן אַפּריל 1937 ביז דעם 31טן מערץ 1938), צו דעם „דזשאָינט" אין וואַרשע און איז אונטערגעשריבן פון פאָרזיצער ד"ר קליינהויז, סעקרעטאַר יוסף נוסבוים און פאָרזיצער פון דער רעוויזיאָנס־קאָמיסיע צ. גרינשטיין, ווערן מיר געוואָר די פאָלגינדיקע פאַקטן, וואָס וואַרפן אַ סנאָפ ליכט אויף די אומגליקלעכע פאַרהעלטנישן אינערהאַלב דער יידישער קהלה:

אין משך פון דער אויבן־דערמאָנטער תקופה זיינען אַרויסגעגעבן געוואָרן 200 נאָרמאַלע הלוואות אויף דער אַלגעמיינער סומע פון 12.807 זל; פון וועלכע 8 זיינען געווען צו 150 זל; 40 צו 100 זל; 1 הלוואה פאַר 75 זל; 149 צו 50 זל; 1 פאַר 30 זל; און 1 הלוואה פאַר 52 זל.

לויט דער פראָפעסיע־אָנגעהעריקייט זיינען די פריער־געבראַכטע הלוואות פונאַנדערגעטיילט געוואָרן צו פאָלגנדיקע קאַטעגאָריעס: 15 שנייידער, 4 שוסטער, 1 טישלער, 6 קצבים, 26 פון אַנדערע פאַכן; 12 מאַנופאַקטור און גאַלאַנטעריע־סוחרים, 1 סוחר פון לעדער־אויסאַרבעטונגען, 13 שפּייז־קרעמער, 16 מאַרק־שטייער און גאַסן־הענדלער, 35 דאַרפס־גייער און 52 אַנדערע; אַחוץ דעם האָבן 6 אַרבעטער באַקומען הלוואות, 6 לאַנדווירטן און 9 יידן פון כלערליי אַנדערע פרנסות.

דער באַריכט ווייזט אויף, אַז די צאָל מיטגלידער פון דער ג"ח־קאַסע איז ביז דעם 1טן אַפּריל 1937 געווען 117 און אין פאַרלויף פון באַריכטס־פּעריאָד זיינען צוגעקומען 40 מיטגלידער. אויפן טאָג פון צוזאַמענשטעלן פון באַריכט באַשטייט די מיטגלידערשאַפט פון 157 יידן. בעת דער אַלגעמיינער פאַרזאַמלונג,

וואָס איז אָפּגעהאַלטן געוואָרן דעם 27סטן מערץ 1938, האָבן זיך באַטייליקט 74 מיטגלידער.

די אַדמיניסטראַטיוו אויסגאַבן, וואָס ווערן אָנגעוויזן זיינען מינימאַלע. למשל, די אויסגעצאָלטע שכירות פֿאַרן פּערסאָנאַל — 34 זל; אַנדערע קאָסטן — 59.23 זל. עס איז אייגנאַרטיק געוואָרן אויף דעם חשבון פון די אויסגאַבן די סומע פון 85.10 זל.

צו דעם דאָזיקן באַריכט איז פֿאַראַן אַ בויגן מיט יידיש־געשריבענע „אויפקלערונגען" צו די לאַנדסלייט אין ניו־יאָרק און פון זיי דערוויסן מיר זיך, אַז:

א) אויף דעם אָנהויב פון פינאַנץ־יאָר, ד״ה דעם 1טן אַפּריל 1938, איז די ג״ח־קאַסע שולדיק געווען דעם דזשאָינט 400 זל. אין לויף פון יאָר 39־1938 האָט די קאַסע צוריקגעקראָגן 1500 זל. אַ הלוואה און אָפּגעצאָלט 150 זל. מיינט דאָס, אַז די ג״ח־קאַסע איז געבליבן שולדיק דעם דזשאָינט 1750 זל.

ב) אויף אַ צווייטע הלוואה פון 750 דאָלאַר, וואָס די קאַסע האָט באַקומען אין אייגקלאַנג מיט אַן אָפּמאַך מיט די לאַנדסלייט אין ניו־יאָרק, האָט די ג״ח־קאַסע במשך פון יאָר צוריקגעצאָלט 150 זל. און געבליבן שולדיק די סומע פון 3810 זל.

ג) ביים אָנהויב פון יאָר איז די ג״ח־קאַסע געווען שולדיק צו יחידים פֿאַר אָנפֿראָצענטיקע הלוואות די סומע פון 672.60 זל. במשך פון יאָר האָט זי געליען אַזעלכע געלטער אין דער הויך פון 2.882 זל. און צוריקגעצאָלט האָט זי די סומע פון 2039.50 זל. בכן, שולדיק געבליבן איז זי 1515.10 זל.

ד) עס זיינען אַרײַנגעפלאָסן נדבות במשך פון יאָר — 295.95 זל.

ה) פון מיטגלידס־אָפּצאָל איז אַרײַנגעקומען די סומע — 781.90 זל.

ו) פון דער קהילה איז אַרײַנגעקומען אַ סובסידיע פון 120 זל.

ז) דער אײַגענער קאַפּיטאַל פון דער ג״ח קאַסע האָט זיך אין באַריכטס־יאָר פֿאַרגרעסערט מיט 520.20 זל. אַזוי אַז דער כוללדיקער קאַפּיטאַל באַטרעפט דעם 31טן מערץ 1939, די סומע פון 7009.48 זל.

די נויט וואַקסט

די אַנטי־יידישע עקסטערמינאַציע פֿאָליטיק מצד דער פּוילישער רעגירונג ווערט וואָס אַמאָל שטאַרקער און די יידן אין פּוילן ווערן וואָס אַמאָל מער אַרויסגעשטויסן פון זייערע סייווי בידנע פֿאַזיציעס. דאָס געשריי פון די הונגעריקע און נויטבאַדערפטיקע דערגייט צו די ברעגעס פון אַמעריקע. די

לאַנדסלייט אין אַמעריקע זיינען שטאַרק באַאומרואיקט מיט דער לאַגע פון זייערע בריידער אין קאַלבושאָוו און וועגן זיך צום „דזשאָינט" און צו דעם גאַליציאַנער פאַרבאַנד, ווי אויך צום פאַרבאַנד פון פוילישע יידן, וועגן אַן עצה און הילף. ז. טיגעל, עקזעקוטיוו־דירעקטאָר פון דער פעדעראַציע פון פוילישע יידן אין אַמעריקע שרייבט צו דער קהלה אין קאַלבושאָוו, אין בריוו פון 25סטן מערץ, 1939, אַז זיי פירן אונטערהאַנדלונגען מיטן קאַלבושאָווער פאַראיין און זאָגט צו אויפצומעמן די פראַגע פון דער ג״ח־קאַסע.

דערווייל מישט זיך אריין אין די אינערלעכע פאַרהעלטנישן פון דער ג״ח־קאַסע אין קאַלבושאָוו די „דזשאָינט" צענטראַלע פון וואַרשע. אַפּנים, אַז איר דין־וחשבון צו אירע ביוראָען אין אַמעריקע איז ניט קיין פאָזיטיווער, האַלטן דעריבער די קאַלבושאָווער יידן אין ניו־יאָרק צוריק די צוזאַמענגע־קליבענע געלטער און שיקן זיי נישט קיין פוילן ביז די ספקות וועלן אויפ־געקלערט ווערן.

די קאָרעספאָנדענץ וואָס געפינט זיך אין אונדזער באַזיץ העלפט דעם גאַנצן פראָבלעם רעקאָנסטרואירן.

די ג״ח־קאַסע האָט אַפּנים נישט געקאָנט נאָכקומען די שטייגנדיקע צאָל נצרכים מיט די הלוואות. שרייבט די קהלה־פאַרוואַלטונג אין אַ בריוו פון 2טן יוני 1937 צו דער קאַלבושאָווער יאָנג־מענס בענעוואָלענט סאָסייעטי אין ניו־יאָרק צווישן אַנדערן, אַז „פון דעם בייגעלייגטן קאַסע־באַריכט, וועט איר זיך קאָנען שאָפן אַ בילד איבערן שווינדזיכטיקן אויסזען פון דער אינסטיטוציע און באַגרייפן, אַז זי איז נישט אימשטאַנד צו באַפרידיקן אפילו אַ קליינעם טייל פון די וואָס נויטיקן זיך אין איר קרעדיט... כאַראַקטעריסטיש פאַרן מצב איז דער פאַקט, אַז אויף אַ צאָל פון 350 יידישע משפּחות אין אונדזער קהלה, האָבן גענאָסן פון דער קהלה־פסח־שטיצע (ווי מעל אויף מצות, קאַרטאָפל און געלט־שטיצע) אַן ערך 105 משפּחות". דאָס הייסט, אַז אַ דריטל פון דער באַפעלקערונג איז אָנגעקומען דירעקט צו שטיצע פאַר הצטרכותן אויף פסח. האָט דאָס דאָך געמיינט, אַז די צאָל פון יידן, וואָס האָבן געדאַרפט אָנקומען צו אַ הלוואה, כדי צו קאָנען פירן אַ געשעפט אָדער ציען חיונה, איז געווען פילפאָכיק גרעסער.

די קהלה־פאַרוואַלטונג פאַרזיכערט אין דעם זעלבן בריוו (אונטער־געשריבן פון בצלאל גרינשטיין, פאַרזיצער און צבי געווירץ, סעקרעטאַר), אַז „כדי צו פאַרזיכערן אַ נייטראַלע און איבערפאַרטייאישע אַדמיניסטראַציע אין דער ג״ח־קאַסע און כדי נישט צו דערלאָזן צו אַ העגעמאָניע פון איין פאַרטיי... האָט זיך די קהלה פאַרוואַלטונג פאַרזיכערט אינם סטאַטוט פון

דער ג"ח־קאַסע אַ מערהייט פון די פאַרוואַלטונג־מיטגלידער, בכדי צו קאַנען האָבן תמיד די קאַנטראָל איבער דער גאַנצער טעטיקייט".

די פאַרוואַלטונג פון דער ג"ח־קאַסע ווערט אומגעדולדיק אין שייכות מיט דער שטייגנדיקער נויט צווישן די אַרטיקע יידן און מיט דער צוריק־האַלטנדיקער זיך פאַזיציע, וואָס עס האָט אָנגענומען די יאנג־מען אַרגאַניזאַציע פון ניו־יאָרק און שיקט צו זיי אַ בריוו, דאַטירט דעם 19טן נאָוועמבער 1937, אויפן אַדרעס פון זייער סעקרעטאַר־קאַסיר העברי מ. גאסטווירט. דער בריוו איז געשריבן אין אַ גלענצנדן ליטעראַרישן פויליש (אַפּנים מיטן אייגנהענטיקן כתב פון פּראָפּ' טהאו, סעקרעטאַר, פון אים און פון פאַרזיצער ד"ר קליינהויז אונטערגעשריבן, אין וועלכן עס זאָגט זיך צוו"א (אין אונדזער יידישער איבערזעצונג):

„מיר האָבן זיך דערוואוסט פון אונדזער חשובן רב ר' לייב טייטלבוים, אַז די גרעסערע סומע געלט, וואָס איז צונויפגעזאַמלט געוואָרן אין אייערע מקומות לטובת אונדזער ג"ח־קאַסע ווערט ניט איבערגעוויזן צו אונדז מחמת דער נעגאַטיווער מיינונג פון דער וואַרשעווער אָפּטיילונג פון „דזשאָינט". די דאָזיקע הערן אין וואַרשע האָבן אַרויסגעגעבן אַן אורטיל, הינטער אונדזערע אויגן, אַז עס הערשט ביי אונדז אַן אומאָרדנונג".

„מיר דערקלערן, אַז אַזאַ מין אַרויסזאָגן פון מיינונגען איז בייזוויליק, וואָרום עס איז נישט אָנגענומען אין ערגעץ אימעצן צו אורטיילן און זיך נישט באַקענען פריער מיט דעם פאַקטישן צושטאַנד... אַנשטאָט אַ פּשוטער בוכפירונג, פאָדערן זיי אַזעלכע פּראָצעדורן וואָס פאַסן זיך פאַר אַ מיניסטער־יום.. דאָס איז אָבער מיבדערוויכטיק; מיר עקזיסטירן דאָך שוין אַרום 2 יאָר, און האָבן דערגרייכט דורך זאַמלונגען און נדבות 2000 זל. פון אייגענעם קאַפּיטאַל און אַווענטגעבן שוין 300 הלוואות אויף דער סומע פון אַן־ערך 17000 זל. די הערן פון „דזשאָינט" האָבן אפילו קיין דעלעגאַט אַהער נישט געשיקט, כאָטש מיר האָבן וועגן דעם ניט איין מאָל געבעטן... אמת, זיי האָבן אין פאַרלויף פון דער גאַנצער צייט געליען 500 זל., פון וועלכע מיר האָבן שוין 100 זל. צוריקגעצאָלט, קומען זיי איצט מיט נעגאַטיוע באַריכטן ... מיר שטעלן פעסט, אַז אונדזער אינסטיטוציע איז געוואָרן די סאַמע וויכטיקסטע אין שטעטל און איז דער שטיץ־פונקט פאַר די פויפעריזירטע סוחרים און בעל־מלאכות".

כאַראַקטעריסטיש פאַר דער באַציאונג פון פילע טוער פון די ג"ח־קאַסעס אין די פּראָווינץ־שטעט צום „דזשאָינט" אין וואַרשע איז פאָלגנדיקער זאַץ אין דעם זעלבן בריוו:

„די דאָזיקע הערן אין וואַרשע האָבן פונאַנדערגעבויט אַ מעכטיקן ביוראָקראַטישן אַפּאַראַט, וואָס שלינגט אין ריזיקע סומעס, אָבער פּראַקטיש מיט זייערע פּאַרמאַליטעטן באַשוערן זיי בלויז די עקזיסטענץ פון די קרעדיט־אינסטיטוציעס אין די קליינע שטעטלעך".

דער דאָזיקער בריוו פון דער ג"ח־קאַסע ווערט באַגלייט פון אַ צווייטן בריוו באַצייכנט מיטן נומער 767/37 פון דאָטירט דעם 23סטן נאָוועמבער 1937, פון דער קהלה־פּאַרוואַלטונג און עס ווערט אין אים געזאָגט מיט ווייטיק פון פּראָטעסט:

„די אונטערגעשריבענע קהלה־פּאַרוואַלטונג, וואָס האָט 6 טעטיקע מיטגלידער אין דער ג"ח־קאַסע־פּאַרוואַלטונג, פון דער ערשטער רגע פון איר אנטוויקלונג, באַדויערט שמערצלעך, אַז אַזאַ אינסטיטוציע ווי דער „דזשאָינט", וואָס האָט געציילט צווישן אירע פּירער אַזאַ פּערזענלעכקייט און שר של צדקה, ווי דעם ערשט ניט־לאַנג פּאַרשטאָרבענעם פּעליקס ווארבורג ז"ל, זאָל זיך אַזוי באַצייגן צו אַן אינסטיטוציע וואָס ווערט אָנגעפּירט פון גוטע איבערגעגעבענע כלל־טוער, וואָס ווידמען איר פיל צייט און מי ... דער אייניקער חטא פון אונדזער ג"ח־קאַסע איז, דאָכט זיך, וואָס זי איז נישט באַלד ... נאָכגעקומען די פּאַדערונג איינצוהאָנדלען זיך אין זייער לאָגער אַ גאַנצן קאָמפּלעקט פון ביכער און פּאַרמולאָרן, וואָס אָנטשפּרעכן אפשר גרויסע לאָנג־עקזיסטירנדיקע אינסטיטוציעס מיט אַ גרויסן באַאַמטן־שטאָב, האָבן אָבער די מעלה, וואָס קאָסטן אַ גרעסערן סכום געלט ... מיר באַשטעטיקן, דערפּאַר די וועגדונג פון דער ג"ח־קאַסע און בעטן אייך זייער ... שיקט אונדז אַריין דעם געזאַמלטן בייטראָג, אין וועלכן עס נויטיקן זיך זייער די מענטשן וואָס ראַגלען זיך שווער נישט־אַראָפּגעשטויסן צו ווערן צו דער מדריגה פון אָרעמעלייט, בכדי צו פּאַרהיטן זיי פון אַ דעקלאַסירונג און זיי אויפצוהאַלטן אויפן אויבערפלאַך פון לעבן, און אויסמיידן די טרויעריקע עוועגנטואליטעט אָנצוקומען צו צדקה".

די פּאַרוואַלטונג פון דער קאָלבושאָווער קהלה האָט ניט געוואָט. זי האָט אַלאַרמירט די לאָנדסלייט אין ניו־יאָרק און באַמבאַרדירט זיי מיט בריוו נאָך בריוו, כדי צו באַווייזן די אמת׳דיקע לאָגע און באַווירקן די טוער אין אַמעריקע אָנצונעמען שנעלע און ווירקזאַמע טריט צו העלפן זייערע מיטבירגער אין שטעטל אין זייער שווערן געראַנגל פאַר קיום.

אָט איז אַ בריוו פון 12־טן יאַנואַר, 1938, וואָס שטעלט די פּראָבלעם אַוועק אין אַ גאַנצער־אַנדערער פּלאַן:

„מיר שיקן אייך איבער אַן אָפּשריפט פון דעם דין־וחשבון, וואָס איז

אָפּגעשיקט געוואָרן צום „דזשאָינט" אין וואַרשע דורכן רעווידענט, וואָס איז אַהערגעשיקט געוואָרן צו אונדזער ג"ח־קאַסע. דער דין־וחשבון וועט, דוכט זיך, איבערצייגן, אז די וואַרשעווער ידיעה אַז אונדזער ג"ח־קאַסע פירט זיך נישט, כלומרשט, אין אָרדנונג, איז פּשוט אויסגעזויגן פון פּינגער און האָט געהאַט אַ ספּעציעלע כוונה".

און דאָ גייט אָן וויטער דער בריוו און דערקלערט די ניו־יאָרקער לאַנדסלייט, אַז מיטן איבערגעבן געלט צום „דזשאָינט" אין אַמעריקע און מיט דעם משתּף זיין די אָרגאַניזאַציע אין די הילפס־אַקציע, וועט די ג"ח־קאַסע אין קאָלבושאָוו ניט געהאָלפן; וואָרום, וויזן אָן די בריוו־שרייבער, ווען די געזאַמלטע געלטער אין אַמעריקע קומען דירעקט אין די ג"ח־קאַסע, וועט דער קאַפּיטאל פון דער קאַסע רייכער און די הלוואות קאָנען פּריער און אויך אין גרעסערע סומען ערטיילט ווערן. ווען, אָבער, דער „דזשאָינט" קריגט דאָס געלט אין אַמעריקע און די וואַרשעווער צענטראַלע שיקט אַריין די דאָזיקע געלטער — אמת, מיט אַ צוגאָב פון אַ סכום געלט אין דער זעלבער הויך ווי די אַמעריקאַנער לאַנדסמאַנשאַפט האָט זיי צוגעשטעלט — וועט אָבער די גאַנצע סומע געגעבן צו דער ג"ח־קאַסע ניט ווי אַ שטיצע, נאָר ווי אַ הלוואה.

„לויט אונדזער מיינונג — זאָגט זיך אין בריוו — איז פיל ראַטזאַמער דעם בייטראָג אונדז דירעקט אַריינצושיקן. מיר דאָ, האָבנדיק אָחוץ אונדזער אייגן גרונד־קאַפּיטאַל אוך אייער בייטראָג אין אונדזער רשות, ווי דאָס אייגנטום פון דער ג"ח־קאַסע, וועלן מיר קאָנען, יעדנפאַלס פאַרלאַנגען פון „דזשאָינט" אַ הלוואה, וואָס וועט אונדז אָן צווייפל ערטיילט ווערן... דאָן וועלן מיר נישט זיין קיין בעל־חוב פונם גאַנצן בייטראָג, נאָר פון דער בלויזער הלוואה, וואָס וועט אונדז ערטיילט פון „דזשאָינט" אוך מיר וועלן אויך נישט זיין אָנגעוויזן אויפן קאָפריז פונם „דזשאָינט"...

דעם 7טן מערץ 1938 מעלדעט די פאַרוואַלטונג פון דער ג"ח־קאַסע דעם קאָלבושאָווער יאָנג־מענס אָרגאַניזאַציע, אז דעם 28טן פעברואר 1938, איז פון זיי דערהאַלטן געוואָרן פון „דזשאָינט" די סומע פון 3945 זל. נאָכן דאָנקען פאַר דער הילף, וועט דערקלערט:

„מיר האָבן צוליב דעם דערהאַלטן פון אייער געלט פאַרגרעסערט די הלוואה פון 50 זל. אויף 100 און אין אויסנאָמספאַלן, וואָס פאַרדינען ספּעציעלע אויפמערקזאַמקייט און די הלוואה איז אַ גוט גאַראַנטירטע — אויף 150 זל.

עס ווערט אין בריוו געשילדערט ווי די דאָזיקע אמעריקאַנער געלט־איינשפּריצונג האָט געווירקט אויף די געמיטער אין קאַלבושאָוו. „אייער געלט האָט אין אַ געוויסער מאָס אַריינגעבראַכט אַ רוח־החיים אינם שטעטל. עס האָט צוגעגעבן די פּאַרוואַלטונג מוט צו אַן אינטענסיווער אַרבעט. ווי אַ פּועל יוצא פון דעם, האָבן מיר פּראָקלאַמירט אַ וואָך פּאַר פּאַרגרעסערן די צאָל מיטגלידער און פּאָנדן פּאַר דער קאַסע. אייער אָפּרוף האָט אַרויס־גערופן אַן אָפּפּערוויליקייט און התלהבות אין דער שטאָט".

מיט פּרייד דערציילן די טוער פון דער קאַסע, אַז „בלויז נדרים דעם שבת בײַ די מי־שברכ׳ס פּאַר די חשובע לאַנדסלייט (אין אַמעריקע), האָבן אַריינגעבראַכט אַן־ערך 200 זל. לטובת דער קאַסע, אָהנע אַנדערע בייטראָגן.

לסוף ווערט דערציילט, אַז 2 דעלעגאַטן פון דער „דזשאָינט״־צענטראַלע זיינען געווען אין קאַלבושאָוו און האָבן פּאַרזיכערט, אַז נאָך געלט וועט קומען. דאָס געלט, אָבער, וועט דאַרפן פּאַרוועגדט ווערן אויף קאָנסטרוקטיוו הילף מיטן צוועק צו פּראָדוקטיוויזירן דעם יונגן דור. די פּאַרוואַלטונג רעזערווירט זיך אין בריוו איר אייגענע מיינונג ווען דעם ענין.

עס ווערט אויך מיטגעטיילט, אַז צוליב דער אויסברייטערונג פון דער טעטיקייט, איז באַשלאָסן געוואָרן אַריבערצופירן אַלע טעטיקייטן פון דער ג״ח־קאַסע אין לאָקאַל פון דער קהלה, „וואָס דעקט די קאַסטן פון באהייצונג און באַלויכטונג״. דאָס וועט דערמעגלעכן, אַז די פּעטענטן פון דער קאַסע ווילן מער נישט דאַרפן קומען דערלעדיקן די ג״ח־קאַסע ענינים אין אַ פּריוואָט הויז און אַז עס איז געוואָרן אנגאזשירט דער קהלה־סעקרעטאר ה. געווירץ צו פירן דעם סעקרעטאַריאָט פון דער אינסטיטוציע.

אין אַן אָנדערן בריוו פון זעלבן יאָר, ווערט דער קאַלבושאָווער רעליף־קאָמיטעט אין ניו־יאָרק געבעטן אין אַ בשותפותדיקן בריוו פון דער קהלה־פאַרוואַלטונג (אונטערגעשריבן פון ד. גרינשטיין) און דער פּאַרוואַלטונג פון דער ג״ח־קאַסע (אונטערגעשריבן פון ד״ר קליינהויז), אַז היות די ג״ח־קאַסע איז שטאַרק פאַרגרעסערט געוואָרן און אין איר קאָנצעלאַריע קומען אַריין צענדליקער מענטשן טאָג־טעגלעך — ווער צו צאָלן אַ ראָטע און ווער אַ וועקסל אויסצוקויפן, און ווער מיט אַ בקשה וועגן אַ הלוואה אָדער דערלייַדיקן אַנדערע פּראָבלעמען — און עס ווערט געפירט „די בוכפירונג אַ פּרעציזע, אנטשפּרעכנדיק די אינסטיטוציעס פון דער „דזשאָינט״־צענטראַלע און ביי אונדז פּאַרפּליכטנדיקע פּאָרשריפטן״, און אין שייכות דערמיט איז אָנגענומען געוואָרן דער סעקרעטאַר געווירץ מיט אַ מינימום באַלוינונג פון 30 זלאָטעס

אַ חודש, לכן האָבן זיי זיך באַשלאָסן צו וועגן מיט אַ פאַרשלאָג, אַז די אַמעריקאַנער לאַנדסמאַנשאַפט זאָל באַשטימען פון אירע פאַנדן אַ העכערונג, וואָס זאָל געשיקט ווערן צום סעקרעטאַר דירעקט.

עס ווערט געגעבן צו פאַרשטיין, אַז די 30 זל. שכירות שטייען נישט אין קיין פּראָפּאָרץ צו דער אַרבעט וואָס דער סעקרעטאַר לייגט אַריין און אַזוי ווי עס ברענגט אים „היזק אין זיינע הכנסות צדדיות" (העברעאישע לעקציעס), וואָס ער מוז אויפגעבן, און קיין גרעסערן געהאַלט קאָן זיך די פאַרוואַלטונג נישט דערלויבן צו געבן, ווייל דאָס וואָלט אָנגעריכט דעם קאַפּיטאַל פון דער קאַסע און „קענענדיק די פּסיכאָלאָגיע פון דעם קליינ־שטעטלדיקן ייד, האָבן מיר מורא, אַז דער מיטגליד פון דער ג״ח־קאַסע וועט אפשר זיך צוריקהאַלטן מיט זיינע בייטראָגן".

ווי ווייט די השגות זיינען דערגאַנגען און ווי קליין די מעגלעכקייטן זיינען געווען, און ווי אומגעהויער גרויס די נויט איז געווען, זאָל דינען דער פאַקט, אַז אין דעם „נכתב בצידו" פון דעם בריוו נעבן די גרויסע קיילעכדיקע סטעמפּלען פון דער קהלה און פון דער קאַסע ווערט צוגעגעבן, אַז פאַר די 30 זל. שכירות פאַרן סעקרעטאַר האָט די קהלה אסיגנירט 20 זל. פון איר קאַסע, כדי צו קאָנען איינשפּאָרן דער ג״ח־קאַסע דעם גרעסטן טייל פון אירע אַזוי שפּאָרעוודיקע און קוים־קוים אָנזעבאַרע אַדמיניסטראַטיוועּ הוצאות.

ס׳געפינען זיך נאָך 3 בריוו פון אָקטאָבער, נאָוועמבער און דעצעמבער 1938, פון דער קאַלבושאָווער ג״ח־קאַסע צו דעם „יונייטעד קאַלבושאָווער הילף־קאָמיטעט אין ניו־יאָרק, וואָס זיינען כאַראַקטעריסטיש פאַר דער צייט, פאַר די אומשטענדן און פאַר די געשעענישן פון יענער צייט.

ס׳ווערט דערציילט, למשל, אַז עס זיינען אָפּגעזאָגט געוואָרן הלוואות צו אַזעלכע פּערזאָנען ווי:

1) מרים איינהאָרן, וואָס איר מאַן איז אין אַמעריקע (יוחנן, ציר׳ס אייִדעם), „מען רופט אים ביי אונדז אין שטאָט קאָבילסקי" — זי האָט פיל געלט און נויטיקט זיך ניט אין קיין הלוואה.

2) פּרץ שטראָם, אַ ראַניזשאָווער ייד, צוליב דעם וואָס ס׳איז קעגן דעם סטאָטוט.

3) חיה ערליכס אַ מיידל, ווייל עס איז געוואָרן ערשט באַשטעטיקט אַ הלוואה פון 200 זל. צו חיה ערליך אַליין.

4) בעריש שטראָסבערג, ווייל עס איז געגעבן געוואָרן אַ הלוואה זיין טאָכטער, וואָס אויף איר נאָמען איז רעגיסטרירט זיין געשעפט.

עס ווערט אויך געזאָגט, אַז לויט דעם רעגולאַמין קען מען נישט געבן 2 הלוואות אין איין הויז אזן אַז „די ג״ח־קאַסע שטרעבט צו דערמעג־לעכן דעם העכדלער אָדער בעל־מלאכה אייגצוקויפן זיך אביסל סחורה אזן צו דערהאַלטן זיך אויפן אויבערפלאַך, אָבער נישט אָפּצוקויפן אַ טייל ירושה ביי אַ קצב אָדער אויף אַ שטריימל״...

זייער טרויעריק קלינגען צוויי פּאַראַגראַפן אין בריוו פון נאַוועמבער:

„די ג״ח־קאַסע איז איצט צוגעטראָטן צו אַ פּראָפּאַגאַנדע בהסכם מיט אַ באַשלוס פון דער פּאַרוואַלטונג... אָפּצוגעבן יידישע יינגלעך צו אויסלערנען אַ מלאכה. דער מצב אין דעם פּרט איז זייער אַ טרויעריקער, צוליב די אַלטע פּאַראורטיילן מצד דעם בעל־בתישן ייד — שנאת המלאכה. די דאָזיקע איינשטעלונג קאָן דערפירן צו אַ מצב... אַז שוין אין די נאָענטסטע יאָרן וועט נישט זיין קיין יידישער בעל־מלאכה אזן דערמיט וועלן מיר רעאַליזירן דעם אַנטיסעמיטישן פּלאַן״.

אין דעם צווייטן פּאַראַגראַף, וואָס האָט צו טאָן מיט אַ טראַגעדיע, וואָס האָט מיט אומצוויידייטיקע סימנים אָנגעזאָגט די אכזריותן פון דער אָנקומענ־דיקער צווייטער וועלט־מלחמה אזן די אוממענטשלעכע היטלער־רשעותן, וואָס האָבן זי באַגליים:

„מיר זיינען איצט געשטעלט געווארן פּאַר אַ נייער אויפגאַבע, צוליב דעם אכזריותדיקן אָרויסטרייבן 40 טויזנט יידן פון דייטשלאַנד, פּוילישע בירגער — בערום ובחוסר כל. ס׳באַזעצן זיך אין קאַלבושאָוו אַ פּאָר פּאַמיליעס, וועלכע מען וועט מוזן איינאָרדנען. מיר האָבן וואָס־אן־אמת אָרגאַניזירט די וואָך אַ הילפס קאַמיטעט, וואָס טרעט צו אויפצוזאַמלען די נויטיקע פּאָנדן אויף די ערשטע הילף פּאַר די היגע אזן אויך אָפּצושיקן אינעם צענטראַל־הילפס־קאַמיטעט. די הכנסות וועלן אָבער בלויז דעקן די ערשטע הילף, ווי באַשפּייזונג, באַקליידונג אא״וו״.

זבאָנשין

לאָמיר דאָ פּאָר אַ ווייל איבערייסן די דערציילונג וועגן דעם טאָג־טעגלעכן געראַנגל פון דער ג״ח־קאַסע אזן בלויז אין קורצן מאָכן אַ זייטיקן שפּרונג צו דעם ענין „זבאָנשין״, וואָס האָט אָנגעריכט די קאַלבושאָווער יידן אויף אַ באַזונדערן אופן. דעם 28סטן אָקטאָבער 1938, זיינען די פּריער־שוין־דערמאָנטע 40 טויזנט פּוילישע יידן אַרויסגעטריבן געווארן פון דייטשלאַנד קיין פּוילן אזן זיי זיינען אינטערנירט געווארן פון דער פּוילישער מאַכט אין

דער גרענעץ־שטאָט זבאָנשין. דער לאַגער אין זבאָנשין האָט זיך באַלד אַר־
גאַניזירט מיט לאַנדסמאַנשאַפטן און ס׳האָט זיך אַרויסגעוויזן אַז עס איז
פאַראַן אַ גרופּע יידן אָפּשטאַמיקע פון קאַלבושאָוו. ווי די מערהייט אַרויס־
געטריבענע, האָבן אויך די קאַלבושאָווער בני־עיר זיך געפונען אין אַ האָפּנונגס־
לאָזער סיטואַציע און באין־ברירה זיך געוועגדט אין דער קהילה פון קאַלבושאָוו
נאָך הילף. וועגן דעם „רייכטום" פון קאַלבושאָוו און פון דער קהילה האָבן
די זבאָנשינער געליטענע טאַקע געוואוסט, אָבער וואָס איז זיי געבליבן צו
טאָן? די קאַלבושאָווער בעטן זייערע לאַנדסלייט צו שיקן דאָס געלט צום
קאָמיטעט, כדי צו דערמעגלעכן אויסצוצאָלן די איינצלנע מענטשן לויט דער
רשימה וואָס זיי האָבן צוגעשיקט (אַ רשימה מיט דער אָנגאָבע פון דער
גרויס פון די פאַמיליעס, צאָל קינדער און נומערן פון די פּאַספּאָרטן). דער
קאָמיטעט בעט, ווי מעגלעך, דאָס געלט צו פאַרטיילן אויף אַ געראָטענע אופן...

ס׳איז זיך שווער פאָרצושטעלן צי האָט טאַקע די קאַלבושאָווער קהלה
זיך אָפּגערופן מיט געלט. זי האָט דאָך, ליידער, נישט געקאָנט זיך העלפן
מיט אירע יידישע נויטן אויפן אָרט. פון אַמעריקע, אָבער, איז געשיקט
געוואָרן הילף. ס׳ליגט פאָר אונדז אַ באַשטעטיקונג פון „אַלגעמיינעם הילפס־
קאָמיטעט פאַר די יידישע פליכטלינגען פון דייטשלאַנד (רונדיקער סטעמפּל),
דאָטירט פון 20סטן יוני 1939, געחתמעט פון פּרעזידענט — פּראָפּ׳ משה
שאַר * און סעקרעטאַר (אומלייענבאַר), אויף דער סומע פון 350 זלאָטעס (100
דאָלער) פאַר די קאַלבושאָווער פּליטים פאַמיליעס, וואָס געפינען זיך אין
זבאָנשין, געשיקט דורך דעם „דזשאָינט" פון דעם קאַלבושאָווער רעליף־
קאָמיטעט אין ניו־יאָרק.

אָבּ, זאָל אויך אונטערשטראָכן ווערן, אַז דער קאַלבושאָווער יאָנג־מען
בענעוואָלענט סאָסייעטי איז אויך געווען טעטיק אויפן געביט פון אינדיווידועלער
שטיצע פאַר די זבאָנשינער קרבנות, וואָס קאָן באַשטעטיקט ווערן פון דער
קאָרעספּאָנדענץ פון דער לאַנדסמאַנשאַפטן צענטראַלע (בריוו פון 23סטן אויגוסט
1939).

אַ באַריכט — וואָס לערנט ער אונדז

אָט ליגט פאָר אונדז אַ באַריכט פאַרן יאָר 39־1938 פון דער קאַלבושא־
ווער גמילת־חסדים־קאַסע. ער נעמט אַרום די טעטיקייטן פון דעם 1טן אַפּריל

---

* פּראָפּ. משה שאַר, באַוואוסטער אַסיריאָלאָג און היסטאָריקער, איז דעמאָלט בעווען
דער רב פון דער טלאָמאַצקער סינאַגאָגע אין וואַרשע און מיטגליד פון פּוילישן סענאַט.

1938 ביז דעם 31טן מערץ 1939 (דאָס הייסט 5 חדשים פאַרן אויסברוך פון צווייטן וועלט־קריג). די צאָל יידן אין קאַלבושאָוו ווערט אָנגעגעבן 1756 נפשות.

עס ווייזט זיך אַרויס, אַז עס זיינען אַרויסגעגעבן געווארן אין פאַרלויף פון דעם דאָזיקן יאָר 280 הלוואות אויף דער אַלגעמיינער סומע פון 37.085 זל. ס׳איז כדאי צו וויסן, ווי גרויס די הלוואות זיינען געווען, בכן: 1 הלוואה פאַר 20 זל.; 1 פאַר 25 זל.; 2 פאַר 30 זל.; 45 הלוואות צו 50 זל.; 1 פאַר 60 זל.; 14 צו 75 זל.; 1 פאַר 90 זל.; 84 צו 100 זל.; 1 הלוואה פאַר 105 זל.; 1 פאַר 125 זל.; 43 צו 150 זל.; 631 צו 200 זל.; 21 צו 250 זל.; 2 צו 300 זל.; לאָמיר ניט פאַרגעסן, אַז 5 זל. האָט געמיינט 1 דאָלער.

זאָל אויך פאַרצייכנט ווערן, אַז 1 הלוואה פאַר 150 זל. איז ערטיילט געווארן פון דעם א״ג „אויפבוי פאָנד״. מיר נעמען אָן, אַז אונטער דעם דאָזיקן טערמין דאַרף מען פאַרשטיין, אַז עס האָט זיך געהאַנדלט וועגן אינוועסטירונג אין אַ פּראָדוקטיוויזאַציע־פּראָיעקט.

די צאָל לווים לויט די באַשעפטיקונגען איז געווען ווי פאָלגנדיק: ס׳האָבן געגאָסן פון די הלוואות 20 שניידער, 4 שוסטער, 1 טישלער, 7 קצבים, 20 פון אַנדערע פאַכן; 39 מאַנופאַקטור און גאַלאַנטעריע סוחרים; 5 וואָס האָבן געהאַנדלט מיט לעדער־אויסאַרבעטונגען; 28 שפּייז־קרעמער; 14 מאַרקשטייער און גאַסן־הענדלער; 52 אויפקויפער פון דאָרפישע אַרטיקלען (דאָרפסגייער); הענדלער אין אַנדערע געביטן — 50; 9 אַרבעטער; 14 לאַנדווירטן און 17 פאַרשידענע.

עס ווערט אויך אָנגעגעבן, אַז בעת דער לעצטער אַלגעמיינער פאַר־זאַמלונג דעם 27טן מערץ 1938, איז די צאָל אָנווועזנדיקע מיטגלידער געווען 74.

וואָס זיינען געווען די אַדמיניסטראַציע אויסגאָבן פון אָזאַ ג״ח־קאָסע ווען אימעצער פרעגט. אויך אויף דער פראָגע קאָן מען געפינען דעם ענטפער אין דעם דין־וחשבון, וואָס איז געווען דער לעצטער אַרומנעמענדיקער און אָפיציעלער באַריכט פאַר אַ יאָר טעטיקייטן, ווייל דער היטלער מבול איז שוין געשטאָנען הינטער דער טיר און האָט פאַרפליצט און אָפּגעמעקט די יידישע וועלט. בכן, דאָס שכירות פון פּערסאָנאַל האָט אויסגעמאַכט 561.50 זל. פאַרן גאַנצן יאָר. פאָסט־געלט — 24.75 זל. און אַנדערע פאַרשידענע קאָסטן — 99.10 זלאָטע.

אין די באַגלייט־בריוו צו די חודשלעכע באַריכטן, וואָס די פאַר־וואַלטונג פון דער ג"ח־קאַסע האָט רעגעלמעסיק צוגעשיקט צו דעם קאַלבו־שאָווער רעליף קאָמיטעט זיינען פאַראַן אַנדייטונגען, וואָס שילדערן קלאָר די אַלץ־פאַרגרעסערנדיקע זיך לאַגע פון די אַרטיקע יידן. מיט דער וויכטיקער אַרבעט פון "דזשאָינט" זיינען די טויער פון דער ג"ח־קאַסע פרינציפיעל מחולק, וואָרום זיי פילן דעם חלף אויפן האַלדז, און קומען צום אויספיר, אַז די קאַסע מוז האָבן גרעסערע אומזאַץ־קאַפּיטאַלן און קאָן זיך נישט פאַרגינען צו קריגן בלויז הלוואות, הגם אַנפראַצענטיקע, פון אַמעריקאַנער "דזשאָינט". די צאָל אַפּליקאַנטן נאָך הילף וואַקסט יעדן חודש און יעדן חודש דאַרף מען צוריק־צאָלן אויפן חשבון פון די "דזשאָינט"־הלוואות גרעסערע סומען געלט, וואָס ווערן וואָס ווייטער אַלץ שטאַרקער נויטיק. דעריבער ווערט ווידער און ווידער אַמאָל אונטערגעשטראָכן די נויט אין שטעטל, און דער פאַרשלאָג דירעקט איבערצואווייזן געלט אין דער קאַסע און ניט דורך דער פאַרמיטלונג פון "דזשאָינט".

אָבער די יידן אין קאַלבושאָוו האָבן נישט בלויז פון זייערע אַמעריקאַנער לאַנדסלייט געבעטן הילף. שבת (פּרשת משפטים 1939, פעברואר) איז פּראָק־לאַמירט געוואָרן אַ וואָך פון נייע ביישטייערונגען מצד דער יידישער באַפעל־קערונג לטובת דער ג"ח־קאַסע. עס איז אויך אַרויסגעגעבן געוואָרן וועגן דעם אַן אפיש, אַ קול־קורא.

פון אַן אַנדער בריוו דערוויסן מיר זיך, אַז די קאַסע איז געשטעלט געוואָרן אין חודש פעברואר פאַר שוועריקייטן. די קאַסע האָט געדאַרפט געבן אַ הלוואה צו אַ פאַמיליע, כדי צו דערמעגלעכן אַן אָרעם מיידל עולה צו זיין קיין ארץ־ישראל צוזאַמען מיט אַ חתן. עס רעדט זיך דאָ מסתמא וועגן די פיקטיוווע חתונות וואָס יונגע פאָרלעך האָבן באַשלאָסן דורכצופירן. דער אויף וועמענס נאָמען דער סערטיפיקאַט איז געוואָרן אויסגעשריבן, האָט געקאָנט עוועניטועל שטעלן חופה־וקידושין און מיטנעמען אַ בן־אָדער בת־זוג. דער ענייסער פון אַזאַ אַראַנזשירונג האָט ניט איין מאָל געדאַרפט באַצאָלן די הוצאות הדרך פון צווייטן. דאָס איז געווען דער וועג ווי אַזוי יידן האָבן פאַרזוכט צו איבערקליגן די ענגלישע מאַנדאַטן־מאַכט אין א"י, וואָס האָט געשניטן אַלץ מער די צאָל פון סערטיפיקאַטן. דורך פיקטיוווע חתונות איז געלונגען אַ סך מער יידן זיך אַרויסצוראַטעווען פון פוילן און באַזעצן זיך אין יידישן פאַטערלאַנד.

אין באַגלייט־בריוו פון מאי קאָמוניקירן די שרייבער זייערע אַמעריקאַנער ברידער וועגן דער פּראָפּאַגאַנדע און אַרבעט לטובת דער פּאַרשפּרייטונג און סובסקריפּציע פון דער לופט־פאַרטיידיקונגס הלוואה, וואָס די פּוילישע מלוכה האָט דעמאָלט געהאַט פּראָקלאַמירט. די מלחמה איז געהאַנגען אין דער לופט. היטלער האָט שוין געלאָזט אין גאַנג דעם גאַנצן שוידערלעכן אנטי־פּוילישן העץ־קאַמפּיין און פּוילן האָט זיך געגרייט. די לאַגע פון די יידן איז געווארן טאָפּלט שווער, פּאַרשטענדלעך. יידן האָבן געמוזט נישט־זעלטן אַרויסנעמען די לעצטע גראָשנס און זיך באַטייליקן אין דער מלוכהשער הלוואה. די אַלגעמיינע לאַגע האָט אויך צוגעשפּילט. ס׳האָט געהערשט בכלל אַ דוחק אין געלט. אַ סוחר, וואָס האָט אונטער נאַרמאַלע אומשטענדן געקאָנט קריגן אַפּאָר זלאָטעס געבאָרגט פון האַנט צו האַנט, האָט איצט געפונען אַלע טירן געשלאָסן. „אַ פּריוואָטער גמילת־חסד׳ל — זאָגט זיך אינם בריוו פון מאי — מאן דכר שמיה״. די ג״ח־קאַסע ליידט שטאַרק, ווייל די לווים האָבן באַדייטנדיק דערפילט די לאַגע און געווען צוריקגעשטעלט אין זייערע צאַלונגען.

אין אַן אַנדער בריוו ווערט באַשריבן די מלחמה־בהלה, וואָס האָט אַרומגענומען ברייטע קרייזן פון שטאָט. דאָס האָט פאַרקלענערט די צאַלונגען, וואָס די לווים האָבן געדאַרפט רעגלמעסיק מאַכן. אויך דער פּאָקט, וואָס פּסח בייַ יידן און די חגאות ביי ניט־יידן זיינען אויסגעפאַלן אין באַריכט־מאָנאַט איז דער פּדיון געפאַלן. דער מלחמה־פּסיכאָז האָט אויך פּאַראורזאַכט, אַז דער מסחר זאָל אַריין אין אַ סטאַדיע פון סטאַגנאַציע.

דער לעצטער בריוו צום קאַלבושאָווער רעליף קאָמיטעט טראָגט די דאַטע פון 7טן אויגוסט. דאָס איז ניט קיין פּולער חודש פּאַר דעם בלוטיקן 1טן סעפּטעמבער 1939, וועו די דייטשישע חילות זיינען אַנגעפאַלן אויף פּוילן און אַזוי אַרום אָנגעזאָגט דעם סוף פון פּוילישן יידנטום. ס׳איז אַ לענגערער בריוו, געשריבן מיט בלוט און ניט מיט טינט. די פּאַרוואַלטער פון דער ג״ח־קאַסע — יעדער איינער מיט זיין אייגענער האַנט — האָבן געלייגט זייערע חתימות אויפן בריוו, כדי צו אונטערשטרייכן די ברענענדיקע וויכטיקייט און די ערנסטקייט פון די פּראָבלעמען. עס האָבן זיך אונטערגעשריבן ווי תמיד דער פּרעזידענט פון דער ג״ח־קאַסע־פּאַרוואַלטונג — ד״ר קליינהאוז; דער וויצע־פּאָרזיצער — ד. גרינשטיין; די פּאַרוואַלטונגס־מיטגלידער — עקיבא לייסטנער, יוסף נוסבוים, ישעיה ד. לישע, משה נוסבוים, הערש

האלפּערן, ארנאָלד זעמל, סאלאָמאָן קראוט, לייזער האָפערט, מארקוס ווייטצן, מארקוס לאמפּל און שלום בראדט.

דער בריוו איז אַ וויי־געשריי אין נאָמען פון 200 משפּחות, וואָס האָבן ביז איצט געקראָגן הלוואות און אין נאָמען פון אסך אַנדערע, וואָס האָבן זיך דערקלערט ווי קאַנדידאַטן־בעלנים צו קריגן הלוואות. די שרייבער אַנער־קענען מיט דאַנק די לייסטונגען פון זייערע קאָלבושאָווער לאַנדסלייט, דער־קלערן אָבער, אַז דער קרעדיט פון „דזשאָינט" האָט העלפנדיק, נאַטירלעך, צו לינדערן אַביסל די שווערע לאַגע, דאָך ניט געלעזט די פּראָבלעם. זיי בעטן, דעריבער, דירעקטע און גרעסערע סובסידיעס.

די ג"ח־קאַסע — דערקלערן די אונטערגעשריבענע — האָט נישט נאָר גורם געווען צו דערהאַלטן יידן ביי זייערע פּרנסות, דערמעגלעכט אַיינצוקויפן ניי־מאַשינען צו עפענען עטלעכע מיידל־וואַרשטאַטן פון דאַמען־קליידער און וועש־נייערייען, און פאַר בחורים קאַמאַשנמאַכער שטעפּערייען, נאָר אויך ערטיילנדיק הלוואות האָט די קאַסע געהאָלפן חתונה צו מאַכן פאַראָרעמטע מיידלעך, איינצואָרדנען נייע פאַמיליעס, דירות געדונגען און חלוצים קיין א"י געשיקט. ווי אין די פריערדיקע חדשים ווערט יעדע אַלגעמיינע באַהויפּ־טונג דאָקומענטירט מיט אַן אויספירלעכן באַריכט, וואָס אַנטהאַלט אויך נעמען פון די געניסערס פון דער קאַסע־טעטיקייט.

איצט — שרייבן די קאָלבושאָווער צו זייערע ברידער אין ניו־יאָרק — איז אַ פרישע צרה מיטן נאָמען זבאָנשין. דער פּליטים־לאַגער אין זבאָנשין דאַרף אויפגעלעזט ווערן און אַ ריי קאָלבושאָווער יידן ווערן דערוואַרט אין זייער היימשטאָט. מען דאַרף זיי העלפן.

די שרייבער פון דעם בריוו האָבן נישט געוואוסט, אַז אין געציילטע חדשים, אָט־אָט, וועלן אַלע ווערן פּליטים, זיי אויך, און אַז דער גרויסער חורבן הענגט ממש איבער זייערע קעפּ...

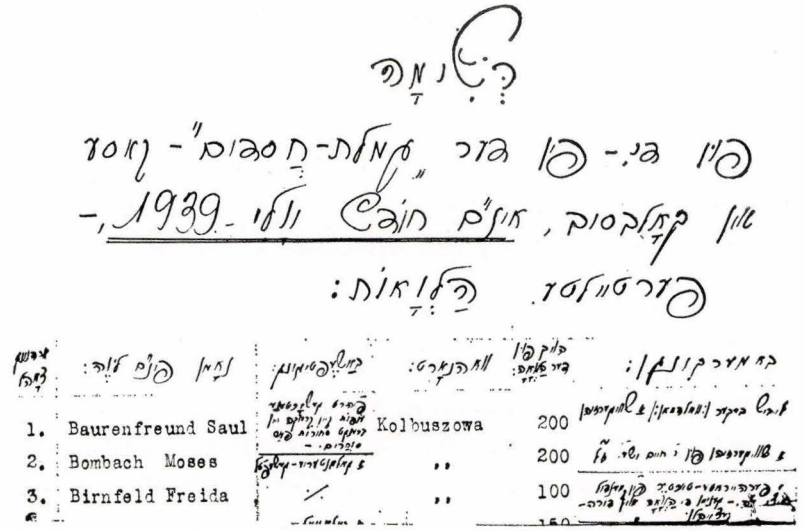

Prezes

der „Gmilas-Chasudim"-Verwaltung:

Dr. S. Kleinhaus

Verwaltungs-Mitglieder:

Josef Nussbaum | Hersch Halpern | Salamon Kraut

Schaja D. Lische | Akiwa Leistner | Dawid Grünstein

Markus Weitzen | Markus Lampel | Schulim Brodt

Moses Nussbaum | Leiser Hoffert

דער לעצטער פון די חודשלעכע באריכטן פון דער גמילות חסדים קאסע

געשטאלטן

ד״ר י. מ. בידערמאַן

דער הערצליאַנער אין קאָלבושאָוו

(שטריכן צו אַ פּאָרטרעט פון ד״ר אַדאָלף בריק)

ביים סוף פון 19־טן און אָנהייב פון 20־סטן יאָרהונדערט האָט געלעבט אין קאָלבושאָוו אַ קאָלירפולע געשטאַלט, וואָס האָט זיך לגמרי אויסגעטיילט פון דעם יידישן אַרום — ד״ר אַדאָלף בריק. געווען איז ער אַן אַדוואַקאָט אין שטעטל. הגם מיטגעליטן יידישע צרות און געווייטיקט יידישע ווייטיקן, האָט ער זיך פונדעסטוועגן ניט געמישט אין די אָרטיקע יידישע ענינים פון קהל.

פון וואַנען איז ער געקומען קיין קאָלבושאָוו? האָט ער געשטאַמט פון אַן אָרטיקער משפּחה, אָדער האָט ער איינגעוואַנדערט פון דרויסן און זיך באַזעצט אין שטעטל צוליב דער פּראָפּעסיע? און אויב אַזוי — ווען און פון וואַנען איז ער געקומען?

דאָס אַלץ געהערט נישט צו די גאָר לייכטע זאַכן פעסטצושטעלן. זיינען דאָך שוין אַריבער צענדליקער יאָרן זינט ד״ר בריק האָט געלעבט אין שטעטל. איין זאַך איז אָבער קלאָר: ער האָט אַרויפגעשטעלט קאָלבושאָוו אויף דער יידישער וועלט־מאַפּע; וואָרעם אַדאַנק זיין פּערזענלעכקייט און זיין אויסעראָרדענטלעכער ציוניסטישער טעטיקייט איז קאָלבושאָוו ניט בלויז אַרויפ־געשטעלט געוואָרן אויף דער מאַפּע פון דער יידישער גאַליציע פון פאַרן ערשטן וועלט־קריג, נאָר האָט אויך פאַרנומען אַ בכבודיקן פּלאַץ אין די ראַמען פון דעם אַלטן עסטרייכיש־אונגאַרישן יידישן קיבוץ. קאָלבושאָוו איז אַדאַנק ד״ר בריק פאַררעכנט געוואָרן ווי אַ פעסטער רינג אין דער פריש־שמידנדיקער זיך קייט פון די ציוניסטישע אָרגאַניזאַציעס פון מזרח־אייראָפּע.

איבער די גאַסן פון קאָלבושאָוו האָט געשפּרייזט אַ לעבעדיקע לעגענדע.

אַ פּעטלעכע, גרויס־לייביקע און בריי־טבייניקע פּיגור, מיט אַ היפּשלעכן בויך, פּלעגט ד״ר בריק אַרומשפּאַצירן איבער די געסלעך פּון יידישער אַרעמקייט. ער פּלעגט אָפּט אַרייַנשטעקן די האַנט אין טאַש, אַרויסנעמען אַ זשמעניע מטבעות און זיי בריי־טהאַרציק פּאַרטיילן צווישן די אַרעמע און אָפּגעריסענע יידישע קינדערלעך. קיינמאָל האָט ער נישט אָנגענומען קיין איינלאַדונג פּון קיינעם פּון די קאָלבושאָווער תושבים, אָדער סתם אַרייַנגיין צו עמעצן אין הויז. ער האָט זיך באַגנוגנט אַרייַנצוקוקן אין די אַרעמע יידישע שטיבער דורך די פּענצטער פּון גאַס.

קיינער האָט נישט געוואוסט, ווי אַזוי אויסצוטייטשן זיין באַנעמונג. פּאַר דעם קליינעם שטעטל איז ער געווען אַן אינטעלעקטועלער ריז. זיין בליק האָט דערגרייכט דאָרט, וואו דאָס אויג האָט נישט געקענט דערגרייכן. ער האָט געזען ניט בלויז דעם מאַטעריעלן דלות, דעם פיזישן אנטערגאַנג; ער האָט דערפילט אַז די דאָזיקע יידישע וועלט פון קאָלבושאָוו און הונדערטער אַנדערע יידישע שטעטלעך אין גאַליציע און פּוילן שטייט אין דער גרעסטער סכנה פון אומקום. ער האָט דערפילט, מיט אַלע זיינע חושים, אַז דער גרויסער אָדלער פון דער יידישער געשיכטע, וואָס האָט זיך אָפּגערשט באַווײַזן אויף היימישע הימלען — ד״ר טעאָדאָר הערצל — איז אַזוי געוועכט דערקלערנדיק, אַז מיר זיינען פּרעמד פּלייש אין גויישן אַרגאַניזם. צוזאַמען מיט דעם שעפּער פּון דעם מאָדערנעם ציוניסטישן געדאַנק, איז ד״ר בריק געקומען צום אויספיר, אַז דאָס יידישע פּאָלק מוז ווי אַמשנעלסטן דערלייזט ווערן. וואָס לענגער עס וועט פּאַרבלייבן אין גלות — אַלץ האָפענונגסלאָזער וועט ווערן זיין צוקונפט.

געקומען איז ער קיין קאָלבושאָוו וואַרשיינלעך פון רוסלאַנד. דאָס קען מען דרינגען פון דעם פּאָקט, וואָס אויף די ציוניסטישע קאָנגרעסן, אין וועלכע ער האָט זיך באַטייליקט ווי אַ דעלעגאַט פון דער ציוניסטישער אַרגאַניזאַציע אין גאַליציע, האָט ער געהאַלטן זיינע רעדעס אין רוסיש. אין דעם פּרט איז ער געווען אַן אויסנאַם צווישן אַלע אַנדערע גאַליצישע קאָנגרעס־דעלעגאַטן, וואָס האָבן געוווצט אַ גוטן דייטש אָדער דעם שפּעטער באַקאַנט־געוואָרענעם קאָנגרעס־דייטש...

מיר נעמען אָן, אַז רוסלאַנד האָט ד״ר בריק פּאַרלאָזט אין די 80־ער יאָרן פון פּאַריקן יאָרהונדערט. אַפּנים, אַז עס האָבן אים געשטויסן דערצו די צאַרישע פּאָגראָמען אָדער אַנדערע פּאָליטישע רדיפות. אין קאָלבושאָוו זעען מיר אים שוין מיט אַ סטאַש פון ציוניסטישער אָנגעהעריקייט, באַהויפּט פון אַ קלאָרן יידיש־נאַציאָנאַלן באַוואוסטזיין, וואָס ער האָט מיטגעבראַכט פון רוסלאַנד.

דער טרויעריקער מצב פון די יידן אין שטעטל, די הערשנדיקע אָרעמקייט און פאַרגליווערטע אָפּגעשטאַנענקייט, האָבן אים טיף גערירט. מער ווי גערירט. זיי האָבן געדינט ווי אַן אינספּיראַציע פאַר זיין ציוניסטישן אויסבליק, און ווי אַן אומבאַשטרייטבאַרער באַוויזן, אַז יידן מוזן זיך אַליין העלפן; מוזן זיך אָרגאַניזירן, כדי צו פאַרשנעלערן די גאולה.

ד״ר אַדאָלף בריק איז געווען אַ גאַליצישער דעלעגאַט צו די ערשטע ציוניסטישע קאָנגרעסן. מיר געפינען זיין נאָמען אין די רשימות פון די דעלעגאַטן ביז צום 7־טן וועלט־קאָנגרעס, וואָס איז פאָרגעקומען אין באַזל אין יאָר 1905. אין די ווייטערדיקע קאָנגרעסן איז זיין נאָמען מער נישטאָ. זיינע שפּורן זיינען ווי פאַרשוואונדן. וואָס איז מיט אים געשען? ווואו איז ער אַהינגעקומען? איז ער צוריקגעפאָרן קיין רוסלאַנד אין שייכות מיטן אויסברוך פון דער רעוואָלוציע אין יענעם לאַנד? אָדער האָט ער אויסגעוואַנדערט פון גאַליציע אין אַן אַנדער לאַנד? אַלץ דאָס בלייבט פאַרהילט אין אַ שלייער פון אומקלאָרקייט. עס איז היינט צו טאָג נישט פאַראַנען קיינער פון די קאַלבושאָווער לאַנדסלייט, וואָס זאָל זיין אימשטאַנד עפּעס וועגן דעם אַלעם זאָגן, אָדער אויפקלערן וועגן ער האָט פאַרלאָזט קאָלבושאָוו, אָדער איז ער דאָרט געשטאָרבן.

איבערגעבליבן איז זיין נאָמען פאַר ווייטערדיקע דורות אין דער גע־שיכטע פון דער ציוניסטישער באַוועגונג אין גאַליציע*). פון די סאָמע אָנהייבן האָט ער זיך אַרויסגעוויזן צו זיין אַ פירנדיקער ציוניסט און זיך געשטעלט אין דער שפּיץ פון דעם לאַגער פון די טרייע הערצליאַנער ציוניסטן. ניט געקוקט דערויף, וואָס אין דעם דערבייאיקן טאָרנע (טאַרנאָוו) האָט זיך אָנטוויקלט ביים סוף פון לעצטן יאָרהונדערט אַ נעסט פון אַ״ג „פראַקטישע ציוניסטן״, וואָס האָבן זיך דאָרט אָרגאַניזירט אין דעם „אהבת־ציון״־פאַראיין אָן אין קעגנזאַץ צו דעם „פאָליטישן ציוניזם״ פון הערצלען געזען זייער וועג אין דעם אויפבוי פון דער קאָלאָניע „מחניים״ אין ארץ ישראל, קאָנטינואירנדיק אין תוך דעם אַלטן וועג פון „חיבת ציון״, האָט ד״ר בריק ניט געוואָלט ווערן קיין שותף צו די מעטאָדן פון דעם טאָרנער ד״ר אברהם זאַלץ און אַנדערע, נאָר געשטאַנען מיט ביידע פיס אויף דער פלאַטפאָרם, וואָס ד״ר הערצל האָט אויפגעשטעלט. ער האָט געקעמפט פאַר אינטערנאַציאָנאַלע אָנערקענונג פון ציוניסטישן אויפבוי־ווערק אָן געווען קעגן וועלכע ניט איז קאָלאָניזאַטאָרישע פאַרזוכן...

*) אַלע ידיעות וועגן ד״ר אַדאָלף בריקס טעטיקייטן האָבן מיר באַקומען פון ירושלימער אַרכיוו פון דער ציוניסטישער וועלט־אָרגאַניזאַציע וויי אויך פון די צוויי ביכער „תולדות התנועה הציונית בגליציה״ פון נ. מ. געלבער.

אויף דער לאַנד־קאָנפערענץ פון דער ציוניסטישער באַוועגונג פון גאַליציע, אין יאָר 1899 אין לעמבערג, איז ד״ר בריק דערוויילט געוואָרן ווי איר פאָרזיצער. ס׳איז גאָרניט קיין ספק אַז די דערוויילונג האָט ד״ר בריק געהאָט צו פאַרדאַנקען דער גרויסער השפּעה, וואָס די אָנהענגער פון ד״ר הערצל האָבן געהאַט ביי יענער קאָנפערענץ. די דאָזיקע קאָנפערענץ איז געווען אַן עדות פון אַ קאַמף, וואָס האָט זיך פאָרגעדרגעשפּילט צווישן טאָרנע און ווין. די אויבערהאַנט האָט געהאַט ווין. די קאָנפערענץ האָט אַרויסגעשיקט אַ טעלעגראַם צו ד״ר הערצל, אין וועלכער זי האָט אויסגעדריקט איר פּולסטן צוטרוי און אונטערשטיצונג צום גרויסן ציוניסטישן פירער.

צווישן די 21 דעלעגאַטן, וואָס זיינען דערוויילט געוואָרן פון גאַליציע צום דריטן ציוניסטישן קאָנגרעס אין באַזל אין יאָר 1899, שיינט אַרויס דער נאָמען פון ד״ר אַדאָלף בריק, ער האָט געשפּילט אַ באַדייטנדיקע ראָלע ביי יענעם קאָנגרעס. דער קאָנגרעס האָט אים אויסדערוויילט, ווי אַ מיטגליד אין דער קאָמיסיע פאַר אַרגאַניזאַציאָנעלע ענינים. די גאַליצישע דעלעגאַטן האָבן אים אויך פאָרגעשלאָגן ווי אַ מיטגליד אין דעם „פערמאָנענץ־אויסשוס״ פון קאָנגרעס; זעט אויס, אַז זיינע נאָענטסטע חברים האָבן פון אים שטאַרק געהאַלטן און געוואָלט אים זען אין דער וויכטיקסטער קאָמיסיע פון קאָנגרעס; פון דער אַנדערער זייט וואָלט זיין אויסוואָל אָפּגעשטויסן די גאַליצישע פראַקציע פון די „פּראַקטישע ציוניסטן״. מען האָט געמוזט, דעריבער, איינגיין אויף אַ פּשרה; אָנשטאָט ד״ר בריק איז דערוויילט געוואָרן ד״ר אברהם קורקיס פון לעמבערג. ד״ר בריק האָט זיך אַקטיוו באַטייליקט אין די פאַרשיי־דענע דעבאַטעס בעת דעם קאָנגרעס.

צום 4־טן ציוניסטישן קאָנגרעס אין לאָנדאָן אין יאָר 1900, זיינען פון גאַליציע געפאָרן 19 דעלעגאַטן, צווישן זיי ד״ר בריק. אויך ביי דעם קאָנגרעס האָט ער געשפּילט אַן ערשטראַנגיקע ראָל. ער איז דערוויילט געוואָרן ווי אַ מיטגליד אין דער קאָמיסיע פאַר קאָלאָניזאַציע־ענינים. אָבער דעם אויך אין דער פינאַנץ־קאָמיסיע, פון וועלכער ער איז געוואָרן דער פאָרזיצער. אין נאָמען פון אָט דער זייער וויכטיקער קאָמיסיע האָט ד״ר בריק געבראַכט דעם באַריכט צו דער פּלענאַרער סעסיע פון קאָנגרעס. בריק האָט געפאָדערט פּולע רעכט פאַר אָט דער קאָמיסיע און פאַרגעשלאָגן אַ רעגולאָמין פון פירונגען אין שייכות מיט פינאַנצן.

בעת דעם דאָזיקן קאָנגרעס איז ד״ר בריק אויך געווען טעטיק ווי אַ מיטגליד אין דער קאָמיסיע פאַר אויפקלערונג און פּראָפּאַגאַנדע. ווער נאָך ווי ער, וואָס איז געקומען צום קאָנגרעס פון דער סאַמע געדיכטעניש פון דעם

שטעטלדיקן גאַליצישן יידנטום, האָט געוואוסט ווי אַזוי מען דאַרף פּאָפולאַ־ריזירן דעם ציוניסטישן געדאַנק צווישן די ברייטע יידישע מאַסן?

דאָס שטעטלדיקע יידישע לעבן איז געווען אַרומגענומען אין די איינצער־נע צוואַנגען פון חסידישע הייף און דער גאַנצער מיטלאַלטער האָט זיך אויסגעשפּרייט אויף אַלעם וואָס ס׳האָט זיך דאָרט געפונען; ציוניזם האָט ניט בלויז געמיינט פאַרזיכערן אַ נאַציאָנאַלע היים אין ארץ־ישראל. ס׳האָט אויך געמיינט באַנייאונג, באַפרייאונג פון שטאָלץ יידיש לעבן. ד״ר בריק האָט זיך אָפּגעגעבן אַ חשבון פון דעם מצב... מען דאַרף קריגן אַ לאַנד, מען דאַרף אויך באַקומען אַ באַנייט פּאָלק פּאַרן אָלט־נייעם לאַנד...

דער קאַלבושאָווער דעלעגאַט נעמט אַ לעבהאַפטן אַנטייל אין דער געזעראָל דעבאַטע ביים קאָנגרעס. ער באַווייזט זיך מיט דער שארפקייט פון זיין לאָגיק, אַרויסווייזנדיק גרויסע אַראַטאַרישע פּעאיקייטן און אַן אויסער־געווינלעכן אַנאַליטישן חוש. דערביי צייכנט ער זיך אויס מיט גרויסער פאַר־שטענדניש פאַר אַרגאַניזאַציאָנעלע פּראָבלעמען פון דער יונגער באַוועגונג. ער באַקלאָגט זיך איבער דער נאַכלעסיקייט אין די מעטאָדן פון געלט־זאַמלערישע אַקטיוויטעטן און מאַכט דירעקטע און פּראַקטישע פאָרשלאָגן, ווי אַזוי צו פאַרבעסערן די פינאַנציעלע לאָגע פון דער ציוניסטישער וועלט־אַרגאַניזאַציע.

אָלע די יאָרן איז ד״ר בריק געווען אַ וויכטיקער מיטגליד אין דער אָנפירערשאַפט פון דער ציוניסטישער אַרגאַניזאַציע אין גאַליציע. עס האָט דאָ נישט געקענט ווירקן אויף די פּאָזיציע, וואָס ער האָט פאַרנומען, די אַרטיקע אַרגאַניזאַציע אין קאַלבושאָוו. אויב זי איז געווען טעטיק, איז זי מסתמא געווען קליין אין איר פאַרנעם; איז דאָך דאָס שטעטל געווען אַרעם און קליין. זיין באַטייליקונג אין דער לייטונג פון דער לאַנד־אַרגאַניזאַציע דאַרף צוגעשריבן ווערן אין דער גרעסטער מאָס און קודם־כל צו דער אויסנאַמלעכער פּערזענ־לעכקייט פון ד״ר בריק. משמעות, דאָס האָט אויך דעצידירט וועגן דעם, אַז ער איז דערוויילט געוואָרן צום 5־טן ציוניסטישן קאָנגרעס אין באַזל אין יאָר 1901.

ביי דעם 5־טן קאָנגרעס איז ד״ר בריק ווידערדערוויילט געוואָרן ווי אַ מיטגליד אין דער קאָלאָניזאַציע־קאָמיסיע. ווי אַ יוריסט האָט ער אַ באַזונדערן אינטערעס אַרויסגעוויזן אין דער אַלגעמיינער דיסקוסיע וועגן די סטאַטוטן פון דער ציוניסטישער אַרגאַניזאַציע. עס שטייט אויף דער טאָג־אָרדנונג פון יעדעם קאָנגרעס די גרינדונג פון דער קאָלאָניאַל־באַנק, דער פינאַנץ־אינסטרו־מענט, וואָס די ציוניסטישע אַרגאַניזאַציע האָט אַזוי נויטיק געדאַרפט האָבן, כדי צו קענען נאַכקומען די ברענענדיקע פאָדערונגען פון דער צייט. דער קאָנגרעס האָט אויך פאָרהאַנדלט די פּראָבלעמען אַרום דער גרינדונג פון דעם יידישן

נאַציאָנאַל־פאָנד. ד״ר הערמאַן שאַפּירא האָט געבראַכט דעם פּלאַן פון קרן קימת שוין צום ערשטן קאָנגרעס. אָבער עס האָט גענומען אַ לאַנגע צייט ביז די ציוניסטישע וועלט־אָרגאַניזאַציע האָט זיך אָנערקענט צו זיין רייף אונטער־צונעמען די פאַרווירקלעכונג פון דער דאָזיקער אידייע. ווי אַן איבערגעגעבענער ציוניסט און אַ פאָרזיכטיקער יוריסט, האָט ד״ר בריק געפאָדערט צו פאַר־לענגערן דעם קאָנגרעס מיט איין טאָג, און דאַן צו באַשטימען אַ ספּעציעלן קאָמיטעט, וואָס זאָל אויסאַרבעטן די לעגאַלע סטאַטוטן פון ביידע פינאַנץ־אינסטרומענטן. דער קאָנגרעס האָט זיך מיט אויפמערקזאַמקייט צוגעהערט צו ד״ר בריק, און אַלע זיינע פאָרשלאַגן איינשטימיק אָנגענומען *).

אין 1903 איז בריק ווידער געקומען קיין באַזל ווי איינער פון די 27 גאַליצישע דעלעגאַטן צום 6־סטן ציוניסטישן קאָנגרעס. אַ טראַגישער קאָנגרעס איז דאָס געווען. ד״ר הערצל, דורכגענומען פון דער שרעקלעכער לאַגע פון יידנטום איבער דער וועלט, האָט געבראַכט צום קאָנגרעס אַ פאָרשלאַג מצד דער ענגלישער רעגירונג וועגן שאַפן אַ „נאַכט אַזיל״ פאַרן יידישן פאָלק אין אוגאַנדאַ. אויף הערצלען האָט געהויערט די שווערע לאַגע פון די יידישע מאַסן איבער דער וועלט, די צייטווייליקע אויסזיכטסלאָזיקייט פון וועלכע ניט איז קאָלאָניזאַציע־מעגלעכקייטן אין ארץ־ישראל אונטער דער טערקישער הער־שאַפט. אַ געוואַלדיקע אָפּאָזיציע פון „ניין־זאָגער״ האָט געשטעלט ד״ר הערצ־לען אין אַ פאַרלעגנהייט. ד״ר בריק איז אויך אין יענעם שווערן מאָמענט געבליבן צווישן די באַגייסטערטע אָנהענגער פון הערצל, און געשטימט מיט ד״ר הערצל פאַר זיין אוגאַנדאַ־פאָרשלאַג.

אויך נאָך דעם 6־טן קאָנגרעס איז ער געבליבן געטריי דעם ציוניס־טישן מנהיג, הגם עס האָט געהאַלטן ביי אַ שפּאַלטונג פון דער ציוניסטישער וועלט־אָרגאַניזאַציע. די אַזוי־גערופענע „ציוני־ציון״ האָבן פאַררופן אַ קאָנ־פערענץ פון די רוסישע ציוניסטן אין כאַרקאָוו, וואו עס איז אָנגענומען געוואָרן אַ באַשלוס קעגן הערצלס אוגאַנדאַ פּלענער. ד״ר בריק געפינט פאַר נויטיק צו רעאַגירן אויף דעם כאַרקאָווער באַשלוס, פאַרטיידיקט די רעזאָלוציע פון קאָנגרעס און נעמט אין שוץ די פּערזענלעכקייט פון גרויסן ד״ר הערצל. אין דעם אָרגאַן פון דער ציוניסטישער וועלט־אָרגאַניזאַציע „די וועלט״, וואָס דערשיינט אין ווין אין דער דייטשער שפּראַך, דרוקט ער אָפּ אין נומער 6 פון

*) ס׳איז כדאי צו באַמערקן, אַז די רעדעס פון ד״ר בריק זיינען איבערגעזעצט געוואָרן אין דייטש פון ד״ר יחיאל טשלענאָוו, דעם דעמאָלטיקן גרויסן פירער פון וועלט־ציוניזם. ניט אַנדערש, אַז טשלענאָוו האָט זיך באַצויגן מיטן פולסטן ערנסט צו בריקס רעדעס. אינטערעסאַנט איז אויך, אַז אין זיין ענטפער, האָט אויך ד״ר הערצל זיך פאַררופן אויף בריקס דערקלערונגען, אַרויסווייזנדיק דעם קאָלבושאָווער דעלעגאַט אַ סך דרך־ארץ.

יאר 1904 אַ דערקלערונג אין נאָמען פון ציוניסטישן פאַראיין אין קאָלבושאָוו, אין וועלכער ער ברענגט צום אויסדרוק דעם פולן צוטרוי און שטיצע פאַר ד״ר הערצלס פאָליטיק.

אין לויף פון 6־טן ציוניסטישן קאָנגרעס, ווייזט בריק אַרויס גרויס געניטקייט און ווִיסן וועגן דער סאָלידקייט און לעגאַלע יסודות, וואָס דאַרפן זיין די באַזע פאַר די פינאַנציעלע טעטיקייטן פון דער ציון־באַוועגונג. ער נעמט אַ טיכטיקן אַנטייל אין דער דעבאַטע אַרום דעם קרן קימת. ער ווּאַרנט, אַז עס טאָרן אין אַזאַ וויכטיקן ענין נישט דערלאָזט ווערן קיין לעגאַליסטישע דריידלעך. כאַראַקטעריסטיש איז געווען דער זאָג זיינער, אַז מען טאָר נישט האַנדלען אין דער פראַגע פון יידישן נאַציאָנאַל־פאָנד „ווי ערב פסח ביי מכירת חמץ, ווען דער וואָס פאַרקויפט — פאַרקויפט נישט, און יענער וואָס קויפט — קויפט גאָרנישט...״ וויפל פאָלקסטימלעכע חכמה שפרודלט פון אַזאַ איינפאַכן משל!

ד״ר בריק האָט געמוזט האָבן אויך באַדייטנדיקע קענטעניש אין פינאַנציעלע אָנגעלעגנהייטן; אַזוי, למשל, שלאָגט ער פאָר, אַז דער קאָנגרעס זאָל ווי אַמשנעלסטן פּטור ווערן פון זיינע אַקציעס אין סערבישע טאַבאַק־פירמעס. ער קומט אויך אַרויס מיט אַ געדאַנק, אויפצובויען אין באַזל אַ נאַציאָנאַל הויז, ווי אַן אויסדרוק פון דאָנקבאַרקייט פון יידישן פאָלק צום שווייצאַרישן פאָלק פאַר זיינע סימפּאַטיעס און אונטערשטיצונג פון ציוניזם.

דער לעצטער קאָנגרעס, אין וועלכן מיר געפינען ד״ר אַדאָלף בריק, איז דער 7־טער קאָנגרעס אין באַזל אין יאָר 1905. ער איז דעמאָלט דערוויילט געווָארן ווי אַ דעלעגאַט פון דעם סטאַניסלאַווער ציוניסטישן באַצירק. דאָס איז געווען דער ערשטער קאָנגרעס נאָך הערצלס טויט, איבער וועלכן עס האָט געשוועבט די געשטאַלט פון ווינער אָדלער, און בעת וועלכן עס האָבן נאָך אָפּגעקלונגען די עכאָס פון דער שווערער אוגאַנדאַ־פאָלעמיק. צי האָט נישט אַמאָל דער פריצייטיקער, פון קיינעם נישט פאָרויסגעזעענער טויט פון ד״ר טעאָדאָר הערצל ניט געהאַט קיין שייכות מיט דעם פלוצימדיקן פאַרשווינדן פון זיין געטרייען תלמיד אין גאַליציען קאָלבושאָוו?

גילה אוריאל
תל אביב

צוויי סילועטן

יעקב עקשטיין — דער בעל־צדקה פון קאָלבושאָוו

קאָלבושאָוו איז געווען אַ קליין שטעטעלע מיט אַן ערך זעקס טויזנט איינוואוינער — ניט ווייט פון ריישע און מערב גאַליציע. וויכטיק איז דאָס שטעטעלע געווען דערמיט וואָס עס איז געווען די הויפט־שטאָט פון אַ קרייז (פּאָוויאַט) מיט אַ באַפעלקערונג פון אַרום 70 טויזנט, און דאָרט האָבן זיך געפונען אַ רייַ אָפיציעלע רעגירונגס־אַמטן ווי דער סטאַראָסטע, דאָס געריכט אד״גל.

דאָס שטעטל איז געווען געבויט אין דער פאָרם פון אַ שטערן: אַ צענטראַלער מאַרק מיט אַ וואַסער־ברונעם אין מיטן און פון דעם מאַרק האָבן ווי אַרויסגעשטראַלט די גאַסן, וואָס האָבן געפירט צו די צוויי הויפּט־טיילן פון שטעטל: די אויבערשטע קאָלבושאָוו מיט די גוטבאַזיצערס און אַנגעזעענע בירגער; און די אונטערשטע קאָלבושאָוו, וואו עס האָבן געוואוינט די אַרעמע שיכטן.

ס׳רוב פון דער באַפעלקערונג איז געווען יידן. די באַציאונגען צווישן דער יידישער מערהייט און דער קריסטלעכער מינדערהייט זיינען בדרך־כלל געווען אויסגעצייכנטע און ביידע געמיינדעס האָבן זיך קעגנזייטיק אַרויסגעהאָלפן אַזוי אין פרייד ווי אין צייטן פון צרות.

געווען זיינען אינם שטעטל אַ שול און להבדיל אַ קירך און אַ „קאַסינאָ״, וואָס האָט געדינט ווי אַ קולטור און פאַרוויילונגס־צענטער. דאָס שטעטל איז געווען ריין און געבענטשט מיט אַ סך גערטנער. אויך די ביוראָען פון סטאַראָסטע־אַמט האָבן זיך געפונען אין אַ גרויסן פּאַרק; כמעט לעבן יעדן הויז — באַזונדערס אין דער אויבערשטער קאָלבושאָוו — איז געווען פאַרפלאַנצט אַ קליין און גוט געפלעגט גערטנדל. ניט ווייט פונם שטעטל האָט זיך געפונען אַן אַלטער וואַלד, וואָס האָט געדינט ווי אַן אָרט פאַר שפּאַציר און אָפרו פאַר דער באַפעלקערונג.

איין מאָל אַ וואָך איז פאַרגעקומען אין שטעטל אַ ירייד און אין אַזאַ טאָג האָבן זיך פאַרזאַמלט אויף דעם צענטראַלן פּלאַץ מענטשן־מאַסן, וועט מיט

עפּעס צום פּאַרקויפן און וועט עפּעס אייַנצוקויפן. די מערהייט יידן האָבן עוסק געווען אין האַנדל, אָבער די עקשטיין משפּחה, וואָס איז געווען די סאַמע רייכסטע און וויכטיקסטע, איז געווען אַן אויסנאַם אין דעם פּרט. דער עיקר האָט זי זיך פּאַרנומען מיט ערד־אַרבעט און פּאַרמאַגט האָט זי גיטער, גרעסערע און קלענערע, איבער דער גאַנצער געגנד.

די פּאַמיליע עקשטיין איז געווען אַ פּאַרצווייגטע און פּונאַנדערגעוואַקסענע: דריי זין און צוויי טעכטער, בריידער און שוועסטער און ס׳רוב פון זיי האָט זיך באַזעצט אין קאַלבושאָוו אָדער אין דער סביבה. אָבער האָבן זיך אויסגעצייכנט ווי אַרבעטסזאַמע מענטשן, קלוגע, קולטורעלע און פּאַרגעשריטענע.

דאָס הויז פון דעם הויפּט פון דער משפּחה, ר׳ יעקב עקשטיין, איז געווען אַ גרויס און גראָאַם הויז פון אַ ייד, אַ גביר, אָפן און פריי פאַר הכנסת אורחים. געווען איז דאָרט אַ שטענדיקער מנין, וואו די וויכטיקסטע יידן פלעגן דאָרט דאַוונען שבת און יום־טוב.

ר׳ יעקב עקשטיין איז צווי מאָל געבליבן אַן אלמן און זיין דריט ווייב, וואָס האָט געשטאַמט פון אַ וויכטיקער רבנישער משפּחה פון קראָקע און האָט זיך געיחוסט אויך מיט דעם, וואָס איינער פון אירע פּאַרגייער האָט געדינט ווי אַ דעפוטאַט אין עסטרייכישן פּאַרלאַמענט, איז געווען אַ געלערנטע פרוי, אויפגעקלערט און גרויס־וועלטיש אין איר פירונג, האָט זי זיך באַמיט אויפצוהייבן די אַלגעמיין קולטורעלע ניוואָ פון איר הויזגעזינד און פאַמיליע. די אַרדנונג אין הויז איז תמיד געווען מוסטערהאַפט. אַלצדינג איז דאָ געווען בשפע און אַלץ האָט געפינקלט פון ריינקייט, אַלץ איז געווען אויפן אָרט, פון בעסטן און פון שענסטן. די מאַלצייטן זיינען סערווירט געוואָרן לויט אַלע אייראָפּעאישע געזעצן פון עלעגאַנץ און עטיקעט און די מאכלים האָבן זיך אויסגעצייכנט מיט זייער קוואַליטעט, און דערבי איז שטרענג אָפּגעהיט געוואָרן די טראַדיציאָנעלע כשרות.

די קינדער פון דער משפּחה האָבן באַקומען אַ יידישלעכע דערציאונג און אין דער זעלבער צייט אַן אַלגעמיינע אויסבילדונג. די טעכטער האָבן שטודירט פרעמדע שפּראַכן און געשפּילט קלאַוויר.

וועגן דער היגיענישער אָפּגעהיטקייט אין דעם עקשטיין הויז זאָל דינען דער פאָלגנדיקער כאַראַקטעריסטישער פּאַקט: איינמאָל האָט ר׳ יעקב׳ס שוועסטער זיך אויסגעגליטשט און זיך צעהאַקט אַ פוס; די שכנים האָבן איר געעצהט אַרויפלייגן אויף דער וואונד שפּינוועבס; און אָט האָבן זיי געוואָלט טאַקע צולייגן שפּינוועבס צום פוס — אָבער אין גאַנצן הויז ניט געפונען קיין שפּינוועבס אויף אַ רפואה... אפילו נישט נאָך געוויע זוכענישן אויפן בוידעם!

אָחוץ אַ גוטבאַיצער איז ר׳ יעקב עקשטיין אויך געווען אַ באַנקיר און אַן אינדוסטריאַליסט. ער איז געווען דער אינהאַבער פון אַן איז־פאַבריק, פון אַ מיל און נאָך אַנדערע אונטערנעמונגען. דער הויפט פון דער משפחה האָט געהערט צו די גרינדער פון דער אָרטיקער באַנק און געהערט צום דירעקטאָרן־ראַט און אויך אינער פון זיינע זין איז געווען אַ באַנקיר. אינער פון זיינע זין, אברהם, איז געווען אַ מיטגליד פון שטאָט־ראַט אין קאַלבושאָוו און זיין וויצע בירגערמייסטער.

די עקשטיין משפחה האָט געהאַלפן אַנטוויקלען דאָס שטעטל און אויסבעסערן די שטעטלדיקע אייגנאַרדנונגען. ר׳ יעקב עקשטיין איז געווען צווישן די ערשטע איניציאַטאָרן צו באַלויכטן דעם צענטראַלן פלאַץ און די הויפט־גאַסן, צו פלאַסטערן די שאַסייען און טראָטוואָרן, אויסצובעסערן די סאַניטאָרע באַדינגונגען און געזונטהייטס אינסטיטוציעס אא״וו. די עקשטיין־משפחה האָט געהאַלפן דער גאַנצער באַפעלקערונג אַן אונטערשרייד פון רעליגיעזער אַנגעהעריקייט אָדער אָפשטאַם, און ווען עס האָט זיך אונטערגערוקט אַ שווערער קריזיס אויפן שטעטל, האָט די דאָזיקע משפחה אַרויסגעוויזן גרייטקייט צו העלפן און שטיצן די נויטבאַדערפטיקע.

באַזונדערס דאַרפן דערמאָנט ווערן פאָלגנדיקע דריי געשעענישן:

ווען ס׳איז אין שטעטל אויסגעבראָכן די כאָלערע־עפּידעמיע, וואָס האָט זיך פונאַנדערגעשפרייט איבער גרויסע טיילן פון דער באַפעלקערונג, האָט ר׳ יעקב עקשטיין אויפגעשטעלט אַ רעטונגס־קאָמיטעט און זיך געשטעלט אין דער שפּיץ פון דער אַרבעט. דער קאָמיטעט האָט צוגעטיילט מעדיצינישע הילף און מאַטעריעלע שטיצע און אויסגעטיילט שפּייז־פּראָדוקטן צו די אָרעמע.

ווען עס איז אין קאַלבושאָוו אויסגעבראָכן אַ ריזיקע שרפה, וואָס האָט איבערגעלאָזט אַרום אַ האַלבע שטאָט מענטשן אָן אַ דאַך איבערן קאָפּ, איז יעקב עקשטיין אַוועק קיין ווין און מאָביליזירט דאָרט געלט, כדי צו לינדערן די נויט פון די וואָס זיינען אָפּגעברענט געוואָרן.

אין אַ יאָר פון שלעכטער גערעטעניש אויף די פעלדער, האָט יעקב עקשטיין זיך געזאָרגט פאַר די נויטן פון דער פאַראַרעמטער באַפעלקערונג און נאָר אַדאַנק זיינע טעטיקייטן און שטענדיקער געזעלשאַפטלעכער וואָכזאַמקייט איז אויסגעמיטן געוואָרן אַ שווער אומגליק אין שטעטל.

ר׳ יעקב עקשטיינס הויז איז געווען אַ צענטראַלער אָדרעס פאַר אַלע יידן פון דער סביבה און ניט געווען קיין זאַך, גרויס אָדער מינדערוויכטיק, וואָס מיט איר איז מען נישט געקומען צו אים פרעגן אַן עצה. ער איז געווען דער פאָרשטייער פון „דושאָינט״ פאַרן גאַנצן פאָוויאַט, און נישט אין מאָל האָט

מען אים אַרויסגערופן פֿאַר וויכטיקע באַראַטונגען פון דער אָנפירערשאַפט פון „דזשאָינט" אין קראַקע. פֿאַר אַט די דאָזיקע אַקטיוויטעטן האָט ער באַקומען אַ ספּעציעלע אויסצייכענונג מצד דער הויפּט־לייטונג פון דער אָרגאַניזאַציע.

ער איז געווען אָנגענומען און באַליבט פון יידן און קריסטן צוגלייך. געווען איז ער דורכגעדרונגען מיט אַ בירגערלעכן באַוואוסטזיין און אַ גוואַלדיקן ווילן צו העלפֿן דעם אַרום. מיט גרויס סאַטיספֿאַקציע האָבן זיינע שטעטלדיקע אויפגענומען די ידיעות וועגן דעם, אַז יעקב עקשטיין האָט זוכה געווען צו באַקומען גרויס כבוד אין צוזאַמענהאַנג מיט זיין געזעלשאַפטלעכער טעטיקייט און זיינע דערגרייכונגען אויף דעם געביט. ער איז פֿאַרבעטן געוואָרן קיין ווין — די עסטרייכישע הויפּשטאָט, און דאָרט איז ער איינגעלאַדן געוואָרן מיט גרויס כבוד צום דעמאָלסטיקן קייסער פראַנץ־יאָזעף, וואָס האָט אים באַערט מיט אַ וויכטיקן מעדאַל. זאָל אויך דאָ דערמאָנט ווערן, אַז זיין דערשיינען אין ווין אין דעם קייזערלעכן הויף האָט געמאַכט אַן אייndרוק הויפּטזעכלעך צוליב דעם טראַדיציאָנעלן טראַכט, וואָס האָט אַרויסגערופן אַן אַקצענט פון יראת־הכבוד.

ווי אַ צייכן פון אָנערקענונג פֿאַר זיין אומדערמידלעכער טעטיקייט פֿאַר דער אַנטוויקלונג פון שטעטל און פון זיין שטענדיקער זאָרג פֿאַר די נויטן פון דער באַפעלקערונג, איז אייניע פון די גאַסן אין קאַלבושאָוו אָנגערופן געוואָרן אויף דעם נאָמען פון יעקב עקשטיין.

ווי אַן אַקטיוויסט מענטש באַקרוינט מיט אַ סך אויפטוען און דערגרייכונגען, איז דער נאָמען פון יעקב עקשטיין בריט באַקאַנט געווען און קודם־כל צוליב זיינע פילצאָליקע מעשים־טובים פון צדקה און גוטסקייט, וואָס ער האָט נישט אויפגעהערט צו טאָן במשך פון אַלע יאָרן פון זיין לעבן. קאָן מען, דעריבער, מיט רעכט אָנרופן אים ווי דער „בעל־צדקה פון קאַלבושאָוו".

* * *

יעקב עקשטיין איז נפטר געוואָרן אין קאַלבושאָוו אין טיפן עלטער פון 83 יאָר אין דעם טאָג פון תענית אסתר. אין דער צוואה, וואָס ער האָט איבערגעלאָזט האָט ער געוואָרגט וועגן יעדן איינעם פון זיין פֿאַרצווייגטער משפּחה, און איבערגעלאָזט ירושה מיט אַ ברייטער האַנט און בכבודיק פֿאַר יעדן איינעם. דער קריסטלעכער נאָטאַר, וואָס האָט זיך באַשעפטיקט מיט דער דורכפירונג פון זיין לעצטן ווילן, האָט וועגן ר' יעקב עקשטיין געזאָגט, אַז ער האָט „קיינמאָל אין זיין לעבן ניט געזען אַזאַ איידעלן אַדעל־מאַן ווי ער איז געווען".

* * *

די מערהייט פון דער עקשטיין־משפּחה איז אומגעקומען אין דער קאַטאַסטראָפע, וואָס איז באַפאַלן די יידן אין פּוילן. בלויז געציילטע האָבן זיך

געראַטעוועט. צווישן זיי האָבן זיך באַזעצט אין מדינת ישראל זיין איניקל (די טאָכטער פון אברהם עקשטיין) חנה־אַנדזשיע און איר משפּחה.

ד"ר אליהו־צבי ביליג — דער קאַלבושאָווער דאָקטאָר

ד"ר אליהו־צבי ביליג איז געווען פון די צענטראַלע פיגורן אין קאַלבושאָוו במשך אַ תקופה פון איבער צוואַנציק יאָר. ער איז אָנגעקומען אַהין מיט זיין יונגער פרוי אננא־חנה, פון דער היים קוקעש, אַ קורצע צייט נאָך זייער היראָט און נאָכדעם ווי ער האָט פאַרענדיקט זיינע מעדיצי־נישע שטודיען אין דעם ווינער אוניווערסיטעט.

זיין ווייב, אננא, איז געווען אַ געבוירענע אין בראָד, אַ טאָכטער פון אַן אַלט־איינגעזעסענע און באַקאַנטער יידישער פאַמיליע אין דער דאָזיקער שטאָט, וואָס האָט זיך אויסגעצייכנט מיט איר גרויסער יידישער באַפעלקערונג און מיט איר אַנטוויקלטער קהילה. איר ברודער, דער אַדוואָקאַט עוזר קוקעש, האָט געהערט צו די ערשטע מקורבים און נאָכפאָלגער פון ד"ר טעאָדאָר הערצל אין ווין, געווען צווישן די גרינדער פון דעם דאָרטיקן „קדימה" פאַראיין און געווען אַ מיטגליד פון ערשטן ציוניסטישן אקציאָנס־קאָמיטעט.

ד"ר ביליג און זיין פרוי האָבן געפירט אַ גליקלעך און האַרמאָניש פאַמיליען־לעבן און עס זיינען ביי זיי געבוירן געוואָרן ניין קינדער, פינף זין און פיר טעכטער, וואָס איינע פון צווישן זיי, עמיליע, איז געשטאָרבן יונגערהייט פון אַ שווערער קראַנקייט.

ד"ר ביליג און זיין ווייב האָבן געזאָרגט וועגן דער גוטער דערציאונג פון זייערע זין און טעכטער, און זיי האָבן זיך נישט אָפּגעהאַלטן צו נעמען אויף זיך אַן עול פון חובות פאַר דעם צוועק. די פאַמיליע האָט געוואוינט אין קאַלבושאָוו אין אַ געראַמען הויז, אַרומגערינגלט מיט אַ גרויסן גאָרטן; צוליב זיין סאָלידן געבוי איז דאָס הויז ניט אָפּגעברענט געוואָרן, בעת דער גרויסער שרפה וואָס איז אין שטעטל אויסגעבראָכן און וואָס האָט חרוב געמאַכט אַ גרויסע צאָל הייזער.

דער דאָקטער האָט ליב געהאַט מענטשן און געווען באַליבט פון יעדן. ער האָט זיך דערוואָרבן אַ גוטן נאָמען אין גאַנצן פּאָוויאָט, ווי אַ דאָקטער אוֹן ווי אַ מענטש. אין פּאַרלויף פון אַ קורצער צייט איז אים געלונגען אָנ־צוקניפּן פריינטלעכע באַציאונגען מיט די אָרטיקע אייגנוואוינער, יידן ווי קריסטן, און ער האָט זוכה געווען צוריקצוקריגן פון אַלעמען אָנערקענונג,

סימפּאַטיע און ליבע אַדאַנק זיין איבערגעגעבנקייט און אומדערמידלעכקייט אין זיין מענטשלעכער און האַרציקער באַציאונג צו יעדן וואָס האָט זיך צו אים געווענדט פאַר הילף, מעדיצינישער באַהאַנדלונג, פאַר אַן עצה אָדער שטיצע.

לאַנג פאַר דעם ווי דער באַגריף „פּסיכאָ־סאָמאטיק" האָט זיך איינ־געבירגערט אין דער מעדיצין, האָט זיך שוין ד"ר ביליג מיט אים באַ־נוצט און זיך געפירט אין איינקלאַנג מיט זיינע פּרינציפּן אין זיין טאָג־טעגלעכער פּראַקטיק. ווען ער איז געקומען צום הויז פון זיין פּאַציענט, האָט ער קודם־כל זיך געוויצלט און דערציילט מעשיות ביז ס'איז אים געלונגען צו שאַפן אַרום זיך אַן אַטמאָספער פון רואיקייט און באַרואיקונג, און ערשט דעמאָלט האָט ער אָנגעהויבן אונטערצוזוכן, שטעלן די דיאגנאָזע און געבן די נויטיקע טעראַפּיע. אַחוץ דער גוטער שול, וואָס ער האָט געקראָגן אין דעם ווינער אוניווערסיטעט אויפן געביט פון אַלגעמיינער מעדיצין, האָט ער זיך דערוואָרבן וויסן בעת זיין גרויסער פּראַקטיק; ער איז שטענדיק געשטאַנען אין קאָנטאַקט מיט דער אַנטוויקלונג און נאָכגעפאָלגט דעם פאָר־שריט פון מעדיצין אין דער וועלט.

הגם ער איז תמיד געווען פאַרנומען מיט דער שווערער אַרבעט און טאָג און נאַכט זיך געווידמעט די קראַנקע, נישט שוינענדיק זיך און זיין אייגן געזונט — איז ער געווען אין אַ גוטער שטימונג, שטענדיק געמיטלעך, מיט אַ חוש פאַר הומאָר און הייטערקייט, אונטערזינגענדיק אַמאָל און נישט זעלטן שרייבן אַן אייגן ליד. אפילו אין מאָמענטן, ווען ער האָט געזונט־הייטלעך שלעכט געפילט, האָט ער קיינמאָל נישט איבערגעריסן זיין מעדיצי־נישע אַרבעט.

און געווען איז ער טאַקע פאַרנומען איבערן קאָפּ: אין צוגאָב צו די אויפנאַמס־שעהן פאַר קראַנקע אין זיין קאַבינעט, פלעגט ער טאָג־איין טאָג־אויס, אָוונט־איין און אָוונט־אויס, אָננעמען אויסווערטיקע וויזיטן, אַפילו צו גענוג ווייטע מקומות; ער האָט אַמטירט אויך ווי אַ שטאָטישער דאָקטער און ווי אַ מיליטערישער אין פּאָוויאט, ווי אויך ווי אַ וועטערינאר און סאניטאַר־דאָקטער. ער פלעגט דורכפירן די נויטיקע אונטערזוכונגען אין טויט־פאַלן, ווען דאָס איז געווען נויטיק, און דערשיינען אין קרייז געריכט כדי אָפּצו־געבן מעדיצינישע עקספּערטיזעס. ער האָט אויך דורכגעפירט די אימוניזירונגס איינשפּריצונגען קעגן אָנשטעקנדיקע קראַנקייטן און מגיפות. כאַראַקטעריסטיש איז צו פאַרצייכענען, אַז ווען ער איז געווען געצוואונגען, צוליב סאַניטאַרע טעמים, צו קאָנפיסקירן געוויסע שפּייזן ביי אַזאַ אָדער אַן אַנדערן קליינ־

הענדלער, האָט ער באַלד אים געגעבן אַביסל געלט אין באַצאָלט פאַר דער צוגענומענער סחורה. געטאָן האָט ער עס צוליב רחמנות געפילן צו דעם מענטש און זיינע בני־בית.

צוזאַמען מיט זיין נאָענטן פריינט, יעקב עקשטיין, וואָס האָט געהערט צו די חשובסטע בעלי־בתים פון שטעטל, און די אַנדערע פון זיין משפחה, האָט ד״ר ביליג אָן אויפהער זיך געווידמעט דער פאַר־בעסערונג פון דעם סאַניטאַרן צושטאַנד פון שטעטל, מאַכן דאָס לעבן דאָרט לייכטער און געזאָרגט אויפצוהויבן די אַלגעמיין קולטורעלע הויך פון די איינוואוינער. אַזוי האָט ער אָפט איניציאירט, צוזאַמען מיט זיי, צו געבן מאַטעריעלע און אויך מעדיצינישע הילף די אַלע נויטבאַדערפטיקע. זיין פרוי פלעגט קאָכן וואַרעמע און נאַר־האַפטיקע שפייזן און פונאַנדערטיילן עס צו די אָרעמע בעת ער פלעגט קומען מיט וויזיטן אין זייערע היימען.

ער האָט אָפגעראַטעוועט אַ סך מענטשן אין קאַלבושאָוו, יידן ווי קריסטן, קינדער און דערוואַקסענע. באַזונדערס האָט ער באַוויזן זיין כוח און ענערגיע, בעת עס זיינען אויסגעבראָכן שווערע עפידעמיעס אין קאַלבושאָוו, ווי די כאָלערע, וואָס האָט פאַרצייכנט אַ גרויסן שניט אינערהאַלב דער באַפעל־קערונג. עס איז דעמאָלט אָרגאַניזירט געווארן אין הויז פון ד״ר ביליג אַ כּעדיצינישע צענטראַלע, וואו עס איז אָפגעהיט געווארן אַן אומאיבערגעריסענער דיזשור; ס׳זיינען אויסגעטיילט געווארן מעדיצינען, וועש און שפייז צו די נצרכים.

מיט יעקב עקשטיין האָט ד״ר ביליג געגרינדעט אַן אָרטיקן באַנק, וואָס האָט געבראַכט אַ סך נוצן פאַר די סוחרים און האַנטווערקער אין קאַל־בושאָוו. די ערשטע יאָרן פון זיין עקזיסטענץ איז ד״ר ביליג געווען אַ מיט־גליד אין דירעקטאָרן־ראַט פון באַנק, ווי אַ וואָלונטיר, און אַוועקגעגעבן פאַר אָט דער אונטערנעמונג ניט וויניק פון זיין פרייער צייט.

ווען ד״ר ביליג איז געווארן 50 יאָר אַלט און לכבוד צוואַנציק יאָר פון זיין דאָקטערישער טעטיקייט אין קאַלבושאָוו, איז איינגעאָרדנט געווארן אַ יובילייי־פייערונג, וואָס איז אָנגעפירט געווארן, ווי געווייניטלעך, דורך דער משפחה עקשטיין און ביי דער געלעגנהייט האָבן אים זיינע פריינט באַווארפן מיט אַ שפּע פון ברכות און פרעזענטן. ספּעציעלע אָנערקענונגס־שריפטן זיינען אים דערלאַנגט געווארן דורך דער באַנק־פירערשאַפט, פון דער פאַר־וואַלטונג פון דער יידישער קהילה און פון דער אָנפירונג פון מאַגיסטראַט. ס׳איז אומעטום אַרויסגעבראַכט געווארן מיט לויב און אָנערקענונג זיין פאַר־צווייגטע געזעלשאַפטלעכע טעטיקייט; ער האָט אויך באַקומען אַן אָנערקע־

נונגס־סערטיפיקאַט און אַ פערזענלעכע מתנה פון דער מיליטעריישער קרייז־קאָמענדאַטור פאַר זיין איבערגעגעבענער דינסט ווי אַ מיליטעריישער דאָקטאָר במשך פון לאַנגע יאָרן.

* * *

דער שוועדער פיזישער אַנשטרענג אין פאַרלויף פון לאַנגע יאָרן, נישט נעמענדיק קיין אָפרו אָדער וואַקאַציע, האָט אונטערגעגראָבן בהדרגהדיק דאָס געזונט פון ד״ר ביליג. לויט די אָנווייזונגען פון דאָקטוירים איז ער אַוועק פאַר קוראַציע אין דעם קוראָרט אַבאַציע אין איטאַליע און ער איז טאַקע צוריקגעקומען נאָך אַ קורצער צייט מיט באַנייטע און אָפּגעפרישטע כוחות. אויפן ערשטן בליק האָט ער אויסגעזען ווי ער וואָלט זיך צוריק אומ־געקערט צו זיין געזונט אין אויסגעהיילט געוואָרן פון זיינע מיחושן. אָבער עס האָט ניט לאַנג געדויערט, און זיינע הארץ־וווייטיקן האָבן זיך אומגעקערט און שטאַרקער ווי פריער, און ער איז ווידעראַמאָל געווען געצוואונגען זיך צו לאָזן אין וועג אַריין קיין אַבאַציע. אין הסכם מיט דאָקטעריישע אָנווייזונגען איז מיט אים מיטגעפאָרן איינער פון זיינע זין, יעקב, אַ יינגל פון 16 יאָר דע־מאָלט, וואָס האָט דאָן געלערנט אין גימנאַזיע. אין דער באַן, פאַרנדיק קיין אויסלאַנד, האָט ד״ר ביליג געקראָגן נאָך אַ הארץ־אַטאַק און האָט אויסגעהויבט זיין לעצטן אָטעם אין וואַגאָן, אין דער אָנווועזנהייט פון זיין יונגן זון. וועג די באַן איז אָנגעקומען צו דער נאָענטסטער סטאַנציע, אונגאַריש־הראדיש, איז די משפחה טעלעגראַפיש אַרויסגערופן געוואָרן און צוליב דער הייליקייט פון יום־כיפור איז די לוויה דאָרט אָפּגעלייגט געוואָרן אויף אין טאָג.

וועג די ידיעה וועגן ד״ר ביליגס טויט איז אָנגעקומען קיין קאָלבושאָוו, האָט זיך אַראָפּגעלאָזט אַ טיפער טרויער אויף אַלע איינוואוינער, און אַלע האָבן געשטראָמט אויסצודריקן מיטלייד און טרייסט דער אלמנה און יתומים. דער אָרטיקער גלח האָט איינגעאָרדנט אַ ספּעציעלע תפילה אין אָנדענק פון ד״ר ביליג, און געזאָגט וועגן פאַרשטאָרבענעם צוואַנ״ד: „הלוואי וואָלטן אַלע קריסטן געווען ענלעך צו אונדזער יידישן דאָקטער, ד״ר ביליג״...

נאָכן טויט פון איר מאַן, איז די אלמנה פאַרבליבן מיט אַכט יתומים, וואָס זיינען נאָך ניט געשטאַנען אויף די אייגענע פיס און מען האָט געדאַרפט זאָרגן פאַרן המשך פון זייער בילדונג און פאַר זייער אויסהאַלטונג. מיט אַ סך זעלישער גבורה און מיט רואיקייט און קרבנות־גרייטקייט. וואָס די אלמנה האָט געירשנט פון איר פאַרשטאָרבענעם מאַן, האָט זי אויסגעהאַלטן דעם שווערסטן עקזאַמען אין איר לעבן, און האָט געווידמעט איר גאַנץ וועזן אירע

זין און טעכטער. כאָטש איר מאַטעריעלע לאַגע איז געווען זייער געדריקט, ווייל איר מאַן האָט ניט איבערגעלאָזט נאָך זיך קיין קאַפּיטאַל אָדער אַנדערע ירושות, האָט די אלמנה זיך אָפּגעזאָגט צוצוהערן צו עצות מצד גוטע פריינט, איבערצוגעבן אַ טייל פון אירע קינדער אין יידישן יתומים־הויז אויפן נאַמען פון באַראָן הירש.

אירע משפּחה־פריינט, און דער עיקר יעקב און אברהם עקשטיין, האָבן געהאָלפן דער אלמנה אין איר באַדרענגעניש. אויך דער מיליטעררישער קרייז־קאָמענדאַנט, ווי די אָרטיקע מוניציפּאַליטעט, האָבן זי געשטיצט. נאָכן טויט פון איר מאַן, איז די אלמנה ניט־צו־לאַנג געזעסן אין קאָלבושאָוו און זיך אַריבערגעצויגן קיין קראָקע, וואו זי האָט געהאַט קרובים. אַ געוויסע צייט האָט זי געוואוינט אין ווין — בעת דער ערשטער וועלט־קריג — און אַ שטיק צייט פאַרן אויסברוך פון דער צווייטער וועלט־מלחמה האָט זי עולה געווען קיין ארץ־ישראל צוזאַמען מיט איר בן־זקונים און האָט זיך באַזעצט מיט איר צווייטן זון און אירע צווי טעכטער, אין תל־אביב.

ניט געקוקט אויף דעם, וואָס זי איז אין אירע לעצטע יאָרן געווען בלינד, האָט אַננאַ ביליג זוכה געווען צו אַ טיפער עלטער און איז געשטאָרבן קרוב צו 90 יאָר, אַרומגערינגלט מיט איר משפּחה, קרובים און פריינט. זי איז געווען באַליבט פון אַלע וואָס האָבן זי געקאָנט, און זיך אויסגעצייכנט מיט איר זעלישער שלווה און ליבע צו מענטשן, מיט וועלכער איר האַרץ איז תמיד געווען פול. די לעצטע יאָרן האָט זי פאַרצייכנט זכרונות פון איר לעבן און פון אירע בני־בית, וואָס ווערן איצט רעדאַקטירט און וועלן בקרוב דערשיינען אין דרוק.

ד״ר ביליגס עלטסטער זון, טעאָדאָר, וואָס האָט געקראָגן זיין נאָמען פון דעם גרויסן פאָרויסזאָגער פון יידנשטאָט, האָט פאָרענדיקט מיט אַן אויסצייכנונג די מוזיק־אַקאַדעמיע אין ווין, נאָכדעם ווי ער האָט אַרויסגעווויזן גוואַלדיקע פעאיקייטן שוין אין זיין קינדהייט. און שפּעטער איז ער אַרײַנגעטראָטן ווי אַ וויאָליניסט אַ ווירטואָז אין איינער פון די באַרימטע פיל־האַרמאָנישע אָרקעסטערס אין אייראָפּע.

זיין צווייטער זון, יעקי, האָט זיך שוין אין זיין יוגנט אויסגעצייכנט אויפן געביט פון ספּאָרט אין פיזישער קולטור, און געהערט צו דעם „מכבי״־אַקטיוו אין קראָקע; זיין נאָמען איז בריט באַוואוסט געווארן ווי „דער העלד פון קראָקעווער געטאָ״. ער האָט זיך געשטעלט בראש פון דער יידישער זעלבסט־שוץ בעת די אָנפאַלן מצד די זעלנער פון דער האַלער אַרמיי אויף די

יידן אין יידישן קוואַרטאַל אין קראָקע ביים סוף פון דער ערשטער וועלט־מלחמה אין יאָר 1918. ווי אַן אָפּיציר אין דעם עסטרייכישן מיליטער, איז ער געווען גוט באַהאַוונט אין מיליטערישע ענינים און זעלבסט־פאַרטיידיקונג. ער האָט בייגעשטייערט אַ סך פון זיין וויסן צו פאַרשטאַרקן די רייען פון יידישער זעלבסט־שוץ אין זיין היימשטאָט. נאָך דעם ווי ער האָט עולה געווען, האָט ער ממשיך געווען זיינע אַקטיוויטעטן אין דער „הגנה", האָט זיך מאָביליזירט אין דער בריטישער אַרמיי אין צווייטן וועלט־קריג און שפּעטער איז ער אַריין אין פאַרטיידיקונגס־מיניסטעריום אין מדינת ישראל, ווי דער דירעקטאָר פון מאָביליזאַציע־אַמט פון תל־אביבער קרייז. ער האָט חתונה געהאַט אין ארץ־ישראל מיט חיה קרייטל, אַ טאָכטער פון אַ וויכטיקער פאַמיליע אין תל־אביב, אַ גלעצנדיקע לערערין פון דער ענגלישער שפּראַך.

דער דריטער זון, אַדאָלף, איז אויך געווען אַ געבענטשטער פידלער און געווען אַ לעקטאָר פאַר נאַטור־וויסנשאַפטן אין קראָקע. אין צווייטן וועלט־קריג איז ער אומגעקומען בעת ער האָט געדינט ווי אַן אָפּיציר אין דער פּוילישער אַרמיי.

זיין פערטער זון, ווילהעלם, האָט געדינט אין אַ סך שליסל־פאָזיציעס אין פּוילן און געווען לעצטנס דער אָנפירער פון דער אַגענטור פאַרבונדן מיט דער פאַרשונג פון אַטאָם, און דער פאַרזיצער פון דער אינטערנאַציאָנאַלער קאָמיסיע פאַר די אַטאָמישע ענינים פאַר צוועקן פון שלום מיטן זיך־אָרט אין ווין.

דער יינגסטער, זיגמונט־שלמה, איז אָנגעקומען צוזאַמען מיט זיין מאַמען קיין ארץ־ישראל, ווי גאָר אַ קליין יינגל. ער האָט אין תל־אביב געלערנט טעכניק, עלעקטראָטעכניק און מעכאַניק, האָט אויפגעשטעלט אַ משפּחה און איז געשטאָרבן פון אַ שווערער קראַנקייט אין זיינע מיטעלע יאָרן. געבליבן איז נאָך אים אַן אלמנה (זיין צווייטע פרוי) צפּורה, פון דער היים גאָלדבערג, און צוויי קינדער: אליהו־מאיר און ענת.

ד״ר ביליג אַליין האָט זוכה געווען חתונה צו מאַכן זיין עלטסטע טאָכטער, סאָפיע, אַ קורצע צייט פאַר זיין טויט. זי איז צוערשט געוואָרן די פרוי פון אָסקאַר קרענגל פון קראָקע און איז נאָך אַ יאָר אַן־ערך געבליבן אַן אלמנה, געציילטע חדשים פאַרן געבוירן ווערן פון איר טאָכטער אָלגאַ (גילה). אין פאַרלויף פון לאַנגע יאָרן איז סאָפיע ביליג־קרענגל געווען טעטיק ווי אַ פירערין פון אַ קינדער־היים, אויסגעהאַלטן פון דער קראָקעווער יידישער קהילה. אין יאָר 1924 האָט זי עולה געווען קיין ארץ־ישראל, צוזאַמען מיט איר טאָכטער און האָט געהיראַט ד״ר אליעזר שטאַם ז״ל. זייער אייניקיקער

זון אוריאל, אן איניקל פון ד״ר אליהו־צבי ביליג, איז אומגעקומען בעת זיין דינסט אין די אינזשיניערן־אפטיילן פון דער בריטישער ארמיי במשך דעם צווייטן וועלט־קריג, וואו ער האט ווי א וואלונטיר זיך מאביליזירט אויפן רוף פון דער יידישער אגענץ.

זייער טאכטער אלגא־גילה איז געווען די פירערין פון ביורא און די פערזענלעכע סעקרעטארין פון דעם פאטער פון דער העברעאישער שטאט תל־אביב, מאיר דיזענגאף ז״ל און זיין נאכפאלגער אין דעם דאזיקן אמט, ישראל רוקח, ז״ל. פון 1954 איז זי טעטיק ווי די אנפירערין פון דע־פארטמענט פאר רעציאנאליזאציע און אינסטרוקציע אין תל־אביבער מאגיס־טראט. זי איז אויך טעטיק ווי אן אינסטרוקטארין אין שטח פון געזעלשאפט־לעכער און מוניציפאלער אדמיניסטראציע. זי זעצט אויך איבער פאעזיע און פראזע פון א ריי שפראכן אין עברית.

זיין צווייטע טאכטער, פאני, האט געהיראט פריער פראפעסאר לעאפאלד אינפעלד, איינער פון די תלמידים פון פראפעסאר איינשטיין און פון זיינע נאכפאלגער. אינפעלד איז געווען פראפעסאר פאר פיזיק און מאטעמאטיק אין דעם וואַרשעווער אוניווערסיטעט ביז ער איז געשטארבן אין 1968. אין לויף פון א געוויסער פעריאדע נאכן צווייטן וועלט־קריג איז ער געווען פרא־פעסאר אין דעם אוניווערסיטעט פון טאראנטא, קאנאדע. וען זי האט זיך צעשיידט פון אים, האט פאני עולה געווען קיין ארץ־ישראל צוזאמען מיט איר זון ריטשארד־גיל און דא האט זי חתונה געהאט מיט דעם קאמפאזיטאר און באוואוסטן לערער יצחק אדעל. איר זון איז אומגעקומען בעת זיין מיליטערישער דינסט אין פלמ״ח.

די יינגסטע פון צווישן זיינע טעכטער, מרים קליינבערג־בילינסקי, האט פארענדיקט אין קראקע די דראמאטישע שול און געווען אין פארלויף פון לאנגע יארן די אנפירערין פון א דארטיקן קינדער־טעאטער. זי האט אויך געשאפן קינדער־דראמעס און אויפגעטראטן אויף פוילישע בינעס מיט רעצי־טאציע־קאנצערטן. זי האט באזוכט ארץ־ישראל פאר א קורצער ווייל פארן אויסברוך פון צווייטן וועלט־קריג, און האט זיך געזאלט באזעצן אין יידישן לאנד צוזאמען מיט איר מאן, ד״ר איגנאצי קליינבערג־בילינסקי, וואס איז געווען א ריכטער אין פוילן, אבער דער אויסברוך פון דער מלחמה האט עס אוממעגלעך געמאכט.

דאס איז די געשיכטע פון דער משפחה פון ד״ר אליהו־צבי ביליג אין ישראל און אין חוץ־לארץ.

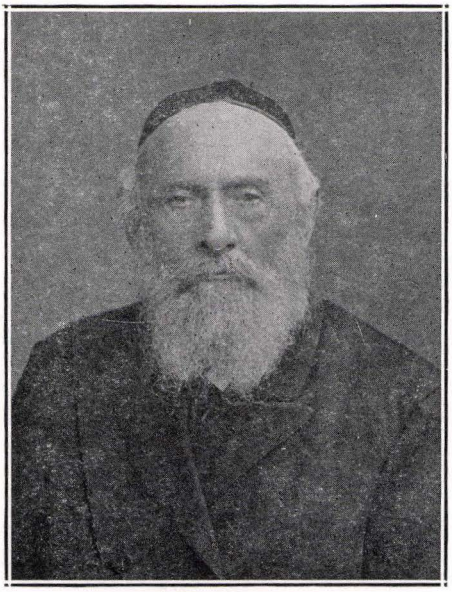

ר׳ יעקב עקשטיין



ד״ר אליהו־צבי ביליג

שלום מיהלשטיין

היימישע יידן (פּאָרטרעטן)

אברהם׳לע נחום׳ס — דער חסיד

דאָס קליינע געשטאַלט פון ר׳ אברהם׳לע אויכהיזיגער ע״ה, איז פונקט אַזוי אומטיילבאַר פון דער אַמאָליקער קאָלבסובער [קאָלבושאָווער] אידיליע, ווי דער ברונעם אין מיטן מאַרק, ווי דער גרינער באַרג וואָס האָט אַריבער־געקוקט חיה־שבע׳ס צאהל, ווי ר׳ יעקב עקשטיינס הויף, אָדער אברהם אינזעלס תהילים זאָגן אין שול שבת נאָך טיש. אברהם׳לע נחום׳ס באַטייליקונג אין אַ שטעטלדיקער שמחה, איז געווען פונקט אַזאַ זעלבסטפאַרשטענדלעכקייט, ווי דעם רבס ניגון ביים ראש־חודש בענטשן, ווי אהרן מאיר׳ס אַנוועזנהייט צו אַ וואכנאכט, ווי משה קורצ׳ס באַזוך ביי אַ חולה, אָדער ווי זיין פאַרשנעלערטער טעמפּאָ מיטן אָנקום פון חודש אלול.

קיין תנאים אָדער חתונה האָט נישט געקאָנט אַדורכגעפירט ווערן אָן אים. אַ פרייטיק צונאַכטס, אַ נעילת החג ביים רב, אָדער אַ טיש ביי אַ גוטן ייד וואָלט דאָך נישט זיין בשלימות אָן זיין אָנטייל, און ווער שמועסט ביי אַ ברית, האָט ער דאָך ווי דער מוהל געווויס געהאַט אַ דירעקטע האַנט אין דער שמחה.

די יוגנט־יאָרן האָט ער פאַרבראַכט אין סאַנדזער הויף, וואו חסידות און לומדות זענען געגאַנגען האַנט אין האַנט. האָט אברהם׳לע טאַקע פאַר־אייניקט אין זיך ביידע מעלות און צוזאַמען מיט זיין מתיקותדיקער נגינה און אמתדיקער פקחות איז ער געוואָרן אַ פאָפולערע פיגור אין אַלע אַרומיקע שטעטלעך, וואָס זיינען געשטאַנען אונטער דער השפּעה פון דער ראַפּשיצער גזע. אַליין איז ער געווען אַ פלאַנטשער חסיד. ער איז אָבער געווען אָן אייגענער ביי אַלע אָפּצוויגונגען פון דער ראַזוואַדאָווער דינאַסטיע, און דער פאַרנעם פון זיין חסידישער פערזענלעכקייט איז איבערגעשטיגן אַלע מחיצות.

אַזוי איז אברהם׳לע אויך געווען מיט זיינע באַשעפטיקונגען און פרנסות: מסחר, שדכנות, מלמדות, מעקלעריי, אַ חוץ אַ גאַנצע ריי זייטיקע פרנסות, און נאָך דערצו האָט מען אים געשאַצט פאַר אָן עושר...

אין אַ געשעפט־קאָמפּליקאַציע, אַ דין תורה, אַ בוררות, אָדער אַזוי אין

לערנען האָט קיינער נישט געקאָנט מסביר זיין אַ שכלדיקן ענין מיט מער געפיל פון אים. אין תלמוד תורה, וואו ער האָט געהאַט זיין קלאַס אין „יד חרוצים שטיבל" — אַז ער האָט געגומען אַרויסברענגען דעם שפּיציקן אויספּיר פון אַ תוספות'ל, האָט ער עס באַוויזן מיט אַזאַ איבערצייגנדיקע לאָגיק, אַז ער האָט מיטגעריסן די תלמידים פון די ערטער; אַצינד זיין דאַוונען, זיין זינגען! איז דאָך נישט קיין צווייפל אַז זיין „בבואו מאדום" צו שלש סעודות אין גרויסן ביהמ"ד איז געווען דאָס שענסטע באַגלייטונגס־ליד וואָס די קעניגין שבת האָט אַמאָל געהערט אין אַ יידיש שטעטל.

דערציילט מען טאַקע, אַז אמאָליקע יאָרן וועט אברהם'לע פלעגט זינגען באַגלייט פון זיינע בנים, פלעגט די אָפּטיילונג אולאנער סאָלדאַטן, וואָס איז געשטאַנען אין קאָלבסובער [קאָלבושאָווער] קאסערן כדי צו וואַכן איבער גראָף טישקעוויטשס גיטער, זיך פאַרזאַמלען שבת פאַרנאַכט אויפן שול־הויף און זיך צוהערן צו די שלש סעודות זמירות.

זענען די נגונים, וואָס האָבן זיך געטראָגן פון די אָפענע פענצטער פון בית־המדרש, אונטערגעכאַפּט געוואָרן פון דער פריילעך־שפּאַצירנדיקער יוגנט אויפן בריק, און זיך צונויפגעמישט מיט דעם זאַרגלאָזן געלעכטער איבער דער גאַנצער לענג פון שפּאַציר־גאַנג, אָנפאַנגענדיק ביי חיה הענעלע'ס דורך דער „גאָלדענער צאהל" (וואו די וויבער, אויסגעזעצט ביי די שוועלן, האָבן צווישן זיך דיסקוטירט: וועמען עס וואַקסט שנעל אונטער אַ כלה־מיידל; וועמען דער טשאָלנט האָט זיך פאַרביטן ביי חמא ביגדור'ס אין אויוון, און וואָס מען קאָן אַלץ נישט אויפטאָן מיט אַ גאַנדז אויף שבת) ביז וויט נאָכן געריכט וואו דער טראָטואר ענדיקט זיך.

אינעווייניק איז דער גרויסער בית המדרש געווען אַזוי געפּאַקט מיט זאַט אויסגערוטע שבת יידן, אַז נאָכן התלהבותדיקן אויסגעשריי פון „ד' מלך" וועט די שול־מענטשן אונטער יאָסל ראָזענפעלדס קאָמאַנדע — און אַזוי יידן, וואָס האָבן זיך געאיילט צו גיין זוכן אַ כשר־הלואה — האָבן זיך געלאָזן צו דער שול צו דאַוונען מעריב, האָט מען זיך קוים געקאָנט מאַכן אַ וועג דורך דער זייד־און־אטלעסענע גלאַטקייט פון די שבתדיקע מלבושים.

וואָס האָט אָבער אברהם'לען אַממערסטן פאָפולער געמאַכט, איז געווען זיין פיינער חוש פאר הומאָר. זיינע געשמאַקע „וועדטלעך" האָבן זיך שנעל איבערגעטראָגן פון מויל צו מויל און פאַרשפּרייט אסך פריילעכקייט אין שטעטל. און דאָס שטעטל האָט אים געגעבן דאָס רעכט וואָס איז געגעבן צו יעדן אַנערקענטן הומאָריסט, זיך צו שפּאַסן אויף יעדנס חשבון, נישט דאַר־פּנדיק נושא פּנים צו זיין דעם רב, דעם גביר, אָדער וועמען עס איז פון די

שיינע יידן. אברהם׳לע האָט אָבער זיך אַליין אויך נישט פאַרשוינט, און די שפּאַסן וואָס ער פלעגט טרייבן אויף זיין אייגענעם חשבון זענען געווען מיט דער זעלבער ריקזיכטלאָזיקייט. אַז מען האָט אים געפרעגט ווי אַזוי ער קען באַהויפּטן ביי אַזוי פיל באַשעפטיקונגען אָנצוהאַלטן אַ חדר, האָט ער גע־ענטפערט, אַז אָנשטאָט צו אַרבעטן מיט די תלמידים אַ גאַנץ יאָר, אַרבעט ער בעסער מיט די עלטערן חול המועד...

אברהם׳לע האָט געהאַט אַ נאָמען פאַר אַ זייער קאַרגן און פיל הלצות האָבן זיך אַרומגעטראָגן אויפן חשבון פון זיין דאָזיקן חסרון. די בעסטע פון די שפּאַסן האָבן אָבער רעפּרעזענטירט זיין אייגענעם זאַפּטיקן הומאָר, אַזוי פלעגט מען דערציילן, אַז ווען זיין ווייב האָט פון אים פאַרלאַנגט אין דער פרי פופצן קרייצער אויף אָנצוגרייטן אָנבייסן, האָט זיך אברהם׳לע אָנגעכאַפּט ביים קאָפּ, פאַר אַזויפיל געלט קאָן איך דאָך עסן אין דער „קאסינא“...

פאַרקלעפּנדיק אַ געווינקלטן סיגאַרעט האָט אברהם׳לע זיך אַמאָל באַקלאָגט: „איך האָב קיינמאָל נישט קיין הנאה פון אַ געמאַכטן פאַפּיראָס: מאָך איך אים פון אייגענעם טאטין (טאַבאַק) קומט ער אויס צו דין, מאַך איך אים פון יענעמס קומט ער אַרויס צו דיק“.

זיינען וויצן זענען זיך אים באַזונדערס צונוצגעקומען אין זיין פאָפּו־לערסטער באַשעפטיקונג — שדכנות; באַזונדערס, אַז די יידישע אָרעמקייט איז כסדר געוואַקסן, און דער רבונו של עולם האָט זיך אַלץ מער און מער געניטיקט אין אַ פּאַיקן אָרויסהעלפער, אין זיין אייביקער פּראָפּעסיע ווי אַ מזווג זווגים. — דאָס הייסט רעדן אַ שדוך איז געווען אַ לייכטע זאַך: דער בחור האָט זיך פונקט אַזוי שטאַרק געניטיקט אין אַ נדן ווי דאָס מיידל אין אַ חתן, אָבער ווען עס איז געקומען צו ברעכן טעלער האָט זיך אַלעמאָל אָרויסגעצייגט אַזאַ תהום צווישן דעם „כך היה אומר“ ביזן „וכך היה מונה“, אַז נאָר אברהם׳לע נחומ׳ס האָט געקענט מצליח זיין. האָט אברהם׳לע טאַקע איבערגעלאָזן דעם רעדן שדוכים צו סתם שדכנים, וויסנדיק אַז פאַר די תנאים וועט מען סיי־ווי מוזן אָנקומען צו זיינע פּאַיקייטן.

שטעלט זיך פאָר אַזאַ אומגליק: מען האָט אַ בעל־ביתישן יידן אָנגע־שלאָגן אַ שידוך פאַר זיין טאָכטער מיט אַ חתן וואָס איז פון פאַך „אַן אויבערטיילער“, וואָס איז, ווי באַקאַנט, געווען אָנגענומען אַלס אַן אָנשטענדיקע יידישע מלאכה. ווען מען איז זיך צונויפגעקומען האָט זיך אַרויסגעצייגט אַז דער בעל־דבר איז גאָר אַ שוסטער. האָט אברהם׳לע אַוועקגערופן דעם מחותן אין אַ זייט און געזומען מיט אים אייג׳טענה׳ען: „וואָס גייט עס אייך אין לעבן אַזוי ר׳ קאָפּל; איר האָט דאָך געוואוסט אַז דער בחור נייט כאָלעווקעס

פאר שיך און איר האט אינגעשטימט אויפן שידוך. וואס איז עס אזוי סכנות, אז ער קאן די זוילן אויך צושלאגן"...

איז טאקע נישט קיין וואונדער אז אונטער דער השגחה פון אזא מייסטער־שדכן ווי אברהם׳לע איז דאס יידישע פאמיליע־לעבן געגאנגען ווי א מזמור. פאר־פעלקער האבן זיך אויסגעלעבט די יארן אין נחת און אין פריידן.

האבן זיך אבער צייטן געביטן, און וויכטיקע ענדערונגען זענען פאר־געקומען אין יידישן לעבן פונם שטעטל. דער מצב הפרנסה איז כסדר געווארן ערגער און ערגער. די בעלי־בתיש אינגעפונדעוועטע ארעמקייט איז פאר־וואנדלט געווארן אין האפנונגסלאזע נויט. אלע פענצטער וואס גייען אין מארק ארײן זיינען שוין פון לאנג פארוואנדלט געווארן אין טירן, מיט ניי־ארײנגע־שטעלטע איידעמס. דאס ווארט „תכלית", איז פאר יעדן בחור אדער מיידל געווען גיכער פארבונדן מיט דער האפנונג פאר אן ארץ־ישראל סערטיפיקאט, איידער א שידוך — האט אברהם׳לע נחום׳ס וועלטל געזומען ביסלעכווייז פארשווינדן.

אין יענער צייט, וען ארץ ישראל איז געווארן דער אינטערעס־צענטער פון דער יידישער יוגנט, האט ר׳ חיימטשע בירנבוים איבערגענומען די השפעה איבער די צוהערער אין בית המדרש. חיימטשע איז אלע יארן געווען א גרויסער חובב־ציון. אחוץ זיין לומדות און באהאוונטקייט אין וועלט־ענינים, האט ער זיך אויסגעצייכנט מיט א שיינעם קלאנג שכל, א שארפן חיתוך הדיבור; וואס שייך פוויליש רעדן, האט דאך קיינער נישט געקענט ארויסרעדן „נאווי דזשיענניק" מיט א שטארקערע פווילישע הברה ווי ער. דערצו איז ער געווען געבענטשט מיט א רייכער פאנטאזיע, אביסל געניגט צו גוזמאות.

פלעגט חיימטשע דיסקוטירן מיט דער באהאוונטקייט פון אן אגראנאם און די פליסיקייט פון רשב״ם אין „חזקת הבתים", אלע פראבלעמען פון פאלעסטינער לאנדווירטשאפט: קאלאניעס, פרדסים, ווינגערטנער, פאמעראנצן פלאנטאציעס, אא״וו. אז ער האט גענומען רעדן וועגן דער אנטוויקלונג פון דעם גריעפפרוכט — מיט וועלכער ער האט נאר געהאט א טעארעטישע באקאנטשאפט — איז יעדן געקומען זאפט אין מויל. אין דער פאנטאזיע פון זיינע צוהערער איז דער גרעיפפרוכט דערשינען ווי א פאנטאסטישע ארץ־ישראלדיקע פרי, א משפחה פונם אתרוג, אמת נישט אזוי צארט חנעוודיק ווי דער אתרוג, אבער דערפאר בעסער טועם צו זיין. אין אזא מאמענט פון באגייסטערונג פלעגט חיימטשע זיך אויסדריקן, אז וען ער האט א שותף

וואָלט ער באַשטעלט אַזאַ פּרי אין ריישע אָדער קראָקע, וואו לויט נישט זיכערע אינפֿאָרמאַציע האָט מען עס געזאָלט באַקומען פּאַר אין זלאָטע אַ שטיק. אַזוי ווי עס איז אָבער נישט געווען ווער עס זאָל אַנגעמען די אַרויס־פּאָדערונג, איז זיין חלום קיינמאָל נישט פֿאַרווירקלעכט געוואָרן.

איז אין בית המדרש חיימטשע אַלעמאָל געווען אַרומגערינגלט מיט אַ גרופּע ענטוזיאַסטישע צוהערער, אין דער צייט וואָס אַנדערע יונגווּאַרג האָבן היציק דעבאַטירט די טיפּע אידעאָלאָגישע אונטערשידן צווישן די הונדערט־און־אין אידישע פּאַרטייען אין פּוילן, וואָס אַלע האָבן געהאַט געוויס אויס־געאָרבעטע פּראָגראַמען ווי אַזוי צו לעזן אַלע פּראָבלעמען פון ייִדישן פֿאָלק. און אַלע האָבן געהאַט זייערע פֿאַטריאָטישע אַנהענגער אויפן באָדן פונם קאָלבסובער [קאָלבושאָווער] בית המדרש. אין יענער צייט, אַז אברהם׳לע איז אַריינגעקומען אין בית־המדרש מיט אַן אויסגעלאָשענעם ציגאַרעט אין מויל, איז נישט געווען ווער עס זאָל אים אונטערטראָגן אַ שוועבעלע פּייער.

האָט אברהם׳לע קלוג־שמייכלענדיק באַדויערט די ענדערונג פון די צייטן, וואָס אַנשטאָט אַמאָל פלעגט אַ בחור ביי זיך טראָגן אַ פּעקל טאַטין מיט אַ ביכעלע פֿאַפּירלעך און געזוכט צו געווינען די אויפמערקזאַמקייט פון אַ שדכן, טראָגט ער זיך היינט אַרום מיט צייטונגען און אַרגאַניזאַציע מאַטער־יאַלן (פונדעסטוועגן האָט מיר אברהם׳לע אַליין דערציילט, ווי אין דער יוגנט פלעגט ער אַקעגנגיין דעם בריוו־טרעגער נאָך דער „הצפירה", נישט קאָנענדיק זיך דערוואַרטן אויפן ארטיקל פון נחום סאָקאָלאָוו).

איז אין די לעצטע יאָרן אברהם׳לע געווען שטאַרק אומעטיק. די אַלגע־מיינע יידישע צרות און דאָס היפּשע פּעקל וואָס איז אויסגעפּאַלן אויף זיין אייגענעם חלק: אַ זון פֿאַרלוירן אינם ערשטן וועלט־קריג; דאָס ווייב אומגע־קומען ביים פּאָגראָם פון מאי 1919, וואָס האָט אויך די טאָכטער יונגערהייט אַוועקגעשיקט פון דער וועלט; האָבן די צרות שטאַרק אַיינגעבויגן זיינע פּלייצעס. זיין נגינה איז נישט געווען מער וואָס אמאָל. און זיינע וועגטלעך זיינען געווען מער פונם סאָרט געלעכטער דורך טרערן. דער זעלבער אברהם׳לע, אָבער טיף טיף אין גלות. וועל איך קיינמאָל נישט פֿאַרגעסן דעם אָוונט ביי ר׳ משה יוסף בערל אין הויז, ווען די דזשיקאָווער חסידים האָבן געפּייערט ר׳ יהושעלעס יאָרצייט מיט דער באַטייליקונג פון מאדינער רב, ר׳ בן־ציון, דער מאדינער רב, וועלכער האָט אַליין פֿאַרמאָגט די אַלע מעלות וואָס זענען אברהם׳לען געווען אַזוי נאָענט, האָט זיך יענעם אָוונט געפונען אין אַ באַזונ־

דערס געהויבענער שטימונג. אברהם׳לע נחומ׳ס האָט דעמאָלט אַרויסגעצייגט אַ לעבעדיקייט וואָס מען האָט שוין ביי אים לאַנג נישט געזען; זיך געקוויקט מיט דעם רבינס תורות און חסידישע דערציילונגען, און כסדר אונטערגעכאַפט דעם מאדינערס נגינה.

שפּעט יענעם אָוונט, ווען דער לאָמפּ אין מאַרק איז שוין לאַנג געווען פאַרלאָשן, אַלע וואָס דאַרפן מאָרגן פאָרן אויפן ירידּ אַדער קיין ריישע זענען געווען פאַרזונקען אין טיפן שלאָף און די שטילקייט פון דער נאַכט איז איבערגעגעבן געוואָרן צו דער שמירה פונם אייגציקן נאַכט־פאָליציאַנט, האָט מען געקענט הערן אברהם׳לעס שטימע אויפן וועג אַהיים פון דער סעודה, איבערחזרנדיק כסדר מיט אַ דבקותדיקן ניגון: „הן גאלתי — גאלתי אתכם אחרית... אוי... גאלתי...״

דאָס איז דוכט זיך געווען דער לעצטער דערהויבענער אָוונט פאַר אברהם׳לעס פּטירה.

ר׳ שאול זאלעשיץ — דער למדן

זיין שמייכלדיק פּנים האָט קודם־כל אויסגעדריקט אהבת התורה. ר׳ שאול האָט פאַרמאָגט אַ באַזונדער פעאיקייט אָנצושטעקן מיט דער דאָזיקער ליבשאַפט אַנדערע. זיין ערשטע פראַגע, וואָס ער האָט געשטעלט וועגן מצב פון יידישקייט אין אַ געווּיסער קהילה, וואָס ער האָט נישט געקענט, פלעגט זיין: „זיינען דאָרט פאַראַן יידן וואָס האָבן ליב צו הערן אַ יידיש וואָרט?״

ווי אַן עסטרייכישער סאָלדאַט אין דער ערשטער וועלט־מלחמה האָט ר׳ שאול אָנגעפּירט אַן אונטערערדישע באַוועגונג פאַר — חומש מיט רש״י. געווען איז דאָס אין סאמבאָר, וואו עס זיינען צו יענער צייט געשטאַנען גרויסע צאָלן יידישע סאָלדאַטן. די סאמבאָרער יידן האָבן, נאַטירלעך, גערטאָן אַלץ אַז די יידישע אַרמיי־לייט זאָלן זיך ניט פילן אינגאַנצן ווי אין דער פרעמד. זיי האָבן פרובירט זיי צו באַזאָרגן מיט כשר עסן. אָבער דאָס איז ניט געווען גענוג. חומש מיט רש״י איז פונקט אַזאַ נאַטירלעכער עלעמענט אין אַ יידישער דיעטע ווי ברויט מיט פּוטער; און אַז ר׳ שאול האָט געלערנט חומש מיט רש״י, האָט עס געהאַט טויזנט טעמים...

פאַר זיך אַליין האָט ער אָפּילו באַקומען די פּריווילעגיע אַז צוזאַמען מיט דער ביקס און אין מיליטערישן אוניפאָרם זאָל ער אויך קענען טראָגן זיין באָרד און לולקע, ביידע אָבער אין אַ קלענערן פאָרמאַט. אַז סאמבאָרער יידן האָבן זיך באַקענט מיט זיין לומדות און וואונדערלעכער מגידות, האָבן זיי

אים מער ניט געוואָלט אַוועקלאָזן און נאָכן קריג איז ער דאָרט פאַרבליבן ביי זיי ווי דער ראש ישיבה.

ווען ער איז שפּעטער צוריקגעקומען אין זיין היימשטאָט איבערצונעמען די פירערשאַפט פון דער ישיבה עץ־חיים, וואָס האָט זיך אין צווישן געגרינדעט אין קאַלבושאָוו, האָבן די סאמבאָרער אַרויסגעשיקט אַ דעלעגאַציע פון די חשובסטע בעלי בתים. זיי זיינען געקומען האַלטן אַ דין תורה מיט די קאַלבסובער [קאַלבושאָווער] ישיבה־פירער וועגן זייער חזקה און זכיה צו האָבן ר׳ שאולן ווי זייער ראש ישיבה. די קאַלבסובער [קאַלבושאָווער] עסקנים — הערשעלע קליין, הערש דיאמאַנד, נפתלי נעסעל — האָבן דעמאָלט אַרגאַניזירט אַן עפּנטלעכע דעמאָנסטראַציע פון ר׳ שאולס קאַלבסובער [קאַל־בושאָווער] תלמידים, כדי איבערצוגעבן די סאַמבאָרער יידן אַז אנשי שלומינו וועלן בשום אופן ניט אַוועקלאָזן זייער באַליבטן רבין.

זיין אַנוועזנהייט אין קאַלבסוב [קאַלבושאָוו] האָט געהאָלפן פאַרוואַנדלען דאָס שטעטל אין אַ מקום תורה, וואָס האָט ניט געהאַט זיינס גלייכן אין דער סביבה. עס האָט אויך צוגעצויגן תלמידים פון אויסער דער שטאָט. ניט געקוקט אויף דעם וואָס דער ענין פון שיקן בחורים לערנען אין ישיבות אין דער פרעמד איז ביי אונדז ניט געווען צו פאָפולער.

ר׳ שאולס דרך מיט זיינע תלמידים האָט אַרויסגערופן צו אים דרך ארץ און ליבשאפט. אויב אַ תלמיד האָט נאָר אַרויסגעוויזן אַביסל פּעאיקייט, האָט אים ר׳ שאול געהאָלפן געפינען אַ טעם אין לערנען און האָט אין אים אַנטוויקלט אַ געפיל פאַר אַ „שיינער סברא״, פאַר אַ „שיינעם אויפטו״ און אַ „שיין וואָרט״. צו זיין אַ תלמיד ביי ר׳ שאולן האָט צוגעגעבן חשיבות און אין דער זעלבער צייט אַרויפגעלייגט אויפן תלמיד אַ געפיל פון פאראנט־וואָרטלעכקייט. ניט געווען קיין גרעסערער פאַרוואורף, וואָס אימעצער האָט געמאַכט אַ יינגל, ווי צו זאָגן אים: „נו, פאַסט אַזעלכעס פאַר ר׳ שאולס אַ תלמיד?״...

ר׳ שאול איז געווען אַ רבי ניט נאָר אין ישיבה, נאָר אויך אין בית המדרש. ער האָט געהאַט אַן אָפן אויער פאַר אלעם וואָס איז פאַרגעקומען אַרום די טישן, אין די פאַרשידענע מסכתות, אין וועלכע יידן האָבן מעיין געווען און געלערנט. פונדערווייטנס פלעגט ער אויפכאַפן ווען אימעצער האָט זיך אַמאָל פאַרפלאָנטערט אין אַן ענין. ער פלעגט צוקומען גוטמוטיק און מיט אַ שמייכל, וואָס האָט באַלד אָפּגעווישט יעדע פאַרלעגנהייט — בלויז עטלעכע וועָרטער און אַ באַווענגונג מיט דער ליולקע און אין פלוג פאַרוויקלטער ענין איז געוואָרן אַזוי קלאָר ווי דער טאָג.

די ליולקע איז געווען ממש אַ טייל פון זיין פּערזענלעכקייט. זי האָט אים געדינט ווי אַ זייער עפעקטיווער אינסטרומענט ביים מסביר זיין אַ שכלדיקן אויספיר אין דער גמרא; ביים אַרויסברענגען אַ שיינעם געדאַנק איבער אַ פּסוק חומש און אפילו צו זיין שיחת־חולין האָט די ליולקע צוגעגעבן אַ באַזונדערן חן.

אַז ר׳ שאול האָט געזומען דערציילן פון זיין מיליטעריש לעבן אַדער געמאַכט אַ באַמערקונג בשעת אַ דיסקוסיע וועגן פּאָליטיק ביים אויוון פון קליינעם בית המדרש, צי ער האָט גאָר דערציילט אַזוי־אַ־מעשהלע, האָט ער עס איבערגעבן מיט אַזאַ שפּאַנונג, אַז די צוהערער זיינען געשטאַנען ממש צוגעשמידטע צו די ערטער. וועז ער האָט געהאַלטן ביים סאַמע שפּיץ פון זיין אויספיר און יעדער האָט איינגעהאַלטן דעם אָטעם פון נייגעריקייט חס ושלום נישט דורכצולאָזן אַ זילבע, פלעגט ער גראָד דעמאָלט אַריינגעמען די ליולקע אין מויל אַריין, נעמען אויפמונטערן אין איר דאָס פייער און אַזוי אַרום באַווייזן נאָך מער אָנציען אַלעמענס נייגיר. דער אויספיר פון יעדן ענין איז געווען מייסטערהאַפט, געצילט און געטראָפן אין פּינטל. למשל: וועגן די ערשטע שפּראָצן פון השכלה אין אונדזער שטעטל, האָט ר׳ שאול געהאַט צו דערציילן דאָס פאָלגנדיקע מעשהלע:

„וועז כ׳בין נאָך געווען אַ קליין ייִנגל האָב איך שפּאַצירט אַמאָל אין אַ וועלדל און אַזוי גאַנץ צופעליק האָב איך געטראָפן געראַסטלען, דעם אין יענע צייטן באַוואוסטן משכיל פון שטאָט, ווי ער איז געווען פאַרטיפט אין אַ בוך. — וואָס זאָגט זיך דאָרט אינעם דאָזיקן בוך? — האָב איך אים אויף טשיקאַוואָשטש אַ פרעג געטאָן.

— עס זאָגט זיך אַז אין צוואַנציק יאָר אַרום וועט זיין אַ מלחמה — האָט ער מיר געענטפערט.

— און דו גלויבסט?

— אז מ׳וועט לעבן וועט מען זען". — — —

עס זיינען פאַרביי אַקוראַט צוואַנציק יאָר זינט געראַסטעלס חשבון, וועז ראש־השנה אין שול ביי מוסף האָט מיך מיין בעל־דבר אָפּגעזוכט, מיך אָנגעגנומען ביים אָרעם און שטילערהייט אַרויסגעפירט אויף דער טאראַוווע. דאָ האָט ער אַרויסגענומען פון בוזעם־קעשענע די ווינער „נייע פּרעסע" און אָנגעוויזן מיר די גרויסע אותיות אויף דער ערשטער זייט:

— געדענקסט, אַז איך האָב דיר געזאָגט, אַז אין צוואַנציק יאָר אַרום וועט זיין אַ קריג? אָט האָסטו אַ מאָביליזאַציע! — האָט געראַסטל אויס־געפירט...

— וואָס מיינט מאָביליזאַציע? — האָב איך געפרעגט דעם משכיל — דערציילט ווייטער ר׳ שאול און בעת מעשה באַוועגט זיך ר׳ שאולס ליולקע אין פולן שוואונג און מיט אַ פולן מויל פאַרצויגענעם רויך האָט געגרייט איבערצוגעבן גערסטעלס ענטפער:

— גענוי וואָס מאָביליזאַציע איז, ווייס איך ניט — האָט ער אויס־געפירט מיט אַ שמייכל אויף די ליפּן — אָבער עס שמעקט מיט קריג״.

זיין גרויסער כח איז געווען אין דרוש. דאָ איז ער געווען אַ מייסטער. די נייגונג צו דרוש האָט ער מיט זיך געברענגט פון אונגאַרן, וואו ער האָט נאָך ווי אַ יונגערמאַן געלערנט אין ישיבה. פון אונגאַרישן דרוש האָט מען אפילו אין אונדזערע מקומות ניט געהאַלטן. מען פלעגט זאָגן, אַז אַן אונגאַ־רישער ייד וועט זיך אונטערנעמען אַלץ אַריינצוטייטשן אין אַ פּסוק, ווען אפילו דער פּסוק זאָל צעקנאַקט ווערן וועט דער דרוש מוזן אויסהאַלטן. ר׳ שאול האָט אָבער אַנטוויקלט אַן אייגענעם נוסח, וואָס האָט זיך אויסגעצייכנט מיט פּשטות און מיט נאַטירלעכקייט. יעדער ענין האָט געמוזט אַרויסקומען, לויט זיין אָפט־גענוצטן אויסדרוק „כמין חומר״.

ס׳איז טאַקע געווען דאָס גרויסע שבתדיקע פאַרגעניגן צו קומען פרייטיק־צו־נאַכטס נאָכן עסן אין גרויסן בית־המדרש אַריין און זיך אַיינהערן צו ר׳ שאולס לערנען. די תנ״כישע פיגורן זיינען דאָ פאַרוואַנדלט געוואָרן אין נאָענטע באַקאַנטע מענטשן פון דעם אייגענעם אַרום. די געשעפטס־טראנזאקציע צווישן זיידן אברהם מיט עפרונען און די דיפּלאָמאַטישע פאַר־האַנדלונגען פון משהן מיט פּרעהן זיינען געווען אַזוי פריש אַקטועל, ווי זיי וואָלטן געווען געדרוקט אויף די ערשטע זייטן מיט די סאַמע לעצטע נייעסן אין די צייטונגען. אַז ס׳איז געקומען צו פּרשת „ויחי״, צום פּסוק „האספו ואגידה לכם את אשר יקרא אתכם באחרית הימים״, און ר׳ שאול האָט גענומען רעדן וועגן עקבתא דמשיחא, וועגן די טריט פון משיחן, זיינען די צוהערער געוואָרן פאַרטראָגן אין נייע וואונדערלעכע וועלטן און עס האָט זיך אויס־געדוכט, אַז אָט־אָט און מ׳גייט הערן די טריט פון משיחן...

אין די שפּעטערדיקע יאָרן איז ר׳ שאול איבערגעגאַנגען פון אגדה צו הלכה. דאָס איז געווען ווען די יונגעלייט פון „צעירי אגודת ישראל״ האָבן איינגעפירט אַ וועכנטלעכן „עונג שבת״ ביי זיך אין לאָקאַל. ר׳ שאול פלעגט דאַן זאָגן אַן ענין אין הלכה און עס צום סוף פאַרבינדן מיט דער פּרשה פון דער וואָך. אין ר׳ שאולס פּאָפּולערע פאָרטראַגן האָט אויך אַ טרוקענע משנה פון הלכה געקענט אָננעמען דאָס פריינטלעכע פּנים פון אגדה. דער

שמייכל, מיט וועלכן ער האָט איבערגעגעבן אַ מחלוקת צווישן בית שמאי און בית הלל, האָט זיך אַריבער געטראָגן צו די בעלי פלוגתא אַליין. אַזוי אַז דער הלכה־דיספוט האָט פאַרשאַפט אַ גייסטיקן פאַרגעניגן אַלע די וואָס האָבן זיך צו אים צוגעהערט.

אברהם׳לע בעריל, ר׳ שאולס אַן אויסגעצייכנטער תלמיד און ספרא רבא, וועלכער איז געשטאַנען אין לומדישע קאָרעספאָנדענץ מיט אַ צאָל אָנגעזעענע תורה־פערזענלעכקייטן, האָט אַ צייט פאַרצייכנט ר׳ שאול׳ס חדושי תורה. ר׳ שאול האָט אָבער ניט געפרואווט זיי צו ברענגען צום דרוק.

מיט דער אָנטוויקלונג פון פאַרטיי־לעבן אין פוילן און מיטן פאַרלאָנג פון אויפטרעטן אויף עפנטלעכע פאַרזאַמלונגען האָט ר׳ שאול באַוויזן אַז זיין אָראַטאָרישע פעאיקייט איז ניט הינטערשטעליק לגבי זיין דרשנות. נאָך אין סאַמבאָר, אַז דער סיום־דעפוטאַט הרב אהרן לעווין, דער שפּעטערדיקער ריישער רב, האָט געוואָלט באַשיצן זיינע אָנהענגער פון דעם אינפלוס פון אַ קעגנעריש גאַסט־רעדנער, האָט ער יענעם באַזאָרגט מיט אַן אויפטריט פון ר׳ שאולן, וואָס האָט געזאָלט פאַרקומען אין אַ צווייטן פלאַץ אין דער זעלבער שעה וועו דער גאַסט־רעדנער פון דער צווייטער פאַרטיי האָט געדאַרפט עפנטלעך אָרויסטרעטן.

ר׳ שאול איז אָבער געווען קנאַפּ פאַראינטערעסירט אין פאַרטיי־אידעאָלאָגיעס און ער האָט באַוויזן אינצושטעלן אַ באַציאונג פון פאַרשטענ־דניש מיט אַלע זיינע צוהערער. דאָס איז צום בולטסטן געקומען צום אויסדרוק אין זיין הספּד איבערן לובלינער רב, ר׳ מאיר שאפּירא ז״ל. די קראַפט און די באגאַבקייט וואָס ר׳ שאול האָט אָרויסגעוויזן אין יענעם הספּד, געהאַלטן בלויז געציילטע שעהן נאָכדעם ווי עס איז אָנגעקומען די טרויעריקע בשורה וועגן דער פריצייטיקער פטירה פון יונגן גאון און אָגודה־פירער, האָט דעמאָלט געמאַכט שטוינען אפילו זיינע גרעסטע פארערער.

דאָס איז געווען אין דער צייט פון די גרויסע פאַרטיי־קאַמפן צווישן יידן, וועו די וואונדן פון אַ פאַרביטערטן וואַל־קאַמף צום פוילישן סיום האָבן זיך שטאַרק געלאָזט פילן. אין גרויסן בית המדרש, וואו דער הספּד איז פאַר־געקומען, זיינען געווען פאַרטראָטן אַלע פאַרטייען. ר׳ שאול האָט אַלע פאַר־אייניקט מיט אַ בריית פון ר׳ ישמעאל, וואָס אַלע האָבן דאָ גוט געקאָנט ווייל זי איז פון זיי איבערגעזאָגט געוואָרן יעדן אינדערפרי ביים דאַוונען: „כלל ופרט — פּרט וכלל...״ ר׳ שאול האָט זיך דאָ באַנוצט מיטן וואָרטשפּיל און פאָנעטישער נאָענטקייט צווישן די וועדטער „פּרט״ און „פאַרטיי״, און אַזוי

געזאָגט: „כלל ופּרט — פּאַראַן אַ ייד וואָס דאָוונט אין שול צוזאַמען מיטן גאַנצן כלל יידן אָבער ביי זיך אין האַרצן איז ער אַ פּרט — אַן אינדיווידועלער מענטש, ווייל זיין תּפלה גייט בלויז פּאַר זיין אייגענעם איך. „פּרט וכלל" — אַ צווייטער ייד איז פּאַראַן, וואָס דאָוונט ווי אַ פּרט — איזאָלירט אין אַ ווינקעלע ביי זיך אין הויז, אָבער אין זיינע תּפלות שליסט ער אַיין דעם גאַנצן כלל יידן. דער לובלינער רב איז געווען אַזאַ פּרט... אַ פּאַרטיי־מענטש אָבער אַ פּרט וכלל — אַ פּאַרטיי־מענטש פּאַרן כלל ישראל..."

חיים נחמן ביאליק האָט אין זיין גרויסער פּאָעמע „אל האגדה" פּאַר־גלייכט די אגדה צו אַ מוזיקאַלישן אינסטרומענט פון יידישע געפילן, וועלכער איז געשאַפן געוואָרן פון די צעבראָכענע פידלען ביי די טייכן פון בבל. ר' שאול האָט געוואוסט ווי אַזוי צו שפּילן אויף דעם וואונדערלעכן מוזיקאַלישן אינסטורמענט פון יידישע געפילן און אויסגעשפּילט די גאַנצע גאמע פון טענער, פרייליכע און טרויעריקע. ווייל בעת ער האָט געקענט ברענגען צום לעבן פּאַר זיינע צוהערער די גאָלדענע נבואות פון אחרית הימים, האָט ער אפילו אין גאַנץ פרידלעכע צייטן געהאַט אַ טיפּן זין פּאַר דער טראַגישער יידישער לאַגע אין אַ זינלאָז־ברוטאַלער וועלט.

לויטן מדרש, מיט וועלכן ר' שאול איז געווען אַזוי אינדערהיים, האָט דער באַשעפער געקוקט אין דער תּורה און לויט איר באַשאַפן די וועלט. ר' שאול האָט געהאַט שווערייקייטן ביים פּאַרגלייכן דעם פּלאַן מיט דער אַרכי־טעקטור. געוואוינט ווי ער איז געווען צו קענען קלאָר מאַכן די שווערסטע סוגיא אין דער גמרא „כמין חומר", האָט ער דאָך ניט געקענט געפינען קיין צופרידנשטעלנדיקע סיבה פּאַר די יידישע ליידן. זיין פּאַרצווייפלונג איז אַמאָל געקומען צום אויסדרוק אין אַן אגדה, וואָס ער האָט אַרויסגעבראַכט אויף זיין כאַראַקטעריסטיש־אייגנטימלעכן אופן.

עס דערציילט יוסף ארזי וועגן ר' שאולן אָט וואָס:

יענעם פרייטיק, וען די פּאַרשאָלטענע דייטשן זיינען אַריין אין שטעטל, האָט ר' שאול זיך איינגעשלאָסן אין זיין חדר אויף אַ גאַנצן טאָג. ער איז אַרויסגעקומען ערשט צו קבלת שבת און געזאָגט: „איצט בין איך גרייט..."

וואָלט געווען אַ מעגלעכקייט צו נוצן געווער אין לעצטן מאָמענט, איז אַ ספק צי ר' שאולס דערפאָרונג ווי אַן עסטרייכישער סאָלדאָט וואָלט אים איצט ניט געקענט ביישטיין. יעדנפאַלס איז קיין גרויסער חילוק ניט געווען. זיין אייגענע חומש־רש"י־וועלט וואָלט אַ ביקס ניט געקענט אָפּראָטעווען. קיין אַנדערע האָט פּאַר אים קיין ווערט ניט געהאַט...

„גווילין נשרפים ואותיות פורחות" האָט ר׳ חנינא בן תרדיון געזאָגט צו זיינע תלמידים, בשעת ער האָט זיך געפונען אויפן שייטערהויפן, איינגעוויקלט אין אַ ספר תורה: „די פּאַרמעטן ברענען און די אותיות פליען אין דער לופט". אַ תלמיד פון ר׳ שאולן קען נאָר גלויבן, אַז דער מאַן, וואָס איז געווען אינגאַנצן דורכגעוויקט מיט תורה, איז אין די לעצטע מאָמענטן פאַראייניקט געוואָרן מיט די הייליקע אותיות...

יאַנקל דער בעל מלאכה

פאַראַן־געווען אַ מאמר וואָס אברהם קופערמאַן, דער גבאי פון „יד חרוצים" ־שטיבל, פלעגט נוצן מיט אַ באַזונדערן חשק ערב־סוכות ביים בויען זיין סוכה. יעדעס מאָל ווען ער האָט ניט באַוויזן צו געפינען די ריכטיקע צוואַנג אַדער דעם געהעריקן האַמער פאַרן פּאַסיקן טשוואָק, פלעגט ער זיך צעזינגען מיטן ניגון פון דער גמרא און זאָגן: „אמר רב פפא אין אומן בלא כלים..." (ניטאָ קיין בעל־מלאכה אָן אינסטרומענטן).

יאנקל היטלמאַכער, וואָס איז באַשטימט געוואָרן פון דער השגחה פאַר דער אויפגאַבע צו באַקאַפלען און באַשטריימלען דאָס גאַנצע שטעטל יידן, האָט קיינמאָל ניט געדאַרפט זוכן זיינע ניי־מכשירים. שער און נאָדל זיינען תמיד געווען ביי דער האַנט. די מאַס פלעגט ער קאַנען נעמען מיטן אויג און מאַכן קאַפּלעך האָט ער שוין געקאַנט פון אויסנווייניק. תהילים פלעגט ער זאָגן שבת נאָכמיטאָג און מעמדות פרייטיק פאַרטאָג. דורך דער וואָך ביי דער אַרבעט, כדי צו לינדערן די לאַנגווייליקייט, פלעגט ער קיביצן זיין ווייב מיט אַ לשון וואָס איז געווען אַביסל אַנדערש פון דער שפראַך וואָס פישל סופר פלעגט נוצן. זיין געטרייע לעבנסבאַגלייטערין איז אַליין אויך קיינמאָל ניט געזעסן מיט פאַרלייגטע הענט. זי איז געווויינטליך געווען פאַרנומען ביים שלייסן פעדערן פאַר פּערינעס, קושנס און קאַלדרעס פאַר די יעניקע וואָס האָבן זיך געגרייט מיט מזל חתונה צו האָבן. ווי פאַרנומען זי איז נישט געווען, איז זי קיינמאָל ניט מיד געוואָרן צו קלייבן נחת פון איר מאַנס גוטמוטיקע שפּאַסן אויף איר חשבון.

אַריינקומענדיק איינמאָל צו יאנקלען אין וואַרשטאַט איז ביי אים געזעסן ר׳ פישל סופר און געווארט פאַר אַ שטיקל אַרבעט. דאָס האָט געזאָלט זיין אַ „וויערעך" פאַר זיין שטריימל. יאנקל איז געזעסן געשטעפט מיט דער נאָדל און זיך געוויצלט מיט דער יידענע אויף זיין שטייגער. האָבנדיק ביי זיך אין שטוב ווי אַ גאַסט דעם סופר אַליין, וואָס איז דאָך באַשטימט אינטים

באַקאַנט מיט דער תורה, האָט יאנקל טאַקע געוואָלט אויסניצן די געלעגנהייט און פּעסטשטעלן איינמאָל פּאַר אַלעמאָל צי עס איז אמת, אַז די גמרא זאָגט אין דער מסכתא גיטין אַז וועגן אַ ווייב פּאַרברענט דעם מאַן די קאַשע קאָן ער איר געבן אַ גט — אַ פּראָגע וואָס האָט אים געעגבערט אַלע יאָרן.

— „היתכן ר׳ יאנקל״ — רופט זיך אָן פּישל סופּר — „ווי קאָנט איר עס אַזוי רעדן וועגן אַייער ווייב, וואָס האָט אייך געבוירן אַזעלכע טייערע קינדער?״

— „אַ קונץ אַ גרויסע״ — ענטפערט יאנקל מיט אַ נצחון, ווי ער וואָלט געוואָרט פּאַר דער פּראָגע — „מיט מיר האָט זי געהאַט טייערע קינדער, אָן מיר וואָלט זי געהאַט ממזרים״...

יאנקלס צוויי זין זיינען געווען לומדים — איינער אַ סוחר אין טעשען און דער צווייטער איז אפילו באַטראַכט געוואָרן ווי אַ קאַנדידאַט צום קראָקע־ווער ראַבינאַט. מיטן דאָזיקן זון האָט יאנקל זיך משדך געווען מיט אַ רב. וועגן יענער מחותנשאַפט האָט מען דערציילט:

וועז יאנקל איז געפאָרן צו זיין זונס חתונה האָט ער זיך באַזאָרגט מיט זיידענע מלבושים און אַ שטריימל, ווי עס פּאַסט פּאַר אַ רב׳ס אַ מחותן. דער רב פון זיין זייט איז אויך געווען אָן אויסגערעכנטער מענטש. וויסנדיק אַז זיין מחותן איז אַ פּשוטער בעל־מלאכה, איז כדי אים צו מאַכן פּילן באַקוועם, האָט ער געטראַכט אַז ס׳וואָלט געווען אַ גלייכער געדאַנק צו קומען צו דער חתונה אין באַשיידענע בעלי־בתישע בגדים. איז געשען אַזוי אַז צוגויפקומענדיק זיך אויף דער שמחה זיינען אַרויסגעקומען פּאַרטוישטע יוצרות און דווקא יאַנקל האָט געשיינט אין זיין רבנישער טראַכט.

דאָס איז מסתמא געווען דאָס אייגציקע מאָל אין זיין לעבנס־געשיכטע, אַז יאנקל איז אַביסל אַרויס פון זיין ראָלע. דורך אַלע זיינע אַנדערע טעג, האָט ער זיך אַריינגעפּאַסט אין זיין סביבה ווי צום גדליה אין אַ יידישן לוח. זיין לענגלעך שמייכלענדיק פּנים, רויטלעכע באָרד און הויכער שפּיציקער שטערן, זיינען געווען אַזאַ נאַטירלעכער טייל פון דער שטעטלדיקער לאַנדשאַפט ווי די „גאטישע גאָס״ אַליין, וואו עס האָט זיך געפּונען זיין הייזקע.

דער דאָזיקער בילדלעכער נאָמען פון דער גאָס (גאַטשע), האָט געדאַרפט באַצייכענען איר אויסלייג, מחמת זי האָט זיך אָנגעהויבן ווי אַן איינהייט און איז זיך באַלד פונאַנדערגעגאַנגען ווי באַזונדערע פּיס פון אַ פּאָר גאַטקעס. הויזן־גאָס וואָלט זיין אַ ניט־וויניקער ריכטיקע באַצייכנונג. אָבער „גאַטשיע גאָס״ האָט אָפּנים בעסער אויסגעדריקט דעם אינטימען כאַראַקטער פון דער

שכנותשאַפט. אַ גרויסער טייל פון די שטעטלדיקע כלי־קודש און אינסטי־טוציעס האָט זיך געפונען אין דאָזיקן געסל־קאַמפלעקס: דער רב, די שוחטים, אַ צאָל חדרים, שניידערס און נייטאָרינס און ווי עס גייט די ענגלישע באַצייכנונג פון שטעטלדיקער בעלי־בתישקייט: „דער קצב, דער בעקער און דער לייכטער־מאַכער". אָט אָ דאָ האָט אויך יאנקל געהאַט די באַשיידענע דירה און ווארשטאט.

אַ חוץ קאַפּלען, וויערעכעס פאַר שטריימלעך און יידישע היטלעך פאַר תלמוד תורה־יינגלעך, וועלכע זיינען געווען פאַר אים, אין אַ געוויסער מאָס, אַ מלאכת הקודש, האָט יאנקל אויך פאַבריצירט היטלען פאַר זיין סטראגאן אין מאַרק אין טעג פון ירידים, וואו ער פלעגט פאַרקויפן זיינע אויסאַרבעטונגען צו די פויערים פון די אַרומיקע דערפער. אַזוי אָבער ווי געווייניטליך האָבן שוין כמעט אַלע גויים געהאַט היטלען, איז פרנסה געבליבן אַן ענין וועגן וועלכן מען האָט געדאַרפט חלומען... מיט אים אין הויז האָט אויך געוואוינט זיין שוויגער, וועלכע איז געווען די גבאיטע פון עזרת נשים, די וואָס גיט זיך אָפּ מיט דער מצווה פון באַאַרגן די ווייבער־שול מיט ליכט. זי האָט מיט אים געטיילט די דחקות.

די הייזקע איז געזונקען אונטער דער לאַסט פון יאָרן. די נידעריקע פענצטער האָבן אַיינגעלאַדן די קונדייסישע באַגריסונגען פון חדר־יינגלעך אין ווינטערדיקע אויפדערנאכטן אויפן וועג אַהיים פון חדר מיט זייערע קאַ־לירטע לאַמטערנעס. פלעגט זיך יאַנקל גוטמוטיק וויצלען איבערן דלות און אויסטייטשן דאָס דאָוונען לויטן נוסח פון טוביה דעם מילכיקן:

— „יחל ישראל אל השם — גיב אַ יייד אויף אַ יאַכל, טאַטעניו!"

— „קווה אל השם, חזק — פון אַביסל קאָוועט קאָן מען זיין שטאַרק?"

איז געקומען דער גליקלעכער טאָג וועו עס האָט אויסגעקוקט אַז יאנקלס תפילות זיינען געוואָרן אָנגענומען אין הימל.

אין אַ געמיטלעכן זומער נאָכמיטאָג איז אַ בריטשקע פאַרפאָרן אין מאַרק, ברענגענדיק מיט זיך צוויי אַמעריקאַנער אָלרייטניקעס, וואָס האָבן זיך אייגקוואַרטירט אין הינדע ימינ׳ס האָטעל. בליצשנעל האָט זיך פאַרשפרייט איבערן שטעטל די איבערראַשנדע נייעס, אַז דער גבאיטעס צוויי זין, דאָס הייסט יאנקלס שוואָגערס פון וועלכע מען האָט לאַנגע יאָרן ניט געהערט און אפילו ניט געוואוסט צי זיי עקזיסטירן, זענען פלוצלונג געקומען פון אַמעריקע מקיים זיין די מצווה פון „כבוד אם". אַ גאַסט פון אַמעריקע איז אַלעמאָל געווען אַ וויכטיקע געשעעניש אין שטעטל, אָבער דאָס מאָל איז די קהילה געגאַנגען ווי אויף רעדער.

די אומדערוואַרטענע געסט האָבן טאַקע געזומען שפּילן זייער ראָל ווי העלדן אין אַ וואונדער־עפּיזאָד. נאָכדעם ווי מען האָט די געסט מקבל פּנים געווען, האָבן זיי אונטערנומען אַ רעקאָגנסטרוקציע אַרבעט אויפן ברייטן אַמע־ריקאַנער שטייגער. יאנקלס הייזקע איז געוואָרן אויפגעהויבן און אינגאַנצן איבערגעבויט. די אַלטע צעבראָכענע בעטן זיינען געוואָרן פאַרטוישט פאַר נייע מעבל און כלים. די משפּחה איז געוואָרן אויסגעקליידט פון קאָפּ ביז פיס. פאַרן אַוועקפאָרן האָבן די געסט איבערגעלאָזט אַ סומע געלט אין דער באַנק, וואָס זאָל קלעקען גענוג ביז דער צייט ווען זיי וועלן זיין צוריק אין אַמעריקע און פון דאָרט קענען ווייטער באַזאָרגן די נויטיקע שטיצע.

איבריק צו זאָגן, אַז יאנקלס פּנים האָט געשטראָלט פון פרייד. שפּאַ־צירנדיק אַן אויפגעריכטער אין זיינע בגדים, אין וועלכע ער האָט זיך געפּילט ניט־אינגאַנצן באַקוועם, איז ער ניט מיד געוואָרן פון איבערדערציילן די ניסים און נפלאות פון דער גאָלדענער מדינה אין וועמענס זכות ער איז געהאָלפן געוואָרן און מיט וועלכע ער האָט זיך איצט געפילט אַ נאַענטער מחותן.

אַ שטיקל צייט איז אַוועק. נאָכן אַוועקפאָרן האָבן די געסט פון זיך ניט מער געלאָזט הערן. דאָס געלט וואָס זיי האָבן איבערגעלאָזט אין באַנק, האָט זיך אויסגעלאָזן. די קליידער זיינען געוואָרן שנעל אָפּגעטראָגן. באַלד איז אויס־געבראָכן אַ שריפה וואָס האָט פאַרברענט יאנקלס הייזקע און יאנקל מיט זיין משפּחה זיינען אַרויס אין איין העמד. די שיין פון גליק איז פאַרשוואונדן ווי אַ חלום. יאַנקל האָט צוריק אינגעשטעלט זיינע פרידלעכע באַציאונגען מיטן דלות, ווי אין די אַלטע גוטע צייטן און ווידער האָט ער זיך געזומען צו געוויסע תנ"כישע פסוקים אָדער שטיקלעך תפילות פון סידור און זיי אויף זיין אייגנאַרטיקן אופן אָנגעהויבן אויסטייטשן...

מערקווירדיק, אַז טראָץ דעם וואָס יאנקל האָט זיך אַ גאַנצן לעבן אַרומגעטראָגן מיט דער שאלה וועגן דער גמרא אין גיטין, האָט אפילו דער טויט אים ניט צעשיידט פון זיין ווייב. ווען זיין פרוי איז אַהיימגעקומען פון זיין קבורה, האָט זי דערקלערט אַז אַן איר יאנקלען וויל זי ניט לעבן. צומאָרגנס איז געווען איר לויה...

קלמן משה אהרנ'ס, דער פאָלקס־מענטש

לויטן שטעטלדיקן פאָלקלאָר האָט משה־אהרן בירנבוים געהאַט פיר זין: העשקע, בערטשע, ירמיה און קלמן. פּסח־ביינאַכט ביים סדר, אַז עס

איז געקומען צו „ונצעק לד׳ אלקינו״, פלעגט משה־אהרן וועקן זיינע בנים מיטן ניגון פון דער הגדה: „העש־קע — בער־טשע — יער־מע — קל־מע — ונצעק... לאָמיר שרייען צו גאָט!״ איז דער אַלטער משה־אהרן געוויס גערעכט געווען; פאַראַן־געווען גענוג פאַרוואָס צו שרייען...

קלמעלע, וועלכער איז הפּנים געווען דער יינגסטער פון משה אהרנ׳ס קינדער, איז געווען אַ בלייך קליין געוויקסיק יידל, מיט אַ גרויסער וואַרעמער נשמה. זיין לעבן איז געווען אַ ביישפּיל ווי אַזוי דער טראַדיציאָנעלער יידישער לעבנס־שטייגער האָט געקאָנט דערהויבן אַ פּשוטן פאָלקס־מענטש, אפילו אונטער די פּרימיטיווסטע עקאָנאָמישע באַדינגונגען. לויטן סדר העולם וואָלט אַ מענטש מיט אַזאַ שווער אָרעם לעבן ווי קלמעלע האָט געפירט, געדאַרפט זיין מיט פיל טענות צום באַשעפער און מיט אסך האַס צו דער גאַנצער וועלט. קלמעלע איז אָבער געווען אַ ייד אַ „שמח בחלקו״, שטענדיק פריילעך און אויפגעלייגט, תמיד גרייט אייך מכבד צו זיין מיט אַ ברייטהאַרציקן „שלום־עליכם״ און שפּאָרעוודיקן שמעק־טאבאק — נאַט אַייך שמעקט וויפל אַייער האַרץ גלוסט און דאָס איבריקע פאַרשטעקט צווישן די בלעטלעך פון סידורל פאַר אַ צווייטמאָל...

קלמעלע האָט ליב געהאַט יידישקייט, האָט ליב געהאַט אַ וואָרט תורה, האָט ליב געהאַט אַ ייד אהבת נפש, און האָט בכלל ליב געהאַט די שיינע וועלט, וואָס דער אויבערשטער האָט באַשאַפן. האָט ער דאָך מקיים געווען וואָס די חכמים האָבן געזאָגט: „חייב אדם לברך מאה ברכות בכל יום״ — אַ מענטש דאַרף מאַכן הונדערט ברכות יעדן טאָג — איז ווי אַזוי קען אַ ייד זיין נישט צופרידן, ווען ער קאָן געפינען יעדן טאָג הונדערט געלעגנהייטן דאַנקבאַר צו זיין דעם השם־יתברך...

זיין מסחר איז באַשטאַנען פון פרוכט, ציבעלעס און שאר ירקות. דער הויפּט אַרטיקל איז אָבער געווען ציבעלעס, וואָס ער פלעגט ברענגען פון ראָפּשיץ — דער ציבעלע־שפּייכלער פון גאליציע — און עס צעפירן איבער די ירידים פון די אַרומיקע שטעטלעך. אַמאָל פלעגט ער אויך ברענגען פון מעליץ דאָנערשטיק אַביסל פיש צו פאַרקויפן, אָבער דאָס איז געווען ניט אַזויפיל צוליב פאַרדינסט, ווי כדי מזכה צו זיין יידן מיט אַ שטיקל פיש לכבוד שבת...

האָט זיך אַ גאַנצע וואָך קלמעלע אָנגעפּלאָגט פון איין יריד אויפן צווייטן, פון איין וואָגן אַרונטער אויפן צווייטן אַרויף. ווינטער אויסגעפרוירן געוואָרן פון דער קעלט און זומער געבראָטן געוואָרן פון דער היץ. און דערצו

איז נאָך אויסגעקומען אויסצושטיין פֿאַרשידענע דערנידערונגען און באַליידי־קונגען פון פֿאַרשידענע גראָבע פֿויערישע נפשות און מגושמדיקע ברואים. אלץ צוליב „געשעפּט". אלץ כדי מפּרנס צו זיין די בני בית און צאָלן שכר לימוד פֿאַר די קינדער. אָבער אַז עס איז געקומען פּרייטיק־צונאַכט איז קלמעלע געקומען אין בית־המדרש אַריין פּריש פונם מרחץ. ער איז געווען אָנגעטאָן אין דער זיידענער בעקעשע, וואָס האָט איצט קוים דערמאָנט דעם יחוס פון זיינע אַמאָליקע חתונה־בגדים און דער אויסגעקראָכענער שטריימל, וואָס האָט נאָך פֿאַרמאָגט אויסגעקראָכענע „שתי שערות". און אַז קלמעלע האָט זיך געזומען זאָגן מיט התלהבות „הודו לד' כי טוב", האָט דער באַשעפער זיכער ניט געהאַט אַ מער דאַנקבאַר וועזן אין דער גאַנצער אוניווערסאַלער בריאה. אַז ערשט אַנומלט אויפן וועג קיין מעלין האָבן אים באַגעגנט אַ מחנה „שטעלערס" און אים מכבד געווען מיט אַ שטעקן איבערן קאָפּ, אַז ערשט היינט אינדערפרי האָט אַ פּוילישער סאָלדאט איבערגעקערט אַ קויש ציבעלעס אין דער בלאָטע אַריין; וועגן דעם האָט איצט קלמעלע נישט געטראַכט. אויב יאָ אַ קרעכץ געטאָן, איז עס נישט געווען צוליב אייגענע ליידן, נאָר גיכער צוליב „גלות השכינה"; דאָס וואָס משיח זוימט זיך אַזוי לאַנג... דער פּאַקט וואָס די רייד פון אונדזערע נביאים וועגן דעם וואָלף וואָס וועט וואוינען צוזאַמען מיט דער לאם, און די אַנדערע רייד פֿאַר וועלכע ס'איז כדאי צו לעבן... אָט צוליב אַזעלכע זאַכן האָט אַ ייד געקרעכצט... טראָץ דעם וואָס אין זיינע מסחרים האָט זיך קלמעלע געלאָזט דינגען אַ גראָשן אַרונטער אַ גראָשן אַרויף, אָבער פון זיין אידעאַלער וועלט וואָלט איר ניט קאָנען אָפּהאַנדלען אַ האָר פון די וועריטער פון די הייליקע נביאים און טאָקע לויט דער מתיקותדיקער אויסטייטשונג פון ר' שאול זאלעשיץ ז"ל. פלעגט דאָך קלמעלע קיינמאָל נישט פֿאַרפעלן אַ וואָרט וואָס איז אַרויס פון זיין „פּה מפיק מרגליות".

אַהיימגייענדיק פון בית המדרש איז קלמעלע אַלעמאָל באַגלייט געוואָרן — אַחוץ פון זיינע דריי זין פֿאַר וועלכע ער האָט זיך מוסר נפש געווען, אַז זיי זאָלן אויסוואַקסן בני תורה — און די צוויי מלאכים וואָס באַגלייטן יעדן ייד פרייטיק־צונאַכטס אַהיים פון שול — אויך פון אַ ייד אַ משולח, אַ מגיד, אַדער אַזוי סתם אַן אורח. אַז גאָט האָט געהאָלפן, דער גאַסט איז טאָקע געווען אַ יודע ספר פון וועמען מען האָט געקאָנט הערן אַ גוט וואָרט ביים טיש, איז געווען אַן אמתער עונג שבת.

דער גרעסטער נגיד האָט נישט געקאָנט מער הנאה האָבן פון אַ שבת

אָדער אַ יום־טוב ווי קלמעלע. אַ יום־טוב ביי אים איז ניט געווען בלויז אַן אָנדענק פון אַן אַלטער פאַסירונג פון אַמאָליקע צייטן. די געשיכטלעכע געשעענישן פאַרבונדן מיטן יום־טוב זיינען געווען פאַר אים פריש־צאַפלדיק, ער האָט זיי פערזענלעך אַדורכגעלעבט טיף אין זיין נשמה. די ניסים פון יציאת מצרים מיט טויזנטער יאָרן צוריק, האָבן אַן ספק געהאַט פאַר אים מער באַדייטונג, אַידער די פילע ניסים וואָס ער האָט מיטגעמאַכט בעת זיינע נסיעות פון אַיין יריד צום צווייטן.

דער מעליצער וועג, וועלכן ער פלעגט אַדורכמאַכן יעדן דאָנערשטיק הין און צוריק, איז געווען פאַר מיילן אויפגעריסן פון דער ערשטער וועלט־מלחמה און אַ גרויסן טייל וועג האָט מען געמוזט גיין צופוס און נאָך אונ־טערהעלפן דעם פערדל שלעפן די משא. פרילינגס־צייט, אַז דער פראָסט האָט אויפגעטייעט, פלעגט דער וועג זיין אַזוי צעיוירן, אַז די רעדער האָבן אַיינגע־זונקען ביז צו די אַקסלען, און ניט אַיינמאָל איז אָנגעקומען קריעת־ים־סוף אַרויסצושלעפן דעם וואָגן פון דער בלאָטע. די אַלע שווריקייטן האָבן אָבער ניט קאַליע געמאַכט אויף אַ האָר די חרותדיקע געמיטלעכקייט פון אַ פסח־דיקן „ליל שמורים" אָדער די אצילותדיקע אַטמאָספערע פון אַ שבועותדיקן פאַרטאָג, ווען נאָך אַ וואָכנאָכט מיטן תיקון־חצות איז מען געגאַנגען זיך מטהר זיין אין דער מקווה ווי אַ פאָרבאָרייטונג צו „קבלת התורה".

די תלמודישע דעפיניציע אַז אַ יו"ט דאַרף זיין „חציו לד' וחציו לכם", האָלב פאַר גאָטס וועגן און האָלב פאַר פערזענלעכן פאַרגעניגן, וואָלט דאָ שווער זיין אָנצוואוונדן. דאָס פערזענלעכע און געטלעכע איז דאָ געווען אַזוי צונויפגעהאָפטן און צונויפגעוועבט, אַז מען וואָלט ממש נישט געקאָנט אָנווייזן אַ גרענעץ צווישן הימלישן און ערדישן, צווישן רוחניות און גשמיות. דער ניגון פון „פיוט" און דער געשמאַק פון די יום־טובדיקע מאכלים האָבן זיך צונויפגעגאָסן אין אַיין הארמאָניע, וואָס צוזאַמען האָט עס געהייסן „עונג יום־טוב".

קלמעלע איז געווען שטאַרק נזהר ניט צו זיין אַ „מבזה את המועדות". אין אַ חול המועדיקן יריד־טאָג אָדער אַפילו אין אַ שושן פורים, פלעגט ער שטיין אין מאַרק נעבן דער פרוכט־שטעלע אָנגעטאָן אין זיינע שטאַרק אָפ־געוצטע שבתדיקע מלבושים. אַרומגענומען מיטן אַטלעסענעם כאַלאַט און פאַר־שטעקט אין אַרבל אינם צווייטן, האָט קלמעלע אַרום זיך געשאָפן אַ מין אומזעבאַרע מחיצה, אַז די אַרומיקע ערלימדיקע וועלט זאָל ניט קאָנען אַריין־דרינגען אינם פנים פון זיין נשמה, און פאַרטרייבן פון דאָרט דאָס טליענדע

געפיל פון יום־טובדיקייט. וועד שמועסט פּורים אַליין איז ביי קלמעלען געווען באמת „ליהודים", דער טיש וואָס איז געווען געגרייט פאַר דער פּורימדיקער סעודה איז געווען באַשטעלט מיט קופּקעלעך מטבעות, ווי ביי אַ וועקסלער פאַרצייטנס — סאַרטירט לויט דעם כבוד פון פאַרשידענע געלט־זאַמלער, וואָס עפענען די טיר איינער נאָכן צווייטן.

אַריינקומענדיק צו קלמעלען נאָך אַ נדבה פאַר ארץ־ישראל אַדער אַזוי סתם אַ דבר צדקה, האָט ער אויפגענומען מיט אַ גאַסטפריינדלעכן „ברוך הבא", ווי מען וואָלט אים די גרעסטע טובה געטאָן. מען פלעגט זיך מוזן אַוועקזעצן מאַכן אַ „לחיים", און ניט איינמאָל האָט זיך אויסגעדוכט אַז די מטבע וואָס ער שטעקט אַריין אין האַנט באַטרעפט מער ווי די גאַנצע סחורה, משטיינסגעזאָגט, פונם געשעפט זיינעם. ווי אַזוי קלמעלע האָט עס געקאָנט טאָן פון זיין ציבעלע־מסחר, איז געווען זיין אייגענער סוד.

קלמעלעס קאמיניצע, וואָס איז געשטאַנען אין שלמה נוסבוים׳ס געסל, איז באַשטאַנען פון צוויי צימערן. די פאָדערשטע איז געווען דער „סקלאַד" פאַר סחורה און די הינטערשטע די וואוינונג פאַר אַלע פאַמיליע־באַדערפנישן, פאר זיך, זיין פרוי און פיר קינדער. פונדעסטוועגן איז ביי קלמעלען שטענדיק געווען פּלאַץ פאַר אַן אורח ביים טיש און בשעת הדחק האָט דאָרט אפילו געקאָנט אַ ייד איבערנעכטיקן.

אַזוי האָט זיך קלמעלע געפירט ביז דעם טאָג וועז ער און די גאַנצע וועלט האָבן אויסגעפונען אַז פאַר אים אַליין איז נישט פאַראַן גענוג פּלאַץ אויפן ערדקוגל.

אָבער דער גאָט־געבענטשטער קינסטלער פון דער צוקונפט, וואָס וועט פאַראייביקן דעם לעגענדאַרן און היסטאָרישן מאַרש פון „בראשית" ביז „באחרית הימים", וועט ניט האָבן געטאָן זיין אַרבעט בשלימות אויב ער וועט נישט דערלויבן אַ פינטעלע־פּלאַץ פאַר קלמעלע משה־אהרנ׳ס...

הרב נתן אַבראַמאָוויטש

וועגן דריי קאָלבושאָוער יידן

מיין מוטער מוטערס פאָטער איז געווען אַ פאַרוואַנדטער פון הרב ר׳ אשרל קאָלבושאָוער. ר׳ אשר׳ן זצ״ל געדענק איך גענוי אין זיין אויסזען, אין זיין התנהגות בשעת התפילה.

כד הווינא טליא, וועז כ׳בין געווען אַ קלייַנער יינגל, האָט מיך מיין באָבע, לייטשע רייך, אַ שיינע עטלעכע מאָל מיטגענומען מיט זיך, וועז זי האָט געוואָלט געבן אַ קוויטל מיט אַ פּדיון צום צדיק ר׳ אשר׳ל אין זיין אכסניה. זי פלעגט זאָגן, אַז ער וועט דאָך זי נישט קאָנען אַרייַנלאָזן, וועגן זיין אַליין בחדרו. און וואַרטן האָט זי נישט געהאַט קיין צייט. „קום מיט מיר״ — פלעגט זי זאָגן.

איך געדענק ר׳ אשר׳ן פון מיינע בר־מצווה יאָרן. מיין פעטער ר׳ שמעון רייך, אַן אייער־סוחר אין טאַרגאָוויצע, וואָלע און ריישע, האָט זיך געגרייט צוזאַמען מיט שאר־בשרי ר׳ אשר געלדצעלער און הרב ר׳ אשר׳ל צו פאָרן צום דזשיקעווער רבי׳ן, דעם בעל „עטרת ישועה״. האָבן מיינע פאַרוואַנדטע זיך צו מיר אָפּגערופן: צוערשט פאַרהער זיך ביים הרב הצדיק ר׳ אשר׳ל קאָלבושאָוער, וועלן מיר דיך דאַן מיטנעמען צום דזשיקעווער.

כ׳געדענק, אַז אַ סך מאָל פלעג איך אַריינקומען צו ר׳ יעקב עקשטיין, וואָס האָט געוואוינט אויסער דער שטאָט. געפאָרן בין איך מיט מיין בעסטן חבר, דעם יינגסטן פון צווישן די זין פון ר׳ מאָטיש עקשטיין, וועז מיר זיינען ביידע געפאָרן דורך ראַנישעוו און מיידאַן קיין דזשיקעווו.

און נאָך אַ וואונדערלעכן יידן געדענק איך — ר׳ לייזערקע שדכן פון קאָלבושאָוו. ער איז אַריינגעקומען צום גביר ר׳ יעקב עקשטיין און געזאָגט אים, אַז ער דאַרף האָבן היינט אויף הכנסת־כלה; ווי תמיד, האָט אים ר׳ יעקב אויך דאָסמאָל געגעבן אַ נדבה. ר׳ לייזערקע האָט געזומען די מטבע און זיך געזעגנט. ס׳האָט נישט געזומען לאַנג און ער קערט זיך אום און רופט זיך אָפּ

---

* הרב נתן בן אלישע אַבראַמאָוויטש, מוהל שלעמלק״פ, גבאי בקלויז דזשיקעווו ועוסק בצרכי צבור לטובת אחב״י — געבוירן און געלעבט אין ריישע, איצט אין ברוקלינער בארא־פּאַרק, האָט צוגעשיקט אַ בינטל זיינע פּערזענלעכע זכרונות פון זיין פּריער יוגנט וועגן קאָלבושאָוו.

צו ר׳ יעקבן: — „כ׳האָב פאַרגעסן צו פרעגן, וואָס מאַכט אייער זון ר׳ אברהמלע? און זיין זון ר׳ מענדל?״ — „ברוך השם״ — איז געווען דער ענטפער. דרייט ער זיך ווידער אויס און פרעגט ווידער: — „יאָ, און אייער ברודער ר׳ מאַטיש און זיינע זין, וואָס מאַכן עפּעס? איז די מקווה דאָרט אין אָרדנונג שוין?״ — „ברוך השם״ — פאַלט נאָכאַמאָל דער ענטפער. גיט ער זיך ווידער אַ קער: — „כ׳האָב שיעור נישט פאַרגעסן, און אייער ברודער ר׳ לייביש פון דזשיקעוו, האָט ער געטאָן דעם שידוך מיט ר׳ שמחה יאָלעס?״ — „ברוך השם״ — האָט אים קורץ געענטפערט ר׳ יעקב.

נעמט זיך אָן ר׳ לייזערקע מיט כוח און פרעגט:

— הערט ר׳ יעקב, דער רשב״א פרעגט, פאַרוואָס מאַכט מען נישט קיין ברכה וועמען מען גיט צדקה? ענטפערט ער, אַז ס׳איז דערפאַר, וואָס עס איז תלוי בדעת אחרים, אפשר וועט דער מקבל בלייבן אומצופרידן און ער קען נאָך אַמאָל מסרב זיין. פאַרשטייט איר, ר׳ יעקב, מיט אייער עקשנות קאָנט איר חס־ושלום היזק האָבן אַ ברכה...

און נאָך אַ מעשה שהיה ווילט זיך דערציילן וועגן דעם זעלבן ר׳ לייזערקע שדכן. ער פלעגט קומען אין הויז פון מיין מאַמעס לייטשע רייכס עלטערן, אין דער שפּירט־ברענערייי. גראָד האָט מען דעמאָלט געפּראָוועט אַ סעודה לכבוד ר׳ זאב בלאנדיווער און זיין זון ר׳ שלמה־לייבל טיטשינער זצ״ל. מען האָלט אין מיטן טרינקען און כטוב לב ביי״ש רופט זיך אָפּ ר׳ לייזערקע: — „אַ נויטיקע נתינה — הכנסת כלה״. (געמיינט האָט ער פאַר זיין הויז־געזינד). ר׳ לייזערקע טרינקט און ווינטשט, ער איז אָבער אומצופרידן פון דער נתינה. וואָס זאָל ער אָבער טאָן? אויסגעטרונקען, גייט ער אַרויס. הערט ער אָבער ווי מען זאָגט „ברוך שפּטרני״ וועמען ער האָט זיי פאַרלאָזט. איז ער נישט פויל, קערט זיך אום און זאָגט:

— איר האָט נאָך אַ שמחה? אַזוי? אַ שמחה פון „ברוך שפּטרני״, ווילט איר מיך אָפּ׳פּטר׳ן מיט שה״י־פּה״י? אָ, ניין, איך גיי נישט...

פערזענלעכקייטן

וועגן הערש געווירץ

נישט איך בין דער פאַסיקער מענטש צו קענען גענוי די געהעריקע אָפּשאַצונג וועגן דער פערזענלעכקייט און טעטיקייטן פון הערש געווירץ. איך האָב אים צו קורץ אין צו ווייניק געקענט. אָבער, ווייל עס איז נישטאָ, ליידער, קיינער, וואָס זאָל עס טאָן, וועל איך זיך באַמיען.

איז דאָך הערש געווירץ געווען דער פּראָמינענטער געזעלשאַפטלעכער טוער, אַן עוסק בצרכי ציבור באמונה...

וואַר איז געווען הערש געווירץ? געווען איז ער אַ זון פון שמחה לערער און אַן אייניקל פון אביגדור לערער (געווירץ). איך בין נישט זיכער צי איך געדענק זיין זיידן אביגדורן פערזענלעך, אָדער איך קען אים נאָר פון דער־ציילן. איך האָב בכיוון געגוצט דאָס וואָרט „לערער", ווייל ער איז געווען נישט ר' אביגדור מלמד, ניט אַ רבי, נאָר טאַקע אַ לערער. נאָך מיט אַן ערך 100 יאָר צוריק, האָט ר' אביגדור געלערנט מיט זיינע תלמידים און תלמידות וועלטלעכע לימודים, ווי פויליש, דייטש, שרייבן אַ יידיש שורה־גריסל צוזאַמען מיט תורה לימודים. געווען איז ר' אביגדור אַ זייער פיינער מענטש מיט גוטע מאַניערן. זיין ווייב רחל, וואָס איך געדענק זייער גוט, האָט ער באַהאַנדלט אויסערגעווייניגלעך אָנשטענדיק. מען פלעגט דערציילן, אַז אין דער גאַס איז ער מיט איר געגאַנגען צוזאַמען, און נישט ווי אַנדערע יידן אין יענער צייט זיינען געגאַנגען פאָרויס, לאָזנדיק זייערע ווייבער פון הינטן. געגעסן האָט ער מיט זיין ווייב רחל פון אייַן טעלער, און נישט אָנגעהויבן פריער עסן ביז זי איז געזעסן לעבן אים און צוזאַמען מיט אים הנאה געהאַט פון גאָטס גאָב. שמחה לערער איז געווען זייער זון.

פון דער שטוב פון שמחה געווירץ קען איך דאָ דערציילן אַביסל. אין מיינע פריע קינדער־יאָרן האָב איך געהאַט די געלעגנהייט אַרייַנצוקומען אין דעם פיינעם ציכטיקן הויז. די פרוי פון שמחה, איר נאָמען איז געווען איידל, און כשמה כן היא, געווען אַ זייער אידעלע פרוי און מוטער. געהאַט האָט זי פינף קינדער: דער עלטסטער איז געווען הערש; צווויי טעכטער — יענטע און שרה, מיינע צוויי חברות; שמואל און יודל. געבליבן נאָך דעם חורבן זיינען בלויז שרה און שמואל, וואָס לעבן אין ישראל.

אַלע קינדער זיינען געווען זייער אינטעליגענטנע, און שוין דעמאָלט

געלערנט פון זייער פאָטער עברית און טאַקע געדעדט צווישן זיך אין הויז העברעאיש.

אַרייַנצוקומען צו זיי אין הויז איז געווען אַנדערש ווי אין אַלע אַנדערע הייזער, וואָס איך פלעג אַרייַנקומען אין קאַלבושאָוו. די רייַנקייט און ציכטיקייט איז געווען אויסערגעווייַנטלעך. אויך געדעדט האָט מען דאָרט אַנדערש ווי אומעטום — זייער שטיל און געלאַסן. איך האָב זיך שטענדיק געוואונדערט, צי איז די דאָזיקע אויפפירונג געווען אַ רעזולטאַט פון דער גוטער דערציאונג, וואָס די מוטער האָט געגעבן אירע קינדער, אָדער צוליב דעם גרויסן דרך־ארץ נישט צו שטערן דעם פאָטער דאָס לערנען מיט די קינדער אין דער פאַרמאַכטער צווייטער שטוב. ווי עס זאָל נישט זיין, פאַר אונדז, די יונגע שטיפער, איז זייער שטוב געווען צו שטאַרק דיסציפלינירט און דעריבער נישט צו באַקוועם. האָבן מיר, דעריבער, געדופן יענטען און שרהן צו פאַרברענגען מיט אונדז אין אַן אַנדער שטוב, וואו מיר האָבן געקענט פריי אויסלאָדן אונדזערע יונגע טעמפּעראַמענטן.

הערש איז געווען היפּשע יאָרן עלטער פון אונדז. ער איז געוואָרן באַטראַכט פאַר אַן אינטעליגענטן און געלערנטן בחור. ער האָט געקענט און געדעדט אַ גוטן עברית. ער האָט שיין געשריבן. אַלע זיינע קענטענישן, וואָס ער האָט באַזיצט, וויסט איך נישט, צי זיי האָבן געשטאַמט בלויז פון זיין פאָטערס שטוב, אָדער ער האָט געשעפּט זיינע ידיעות פון ערגעץ־וואו אַנדערש.

פאַרן אויסברוך פון ערשטן וועלט־קריג, ווען די קליינע שטעטלעך אין פּוילן האָבן זיך אויפגעכאַפּט פון דעם לעטאַרגישן שלאָף, און יונגע יידישע מענטשן האָבן אָנגעהויבן צו לעכצן נאָך וויסן און צו קענען פאַרשטיין זייער נאַציאָנאַלע אָנגעהעריקייט, טאַקע אין יענער צייט האָט הערש געווירן געהאַט די גלעגנהייט צו באַוויזן זיינע גרויסע פעאיקייטן, ווי אַ מנהיג שאין כמוהו. ער איז געווען דער איניציאַטאָר פון אַלע ציוניסטישע טעטיקייטן אין שטעטל. ער האָט אָנגעפירט מיט קורסן פון עברית, אַליין געהאַלטן לעקציעס און אויפקלערונגען, אַראַנזשירט לעקטאָרן און רעדנער פון דער פרעמד, און זיינע טעטיקייטן זיינען געווען מיט איבערגעגעבנקייט און מסירות־נפש. עס האָט זיך צוליב דעם אַנטוויקלט אין קאַלבושאָוו אַ גאָר אויסערגעווייַנטלעך שיינע און באַוואוסטזיניקע יוגנט.

אין 1920 האָב איך פאַרלאָזט דאָס שטעטל, און דעריבער וויס איך גאָר ווייניק וועגן הירש געווירץ׳ס טעטיקייטן. עס זיינען אָבער דערגאַנגען צו מיר די בעסטע גרוסן, אַז ער איז אויסגעוואַקסן צו אַ גאָר גרויסער פּערזענלעכקייט, מיט אַ גוואַלדיקער השפּעה אויף קליין און גרויס. זאָל דאָ אויך דערציילט ווערן, אַז הערש געווירץ האָט זיך געזונמען פאַר זיין פרוי פייצע

מאַרין, וואָס איז געווען זיין תלמידה פון די יינגסטע יאָרן. ער האָט זי אַרומ־געמומען מיט נאַציאָנאַלן גייסט און מיט איר שטענדיק געריידט עברית, ביז ער האָט זי דערהויבן צו זיין ניווא און מיט איר חתונה געהאַט.

פייצע מאַרין איז געווען אַ טאַכטער פון אַ יידיש־באַלעבאַטישער היים. דער פאָטער, פּנחס מאַרין, איז געווען אַ קצב און ער, ווי אַלע קצבים אין קאָלבושאָוו, איז געווען אַ פיינער און אָרנטלעכער מענטש, אַ בעל־טובה און בעל־צדקה, און אין אַלגעמיין אַ בעל־מידות.

געהאַט האָט הערש מיט פייצען דריי זין. יעדער זון האָט מען געגעבן אַ תנכישן נאָמען, נישט ווי דער מנהג איז געווען און אין אַ סך קרייזן פאַר־בליבן ביז היינט־צו־טאָג — נאָך פאַרשטאַרבענע קרובים.

הערש געווירץ איז אויסגעוואַקסן צו אַן אָנגעזעענעם און נוצלעכן מענטש אין שטעטל. נישט בלויז האָט ער דערצויגן דעם יונגן דור; ער איז געווען דער בויער, פאָרשטייער און פירער פון די פאַרשידענע יידישע אָג־שטאַלטן און אינסטיטוציעס אין שטאָט. אין אַ רייַ אָרגאַניזאַציעס איז ער געווען סעקרעטאַר — אין דער קהילה, אין דער גמילות־חסדים קאַסע און אין אַנדערע. זיין אַ סעקרעטאַר האָט געמיינט, צו זיין די נשמה און פאַקטיש פירן און זיין פאָראַנטוואָרטלעך פאַר זייערע אַקטיוויטעטן.

אין די דרייסיקער יאָרן איז מיר אויסגעקומען זיך צו באַגעגענען מיט הערש געווירץ. ער איז מיך געקומען זען אין מיין היים אין קראָקע. ער האָט געבראַכט אַהין אַ שווער־קראַנק קינד אין אַ שפּיטאָל. זיין שוויגער, שרהלע מאַרין, איז מיט אים מיטגעקומען. דעמאָלט האָב איך געזען אַ גאָר אַנדערן הערש געווירץ. איך האָב דאַן פאַר זיך געזען אַ צעבראָכענעם טאַטן, וועלכער האָט געווייניגט מיט טרערן. איך האָב זיך דעמאָלט געטראַכט, אַז אפילו אַ מנהיג ביי יידן קאָן צעבראָכן ווערן, צוליב די ליידן פון אַ קינד. צי איז דאָס קינד געזונט געווארן, געדענק איך נישט.

הערש האָט מיר דעמאָלט אויך דערציילט אַן עפּיזאָד וועגן זיין שוויגער שרהלע, וואָס איז מיטגעקומען מיט דעם קראַנקן קינד (די פרוי זיינע האָט נישט געקענט קומען, ווייל זי האָט געמוזט בלייבן מיט די אַנדערע צווויי קליינע קינדער), אַז פרייטיק פאַרנאַכט, ווען זי איז געווען לעבן דעם אייניקל אין שפּיטאָל, און עס האָט זיך דערנענטערט די צייט פון ליכט־בענטשן, האָט זי זיך אַרומגעזען, אַז זי וועט דאָס מאָל פאַרפעלן אויפצונעמען די מלכה שבת. פלוצים האָט זי דערזען, דורכן שפּיטאָל־פענצטער, אַז קעגנאיבער צינדט אַ פרוי ליכט, און עס ברענען אויך ליכט אין אַ הענגל־לייכטער איבער דעם שבתדיקן טיש. האָט זי זיך נישט געפּוילט, אַרויס פון שפּיטאָל, אַנגעקלאַפּט אין דער יידישער טיר און אַן צו זאָגן אַ וואָרט, זיך אַרויפגעשטעלט אויף

אַ בענקל און געבענטשט די ליכט אין דעם ענגל־לייכטער און אַרויס־געלאָפן...

פון יענער צייט ביז נאָך דעם גרויזאַמען חורבן, האָב איך נישט געוואוסט וועגן דעם גורל פון הערש געווירץ ביז צו מיין קומען קיין אַמעריקע אין 1946. דאָ האָב איך זיך באַגעגנט מיט אַן אַרכיוו פון דאָקומענטן, בריוו און רעקאָרדס ביי מיין מאַן דוד זאַלץ, וועלכער האָט געהאַט דעם חוש און פאַרשטענדניש דאָס אַלץ אויפצוהיטן. לייענענדיק די פאַרשידענע מעמאָראַנדומס און באַריכטן, האָב איך געשטוינט צו זען, ווי הערש געווירץ האָט מיט געוויער פּינקטלעכקייט און אַ סך איבערגעבנקייט געגעבן צו פאַרשטיין די לאַנדסלייט אין אַמעריקע וועגן דער נויט אין קאָלבושאָוו, וועגן די מעטאָדן און אופנים ווי אַזוי קאָנסטרוקטיוו צו העלפן די אויפגעקומענע סוחרים דורך דער גמילת־חסדים קאַסע. ער פלעגט אויספירלעך באַריכטן, וואָס עס איז געטאָן געוואָרן פאַר דעם געלט, וואָס איז געשיקט געוואָרן פון די היגע הילפס־אָרגאַניזאַציעס. יעדן חודש זיינען אַזעלכע באַריכטן געשיקט געוואָרן, וואו עס ווערט אָנגעגעבן צו וויפל מענטשן עס זיינען געגעבן געוואָרן הלוואות. די דאָזיקע צענדליקער בריוו און באַריכטן שטעלן מיט זיך פאָר אַן אוצר. פון זיי איז אַ סך געשעפט געוואָרן צוריק אויפצושטעלן די געשיכטע פון דער יידישער קהילה אין אונדזער שטעטל פאַר דעם יזכור־בוך.

פון די געציילטע וואָס האָבן איבערגעלעבט דעם חורבן האָב איך זיך דערוואוסט, אַז הערש געווירץ איז אומגעקומען מיט דער קליינער גרופּע רעשטלעך יחידים — אַרום הונדערט, וואָס זיינען צוריקגעשיקט געוואָרן אין קאָלבושאָווער געטאָ נאָך דער אויסזידלונג פון 14־טן נאָוועמבער, 1942 אויס־צוראַמען די געטאָ; ער איז דאָרט געווען — דערציילט מען — מיט זיינע צוויי זין און דעם יינגסטן ברודער זיינעם, יודל. מען האָט אים צוגערעדט צו אַנטלויפן, אָבער ער האָט זיך אָפּגעזאָגט דאָס צו טאָן.

געהייליקט זאָל בלייבן זיין נאָמען און די נעמען פון אַלע, וואָס זיינען אומגעקומען אין די יאָרן פון גרויסן בראָך!

וועגן שלום בראָט

צו דעם, וואָס יוסף בן־מנחם האָט דערציילט וועגן שלום בראָט, וויל איך צוגעבן, אַז שלום איז געווען ניט קיין חסיד און ניט קיין תלמיד־חכם, נאָר אַ טייערער פאָלקס־ייד, וואָס האָט זיך אויסגעצייכנט מיט זיינע מענטש־לעכע באַציאונגען צו יידן אין נויט. אָט די האַרציקייט איז געווען ממש נישט משיג צו זיין.

שלום בראָט פלעגט אַרײַנקומען אין הויז פון מיינע עלטערן אַ פּאָר מאָל אַ וואָך. וואָס איז געווען דער צוועק פון אָט־די וויזיטן? אַ שמועס צו טאָן וועגן נצרכים אין שטעטל, וועגן דלות וואָס פייפט אין יידישע שטיבער, צווישן אונדזערע פאַמיליע־מענטשן, גאָר נאָענטע קרובים און ווייטערע, וועגן דער אַרעמקייט און נויט פון שכנים...

אין די יאָרן פון ערשטן וועלט־קריג, פּאָר דעם ווי מען האָט געפליכטעט פּאָר די רוסן און אויך נאָכן אומקערן זיך, האָט די נויט געווען אַלטיקט און אָנגעשפּאַרט כמעט אומעטום. באַזונדערס האָבן געליטן משפּחות, וואָס פלעגן קריגן שטיצע פון אַמעריקע פון זייערע פּאַרוואַנדטע און אַזוי ווי די מלחמה איז אויסגעבראָכן איז די פּאָסט־פּאַרבינדונג צווישן עסטרייך און די פּאַראייניקטע שטאַטן איבערגעריסן געווארן און אויך גאַליציע האָט דערפון געהאַט צרות. די דאָזיקע מענטשן האָבן זיך אין תחילת געטוליעט צו זייערע אַרטיקע קרובים, וואָס האָבן דאָ און דאָרט געהאָלפן, אַנדערע האָבן זיך געזוכט אַרויסצוהעלפן מיט אַביסל מסחר — דאָ געקויפט און דאָרט פאָר־קויפט, און פּאָר די מאַגערע רווחים האָט מען יאָקאָש דורכגעטראָגן ס׳ביסל אביונעשאַפט. געווען, ליידער, אויך אַזעלכע, וואָס די נויט האָט זיי געצוואונגען אויסצושטרעקן די האַנט...

אין דער משפּחה וואָס שלום בראָט האָט זיך מיט איר גורל פאָר־אינטערעסירט, זיינען אָט־די אַלע מעגלעכקייטן נישט געווען. געווען איז עס אַ משפּחה פון זיבן מיט קליינע פּיצעלעך קינדער, און מען איז ממש אויס־געאַנגען פון הונגער. ניט געווען קיין שיכעלעך פּאָר די קינדער און קיין האָלץ פאַרן ווינטער צו באַהייצן די דירה; שוין פאַרקויפט דאָס לעצטע און פאַרמשכנט אַלצדינג כדי צו קאָנען באַקן אַ געבעקס ראָאָוע ברויט פּאָר דער וואָך. דאָס האָט זיך שוין איך אויסגעלאָזט. דערצו האָט מען זיך געשעמט און ניט געוואָלט אַז דער סוד זאָל אַרויס פון די פיר איילן... ביי מיין פאָטער אין שפּייז־קראָם איז מען געווען פאַרשולדיקט איבער די אויערן און קיינער האָט נישט געהאַט קיין העזה צו בעטן נאָך...

דאָס איז געווען דער טייערער פאָלקסמענטש שלום בראָט. מיין מאַמע האָט אים דערציילט וועגן די אומשטענדן, אין וועלכע יענע משפּחה געפינט זיך. דער מאַן האָט געווייניט ווי אַ קליין קינד אויסהערנדיק דעם טרויעריקן באַריכט, אַרײַנגעליגט די האַנט אין קעשענע. וויפל ער האָט געגעבן האָב איך קיינמאָל נישט געוואוסט. געהאָלפן האָט ער אויף דער מינוט: קודם צו באַ־זאָרגן די משפּחה מיט שפּייז...

אַזוי פלעגט ער קומען, שלום בראָט, צו אונדז, כדי אויסצוגעפינען דעם מצב און געבן הילף; זיך באַפּרײַנדעט מיט די נויטבאַדערפטיקטע.

געזוכט תמיד ניט צו מאַכן דעם אומגליקלעכן פילן, אַז ער איז אַ מקבל. דאָ כלומרשט צוגעשאַנצט אַ פאַרדינסטל, און דאָרט גרייט געווען צו לייגן אַ גמילת־חסד. וועגן חס־ושלום אין אַזאַ משפחה איז געווען אַ קראַנקן־פאַל, האָט שלום בראָט צוזאַמען מיט מיין טאַטע־מאַמע געזען צו באַזאָרגן אַ דאָקטאָר און מעדיצין אויך.

און וועגן שלום בראָטס ווייב איז כדאי צו דערציילן: געווען איז זי אַ פרוי אַ צדיקת, אַן אשת־חייל. זי האָט אויף איר שטייגער און אופן געטאָן דאָס זעלבע וואָס איר שלום האָט געטאָן. געווען איז זי אַ באַשיידענע פרוי, געפירט אַ באַלעבאַטיש הויז און געשאַפן אַן אידעלע סביבה אַרום זיך. געהאָט האָט זי עטלעכע זין און בלויז איין טאָכטער. איך געדענק נאָך די אַלע קינדער, ווי קליינינקע אין זייערע גאָר יונגע יאָרן.

צוויי פון די זין געפינען זיך אין אַמעריקע און צוויי זין — צבי און דוד — לעבן אין ישראל. בעת אונדזער זיין אין מדינת ישראל, האָט מיין מאַן צוזאַמען מיט מיר זיך נעענטער באַקענט מיט זיי. דאָס זיינען אידעלע און פרומע בחורים און עס איז געווען אַ פאַרגעניגן מיט זיי צו פאַרברענגען. די רעשט פון דער משפחה האָט, ליידער, געטיילט דעם שיקזאַל פון אַלע אַנדערע קדושים, הי״ד.

וועגן דריי יידישע אַדוואָקאַטן

אין אונדזער שטעטל זיינען געווען עטלעכע יידישע פּראָפעסיאָנאַלן: דאָקטוירים און אַדוואָקאַטן. איך וויל דאָ זיך אָפּשטעלן אויף דריי אַדוואָקאַטן, וואָס ניט געקוקט אויף דעם פאַקט, וואָס זיי האָבן אַלע באַדינט מער־ווייניקער די זעלבע קליענטעלע און זיינען געווען טעטיק אין דער זעלבער סביבה, איז יעדער פון זיי געווען אַזוי אַנדערש, פאַרשיידן אין זייער דערציאונג, אין זייער אויסקוק, און אין זייער באַציאונג צו די יידן פון שטעטל.

וועגן ד״ר אַדאָלף בריק האָב איך אַבסאָלוט פאַרגעסן. וועגן אין איינעם אַ טאָג האָט מיך אָפּגערופן אויפן טעלעפאָן דער רעדאַקטאָר פון אונדזער בוך, און געפרעגט, צי איך וויס עפּעס וועגן אַזאַ יידן אין אַמאָליקן קאָלבו־שאָוו, האָט אויפגעטויכט ווי פון אַ חלום אַרויס די געשטאַלט פון דעם דאָזיקן מענטשן. דאָס איז געווען אין מיין פריער יוגנט: אַ קליין קינד בין איך דעמאָלט געווען, און איך האָב ניט אין מאָל אַבסערווירט דעם הויכן, זייער דיקן ד״ר בריק, דורכגיין אונדזער גאַס. אָפּנים, דאָס האָט געמוזט זיין זומער ווי איך האָב אים געזען, ווייל אין מיין זכרון האָט זיך איינגעקריצט זיין הויכגעוויקסיקע און ברייטע געשטאַלט, אָנגעטאָן אין אַ ווייסן ליינוונטענעם אָנצוג און אין אַ פאָנאָמאַ־הוט. ער פלעגט יעדן פאָרנאָכט שפּאַצירן איבער די

געסלעך פון דער יידישער אַרעמקייט. אָנגעשפּאַרט אָן אַ שטעקן, פלעגט ער זיך אָפּשטעלן אָפט לעבן אַיין הייזקע און אַוועק נענטער צו אַן אַנדערער הייזקע און זיך צוקוקן ווי יידישע קינדער זיצן אויף די נידעריקע שוועלן פון זייערע שטיבער און עסן זייער אַרעמען מאַלצייט.

ד״ר בריק פלעגט זיך אָפּשטעלן אוֹן אַריינקוקן אין די פענצטער פון וואַנען ס׳האָט אַרויסגעווייזט די יידישע נויט. פון אַלע זייטן פלעגן אים — קליין אוֹן גרויס — אַנטקעגנטראָגן אַ דייטשמעריש „גוטן אַוונד״. קינדער פלעגן אים ניט זעלטן אַרומרינגלען, אוֹן ער פלעגט אין אַזעלכע פאַלן אויס־טיילן זיי קרייצער מטבעות.

ערשט איצט, וועו איך האָב זיך אין יענעם טעלעפאָנישן געשפּרעך מיט אונדזער חשובן רעדאַקטאָר, דערוואוסט, אַז אָט־דער ד״ר בריק איז געווען אַ וויכטיקער ציוניסטישער פירער, אוֹן זיך באַטייליקט אין די ציוניס־טישע וועלט־קאָנגרעסן אוֹן האָט געהערט צו דער אָנפירערשאַפט פון אויפ־גייענדיקן ציוניזם אין גאַליציע, שפּילנדיק אַ וויכטיקע ראָל אין דער יידישער רענעסאַנס־באַוועגונג, ערשט איצט האָב איך אָנגעהויבן צו פאַרשטיין, פאַרוואָס האָט דער דאָזיקער טייערער ייד, אין יענע זומערדיקע פאַרנאַכטן, אָנשטאָט צו שפּאַצירן אין די פּראַכטפולע, מיט גרינע גראָזן אוֹן מיט געריטענער אוֹן סעדער אויסגעליגטע טיילן פון קאָלבושאָוו, וואו קריסטן האָבן געוואוינט, דווקא זיך אָפּגעשטעלט אין דער יידישער אָרעמקייט אוֹן אַריינגעזאַפּט אין זיך דעם וויי־געשריי פון יידישן צער. דאָ האָט ד״ר בריק געזען די יידן־נויט, אין איר סאַמע שווערסטער אויפלאַגע, כמו שהיא — אוֹן פון דאָנען האָט ער געזוכט אינספּיראַציע כדי צו קאָנען העלפן דעם טיטאַן פון יידישער געשיכטע, ד״ר טעאָדאָר הערצל, אין זיין קאַמף צו פאַרווירקלעכן אַ חלום לטובת די געפּייניקטע יידישע מאַסן, וואָס האָבן זיך אַליין נישט אָפּגעגעבן קיין רעכע־נונג דערפון, אין וואָס פאַראַ לאַגע זיי געפינען זיך.

ד״ר אַדאָלף בריק האָט אין קאָלבושאָוו דערזען די יידישע נויט אוֹן פון איר געשעפט פולע הויפנס אידיין אוֹן אָנרעגונג, וואָס האָבן אים געפירט צו זיין אייגער פון די ערשטע אָנזאָגערס פון פּאָליטישן ציוניזם.

קאָלבושאָוו אָבער האָט וועגן זיין טעטיקייט ממש גאָרניט געוואוסט.

* * *

אַן אַנדער טיפּ איז געווען דער יידישער אַדוואָקאַט ד״ר פייערשטיין (דעם ערשטן נאָמען האָב איך, ליידער, פאַרגעסן). געשטאַמט האָט ער פון ריישע, אוֹן געווען איז ער אַ פאָלקס־מענטש, אַ קליין־געוויקסיקער, פאַר יעדן האָט ער געהאַט אַ גוט וואָרט אוֹן צו יעדן שטעטלדיקן ייד האָט ער זיך

באַצויגן מיט משפּחהדיקייט, אָן וועלכן נישט איז אָנשטעל אָדער פּאַלשער באַרימערייַ, מיט יעדן זיך דורכגערעדט און געזוכט חבֿריש צו לינדערן די נויט פון זיין מיטמענטש. האָט ער באַמערקט אַ רעדל יידן שטיין אין מיטן מאַרק, פלעגט ד״ר פייערשטיין צוגיין און זיך צוהערן און אַריינוואַרפן אויך זיין וואָרט. געווען איז ער דורך און דורך ייִד און נאַציאָנאַל געשטימט. אין יעדן ייִד האָט ער געפילט אַ ברודער.

פּראַקטיצירט האָט ער אין אונדזער שטעטל פון אָן ערך 1912 און פּאַרלאָזט עס נאָכן טרויעריק באַרימטן פּאָגראָם אין 1919. ער האָט זיך דעמאָלט איבערגעצויגן קיין קראָקע. אין קראָקע פון צווישן בייידע מלחמות פלעג איך אים גאָנץ אָפט טרעפן. ווי אין קאָלבושאָוו איז ער פּאַרבליבן אַ גוטער, יידישער מיטפילנדיקער מענטש.

* * *

ואחרון אחרון — אָן אויסוואורף, וואָס זיין נאָמען איז געווען ד״ר ווילהעלם ראַבינאָוויטש. אַ ייִד איז ער געווען לויט זיין אָפּשטאַם און פּאַמיליע־נאָמען, און צוזאַמען דערמיט געווען אַ יידן־פרעסער, אויפגעפרעסן פון זעלבסט־האַס און פּשוטן אַנטיסעמיטיזם. אַ קליינער איז ער געווען אין זיין וואוקס, באַשאָנקען מיט הויקערס פון פּאַרנט און הינטן און שלעכט געווען פון דער נאַטור ווי זי, די נאַטור, איז געווען שלעכט צו אים. געשטאַמט האָט ער פון קראָקע און געקומען אין אונדזער שטעטל און געשפּאַסט און געלאַכט פון אַנדערע יידן. ער האָט געטריבן קאַטאָוועס פון די אָרעמע שטעטלדיקע יידן. קיינמאָל איז ער נישט געווען צווישן יידן, נישט ער און נישט זיין פּרוי און נישט זיינע צוויי זין. מען האָט אַפילו אין שטעטל געזעדט, אַז די זין זיינען נישט געיידישט געוואָרן. זיי זיינען אויפגעצויגן געוואָרן צווישן קריסטלעכע קינדער, און אין אַ סביבה פון קריסטן, און צוזאַמען מיט זייערע ניט־יידישע חברים אָנגעטאָן צרות צו יידן...

ווען די פּאָגראָמען פון 1919 זיינען אויסגעבראָכן אין קאָלבושאָוו און אין רעזולטאַט דערפון זיינען געווען 9 הרוגים פון צווישן די אָרטיקע יידן, האָט ראַבינאָוויטש, אויפנעמענדיק די פּאַרלאַמענטאַרישע דעלעגאַציע פון וואַרשע, וואָס איז געקומען אויספּאָרשן די סיבות און פּאָלגן פון דעם פּאָגראָם, ביי זיך אין הויז, געשאָטן פּעך און שוועבל אויף יידן בכלל און אויף די קאָלבושאָווער בפרט.

אַזויפיל יידישע קרבנות האָבן נישט געהאָלפן דעם היימישן זעלבסט־האַסער אויסצוקורירן זיך פון זיין שוידערלעכער חולאת. דער אַדוואָקאַט פון יידישן אָפּשטאַם איז קיין יידישער פּאַרטייִדיקער קיינמאָל נישט געווען.

אסטא הערצאג

דער קדוש ד״ר לעאָן אַנדערמאַן

(נאָטיצן פון זיין פרוי)

ד״ר לעאָן אַנדערמאַן איז געבוירן געוואָרן דעם 25־טן דעצעמבער 1895 אין ניוויע לעבן באָרשעוו. די פאַמיליע זיינע איז געווען אַ רייכע און אַ גרויסע — זעקס זין און צווי טעכטער. דער פאָטער זיינער איז געווען דער פאָר־וואַלטער פון די גיטער ביים גראַף באַוואָרסקי. די זין האָבן באַקומען הויכע בילדונג און דורכגעגאַנגען אוניווערסיטעטן: דריי פון זיי האָבן פאַרענדיקט ווי מעדיצין דאָקטוירים און צווייַ האָבן אויסשטודירט ווי יוריסטן. איינער איז יונגערהייט, אַלט זייענדיק 18 יאָר, געשטאָרבן.

ד״ר לעאָן אַנדערמאַן האָט שטודירט אין גראַץ, עסטרייך, און געקראָגן זיין דיפּלאָמע אין ווין אין יאָר 1922. קומענדיק צוריק קיין פוילן האָט ער נאָסטריפיצירט זיין דאָקטאָראַט אויפן יאַגעלאָנער אוניווערסיטעט אין קראָקע.

זיין פראַקטיק האָט מיין מאַן אָנגעהויבן אין ווין, ווו ער האָט געאַרבעט אין פאַרשיידענע שפּיטאָלן. זיינע עלטערן זיינען געווען פאַראינטערעסירט צו באַקומען די עסטרייכישע בירגערשאַפט, ווָאָרום ער האָט געדינט אין עסטרייכישן מיליטער אין דער ראַנג פון אַ מאַיאָר; זעט אויס, אַז ער האָט עס ניט געקאָנט באַווייזן, ווייל מען האָט דאָרט קיין יידישע דאָקטוירים אויס־לענדער ניט געוואָלט מקרב זיין.

אין יאָר 1925 האָבן מיר באַשלאָסן צו פאָרן קיין קאָלבושאָוו. מיין מאַן האָט דאָ געפונען אַ גרויסע פּראַקטיק. ס׳זיינען דאָ געווען אויך אַנדערע דאָק־טוירים, ער איז אָבער געווען זייער געליבט און געשאַצט, אַזוי דורך יידן ווי דורך די אָרטיקע פּאָליאַקן.

מיר האָבן געלעבט אין דעם שטעטל ביז דעם אויסברוך פון צווייטן וועלט־קריג, וועז די היטלער־האָרדעס זיינען עס באַפאַלן און אָקופּירט. נאָכ־דעם ווי ס׳האָט זיך אָנגעהויבן די דייטש־סאָוויעטישע מלחמה, איז אין 1942 מיין מאַן באַשטימט געוואָרן ווי דער פאָרזיצער פון „יודנראַט״ און דעמאָלט

האט זיך אויך אנגעהויבן דער גיהנום פאַרן יידישן קיבוץ אין שטעטל און פאַר אים פערזעגלעך.

צוערשט האבן זיך די דייטשע אקופאַנטן צו ד"ר אנדערמאַן באַצויגן מיט אַ סך רעספעקט. זיי האבן זיך צו אים אויך געוואַנדן וועגן מעדיצינישער הילף. זיין אנגענעמע פערזעגלעכקייט, זיין אינטעליגענץ, און גאָר באַוונדערס זיין גלענצנדיקע דייטשע שפראַך וואָס ער האט באַנוצט אין די אפטע געשפרעכן, האבן געמאַכט, אַז אפילו דער שטרענגסטער צווישן די סטאַנציאָנירטע מיליטערלייט אין שטעטל זאָלן האבן פאַרן יידישן דאקטאָר אַ סך דרך־ארץ. ער האט אין יענער פעריאָדע געפועלט אַ סך אין פילע פאַלן פון פערזעגלעכע אינטערוועגנצן. זיין זעלישע רואיקייט איז געווען איבערצייגנדיק. אויך זיין דרייסטקייט האט אים געמאַכט ריידן צו זיי ווי צו זיינע גלייכע און דעריבער האט ער גערעדט צו זיי אפן און אַזוי ווי ער האט געטראַכט. דאָס האט געמאַכט אַן אייגדרוק אויף די דייטשן.

אַמאָל, געדענק איך, האט דער דייטשער לאַנדראַט אַרויסגעגבן אַ פאַראַרדנונג, מיין מאַן זאָל צונויפזאַמלען 100 יידן, כדי זיי זאָלן גיין אין וואַלד אַריין האַקן האָלץ. ס׳איז געווען אוממעגלעך צו קריגן אַזאַ צאָל מענטשן, וואָס זאָלן זיין פעאיק צו טאָן אַזאַ מלאכה. האט ער, נישט האבנדיק קיין אַנדערן אויסוועג, געהייסן צושטעלן אַ צאָל יוגנטלעכע, קינדער ממש. דערביי האט ער געמאָלדן דעם דייטש, אַז דער „יודנראַט" האט ניט קיין העק צו געבן אַלעמען און אַן אַ האַק קען מען קיין האָלץ נישט צוגרייטן. אויף דעם האט דער לאַנדסראַט דערקלערט, אַז „אין דייטשלאַנד און באַזונדערס אונטער היטלערן איז אַלץ מעגלעך". ווען, ניט געקוקט אויף דעם ענטפער, האט מיין מאַן ווייטער ניט אפגעטראָטן, אַז ער וועט די פאַראַרדנונג נישט קאַנען אויספילן, האט דער לאַנדסראַט אפגעענטפערט: „וואָס וועלן זי מאַכן, ווען איך אַלע יודען אופהענגען?" אויף דעם האט ד"ר אַנדערמאַן געענטפערט: „דאַן ווירד דער הענקער פיל צו טאַן האבן".

דער גאַנצער פאָוויאַט, די גאַנצע געגנט און באַזונדערס די שטעטלדיקע יידן זיינען געווען זייער אומרואיק וועגן גורל פון מיין מאַן נאָך דעם זייער שוועלן געשפרעך. מען האט זיך געשראָקן, אַז פאַר אַזעלכע רייד וועט דער אכזר זיך וועלן נוקם זיין. דער רעזולטאַט איז אבער געווען, אַז די דייטשן האבן באַאַרגט אייזערנע העק פאַר די אַרבעטער.

געווען זיינען אַזעלכע פאַלן און ענלעכע גאָר אַ סך. אַזוי, למשל, בשעת ס׳האט זיך געהאַנדלט וועגן אַפראָוויזאַציע פאַר דער יידישער באַפעלקערונג,

פלעגט מיין מאַן רואיק, אומצוויידייטיק און שאַרף האַנדלען אַזוי, אַז ווי לאַנג ס׳האָט זיך געלאָזט, האָט מען געלייסט הילף די נויטבאַדערפטיקטע.

אין יולי 1942 איז ד״ר אַנדערמאַן אַרעסטירט געוואָרן צוזאַמען מיט ד״ר קליינהאַוז. געזעסן זיינען זיי צוערשט אין דער קאָלבושאָווער תפיסה און שפּעטער האָט מען זיי אַרויסגעפירט קיין ריישע און דאַן קיין אוישוויץ. איך ווייס, אַז אין פּאַרלויף פון אַ לאַנגער צייט, בעת ער איז געווען פּאַרהאַלטן אין קאָלבושאָוו, האָט אים אָפט דער אויפזעער פון דער טורמע, אַ פּאָליאַק, באַהאַלטענערהייט געבראַכט צו זיך אַהיים, ער זאָל דורכשלאָפן די נאַכט. און אַזוי האָט ער זיך אָפּגערעדט, אַז אַ געוויסע נאַכט, וועט ער וועט זיין אויסער דעם בנין פון דער תפיסה, וועט ער זיך מער נישט אומקערן אַהין. דערווייל האָט דער שיקזאַל געוואָלט עפּעס אַנדערש. יענעם אָוונט האָבן די דייטשן פּאַראַדנט אַרזיסצופירן די אַרעסטירטע קיין ריישע און ווען מען האָט אים ניט געפונען אין זיין צעל, האָבן זיי אים באַשלאָסן צו זוכן. אַוודאי האָט ד״ר אַנדערמאַן געקאָנט דעמאָלט אויספירן זיין פּלאַן. ער האָט אָבער געפילט, אַז די דייטשן וואָלטן זיך נוקם געוועזן אויף די שטעטלדיקע יידן. ער האָט עס געוואָלט אויסמיידן, האָט ער זיך צוגעשטעלט.

איך האָב מיין מאַן ניט געזען מער. ער האָט יאָ נאָך געדענקט מיר צוצושיקן אַ קוויטעלע, אַז איך זאָל תיכף פאַרלאָזן קאָלבושאָוו צוזאַמען מיט אונזער 14־יעריקן זון, ווייל ער האָט דערוואַרט רעפּרעסיעס קעגן מיר מצד די דייטשן. איך האָב עס דורכגעפירט אויפן אָרט. אַזוי ווי כ׳בין געשטאַנען, האָט מיך אַ פּוילישער אָפּיציר אַרויסגעפירט פון שטעטל די זעלבע נאַכט מיט פערד און וואָגן קיין דעמביצע. פון דאָרט, נאָך גרויסע שוועריקייטן און אין אַ שוועריקן סכנה האָבן מיר זיך געלאָזט איבער די וועגן און אָנגעקומען קיין קראָקע. אויך אין קראָקע בין איך מיט מיין זון צו לאַנג ניט געזעסן, און ביי דער ערשטער געלעגנהייט, אַ דאַנק דער הילף פון גוטע פרייַנט, האָבן מיר דערגרייכט וואַרשע.

מיר האָבן נישט איבערגעלעבט די מלחמה אין קאָלבושאָווער געטאָ, אויך ניט אין וואַרשעווער געטאָ. אויף אַרישע פּאַפּירן האָב איך איבערגעלעבט, ביז דעם אויסברוך פון וואַרשעווער געטאָ־אויפשטאַנד און שפּעטער דעם אויפ־שטאַנד פון וואַרשע. מיין זון איז געווען מיט מיר, אָבער ער איז, ליידער, אומגעקומען. איך בין פון די דייטשן אַרויסגעפירט געוואָרן ווי אַן אַרישע אין די דייטשע לאַגערן. דער גורל האָט געוואָלט, אַז איך זאָל איבערלעבן אַלע צרות און די שוערע פאַרלוסטן מיינע — דעם אידעאַלן מאַן און מענטש און דעם אייניקן זון.



ד״ר לעאן אַנדערמאַן, הי״ד



ד״ר אַנדערמאַן אין אוישוויץ



ד״ר אַנדערמאַנס זון, מאַרעק, הי״ד

דאס געזעלשאפטלעכע לעבן

בצלאל גרינשטיין

„תפארת בחורים"

ס׳האָט שוין געמוזט עקזיסטירן אַ ציוניסטישע אגודה פון לאַנג אין שטעטל, ווען בחדרי־חדרים און אין געהיים האָט זיך אויסגעשיילט דער ציוניסטישער אַלגעמיינער פאַריין „תפארת בחורים" אין קאַלבושאָוו. בדרך־כלל איז דאָס שטעטל געווען פאַנאַטיש, חסידיש, אַלט־פרענקיש און יעדער פאַרזוך אויפצונעמען אַ געדאַנק אָדער אַן אידייע פון דרויסן, איז דורך דעם עלטערן דור באַטראַכט געווָארן ווי אַ פאַרברעך, אַ מין אַראָפגיין פון דרך הישר. די חסידישע עלטערן און די גאַנצע אומגעבונג האָבן נישט סובל געווען די השכלה, וואָס האָט זיך געגנומען מיט כוח אַריינרייסן אין יעדע שטוב דורך אַלע שפאַרונעס און מיטלען. דער לאָקאַל פון „תפארת בחורים" איז אָפט באַפאַלן געוואָרן פון די פרומע טאַטעס, וואָס האָבן שטענדיק געמאַכט תלי־תל פון יעדן ספר אָדער בוך וואָס זיי האָבן באַטראַכט ווי אפיקורסיש.

די יונגע מיטגלידער פון „תפארת בחורים" האָבן, ניט געקוקט אויף די אומאויפהערלעכע שיקאַנעס און איבערפאַלן, איינגעשאַפט זיך גרעסערע צאָלן פון אינטערעסאַנטע השכלה ספרים אין ציוניסטישע ליטעראַטור; זיי האָבן אָרגאַניזירט העברעאישע קורסן, שעורי תנ״ך און געלערנט יידישע געשיכטע. די השפעה פון „תפארת בחורים" איז געוואַקסן און איר אָנזען — געשטיגן. דער עלטערער דור האָט צוביסלעך זיך צוגעוואוינט צום געדאַנק און אַרויסגערופן, לסוף, טאָלעראַנץ.

די פירנדיקע מיטגלידער זיינען געווען אייזיק שפילמאַן, שלמה אָרגעל, לייבוש גרינשטיין, וואָלף אָנפאַנג, הירש געווירץ און לייבעלע פרישמאַן. זיי זיינען געווען די מאָטאָרן פון פאַריין. טעטיק זיינען אויך געווען ירוחם פראָסט, ישראלטשע דערשאָוויץ (דעם דיינס זון), בעציק קליין, גימפל אינזעל און אליהו (עליש) לייזער.

דער פאַריין האָט עקזיסטירט ביז נאָכן ערשטן קריג אין 1918, ווען איך האָב פאַרלאָזט ס׳שטעטל און זיך באַזעצט אין אַנטווערפן.

יהודה לעצטער (לייביש אָסען)

די ציוניסטישע יוגנט

כאָטש דאָס שטעטל איז געווען אין דעם צוזאַמענשטעל פון זיין יידישער באַפעלקערונג פרום־אָרטאָדאָקסיש מקדמונים אָן, פונדעסטוועגן איז עס נישט געווען אין גאַנצן האמאגעניש איינהייטלעך. ווען איבער עסטרייך און שפּעטער אין פּוילן האָט זיך דאָס יידישע לעבן אָנגעהויבן אַנטוויקלען און אין דעם מויער פון דער דעמאָלטיקער יידישקייט האָבן זיך באַוויזן די ערשטע שפּאַלטן, האָט אויך אונדזער קאָלבושאָוו זיך אַרויסגעוויזן צו זיין רייף און געוואָרן ווי אַ שותף צו די פּאַרטייאישע פּראָצעסן וואָס האָבן זיך אַנטוויקלט אומעטום. דאָס שטעטל האָט באַקומען אַ באַזונדערן חן, ווען ס׳זיינען אַנטשטאַנען און זיך אַנטוויקלט כלערליי געזעלשאַפטן און אָרגאַניזאַציעס אין אַלע קאָלירן פון רעגנבויגן. ווי געזאָגט, אויבנאויף איז אַלץ געווען אַרומגעצויגן מיט דער שלווה פון חסידישן חדר, וואו די יוגנט האָט זיך אָנגעזאַפּט מיט תורה און לערנען און פון אָט דעם רעליגיעזן חינוך געווען באַווירקט אויפן גאַנצן לעבן, דאָך האָט דער קאָלבושאָווער יוגנטלעכער געהאַט אַן אָפן אויער פאַר אַלע נייע ווינטן, וואָס האָבן אָנגעהויבן צו בלאָזן ערגעץ־וואו און דערגאַנגען אין שטעטל. די ווערטער סאָציאַליזם, ציוניזם זיינען ניט געווען קיין פּוסטע קלאַנגען, נאָר, אדרבא, אָפּגעהילכט מיט דער גאַנצע גאַמע פון שטאַרקייט און ניואַנס, מיט וועלכע אָט די באַגריפן האָבן דורכגעדרונגען די יידישע גאַס.

ביז דעם יאָר 1928 האָבן אַלע יונגע מענטשן אין קאָלבושאָוו געווען חסידיש געקליידט, אפילו די וואָס האָבן זיך באַטראַכט ווי פאָרגעשריטן. אַ בחור האָט געמעגט ביז דער חתונה טראָגן אַ קורצן בגד, אָבער באַלד נאָך דער חתונה האָט ער אויף זיך אַרויפגעצויגן אַ זיידענע בעקעשע מיט אַ שטריימל. דאָס מיידל האָט נאָך דער חתונה אָנגעטאָן אַ שייטל אויפן קאָפּ, ווען אפילו אויף די אייגענע האָר. גאַנץ זעלטן, אַז אַ בחור זאָל אַדורכלאָזן אַ מנחה אָדער אַ מעריב אין אַ וואָכעדיקן טאָג, ניט אַריינגיין אין שול אַריינ־כאַפּן אַ קדושה, ווער שמועסט שבת, ווען מען איז געגאַנגען צוזאַמען מיטן טאַטן.

אַזוי האָט עס זיך געפירט, על־פּי אינערציע. טיף איינגעוואָרצלט איז

געווען דער יידישלעכער דרך, אַז ער האָט זיך אַזוי געפירט ביז צום סאַמע לעצטן יאָרצענדליק פון יידישן לעבן אין שטעטל.

דאָס אַלץ האָט אָבער נישט געשטערט, אַז עס זאָלן זיך גרינדן פאַר־שיידענע פאַרטייען און אינסטיטוציעס, און אַז יעדע גרופּע זאָל האָבן איר באַשטימטע אידייע, וואָס זי האָט זיך באַמיט צו פאָפולאַריזירן און פאַרשפרייטן צווישן די יידן אין שטעטל. דער סאַמע ערשטער פאַריין איז געווען דער „השחר".

דער „השחר" איז געגרינדעט געוואָרן אין י. 1925. ס׳איז שוין אויך דעמאָלט אין שטעטל געווען אַ גרופּע פון חלוצים, וואָס האָבן געטרוימט און געגרייט זיך עולה צו זיין קיין א״י, ווי יאַנטשע ראָטשטיין, פּתחיה ליידנער, פּנחס האפּערט, אסתר ווייס, שרה געווירץ אין אלתר לייזער. דער „השחר" איז געווען אַן אַלגעמיין ציוניסטישע אָרגאַניזאַציע, וואָס האָט זיך באַשעפטיקט מיט פאַרשפרייטן די ציוניסטישע אידעאַלן; זי האָט פאַרזוכט צו גרינדן אַ ביבליאָטעק און אַריינציען יונגע און אויך מיטליאָריקע מענטשן אין קרייז פון איר השפּעה. ס׳איז דעמאָלט געווען אַ צייט, ווען אַלץ איז געווען אויסגע־הונגערט נאָך אַ בוך, אַ ליד, אַ צייטונג. צוליב פאַרשיידענע סיבות האָט מען דאָס אַלץ אין דער היים נישט געהאַט: ניט שטענדיק האָבן די עלטערן דער־לויבט צו קויפן אַ ביכל און געלאָזט עס לייענען, און אָפט האָט מען געדאַרפט אָנקומען צו די עלטערן וועגן אַ פּאָר גראָשן און זיי האָבן עס ניט געהאַט צו געבן.

צווישן די גרינדער פון „השחר" דאַרפן דערמאָנט ווערן: יחזקאל־מענדל דערשאָוויץ, יאָסל גרינשטיין, עקיבא לייסטנער, אלחנן גראָסמאַן, דן בירנבוים, דן קליינמאַן, יעקעל האאר, קירשענבוים, זעליג ראָזענפעלד, י. ראַפּאָפּאָרט און ד״ר אַנדערמאַן.

יעדן זונטיק דורך דעם ווינטער סעזאָן — און ניט זעלטן אויך זומער צייט — זיינען פאָרגעקומען פאָרלעזונגען אויף פּאָליטישע און קולטורעלע טעמעס מיט שטאָטישע פאָרלייענער, און ניט אין מאָל זיינען איינגעלאָדן געווארן כוחות פון דער פרעמד צו האַלטן רעפעראַטן. יעדעס מאָל נאָך אַ לעקציע זיינען פאָרגעקומען דיסקוסיעס און יונגע מענטשן האָבן אויפגעהערט זיך אויסצובאַהאַלטן מיט זייערע ציוניסטישע איבערצייגונגען.

אין יאָר 1928 איז געגרינדעט געוואָרן די „התאחדות" פאַרטיי. צום ערשטן קאָמיטעט (וועד) פון דער אָרגאַניזאַציע האָבן געהערט די פאָלגנדיקע: משה־הערש טענצער, איציק ליבער, משה בירנבוים, משה פעלד און לייביש אָשען (יהודה לעצטער). דער שרייבער פון די שורות האָט געהאַט דעם כבוד

צו שטיין אין דער שפּיץ פון דער „התאחדות" ביז זיין עולה זיין. אַלע כּמעט אַן אויסנאַם זיינען מיר געווען חסידישע בחורים, וואָס זיינען באַאיינפלוסט געוואָרן פון דער לערע פון א. ד. גאָרדאָן. מיר האָבן זיינע ביכער געשלונגען, יעדעס וואָרט פון אונדזער רבי'ן איז געווען הייליק און מיר האָבן זיך מיט זיין וואָרט געקוויקט. נישט ביי איינעם פון אונדז האָט מען געקאָנט באַמערקן פאַרשטעקט א"ד גאָרדאָנס העברעאישע ביכער „האומה והעבודה" אָדער „האדם והטבע", אין וועלכע דער גרויסער דענקער האָט אַרויסגעבראַכט די אידייען וועגן מענטש, פאָלק און אַרבעט. מיר האָבן זיך דערפילט זייער נאָענט צו זיין סאָציאַליזם, אין וועלכן מיר האָבן נישט געפונען קיין סתירה צו די ביז איצטיקע אַנשויאונגען וועגן יידישקייט.

מיר האָבן אַריינגעצויגן אין „התאחדות" די אינטעליגענץ פון שטעטל ווי אויך די אַרבעטער יוגנט, אויך מיידלעך האָבן מיר זיך באַמיט אויפצוקלערן און באַווירקן. אין משך פון דער צייט איז נישט געבליבן קיין יידישע משפּחה, וואו אונדזער פאַרטיי זאָל נישט האָבן קיין פאַרשטייער. דאָס האָט געפירט דערצו, אַז מיר האָבן אויך געקראָגן אַ דריסט הרגל צו די עלטערן, וואָס זיינען נישט אין מאָל געווען אַנטי־ציוניסטיש געשטימט. צוליב די קינדער האָבן זיי אויך געקויפט אַ שקל, נישט זעלטן געלאָזט אויפהענגען אין שטוב די בלוי־ווייסע קרן־קיימת פושקע. ס'זיינען אויך געווען צוזאַמענשטויסן צווישן עלטערן און קינדער. ס'איז זייער אָפט דערעגאַנגען דערצו, אַז אַ טאַטע האָט צעריסן ביכלעך מיט שקלים אויף פּיץ־פּיצלעך, אַז דער זון אָדער די טאָכטער זאָלן עס געדענקען לעולם ועד. צוליב דער אַלגעמיינער אָרעמקייט, האָט אַ מאָמע געפונען אַ תירוץ נישט צו לאָזן איר קינד בייצושטייערן צו אַ פאָנד. די שווערסטע פּראָבלעם איז געווען, ווען דאָס יינגל האָט געהאַט דאָס מזל צו קריגן אַ סערטיפיקאַט און זיך געגרייט אויף עליה און זעקס מאָנאַטן פאָר דער דאַטע, האָט דער קאַנדידאַט פאָר עלייה געדאַרפט איינצאָלן פאָר רייזע־הוצאות — און דאָ האָבן די עלטערן געזאָגט: לא מיט אַן אלף! אַ ביטערע טראַגעדיע האָט זיך דעמאָלט אָפגעשפּילט אין יידישע היימען. פונ־דעסטוועגן קען מען זאָגן מיטן פולן מויל, אַז צוליב מאַנגל אין געלט איז אין קאָלבושאָוו נישט אויסגעקומען קיינמאָל אַז אימיצער זאָל ניט פאַרלאָזן פוילן קיין ארץ־ישראל.

ס'האָבן זיך אין יענע יאָרן אויסגעצייכנט אין זייער טעטיקייט אין התאחדות אַזעלכע מיטגלידער, ווי מרדכי לאַנגוויייל, משה קרעבס, חיים קינסטלעך, זעלדע קינסטלעך, שמואל טראַמפּעטער, חנה ווייס, גוטשע ראָזענ־בלום, אהרן גלעזל, פייטשע גלעזל, אברהם לעמפּל, בועז פייער, גיטל פייער,

בעריש שווער, אלימלך שווער, דוד פעלד, יידל ביילער, דבורה אולן, יחד אַלען, נתן גרינשטיין, בערל פּאלאפקער, שרה ערלעך, לייביש וואַרהאַפט, אברהם בילפעלד, פּתחיה בילפעלד, יידל געווירץ, אסתר באַווס, הינדעלע בעלער, שרה וואַלף, דוד האַאר, שרה רייך, יוסף פּרייפעלד א״א.

די באַציאונגען האָבן זיך געביטן אין זייער אַ סך היימען צו אונדזערע ציוניסטישע באַמיאונגען צוליב גאַנץ אַנדערע טעמים. ווי עס זאָגט זיך אין יידישן שפּריכווארט, האָט דער אָפּטער טראָפּן געשפּאָלטן דעם שטיין. די פּאָגראָמען, די אַנטי־יידישע עקסצעסן, די באַיקאָט אַקציעס פון די אַנטי־סעמיטישע פּאָליאַקן — דאָס אַלץ האָט געעפּנט די עלטערן די אויגן אויף דער לאָגע און זיי האָבן איינגעזען די וויכטיקייט און די ריכטיקייט פון אונדזער אידעאישן וועג, וואָס האָט אויך געהאָט אַ פּראַקטישן ווערט, ווייל ער האָט געגעבן אַ האָפענונג און אַ וועג די קינדער און די יונגטלעכע.

די „התאחדות״ איז געווען די ערשטע גרופּע אין שטעטל, וואו יינגלעך און מיידלעך האָבן געהערט צוזאַמען. פּאַרשטענדלעך, אַז פון אַזאַ רעוואָלוציאָנערן גאַנג האָבן די פּרומע טאַטעס און מאַמעס לכתחילה קיין נחת נישט געהאַט. זיי האָבן זיך אָבער צו דעם צוגעוואוינט. דער לאָקאַל וואו די גרופּע האָט אָפּגעהאַלטן אירע מיטינגען און האָט זיך געטראָפן איז געווען ביי דבורה פעלד.

איינע פון די גרויסע אויפטוען פון דער אַרטיקער „התאחדות״ איז געווען דאָס אויפשטעלן פון אַ „תרבות״ אַרגאַניזאַציע אין קאָלבושאָוו. „תרבות״ איז געווען אַן אַרגאַניזאַציע צו פאַרשפּרייטן די העברעאישע שפּראַך און קולטור. זי איז טאַקע אַרגאַניזירט געוואָרן פון „התאחדות״ אָבער געהערט האָבן צו איר יידישע יונגעלייט פון אַלע קרייזן. ס׳זיינען אויפגעקומען קורסן צו דערלערנען עברית און צווויי לערער זיינען אָנגעשטעלט געוואָרן: יהודה קאַלער פון טאַרנאָפּאָל און יענקעלע ליטוואַק פון טאַמאַשאָוו. די עברית־קורסן האָבן געהאַט גאָר גרויס דערפאָלג. די קורסן און די גאַנצע העברעאישע טעטיקייט האָבן אַריינגעצויגן אַ סך מענטשן אין דער אַרבעט. עברית האָט אַריינגעדרונגען אין אַ סך שטובן. מען האָט געקאָנט הערן אַ העברעאישן געשפּרעך אין גאַס און דאָס העברעאיש ליד האָט זיך אָפט אַרויסגעשפּאַרט דורך אָפענע פענצטער אין דער גאַס אַרויס. אַוודאי האָבן מיר זיך אָנגעשטויסן אויף אַן אָפּאָזיציע. זיינען דאָך נאָך אַלץ פאַרבליבן יידן, וואָס האָבן באַטראַכט העברעאיש ווי לשון קודש, און געהאַלטן אַז די הייליקע שפּראַך ווערט פאַרשוועכט דורך אַזאַ מין טעטיקייט... די צייט האָט אָבער געטאָן דאָס איריקע.

אין י. 1931 איז די ערשטע גרופּע חלוצים אַוועק קיין ארץ־ישראל.

וואָס פאַראַ איינדרוק דאָס האָט געמאַכט אין שטעטל, קאָן מען זיך לייכט פאָרשטעלן. אין לעצטן וועד פאַר מיין אָפּפאָר קיין א״י האָבן געהערט: לייביש אָשען, משה פעלד, אברהם ליידנער, אהרן גלעזל, ליבע בעלער, משה־הערש טענצער, ירמיהו ליפמאַן און מרדכי לאַנגווייל.

מיר האָבן נאָך באַווּיזן צו אָרגאַניזירן אַ הכשרה פונקט אין שטאָט. געקומען זיינען אַהער יינגלעך און מיידלעך פון וויט און נאָענט זיך צוצו־גרייטן פאַר עליה. זיי האָבן זיך דאָ צוגעוואוינט צו פיזישער אַרבעט, וואָס זיי האָבן קיינמאָל אין זייער לעבן נישט געטאָן. זיי האָבן זיך, אויב ס׳האָט זיך געלאָזט, געלערנט אַ מלאכה. עטלעכע האָבן געאַרבעט אין טאַרטאַק, אַנדערע אין די מילן, אין אַ סטאָלעריי און אין אַ שלאָסער וואַרשטאַט. געוויסע פון צווישן די הכשרה מענטשן זיינען אַרויס האַקן האָלץ און העלפן אין פעלד־אַרבעט. אין קאָלבושאָוו אָבער איז דערשינען אַ נייער טיפּ יונגער ייד, וואָס האָט מיט שטאָלץ געהאַלטן אַ זעג אין האַנט, אַדער אַ רידעל. אין דער מאַסע פון חסידיש געקליידטע זיינען זיי באַשטימט געווען אויסנאַמען, וואָס האָבן אויף זיך געצויגן דעם אַלגעמיינעם אויפמערק.

אין צוזאַמענהאַנג מיט דער פאַרצווייגטער ציוניסטישער טעטיקייט זיינען קיין קאָלבושאָוו געקומען רעדנער, פּרעלעגענטן און פאַרטיי־פאָרשטייער פון דער פרעמד. אַ מעכטיקן אייַנדרוק האָט געמאַכט אויף די קאָלבושאָווער יידן די פּערזענלעכקייט פון ר׳ חיים נייגער פון טאַרנע. ער איז געווען אַ שיינער מענטש מיט אַ שיינער וווייסער באָרד און געווען איז ער אַ ריזיקער רעדנער. ס׳איז נישט אָנגעקומען לייכט צו קריגן דעם בית־המדרש ער זאָל קומען דאָרט רעדן. אָבער מיר האָבן עס געקראָגן סוף־כל־סוף. אַ צווייט מאָל, ווען אַ רעדנער האָט געדאַרפט קומען, איז עס שוין אָנגעקומען לייכטער, הגם יעדעס מאָל איז געווען אַ קאַמף וועגן דעם. אין שטאָט זיינען אין שפּעטערדיקע יאָרן געקומען מיט באַזוכן און רעפּעראַטן די באַקאַנטע ציוניס־טישע פירער און פערזענלעכקייטן: ד״ר ג. טאַרלאָ פון קראָקע, חיים שורער פון לעמבערג (דער שפּעטערדיקער רעדאַקטאָר פון „דבר״), מלך ניישטאַט פון לעמבערג (דער פאַרפאַסער פון דעם 2־בענדיקן ווערק „דער חורבן און אויפשטאַנד פון די יידן אין וואַרשע״ אין פירער פון דער ציוניסטישער אַרבעטער וועלט באַוועגונג), פישל ווערבער פון לעמבערג און פּנחס לוביאַני־קער (דער איצטיקער פּנחס לבון), גרינדער פון „גורדוניה״, וואָס איז צו אונדז געקומען פון מרכז „החלוץ״ פון וואַרשע.

די קאָלבושאָווער חלוצים אַליין האָבן אין הסכם מיט די חלוצישע הויפּט־אָרגאַנען אין גאַליציע און פּוילן געשאַפן אַ באַזונדערן הכשרה פונקט

אין קאַלושקי לעבן לאָדזש; אַהין בין איך געפֿאָרן. אויך זיינען דאָרט געווען ישׂראל הויזער און ירמיהו ליפּמאַן. מיר האָבן דאָרט זייער שוועך געהאַרעוועט. די שווערסטע און שמוציקסטע אַרבעטן האָבן מיר געטאָן. אַלץ מיט דעם אידעאַל אין האַרצן. מיר האָבן געטראָגן קויל, אויסגעלייקט וואַגאָנען מיט סחורות, געאַרבעט אין האָלץ־לאַגערן, געאַרבעט ווי נאַכט־וועכטער. די באַדינגונגען זיינען געווען שווערע, ווייל די הכנסות זיינען נישט געווען קיין צו גרויסע, און מיר זיינען נישט געווען געוואוינט צו שווערע פיזישע פּראַצע. געדענקט האָבן מיר אָבער, אַז דאָס איז נאָר הכשרה, צוגרייטונג הייסט עס, צו אונדזער עליה קיין ארץ־ישׂראל.

פּאַרגיטיקט פּאַר די שווערע איבערלעבענישן אויף דעם הכשרה פונקט האָבן די צוזאַמענפּאָרן און צוזאַמענטרעפן מיט חלוצים פון אַנדערע פלעצער. אָט געדענקט זיך דער כינוס פון חלוצישער יוגנט אין לאָדזש, וואוהין מיר זיינען געגאַנגען צופוס. באַטייליקט זיך אין יענעם כינוס האָט דוד בן־גוריון. דער רושם איז געווען אַ געוואַלדיקער. מיר האָבן געהערט אַ גרוס פון אַר־בעטנדיקן א״י אין דערזען פּאַר זיך אַ מחנה פון חלוצים וואָס איז גרייט עולה צו זיין, אויך שליחים פון א״י וואָס פירן אָן מיט דער קולטור און פּראָפּאַ־גאַנדע טעטיקייטן. דאָס האַרץ האָט געקלאַפּט שנעלער און די האָפּנונג פון שנעלער עלייה האָט אונדז אַלעמען געשטאַרקט. אין דעם לאָדזשער צוזאַמענ־פּאַר האָבן זיך אויך באַטייליקט די חברים: חנה ווייס, זעלדע קינסטלעך, מרדכי לאַנגוויייל, יהושע ראָזענבוים, משה קרעבס און לייביש אָשען.

אין קאַלבושאָוו האָט מען דערווייל נישט געוווסט. ס׳איז אַרגאַניזירט געוואָרן די יוגנט אַרגאַניזאַציע פון „התאחדות״ — די „גורדוניה״. הגם פּאַטראָניזירט פון עלטערע חברים, האָט זי זיך געפּירט זעלבסטשטענדיק. די קינדער האָבן געטראָגן מונדירן פון כאַקי און פלעגן פּאָרן אויף זומער קאַלאָניעס. די עלטערן קוקן אָווק אָן אין תוך זיינען זיי צופרידן ווען זייערע קינדער קומען נאָכן זומער צוריק אָפּגעברענטע, צופרידענע, באַגייסטערטע.

ס׳וועט אויך געגרינדעט אַ דראַמאַטישער קרייז לעבן „התאחדות״. דער קרייז רעפּעטירט און גרייט־צו אַ רעפּערטואָר פּאַר פּאַרשטעלונגען, אין וועלכע ס׳האָבן אָנטייל גענומען משה פּעלד, מרדכי לאַנגווייל, אהרן גלעזל, לייבוש אָשען, קנאָבל, הינדע בעלער, גוטשע ראָזנבוים, דבורה אולן, משה קעבס, שמואל טראמפּעטער, פייטשע גלעזל, מוינקע פּעניבל, חנה ווייס, ישׂראל הויזער, יהודה געווירף, איטשע מינץ, מאַלטשע שפּרינגער. די גרימירער איז געווען שלום אויכהויזיקער. די טעאַטער גרופּע פירט אויף אין שטעטל, פּאַרט אויך אַרויס אין אַנדערע שטעטלעך. אין קאַלבושאָוו איז „דאָס פּינטעלע

ייד״ אויפגעפירט געוואָרן אַמאָל אין זאַל פון „סאָקאָל״. דער זאַל איז געווען איבערפולט און די הכנסה איז געווען אַ היפשע. דער פּראָפּיט איז באַשטימט געוואָרן אויף פּאַרשיידענע וואויילטעטיקע און אַרגאַניזאַציאָנעלע צוועקן, האָבנדיק אויך אין זינען די נויטן פון אָרעמעלייט.

פּאַרשטענדלעך, אַז מען נעמט אין באַטראַכט דאָס געזעלשאַפטלעכע פּנים פון דער קאָלבושאָווער קהלה, קאָן מען זיך פּאָרשטעלן, אַז יעדע דערגרייכונג איז געווען פאַרבונדן מיט שווערע קאַמפן. עלטערן האָבן נישט דערלויבט זייערע קינדער זיך באַטייליקן אין די פּאָרשטעלונגען. האָבן מיר געמוזט אָנקומען צו דער שוץ פון דער פּאָליציי, וואָס האָט נישט דערלאָזט, אַז די עלטערן זאָלן קומען און שטערן... אונטער אָט די אומשטענדן האָט דער דראַמאַטישער קרייז געשטעלט וויטערדיקע פּיעסן, ווי „כינקע פּינקע״, „מירעלע אפרת״ און אַנדערע. די הכנסה איז צום טייל באַשטימט געוואָרן פאַר אַ ספּעציעלן פאָנד פון עליה פאַר חלוצים, און אַנדערע אַזעלכע זייער וויכטיקע צוועקן.

ערשט איצט הויבט זיך אָן צו אַנטוויקלען אין קאָלבושאָוו דאָס פּאַרטייישע לעבן. ס׳אַנטשטייען אויך אַנדערע יוגנט־גרופּן. אָט איז אויפגעקומען דער „הנוער הציוני״, די אָרגאַניזאַציע פון אַלגעמיין־ציוניסטישער יוגנט. די גרינדער זיינען געווען: זעלקע גרינשטיין, שמואל געווירץ, חיים ים, פייגע ים, דבורה ים, לאה זאַלעשיץ, רחל זאַלעשיץ א״א. ס׳קומט אויף דער „הפּועל המזרחי״, די חלוצישע אָרגאַניזאַציע פון נאַציאָנאַל־רעליגיעזער יוגנט, וואָס ווערט אָרגאַניזירט פון אשר וואָגשאָל, לייביש קרוליק, פּתחיה ווייס, פּתחיה טרומפּעטער א״א. ס׳איז אַנטשטאַנען אויך די בית״ר יוגנט אָרגאַניזאַציע פון דער ציוניסטיש־רעוויזיאָניסטישער באַוועגונג. יעדע גרופּע האָט פאַרמאָגט איר לאָקאַל, איר פּראָגראַם, אירע טעטיקייטן און איר אָנפּירערשאַפט. אין שטעטל איז געווען לעבעדיק. די יוגנט האָט געחלומט, דיסקוטירט, פאַרברענגט אין ניט זעלטן געקעמפט צווישן זיך...

דער „הזמיר״ בלאָז־אָרקעסטער איז געגרינדעט געוואָרן און אַ קאַפּיטל פון שטאָלצער דערגרייכונג איז פאַרשריבן געוואָרן אין דעם אַלגעמיינעם אומעט. דער אָרקעסטער איז אויפגעטראָטן אויף מערערע עפּנטלעכע געלעגנהייטן, אַפילו בייַ נישט־יידישע פאַרזאַמלונגען. ווען עס האָט זיך געמאַכט אַן אייגלאַדונג פון שכנישע שטעטלעך האָט „הזמיר״ זי אָנגענומען און געפאָרן מיט קאָנצערטן קיין גלאָגעוו, ראַגישעוו, סענדישעוו און מעלעץ. דער אָרקעסטער האָט געאיבט אין לאָקאַל פון די שטאָטישע פייערלעשער. דער דיריגענט איז געווען אַ ניט־ייד פון ריישע. צו די פּראָבן פלעגן קומען סתם צוהערער

און האָבן הנאה געהאַט פון וואָס זיי האָבן געהערט. די שטאָט האָט געוועדט וועגן „הזמיר" מיט אַ סך דרך־ארץ.

די מיידלעך פון שטעטל האָבן נישט געוואָלט זיין צוריקגעשטאַנען. אין דעם בלאָז־ארקעסטער האָבן זיך באַטייליקט בלויז מענער. האָבן זיי דעריבער אָרגאַניזירט אַ מאַנדאַלין אָרקעסטער, אין וועלכער ס׳באַטייליקן זיך אויך יינגלעך. אָרגאַניזירט האָט עס בונעק סאלפעטער, אָנגעפירט — איטשעלע גראָסמאַן. אין מאַנדאַלין־אָרקעסטער האָבן געהערט יוגנטלעכע פון אַלע גרופּן. זיי זיינען דערשינען אויף ספּעציעלע אָוונטן, ווי אַ חנוכה אָוונט, בעת אַ הערצל יאָרצייט, אויף אַ פּורים יום־טוב און סתם אין מיטן יאָר פאַר תענוג וועגן. אין פאַרלויף פון דער צייט האָבן זיך פון דעם אָרקעסטער אויסגעשפּילט עטלעכע פאָרלעך, וואָס זיינען אין שפּעטערדיקע יאָרן אַוועק אויף עליה קיין א״י.

די אַלע טעטיקייטן האָבן געבראַכט, ווי געזאָגט, אַ געזעלשאַפּטלעכע אויפלעבונג אין שטעטל. זיי האָבן אויך געבראַכט אָפּט וויכוחים, דיסקוסיעס און מיספּאַרשטייענישן. אין יעדער שטוב האָט מען געהערט פייערדיקע אַמפּערנישן צווישן די קינדער און די עלטערן, צווישן די קינדער גופא, וואָרום יעדער האָט געהערט צו אַן אַנדער אידעאישער גרופּע... שבת ביים טיש האָט מען טאָקע געזונגען זמירות, אָבער ס׳האָבן אָפּט אויסגעבראָכן קריגעריין און ברוגז׳ן צוליב אידעאָלאָגישע און פּאָליטישע איינשטעלונגען.

די צווישן משפּחה׳דיקע באַציאונגען האָבן זיך אַריבערגעטראָגן אין בית־מדרש און אין שול. צווישן מנחה און מעריב האָט מען זיך געקריגט — ניט צוליב חתן־תורה אָדער חתן־בראשית, נאָר צוליב רייד וואָס האָבן געהאַט צו טאָן מיט דער פאַרווירקלעכונג פון ציוניזם און סאָציאַליזם. די גבאים און די קהילה׳שע טאָטעס זיינען געווען קאָנסערוואַטיוו אין זייערע אַנשויאונגען. דאָס וואָרט קרן־קיימת איז געווען ביי זיי טריף. ווען אימיצער, אַ גאָסט פון אַן אַנדער שטאָט, האָט זיך פאַרוואָלגערט קיין קאָלבושאָוו און מען האָט אים מכבד געווען מיט אַן עלייה, איז זיין נדר לטובת דעם קרן קיימת ערגעץ־וואו פאַרבליבן אין האַלדז פון בעל־קורא, וואָס האָט דעם נאָמען פון דעם פאַר־הייליקטן ציוניסטישן פאָנד ביים ספּר נישט געוואָלט אַרויסזאָגן און מחלל זיין אַזוי אַרום די קדושה פון ספּר...

אָט די באַציאונג מצד דעם עלטערן דור האָט אונדז געצוואונגען צו שאַפן אַן אייגענעם מנין אין דעם קליינעם שטיבל ביי דער גרויסער שול. שבתים און ימים טובים האָבן מיר געהאַט אַ גרויסן מנין. דאָס איז געוואָרן

אין אַ געוויסער מאָס אַ מאַטעריעלע באַזע פאַר ציוניסטישע טעטיקייטן. די חסידים פון שטעטל האָט עס פאַרדראָסן...

מיר האָבן פֿאַמעלעך אַרײַנגעדרונגען אין דער קהילה. בעת די וואַלן צו דער קהילה האָבן מיר דורכגעפירט עטלעכע מאַנדאַטן. מיר זײַנען געווען פאַרטראָטן אין אַלע מוסדות פון שטאָט. געשאַפן האָבן מיר אַ באַנק, וואָס איז געווען אונטער ציוניסטישער קאָנטראָל. און דאָס האָט אונדז געגעבן געוויסע פינאַנציעלע מעגלעכקייטן.

די שטאָט האָט זיך פֿאַמעלעך אונטער דער ווירקונג פון די ציוניס־טישע גרופּירונגען געביטן. אפילו די שאַרפסטע חסידישע קרייזן האָבן זיך געענדערט. לטובת זייערע קינדער האָבן זיי ניט נאָר פאַרקוקט די נייע מאָדעס וואָס האָבן זיך אַרײַנגעריסן בגוואַלד אין זייערע היימען, נאָר אַליין געזוכט אַ וועג פאַר זייערע קינדער, אַ מעגלעכקייט אָנגענומען צו ווערן אויף הכשרה, פאַרן קיין א״י, געזוכט סערטיפיקאָט געלעגנהייטן פאַר די טעכטער...

ווען איך האָב פאַרלאָזט קאָלבושאָוו אין י. 1934, איז שוין די ענדערונג געווען צום דערטאַפן ממש מיט די הענט, הגם דאָס שטעטל האָט זיך אַלץ נאָך געוויגט צווישן טראַדיציע, מנהג און געוואוינהייט. זעט אויס, אַז פון אָט די געוואוינהייטן האָט מען זיך נישט געקאָנט צו לייכט באַפרייען..

שיינדל (האָפערט) לינטשעווסקי

ציוניסטישע יוגנט — הנוער הציוני

ווען איך בליק צוריק אין מיין געדאַנק צו מיין געבוירן־שטאָט קאָל־בושאָוו, שטעל איך זיך ערשטנס אָפּ אויף מיין אייגענער היים, וואו איך האָב פאַרבראַכט די יאָרן פון מיין קינדהייט. באַלד אָבער קומט אויף אין מיין געדאַנק מיין צווייטע היים, די היים פון דער ציוניסטישער יוגנט, אין וועל־כער מיר האָבן פאַרבראַכט אַזעלכע אינטערעסאַנטע טעג און אָוונטן...

מיין היים, הגם זי איז געווען טראַדיציאָנעל־פרום, איז געווען דורכ־געדרונגען מיט דעם ציוניסטישן גייסט. ס׳האָבן ניט אויפגעהערט די וויכוחים אין שמועסן וועגן אַלעם וואָס איז פאַרלאָפן אין דער ציוניסטישער באַוועגונג איבער דער גאַנצער וועלט. דאָס איז געווען ניט בלויז מיין היים אַזעלכע. מיין היים איז געווען טיפּיש און כאַראַקטעריסטיש פאַר אַ סך יידישע היימען אין אונדזער פרומער אומגעבונג.

די מאַמע מיינע איז געווען וואַך צו אַלץ וואָס איז פאַרגעקומען אין דער יידישער וועלט אין אַלגעמיין און בפרט אין ארץ־ישראל. געשטיגן איז די דאָ־זיקע פאַראינטערעסירטקייט גאָר באַוונדער זינט מיין ברודער פנחס האָט עולה געווען קיין ישראל. דאָס איז געווען אין 1925, ווען ער האָט פאַרלאָזט דאָס שטעטל צוזאַמען מיט נאָך עטלעכע חלוצים, ווי פּתחיה ליידנער, שרה געווירץ און איסר וויס און נאָך. פאַר מיר איז דעמאָלט שוין געווארן קלאָר, אַז מיין צוקונפט איז דאָרט, אין יידישן לאַנד, וואָרעם איך וועל סוף־כל־סוף פאָרן אין די פוסטריט פון מיין ברודער. אַווי האָט זיך אויך איינגעשטעלט אַן אייג־פיר און די זעלבע שפאַנונג ביי פילע פון מיינע חברים.

עס געדענקען זיך נאָך עד היום די בריוו, וואָס מיין ברודער פלעגט שרייבן. מיר האָבן זיי געלייענט הויך אויף אַ קול. די מאַמע האָט געלייענט, ניט דורכגעלאָזט קיין אות, כדי אַריינצודרינגען וואָס איז ניט דערזאָגט גע־ווארן צווישן די שורות פונעם בריוו. די גאַנצע משפּחה האָט זיך צוגעהערט מיט אַזוי פיל אויפמערקזאַמקייט. ניט איין מאָל האָט די מאַמע געלאָזט אַ טרער און שנעל זי אָפּגעווישט, כדי די אַרומיקע זאָלן עס, חלילה, ניט באַ־מערקן. די אַרומיקע האָבן זיך צוגעהערט ניט צו פאַרלירן קיין וואָרט.

פלוצעם האָבן די שטעטלדיקע יידן ארויסגעוויזן אַ גרויסן אינטערעס צו אַלעם וואָס איז פאַרגעקומען אין הייליקן לאַנד. זיי פלעגן קומען אויף באַזוך אין אונדזער שטוב אַריין, כדי צו דערוויסן זיך נייעס.

די לעבעדיקע שילדערונגען פון ארץ־ישראל׳דיקן לעבנס־שטייגער; די האַרציקע באַשרייבונגען וועגן דעם לעבן אין קיבוץ, וועגן דעם אויפגייענ־דיקן נייעם ייִד אין א״י, וואו דער חלוץ איז געוואָרן אַ יידישער אַרבעטער, וואָס איז נאָכגעגאַנגען דעם אַקעראייזן באַאַרבעטנדיק אייגענע יידישע פעל־דער זיינען געקומען צום אויסדרוק אין די בריוו און האָבן פאַרכאַפט די הער־צער פון די פילע צוהערער, וואָס האָבן אין התפעלות געשאָקלט מיט די קעפ...

אין קאָלבושאָוו, האָבן די יידן געפילט, גייט אונטער דאָס לעבן און דאָרט — אין ווייטן און דאָך אַזוי נאָענטן לאַנד פון די אבות — גייט אויף אַ ניי לעבן, ניי אין זיין סטרוקטור, אין זיין אינהאַלט, אין זיין שטייגער און געמיט.

די עליה פון די שטעטלדיקע חלוצים איז געווען דער ערשטער שריט אַנטקעגן דער נאַציאָנאַלער דערוואַכונג וואָס האָט אַרומגענומען די מאַסן פון דער שטעטלדיקער יוגנט. ס׳האָט שוין פון לאַנג עקזיסטירט אַ ציוניסטישע באַוועגונג אין קאָלבושאָוו. זי האָט אָבער ניט באַווירן צו אָרגאַניזירן ברייטע־רע קרייזן און אויך האָט זי זיך נישט אַוועקגעשטעלט די נייע דירעקטע, רע־אַלע צוועקן פון פיאָנערישער פאַרווירקלעכונג. ס׳האָבן זיך אין תחילת פאַר־מירט גרופּן פון יונגעלייט, וואָס האָבן געוואָלט דערלערנען די העברעאישע שפּראַך. אונדזער לערער איז געווען דעמאָלט צבי געווירץ ז״ל. אַביסל שפּע־טער איז אויפגעשטעלט געוואָרן אַ „תרבות״־שול, אונטער דער אָנפירערשאַפט פון דעם לערער קאָלער פון מיעלעץ. ס׳האָבן אין דער שול געלערנט הונדער־טער תלמידים. אָוונטן און שבתים האָט מען געווידמעט קולטור־טעטיקייטן און דער עולם האָט פאַרברענגט ביי שמועסן, דיסקוסיעס, פאַרלעזונגען און לעק־ציעס.

די יוגנט האָט אַרויסגעוויזן אַזאַ גרויסן דורשט פאַר וויסן און טעטי־קייטן. אין דער ציוניסטישער קולטור־אַקטיוויטעט האָט די יוגנט זיך אויסגע־לעבט און געפונען גייסטיקע סאַטיספאַקציע. די יוגנטלעכע זיינען געקומען פון רעליגיעזע און וועלטלעכע היימען און דאָ, אין דער העברעישער שול „תרבות״ האָבן זיי געפונען זייער גייסטיקע היים. ווי שווער האָט זיך געלייגט אויפן געמיט פון דער דאָזיקער יוגנט דער אומעט וואָס האָט נאָכגעפאָלגט די שליסונג פון דער שול. די שול איז פאַרמאַכט געוואָרן צוליב מאַנגל אין פינאַנצן.

דער גייסט פון רענעסאַנס איז שוין אָבער מער ניט אָפּגעטראָטן. ס׳האָט געוויש אין די רייען פון דער יוגנט און די גרינדונג פון אַן אַרגאַניזאַציע פון ציוניסטישער יוגנט אין שטעטל האָט ניט געלאָזט לאַנג וואַרטן אויף זיך. די באַוועגונג פון „הנוער הציוני" האָט דערגרייכט אויך קאַלבושאָוו. אַן אָפּטיילונג פון אָט דער אַרגאַניזאַציע איז אַרויף אויף דער געזעלשאַפטלעכער מאַפּע פון אונדזער שטעטל. ס׳איז דעמאָלט געווארן ממש אַ פּסיכאָז אינערהאַלב דער יוגנט. יעדער האָט ביי זיך אָנגענומען אַן אייזערנעם באַשלוס עולה צו זיין קיין ארץ ישראל. דאָס איז געווען דער אידעאַל און די שטרעבונג, מיט וועלכער הונדערטער האָבן געלעבט; זעענדיק וואָס עס טוט זיך אונטער זייער נאָז אין פּוילן, האָט דער דוכשניטלעכער יוגנטלעכער געוואָלט אַוועקלויפן דערפון און אויב ער האָט פאַרלויפיק נישט געקאָנט דאָס טאָן, האָט ער זיך געשאַפן דעם אידעאַל, מיט וועלכן ער איז אָנטלאָפן פון דער אומעטיקער סביבה און געלעבט אין אַ וועלט פון חלום, וואָס דאַרף און וועט רעאַליזירט ווערן.

אַ סך פון אונדז האָבן פאַרלאָזט דאָס שטעטל און אַוועק אויף הכשרה, אָפּגעלעבט דאָרט יאָרן־לאַנג, ווייל די צאָל סערטיפיקאַטן וואָס די מאַנדאַט־רעגירונג האָט צוגעשטעלט דער יידישער אָגענטור און וואָס איז שפּעטער פונאָנדערגעטיילט געוואָרן לויט לענדער און פּאַרטייען, איז געווען קליין אין אַלגעמיין, אָבער, אַז אויך זיי וועלן זוכה זיין צו באַקומען דאָס געגאָרטע פּאַפּירל האָט אונדז אַלעמען דערמוטיקט און דערהאַלטן ביים לעבן.

דערווייל האָבן די יוגנטלעכע אין דער היים און אויף די הכשרה־פונקטן זיך באַשעפטיקט מיט פּאַרשיידענע טעטיקייטן. געביטן, ווי געלט־זאַמלונגען פאַר דעם קרן־קימת לישראל, שקלים־פּאַרקויף און אַנדערע. פול מיט ענערגיע און כוח האָבן מיר, יונג ווי מיר זיינען געווען, איגנאָרירט שווע־ריקייטן און געזען די וועלט און דאָס לעבן פאַר זיך אין די שענסטע קאָלירן.

זאָל דאָ אויך געזאָגט ווערן, אַז די אָנגענומענע מיינונג וועגן רעלי־גיעזע היימען, אַז אין זיי זיינען פאַרגעקומען קאָנפליקטן צווישן טאַטעס און זין, צווישן מאַמעס און טעכטער, איז נישט שטענדיק געווען ריכטיק. ס׳רוב עלטערן האָבן אונדז פאַרשטאַנען און אַ סך האָבן אונדז אָפילו געשטיצט און געהאָלפן אין אונדזערע שטרעבונגען. זיי האָבן דערעפנט די אויגן און געזען די וויקלעכקייט, דאָס געמוטשעטע לעבן, וואָס איז געווען אַן טעם אין אַן תכלית, די אומפּראָדוקטיוויקייט. אויב עס האָט זיך אַמאָל יאָ באַוויזן אַ מיס־

פאַרשטענדעניש צווישן די דורות, האָט מען זיך שנעל איבערגעבעטן און די אונטערשיידן זיינען אויסגעגליכן געוואָרן.

און אַזוי איז אַנטשטאַנען אַ נייע תקופה. מיר האָבן געאַרבעט און דיסקוטירט, אָבער אויך געזונגען און געטאַנצט. אַ נייער דור איז אויפגעקומען, אַ נייע געשטאַלט פון אַ יוגנטלעכן מיט אַ ווילן צו שעפעריישקייט. אַזוי זע איך זיי אַלעמען ביזן היינטיקן טאָג.

אין יאָר 1933 האָב איך עולה געווען. אַסך פון צווישן מיינע חברים האָבן דערגרייכט די ברעגן פון לאַנד עטלעכע יאָר שפעטער; פילע זיינען אָנגעקומען נאָכן צווייטן וועלט־קריג נאָך אַסך וואַנדערונגען און איבערלעבענישן, אַסך דורכלעבונגען און שוועריקייטן, צווישן זיי דריי מיינע ברידער, יחיאל, יוסף און חיים.

לייַדער זיינען אַסך אומגעקומען אין די יאָרן פון גרויסן בראָך, און צווישן זיי אויך מיינע עלטערן אליעזר און ביילע האָפערט; מיין ברודער שמעון און זיינע בני־בית; מיינע שוועסטער גיטל, שרה און דבורה; מיין יונגסטער ברודער הערשל; און די פאַרצווייגטע משפחה פון מיין זיידן אברהם אינזל. זאָלן זיי אַלע רוען און פאָדערן נקמה פאַרן אומשולדיקן אומקום פון מיליאָנען.

רעגינא (ליידנער) מאַנסדאָרף

בנות אגודת ישראל

אין אונזער קליינעם שטעטעלע זיינען געווען אַקטיוו אַ סך יוגנט־אָרגאַניזאַציעס. די רעליגיעזע מיידלעך האָבן זיך גרופירט אין דער בנות אגודת ישראל. די גרופּע האָט געציילט אַרום 30 מיטגלידערינס, איז געווען זייער טעטיק און האָט אָנגעפילט זיי מיט אַ געפיל פון שטאָלץ. זי איז געגרינדעט געוואָרן אין יאָר 1931 דורך לוסיע דיאמאנד, טאָכטער פון הערש דיאמאנד. מיר האָבן זי שטאַרק ליב געהאַט און זיך באַצויגן צו איר ווי צו אונזער פירערין, וואָרום זי איז געווען אַ תלמידה פון דעם בית־יעקב סעמינאַר אין קראָקע, וואָס זי האָט גראַדואירט. דער פאַקט וואָס זי האָט זוכה געווען צו לערנען תורה און זיין אין דער דירעקטער סביבה פון שרה שענירער, די אומפאַרגעסלעכע לערערין פון דורות פרומע יידישע טעכטער, האָט איר צוגעגעבן אַ סך פּרעסטיזש און אָנזען. אגב, איז טאַקע שרה שענירער געקומען קיין קאָלבושאָוו און באַערט די פייערונג פון איין יאָר עקזיסטענץ פון אונזער אַרגאַניזאַציע מיט איר אָנטייל.

די מיידלעך פון „בנות" האָבן זיך געטראָפן ביי פאַרזאַמלונגען אין אייגענע לאָקאַלן, וואָס זיי האָבן באַקומען בחינם אָדער פאַר אַ קליינעם אָפּצאָל פון די קאָלבושאָווער בעלי־בתים. אין תחילת איז דער לאָקאַל געווען ביי דוד גלאַנץ אין דער שטוב וואָס שבתי טוכמאַן האָט פאַרנומען ביז ער האָט פאַרלאָזט פאַר ריישע; דאַן איז דער לאָקאַל געווען אין הויז פון שרהלע בלוט אַ"ו.

צווישן אַנדערע אַקטיוויטעטן האָבן די „בנות" געווידמעט זייער צייט צו לערנען. זיי האָבן זיך באַקענט מיט יידישע מקורות, מיט חומש, אגדה און געשיכטע. מען האָט געדאַווענט שבתים און יום־טובֿים, געלערנט צוזאַמען פּרק און געזאָגט ברכי נפשי צוזאַמען.

ביז היינט געדענקען זיך יענע אידילישע יאָרן, וועו פון דרויסן האָבן געיאָגט שלעכטעווינטן, און מיר האָבן זיך אויסגעלעבט אין פרומער יידישקייט, ממשיך צו זיין דעם יידישן וועג פון פריערדיקע דורות.

יוסף האאר

„הזמיר"

אין יאָר 1925 בין איך געקומען פון לאַנצוט קיין קאָלבושאָוו אויף דער אייגלאַדונג פון מיין חבר שמחה רובין, וועלכער האָט מיך אַריבערגעבראַכט אַז איך זאָל אייגאָרדנען אַ טאַנץ־שול. נאַטירלעך האָב איך געלערנט טאַנצן די גאַנצע יוגנט, אַזוי יינגלעך ווי מיידלעך. צוזאַמען דערמיט האָב איך אַר־גאַניזירט טאַנץ־אָוונטן, וואָס מען האָט וועגן זיי, ביז צו מיין קומען קיין קאָלבושאָוו, אַפילו ניט געטאָרט טראַכטן. מיט דער צייט האָב איך באַקענט די טאָכטער פון דוד מיץ, פּערל, מיט וועלכער איך האָב חתונה געהאַט און אַזוי אַרום בין איך געוואָרן אַ קאָלבושאָווער תושב. פון דעמאָלט אָן האָט זיך די גאַנצע יוגנט פון שטעטל צו מיר באַצויגן ווי צו אָן אייגענעם...

די יוגנט אין שטעטל איז געווען אַ זייער דינאַמישע און אַ סך צווישן די יוגנטלעכע זיינען געווען זייער מוזיקאַליש. אין יאָר 1926 איז אין דעם ציוניסטישן פאַראיין „השחר" געפאָלן אַ געדאַנק צו גרינדן אַ מוזיק־סעקציע. אַזוי ווי איך בין געווען אַ מיטגליד פון לאַנצוטער „הזמיר" און האָב אויך געשפּילט אין אַ מיליטעריש אָרקעסטער פון יאָר 1923 ביז 1925, אין דער צייט פון מיין מיליטער־דינסט, האָב איך זיך געווענדעט צום חבר יצחק גרוס־הויז און האָב זיך דערקלערט גרייט מיטצוארבעטן. פון אָנהייב איז דאָס געווען אַ קליינער שטרייך־אָרקעסטער, אין וועלכן עס האָבן מיטגעווירקט יצחק (איטשע) גרוסהויז, שלמה מאָרין, חיים שאָל, יוסף האָאָר, ווי אויך אייניקע אַנדערע מאַנדאָליניסטן, וואָס זייערע נעמען איך געדענק, ליידער, נישט מער.

אַזוי ווי מיר האָבן געזען, אַז מיט אַזאַ קליינעם אַנסאַמבל וועלן מיר קיין גרויסן פאָרשריט נישט מאַכן, האָבן מיר באַשלאָסן צו שאַפן אַ בלאָז־אָרקעסטער. ס׳איז געווען אַ שיינער פּלאַן, אָבער כדי אים צו פאַרווירקלעכן האָט זיך געפאָדערט אַ גרעסערע סומע געלט. פאַר דעם צווועק איז באַשלאָסן געוואָרן צו גרינדן אַ קאָמיטעט, צו וועלכן עס זיינען אַריינגעצויגן געוואָרן אַזעלכע מענטשן, ווי הערש געווירץ, יחזקאל און ישעיה דערשאָביץ, שלום אויכהיזיקער, אַלטער בראַנד, שלמה מאָרין, יוסף ראַפאַפּאָרט, משה פיינגאָלד, שמחה רובין און יוסף האָאָר, דער שרייבער פון די שורות.

מיר האָבן אָנגעהויבן געלט־זאַמלונגען צווישן זיך, ביי חברים, אין

דער שטאָט, ווי אויך אויף חתונות. מיר האָבן געמאַכט פאַרשיידענע פאַר־
אַנשטאַלטונגען, ביז מיר זיינען געקומען צו אַ געוויסער סומע געלט, האָבן
מיר באַשטעלט דורך שלום אוכהיזיקער אַ קאַמפּלעט בלאָז־אינסטרומענטן פון
דער פירמע ווילי קעסלער אין גראָסליץ, טשעכאָסלאָוואַקיי. דער פּרייז פאַר
די אינסטרומענטן האָט באַטראָפן אַ פּאָר טויזנט זלאָטעס.

וועג די אינסטרומענטן זיינען אָנגעקומען האָט זיך ערשט אָנגעהויבן די
שוועָרע אַרבעט. ערשטנס — זיינען געווען אַ סך צווישן די יוגנטלעכע, וואָס
האָבן געוואָלט לערנען שפּילן און טאַקע זיך באַטיילִיקן אין דעם אָרקעסטער.
צווייטנס — איז געווָארן די אויפגאַבע אויסצואויילן די פּעאיקסטע אין אַמ־
מייסטן מוזיקאַלישע. דריטנס — האָט מען געדאַרפט צופּאַסן די אינסטרומענטן
צו די שפּילערס.

מיט יעדן איינעם האָט מען רעפּעטירט און מען האָט פּעסטגעשטעלט
יעדן אייגעמס פּעאיקייטן, געבוי פון ליפּן, ווי אויך אָפּגעשאַצט די פּיזישע
יכולת פון יעדן קאַנדידאַט, וויייל בלאָז־אינסטרומענטן פאָדערן אויך פּיזישע
קראַפט.

די דאָזיקע אויפגאַבן זיינען אויסגעפּאַלן אויף מיר, וואָרום איך האָב
שוין געהאַט געוויסע פּראַקטיק פון דעם מיליטער־אָרקעסטער און האָב בא־
הערשט כמעט אַלע בלאָז־אינסטרומענטן. האָב איך פּאַרטיילט די אינסטרו־
מענטן אויפן פאָלגנדיקן אופן:

טרומפּייטן האָבן באַקומען: יוסף ראַפּאָפּאָרט, יצחק גרוסהויז, שלמה
מאַרין, יצחק ליידנער און אהרן גלעזל.

אַ פּיקאָלאָ, אַ פּלייט און קלאַרנעטן האָבן באַקומען: נחמן גלעזל, משה
פיינגאָלד, יחזקאל הויזער, חיים שאָל אין גלאַנץ.

טענאָרן און באַריטאָנען האָבן באַקומען: חיים האָפּפּערט, יוסף ווייס און
בעריש שעער.

אויפן פּוזאָן האָט געשפּילט חיים ליבער. אויף אַלטן האָבן פּראַקטי־
צירט: אברהם לויפער, פייט און נאָך איין בחור, וואָס זיין נאָמען האָב איך,
ליידער, פאַרגעסן.

אויף דער טראָמבע האָט געלערנט שפּילן: פרייפעלד, אויף דעם באַס:
יהושע באַום און אויף די צימבלען און פּוקן: אברהם אהרן קנאַבל, יהושע
פרייפעלד און נאָך אַ יונגערמאַן, וואָס אויך זיין נאָמען איז מיר, ליידער, אַרויס
פון זכרון.

דיריגירט מיט דעם אָרקעסטער האָט דער שרייבער פון די שורות.

אַזוי ווי מיר האָבן געוואָלט וואָס שנעלער אויפטרעטן עפּנטלעך, האָבן

מיר באַשטעלט דעם דיריגענט פון 17־טן פוסגייער־רעגימענט פון מיליטע־רישן אַרקעסטער אין ריישע, הער דירענגאַווסקי. ס׳איז נישט לייכט געווען אים צו קריגן, ווייל ער האָט געדינט אין מיליטער. מסתם איז אים אויך ניט אַנגעשטאַנען דער שידוך מיט קאַלבושאָווער יידישע יונגעלייט. פונדעסטוועגן האָט ער די איינלאַדונג סוף־כל־סוף אָנגענומען.

מיר האָבן געדונגען אַ לאָקאַל פאַר פּראָבען, ביי ר׳ משה־לייב שאַפּירא, וואו מיר האָבן זיך אַלע אַריינגעוואַרפן אין דער אַרבעט און זייער אינטענסיוו געלערנט מיט פיל ליבע פאַר דער זאַך. דער דיריגענט האָט מיטגעבראַכט נאָטן, וועלכע איך און יצחק גרוסהאָוז האָבן איבערגעשריבן. צווישן די מוזי־קאַלישע שאַפונגען זיינען געווען מאַרשן, אָווערטורעס, פּאָפּוריס, קראַנצן פון לידער און מעלאָדיעס, ראָמאַנסן, וווי אויך לייכטע טאַנץ־מוזיק. אַזוי אַרום זיינען מיר געקומען צו אַן אייגענער, גאַר אינטערעסאַנטער נאָטן־ביבליאָטעק. מיר האָבן אויך אַליין איבערגעשריבן די מוזיק פון יידישע און העברעאישע לידער.

אין דער ערשטער ריי האָבן מיר איינשטודירט עטלעכע מאַרשן, ווי אויך בריידע הימנען — דעם פּוילישן און אונזער אייגענע „התקווה". ווי געזאָגט האָט חברה זייער אינטענסיוו געאַרבעט און איינשטודירט אויך שווערע מוזיק פאַר קאָנצערטן. ס׳האָט ניט צו־לאַנג געדויערט, און דער אָרקעסטער איז דערגאַנגען צו אַ פאַרהעלטניסמעסיק־הויכן ניוואָ.

קאַלבושאָוו האָט געהאַט אייניקע בלאָז־אָרקעסטערס (נישט־יידישע), ווי די פייערלעשער, קאַלבושאָוא גורנא גימנאַזיע, און אַן אָרקעסטער פון „סטשע־לעץ"־פאַראיין. וועגן עס איז אונטערגעקומען דער ערשטער פּוילישׂ נאַציאָנאַלער יום־טוב — דער 3־טער מאַי 1928, האָבן מיר זיך געווענדט צום בירגער־מייסטער אָשיניאַק מיטן פאָרשלאָג, אַז מיר ווילן זיך באַטייליקן מיט אונזער אָרקעסטער „הזמיר" אין די פייערונגען. נאָטירלעך האָט מען אונז אָנגענומען. עטלעכע טעג פאַר דער פייערונג איז פאָרגעקומען אַ פּראָבע מיט אַלע אָר־קעסטערס און מיט אַלע מאַרשירנדיקע. אָנגעפירט מיט דער דעפילאַדע האָט דער קאָמענדאַנט פון די פייערלעשער עדעק וויניאַרסקי. אונזער אָרקעסטער האָט אָר צוגעטיילט צו פירן די קינדער פון דער פאָלקסשול. אַ חוץ די תלמידים פון דער פאָלקסשול האָבן זיך באַטייליקט אין דער דעפילאַדע די סקויטן, סאָקאָלן, פייערלעשער, די גימנאַזיע־תלמידים.

צו יענער צייט האָט אין קאַלבושאָוו סטאַציאָנירט אַן אָפּיצירן־שול פון יאַראָסלאָוו, אונטער דער אָנפירונג פון אַ מאַיאָר מיטן נאָמען בעהם. אויך די סטודענטן פון אָט־דער אָפּיצירן־שול האָבן אָנטייל־גענומען אין דער פּראָבע־

דעפילאַדע. ס׳וועט זיין כדאי צו דערציילן אַן אינטערעסאַנטע געשעעניש, וואָס איז פאָרגעקומען טאַקע בעת דער דאָזיקער פּראָבע: דער מאַיאָר האָט געפאָדערט, אַז זיין אָפּיצירן־שול זאָל מאַרשירן צום טאַקט פון דעם יידישן אַרקעסטער, „וויל ער איז דער בעסטער" — האָט ער דערקלערט — „און שפּילט ריטמיש און אויסגעהאַלטן". נאָטירלעך, האָט דער קאָמענדאַנט פון דער פּראָדע, עדעק וויניאַרסקי, געמוזט מסכים זיין, הגם מיט אַ שוועך האַרץ.

זינט יענער געשעעניש, זיינען מיר געוואָרן דער אָנערקענטסטער און בעסטער אָרקעסטער אין שטעטל. מיר האָבן טאַקע אָנטיילגענומען אין אַלע פּוילישׂ־נאַציאָנאַלע פייערונגען ווי אויך באַשיינט אַלע יידישׂ־נאַציאָנאַלע שמחות. די פּוילישׂ־נאַציאָנאַלע פייערונגען פלעגן פאָרקומען אין דער שטאָטישער שול. די יידן האָבן זיך געהאַלטן ווי לאָיאַלע בירגער און האָבן געפילט פאַרפליכטעט צו באַטייליקן אין אַזעלכע פייערונגען. הרב יחיאל טייטלבוים ז״ל פלעגט האַלטן אַ דרשה מענינא דיומא, מען האָט געמאַכט אַ „מי שברך". דער אָרקעסטער האָט דאַן געשפּילט ביידע הימנען — די פּוילישע און די „התקווה". במשך פון דער פייערונג האָבן מיר אויך געשפּילט אָרגל־מוזיק, וואָס איז איבערגעאַרבעט געוואָרן פאַר אונזער אָרקעסטער דורך מיר.

דער אָרקעסטער האָט באַגלייט אַלע חלוצים, וועלכע האָבן עולה געווען קיין ישׂראל מיט מוזיק. אַזעלכע געלעגנהייטן זיינען פאַרוואַנדלט געוואָרן אין גרויסע געשעענישן.

מיר האָבן אין קאַלבושאָוו אויך פאַראַנשטאַלטעט קאָנצערטן און פאַר־ווילונגען, צו וועלכע עס איז געקומען די שטעטלדיקע יוגנט מיט שטאָלץ און ליבע. מיר האָבן אויך געשפּילט אויף פאַראַנשטאַלטונגען און קאָנצערטן אין ראָדאָמישל, טאַרנאָבזשעג, מיידאַן, וואוהין מיר זיינען איינגעלאָדן געוואָרן. מיר האָבן געהאַט אַ זייער גוטן שם אומעטום אין דער גאַנצער געגנט.

וועז מען איז אין די פאַרנאַכטן אַרויסגעגאַנגען אין גאַס פאַר אַ שפּאַציר, האָט זיך פון פילע הייזער אין קאַלבושאָוו דערטראָגן אַ שפּילן אויף פאַרשיידענע בלאָז־אינסטרומענטן. דאָס האָבן אונזערע יונגעלייט פּראָקטיצירט און געאיבט. איז דען אַ וואונדער אַז דער שם איז געווען אַ גוטער?

זאָל דאָ אויך דערציילט ווערן, אַז די מיטגלידער פון אָרקעסטער זיינען געווען זייער שיין געקליידט בעת די אויפטריטן — אַלע זיינען געווען אָנגעטאָן אין גראָנאַט אָנצוגן מיט ספּעציעלע היטעלעך באַצירטע מיט בלוי־וויסע שנורן און לירעס פון פאַרנט.

די קאַלבושאָווער יידישע באַפעלקערונג איז געווען זייער שטאָלץ מיט דעם „הזמיר" און אַלע אַן אויסנאַם האָבן אונזער אָרקעסטער געשטיצט. אַפילו

דער קאַלבושאָווער רב, הרב יחיאל טייטלבוים ז״ל, האָט געגעבן אַ געלט־ביישטייערונג פֿאַרן אַרקעסטער. די שפּילער פון זייער זייט האָבן נישט געשפּאָרט קיין מי צו דערגרייכן וואָס בעסערע רעזולטאַטן.

מיט לייב און נשמה האָבן מיטגעאַרבעט הערש געווירץ, אַלטער בראַנד, שאַיע דערשאָוויטש, לייזער נוסבוים און שמחה רובין. דער אַרקעסטער איז וואָס אַן אמת געווען אַ סעקציע ביים „השחר״־פּאַראַיין, אָבער מיר זיינען געווען אומ־אָפּהענגיק, און נישט געהערט צו קיין פּאַרטיי. מיר האָבן געשפּילט פּאַר אַלע. מיר האָבן פּאַרמאָגט אַ שיינעם רעפּערטואַר פון קלאַסישע און יידישע נאַציאָ־נאַלע מוזיק.

דער קאַלבושאָווער „הזמיר״ איז געווען אַ שם דבר אין דער גאַנצער געגנט.

וועג איך דערמאָן זיך יענע תקופה מוז איך זאָגן, אַז דאָס איז געווען די סאַמע שענסטע צייט אין מיין לעבן, אַרבעטנדיק מיט אַן איבערגעגעבענע, אידעאַליסטישע און מוזיקאַלישע יוגנט. די דאָזיקע יוגנט, אַרעם און אויסזיכטס־לאָז, האָט זיך געריסן צו העכערע קינסטלערישע דערגרייכונגען. זי האָט געפילט, אַז די גאַנצע יידישע באַפעלקערונג שטאָלצירט מיט דעם אַרקעסטער און געוואָלט, דעריבער, אַז דער אַרקעסטער זאָל זיך אַנטוויקלען און ווערן אַלץ בעסער. דער אַרקעסטער האָט טאַקע פּאַרטיפּט און אויסגעברייטערט דעם רעפּערטואָר, שפּילנדיק קלאַסישע און יידישע נומערן, און באַשיינט אַלע יידישע אסיפות און געזעלשאַפּטלעכע ימים־טובים.

וועג די לאַגע פון די יידן אין קאַלבושאָוו איז געווארן ביז גאָר שווער, האָבן די מיטגלידער פון אַרקעסטער באַשלאָסן זיך צו לאָזן אויפן וועג קיין ארץ־ישראל. ס׳איז נישט געווען קיין לייכטער געדאַנק צו רעאַליזירן. קודם־כל, וואו נעמט מען געלט? איז באַשלאָסן געווארן צו גיין פון שטאָט צו שטאָט, אָפּטרעטן אין יעדן שטעטל און געבן קאָנצערטן, און אַזוי אַרום דער־גיין צום צוגעזאָגטן און אויסגעבענקטן לאַנד. ס׳איז געווען ניט מער ווי אַן אוטאָפּיע. אַ טייל פון די שפּילער האָבן זיך אַרויסגעריסן פון שטעטל און אַוועק קיין ארץ־ישראל אָדער קיין אַמעריקע, אַ סך האָבן חתונה געהאַט. קיין נייע יוגנטלעכע זיינען נישט צוגעקומען...

דער „הזמיר״־אַרקעסטער איז פּאַרשטומט געווארן נאָך אידער דער יידישער ישוב אין קאַלבושאָוו איז אויף אייביק פּאַרשטומט געווארן. יענע יונגע „הזמיר״־אַרקעסטער־מיטגלידער וועלן ניט פּאַרגעסן ווערן פון אַלע די וואָס האָבן זוכה געווען צו הערן אין יענע יאָרן די פּראַכטפולע קלאַנגען, וואָס האָבן געטראָגן מיט זיך אַזויפיל באַגייסטערונג און האָפענונג...



דער „הזמיר" אַרקעסטער

חנה קליין־ריזמאן

דער ביתי"ר אין שטעטל

דער ציוניזם אין קאַלבושאָוו האָט געשלאָגן טיפע וואָרצלען. אפילו דער עלטערער דור, וואָס האָט אייגנטלעך געוואָלט זען קינדער אויסוואַקסן אויפן טראַדיציאָנעלן וועג, האָט זיך קוים קעגנגעשטעלט אָט דער דערשיינונג. די עקאָנאָמישע לאָגע פון די יידן איז געווארן שווערער פון יאָר צו יאָר און די יוגנט האָט זיך אַרומגעדרייט אָן אַ ציל און אָן אַ צוקונפט. האָט דעריבער די ציוניסטישע אידעע באַקומען אַ גלענצנדיקן באָדן אין אָט דער שוידערלעכער אויסזיכטלאָזיקייט. און וואָס שווערער די לאָגע איז געווארן, אַלץ גרעסער איז געווארן דער טרוים צו קאָנען וואָס שנעלער קומען אין אויסגעאַרטן לאַנד, קיין ארץ־ישראל. ביז דעם היינטיקן טאָג קלינגען אין מיינע אויערן די אויס־געשרייען מצד די פּאָליאַקן: „ייד קיין פּאַלעסטינע!" די יוגנט האָט אויך געהאָט פּאַרמאַכט דעם וועג צו קענען וויטער שטודירן, ווייל אין די מיטל־שולן האָט מען אויך געדאַרפט גיין שבת...

אין 1930 איז ביי אונדז אין שטעטל געגרינדעט געווארן דער ברית־טרומפּעלדאָר. די דאָזיקע אַרגאַניזאַציע האָט געהאַט אין אָנהויב געציילטע מיטגלידער. דערפאַר איז אויך דער אויסבליק צו באַקומען דורך דעם בית"ר אַ סערטיפיקאַט עולה צו זיין קיין ארץ־ישראל געווען גרעסער. אויך דאָס איז געווען אַן ארזאַך פאַר מיין צוטרעטן צו דעם בית"ר. אַרגאַניזירט האָט אונדז אַ ספּעציעלער שליח, וואָס איז געשיקט געווארן פון דער ביתרישער מפקדה אין פּשעמישל. זיין נאָמען געדענק איך נישט. איך געדענק אָבער די נעמען פון עטלעכע חברים וואָס זיינען צוזאַמען מיט מיר געווען טעטיק: יחזקאל הויזנער, שיינדל נוסבוים, נחמן גלעזל, ליבע און מאַלטשע שפּרינגער און אַנדערע. דער לערער פון עברית איז געווען קאַלער. מיר האָבן געלערנט און זיך פאַרטיפט אין די קולטור־אוצרות פון אונדזער פאָלק אין באַזונדערס האָבן מיר נאָכגעפאָלגט אַלץ וואָס קומט פאָר אין ארץ־ישראל. יעדעס נייע ליד איז אויפגענומען געווארן פון אונדזער חברה מיט אַ סך באַגייסטערונג.

באַזונדערס האָט זיך אויסגעבריטערט אונדזער טעטיקייט, וועו אין יאָר

1932 האָט מען אין קאַלבושאָוו אויפגעשטעלט אַ הכשרה פּונקט פּון בית״ר. עס האָבן זיך דאָ געגרייט פּאַר עליה אַרום 10 ביתרישע חלוצים און 4 חלוצישע מיידלעך. אַלע זיינען זיי געקומען פּון אויסער דעם שטעטל. זיי האָבן געדאַרפט דאָ אויסקומען פּון זייער אייגענער פּראַצע. די צרה איז אָבער באַשטאַנען אין דעם, וואָס אין דעם אָרעמען שטעטל איז נישט געווען קיין גענוגענדיקע צאָל אַרבעטס־פּלעצער, וואָס זאָלן דערלויבן די מענטשן אויפן באַשיידנסטן אופן צו קאָנען עקזיסטירן. ניט געווען דאָ קיין פּאַבריקן אָדער גרעסערע אונטערנעמונגען און בלויז צוויי יינגלעך פּון צווישן די חלוצים האָבן זיך באַזאָרגט מיט סטאַבילע אַרבעט, און די רעשט האָט געאַרבעט בלויז פּון צייט צו צייט, ווען ס׳האָט זיך געלאָזט... געאַרבעט האָבן זיי ביי האָלץ האַקן און זעגן און געקראָגן האָבן זיי וואַסער אויף קאַשע פּאַר דער שוועסטער האָרעוואַניע.

די הכשרה איז געשטיצט געוואָרן פון די עלטערע רעוויזיאָניסטן אין שטעטל, וואָס האָבן עס באַטראַכט ווי אַן ערן־חוב פּאַר זיך. מיט סאַטיספּאַקציע קאָן איצט דערציילט ווערן, אַז ס׳רוב פון די הכשרה ביתריסטן האָבן עולה געווען. אין 1934 איז געקומען מיין ריי פּאַר עליה. נאָך מיין אָפּפּאָר איז די באַוועגונג געוואָקסן אין איר מיטגלידערשאַפט האָט געהאַלטן אין אירן שטייגן.

כאַראַקטעריסטיש פּאַר די שטימונגען, וואָס האָבן געהערשט יענע יאָרן איז דאָס וואָרט, וואָס מיין עלטסטער ברודער יצחק ז״ל האָט מיר געזאָגט, בשעת אַלע מיינע פּאַמיליאַנטן האָבן זיך מיט מיר געזעגנט, „וויין נישט, טייערע, — האָט ער מיר געזאָגט, — דו פּאַרסט דאָך אַהיים און מיר בלייבן אין גלות״...

יאָ, אַלע זיינען זיי אין גלות אומגעקומען. זאָל דאָ פּאַרצייכנט ווערן, אַז דווקא יצחק׳ס זון, יוסף, איז געבליבן לעבן און דווקא אין דער יידישער מדינה.

זכרונות

שלום מיהלשטיין

קאָלבסוב — שבת און אינדערוואָכנס

צום אָנדענק פון מיין פאָטער נחום בן משה־דוד, מיין מוטער מאַליע בת אלתר־יעקב און מיינע ברידער מרדכי און אברהם — ד׳ ינקום דמם.

די ביאָגראַפיע פון אַ שטעטל

קאָלבסוב [קאָלבושאָוו] איז דער נאָמען פון אַ יידיש שטעטל אין מיטל־גאַליציע. אונטער דעם דאָזיקן נאָמען איז עס געוואָרן פאַרשריבן אין דעם אַלטן פנקס פון דער „חברה קדישא״, אין די יערלעכע הכנסה־רשימות פון ר׳ מאיר בעל הנס, אין נאָטיץ־ביכלעך פון יידישע שדכנים, אין „פרענומעראַנטן״־ליסטעס פון יידישע מחברים, אין חסידישע ספרים, וואו עס ווערט דערמאָנט אין שייכות מיט אַ צדיק, וואָס האָט דאָרט געוואוינט און אין רבנישע שאלות ותשובות, וואו עס ווערן באַהאַנדלט פראַגן אין הלכה, וואָס זיינען געקומען פון יענעם אָרט.

דער אָריגינעלער נאָמען פון ישוב, ווי ער איז באַצייכנט מיט גאָר קליינע אותיות אויף דער פוילישער מאַפּע, ערגעץ צווישן קראָקע און לעמבערג, איז „קאָלבושאָוואַ״ — אַזוי גערופן אויפן נאָמען פון אַ באַרימטן גזלנים־פירער, וואָס האָט אַמאָל גראסירט אין די אַרומיקע אוראַלטע וועלדער.

ווען יידישע גלות־וואַנדערער אין שפּעטן מיטלאַלטער האָבן זיך דאָ אָפּגעשטעלט צו פּרואוון צו וואַרטן פאַר ביאת המשיח און האָבן דערווייל באַוויזן אויפצושטעלן אַ קליינע יידישע געמיינדע, האָבן זיי אויך דעם נאָמען מטהר געווען און פון קאָלבושאָוואַ איז געוואָרן קאָלבסוב.

אַ געשיכטע האָבן די דאָזיקע וואָגלער מיט זיך מיטגעבראַכט, וואָס גייט צוריק צו דער צייט ווען יידן זיינען אַרויס פון מצרים; אַ יחוס, פון נאָך

פּריער — פון די אָבות אברהם, יצחק און יעקב; און געבראַכט האָבן זיי מיט זיך וועלטן, וואָס זיינען פאַרמולירט געוואָרן דורך שמעון הצדיק אין דער משנה: דריי זאַכן מאַכן עס וועלט, אַז די וועלט זאָל עקזיסטירן: תורה לערנען, דינען גאָט און פריינטלעכע באַלוינונג צו מענטשן.

אַרום דער דאָזיקער געשיכטע, דעם דאָזיקן יחוס און די דאָזיקע וועלטן האָט זיך געדרייט דאָס לעבן פון שטעטל.

אויפן יריד

(דער ברויט־גראַנגל פון א שטעטל יידן)

עס איז ניט נויטיק קיין באַזונדער רייכע פאַנטאַזיע, כדי זיך צו קאָנען פאָרשטעלן דעם טומל און גערודער פון דער יידישער מחנה אין דעם מדבר, יענעם פרייטיק אינדערפרי וועלן משה רבינו האָט אַנאָנסירט, אַז מאָרגן, שבת, וועט קיין מן ניט אַראָפנידערן פון הימל און אַלע מוזן זיך דערפאַר באַזאָרגן מיט שפּייז ביז זונטיק. מענער און פרויען פון יעדער עלטער האָבן געאיילט צו די געצעלטן, מיט אַלע פון מצרים געבראַכטע כלים, צו פאַרכאַפּן דאָס הימלישע ברויט אידער די זון גייט אויף און עס וועט צעשמאָלצן: אַ געלויף, אַ רעש, אַ געפּילדער און איבער אַלעמען די קולות און געוואַלדן פון די גוט־באַקאַנטע שרייער, דתן ואבירם... אָט דאָס דאָזיקע בילד שוועבט אויף אויפן גענדאַנק ווי אַ פאַרגלייך מיט דער פיבערהאַפטער באַוועגונג אין אַ דינסטיק־דיקן אינדערפרי, וועלן אַ שטעטל יידן האָט געדאַרפט זיך באַזאָרגן מיט פּרנסה, נישט בלויז פאַר צוויי טעג — נאָר, אין מערסטע פאַלן, פאַר אַ גאַנצער וואָך.

דער קאָלבסובער יריד האָט מיט זיך פאַרגעשטעלט אַ קאָלירפולן, טומלדיקן ספּעקטאַקל, איינגעטיילט צווישן דער טאַרגאָווע גאַס — וואו ס׳איז פאַרגעקומען דער מסחר מיט בהמות — און דעם מאַרק — וואו ס׳איז געפירט געוואָרן אַ לעבהאַפטער האַנדל מיט אַלע אַנדערע מינים סחורות. די לופט איז געווען אָנגעפילט מיט אַ גרילצנדיקן געמיש פון שרייענדיקע קולות. אַלע די קולות זיינען זיך צונויפגעקומען און האָט זיך צונויפגעגאָסן אין איין געמיינזאַמען אוניסאָן־כאָר, וואָס האָט אויסגעדריקט איין און איינציק וואָרט: „פֿר־נ־סה!״

דער צענטער פון שטעטל איז געווען געבויט אין דער זעלבער אָרדנונג, טאַקע ווי די דגלים אין מדבר. פיר ציילן, נידעריק־געמויערטע הייזלעך האָבן אַרומגענומען דעם גרויסן מאַרק מיט דעם ברונעם און לאָמפּ אין סאַמע צענטער. מערסטע פון די דאָזיקע קאַמיניצעס איז באַשטאַנען פון דריי צימערן, פון וועלכע דאָס פאָדערשטע האָט געדינט ווי אַ געשעפּטס־לאָקאַל. די דאָזיקע

קראמען האבן אנטהאלטן אלע ארטיקלען צו באפרידיקן די מינימאלע באדער־פענישן פון דער פויערישער באפעלקערונג, וואס פלעגט קומען אין גרויסע מאסן יעדן דינסטיק צום יריד, כדי צו פארקויפן אירע דארפישע פראדוקטן און פארן איינגענומענעם פדיון איינהאנדלען שטאטישע ארטיקלען. די אפענע קראמען האבן בלויז דערלויבידיקט א טייל פונעם האנדל. דעם גאנצן טאג פון יריד פלעגט דער ריזיקער שטח פונעם מארק ווערן אנגעפילט מיט וועגענער, בודעס און הילצערנע געשטעלן אנגעלאדן מיט אלע סארטן סחורות.

אזוי האט עס אויסגעזען א דינסטיק, ווען ס׳האט זיך געשטעלט א קאלבסובער מארק־טאג:

די ערשטע שטראלן פון גאטס זון באגעגענען זיך מיט סימנים פון צוגרייטונג צו א טאג פון פיבערהאפטער טעטיקייט. לאדן עפענען זיך. יידן מיט תפילין־זעק אונטער די ארעמס איילן אהיים פון ערשטן מנין. די ביאלער גרינצייט־פלאנצער, וואס זיינען אנגעקומען נאך א נאכט פריער צו פארכאפן זייערע חזקה־פלעצער, קריכן ארויס פון אונטער די וועגענער, וואו זיי האבן פארבראכט די נאכט שלאף און נעמען זיך אויססארטירן זייער גערעטעניש. די „ביאלער גויים״ זיינען גוט באקאנט מיט די געברויכן פון יידישן שבת־טיש. ציבעלעס פאר די פיש, פיעטרושקע פאר דער זופ, אוגערקעלעך מיט קאפער צום איינזייערן און מייערן פאר צימעס. פון אלע הינטערגעסלעך טראגט זיך א שטייגנדיקער שטראם מיט מענטשן, כלים און סחורות אין מארק אריין. יידן באלאדן מיט קאסטנס, דרענגער און ברעטער גרייטן זיך צו בויען זייערע „פאוויליאנען״ אויף דער גרויסער וועכנטלעכער אויסשטעלונג. דורך אלע וועגן, וואס פירן אין שטאט אריין ציען זיך אומאויפהערלעכע צוגן מיט פויערשע וועגענער באלאדן מיט אלע סארטן פראדוקטן פון די ארומיקע דער־פער. ביי די זייטן פון וועג — מאסן בארוועסע פויערים און פויערטעס אין קאלירפולע דארפישע קליידער מיט קוישן אייער, פוטער, קעז און עופות אונטער די ארעמס. די, וועלכע זיינען צו עלעגאנט ארומצוגיין בארוועס אין שטאט, טראגן זייערע שיך אנגעהאנגען אויף די אקסלען, צו שפארן זוילן און טוען זיי ערשט אן ביים אריינגאנג צום מארק.

נאכן פארקויפן זייערע פראדוקטן לאזן זיך די פויערים און פויערטעס איבער די יידישע קראמען און סטראגענעס אינצוקויפן זייערע באדערפענישן. גרופנווייז גייען זיי, משפחות און שכנים, מוטערס מיט קינדער, וואס ס׳האט מיט־געבראכט זיי צו ווייזן די שטאטישע וואונדערס און זיי צו געבן צו פארזוכן פון אירע ס׳שטיינס־געזאגט לוקסוס. אט איז א מוטער מיט זעקס טעכטער, איינע קלענער פון דער צווייטער, אלע אין ברייטע זיבן־פאלעדיקע „ספאדני־

צעס". גרויסע געבלימלטע טיכלעך איבער די קעפ און באַרוועסע פיס; אַלע בייסן לאַנגע, זויערע אוגערקעס אַדער וויס־געפלאַכטענע קוילישטשן צוגעגרייט פון יידישע הענט. זיי גייען אַזוי פון קראָם צו קראָם, פון שטעלע צו שטעלע, זוכנדיק אויסצוהאַנדלען די גרעסטע מציאות.

יעדער מסחר האָט זיך זיין באַשטימטן פּלאַץ אויף דער אויסשטעלונג און זיין וויכטיקן הויפט־כאַראַקטער, מיט וועמענס נאָמען דער באַטרעפנדיקער האַנדלס־צוויג איז פאַרבונדן. פרוכט, למשל, ווערט ווי אין אַלע יידישע שטעט־לעך פאַרקויפט פון „מאַרק־זיצערס", וואָס זיינען באַקאַנט צוליב זייער ספּעציפישן „מענה לשון". דער הויפט פון דאָזיקן מסחר דאָ שטייט אין ביי אַ משפּחה יידן פון שכנותדיקן שטעטל, גלאָגאָוו, וואָס קויפן אויף גאַנצע סאָדן און צעפירן די פרוכטן איבער די ירידים.

בינום, דער הויפט פון די גלאָגאָווער פרוכט־סוחרים איז אַ וויכטיקע פיגור אויפן יריד, וואָס גיט צו צו דער אונטערנעמונג טאָן און אַטמאָספערע. שטייענדיק אויפן וואָגן אויבסט, מיט דער וואָג אין האַנט, רופט ער אויס זיין סחורה מיט אַ שטאַרקער באַסאָוער שטימע, וואָס איבערשטייגט פיל אַנדערע קולות. „אַ היילונג אויפן האַרץ" — רעקאָמענדירט ער זיין ווארע. און אַז געשעפט איז שוואַך, ניט פאַראַן גענוג קונים אַרום, נעמט ער זיך קריגן מיט זיינע קרובים אויפן צווייטן וואָגן, מיט אַזעלכע באַנומענע קולות, אַז דער גאַנצער שטח אַרום ווערט באַלד באַלאַגערט מיט מאַסן נייגעריקע פויערים און בעת קללות פליען פון מויל, גייען די עפּל פון האַנט ווי „מצה־וואַסער".

בינומס קולות ווערן אַקאָמפּאַנירט פון דער קאַטערינקע־מוזיק פון די לאָטעריע־פאַרקויפער, די האַרמאָניקע און פרומע קריסטלעכע לידער פון די פּוילישע בעטלער און, להבדיל, דעם תהלים־ליד פון מאיר גרשלעס „כי אתה גוחי מבטן"...

אין סאַמע מיטן מאַרק זיינען אויסגעשטעלט די הילצוואַרג פּראָדוצירער. יידן פון שכנותדיקן סאָקאָלאָוו זיינען דאָ פאַרטראָטן מיט זייערע מעבל־אויס־אַרבעטונגען. צווישן הויפנס הילצערנע כלים, זיפן, פּשעטקעס, שפּאַצירט זיך דער גרייז־גרויער הדרת־פּנימדיקער ר' מתתיהו, דער פאַטריאַרך פון דער אינדוסטריע.

ניט וויט זיינען אויסגעשטעלט די „לאָווקעס" פון שניט־וואַרע, וואו חסידישע יונגעלייט אין סאַמעטענע קאַפּעלושן און שוואַרצע לאַנגע קאַפּאָטעס פאַרקויפן געשטרייפטע און געבלימלטע פּערקאַלן און מושלינען פאַר פויערישע קליידער און פאַרטעכער און רעדן מיט די „ערלות" אין אַ מין פּויליש, וואָס איז געמישט מיט לשון־קודש:

— הכלל, אילע דאיעטשע?... (הכלל, וויפל גיט איר?)

שניט־וואַרע איז אַן אַרטיקל, וואָס ווערט פאַרקויפט אויף דער גרעס־טער צאָל שטעלעס. די קאָנקורענץ אין דעם דאָזיקן מסחר איז באַזונדערס גרויס און דער פאַרדינסט, במילא, קליין; שטייט אַ גרופּע סוחרים אין אַ רעדל און דיסקוטירן די קלאָגעדיקע לאָגע אין האַנדל. מאָטל — אַ פראָגרעסיווער גע־שעפטסמאַן, וועמענס גלאַט ראַזירט פנים, פול־קיילעכדיקע פיגור און די צאָל יאָרן וואוינען אין וויז האָבן פאַר אים דערוואָרבן דעם טיטול „הער", אָנשטאָט דעם געווײנלעכן „ר׳" — איז דער ראש המדברים פונעם רעדל. מאָטעלע האַלט, אַז טראָץ אַלע דורכגעפאַלענע פּראָבן, דאַרף מען אויפדאָסניי אונטער־נעמען אַרגאַניזירן אַ סוחרים־פאַראיין, וואָס זאָל איינשטעלן פּריינציפּן אין מסחר. אַנדערע אָבער באַהויפטן, אַז אַזאַ אונטערנעמונג האָט נישט קיין שום אויס־זיכטן פאַר דערפאָלג, מחמת צופיל פונעם מסחר שטייט אין מלמדישע הענט. ווי אַן אילוסטראַציע אויף ווי וויט מלמדות און מסחר גייען האַנט אין האַנט ווערט דערמאָנט דער פאַקט, אַז ווען בצלאל, דער שטאָט־גביר, וויל אַרויס־נעמען זיין זון פון חדר, אים לאָזן שטודירן, טענהט מיט אים ישראל איסר מלמד: — „וואָס טויג אייך אַן אַדוואָקאַט, ר׳ בצלאל? זאָל דער בחורל לערנען ביי מיר, וועט ער אויסוואַקסן אַ סוחר"...

אַ גרויסע מאַס פון פאַראַנטוואַרטלעכקייט ווערט צוגעשריבן צו געצעלע בענטש. געצעלע איז דער וויכטיקסטער נאָמען אויפן טעקסטיל־מאַרק און דאָס ווערט באַטראַכט פאַר אַן אומגליק. געצעלע איז אַ קליין, איינגעדאַרט יידל, דעם באַשעפערס אַן עקספּערימענט אין שפּאָרזאַמקייט. דער נאָמען „בענטש" זאָגט עדות אויף געצעלעס גרויסער קאַרגשאַפט: — „אַז נאָך אידער ער וואָשט זיך צום עסן, דערמאָנט אים שוין זיין וויב צו בענטשן... איז דאָך ניט קיין וואונדער, אַז געצעלע קאָן זיך באַגנוגענען מיט די קנאַפּסטע רווחים און הרגעט אַוועק די פרייזן" — אַרגומענטירט אַ ייד האַלב אין שפּאָס און האַלב־ערנסט. דער דאָזיקער אַרגומענט ווערט אונטערגעכאַפּט פון אַ יונגן מאַן פון בית־המדרש, וועלכער גיט זיין אייגענעם נוסח איבער געצעלעס קמצנות: — „געצעלע קאָן זיך וואַשן צו אַ פּחות מכזית און נאָך דערפון איבערלאָזן אַ כזית צום בענטשן"...

מיט גיכע, פלינקע טריט, באַלאָדן מיט קוואָקעדיקע הינער אין ביידע אָרעמס, שוועבט פאַרבי פּערעל. פּערעל איז דער הויפּט פון אַן אונטערנע־מונגספּולע משפּחה. מען עקספּאָרטירט תבואה קיין אויסלאַנד, מ׳שיקט אַוועק עופות קיין קראָקע, מ׳האַלט אַ שניט־געשעפט אויף דער „גאָלדענער צייל" און אויפן יריד שטעלט מען נאָך אויף אַ בודע אין מאַרק און פּערעל אַליין שטייט

אין דער שפּיץ פון די דאָזיקע אונטערנעמונגען. פּעריל שטעלט זיך אָפּ פּאַר אַ ווייַלע ביים רעדל סוחרים און סומירט אויף איר אייגענעם לשון די סטאַג־נאַציע אויפן שניט־וואַרן־מאַרק:

— „ס׳איז אַ קלאָג אַ גרויסע, אַז וועג מ׳קויפט אַ שטיקל סחורה אין ריישע — איז עס אַ מיידל, און אַז מ׳ברענגט עס אַהיים — איז עס גאָר אַ ווייבל“... און מענטשן מיט דערפאַרונג אין געשעפטלעכן און פּאַרהיראַטן לעבן, זאָגן עדות, אַז פּעריל׳ס אָפּשאָצונג פון דער לאָגע איז אַ גאָר טרעפלעכע.

אין שכנות פון דער טעקסטיל־אָפּטיילונג איז די אויסשטעלונג פון דער נאָדל־אינדוסטריע. דער הויפּט פון דער וועש־פּאַבריקאַציע איז מענדל שניידער. מענדל פּאַרדינט באַשטימט אַן אויסצייכענונג פּאַר פּראָדוקטיוויטעט: אַ שניידער־וואַרשטאַט פּאַר מענער־קליידער, אַ וועש־פּאַבריק און דערצו אַ שטוב מיט אַכט קינדערלעך. ווי אַזוי דאָס אַלץ קאָן געפינען פּלאַץ אין דער אייַן־צימער־וואוינונג אויף דער שענדישאָוועך גאַס, איז אין גאָט אַ יודע. אָבער הויכע שטאָלצע פּריצים און רעגירונגס־באַאַמטע מוזן אַראָפּבויגן זייערע קעפּ אַריבער־טרעטנדיק די שוועל פון דער נידעריקער הייזקע, וואו מענדל וואוינט, און יונגעלייט חתן־קאַנדידאַטן האַלטן עס פּאַר אַ ריזיקע צו פּאָרן אויף „באשוי“ אין קליידער פון אַן אַנדערן בעל־מלאכה, וויל מענדל האָט אַ נאָמען אַלס ערשט־קלאַסיקן מייסטער פון זיין פּאַך.

מענדל איז תמיד פּאַרוואָרפן מיט אַרבעט. אויב מ׳וויל אַ מלבוש אויפן זומער דאַרף מען עס שוין באַשטעלן וויגטער. אַ שטיקל סחורה, וואָס קומט צו מענדלען אין וואַרשטאַט אַריין דאַרף דורכמאַכן אַ גאַנצע ריי גלגולים, איידער עס דערשלאָגט זיך צום שניידער־טיש. צוערשט וועלט עס געגנוצט אויסצושפּרייטן אויפן דיל אונטער פּאַרטיקע מלבושים, שפּעטער ווי אַ טישטעך צום עסן, דאַן אונטערצולייגן ביים פּרעסן. מענדל גיט צו פּאַרשטיין, אַז די דאָזיקע פּראָצעדור איז זייער גוט פּאַר דעם שטיקל מאַנופּאַקטור; עס מאַכט זי ווידער־שטאַנדס־פּעאיק און באַוואָרנט פּאַר אינלויפן. מענדל איז אַ בנעימותדיקער, געלאַסענער מענטש. ער רעדט פּאָוואָליע יעדעס וואָרט און סמאָטשקעט דערביי אַ צוקערקע אין מויל. אַז מען קומט אָנמעסטן, האָט מענדל שטענדיק גרייט אַ בגד, וואָס איז אַמאָל צו גרויס, אַמאָל — צו קליין, אָבער תמיד אַ פּאַר־זיכערונג, אַז דער מלבוש איז „אין דער אַרבעט“. טרעפט אַמאָל נאָך אַ לאַנגע סעריע מעסטענישן, אַז דער בעל־דבר דערקענט זיין שטיקל סחורה ליגנדיק גראָד ווי אַ צודעק אויפן בעט: שמייכלט מענדל אַביסל אין פּאַרלעגנהייט, דערכאַפּט זיך דאָס האַרץ מיט אַ ווינטרויב, נעמט פּונדאָסנייי די מאָס און שניידט צו די סחורה אויפן אָרט, און דער קליענט גייט אַוועק צוריק אַ פּאַר־

זיכערטער. פּאַרן יריד אָבער האָט מענדל אַ גאַנץ אַנדערן טעמפּאָ. דער וואַר־שטאַט דאָ גייט לויט די פּרינציפּן פון מאַסן־פּראָדוקציע. ריכטיקער — פּאַרן יריד איז עס מענדלס פּרוי, וואָס באַשטימט דעם טעמפּאָ. די מוטער פון זיינע אַכט קינדער, וואָס מען קאָן זי זען יעדן אינדערפרי הויך אויף אַן אָנגעלאָדענעם וואָגן פּאָרן אויף אַן אַנדערן יריד. די יידישע קליידונג־אינדוסטריע פּאַרנעמט אַ היפּשן שטח אויפן מאַרק.

אויך ביים בהמות־מסחר, אויף דער „טאַרגאָווע", שפּילן יידן אַ וויכטיקע ראָלע. דער פּערד־האַנדל שטייט אין אין די הענט פון די יידן פון שכנותדיקן שטעטל מיידאַן. טרייטל איז געווען דער נאָמען פון אַלטן יידישן פּערד־סוחר דאָרט, און טרייטל איז געבליבן דער טראַדיציאָנעלער שם־הכולל פּאַר די מיידאַנער יידישע פערד־העגדלער. מען דערציילט אַפילו ווי אין די פּריער־דיקע צייטן אין אַ יריד־טאָג, וואָס איז אויסגעפאַלן אום חול־המועד, פלעגן די מיידאַנער קומען צו רייטן אויף זייערע פערד אין לאַנגע זיידענע קאַפאָטעס, באָרווועסע פּיס און שטרײַמלעך אויף די קעפ... דאָ אויף דער „טאַרגאָווע" באַזאָרגן די יידישע קצבים זייערע פּלייש־באַדערפענישן. בלויז דער חזירים־מסחר איז „יידנרייַן"; אויף דער „טאַרגאָווע" ווערט דער מסחר געפּירט אויף אַ גאָר רויען שטייגער. יעדער אנבאָט אין פּרייז איז באַגלייט פון אַ שוווערן קלאַפ פון איין מגושמדיקער לאַפּע אויף אַ צווייטער און מיט הילכיקע אויס־געשרייען פון די אַרומשטייער, וואָס דערמאָנט דעם עולם צושויערס אויף אַ ספּאָרט־קאָנטעסט. אַז מ׳איז פּאַרטיק מיט דער קניה, גייט מען פּאַרטרינקען אין אַ יידישער שענק.

מיטן גאַנג פונעם טאָג שטייגט דער טעמפּאָ פון יריד. דער מאַרק וועדט אַלץ געדיכטער, אַנגעפילט מיט מענטשן. דער האַנדל נעמט אַן אַלץ מער און מער אימפּעט. די פויערטעס — די הויפּט־אינקויפערינס — וואָס האָבן צו־ערשט געמאַכט אַ טור איבער אַלע קראָמען זיך צו באַקענען מיט די פּרייזן און מוסטערן, זיינען שוין איצט אָנטשלאָסן און דינגען אויס די סחורות, וואָס זיי האָבן באַשלאָסן איינצוהאַנדלען מיט אינטענסיווער צודרינגלעכקייט. מען מאַכט פּשרות. מען קלאַפּט איין. מען דערלאַנגט זיך הענט. מען בינדט פונאַנדער די באַזונדערע געלט־קניפּלעך אין די עקן פון דער פּאַטשיילע. מען רעכנט אויף די פינגער. מען ציילט געלט. שימעק, דער פּאָליציאַנט, קלאַפּט אויפן פּויק. מען לויפט זיך צוזאַמען. מען איז „מכריז ומודיע", אַז פערד און וואָגן וועלן פאַרקויפט ווערן אויף ליציטאַציע פאַר ניט געצאָלטע שטייערן. אויפן וועג פון דער קירכע פּאָרט דער גלח אויף אַ בריטשקע און קלינגט מיט אַ גלעקל. די פּויערים־מאַסן אין בידע זייטן וועג לאָזן זיך אַרונטער קניען אין דער בלאָטע און צלמען זיך.

— „יפּטירו בשפּה יניעון ראש" — זינגט מאיר גרשלעס.

— „צען גראָשן אַ פּונט" — רופט אויס בינום פון וואָגן, און די קאַטאַ־רינקע שפּילט און דער בלינדער בעטלער זינגט...

טראָץ דעם, וואָס די יידן האָבן אויפן יריד געשפּילט די ראָל פון פאַרמיטלער, אויפקויפּנדיק די רויע פּראָדוקטן צום אַוועקשיקן אין פּאַרקויפּן די פאַבריקס־אויסאַרבעטונגען, איז אויך אַ היפּשער טייל פון דער פּאַרקויפּטער פאַבריקאַציע באַשטאַנען פון יידישן האַנטווערק. יידישע שניידער זיינען געזעסן און געאַרבעט זיפּן, פּשעטקעס און אַנדערע הילצווּאַרג, און פּאַרשפּרייט די פּראָדוקטן אין דער גאַנצער געגנט אַרום. יידישע בעקער־משפּחות האָבן פּאַר־בראַכט גאַנצע נעכט ביי די מולטערס מיט טייג. עס זיינען געווען יידן בלעכער, היטלמאַכער, אויבערטיילער, שוסטער, יידישע טרעגער, אַפילו יידישע פּויערים, אָבער פון דער צייט ווען עס זיינען אויסגעבראָכן די פּויליש פּאָגראָמען, האָבן די מערסטע יידן פאַרלאָזט די דערפער, וואו ס׳לעבן איז געווּאָרן וויניקער זיכער ווי אין שטאָט.

יידן האָבן איינגעקויפט די פאַבריקס־אַרטיקלען אין דער גרויסער שטאָט און זיי פאַרקויפט אויפן מאַרק. זיי זיינען וויט ניט געווען קיין פּאַראַזיטן, ווי די אַנטיסעמיטן האָבן עס באַצייכנט, וויל זיי האָבן געטאָן אַ דינסט לטובת דעם פּויער, וואָס האָט באַקומען אַלץ וואָס ער האָט געדאַרפט פאַר אַ מינימום באַלוינונג. ביי נאָרמאַלע אומשטענדן וואָלט קיין געשעפּטס־אָנגעשטעלטער זיך ניט באַגנוגט מיט דעם ריווח, וואָס דער יידישער געשעפּטס־אייגנטימער האָט באַקומען פאַר זיין מי און דאגה. די פּאַליאַקן אין זייער פאַרזוך צוצונעמען ביי יידן זייערע פּרנסות, האָבן אָרגאַניזירט „קולקעס" (קאָאָפּעראַטיוון) און אַזוי אַרום געהאָפּט אַרויסצוטרייבן דעם יידישן פאַרמיטלער פון מאַרק. די דאָזיקע „קולקעס" מיט אַלע פּריווילעגיעס, וואָס די רעגירונג האָט זיי געגעבן, האָבן אָבער נישט געקאָנט עקזיסטירן אויף דעם קלייגעם ריווח, וואָס דער יידישער סוחר האָט זיך געשטעלט. אַזוי, אַז דער פּויער האָט געפונען די סחורה אין יידישן געשעפט ביליגער ווי אין קאָאָפּעראַטיוו. דאָס זעלבע איז אויך אמת וועגן די יידישע אויפקויפער פון דעם פּויערס פּראָדוקטן. דער ריווח, וואָס דער יידישער אויפקויפער האָט זיך געשטעלט, האָט קוים באַצאָלט פאַר דער פיזישער אַרבעט, וואָס איז געווען פאַרבונדן מיט דעם פאַקן און לאָדענען. דער יידישער תבואה־סוחר פלעגט טראָגן דעם זאַק פון וואָגן און דער פּויער פלעגט נאָכגיין מיט דער בייטש אין דער האַנט און דער ריוח האָט קוים באַצאָלט דאָס טרעגער־געלט.

די פאַרדינסטן זיינען געווען אַזוי מינימאַל צוליב דער שרעקלעכער

אַרעמקייט, אין וועלכער דער פויער האָט געלעבט. די גרויסע פעלדער און גיטער און אַלע דערפער אַרום האָבן באַלאַנגט צום גראַף טישקיעוויטש, פאַר וועמען מאַסן פויערים האָבן געאַרבעט פאַר הונגער־לוינען. די פּראָדוקטן פון די פעלדער זיינען עקספּאָרטירט געוואָרן קיין אויסלאַנד און דער גראַף אַליין, ווי אַנדערע גאַבל־לייט פון זיין גלייכן — איז געזעסן גאַנצע יאָרן אין מאָנטע־קאַרלאָ און פאַרשפּילט דעם אייגנטום פון זיינע גיטער.

די פּוילישע פּאָליטישע פּירער, אָנשטאָט צו פאַרריכטן די אומגערעכטע באַדינגונגען, האָבן עס געהאַלטן פאַר לייכטער אָנצוואוויזן די אָרעמע פויערים אויף די יידישע געשעפטן, מ׳שטיינס געזאָגט, ווי אַן ענטפער צו זייער שווערער לאַגע. אַזוי אַרום איז אָנגעזאַמלט געוואָרן די ריזיקע שנאה, וואָס האָט צוגע־גרייט דעם פּוילישן באָדן פאַר איין גרויסן יידישן בית־הקברות. דער געראָנגל איז אָבער אָנגעגאַנגען פיל יאָרן און יידן האָבן ניט לייכט אויפגעגעבן זייערע עקאָנאָמישע פּאָזיציעס.

דער עקאָנאָמישער און פּאָליטישער קאַמף פון דער קליינער יידישער קהלה, זינט פּוילנס באַפרייאונג אין 1918, ביז דער היטלער־אינוואַזיע, שטעלט מיט זיך פאָר אין מיניאַטור די געשיכטע פון „פּאַרלאַמענטאַרישן אַנטיסעמי־טיזם״, וואָס האָט באַצייכנט די דעמאָלטיקע תקופה אין פּוילן. רעגירונגס־געשטיצטע קריסטלעכע קאָאָפּעראַטיוון זיינען געווען די מילדסטע פון די מיט־לען, וואָס די פּוילישע רעגירונג האָט אונטערגענומען אין איר אַנטשלאָסנקייט צוצונעמען ביי יידן זייערע פּרנסות. דער פּראָוואָ אינצוואָרדענען די יריידים אום שבת, האָט געצילט צו שלאָגן די יידן גאָר שטאַרק. דאָס איז געווען אַ זייער טרויעריקע צייט פאַר די יידן אין שטעטל. קיין אינציקער ייד אין קאָלבסוב [קאָלבושאָוו] האָט אָבער ניט געעפנט זיין געשעפט אום שבת. מערסטע פויערים האָבן דעריבער באָיקאָטירט דעם שבתדיקן יריד, האַלטנדיק, אַז אַן יידן קאָן קיין עפעקטיווער יריד ניט זיין. די געמיינדע, וואָס איר הויפּט־אינקופט איז באַשטאַנען פון די וועגענער־ און פּלעצער־אָפּצאָל פון דעם יריד, האָט געמוזט אויפגעבן דעם פּלאַן.

די יידן האָבן מיט זיך פאָרגעשטעלט אַ קלאָרע מערהייט אין שטאָט און די יידישע פאַרטרעטער אין שטאָט־ראָט האָבן, נאָטירלעך, געשטערט די פּאָליאַקן צו פירן די שטאָט־אַדמיניסטראַציע קעגן די יידישע אינטערעסן. פאַר יאָרן האָבן די פּאָליאַקן פרובירט קינסטלעך צו פאַרגרעסערן די קריסטלעכע באַפעלקערונג אין שטאָט דורך אַריינגעמען אין די שטאָט־גרענעצן שטחים פון שכנותדיקע דערפער, און אַזוי אַרום מאַראַיזירן די יידישע באַפעלקערונג. די יידישע פאַרשטייערשאַפט אין מאַגיסטראַט האָט געפונען ווירדיקע פאַרטרעטער

אין די פּערזאָנען פון שלמה זאַנטאָג, בצלאל אָרגעל, בצלאל גרינשטיין, יחזקאל דערשאָוויץ.

דער קאַמף קעגן דעם אַנטיסעמיטיזם פון דער רעגירונג און פון די קאָמונאַלע אינסטאַנצן, וואָס די יידן האָבן געפירט, האָט זיך געשטיצט אויף דער קאָאָפּעראַטיווער באַנק אונטער דער אָנפירונג פון גרינשטיין און דער־שאָוויטש, און שפּעטער אויף דער גמילת־חסדים־קאַסע וואָס האָט צוגעטיילט קלענערע הלוואות און וואָס איז אָנגעפירט געוואָרן פון פאַרשטייער פון אַלע יידישע פאַרטייען אין שטעטל; זיי זיינען געווען וויכטיקע אינסטרומענטן אין יידישן קאַמף פאַר דער שטיקל ברויט, וואָס זיי האָבן ניט געקאָנט אויפגעבן, כדי צו פירן זייער לעבן, כאָטש אַן אָרעמס.

דער טראַדיציאָנעלער יידישער גמילת חסד האָט אויך געשפּילט אַ גאָר וויכטיקע ראָלע. קיווטשע לייסטנער, למשל, אַ ייד אַ בעל־טובה, פלעגט האָבן אַ מין פּריוואָטע גמילת־חסדים־קאַסע, אַרומלויפנדיק אין מיטן יריד באָרגן ביי אין ייד און עס אַוועקלייען אַ צווייטן. דאָס אַלץ זיינען געווען מיטלען פון עקאָנאָמישער זעלבסט־פאַרטיידיקונג, בעת די פּוילישע בעלי־בתים פון לאַנד האָבן מיט דער הילף פון שטייערן און פאַרשידענע באַגרענעצונגען, אַלץ ענגער און ענגער פאַרצויגן די שטריק איבערן האַלדז פון יידישן סוחר.

די פּאָליאַקן האָבן דערלעבט צו זען זייער האָפענונג פאַרווירקלעכט פיל שנעלער און בעסער ווי זיי האָבן עס געקאָנט דערוואַרטן. ניטאָ מער קיין יידישע געשעפטן און סוחרים. דער מאַרק אין קאָלבושאָוו [קאָלבושאָוו] איז פאַר־וואָקסן מיט קאַרטאָפל. צי דער פּוילישער אינווואוינער איז דערפאַר פיל גליקלעכער טאַקע, וועגן דעם בלייבט אַ צווייפל.

— — — — —

פאַרנאַכט־צו.

דער טעמפּאָ פון יריד ווערט לאַנגזאַמער און געלאַסענער. בעל־הבית־טעס, וואָס זיינען אַליין סוחרטעס, קומען צו די ביאַלער גרינצייג־העגדלער אינצוהאַנדלען אויף שבת. בינום קריכט אַרונטער פונעם וואָגן, די רוגזה פאַר־שווינדט פונעם פנים, און ער הייבט זיך אָן וויצלען מיט די יידישע וויבער. אַ מיידל איילט זיך צום שוחט מיט אַ גאַנדז; די געגנדזענע לעבער וועט נאָך צוגעגרייט ווערן צום היינטיקן אָוונט־מאָלצייט. אַ הויכער חסידישער יונגערמאַן שפּאַצירט מיט אַ צעטל אין האַנט און אַ בלייפעדער אונטערן אויער, ער גייט צונויפקלאַפּן כשר־הלואה־קאַפּיטאַל, ער זאָל אַ טאָג שפּעטער קאָנען פאָרן קיין ריישע אינהאַנדלען אַביסל סחורה פאַר זיין קרעמל. דער מאַרק ליידיקט זיך ביסלעכווייז אויס פון פורן און פון שטעלעס. אַ כאָפּטע שכורים קומען

אַרויס פון אַ שענק; נעמען זיך אַרום אינער מיטן צווייטן, קושן זיך, וויינען, הייבן זיך אָן קריגן, צומזיקן און צודמען זיך אינער דעם צווייטן. די פּויערטעס רייסן זיי פונאַנדער, דערשלעפּן זיי קוים צו די וועגענער און די שכורע קולות ווערן פּאַרטויבט פונעם קלאַפּן פון די רעדער אויפן שאָסיי.

יידן איילן אין שול אַריין. דער גלאָק אין דער קירכע קלינגט, אָפּגעבנדיק דעם לעצטן כבוד צו אַ שטאַרבנדיקן טאָג. קאפוסטע, דער וואַסערטרעגער, שטעלט אַוועק די קאַנען, כאַפּט אַרונטער דאָס היטל און צלמט זיך. יידן איילן אין שול אַריין. אין בית־המדרש־גאַסל, אויף די שטיינער, ניט ווייט פון לייזער־מאיר׳ס פּלויט ליגט אַ שיכורער פויער און כראָפּעט. נעבן אים שטייט זיין ווייב, אינגעהילט אין אַ שאָל, מיט אַ קויש אונטערן אָרעם. די פּויערטע שלעפּט אים ביי זיינע שמוציקע בגדים, שעלט אים מיט מאַסיוועט פּוילישע קללות, זידלט אים מיט נבול־פּה באַווירצטע דבורים, וואָס באַלייַדיקן גראָב זיין מוטערס צניעות... דער פויער ליגט און כראָפּעט, און יידן איילן אין שול אַריין.

אין בית־המדרש איז ליכטיק, וואַרעם. יידן דאַוונען געשמאַק. „משנה עתים ומחליף את הזמנים...״ ענדערסט די צייטן און בייטסט די סעזאָנען... קאָלערסט אַוועק די ליכט פּאַר דער פינצטערניש, און די פינצטערניש פאַר דער ליכט... מאַכסט פּאַרבייגיין דעם טאָג און ברענגסט די נאַכט... און דער וואַרעמער געמורמל צעגיסט זיך פון אַיין עק בית־המדרש צום צווייטן, ביז דער עולם ווערט איינגעוויגט אין אַ שטילער דאַנקבאַרער שמונה־עשרה — דאַנקבאַר פאַר די באַשערענישן פון טאָג, פאַר די רווחים פון יריד.

נאָך מעריב וועגדט מען זיך צוריק צו די געשעפטן פון טאָג. דער יריד איז איצט איבערגעטראָגן אינעם גרויסן בית־המדרש. גרופּקעלעך סוחרים דיסקוטירן די רעזולטאַטן פון טאָג־האַנדל. תבואה־סוחרים שליסן צווישן זיך קניות און קאָרן, האָבער און לובין גייען איבער פון האַנט צו האַנט. מען ציילט געלט, מ׳טוישט דאָלאָרן. אַן אונטערדריקטער פּאַטש פון איין קצבי־שער האַנט אויף אַ צווייטער, ביים לאַנגען טיש נעבן דער טיר, דערציילט אַז אַ יאַלעווקע אָדער אַ ביקל איז ערשט אַריבער מרשות לרשות און עס איז באַשטימט געוואָרן אויף וועמעס יאַטקע־קלאָץ די בהמה זאָל באַקומען איר תיקון לכבוד שבת. מען לעשט דעם דורשט מיט אַ גלאָז „יאַבלניק״ פון יעקב ברוכ׳ס קאַן, פּאַרבייסן מיט אַ בעכערל געזאַלצענעם באָב און מען רוקט זיך צו צום עולם, וואָס שטייט אַרום ביים גרויסן טיש, ביים זייגער, וואו לייבטשע לעזער זאָגט דעם „פּרק משניות״. מען לייגט צו אַן אויער אויפּצוכאַפּן אַ יידיש וואָרט.

אַרויסגייענדיק פון גרויסן בית־המדרש, שטעלט מען זיך נאָך אַוועק פֿאַר אַ ווייל פֿאַר דער שוועל פון קליינעם בית־המדרש צו כאַפּן אַ בליק ווי אַן אייגן בחורל שאָקלט זיך מיט התמדה איבער דער גמרא. ווייל... צו וואָס דען האָרעווט עס אַ ייד? האָט דאָך דער ליטווישער מגיד, אַנומלט, אַזוי קלאָר אַרויסגעבראַכט דעם געדאַנק, אַז די גאַנצע וועלט איז געגליכן צו אַ יריד און אַז דער אונטערשייד פון אַ לעבן צו אַ לעבן באַשטייט בלויז אין דעם, וואָס איינער באַזאָרגט זיך אויפן יריד און דער ענטפֿער, וואָס אַ ייד קאָן גאָבן, וועט מען נעמט אויפן צימבל ביים „בית־דין של מעלה" — נשאת ונתת באמונה — ברודערקע, וואָס האָסטו עס דיר איינגעהאַנדלט אויפן יריד?

די קהילה

אויב תקופות אין דער וועלט־געשיכטע רעכענען זיך לויט מלחמות, פירט די געשיכטע פון אונדזער שטעטל איר חשבון לויט שריפות: די ערשטע שריפה, די צווייטע שריפה, די גרויסע שריפה. וועגן דער גרויסער שריפה ווערט דערציילט, אַז סאַנעל מאָטעס און הערש־יעקב זיינען געווען די ערשטע וואָס האָבן באַמערקט דעם רויך. זאָגט סאַנעל צו הערש־יעקבן: „לאָמיר רופן די פייערלעשער". ענטפֿערט אים הערש־יעקב: „לאָמיר בעסער צואוואַרטן ביז ס'וועט זיך אַביסל צעברענען". און די חכמים פון שטעטל פלעגן בצד־הויפטן, אַז עס איז די דאָזיקע דיפלאָמאַטישע איבערגעלייגטקייט, וואָס האָט דערפירט צו אַ נייער וועגדונג אין דער שטעטלדיקער געשיכטע, וואָרום נאָך דער גרויסער שריפה איז דאָס שטעטל ניט געבליבן מער דאָס זעלבע.

דער וויכטיקסטער געזעלשאַפטלעכער נאָמען, וואָס איז געבליבן אין שטעטלס זכרון פון פאַר דער גרויסער שריפה, איז איכל, ראש הקהל. ער איז געשטאַנען ביים קהלישן רודער אַזוי לאַנג, ביז „ראש הקהל" איז געבליבן זיין צווייטער נאָמען. און אַזוי האָט עס אַנגעהאַלטן ביז עס איז אויפגעקומען אַ נייער דור, אשר לא ידע... וואָס האָט ניט געוואוסט, אַדער ניט געוואָלט וויסן פון איינגעשטעלטער קהלשער אַרדנונג און געזוכט צו ברענגען ענדערונגען. האָבן, אַפּנים, די רעוואָלוציאָנערן ניט געקאָנט באַזייטיקן דעם קהלשן תקיף מיט אייגענע כוחות און געזוכט די הילף פון דער מאַכט. האָט מען זיך געווענדט צום שופט פון יענע טעג מיט אַן אַנקלאָגע אַזוי צו זאָגן: „שוין אַזויפיל יאָרן, אַז איכל שטייט ביי דער קהלשער שיסל און ער האָט קיינמאָל קיינעם ניט אָפּגעגעבן קיין חשבון פון הוצאה און הכנסה, און ווי דערלאָזט מען עס?" האָט דער שופט באַפּוילן, אַז איכל זאָל קומען אַ געוויסן טאָג אין געריכט אַריין, און מיטברענגען אַלע אָפּיציעלע ביכער.

אין באַשטימטן טאָג איז דער ראש הקהל דערשינען פאַרן געריכט, אָבער אָנשטאָט די בוכאַלטערישע ביכער, איז ער געקומען מיט אַ זעקעלע אונטערן אָרעם, עס אַוועקגעלייגט אויפן טיש און געזאָגט: „אדוני השופט, אָט דאָס זיינען מיינע ביכער. אַלע געלטער, וואָס זיינען אַריינגעקומען אין דער קהלשער קאַסע במשך די אַלע יאָרן, האָב איך אַריינגעלייגט אינעם דאָזיקן זעקעלע, און אַלע הוצאות זיינען אַרויסגעקומען פון דאָזיקן זעקעלע. וואָס עס איז דאָרט פאַרבליבן געהערט צו קהל"...

פאַר דעם ראש הקהל און הויפט־פירער פונעם שטעטל אין דער תקופה, דירעקט פאַרן אויסברוך פון ערשטן וועלטקריג, איז באַשטימט געוואָרן איינער פון די שענסטע יידישע פערזענלעכקייטן פון גאַליציאַנער יידנטום אין יענעם דור, ר' יעקב עקשטיין, וועמענס נאָמען איז געווען באַקאַנט ווי אַ נגיד און אַ נדיב.

עקשטיין האָט מיט זיך פאַרגעשטעלט אַ יידישן אַריסטאָקראַט, סיי מיט זיין פּערזאָן און סיי מיט זיין באַנעמונג. זיין שפּאַציר מיטן זילבערנעם שטעקן איבער דער גאַס האָט יעד און גוי נאָכגעפאָלגט מיט בליקן פון דרך־ארץ און ליבשאַפט. „אַז ר' יעקב טוט אויס דאָס שטריימל שבת, און טוט אָן דעם קאַפּעליוש, גייט ער טאָן אַ יידן אַ טובה". דער פּריצישער הויף, אין וועלכן ער האָט געוואוינט, איז געווען אויסגעשטאַט מיט אַן אייגן בית־המדרש, וואו זיין שוואָגער ר' זיינוול גאָלדבערג איז שטענדיק געווען פאַר־נומען אין לערנען. מיט זיין שוואָגער האָט ער געהאַט אַן אָפּמאַך אין דער בחינה פון „ישכר און זבולון" — דו וועסט תורה לערנען, און איך וועל זיך פאַרנעמען מיט די ענינים פון מסחר, וועלט... ביידע שוואָגערס האָבן מיט זיך פאַרגעשטעלט אַ זעלטענע קאָמבינאַציע פון תורה און גדולה.

ר' זיינוול איז געווען צוריקגעצויגן אין זיינע ד' אמות של הלכה. דער טאָרנער רב, ר' מאיר אַריק, האָט אָבער עדות געזאָגט אויף זיין גאונות. ר' זיינוולס לעבנס־ווערק איז געווען פון אַ גאָר אַמביציעזן פאַרנעם, וואָס האָט זיך געפאַסט פאַר אַ גאון. פאַרנומען האָט ער זיך מיט שרייבן אַ פּירוש אויף ירושלמי לויט רש"י'ס שטייגער. דער געדאַנק איז געווען צו מאַכן דעם תלמוד ירושלמי אַזוי צוגענגלעך פאַרן ברייטן עולם, ווי עס איז געווען תלמוד בבלי. דאָס דאָזיקע ווערק איז נאָך ר' זיינוולס פּטירה געוואָרן צוגע־גרייט צום דרוק פון ר' יעקב'ס איידעם און ברודערן־זון ראובן עקשטיין, וועלכער איז אַליין געווען אַ למדן אין נגלה און אין נסתר. עס האָט אויך געהאַט די הסכמה פון הרב מאיר אַריק. אויפן וועג צום דרוק איז דאָס ווערק

אויף אַ מיסטעריעזן אופן פאַרשוואונדן פון דער באַן און עס האָט זיך, ליידער, קיינמאָל מער ניט אָפּגעזוכט.

עקשטיין האָט געגאָסן פון גרויס אָנערקענונג צווישן ניט־יידן. ער איז געווען ערנבירגער כּון שטאָט און דער גאָלדענער מעדאַל, וואָס ער האָט באַקומען פון עסטרייכישן קיסר פראַנץ־יאָזעף, האָט געדינט ווי אַ סימבאָל, ווייל ער אַליין האָט מיט זיך פאָרגעשטעלט אַ מין ראָיאַלן פּעריאָד פון געזעלשאַפטלעכער פירערשאַפט אין שטעטל.

עקשטיין איז נפטר געוואָרן אין 1930, אין עלטער פון 83 יאָר. זיין נאָבעלער כאַראַקטער האָט צוגעגעבן דעם שטעטל אַ סך אָריגינעלקייט און וואָג, ביזן לעצטן טאָג פון זיין לעבן, הגם פון קהלשער טעטיקייט האָט ער זיך צוריקגעצויגן לאַנג פאַר זיין פּטירה.

נאָך עקשטיינס צוריקציען זיך, איז נאָך אַלץ די קהלה־פירערשאַפט געבליבן אין, אַזוי צו זאָגן, אַריסטאָקראַטישע הענט. זיין נאָכפאָלגער, שלמה זאַנטאַג, איז אויך געווען אַ ווירדיקע פערזענלעכקייט, אַ רייכער גוטבאַזיצער מיט אַ הדרת־פּנימדיקער ערשיינונג, ווי דער הויפּט פון אַ גרויסער בכבודיקער משפּחה. עס איז געווען אין זיין גרויסער קאַמיניצע אויף דער „הערן גאַס", וואו די באַצירקס־הויפּמאַנשאַפט האָט געהאַט אירע אַמטן. זאַנטאַג האָט אויך פאַרמאָגט אַלע נויטיקע קוואַליפיקאַציעס צו קאָנען רעפּרעזענטירן די יידישע געמיינדע מיט ווירדע צווישן די ניט־יידישע שכנים און בעלי־בתים.

דער אָנזען פון קהלשער פירערשאַפט איז כסדר פאַרקלענערט געוואָרן. „נתמעטו הדורות". בצלאל גרינשטיין, דער נאָכפאָלגנדיקער ראש־הקהל, איז ניט געווען „משכמו ומעלה" העכער פאַר דער עדה, אָבער נאָך אַלץ אַ קלוגער און אינטעליגענטער ייד מיט מעלות און פּעאיקייטן גענוג צו פאַרדינען אַלגעמיינעם רעספּעקט. קהלשע ווירדע האָט דערגרייכט איר נידעריקן פּונקט אונטער דער הנהגה פון מענדל שפּילמאַן.

די מאָס שעצונג, וואָס די יידישע געמיינדע האָט געגאָסן אין אַ געגעבענער צייט אין די אויגן פון דער מאַכט, פלעגט קומען בולט צום אויסדרוק בעת דער יערלעכער דריטער־מאַי־פּייערונג, וואָס איז געווען אַ נאַציאָנאַל־פּוילישער יום־טוב, לכבוד אירס אַ קאָנסטיטוציע. די יידן פלעגן פּראָווען די חגא אין שול, אין דער אָנווועזנהייט פון אַן אָפּיציעלער רעגירונגס־פאַרטרעטערשאַפט. אין צייטן פון גרויסן גנאָד, פלעגט קומען צו דער געלעגנ־אין שול דער סטאַראָסטע מיט זיין סוויטע. דער ראַנג פון מלוכה־פאַרטרע־טערשאַפט, וואָס פלעגט דערשיינען אין שול צו דער דאָזיקער געלעגנהייט,

איז כסדר פאַרמיגערט געוואָרן צוזאַמען מיט דעם פּרעסטיזש פון דער קהלה־פּירערשאַפט.

יענער דריטער מאַי, אין וועלכן דער מלוכה־פאַרטרעטער איז אינ־גאַנצן ניט געקומען, איז אויסגעפאַלן אין אַ שבת. די בתי־מדרשים האָבן פאַרענדיקט דאָס דאָוונען פרי, כדי אַלע זאָלן קאָנען זיך פאַרזאַמלען אין דער גרויסער שול. שפּילמאַן האָט ניט געוואָלט זיין דער ערשטער ראש־הקהל אין דער געשיכטע פונעם שטעטל, וואָס אונטער זיין הנהגה איז דער פּוילישער מלוכה־יום־טוב געפּייערט געוואָרן אָן דער באַטייליקונג פון אַ מלוכהשן פאַרטרעטער. איז ער אַרויס אין גאַס, נאָכגעלאָפן דעם לאַנגן מאַי־פאַראַד, באַמיינדיק זיך צו כאַפן וועלכן עס איז באַאַמטן, אום צו קאָנען ברענגען אין שול פאַר דער צערעמאָניע. אין דער שול זיינען דערווייל יידן געשטאַנען אָנגעטאָן אין זייערע בגדי־שבת און געוואָרט. ס׳האָט געוואָרט אַנטשל שוחט מיט זיין איינשטודירטן חזנישן „הנותן תשועה״. ס׳האָט געוואָרט דער רעליגיע־לערער מיט זיין גוט איינגעחזרטע פּאַטריאָטישע דרשה. און אינדערהיים פון יעדן האָט געוואָרט אַ פאַרשעמטער דער טשאָלענט...

דאָס קאָן פאַרצייכנט ווערן ווי דער בין־השמשות פאַרן אָנקום פון אַ נייער עפּאָכע. וואָס ס׳דערציילט אַממערסטן וועגן מצב פון געזעלשאַפּטלעכן יידישן לעבן אין יענער צייט איז, אַז ווען מען זאָל פרעגן אין וואָס עס איז באַשטאַנען דער פּאָליטישער אָדער אידעאישער אונטערשייד אַפילו צווישן אָזעלכע צווי פראָמינענטע און באַשטימט זייער פעאיקע פירנדיקע יידן ווי עקשטיין און זאָנטאָג, וואָלט דער ענטפער זיין, אַז זאָנטאָג איז געווען דעם רבס מענטש און עקשטיין איז ניט געווען דעם רבס מענטש. עקשטיין איז געווען גענויגט צו „דזשיקעוו״, בעת זאָנטאָגס פאָמיליען־טראַדיציע איז געווען פאַרבונדן מיט „ראָזוואָדאָוו״ — די צווייי חסידישע הויפן, וואָס האָבן צווישן זיך געטיילט די אָנהענגערשאַפט פון חסידישן עולם אין דער אַרומיקער געגנט.

געווען זיינען דאָס צייטן, וועו יידישע פּאָליטישע פאַרטייען אין זייערע קאָנפליקטן זיינען נאָך געווען אומבאַקאַנט. אין יענע טעג איז דאָס לעבן בכלל געווען פרידלעך, אַפילו מלוכות האָבן זיך ניט געקריגט איינע מיט דער צווייטער. יעדנפאַלס ניט העפטיק גענוג, אַז מען זאָל דערפון הערן אין שטעטל. דאָס אינציקע, וואָס האָט געקאָנט אַביסל אויפרודערן די געמיטער, וואָלט געווען אַ רבנות־מחלוקה. איז טאַקע דאָס שטעטל באַזאָרגט געוואָרן מיט אַזאַ סאָרט מחלוקה, וואָס האָט געפלאַקערט יאָרן־לאַנג. געווען יידן, וואָס האָבן זיך אין דעם ענויטיקט און האָבן שטאַרק אויסגענוצט די געלעגנהייט אויסצושפּילן זייערע אַגרעסיוע נייגונגען און אונטערבאָוואוסטזיניקע האַס־

געפילן, נאָך איידער די פּסיכאָלאָגן האָבן אויסגעפונען די כלערליי אורזאַכן פון מענטשלעכן אויפפיר.

פּסיכאָלאָגיע בכלל איז נאָך געווען ווייניק אין דער מאָדע אין יענער צייט. בלויז וועלוול האָט זיך דערין אַביסל געגריבלט. ווייל פּונקט ווי אַלע אַנדערע „שבע חכמות", אין וועלכע ער איז געווען אַ בקי, האָט עס אים געדינט ווי אַ קוואַל פון שפּאַס און פאַרוויילונג.

וועלוול האָט געהאַט זיין אייגענעם קוק אויף זאַכן — אַ קוק, וואָס האָט געפונען דאָס אַמוזירנדיקע אין יעדער סיטואַציע. ער האָט ליב געהאַט צו געפינען פאַר יעדע זאַך זיין אייגענע באַצייכנונג. אָבער וועלוול אַליין געהערט שוין צו אַ נייער תקופה — די תקופה פון אידייען און אָנשויאונגען. די נייע תקופה איז אָנגעזאָגט געוואָרן מיט דער גרינדונג פון ציוניסטישן פאַראיין „השחר" אין שטעטל. וועט זיין אינטערעסאַנט צו געבן אַן איבער־זיכט איבער דער גאַנצער איבערקערעניש, וואָס דאָס האָט גורם געווען אין שטעטלדיקן לעבן, טאַקע ווי געזען דורך וועלוולס ברילן.

די רעוואָלוציע פון אידייען

אָנגעהויבן האָט עס זיך פון צייטונגען. נאָכן ערשטן וועלט־קריג, ווען מענטשן האָבן אויסגעפונען, אַז די נייעסן אין די צייטונגען קאָנען האָבן אַ נאָענטע שייכות צו זייער אייגן לעבן, איז דאָס לייענען גאַזעטן געוואָרן גאַנץ פאַרשפּרייט אין שטעטל. עטלעכע פריינט פלעגן זיך צונויפנעמען און צוזאַמען באַשטעלן אַ בלאַט־צייטונג. געווען אַזעלכע, וואָס האָבן פאַרשטאַנען ווי מסוכן געפערלעך עס איז דער ענין פון לייענען צייטונגען און האָבן דערויף געקוקט קרום. שמעלקע חיה הענעלעס, למשל, אַ בעלזער חסיד, מיט קלוגע אויגן און נאָך קליגערע ווערטלעך, האָט אַמאָל באַמערקט ווי ביי אַ חסידישן בחור קוקט אַרויס אַ צייטונג פון בוזעם, האָט ער אים אַ פרעג געטאָן: „דו ווייסט כאָטש וואָס פאַראַ ברכה מען מאַכט איבער אַ צייטונג?" און בעת יענער האָט, נעבעך, געקוקט צעטומלט פון דער פּלוצימדיקער פראַגע, האָט שמעל־קעלע אים דערקלערט: „די זעלבע ברכה וואָס מען מאַכט איבער אַ זשרעביקל — המוציא לחם מן הארץ, ווייל ס'וואַקסט אויף דר'ערד"; געמיינט האָט ער צו זאָגן, אין שנעלן אַרויסרעדן די ווערטער פון מויל, „ווייל ס'וואַקסט אַ פערד" (אַ וואָרט שפּיל אַזאַ). דער פרומער עולם האָט געוואוסט, אַז צווישן די נייעסן אין די צייטונגען האָט זיך דאָ און דאָרט געפונען עפּעס אַן אָנשויאונג, און דער עולם האָט מורא געהאַט, אַז מיט דער צייט קאָנען זיך ביי אַזאַ איינעם אָנקלייבן גענוג „אָנשויאונגען", אַז עס זאָל פון אים אינגאַנצן ווערן אַ תל.

אַ פּיאָנער פון אָנשויאונגען שלא מדעת איז געווען שמחה לערער. אין זיין איבערגעגעבנקייט צו ביקור־חולים, האָט די מצווה אים באַשיצט און ער האָט, חלילה, קיינמאָל זיך ניט אָפּגעזאָגט צו טאָן אַלצדינג מעגלעכע ניט צו דערלאָזן אַז אַ קראַנקייט זאָל פּאַרשפּרייט ווערן. אָבער אין דער עפּידעמיע פון אָנשויאונגען, וואָס איז אויסגעבראָכן, האָט ער, ניט וויסנדיק, אויך געהאָט אַ חלק.

ווי ביי אַלע יידישע לערער פון זיין צייט, איז דער סדר הלימוד ביי אים באַשטאָנען פון יידיש, פּויליש, דייטש און רעכענען, ווי עס קאָן נויטיק זיין פּאַר עמעצן, וואָס קלייבט זיך ניט צו ווערן אַן אַדוואָקאַט. אַלץ וואָס אַ יונגערמאַן האָט געדאַרפט, כדי צו פּאַרפולקאָמען זיין בילדונג נאָכן גראַדואירן פונעם דאָזיקן קורס, איז געווען אַ גוטער בריוונשטעלער און אַ קליין ביסל מזל, אַז די כלה, מיט וועלכער ער וועט זיך דאַרפן קאָרעספּאָנדירן, זאָל ניט האָבן דעם זעלבן בריוונשטעלער.

געווען אָבער נאָך איין לימוד, אויף וועלכן שמחה לערער האָט זיך ספּעציאַליזירט און זיך אָפּגעגעבן דערמיט מיט אַ באַזונדערער ליבע. דאָס איז געווען לשון קודש, וואָס ער פלעגט לערנען ניט ווי די מלמדים — עברי פון אַ סידור — נאָר פון אַ לערנבוך מיט דיקדוק. ער פלעגט ביי יעדער געלעגנהייט קריטיקירן די חדרים און מלמדים פּאַרן פּאַרנאַכלעסיקן דעם דאָזיקן לימוד און עס איז אים דערביי גאָרניט איינגעפאַלן, אַז מיט דעם דריקט ער אויס אַן „אָנשויאונג", רחמנא־ליצלן. אַז דער רבי ביים חומש אין חדר האָט געטייטשט די ווערטער, וואָס יוסף האָט געזאָגט צו זיינע ברידער ביים דערקענען זיך: „כי פי המדבר אליכם" — „איך רעד דאָך צו אייך לשון קודש", פלעגט ער צוגעבן, אַז לשון קודש איז אַמאָל געווען אַ שפּראַך ווי אַלע שפּראַכן, וואָס איז מיט דער צייט פּאַרגעסן געוואָרן. „בלויז שמחה לערער געדענקט עס נאָך אַביסל..." ניט קיין חידוש, אַז שמחה לערערס זון, הערש געווירץ, איז געווען אַן אויסגעצייכנטער העברעאיסט, אַ יונגערמאַן מיט אַ שיין־פּאַרקעמטער פּריזור און אַ קאָפּ פול מיט אָנשויאונגען...

ביסלעכווייז האָבן אָנשויאונגען געזומען שטראָמען פון אַלע זייטן. זיי זיינען געקומען פון קאָנדידאַטן צום פּוילישן סיים, וועלכע פלעגן קומען אין שטעטל פּאַר די וואַלן צו מונטערן, אַז דער עולם זאָל שטימען פּאַר זיי. דאָס הייסט, ניט פּאַר זיי פּערזענלעך, נאָר פּאַר זייערע אָנשויאונגען. און משולחים פון פּאַרשידענע אַרגאַניזאַציעס, וואָס זיינען געקומען זאַמלען געלט, האָבן געגעבן צו פּאַרשטיין, ווי אַזוי דאָס שטיצן זייערע פּאָנדן קאָן העלפן פּאַר־ווירקלעכן די אָנשויאונגען, וועלכע זיי רעפּרעזענטירן.

אַנשויאונגען זיינען געוואָרן אַלץ מער און מער פאָפולער. ס׳איז דערגאַנגען אַזוי ווייט, אַז זיי זיינען אומבאַדינגט נויטיק געוואָרן ביים שליסן אַ שידוך. אַז צוויי שדכנים האָבן זיך באַגעגנט און דער פון כלהס צד איז פאַרטיק געוואָרן, אויסרעכענענדיק די מעלות פון מיידל, האָט ער געגעבן אַ פרעג: „נו, און ער, דער חתן, וואָס זיינען זיינע אַנשויאונגען?״

ס׳האָט זיך דעמאָלט געגרינדעט אַ ספעציעלע אַרגאַניזאַציע, די „אגודה״ האָט מען זי גערופן, וואָס האָט געהאָט די אויפגאַבע צו באַזאָרגן אויך די בחורים אין בית־המדרש מיט אַנשויאונגען. שפעטער זיינען די אגודהניקעס אַליין געוואָרן גאַנצע בריות אינעם פאַך, און זיי פלעגן גאָר געפינען אַנשויאונגען אין דער גמרא. אין נאָך וואָסערע אַנשויאונגען! אַנשויאונגען פון די חז״ל.

געווען אויך עלעגאַנטע יונגעלייט אין שטאָט, וואָס האָבן געשעפט זייערע אַנשויאונגען פון ביכער. אַז מען האָט זיך אַמאָל געקאָנט צושטופן צו אַ רעדל, אין וועלכן ווער פון זיי איז געשטאַנען און גערעדט, איז געווען נישט שווער צו הערן אַזעלכע נעמען ווי ברוך שפינאָזא, משה העס און אחד־העם. אָבער די דאָזיקע יונגעלייט האָבן זיך, געווייניטלעך, געהאַלטן מיט אַ קאַפּ העכער פון אַלע די וואָס האָבן זייערע טריף־פסולס נישט געלייענט. זיי האָבן פון זיך געבלאָזן און געהאַלטן זיך אין דער מדרגה. אין דער אמתן, אָבער, האָט מען פון זיי זייער זעלטן געקאָנט נאָשן עפעס אַן אַנשויאונג.

אַ מער „פאָפולערן״ נוסח פון אחד־העם האָט מען געקאָנט הערן אויף אַ שפּאַציר אין גאַס פון רויטן משה׳ן, וועלכער פלעגט נייען הויזן פאַרן יריד און איז געווען דער פירער פון „התאחדות״ אין שטעטל: „די גויים זאָגן, אַז יידן זיינען חייב און זיי, די גויים, זיינען מיתה, אָבער אחד־העם באַווייזט פאַרקערט — די גויים זיינען חייב און די יידן זיינען מיתה״.

מיט אחד העמ׳ען האָט זיך משה באַקענט ביי אַ פאַרטראָג פון אַ געוויסן פאַרטיי־מנהיג, וואָס איז געקומען אויף אַ באַזוך אין שטעטל און די באַגריפן פון חייב און מיתה פלעגט ער באַגעגענען אין „פיטום הקטורת״ יעדן אינדערפרי ביים דאַוונען. איז ער געווען אונטערן אייגדרוק, אַז עפעס זיינען די צוויי ניט שוה בשוה איינער מיטן אַנדערן. אויב איר וואָלט ניט מסכים געווען מיט זיין אויסטייטש פון אחד־העמ׳ען, וואָלט ער אייך געזאָגט, אַז יעדער איינער איז באַרעכטיקט צו זיינע אַנשויאונגען.

אַנשויאונגען זיינען דיסקוטירט געוואָרן איבעראַל — אין די בתי־מדרשים, אין פאַראיין־לאָקאַלן, אויף אַ באַנק נעבן דער שול, אין שוויץ־באַד פרייטיק נאָכמיטאָג. אָבער דער וויכטיקסטער פלאַץ אויסצולופטערן אַנשויאונגען

איז געווען אונטער די ביימלעך אין מאַרק פרייטיק־צו־נאַכטס נאָך דער שבתדיקער סעודה. דער דאָזיקער טייל פון מאַרק, וואָס איז געווען רעזער־ווירט אין צייט פון אַ יריד פאַר פוטער, קעז און אייער, פלעגט דאָן פאַר־וואַנדלט ווערן אין אַ יריד־פלאַץ פון אידייען און אַנשוי־אונגען.

איצט, די פאַרשיידענע מינים ווערטער, וואָס מען האָט דאָ געגוצט: לשון קודש, ווערטער פון תנ״ך און גמרא; אויסדרוקן פון תרגום־לשון; שפּאָגל־נייע באַגריפן, געשאַפן פון די העברעאיסטן אין ארץ־ישראל; שוועדע „אויסלענדישע״, פוילישע ווערטער, אין וועלכן דער ר מיטן ז זיינען זיך משדך און פון ביידע צוזאַמען קומט אַרויס אַ קלאַנג, אַז מען קאָן דערביי די ציין צעברעכן. בלויז חיימטשע מלמד מיט זיין שארפן חתוך הדבור קאָן עס ריכטיק אַרויסרעדן. אויך דנ׳קעלע האַר אַביסל, ווייל ער הערט עס פון די פוילישע באַאַמטע, וואָס קומען אַריין צום טאַטן אין דער דרוקעריי.

און ווערטער פון לאַטיינישן און גריכישן יחוס וואָס שימעק אַרגעל, אַ נגידיש קינד מיט אַ שטאַלענעם קאַפּ אויף זיך, ברענגט פון גימנאַזיע־פראָפעסאָרן, ביי וועמען ער שטודירט פריוואַט, אויף מאַטורע הייסט עס; און שטאַרק אויסטערלישע פרעמדע ווערטער, וועלכע מ׳דאַרף אָפּזוכן אין אַ ספּע־ציעלן ווערטערבוך און אַפילו נאָך דעם קאָן מען זיי קנאַפּ פאַרשטיין.

וואָס שייך דעם אינהאַלט פון די דאָזיקע דיסקוסיעס — דערצו וואָלט מען שוין געדאַרפט זיין אַ שרייבער צו קאָנען זיי ריכטיק איבערגעבן. איז טאַקע אַ גרויסער שאָד, וואָס עס איז ניט געווען קיינער, וואָס זאָל געוני פאַרצייכענען די טעמעס, די שמועסן און פּאָלעמיקעס, וויל ניט פאַראַן ממש קיין פּראָבלעם וואָס איז דאָרט ניט דורכגעלופטערט געווארן אין לאַנגע דעבאַ־טעס, עלעהיי אַ פאַרלאַמענט פון דער יידישער מדינה אונטערווועגס...

געווען אויך לייכטערע מאַמענטן ביי די דאָזיקע געלעגנהייטן. און צו די האָט אַממערסטן בייגעשטייערט טאַקע וועלוול אַליין, ווייל וועלוול האָט אַלץ גענומען מיט אַ לייכט געמיט, אַזוי ווי אַלץ אַרום וואָלט באַשאַפן געווארן בלויז דערפאַר, אַז מיר זאָלן דערפון הנאה האָבן. זיין חוש פאַר פאַרגעניגן האָט ניט געווואוסט פון קיין מחיצות צווישן עולם הזה און עולם הבא. ער האָט געקאָנט רעדן וועגן ישיבות, חסידות, קבלה; די טעמים פון פאַרשיי־דענע מאכלים און די דעליקאַטעסטע טעמעס, ביי וועלכע אַנדערע וואָלטן זיך געדאַרפט רויטלען, מיט דעם זעלביקן אינטערעס, באַהאַוונטקייט און גוטן געשמאַק. אַ פיינשמעקער פאַר אַלץ, וואָס דאָס לעבן האָט אַנגעגרייט — פון אַלטע זיסע ניגונים פון וויזשניצער רבינס טיש ביז רויטע טרוסקאַווקעס פון

גראַפס גאָרטן, פריש געקליבן נאָך אַ רעגן. אָבער עפּעס אַן אידייע, אַ שטיקל אָנשויאונג — דאָס האָט זיך צו אים קיינמאָל ניט צוגעקלעפּט.

ס׳איז גרינג צו פאַרשטיין, אַז אין דער דאָזיקער נייער אָטמאָספערע האָט דאָס קהילה־לעבן זיך אינגאַנצן געביטן אין כאַראַקטער. די קהילה־פירערשאַפט איז געוואָרן דעמאָקראַטיזירט. ס׳זיינען געווען פאַרטיי־ליסטעס, וואַל־קאַמפן, בודזשעט־פרעלימינאַרן, פלאַטפאָרמעס, שטאַנדפונקטן, קאַנפע־רענצן, רעזאָלוציעס, קאָמיסיעס און קאָמיטעטן — דער גאַנצער דעמאָקראַטי־שער קלאַפּערגעצייג, פונקט ווי אין דער וואַרשעווער קהילה, וועגן וועלכער מען פלעגט לייענען אין די צייטונגען, נאָר, פאַרשטענדלעך, אין אַביסל אַ קלענערן פאָרמאַט.

אַ חלק אין דער תורה

קאַלבסוב [קאַלבושאָוו] פון פאַרן קריג האָט מיט זיך פאַרגעשטעלט אַ קבוץ יידן, וואָס איז אָנגעפירט געוואָרן פון אַ דעמאָקראַטיש־געווייליטער קהלה־פאַרוואַלטונג, מיט אַ ווירדיקער פאַרטרעטערשאַפט אין דער מוניציפּאַלער אַדמיניסטראַציע. די קאַלבסובער יידן האָבן אַרויסגעוויזן אַ לעבהאַפטן אינ־טערעס אין אַלעם וואָס איז אָנגעגאַנגען אין דער גרויסער יידישער וועלט. ניט געווען קיין געשעענישׂ אין נאָציאָנאַל יידישן לעבן, וואָס האָט לאָקאַל ניט געפונגען אַ באַלדיקן אָפּקלאַנג. ניט געווען קיין שאַטירונג אויף דער יידישער גאַס, וואָס איז דאָ ניט געווען פאַרטרעטן. אין תוך אָבער איז דער קולטור־קלימאַט אין שטעטל געבליבן טראַדיציאָנעל־פאָלקסטימלעך און רעליגיעז. דער בית־המדרש דאָ איז ניט געווען בלויז דער רשות היחיד פון די „פרומע". די תלמוד־תורה און אָפילו „בית יעקב", אָנגעפירט פון „צעירי אגודת ישראל", זיינען פאַטראָניזירט געוואָרן כמעט פון אַלע שיכטן אין שטאָט. דער פאַקט, אַז די דאָזיקע צוויי רעליגיעזע דערציאונגס־אינסטיטוציעס זיינען געוואָרן גע־שאַפן פון אַן אידעאַליסטישער יוגנט־גרופּע, איז געווען אין שאַרפן קאָנ־טראַסט צו דעם מצב אין אַנדערע שטעטלעך — אין דער סביבה, וואו דער ריס צווישן די דורות איז געווען אַ סך טיפער און מסוכנדיקער; אַזוי ווי די אַלטע וועגן פון דערציאונג האָבן מער ניט געדינט און קיין נייע איז מען ניט פעאיק געווען צו דערגרייכן אין די קליינע מקומות, איז געווייגלעך געבליבן אַ פוסטקייט. די אַנטוויקלונג אין קאַלבסוב איז דערפאַר געווען גאַנץ אייגנאַרטיק.

באַלד נאָך פוילנס באַפרייאונג, וואָס לויט דער לאָקאַלער יידישער צייטרעכענונג האָט עס געמיינט: נאָכן פאָגראָם, זיינען געווען אין שטאָט אַ צאָל בעלי־בתים ווי הערשעלע קליין, הערש דיאַמאנד, דוד גראָבשריפט און

נפתלי נעסל, וואָס האָבן אַרגאַניזירט די „ישיבת עץ חיים". יעדער פון די דאָזיקע עסקנים האָט אַריינגעבראַכט צו דער אונטערנעמונג זיינע אייגענע כאַראַקטעריסטישע מעלות: הערשעלע קליין — זיין קלוגשאַפט און שיינע מליצה; הערש דיאַמאנד — זיין גרינטלעכע סיסטעמאַטישקייט; דוד גראָב־שריפט — די זויבערקייט פון זיין כאַראַקטער; און נפתלי נעסל — זיין גרעסטע צלאָן ענטוזיאַזם. דער דאָזיקער ערשטער עקספּערימענט אין אַרגאַניזירטער חינוך, וואָס איז דאַן געווען אפשר אייניק אין דעם געגנט, האָט מצליח געווען געגנוג, אַרויסצוגעבן אַ צאָל יונגעלייט מיט אַ ליבשאַפט פאַר לערנען און וואָס האָט זיך ניט אונטערגעגעבן דעם דרוק פון דער צייט. פיל איז דאָ געווען צו פאַרדאַנקען דעם טאַלאַנט פון ר׳ שאול זאַלעשיטץ, ווי דער ראש ישיבה; ר׳ שאול האָט דאָס איינגעפלאַנט די דאָזיקע ליבשאַפט.

ווען עס איז געקומען די צייט, אַז נאַציאָנאַלע יידישע אַרגאַניזאַציעס האָבן צווישן זיך אייניגעטיילט די לאַיאַליטעט פון דער יוגנט, האָט „צעירי אגודת ישראל" דאָ געפונען אַן אָנהענגערשאַפט מיט אַן אייגענעם לאָקאַלן נוסח, וואָס אין פּראַקטישע רעזולטאַטן האָט עס געמיינט: פאַרוואַנדלען דאָס שטעטל אין אַ מקום תורה. (אין נאַציאָנאַלע אָריענטאַציע איז די קאַלבסובער צא״י געווען צווישן אַ צאָל סניפים, וואָס האָבן רעוואָלטירט קעגן דער צענטראַלער אגודה־אַרגאַניזאַציע, פאַר איר פּאַסיוויער ראָלע אין בנין הארץ און האָבן געשאַפן אַ באַזונדערע ארץ־ישראל־צענטראַלע אין קאַלאָמיי, אונטערשטרייכנדיק זייערע חלוצישע אַספּיראַציעס). ס׳איז געווען די זעלבע גרופּע, וואָס האָט אַרגאַניזירט די „תלמוד תורה כללית" און „בית יעקב" שולן און זיי אַוועקגעשטעלט ווי שטאַטישע חינוך־אינסטיטוציעס, צוגענגלעך פאַר יעדן.

קאַלבסובער טאַטעס און מאַמעס זיינען געווען דאַנקבאַר פאַר דער געלעגנהייט צו קאָנען מקיים זיין דעם געבאָט פון „ושננתם לבניך". וועגן נפתלי נעסל, וואָס זיינע קינדער האָבן זיך אויסגעצייכנט מיט באַזונדערע שארפע קעפּ, האָט מען זיך געוויצלט, אַז ער האָט געהאַט פאַרטיילט צווישן זיינע זעקס זין די גרויסע רבנות־שטעלן אין פּוילן... די פרוי פון נטע בילפעלד, פון הינטער דער שטאָט, האָט געהאַט מער באַשיידענע אַמביציעס. קומענדיק אויסצוגעפינען ווי אַזוי איר זון פּראָגרעסירט אין לערנען, האָט זי געזאָגט צום ראש ישיבה: „כ׳ערוואַרט ניט אַז מיין זון זאָל אַרויסוואַקסן אַ רב; כ׳וואָלט בלויז וועלן ער זאָל כאָטש קענען אַ קליין שאלהלע פסקענען"... קיינער דאָ איז ניט גרייט געווען מוותר צו זיין אויף זיין חלק אין דער תורה.

אויך אַ שטייגנדער טייל פון די עלטערן אַליין האָבן באַווייזן צו געפּי־נען זייער פּלאַץ ביים ספר. באַזונדניק די קאַלבסובער בתי מדרשים אין

אַ ווינטערדיקן אָוונט, האָט אַפילו אַ פּרעמדער זיך ניט געקאָנט געגוג אָפּ־ווונדערן פון דעם אימפּאָזאַנטן בילד פון לימוד התורה, וואָס איז דאָרט אומאויפהערלעך אָנגעגאַנגען. פּונעם קליינעם בית המדרש האָט זיך געטראָגן אַ סימפאָניע פון יונגע שטימעלעך, וואָס האָבן זיך ווי פאַרמאָסטן איבערצו־שטייגן איינע די אַנדערע אין דעם געשמאַקן גמרא־ניגון. דער גרויסער בית־המדרש איז געווען פאַרנומען פון אין זייט מיט דער חברה משניות, וואָס האָט נאָך געדענקט אַזעלכע אויסגעצייכנטע פּאָרלערנער ווי אברהמעלע נחום׳ס און לייבטשע לעזער, בעת די צווייטע זייט בענק האָבן געהערט צו די „דף־יומי״־לערנער, ווו יעדן טאָג האָט מיטן עולם געלערנט אַ בלאַט גמרא איינער פון די יונגעלייט. געווען יידן, וואָס אָנקומענדיק פונעם יריד אָדער איינקויף אין ריישע, פלעגן זיי גלייך לויפן אין בית־המדרש, ניט דורכצולאָזן אַ בלאַט גמרא בציבור. אַרום די לערנער, אויסגעזעצט ביי די לאַנגע טישן, פלעגן אָפט שטיין געדיכטע רייען צוהערער, וואָס האָבן זיך ניט באַטראַכט געגוג אין דער מדריגה אַוועקצוזעצן ביי דער אָפענער גמרא אָדער משניות און האָבן בלויז געוואָלט זיך אַביסל אָנגוואַרעמען ביי דער ליכט פון דער תורה — כאָפן אַ יידיש וואָרט... מ׳קאָן ריכטיק זאָגן, אַז די „נשמה יתירה״ האָט זיך ניט אָפּגעטאָן פון דאָזיקן שטעטל מוצאי שבת נאָך הבדלה, נאָר ווי דאָס לעגענדאַרע שבת־ליכט אינעם געצעלט פון דער מאַמע שרה האָט זי באַלויכטן דאָס באַשיידענע לעבן דורך אַלע טעג פון דער וואָך.

ס׳איז געווען אַן אידעאַליסטיש איבערגעגעבענע גרופּע מענטשן, וואָס האָט זיך אָפּגעגעבן מיט די אַלע אַקטיוויטעטן.

פּיניע נוסבוים און אלימלך גראָבשריפט, צוויי בית־המדרש חברים און פּעאיקע סוחרישע יונגעלייט, האָבן זיך נאָכגעפאָלגט ווי די פאָרזיצערס פון „צעירי אגודת ישראל״ און „תלמוד תורה״. ביידע האָבן געטראָגן זייער חסידי־שע יידישקייט מיט ווירדע, וואָס האָט אַרויסגערופן אַלגעמיינעם דרך ארץ.

משה און מרגלית לאַנדוי — ער, דער זון פון אַן אָנגעזעענער גוט־באַזיצער־משפּחה און זי, די טאָכטער פון הרב ווייזענפעלד, באַוואוסטער דאָמבראָווער רב — האָבן פאַרמאָגט אַן אַריסטאָקראַטישע איידלקייט אין זייער אויסזען ווי אין זייער באַנעמונג. פרוי לאַנדוי האָט געווואוסט צו ציטירן אַ מאמר חז״ל און די אייראָפּעאישע קלאַסיקער מיט דער זעלבער גענויקייט. לאַנדוי איז געווען פאָרזיצער פון דער בית יעקב (שפּעטער אויך פון דער אגודה), בעת זיין פרוי איז געווען אינגאַנצן איבערגעגעבן דער שול. ער האָט אויך פאַרטראָטן די אגודה אין דער קהילה־פאַרוואַלטונג ביז דעם טרויעריקן סוף.

שלום שעער — אַ תלמיד חכם און זעלטן איידעלע נשמה — איז געווען דער קאַסירער פון דער שול. זיין גרויסע באַלויבונג איז געווען, וואָס נאָך צוואַנציק יאָר קינדערלאָזיקייט, האָט ער זוכה געווען צו פירן זיין אייגן טעכטערל אין בית־יעקב.

אַ גאָר גרויסן חלק אין דער שאַפונג פון דער בית־יעקב שול האָט געהאַט ישעי גראָבשריפט, וועלכער האָט, צוזאַמען מיט דעם סעקרעטאַר פון דער שול, דעם שרייבער פון דער דאָזיקער כראָניק, געשאַפן די ערשטע פאָנדן פאַר דער גרינדונג פון דער שול, דורך פאַרשפרייטן די אגודה צייטונג „דאָס אידישע טאָגבלאַט" און נוצן די הכנסה פאַרן דאָזיקן צוועק. ישעי האָט אויך באַזאָרגט די שעור־זאָגער פאַר „דף יומי" און משניות, און אָפט טאַקע אַליין געזאָגט דעם שעור.

אַ זיכערער שטיצפונקט אין די אַלע אונטערנעמונגען איז געווען הערש דיאמאנד, דער ערשטער פאָרזיצער פון דער אגודה. זיין טאָכטער רחל, אַ תלמידה פון בית־יעקב סעמינאַר אין קראָקע, איז געווען די פירערין פון די „בנות". עס האָט אויך ניט געפעלט קיין „פרחי אגודה" מיט אַ טעטיקייטס־פּראָגראַם פאַר יונגוואַרג.

כדי צו פאַרזיכערן אַ כסדרע פירערשאַפט פאַר דער באַוועגונג, איז געוואָרן געשאַפן ביי די „צעירי אגודת ישראל" אַ צוגרייטונגס־גרופּע אונטערן נאָמען „השתלמות". די קורסן פון דאָזיקן קרייז האָבן פאַרדינט אַ באַזונדערע אויסצייכנונג בלויז פאַר דער אַמביציע אַליין. זיי האָבן איינגעשלאָסן יידישע געשיכטע, מחשבת ישראל, מוסר היהדות, תנ"ך לויט דעם מלבי"ם און דקדוק — אַ פּראָגראַם וואָס האָט זיך געקאָנט פאַרגלייכן מיט אַ פּראָפעסיאָנעלן סעמינאַר־קורס איז דאָ געוואָרן אַמאַטאָריש אימפּראָוויזירט און פונקט אַזוי אַמאַטאָריש אַדורכגעפירט.

כאַראַקטעריסטיש פאַרן רוח וואָס האָט געהערשט אין דאָזיקן שטעטל: וועלן די שטודיר־גרופּע האָט אויסגעפונען אַז ביי מרדכי פרייפעלד, „דער פיאַקער מאַן" (דאָס איז געווען אַ מדריגה העכער ווי „בעל עגלה"), געפינט זיך אַ ספר מיט די שירים פון ר' יהודה הלוי, וואָס עס האָט ביי אים איבער־געלאָזן אַ יידישער סאָלדאַט פון ערשטן וועלט־קריג, האָט מען אָנגעבאָטן פרייפעלדן צו קויפן פון אים דאָס בוך.

— איך קאָן עס אייך לאָזן נוצן וויפל איר ווילט — האָט ער געזאָגט — אָבער פאַר קיין געלט וועל איך ניט פאַרקויפן יהודה הלוי.

אָפילו אַ ייד, וואָס האָט ניט געוואוסט די באַדייטונג פון געפוצטע ווערטער, האָט ער געפילט די הייליקייט פון אותיות...

די נשמה יתירה

„אין שול אַריין!" „אין שול אַריין!"
דאָס וועקט גרשעלע שמש מיט אַ ניגון.
דער טאָג זיך שיין געשטעלט,
ס׳איז שבת אויף גאַטס וועלט,
אַ טאָג פון מנוחה און פאַרגעניגן!

באַשיידן, אויסגעפילט מיט גאַנץ ווייניק לוקסוסן, האָט דאָך גאָטס וועלט אויסגעקוקט אַ שיינע אין יענע אומשולדיקע און פרידלעכע יאָרן, וועו דאָס שטעטל האָט דערוואַכט שבת אינדערפרי צו דער זינגענדיקער שטימע פון שטאָט־שמש. אַפילו שפּעטער, נאָכן ערשטן וועלט־קריג, וועו דער אָפּ־קלאַנג פון מלחמה האָט געהאַט פאַרשטומט דעם רוף צו עבודת הבורא, איז דער פאַרבענקטער עכּא נאָך אַלץ געבליבן הענגען אין חלל פון שטעטל און אין דעם אונטערבאַוואוסטזיין פון זייגע איינוואוינער.

שבת גאַנץ פרי. די פרידלעכע שבת־אידיליע איז אויסגעשפּרייט איבער דעם דרימלדיקן אַרום. דאָ און דאָרט טראָגט זיך פון אָפּענע פענצטער דער ניגון פון מעביר סדרה זיין, „שנים מקרא ואחד תרגום", ווי דער שטייגער איז געווען, צוזאַמען מיט די פּיקאַנטע ריחות פון טשאָלנט אָדער קאָווע. שמעון זילבערס אינדיקעס אוו, להבדיל, דעם גלחס טויבן, קלייבן צוזאַמען קערנדלעך אין מאַרק, ווי זיי וואָלטן פּרואוון מקיים זיין די נבואה פון „גר זאב עם כבש"...

משה קורץ שטייט אין דער האַלב־אָפּענער טיר, איין האַנט האַלט ער אַריינגעשטעקט אין גאַרטל, אוו מיט דער צווייטער האַלט ער איין ברעג פון פאַרמאַכטן לאָדן, שאָקלט זיך ריטמיש, אוו אין התלהבות אוו זאָגט שיר המעלותן אין מאַרק אַריין: „הפּח נשבר ואנחנו נמלטנו"... אַ מחנה פייגל פּליט פאַרבי, כאָפּט אויף די ווערטער ווי אַ בשורה טובה. די פייגל זעצן באַלד איבער דעם שיר אויפן לשון פון זייער אייגענעם פּרק שירה, אוו פאַר־טראָגן זייער ניגון אונטערן דאָך פון בית־המדרש.

ביסלעכווייז פאַרנעמט זיך דאָס אויפגעוואַכטע שטעטל אין דער זעלבער ריכטונג. מיט שריט געמאָסטן פון שולחן ערוך, דעם קאָפ געבויגן, ניט דוחק צו זיין רגלי השכינה, גייט חיים שאול. אַ הויכער, שלאַנקער ייד, אַנ־געטאָן אין זויבערע, שוואַרץ־זיידענע מלבושים; אַ ציכטיקע גרויליעך־זיידענע באַרד; אַ פּנים אויסגעאיידלט פון דערהויבענע מחשבות אוו וואָס דריקט אויס אומצופרידנקייט מיט די דערגרייכונגען אין שלימות... יעדן דאָנער־שטיק שפּעט אין אָוונט קען מען זען חיים־שאולן ביים טישל קעגנאיבער

דעם עמוד פון קליינעם בת־המדרש לערנען חומש־רש״י, דאָס חומשל באַ־לויכטן מיט צוויי ליכטלעך. חומש־רש״י איז אַן איידעלער ענין און די פלעמלענדיקע ליכטלעך שאַפן די ריכטיקע אַטמאָספערע. אַ נאַפטלאָמפּ וואָלט געווען — ווי רש״י זאָגט — „כדי שלא ירוח אותו צדיק...״

חיים שאול איז דער גבאי פון „ר׳ מאיר בעל־הנס״. רעדט ער וועגן ארץ־ישראל מיט דער בענקשאַפט פון „ציון הלא תשאלי״. זיין שטרעבן איז צו זען אַן אידאַלן ציוניסט, אַ ייד דורכגעדרונגען מיט ליבע צו ציון — מיט אַ באַרד. ניט איינמאָל אינדערפרי, ביים דאַוונען, וועט ער קומט אין שכנות מיט ציוניסטישער יוגנט, פרובירט ער זיך צו דערגרונטעווען דעם תכלית פון אָט דער ריכטונג אין יידישן לעבן.

„אַלע יוונים האָבן אין פּנים״, אָבער „יעדער ייד איז אַ משיח פאַר זיך״. פישל סופר, וועלכער קומט איצט אַן פון דער צווייטער זייט פון מאַרק, איז לויטן אויסזען אַ ייד פון זעלביקן שניט ווי חיים־שאול. אויך פישלס אויסזען איז „זייד און אַטלאַס״ און זיין דיבור האָט די אידלקייט פון אַ מויל, וואָס איז געווואוינט צו זאָגן און איבערזאָגן „למען קדושת ספר תורה״. פישל איז, אָבער, אַ ייד, וואָס איז שטאַרק צופרידן מיט זיין חלק. באַקאַנט אין דער גאַנצער געגנט ווי אַ סופר מומחה, וואָס זיין מלאכת־הקודש ווערט גוט באַצאָלט; לעבנדיק אין אַ וועלט אַן גויים און ניט דאַרפנדיק אָנקומען צו זיי, פילט ער אומעטום די אוירא דארץ ישראל. אַפילו עולם הזה איז אַן ענין, וואָס נאָר אַ ייד קאָן דערפון הנאה האָבן. „וויס דען אַ גוי דעם טעם פון אַ דרימל פרייטיק נאָכן שוויץ?״ — זיינען פישלס פאָדערונגען אין יידישקייט אַ סך העכערע. ער קאָן ניט מוחל זיין אַפילו דעם קלענסטן שינוי אין חסידישן לבוש.

פישלס ברודער, הערשעלע זאַלץ, וועלכער איילט זיך שוין פון אַ צוויי וויגקל, איז אַ קליין, געשיקט יידל, מיט אַ בערדל ניט צו גרויס, און פאוות קיילעכדיקע, געקרייזלט ווי פלעשעלעך. אַ שדכן און אַ מעל־סוחר, דינט ער ווי אַ מוסטער פון פרומקייט: ער איז מקפיד, אַז מען זאָל ניט רופן אַ יידיש קינד מיט אַ ניט־יידישן נאָמען; אַז ער קומט אַריין אין אַ הויז, וואו ער הערט דערמאָנען דעם נאָמען מאָניקע, אָדער שימעק, נעמט ער באַוועגן מיטן שטעקן, ווי ער וואָלט זוכן צו פאַרטרייבן אַ הונט פון אונטערן טיש און ווי איינער זאָגט: „וואָס עפעס רופן אַ יידיש קינד מיט אַ הינטישן נאָמען?״

און אָט איז רחל, שמעון זעליקס, וואָס איז ניט הינטערשטעליק לגבי אַ מאַנספאַרשוין, אויב ס׳האַנדלט זיך אין געפינען דאָס אָרט וואו מען האָלט ביים דאַוונען אָדער אין אַזאַ זאַך ווי מוסר זאָגן.

עלעגאַנט, בנעימותדיק, שפּאַצירט קיווטשע לייסטנער, דעם שטעטלס ערשטער משכיל און בעל־טובה. קיווטשע איז זיכער צו זיין דער ערשטער צו שפּאַצירן אין דער זעלבער ריכטונג אויך נאָכמיטאָג, וואו ער פּאַרברענגט עטלעכע שעה ביים רמב״ם. און אָט איז זיין שוואָגער הערש קליינמאַן, וועמענס געשטעל איז אַ גאַנצע וואָך אומטיילבאַר פון זיין גרויסער אייזן־קראָם, אָבער וועַן עס קומט שבת, לעבט אויף זיין נשמה־יתירה אין דער וועלט פון מדרש רבה, וואָס ער לערנט מיט אַ גרופּע תלמידים.

און אָט איז זיין פּרוי חיה־שבע. אַ יידענע אַזאַ „וואָזשנע״, אַז אַ גאַנצע זייט פונעם מאַרק וועלט געדרופן אויף איר נאָמען „חיה שבע׳ס צאָל״. און מיט איר — איר מאַמע אין אַ שטערנטיכל פול מיט פּערל, וואָס טראָגט מיט זיך די חשיבות פון דעם הויפּט פון אַ משפּחה־דינאַסטיע. די „דאָזערעס״ זיינען פונקט אַזאַ מאַסיווער באַשטאַנד פון שטעטלדיקן יחוס, ווי די „סאַנ־קעס״, די וועלכע יעדער איינער כמעט רעכנט פאַר זיינעם אַ קרוב.

אינטערעסאַנט ווי יעדער ייד געפינט זיך זיין חלק אין דער תורה. עקיבא שמיד, למשל, פירט אָן מיט אַ מיל און אַ טאַרטאַק, און די מעכאַנישע פונקציע פון זיין אונטערנעמונג איז ניט וויניקער אויף זיין קאָפּ ווי די געשעפּטלעכע ענינים. אין דער זעלבער צייט פירט ער נאָך אַ מין זייטיקע ליבע מיטן „עקדת יצחק״. דאָס חקירה־לשון פון בעל־עקדה וועלט געוונט אין זיין רעדן ווי דער מדרש לשון פון שמואל־יוסף עגנון. אַז צוויי יונגעלייט פון בית־המדרש באַווייזן זיך אין מילהויף נאָך אַ נדבה, וווּיסן שוין זיינע שותפים, אַז עקיבא וועט פאַרשווינדן פון געשעפט אויף אַ שעה, כדי איינ־צולאָדן די געסט אין זיין הויז אַריין אָן מיט זיי איבערצושמועסן וואָס אַזאַט דער בעל־עקדה אויף דער סדרה פון דער וואָך...

יענער זקן דאָרט, וואָס קומט מיט אייליקע טריט, וועלט באַצייכנט אין בית־המדרש ווי אַן „אַנטיק אַ ייד״. דאָס איז ר׳ איציק קלמן־משה׳ס. ר׳ איציק צייכנט זיך אויס מיט זיין חריפות אין לערנען, פונקט ווי ר׳ שמעון פרישמאַן אַ צווייטער למדן אוּן אַן „אַנטיק אַ ייד״, איז געשעצט פאַר זיין בקיאות. ווי אַ יונגערמאַן, האָט אים דער סאַנדזער רב, דער בעל „דברי חיים״, געוואָלט ביי זיך אין שטאָט, ער זאָל דאָרט פאַרענעמען דעם פּלאַץ פון מורה הוראה. ר׳ איציק האָט אָבער פאַרגעזויגן צו זיין אַ וויין־סוחר. אויף די עלטערע יאָרן, וועַן ער איז געווען אין דחקות, האָט ער מיטאַמאָל געוונען געפינען צוואַנציק דאָלאַר באַנקנאָטן אין זיין תפילין־זאַק. ער האָט לאַנג געפאַרשט און נאָכגעקוקט, ביז ער האָט אויסגעפונען, אַז די דאָזיקע מתנות שטאַמען פון פּנחס ראָזמאַרין, אַ יונגערמאַן אַ לעדער־סוחר, וואָס איז אַליין אַ בן תורה

און בעל־גמילת־חסד. ר׳ איציק האָט צוריקגעגעבן די אָנגעזאַמלטע דאָלאַרן און זיך אַנטשולדיקט, וואָס ער קאָן ניט דערלויבן, אַז זיין תפילין־זאַק זאָל דינען פאַר דער מצוה פון „מתן בסתר״.

ניט ווייניקער אָן „אַנטיק אַ ייד״ איז הערשקע מלמד, וועלכער שפּאַצירט איצט אין זיין גרייז־גרויער זויבערקייט. די אַרבל פון זיין ריינעם שוואַרץ־זיידענעם כאַלאַט פאַרדרוקט אינער אין דעם צווייטן און זיינע שטיוול גלאַנצן, אַז מ׳קאָן זיך אין זיי אָפּשפּיגלען. הערשקעס ציכטיקייט און דערשיינונג קאָן בלויז פאַרגליכן ווערן מיט זיין אייגענעם חוש פאַר יושר, וואָס האָט ניט געוואוסט פון קיין קאָמפּראָמיסן. אַז די תלמידים ביי אים אין חדר האָבן זיך געפּרואווט לאָזן וואויגיין אויף אַביסל צו־ווילדן אופן, פלעגט ער פאַרלייגן ביידע הענט און פרעגן מיט אַן איידעלן יושר־מאָנעדיקן טאָן: „איך וואָלט זייער וועלן וויסן, וואָס פאַר אַ פּירוש דאָס האָט?״ זיין דערפאַרונג מיטן רוסישן קאָזאַק איז אַ טייל פון שטעטלדיקן פאָלקלאָר:

וועג די רוסן זיינען אַריין אין שטעטל, אין דער צייט פון ערשטן וועלט־קריג, איז אַ קאָזאַק אַריין צו אים אין הויז און זיך אַרומגעקוקט וואָס ער קאָן דאָרט צורויבן. קיין שענערע זאַך האָט ער דאָרט ניט געזען, ווי הערשקעס גלאַנציקע שטיוול. הערשקע האָט אַזוי שנעל ניט פאַרשטאַנען דעם קאָזאַקס פאָדערונג, ער זאָל די שטיוול אויסטאָן. דער קאָזאַק האָט זיך ניט באַמיט אים צו געבן צו פאַרשטיין, ער האָט אים בלויז אַ שטויס געטאָן אַזוי, אַז ער איז אַוועקגעפאַלן, און דאָן האָט דער קאָזאַק אַרונטערגעצויגן זיין רויב און אַוועק, איבערלאָזנדיק זיינע אייגענע בלאָטיקע טרעטערס. אַז ער איז אַביסל געקומען צו זיך און זיך אויפגעשטעלט, זיינען זיינע אויגן געפאַלן אויף דער מתנה, וואָס דער קאָזאַק האָט אים איבערגעלאָזט. האָט ער, ווי זיין שטייגער, פאַרלייגט די הענט און געפרעגט אין זיין איידעלן טאָן: „איך וואָלט זייער וועלן וויסן, וואָס פאַר אַ פּירוש דאָס האָט?״...

וואַרט אַ ווייל. אָט איז מענדעלע מאַדינער, וואָס זיין ספּעציאַליזאַציע איז חומש מיט מגידות. אַ קליין, צוזאַמענגענומען יידל, אַליין אַ מין „לקוטי תורה״. „גוטע וועלטער״ און „שארפע רעיונות״ קומען אַרויס פון זיין מויל, אַזוי גלאַטיק, גלייך ווי דער „כלי יקר״ צוזאַמען מיטן דובנער מגיד וואָלטן זיי דאָרט, אַליין אַריינגעלייגט.

בלויז עטלעכע שריט אַוועק איז בצלאל גרינשטיין, אַ ייד מיט באַגאַבונגען, געגנוג צו פאַרטיילן צווישן אַ מנין מענטשן: דירעקטאָר פון דער קאָאָפּעראַטיוועך קאַסע, לערנט ער אַ בלאַט גמרא מיטן עולם, זאָגט תהלים פון אויסנווייניק און רעדט פּויליש גוט גענוג זיך צו קאָנען אויסטענהן מיטן

סטאַראָסטע. און וואָס שייך וועגן זיך דורכשמועסן מיטן רבונו של עולם, וואו געפינט מען נאָך אַ מער האַרציקן בעל תפילה?

די צאָל פון שול־גייער פאַרגרעסערט זיך כסדר. ס׳קומען יידן פון אַלע געסלעך: חסידים, „שיינע יידן" מיט ברייטע אַטלאַסענע כאַלאַטן איבער גרויסע טערקישע טליתים, פאַנטאָפל און ווייסע זאָקן, אַרויפגעצויגן איבער די הויזן; באַלעבאַטישע יידן מיט געפאַסטע, „געהאַקטע", זיידענע בעקע־שעס, טליתים צונויפגעלייגט אין האַנט אָדער נאָכגעטראָגן פון אַ קינד; בחורים מיט סאַמעטענע קאַפּעליושן און געקרייזלטע פאות; ישיבה־יינגלעך מיט קיילעכדיקע פוילישע היטעלעך, שמאָלינקע דאַשיקלעך און לאַנגע אי־בערציערלעך, אַלץ אין שוואַרצן קאָליר; אַלטע ווייבער, אָנגעטאָן אין סאַמעט און אין אַטלאַס, באַפוצט מיט שטערן־טיכלעך און שנירלעך פערל, וואָס גייען איבער בירושה פון מאַמע צו טאָכטער; יונגע ווייבלעך, וואָס ווילן אויסטראָגן זייערע חתונה־קליידער, אידער זיי גייען אַרויס פון דער מאָדע. — אַ גאַנץ שטעטל יידן — אויסגעפוצט, באַשטרייַמלט, באַשלייערט און באַ־צירט — איז אויפן וועג צו דער שול און צום בית־המדרש.

די שול און בית מדרש געפינען זיך אויף מזרח זייט פון שטעטל אין אַ שטח, איבער וועלכן עס שוועבט די קדושה פון באַרימטן אַפּטער רב, ר׳ אברהם יהושע העשל, דער „אוהב ישראל". אין קאָלבסוב איז געווען זיין ערשטע רבנות. די לעגענדע וויסט אַפילו צו דערציילן וועגן אַ פריערדיקער שטעטל וואָס דער דאָזיקער גרויסער צדיק האָט באַקליידט, און טאַקע אין ירושלים עיר הקודש, לאַנג, לאַנג צוריק, אין אַ פריערדיקן גלגול, וועט ער, זכותו יגן עלינו, איז געווען דער כהן גדול אין בית המקדש. חסידים גיבן צו, אַז יום־כיפּור ביי מוסף, וואו עס ווערן דערמאָנט די ווערטער ווי זיי קומען אַרויס פון מויל פון כהן גדול בעת דער עבודה, פלעגט דער אַפּטער זאָגן די תפילה אין דער ערשטער פערזאָן: „וכך הייתי אומר"... ווי אַ פערזענלעכע דערינערונג פון זיין אייגענער פונקציע אין יענע טעג, דאָרט, אויפן הר הבית... אָבער דאָ, אין קאָלבסוב אויפן שולהויף, איז געווען זיין אייז־קאַלטע מקווה, צו וועלכע „גוטע יידן" זיינען געגאַנגען מיילן צופוס פאַר דער זכיה זיך צו קאָנען טובל זיין.

צווישן די אַנטיקן פון דער גרויסער שיינער שול האָט זיך געפונען דעם אַפּטערס פאָן, מיט וועלכער די שפּעטערדיקע רבנים, ר׳ אברהם־אהרן און ר׳ יחיאל טייטלבוים, זיינען געפירט געוואָרן שמחת תורה צו די הקפות. דאָס קליינע בית־המדרש האָט געהייסן דאָס „אַלטע בית המדרש", וויל דאָ איז געווען דעם אַפּטערס בית התפילה. דאָס גרויסע בית המדרש

אויף דער צווייטער זייט פון קאָרידאָר איז אויך געווען געוואָרן „די דירות", ווייל אין יענע חדרים איז געווען דעם אַפּטערס וואוינונג. אין שטאָט האָט נאָך געלעבט אַ זקן, יעקב ר' חיים'ס פון מעד־שענק, וואָס האָט געהאַלטן, אַז ער לעבט אין זכות פון די ברכות, מיט וועלכע דער אַפּטער האָט געבענטשט זיין זיידן, פאַר ברענגען יעדן פרייטיק חלות צום רבינס שבתדיקן טיש.

די רייך־דעקאָרירטע שול, מיט אירע דיקע פעסטונג־מויערן און פיר אָרנאַמענטירטע זיילן, וואָס שפּאַרן אונטער דעם הויכן סופיט — אַ מוסטער פון מאָדיפיצירטן רענעסאַנס סטיל פון שול־אַרכיטעקטור אין 16־טן יאָר־הונדערט — איז געווען געבויט גרויס גענוג צו קענען אויך אַריינענעמען די יידן פון די אַרומיקע דערפער. אַז עס זיינען געקומען די ימים נוראים איז דער שולהויף געווען פול מיט פויערישע וועגענער, באַלאָדן מיט באַלעבאַטישקייט און די שול אינעווייניק איז געווען פול מיט מתפּללים. אַ גאַנץ יאָר האָבן דאָ געדאַוונט עמך־יידן, וואָס האָבן געפונען זייער שורש־נשמה אין ספר התהלים פון דוד המלך. אין איינעם פון די פאָלישן איז געווען דאָס שולעכל פון דער חברה „יד חרוצים", דער פאַריין פון בעלי־מלאכות.

דאָס קליינע בית המדרש איז געווען דאָס אָרט פאַר חסידים און „לערנער", וועלכע האָבן זיך געפונען באַזונדער אינדערהיים צווישן די וועגט, פול באַשטעלט מיט ספרים. דאָס גרויסע בית המדרש האָט מיט זיך פאַרגעשטעלט אַן אמתן פאָלקס־צענטער מיט דער גרעסטער פאַרשיידנאַרטיקייט פון כאַראַקטערן, שטאַנדן און אויפפירן, אַנהייבנדיק מיט בצלאל אָרגעל, דעם שטאָט־גביר, ביז יאָשע כהן, דעם וואַסערטרעגער. אַ קאָלירפולער רעגנבויגן פון יידן, איטלעכער אויף זיין פלאַץ.

בצלאל, דער וואַלד־סוחר און אייגנטימער פון אַ מיל און אַ טאַרטאַק — אַ ייד מיט אַ קולטיווירט בערדל און קלוג־דורכדרינגדיקן בליק — האָט פאַרנומען זיין שטאָט אויף מזרח, ניט וויים פון ארון־קודש. יאָשע כהן, דער וואַסערטרעגער מיט זיין ווילד־צעוואַקסענער, רויטלעכער באָרד און פּאות, אין אויסזען ענלעך צום בילד פון אהרן הכהן אויף דעם שער־בלאַט פון זיידנס חומש, האָט פאַרנומען זיין אָרט ביי דער מערב־וואַנט, נעבן אויוון. דערפאַר, אַז עס איז געקומען יום־טוב צום דוכענען, פלעגט בצלאל דער גביר אָרונטערגיין פון זיין מזרח־שטאָט און זי איבערגעבן יאָשע כהן און ער, בצלאל אַליין, איינגעהילט אין זיין טלית, פלעגט זיך אָרונטערבייגן און נאָכזאָגן „אמן" נאָך יאָשעס ברכת כהנים.

בכלל האָט דאָס גרויסע בית־המדרש מיט זיך פאַרגעשטעלט אַ רייכע גאַלעריע פון פּנימער און געשטאַלטן, וואָס האָבן איינער דעם צווייטן דער־

געגנט אוֹן צוזאמען האָט דאָס אַלץ מיט זיך פאַרגעשטעלט אַ וואונדערלעכע קאַנווע פאַר דעם אָנקום פון הייליקן שבת.

דער עולם דאַוונט געשמאַק. די גוט־איינגעבאַקענע שבתדיקע תפילות אוֹן ניגונים טראָגן זיך אַריבער מיט התלהבות פון אין בית המדרש צום צווייטן: „וכולם מקבלים עליהם עול מלכות שמים זה מזה, ונותנים באהבה רשות זה לזה“... איז שווער דאָ אונטערצושיידן צי דאָ רעדט זיך וועגן אַ דיאַלאָג צווישן צווי כתות מלאכים אין הימל, אָדער צווישן די צווי מחנות יידן פון גרויסן אוֹן קליינעם בית המדרש, וועלכע זיינען איצט פאַר־נומען בייַ דער זעלבער עובדה: „קדושה כולם כאחד“...

שאַ! מ׳לייענט! וואָס איז דער טומל? געקומען אַ חסידישער רבי פון ערגעץ ווייט. קיינער ווייס ניט זיין יחוס. „אשר לא ראו אבותיך“. זיך אַוועקגעשטעלט ביים בעל קריאה אוֹן זיך געגנומען אויסנוצן די תורה. אַנ־פאַנגענדיק פון דער רעכטער זייט אויף דער מזרח־באַנק, איז ער מכבד יעדן בעל הבית מיט דריי פסוקים. ס׳וועט דויערן מי יודע ביז וויפל אַזייגער. דעם עולם פאַרדריסט אוֹן אַלעמענס אויגן זיינען געוועגדט צו משה יוספן.

משה יוסף איז אַ ייד אַ זריז. זיין שנעלקייט — צי בעת ער דאַוונט פאַרן עמוד, אָדער וועג ער שפרייזט שבת נאָך מיטאָג איבערן מאַרק צו זיין שיעור גמרא — זאָגט עדות אַז ער איז אַ ייד, וואָס וויסן אַז צייט איז ניט געמאַכט געוואָרן צום פאַרטאַכליעווען. ער איז באַזונדערס מקפיד קעגן זיין אַ „מטיל עול על הציבור“. אַז ס׳קומט זיין ריי עולה לתורה צו זיין, פאַר־ענדיקט ער די דריי פסוקים, וואָס זיינען אים דערלויבט. משה יוסף זאָגט זיך אָפּ פון צו מאַכן אַ ברכה. אשר דערשאַווין, דער בעל־קריאה, איז אין פולער הסכמה אוֹן פאַרענדיקט דאָס לייענען אָן אָפשטעל ביזן סוף פון דער סדרה. ביידע קריגן אַלעמענס דאַנקבאַרקייט: געראַטעוועט קהל פון אַ קאַלטן טשאָלנט.

נאָכטן טיש, נאָך די זמירות, ווערט מנוחה אין די שטיבער. קינדער זיינען פאַרנומען מיט שליחותן, וואָס ברענגען אַ באַלוינונג עפּעס אין מויל אַריין. אַ יינגל מיט אַ חומשל אונטערן אָרעם גייט זיך פאַרהערן ביים זיידן אוֹן קריגן דער באָבעס „שבת־אויבסט“. אַ בחורל מיט אַ קיילעכדיק פּויליש היטעלע אוֹן געדרייטע פּאהלעך, טראָגט אַ קיישל ביר אין האַנט אוֹן חזרט זיך ניט צו פאַרגעסן צו זאָגן: „דער טאַטע מיט דער מאַמען האָבן געשיקט לכבוד דעם גאַסט“. אַ קליין באַרוועס ברודערל לויפט נאָך אין דערוואַרטונג צו באַקומען אַ שאָקאָלאַדקעלע פאַרן וועג. אַ מיידעלע טראָגט אַ סיפּאָן סאָדע־וואַסער, וואָס די מאַמע האָט געהייסן נעמען אויף באָרג אין צוקערניע, הויבט

אויף דעם סיפאָן אין דער הויך, שטעלט אונטער אַ נייגעריק מיילעכל און פּרואווט דערפון צאַפּן.

די מער דערוואַקסענע יונגווארג פּאַרנעמען זיך אויף די סטעזשקעס פון גראַפּס לאָנקעס, וואָס פירן צום וועלדל אַדער וורינער בארג, נאָכדעם ווי די מאַמעס האָבן דערמאָנט די טעכטער ניט צו פּאַרגעסן און זאָגן „ברכי נפשי". אַ באַלעבאָסטע, וואָס איר פּאַרטוישט טשאָלנט האָט זיך קוים אָפּ־געזוכט, איילט זיך אַהיים צו אַ פּאַרשפּעטיקטער סעודה, מיט אַ טאָפּ איינ־געוויקלט אין אַ שמאַטע. שטעלט זיך אָפּ אויף אַ ווייל מיט אַ שכנה, כדי איר צו דערציילן די ביאָגראַפּיע פון דער גאַנדז, וואָס איז פּאַרוויקלט אין דער אונטערנעמונג.

אַ ייד פון גאַטשע געסל קומט אין מאַרק אַריין אין אַ צעקנעפּלטער בעקעשע, האָלט אַ קריגל אין האַנט, כדי צו נעמען אַ טרונק וואַסער, וואָס איז „בעסער ווי ביר"; אין אַ רעדל, ניט ווייט פון ברונעם, שטייען שלמה נוסבוים, יענקל קירשנבוים, איטשע זאַלעשיץ, אשר דערשאָוויץ — אַלע גע־הויבענע דזשיקעווער חסידים און אָלע אומצעטיילבארע טיילן פון דעם לאָ־קאַלן פּייזאַש. מ׳רעדט און מען אַמפּערט זיך. די טעמע איז: עליות, גבאות, סנדקאות און ווי שווער עס איז צו קאָנען פּטור ווערן פון אַן איינגעזעסענעם קהלשן באַאַמטן. דערנעבן שטייט דער אַלטער הערשל קלמנס און שמייכלט אין זיין גרויער באָרד אַריין.

זינט דאָס שטעטל געדענקט, איז הערשל קלמנס דער גבאי פון דער חברה קדישא. אַזוי אַז עס האָט זיך אַמאָל אויסגעדאַכט, אַז די גאַנצע זאַך פון „מענטשן שטאַרבן" האָט זיך אָנגעהויבן מיט זיין אַמט, און אַן אים, ווי דער פּאַרשטייער פון יענער וועלט, וואָלט מוזן זיין „ובלע המות לנצח". ביז, מיטאַמאָל, האָט זיך פּאַרשפּרייט איבערן שטעטל די נייעס, אַז ער — הערשל קלמנס אַליין — האָלט ביים סוף פון זיינע טעג. זיינע חברים פון דער חברה קדישא שטייען אַרום בעט, וואו ער ליגט כמעט אומבאַוועגלעך. יעדער פּרואווט געבן זיין פּאַכמענישע אָפּשאַצונג, ווי לאַנג עס וועט נאָך דויערן ביז יציאת נשמה. ס׳איז ווי באַשלאָסן, אַז ווער ס׳וועט אין זיין פּאַרויסזאָג זיין דער נאָענטסטער צום אמת, דער וועט איבערנעמען דעם פּיל־באַגערטן אַמט. פּלוצלונג באַמערקט זיך אַ באַוועגונג פון חולה, אַזוי ווי ער וואָלט געוואָלט עפּעס זאָגן. איינער פון עולם בייגט זיך צו נאָענט צו פּאַר־נעמען די שוואַכע שטימע פון קראַנקן, אוֹן ער גיט איבער צו זיינע חברים די לעצטע בקשה פון גוסס: „אַ פּלעשעלע 96־קער"... אַ צוואה פון אַ שכיב־מרע מוז מען אויספּאָלגן. ברענגט מען שנעל די משקה. דער חולה האָט

ווי עס איז אויסגעליידיקט דאס פלעשל, און איז איינגעשלאפן. צומארגנס, האט דאס שטעטל ניט געוואלט גלויבן די אייגענע אויגן: דער אלטער האט שפאצירט איבערן מארק מיט זיין ליולקע־ציבעך, אזוי ווי קיינמאל גארניט...

די רעדלעך אין מארק גייען זיך ביסלעכווייז פאנאנדער. די פאליטישע און אידעאלאגישע דיסקוסיעס אונטער די בוימלעך ווערן איינגעשטילט. דאס שטעטל דרימלט איין צום טאן פון וועלוול ווישניצערס ניגון, ווידערהאלנדיק די פראזע: „שינה בשבת תענוג, שינה בש־ש־ש...“

ס׳איז שפעט נאכמיטאג, אז די שול און די בתי־מדרשים דערוואכן צו פולער לעבהאפטיקייט. אברהם אינזעלס תהלים אין שול האט א ווייטן אפ־קלאנג. דער בעלי־מלאכהשער „יד חרוצים“ לערנט פרק. דער גרויסער בית־המדרש איז איינגעטיילט אין גרופעס לערנער: אט לערנט מען משניות; אט זיצן לומדים און לערנען גמרא, דף יומי; אנדערע חומש און רש״י; נאך אנדערע זיינען מעיין אין א מדרש; פארא אויך יחידים וואס לערנען זייערע וועכנטלעכע שעורים. אין קליינעם בית־המדרש זיינען אלע פלעצער פארנומען און די לופט איז איבערפולט מיט די קלאנגען פון „אביי ורבא“.

אין דער זייט פון עמוד שטייט יאשע שוחט, ארומגערינגלט מיט א גרופע בחורים פון דער ישיבה, און מען שמועסט צווישן זיך דורך א טיפע סוגיא. יאשע איז א למדן, מיט א געזונטער לאגיק און א קלארער הסברה, און זיין גאנצער שטעל רופט ארויס דרך ארץ. ניט ווייט שטייט משה קורץ מיט א גרופע חסידישע יונגעלייט, און זאגט פאר זיי נאך א ווארט פון קאזשעניצער מגיד, וואס ער האט ערשט געזען אין זיין „עבודת ישראל“; דאס טאקע דערמאנט אים א מעשה־שהיה, וואס איז פארלאפן ביים שניאוער רבין.

פאר משה קורץ איז אפילו ניט נויטיק צו פארענדיקן דעם רעיון, וואס וועלטער קאנען סיי־ווי ריכטיק ניט אויסדריקן. נעמט ער א פולע האנט מיט בארד צום מויל צו און שוויגט, און די שיינענדיקע בליקן פון ארומיקן עולם פארזיכערן, אז אלע האבן תופס געווען דעם געדאנק.

דער גמרא־ניגון פון די ארומיקע טישן שטייגט העכער און העכער. אבער משה קורץ באמערקט דער ערשטער, אז עס איז שוין צייט זיך שטעלן דאוונען מנחה. טוט ער א קלאפ אין שולחן און גיט א זאג, ווי א באפעל פון הר־סיני: „וידבר ה׳ אל משה לאמר“...

בין השמשות — די דערהויבנסטע מאמענטן פאר יענע, וועמענס נשמה איז סענסיטיוו געווג צו פארנעמען די דעליקאטסטע טענער פון דער שבת־מעלאדיע. בלויז די סודותפולע לידער, וואס טראגן אין זיך עכאס פון דער ווייט־ווייטער קבלה־שטאט צפת, זיינען מסוגל ריכטיק אויסצודריקן די

שטימונג. די קעניגין שבת, וועלכע האָט דאָ נעכטן דערגרייכט אויף די מיס־טישע פליגל פון דעם אין צפת פאַרפאַסטן „לכה דודי", גרייט זיך איצט אין וועג אַריין, באַגלייט ווידעראַמאָל פון צפתער טענער.

— „בני היכלא דכסיפין"... — קלינגט דאָס געזעגענונגס־ליד אין דער טונקלקייט פון גרויסן בית־המדרש.

— „למקדשך תוב..." — איז דער „פאַרגעזונט" פון די טישן אין קליינעם בית־המדרש. און דער עולם פון שול און „יד חרוצים" שטייען אין ענגשאַפט צו נעמען זייער אַפשייד פון שבת המלכה, מיט דעם התלהבותדיקן אויסרוף פון „ה' מלך..." אין דרויסן, אויפן שול־הויף, שטייט חיים שמש און זינגע אויגן זוכן אין די הימלען צו באַמערקן אַ שטערן.

אַביסל ווייטער אין מאַרק ווערט די שיידונג פון שבת באַציינט מיט אַ פאַרשנעלערטן טעמפּאָ פון די שפּאַצירער אויף דער „גאָלדענער צאָל". דער וועכנטלעכער פאַראַד פון יידישע טעכטער אין זייער בעסטער אויסשטאַ־טונג, ציט צו אַן ענדע. די גאַז־לאַמפּ אין מיטן מאַרק, אָט ערשט אָנגעצונדן, ווערט אַרויפגעצויגן העכער און העכער צו דער הילכיקער מוזיקאַלישער באַגלייטונג פון אַ מחנה יידישע קינדערלעך. פון די בענקלעך אויף די טראָ־טוּאָרן, אין אַלע פיר טיילן, טראָגט זיך די שטילע תפילה פון זייערע מאַמעס:

„גאָט פון אברהם, פון יצחק און פון יעקב,
באַהיט דיין פאָלק ישראל פון אַלעם בייזן און אַלעם שלעכטן.
מיר זענען דאָך נאָר יידן —
היינט איז טאַקע פרידן,
אָבער אויף מאָרגן, ווער ווייס אויף וואָס זיך צו ריכטן..."

„קידוש לבנה"

דאָס איז געווען אין יענע אַלטע גוטע צייטן, ווען מענטשלעכע רשעות איז נאָך געווען איינגעצוימט אין די קייטן פון מאַראַל און די וועלט אין אַלגעמיין איז נאָך געווען יונג און אומשולדיק. די לבנה אין מיין שטעטעלע האָט דעמאָלט אויסגעקוקט אַזוי תמימותדיק פריש, אַזוי חנוודיק נאַאיוו, ווי דעם טאָג ווען גאָט האָט זי געוויזן צו משה רבינו אין מצרים און אים געזאָגט: „כזה ראה וקדש"...

אין זומערדיקע אָוונטן פלעגט זי נאָכפאָלגן די יונגע פּאָרלעך אויף זייערע שפּאַציר־גענג, אויפן בריק אין זוויערזשיניץ, אויפן וורינער וועג און איבעראַל וואו יונגע הערצער זיינען זיך געגאַנגען קוויקן מיט גאָטס שיינער נאַטור.

וואָס שייך שידוכים אויספירן, פלעגט זי זיין אברהמלע נחומס, דעם

שטאָט שדכנס, רעכטע האַנט. געהאָלפן וויפל עס האָט זיך געלאָזט אינעם דערפאָלג פון „באַשוי״־צוזאַמענקונפטן, וואָס פלעגן געווײנלעך פאָרקומען אין אָוונט, זיך אויסבאַהאַלטנדיק פון „מראית העין״. אין דער צייט וואָס אברה־מעלע איז געווען באַשעפטיקט אין אויסגלייכן די סיכסוכים איבערן נדן, האָט זי זיך אָפּגעגעבן מיט פאַרגלעטן די פּגימות פונעם קרן אַליין. נישט איין הייראַטס־קאַנדידאַט האָט זי טאַקע אָפּגעטאָן אַ שפּיצל, און ווי אַמאָל בײַם טאַטן יעקב איבערגעגעבן לאהן רחלס סימנים... אָבער אַז דער בעל דבר האָט זיך געכאַפּט אויפן טעות, איז שוין געווען צו־שפּעט, כאָטש גיי שריי חי־וקים... איבעריקנס, די לבנה האָט זיך פאַרן דאָזיקן אויסגעשריי קנאַפּ וואָס געשראָקן. עס איז דאָך בײַ איר געווען אַ באַקאַנטע מאָנאַטלעכע באַ־גריסונג. בײַם באַשטימען אַ זמן־חתונה האָט מען זיך, אַלעמאָל מיט איר געזעכנט. זי האָט זיך „פערזענלעך״ באַטייליקט בײַ יעדער חופּה אין מיטן מאַרק אָדער אויפן שול־הויף און נאָך יאָרן־יאָרן שפּעטער פלעגט זי דעם פאַרהיראָטן פּאָרל העלפן פירן די פאַמיליע־חשבונות.

בכלל איז זי געווען זייער פאַרלעסלעך אין איר פינקטלעכקייט. יעדן מאָנאַט, אַז עס איז געקומען די צייט פון „קידוש לבנה״ פלעגט זי זיך אַוועקשטעלן פאַרנאַכט איבערן גראַפּס לאָנקעס, מיטן פּנים צום שול־הויף, זיך שפּיגלען אין טייך נעבן דער בריק, וואַרטנדיק געדולדיק ביז קהל וועט פאַרענדיקן דאַוונען מעריב און דער שמש וועט געבן אַ קלאַפּ אין טיש „קידוש לבנה!״ דאַן פלעגט די גאַנצע עדה יידן, מיט ליכט און סידורים אין די הענט, זיך אַרויסלאָזן צום פייערלעכן מאָנאַטלעכן קבלת פּנים; און מיט וואָס פאַראַ פריינטלעכן, זיסן שמייכל זי פלעגט עס ענטפערן אויף די אַלט־באַקאַנטע באַגריסונגען. אַז עס איז געקומען צו „כשם שאני רוקד כנגדך״, פלעגט זי זיך אָמאָל, ווי פון באַשיידנהייט, באַהאַלטן אין שלייער פון אַ ניי־ווייס וואָלקנדל און ערשט ווען דער חסידישער עולם האָט זיך אומגעקערט אין בית־המדרש מיט אַ הילכיקן געזאַנג פון „טובים מאורות״, האָט זי זיך אַנטפלעקט אין איר פולער לויטערקייט, מיט באַנייטע כוחות פאַר איר מא־נאַטלעכן טורניי.

דער פייערלעכסטער קידוש־לבנה פלעגט פאָרקומען איין מאָל אַ יאָר: מוצאי יום־כיפּור, נאָכן תענית, גרויס און קליין, מענער און פרויען זיינען אַרויסגעקומען פון שול און בית־המדרש אין יום־טובדיקע מלבושים מיטן טלית־קיטל און מחזורים אונטער די אָרעמס און איבערבלייבענישן פון די גרויסע יום־כיפּור־ליכט אין די הענט, געהיליקטע, געריניקטע, ממש נייע יידן מיט אַ נייער לבנה...

אמאל האט עס אפילו אויסגעוויזן, אז זי האט ווי בכוונה געוואלט אויסמיידן די באגעגעניש אויפן ניכטערן מאגן און זיך ווי אויסבאהאלטן, כדי צו געבן דעם עולם א געלעגנהייט איבערצובייסן און ערשט נאך דער סעודה האט זי זיך באוויזן א קלארע, א שיינעדיקע...

האט זיך די ידיעה וועגן א „שיינער לבנה" שנעל פארשפרייט איבערן שטעטל. יידן, אפילו פון די הינטערגעסלעך, האבן זיך געלאזט אין מארק ארײן, כדי מקיים צו זיין די מצוה ווי דער דין איז: „ברוב עם הדרת מלך".

דא, אין מארק, האט משה קורץ איבערגענומען די קאמאנדע. משה קורץ איז געווען א ייד, וואס האט ליב געהאט א מצוה אהבת נפש. בפרט אזא מצוה, וועו א שיינע לבנה מוצאי־יום־הקדוש איז עס דאך א בפירושער סימן, אז די תפילות זיינען נתקבל געווארן. פאר משה קורץ, וואס האט כמעט נישט פארלאזט דעם עמוד פון קליינעם בית־המדרש זינט ראש חודש אלול, איז אן אויסגעלייטערטער הימל מוצאי־יום־כיפור געווען ממש א פער־זענלעכער טריומף.

אז עס איז געקומען צו די ווערטער: „סימן טוב ומזל טוב" — האט זיך דערהערט דער ניגון, וואס די חסידים האבן געהאט געבראכט שבועות פונעם רבין און וואס איז שפעטער ארויפטירט געווארן פון בצלאל גרינשטיין, דעם בעל מוסף, פארן ימים נוראימדיקן „תתקבל", און איז איצט שוין געווען דאס אייגנטום פון שטעטל. האט מען ארויפגעלייגט האנט אויף אקסל, פיס האבן זיך געהויבן, א ראד האט זיך געפארעמט און מען האט געזומען טאנצן און זינגען „סימן טוב ומזל טוב יהא לנו ולכל ישראל, אמן" — א התלהבותדיק ריקודל, וואס האט אויסגעזען אזוי ווי ער וואלט זיך קיינמאל נישט ענדיקן. די עטלעכע גויאישע צוקוקער פונדערווייטנס, האבן אויסגעקוקט ווי פרעמדע, פארבלאנדזשעטע אין א יידיש שטעטל — מיט א יידישער לבנה...

צייטנווייז האט אונדזער העלדין אפילו אויסגעזען א שטיפערין; זיך געפרואווט צו שפילן אין באהעלטעניש, זיך געיאגט פון איין וואלקנדל צום צווייטן, דא אהערגעקוקט בבחינת „מציץ מן החרכים", זיך באוויזן פאר א ווילע און וויידער זיך באהאלטן. אירע פארערער פלעגן עס אבער אלעמאל אויפנעמען גוטמוטיק, וויסנדיק, אז דערמיט איז זי נישט אויסן קיין בייז, נאר טוט עס גלאט אזוי, זיך צו אמוזירן.

איינמאל, אבער, האט זי אפגעטאן א שפאס, פון וועלכן דאס גאנצע שטעטל האט זיך א לאנגע צייט געהאלטן ביי די זייטן פון געלעכטער.

אהרן מאיר ע"ה, איז ווי באוואוסט, געווען א זעלטענער זריז במצוות.

נישט געווען א מצוה פאר אים צו קליין, אז ער זאל זי נישט מקיים זיין מיט אלע דקדוקים. שבת מברכים, למשל, פלעגט ער איבערלאזן אביסל ראשינקע־ווין פון שבתדיקן קידוש, כדי מקיים צו זיין ווי געהעריק די סעודה פון ראש חודש. פארשטייט זיך, אז ער פלעגט זיין שטארק אפגעהיטן נישט צו פארפעלן א קידוש לבנה. זיינען אנגעקומען די טריבע הארבסטיקע טעג, ווען די הימלען זיינען געווען פארוואלקנט וואכן נאכאנאנד, פלעגט אהרן מאיר וואכן גאנצע נעכט, כדי צו באגעגענען א לויטערע לבנה.

האט איינמאל פאסירט אין א רעגנדיקן חשוון, אז דער הימל איז געווען באזונדערס אנגעברוגזט און וואכן־לאנג געווען פארצויגן מיט געדיכטע שוואלצע וואלקנס. עס האט זיך שוין דערנענטערט דער „סוף זמן קידוש לבנה", יעדער האט שוין געהאט אויפגעגעבן די האפענונג — טאקע יעדער, אבער נישט אהרן מאיר.

דאס שטעטל איז שוין לאנג געווען פארזונקען אין טיפן שלאף, און אהרן מאיר האט זיך נאך אלץ ארומגעדרייט איבערן שול־גאסל קוקנדיק אינעם בלייענעם הימל אריין, מיט פארצערטע בליקן און א פארקלעמט הארץ. נאך א האלבער שעה און דאס ערשטע מאל אין זיין לעבן, אז ער האט פאר־פעלט א קידוש לבנה...

אז עס איז געקומען ארום חצות, האט זיך אין אים דערוועקט א פרישע האפענונג. א ווינט האט געגומען בלאזן פון דרום זייט. דער זעלבער „רוח דרומית" אפנים, וואס פלעגט אמאל שפילן אויף די סטרונעס פון דוד המלכס פידל נאך האלבער נאכט אים אויפצואוועקן צו עבודת הבורא. זעט מען דאך באשיינפערלעך, אז „דוד מלך ישראל חי וקים..."

באלד האבן זיך די וואלקנס געגומען צעשפרייטן און ווערן דורכזיכ־טיק. די לבנה האט פון זיך געגומען ארונטערוואארפן אין שלייער נאכן צווייטן און מיטאמאל האט זי זיך אנטפלעקט — א פולע, פריש־געטובלטע, מיט איר גאנצער מאיעסטעטישער פראכט און כשופדיקן רייץ, ווי דער טאג פון באש־אפונג „קודם שמעוטה". וועלכער בן אדם, האט זיך אהרן מאיר געטראכט, אפילו מיט בלויז א ניצוץ פון א נשמה, וואלט עס געקענט זען אזא הערלעך פראכטיקע לבנה און נישט אויסרופן מיט באגייסטערונג: „ברוך יוצרך, ברוך עושך, ברוך קונך, ברוך בוראך?!..."

אהרן מאירס ערלעך הארץ האט אויפגעקוואלן פון פרייד. אבער אז די שמחה זאל זיין בשלימות, האט מען געדארפט נאך איין נס: יא, נאך א ייד האט מען באדארפט. א ייד, אן איניקל פון אברהם, יצחק און יעקב, מיט וועמען מען זאל קענען אויסטוישן דריי הארציקע שלום עליכמס... איז

וואו נעמט מען נאָך אַ ייד אויפן שול־הויף נאָך האַלבער נאַכט? באַוונדערס, אַז אויף צומאָרגנס איז אַ יריד און דאָס שטעטל איז איצט פאַרזונקען אין טיפן שלאָף.

איינהערנדיק זיך אין דער שטילקייט פון דער נאַכט, האָט זיך פלוצים דערהערט אַן אָפּקלאַנג פון טריט. אהרן מאירס האַרץ איז אויפגעשפרונגען פון חדווה. אָט קומט עס אַנשל שוחט — זיך אַפּנים פאַרשפּעטיקט אינעם שעכט־הויז. נישט קענענדיק זיך דערוואַרטן ביז דער בעל דבר וועט זיך דערנענטערן, האָט ער פונדערווייטנס געזומען אויסרופן אויף אַ הויכן קול: „שלום עליכם, שלום עליכם" אא"וו. אַנשל, אַ מידער, אַ האַלב־פאַרשלאָפענער, האָט זיך נאַטירלעך שטאַרק דערשראָקן פון דער שפּעטער באַגריסונג, וואָס האָט זיך אים אויסגעדוכט קומט פון דער שול, און האָט געזומען לויפן מיט אַלע כוחות. אַריינקומענדיק אין הויז אַריין, איז ער שיעור נישט אַוועק־געפאַלן אין חלשות...

אויפצומאָרגנס האָט אַנשל אין בית־המדרש געהאַט צו דערציילן אַ מעשה נורא, ווי די מתים האָבן אים אויפגערופן אין מיטן דער נאַכט און ווי ער איז קוים אַנטלאָפן מיטן לעבן. ערשט, אַז אהרן מאיר איז אַנגעקומען און אויפגעקלערט דעם ענין, האָט דער עולם געזומען לאַכן. מען האָט פאַר־שטאַנען, אַז דאָס איז געווען אַ שפּאַס אַזאַ, אָפּגעטאָן פון דער לבנה...

„מיט מזל זאָלט איר לעבן"

„מערטשעם ביי אייך אויף שמחות" — איז געווען די פאָפולערסטע ברכה אויף די ליפּן פון ווייבער, וואָס האָבן געקאָנט ווינטשן. דער ענטפער צו „מזל טוב" איז תמיד געווען: „מיט מזל זאָלט איר לעבן". וועג אַ יינגל איז געבוירן געוואָרן, האָט געהייסן „געמאַכט אַ ברית" — געוואָרן, הייסט עס, אַ מיטשרייבער צו אברהם אבינו'ס קאָנטראַקט מיטן רבש"ע. די שמחה ביים געבוירן אַ מיידל איז געוואָרן באַצייכנט „געמאַכט אַן אויפשטאַנד" — דער עיקר איז דאָ געווען די דאָנקבאַרקייט, וואָס די פרוי איז אַרויס פון קימפּעט־בעט בשלום, ווייל פּראַקטיש האָט עס געמיינט — אונטערשרייבן אַ וועקסל, פאַר וועלכן מ'וועט דאַרפן זאַמלען גראָשן צו גראָשן במשך פון לאַנגע יאָרן. דערפאַר איז דאָס אויסלייזן פון דעם דאָזיקן וועקסל, וואָס האָט געהייסן „אויסגעבן אַ טאַכטער", געפּראָווען געוואָרן אַזוי ברייטהאַרציק, ווי די אומשטענדן האָבן נאָר דערלויבט. צו דערלעבן און האָבן די זכיה צו פירן אַ טאַכטער צו דער חופּה אין הרחבה, און זיך האָבן איינגעשאָפן דעם ריכ־

טיקן איידעם, איז די בעסטע עדות׳שאַפט פאַר דערפאָלג און דערגרייכונג, איז דערפאַר טאַקע: שפּילט כלי־זמרים!

קיין חתונה־זאַל איז אין שטעטל ניט געווען און עס האָט קיינעם ניט אויסגעפעלט. די מערסטע דירות זיינען טאַקע געווען צו־קליין פאַר אַזעלכע שמחות. אָבער יענע צווישן די קאָלבסובער יידן, וואָס האָבן געהאַט באַקוועמערע וואוינונגען, זיינען אַלעמאָל געווען גרייט פאַרן כבוד און פאַר דער מצוה פון „הכנסת כלה", העלפן און מאַכן די שמחה שענער און פריילעכער. משהלע געצלס שלאָפצימער, למשל, איז געווען אַ שטוב, גרויס ווי אַ וואַלד. אַלץ וואָס מ׳האָט באַדאַרפט צו טאָן אין פאַל פון אַ חתונה אין שטעטל, איז געווען — אַרויסנעמען די בעטן און איר האָט געקענט טאַנצן וויפל אייער האַרץ האָט נאָר געגלוסט...

עס איז אויך ניט געווען קיין דוחק אין די געהעריקע פּראָפּעסיאָנעלע פּעאיקייטן צוצוגרייטן די חתונה. ביילע־הענע, די לעקער־בעקערין, האָט אַ ברכה פון אַ גוטן יידן, אַז ביי איר האָט זיך דער לעקער תמיד אויפגעהויבן און קיינמאָל ניט צוריקגעפאַלן. און וואָס שייך קאָכן, האָט איר זיכער געקענט זיך פאַרלאָזן אויף פריידל אהרן מלמד׳ס, וואָס אַחוץ לערנען די מיידלעך דאַוונען און לייענען „צאינה וראינה", פלעגט זי אויך נייען תכריכים און קאָכן אויף חתונות. און קיינער האָט זיך קיינמאָל ניט באַקלאָגט, ניט אויף איר נייען און ניט אויף איר קאָכן.

וואָס שייך מוזיק, איז איטשע קלעזמער שטענדיק גרייט געווען מיט זיין קאַפּעליע. איטשלס מוזיקאַלישע פעאיקייטן, האָט אַפילו אַ טויבער געקענט אָפּשאַצן. עס איז געווג געווען צו אָבסערווירן די העוויות אויף זיין פּנים, בעת ער האָט צוגעלייגט זיין אויער צו דער פידל, צו קענען אָפּשאַצן די וואונדערלעכע טענער, וואָס ער זוכט אַרויסצובערענגען פון זיין אינסטרומענט.

כדי אָנצוהויבן די חתונה־וואָך ווי עס באַדאַרף צו זיין, פלעגט איטשל מיט זיינע מיטשפּילער קומען מוצאי־שבת, באַלד נאָך הבדלה, כדי אויפצושפּילן פאַר די מחותנים. געווען אַפילו אַמאָל אַ מנהג, אַז די כלה איז געפירט געוואָרן צו טבילה אין באַגלייטונג פון מוזיק, אָבער דאָס איז שוין געווען לאַנג אַרויס פון דער מאָדע, און איז בלויז פאַרבליבן ביי מאַנכע אין זכרון.

אַלץ וואָס מ׳האָט געדאַרפט אימפּאָרטירן פון אַ צווייטער שטאָט איז געווען אַ בדחן. דעם בדחנס פייאיקייטן זיינען נויטיק געווען, ניט אַזוי כדי צו קענען פריילעך מאַכן דעם עולם, ווי צוליב דעם, אַז ער זאָל קענען ווירקן מיט זיינע זאָגעכצן, אַז חתן־כלה זאָלן ניט גיין צו דער חופּה מיט אַ צו־

גרינג געמיט... אַ חתונה דאַרף דאָך סוף־כל־סוף זיין אַן ערנסטע געלעגנ־
הייט. און ווי קאָן מען זיין ערנסט אָן זיך ניט ביטער צעכליפּען בשעת
מעשה?

די ליסטע פון פאַרבעטענע געסט איז איבערגעגעבן געוואָרן צו חיים
שמש, וואָס איז געגאַנגען פון הויז צו הויז „בעטן" אויף דער חתונה. אָבער
אויך פאַר די ניט־געבעטענע איז די שמחה געווען אַ געשעעניש. דאָס גאַנצע
שטעטל איז געווען די בינע, וואו די אַקציע פון דער שמחה איז פאָרגע־
קומען: די פיאַקערס מיט בחורים, וואָס זיינען אַקעגנגעפאָרן דעם חתן און
טיילמאָל מיט אים אַרומגעפאָרן זיבן מאָל איבערן מאַרק; די מוזיק אין גאַס
ביים „אַנטקעגנשפּילן" די מחותנים; דער פאַרקער הין און צוריק פון די
יום־טובדיק אויסגעפוצטע געסט צווישן די אכסניות, וואו חתן־כלה זיינען
געווען אייגעקוואַטירט. און צום סוף, די חופּה אויפן שול־הויף, אָדער גאָר
אין מיטן מאַרק, באַלויכטן מיט ליכט און טיילמאָל אויך מיט שטורקאַצן.

אַחוץ די פּראָפּעסיאָנעלע הענט, וואָס זיינען געווען באַשעפטיקט ביי
אַ שמחה, זיינען אויך געווען פּריוואַטע טאַלאַנטן, וואָס זיינען שטאַרק צונוץ־
געקומען ביי אַזעלכע פּריידיקע געלעגנהייטן. אַזעלכע זיינען געווען מיינע צוויי
פעטערס, וואָס ס׳איז ווערן זיי כדאי מער אויספּירלעך צו דערציילן.

אין אונדזער משפּחה־באַלעבאַטישקייט האָט מען זיי גערופן: דער
פעטער יאַנקל און דער פעטער אברהמלע. אָבער די דאָזיקע צוויי באַאַבטע
מענטשן האָבן קוים געקענט באַטראַכט ווערן ווי בלויז משפּחה־אייגנטום;
זייערע פילזייטיקע טאַלאַנטן האָבן געהערט צום גאַנצן שטעטל. דער פעטער
יאַנקל איז געווען אַ הויכער, שלאַנקער ייד, מיט אַ שם פון אַ מענטשן מיט
וועלטלעכער דערפאַרונג. דער פעטער אברהמלע דאַקעגן איז געווען אַ קורץ־
קיילעכדיק יידל, אַן אָנערקענטער תלמיד חכם. ער פלעגט אַלץ אויספירן מיטן
שפּיץ פון זיין גראָבן פינגער.

אַז אַ רבנישע מחלוקה האָט זיך צעפלאַקערט און צעשפּאַלטן דאָס
שטעטל אין צוויי מחנות, האָבן די דאָזיקע צוויי שוואָגערס זיך געפונען אין
צוויי קעגנעריש לאַגערן און יעדער איינער האָט אַרגומענטירט אויף זיין
כאַראַקטעריסטישן אופן: איינער מיט אַ בריט־וועלטלעכן פאַרנעם און דער
צווייטער מיטן גמרא וועג. אין פרידלעכע צייטן, אָבער, האָט געהערשט אַ
פולשטענדיקע האַרמאָניע צווישן ביידן, און אַפילו די פּאַיקייט ניט צו זיין
איינשטימיק אין געוויסע פראַגן איז געווען געווידמעט לטובת דער גאַנצער
קהילה.

אַז ס׳איז פאַרגעקומען אַ סכסוך צווישן צוויי באַלעבאַטים אין ענינים

פון מסחר און פאַרמעגן און דער ענין האָט געדאַרפט אויסגעגליכן ווערן דורך אַ בוררות, איז דער פעטער יאַנקל תמיד געווען דער „שליש". און אַז דער קאַנפליקט איז געוואָרן שאַרפער און מער קאָמפליצירט און ס׳האָט גע־דאַרפט אַנקומען צו אַ דין־תורה, פלעגט דער פעטער אברהמלע איבערנעמען זיין ראָלע ווי דער „טוען". ביים שליסן אַ וויכטיקן געשעפטס־אָפמאַך, האָט זיך פעטער יאַנקל געווויינטלעך באַטייליקט צוערשט ווי אַ מעקלער ביים דורכפירן דעם משא־ומתן און דערנאָך געהאָלפן אויסאַרבעטן די תנאים פון קאָנטראַקט.

ביים אויספירן אַ שידוך, ווידער, איז נויטיק געווען די פולע קאָמבי־נאַציע פון פעטער אברהמלעס תורה און חכמה ביים אויסגלייכן די סכסוכים, וואָס פלעגן, געווויינטלעך, אויפקומען אין דער לעצטער מינוט, און זיין ספרא־רבא׳דיקע פּנים ביים אויסשרייבן די תנאים. נאָר וען ס׳איז געקומען צו דער חתונה, דאָ האָבן ביידע פאַראיניקט זייערע כשרונות און דער פולער פאַרנעם פון זייערע טאַלאַנטן איז געקומען צום אויסדרוק.

וואָס שייך אויפנעמען געסט, איז ניט געווען נאָך אַזאַ בריה ווי דער פעטער יאַנקל איז געווען. ער איז געווען אַזאַ פריינטלעכער, אַזאַ וואַרעמער מענטש, מיט אַזאַ צערטלעכער שטימע, אַז וען ער האָט אַ זאָג געטאָן „ברוך הבא!" איז עס גלייך אַריין אין האַרצן און איר זענט געווען זיכער, אַז איר זענט דער סאַמע וויכטיקסטער גאַסט אויף דער שמחה. אונטער פעטער יאַנקלס השגחה האָט אַ גאַסט קיינמאָל ניט געקענט זיך פילן ניט־דערשאָצט. ווידער ביים פאַרווויילן דעם עולם, האָט דער פעטער אברהמלע פאַרמאָגט אַ טאַלאַנט, וואָס מען וואָלט קוים געקענט דערוואַרטן אין איין מענטשן און דערצו אין אַזאַ שלימות.

קודם כל איז ער געווען אַ גוואַלדאָוונער מומחה אויף די אַלע זאַכן, וואָס שטעלן צונויף דעם כיבוד ביי אַ שמחה. וואָכן פאַר אַ חתונה פלעגט מען אים אינלאַדן אין הויז פון דער כלה, כדי ער זאָל פאַרזוכן די אַלע משקאות און אינגעמאַכטסן, וואָס מען האָט אַנגעזאַמלט במשך פון יאָרן לכבוד דער דאָזיקער געלעגנהייט. דאָס גאַנצע הויזגעזינט פלעגט זיך פאַרזאַמלען אַרום טיש צו הערן די מבינות פונעם אַנערקענטן מומחה. דערצו איז ער געווען אַן אויסגעצייכנטער בעל מנגן. און וואָס שייך זיינע הלצות, ווערן זיי ביז דעם היינטיקן טאָג נאָכדערציילט מיט גרויס דערפאָלג. דאָס איז אָבער ניט אַלץ. עס איז אויך געווען אַ סיבה פון פראַקטישער עקאָנאָמיע, וואָס האָט געמאַכט די צוזאַמענאַרבעט פון די צוויי פעאיקע מענטשן באַוונדערס וויכטיק. די משפחות אין שטעטל זיינען געווען פאַרצווייגט. כמעט יעדער איינער

האָט באַלאַנגט צו די „סאַנקעס". אַז ס׳איז געקומען צו אַ שמחה האָט מען געדאַרפט בעטן אַלעמען אין שטאָט. אָבער אַז מען האָט געדאַרפט אָנגרייטן צוקער־לעקעך פאַר אַזאַ עולם, אָן עין הרע, איז מען דאָך נאָך אַלעמען ניט ראָטשילד... צוליב דעם דאָזיקן מצב איז דער ענין לעקעך־שניידן ביי אונדז געוואָרן אַ ספּעציאַליזירטע אומנות און קיינער האָט ניט געקענט די דאָזיקע מלאכה בעסער ווי דער פּעטער אברהמעלע. מענטשן האָבן זיך געוויצלט, אַז די פּעאיקייט שטאַמט פון זיין כירורגישער דערפאַרונג — ער איז אויך געווען דער מוהל אין שטעטל...

פּאַרשטייט זיך, אַז די דאָזיקע צווי זאַכן האָבן ניט קיין שייכות אייַנע מיט דער צווייטער. לעקעך שניידן איז אַ גאַנץ באַזונדער פּאַך. יעדנפאַלס איז ניט געווען קיינער וואָס זאָל קענען אַרויסבאַקומען אַזויפיל חלקים פון איין צוקער־לעקעך און די חלקים זאָלן אויסקומן אַזוי אַנשטענדיק באַלע־באַטיש, ווי פּעטער אברהמעלע האָט דאָס געקענט באַווייזן.

איצט וואָס שייך דעם פּאַרטיילן דעם לעקעך, איז פּעטער יאַנקל געווען ווי באַשאַפן דערצו. אַחוץ דער פּריינטלעכקייט זיינער, וואָס האָט אים געדינט בעתן אויפנעמען געסט, האָט זיין הויכער וואוקס, מיט וועלכן ער איז געווען באַשאַנקען, דערמעגלעכט אַז בעת מיט איין לאַנגן אָרעם האָט ער אַרויס־געגומען דעם גאַסט מיט אַ האַרציקן „ברוך הבא", האָט ער מיט דער צווייטער האַנט געהאַלטן די טאַץ מיטן לעקעך אַזוי הויך, אַז קיינער האָט קיינמאָל ניט געקענט אַראָפּכאַפּן אַ צווייטע פּאָרציע. אַזוי אַז מיטן פּעטער אברהמעלעס צעשניידן און פּעטער יאַנקלס פּאַרטיילן דעם לעקעך, איז תמיד געווען געגוג פאַר אַלעמען און מען איז געווען זיכער, אַז אַלצדינג וועט עולה יפה זיין און קלאַפּן כדין וכדת.

דער בית־עולם

דער וועג צום „גוטן־אָרט" האָט געפּירט דורך די שענדישאָווער גאַס, זיך פּאַרקערעווט ביים טומאה׳לע און זיך געצויגן צווישן גרינע לאַנקעס, געלע לובין־פּעלדער און הויך־דינע סאָסנאָווע ביימער.

טראָץ דעם, וואָס דער בית־עולם איז געווען אַ מהלך פון דריי קילאָ־מעטער פון דער שטאָט, און דער וועג אַהין האָט געפּירט דורך טיפע זאַמדן, איז דאָך ס׳הייליקע אָרט געווען אַ טייל פון דער שטאָט. יעדער קאַלבסובער ייד האָט דאָך געוואוסט, וואָס דער פּרק לערנט: „בכל יום יהיו בגדיך לבנים" — יעדן טאָג זאָלן דיינע קליידער זיין ווייס — ווייל די דאָזיקע וועלט איז בלויז אַ פּאָדערצימער, וואו מען דאַרף זיך צוגרייטן פּאַר יענער וועלט, וואָס איז די עיקרדיקע וועלט.

חיים שמש, אַדער אויפן נאָמען פון זיין צווייטער פראָפעסיע — „חיים דער מילכיקער", האָט אָנגעהאַלטן אַ שטענדיקע קאָמוניקאַציע צווישן די לעבעדיקע און זייערע פאַרשטאָרבענע קרובים. גאַנץ פאַרטאָג, אַיידער ער איז געגאַנגען צו דער מעלק, פלעגט ער באַזוכן דאָס הייליקע אָרט און זיך אויסטענהגען מיט די שוכני־עפר. חיים פלעגט דאָ רעדן מיט אַלעמען „פּער דו", אָנרופּנדיק יעדן בר־מינן ביים ערשטן נאָמען. גייענדיק פון איין מצבה צו דער צווייטער, פלעגט ער איבערגעבן יעדע נייעס, וואָס קען נאָר אינטע־רעסירן דעם וואָס האָט געפונען זיין לעצטע רו אין דעם באַטרעפנדיקן קבר: וועמענס קרוב נויטיקט זיך אין אַ רפואה, ווער אין אַ גוטן זיווג פאַר זיין טאָכטער און וועד, אַז דער זון זאָל באַפרייט ווערן פון מיליטער. שפּעטער אויפן טאָג, פונאַנדערטראָגנדיק די מילך צו זיינע קונים, פלעגט ער אַרייגקו־מענדיק אין אַ הויז, אַוועקשטעלן די צוויי גרויסע בלעכענע קאַנען און אָפּ־געבן אַ גרוס פון די נאָענטע נפטרים.

דער אָנפאַנג פון בית עולם איז אינגעהילט אין אַ לעגענדע. אַזוי ווערט דערציילט, אַז אין די גאָר אַלטע צייטן, ווען די קהלה אין קאַלבסוב איז געווען גאָר קליין, פלעגט מען פירן די נפטרים קיין פשעלצעוו. אויפמאָל איז דורך קאַלבסוב דורכגעפאָרן אַ גרויסער צדיק (לויט אַיין נוסח האָט ער געזאָלט זיין דעם אַפּטערס אַ ברודער), און איז דאָרט געשטאָרבן. ווען מען האָט דעם נפטר אַרויסגעפירט פון שטאָט, האָבן זיך די פערד אָפּגעשטעלט אויף אַ געוויסן פּלאַץ און האָבן בשום אופן נישט געוואָלט גיין ווייטער. מען האָט דאַן געטוישט די פערד און אויך די ניי־איינגעשפּאַנטע האָבן זיך נישט געוואָלט רירן פון אָרט. האָט מען עס אָנגענומען ווי אַ צייכן, אַז דאָס אָרט איז באַשטימט צו זיין דער „בית החיים" און מען האָט אָפּגעקויפט דאָס שטיק פעלד פאַר דעם דאָזיקן צוועק. געווען ביז דעם אויסברוך פון צווייטן וועלט־קריג אַן אַלט־אָפּגעריבענע הילצערנע מצבה, וואָס יודעי דבר האָבן אויף איר אָנגעוויזן, ווי אויף דער ערשטער יידישער מצבה אין קאַלבסוב.

יאָרן זיינען געלאָפן. די צאָל איינוואוינער אין דער קאַלבסובער יידי־שער געמיינדע האָט זיך פאַרגרעסערט און אין דער זעלבער פּראָפּאָרץ איז גרעסער געוואָרן די צאָל מצבות אויפן בית החיים. מען האָט צוגעקויפט אַ שכנות׳דיקן שטח באָדן, וואָס איז געווען באַקאַנט ווי דער נייער בית־עולם, כדי אים אונטערצושיידן פון אַלטן בית־עולם.

נאָכן פּאָגראָם פון 1919, ווען דער בית עולם איז מער נישט געווען זיכער פון וואַנדאַלן, האָט מען אויפגעבויט אַ צעמענטענעם מויער, וואָס האָט אַרומגענומען דעם גאַנצן שטח און פאַראייניקט ביידע פעלדער. די אַרבעט

פאַר דעם דאָזיקן מויער איז געטאָן געוואָרן פון אַ ספּעציעלער חברה אונטערן נאָמען „חברת בנין הגדר", מיט יאָסל ראָזענפעלד, דער שול־גבאי, ווי דעם פאָרזיצער. די גאַלטער פאַר דעם דאָזיקן צוועק זיינען מערסטנס בייגעשטייערט געוואָרן פון אַמעריקאַנער לאַנדסלייט, וואָס זיינען פון צייט צו צייט אַהיים־געקומען אויף קבר אבות.

דער גאַנצער אַרומגעצוימטער שטח איז געווען איינגעהילט אין שאָטן פון ביימער און האָט פונדערווייטנס געגעבן דעם אייגדרוק פון אַ וועלדל, אויסטיילנדיק זיך אָזוי אַרום פון די אַרומיקע פעלדער. אינעווייניק איז דער באָדן געווען פּרימיטיוו משופּעדיק, פאַרוואַקסן ווי פון ששת ימי בראשית, מיט אויסגעריסענע פלעקן פון גרעלן זאַמד.

וועג אימעצער איז אַריינגעקומען אויפן בית־עולם דורכן טהרה־שטיבל, האָט אַרומגענומען אַ הייליקער ציטער, וואָס האָט ווי געוואָרנט: „נעם אַרונ־טער די שיך פון דיינע פיס, ווייל דו שטייסט אויף הייליקער ערד". די אויפשריפטן, די כלים, די מנהגים, אַלצדינג דאָ האָט אויף זיך געטראָגן די איינגעזעסנקייט פון דורות־אַנטוויקלטע טראַדיציעס, וואָס האָבן געצילט צו מילדערן דאָס אומהיימלעכע און אומבאַשטימטע, און איינגעהילט דעם אַרום אין אַ מיסטעריע.

נאָענט פון טהרה־שטיבל האָט זיך געפונען דער „אוהל צדיקים" פון דער קאָלבסובער רבנישער גזע. די ערד דאָ איז אַלעמאָל געווען אַרומגע־שטעלט מיט ליכט, וואָס האָבן געברענט פאַר עלית נשמה און דער חלל — אָנגעפילט מיט תפילות און תהילים פון יידישע מענער און פרויען, וועלכע זיינען געקומען אַהער אויסגיסן זייערע הערצער און מתפלל זיין, און זוכן זכות בייַ די צדיקים, וואָס רוען אויפן דאָזיקן אָרט. דער „אוהל" איז געווען אַרומגערינגלט מיט די קברים פון דיינים, לומדים און אנשי־מעשה.

די אַלטע הילצערנע און נייַע צעמענטענע און שטיינערנע מצבות האָבן אויסגעקוקט צעשטעלט אָן אַ סדר, ווי אויף דערווייל. ס׳האָט געמאַכט דעם אייַנדרוק ווי זיי וואָלטן צו יעדער צייט דערוואָרט דעם טאָג פון תחית המתים. דער כמעט אייַנהייטלעכער נוסח אויף די דאָזיקע מצבות: „איש תם וישר..." האָט טרעפלעך כאַראַקטעריזירט דעם מין מענטש, וואָס צו זיין אָנדענק זיי זיינען געשטעלט געוואָרן. די יידן, וועלכע זיינען געקומען צו זייער אייביקער רו אין די דאָזיקע קברים, זיינען געווייניקלעך געווען ער־לעכע און תמימותדיקע יידן — יידן, וואָס באַלד ביים אָנקומען אויף דער וועלט זיינען זיי באַגריסט געוואָרן מיט אַ זינגענדיקן „שמע ישראל" פון די „דרדקי דבי רב", אין שטיבער אויסגעקלעפּטע מיט „שיר המעלות׳ן" און

ביים אַוועקגיין פון דער וועלט זיי געזעגנט געוואָרן מיטן זעלבן „שמע ישראל" פון אַ מנין „חברה קדישא"־לייט און וואָס זייער וועג, פון ערשטן „שמע־ישראל" ביזן לעצטן, איז געווען גענוי אָנגעצייכנט פון „שלחן־ערוך", באַזירט אויף תורת־משה און אַנטוויקלט דורך טויזנט־יעריקע טראַדיציעס. דאָס זיינען געווען יידן, וואָס זייערע חטאות נעורים זיינען אָפּגעוואַשן גע־וואָרן דורך זודיקע טרערן פון יום־כיפּור'דיקע וודויים; יידן, וואָס זייערע מחשבות זרות זיינען געלייטערט געוואָרן פון די הייליקע ווערטער פון דוד המלך'ס תהילים און פאַרטאָגעדיקע מעמדותן, דורך תעניתים, סגופים און יסורים.

דער בית־הקברות איז געווען דורכגעזאַפּט מיט טרערן, ווי יעדער פּלאַץ וואו די רעשטלעך פון אַ לעבן ווערן געבראַכט צו קבורה. ס'זיינען, אָבער, געווען דאָ טרערן, וואָס בלויז יידן האָבן צעווייטיקטע געלאָזט פאַלן פון זייערע אויגן; די שטומע מצבות זיינען געבליבן עדות פון אַזעלכע טרוי־עריקע געשעענישן.

אָט איז אַ מצבה איבער אַ טאָפּלטן קבר, אויף וועלכן עס איז אויס־געמאָלן אַ פאַרצווייגטער בוים מיט אַ יונג ביימעלע — ביידע אונטער־געהאַקט... — דאָס איז אַ מאַמע מיט אַ קינד אכזריותדיק אומגעבראַכט געוואָרן. צוליב וואָס? ס'איז אַ צווייפל צי די מערדער אַליין האָבן עס גע־וואוסט...

אָט איז אַ ברודער־קבר פון צען הרוגים, וועלכע זיינען אומגעקומען דעם 6־טן מאַי, 1919, פון די הענט פון פּאָלאַקן, וואָס האָבן געפייערט זייער ניי־געוואונענע אומאָפּהענגיקייט. אַ ברידער־קבר פון קדושים, וואָס זיינען אומגעקומען אומשולדיק, ווען די וועלט האָט זיך אָנגעטאָן אין מאַיאָווע פרי־לינגס־בגדים... דאָס בלוט פון מאַנכע פון די דאָזיקע הרוגים איז טאַקע פאַר־גאָסן געוואָרן דאָ אויפן בית עולם, ווען פיל האָבן זיך דאָ אויסבאַהאַלטן צווישן די מצבות אין דעם טאָג פון פּוילישן פּאָגראָם. דאָס איז געווען אין אַ דינסטיק, ווען טויזנטער פּויערים פון די אַרומיקע דערפער האָבן זיך פאַר־זאַמלט אין שטעטל — נישט ווי געוויינטלעך, כדי צו האַנדלען אויפן יריד — נאָר צו רויבן און מאָרדן. דער דאָנערשטיק שפּעטער האָט געזען אַ שורה לויות, ביטער באַוויינט פון פאַרבלוטיקט־באַנדאַזשירטע באַגלייטער.

די דאָזיקע עשרה הרוגים האָט מען מקבר געווען אין די קליידער, אין וועלכע זיי זיינען אומגעקומען, מיט סימבאָלישע מעסערלעך ביי דער זייט און אַ תפילה פאַר נקמה. באַלד נאָך די דאָזיקע געשעענישן איז אויסגע־בראָכן אַ מגפה אין די אַרומיקע דערפער, פון וועלכע ס'האָבן געשטאַמט די

פּאָגראָמטשיקעס. די פּרומע קאַטאָליקן האָבן עס אָנגענומען ווי אַן אויסדרוק פון געטלעכער נקמה און יעדע נאַכט האָבן אָנדערע צוריקגעבראַכט אין אונטערגעוואָרפן גזילות פון פּאָגראָם.

דער דאָזיקער גרויזאַמער פּויליש־פּאָגראָם איז געווען בלויז אַ קליינער אינצידענט, אין פאַרגלייך מיט דער ריזיקער מאַסן־רציחה פון דער צעווילדעוועטער טעווטאָנישער חיה, ווען יעדן טאָג איז די ערד אויפגעטרייסלט געוואָרן פונדאָסנייַ און געצוואונגען געוואָרן צו פאַרדעקן די בלוטיקע שאָנד פון פרישע הייסע רציחות, געפלאָנטע אין קאַלטע גזלנישע מוחות, ביז... ביז דעם גרויזאַמען טאָג פון „גרוש", ווען די צום טויט פאַרמשפּטע איינ־וואוינער פון דער יידישער געטאָ איז מער נישט דערלויבט געוואָרן, אַז זייערע ביינער זאָלן געלייגט ווערן נעבן די ביינער פון זייערע אבות; ווען איינזאַם און פאַרלאָזן איז געבליבן דער קאַלבסובער „בית עולם"...

* * *

די תמימים וישרים פון אַלטן קאַלבסובער דור זיינען איינגעשלאָפן זייער אייביקן שלאָף מיט אַ חלום, וואָס איז באַשטאַנען פון אַ צוזאָג, פון הייליקן אַפּטער צדיק, דעם „אוהב ישראל", אַז ווען משיח וועט קומען און יידן וועלן זיך אומקערן קיין ארץ־ישראל, וועט קאַלבסוב זיין צווישן די ערשטע קהילות אויסגעלייזט צו ווערן...

דריי בילדער פון קאַלבושאָווער יריידים









קאַלבושאָווער תלמוד־תורה פאַרוואַלטונג פאַרן קריג



די מצבה אויפן קבר פון אַלטן רב ר' אברהם־אהרן טייטלבוים



יאַנקל קירשענבאַום



חיים שמש און די אומפאַרמיידלעכע פאַטשיילע
מיט זיין זון



ר׳ שלום שער

וועגן געשעענישן און מענטשן

1.

מיין שטעטל און מיין געסל

איך בין שטאָלץ אויף מיין שטעטל, און נאָך מער בין איך שטאָלץ אויף מיין געסל, דאָרט וואו איך בין געבוירן געוואָרן, געוואַקסן ביז מיינע אַכצן יאָר, וואו ס׳איז אויסגעפאָרעמט געוואָרן מיין גאַנץ וועזן און מיין נשמה האָט אייגנעזאַפּט אין זיך זאַלע זאַפטן פון אַ מענטש און אַ יידישער טאָכטער.

מיין געסל... פֿאַר מאַנכע היימישע מענטשן האָט עס גאָר קיין באַדייט נישט געהאַט. אדרבא, מען רעדט דערפון מיט גרויס חוזק, מען זאָגט צו מיר, אַז איך האָב געוואוינט נעבן... נאָר ווי געווייגלעך לאָז איך זיי נישט ענדיקן. איך אַליין גיב צו: „נעבן באָד, נעבן שעכט־שטיבל, נעבן דער שול, נעבן דער יאַטקע, נעבן בית־המדרש, טאַרגאָוויצע און נעבן דער גרויסער אַרעמקייט פון שטעטל". און טאַקע דאָס „נעבן" האָט מיר געגעבן מיין גאַנצן לעבנסשטייגער און כוח אָנצוגיין מיט אַ לעבן. צי שיין אָדער מיאוס — דאָס איז געווען מיין שטעטל און מיין אייגן געסל...

אין מיין שטעטל איז מיר גאָרנישט געווען פרעמד. געקענט האָב איך יעדעס געסעלע, יעדע שטוב, יעדן מענטש — גרויס און קליין — זייערע גוטע און שלעכטע אייגנשאַפטן, זייער אויסזען, זייערע צונעמען, זייערע געשעפטן און זייער פירעכץ לגבי זייערע אייגענע און לגבי פרעמדע.

היינט, אין אַ דיסטאַנץ פון יאָרצענדליקער שטעלט זיך פאַר מיינע גייסטיקע אויגן, פאַר מיין פאַנטאַזיע, דאָס שטעטל אין זיין גאַנצער פּראַכט. דער מרחק פון יאָרן מאַכט מיך נאָך מער זען די שיינקייט און די פּשטות פון מיין שטעטל, די תמימותדיקייט פון די מענטשן אין מיין געסל, זייער צוריק־געהאַלטנקייט און אָפּטע עשירות אין דעם אַרעמען אָרום.

מיין קאָלבושאָוו, מיט ווייטיק אין האַרצן דערמאָן איך דיך! ביסט געווען אַ יידיש שטעטל, ווי אַלע אַנדערע יידישע שטעט און שטעטלעך אין פוילן, וואָס זיינען אַזוי אומברחמנותדיק פאַרשניטן געוואָרן פון דעם גרעסטן רשע פון אַלע צייטן און וועלטן. קיינמאָל וועט זיך מיין אבלות און טרויער

פון מיר נישט אָפּטאָן! אייביק וועלן אַרויסלייכטן די אומשולדיקע קרבנות און אַרויסשטראַלן מיט ליכט פון אַלע הייליקייטן — די הייליקייטן פון יידישע מעלות און די הייליקייטן פון יידישע חסרונות, — ווייל זיי זיינען אַלע גע־בליבן במעלות קדושים וטהורים!...

אַ שטעטל מיט טייערע שיינע יידן, הדרת־פּנימער, תלמידי־חכמים, מיט ישיבות, תלמוד־תורהס, מיט חברות מכל המינים, וואָס האָבן זיך געוروפן מיט אַזעלכע נעמען ווי בקור־חולים, חברה־קדישא, גמילת־חסדים, לינת־הצדק, תומכי־עניים, יד־חרוצים, תומכי־תורה; אַ שטעטל מיט וועלטלעכע אַרגאַני־זאַציעס און פאַראיינען פון אַלע וואַריאַציעס — נאַציאָנאַלע, קולטורעלע און פּראָפּעסיאָנעלע — אַ שטעטל, ווי הונדערטער אַנדערע, וואָס די יידן דאָרט זיינען געווען גרייט אין אַלע צייטן צו העלפן איינער דעם צווייטן מיט מסירת־נפש בפרהסיא און בסתר.

אין דער זעלבער צייט האָבן די מענטשן געהאַט נאָרמאַלע מענטשלעכע נאַטורן, זיי זיינען ווייט ניט געווען קיין מלאכים. אַוודאי איז געווען קנאה־שנאה, קאָנקורענץ, קריגעריין צווישן יחידים און צווישטיקייטן צווישן פּאָר־טייען. שטאָלץ איז קאַלבושאָוו געווען מיט דעם פּאַקט, וואָס איינער פון אירע רבנים איז געווען דער אַפּטער רב, דער אוהב־ישראל, וואָס האָט דאָ געלעבט און דאָ איז געווען די מקווה אין וועלכער דער דאָזיקער הייליקער ייד פלעגט זיך טובלען, און אין דעם זכות פלעגן אין שפּעטערדיקע יאָרן קומען קיין קאַלבושאָוו צדיקים ויראים זיך אונטערטונקן אין אירע וואַסערן מיט דער האָפנונג און איבערצייגונג, אַז זיי וועלן געהאָלפן ווערן.

מיין היים איז געווען אַ ירושה־שטוב פון דורות. מיין מאַמע האָט זי געקראָגן פון אירע עלטערן. איר פאָטער, דער זיידע ירוחם, האָט די ירושה געהאַט פון זיינע עלטערן, בשותפות מיט זיין ברודער, דעם פעטער יהושע; ביידע זיינען געווען היפּשע אַרעמעלייט, מלמדים. מיין מאַמעס מוטער, די באָבע דאָברע־ביילע, וואָס איך הייס נאָך איר, האָט צוגעהאָלפן אין דער פּרנסה; זי האָט פאַרקויפט מילכיקס.

מיין זיידע, ירוחם, איז געווען אַ גרויסער מכניס־אורח. ער איז איך געווען אַ גאַנצער דאָקטאָר אין שטעטל, און טאָקע מיט אַ פאַרנעם — מיט אַ גאַנצן שטאָב צוהעלפער, ווי ר׳ אביגדור ר׳ אלישעס, הערש־מענדל סופר א. אַ., וואָס איך געדענק נישט אויסצורעכענען. אַ געלעגער — נישט קיין דאגה: אַפּירגענומען פון הינטער דעם קאָפּ פון זיין בת־יחידה (מיין מוטער) דאָס קישן, און אונטערגעלייגט איר קליידל, אַראָפּגענומען דאָס בעטגעוואַנט און זי צוגעדעקט מיט זיין שבתדיקן טוליפּ, געגעבן איר אַ וואַרעמען גלעט

אין קעפּל אַן געזאָגט: „דו, אַ יונג קינד, וועסט אַזוי אויך גוט שלאָפן: דער ייד איז אָבער געפרוירן און צעבראָכן, אַ גרויסע פראָסט אין דרויסן“...

וואו אַ קראַנקייט, אַן אָנשטעקנדיקע אָדער סתם אַ חולאת, האָטער מיט זיין חברותא געבראַנגט הילף און באַזאָרגט די שטוב מיט שטיצע. ווען עמע־צער איז חלילה אַוועק פון דער וועלט, האָבן זיי אַלע פאַרלאָזענע יתומים קינדער פאַרזען, געוואָשן און געריניקט.

געשטאָרבן איז מיין זיידע אַרום 1880, קוים אַלט געווען 40 יאָר, געהאַט נאָר־וואָס חתונה געמאַכט זיין בן־יחיד, מיין פעטער, חיים־זעליג.

מיין זיידע פלעגט מיט זיינע חברים צוזאַמען פראַווען מלוה־מלכה, יעדן שבת־נאַכט אין זיין הויז. מיט וואָס זיי מכבד צו זיין האָט ער, נעבעך, נישט געהאַט, אַזוי, אַז יעדער האָט עפּעס געדאַרפט אַפשפּאַרן פון דער שבתדיקער סעודה און שבת־צו־נאַכטס מיטגענומען דאָס אויף אַ טעלערל צום זיידן אין הויז. די באָבע פלעגט דאָס צואוואַרעמען און דערלאַנגט הייסע טיי, און מען האָט זיך געלאָזט שמחהדיק וואוילגיין... טרעפּט אַמאָל, אין אַ פראָסטיקן שבת־צו־נאַכטס, אַז אין חבר, וואָס האָט געטראָגן זיין אָפּגעשפּאַרט פופיקל אויף אַ טעלערל, צום זיידנס הויז, האָט זיך אין דער פינצטערניש אויסגעגליטשט און פאַרלוירן דאָס פופיקל; אַוודאי האָט ער נישט געקאָנט מוותר זיין דערויף און געוואָלט עס געפינען. האָט ער געזוכט אין דעם שניי און ס׳האָט זיך אים געדאַכט, אַז ער האָט עס. די באָבע האָט דאָס טעלערל פון אים צוגענומען און געוואָלט דאָס פלייש צואוואַרעמען. אַרויסגעוויזן האָט זיך, אַז אין טעפּל איז זיך צעגאַנגען דער שניי און דער אייז־פאַרפרוירענער פערד־אָפּפאַל איז צעטייעט געוואָרן אין ראָסל... אַ פאַרשטערטע סעודה געווען.

נאָך זיין טויט האָט ר׳ ירוחמס איידעם, מיין פאָטער, וועלכן ער האָט נישט דערלעבט צו קענען, איבערגענומען זיין דאָקטאָרשע קאַריערע און אַנדערע קהלשע אַרבעטן.

מען דערציילט נאָך, אַז מיין זיידע, ירוחם, האָט געזאָגט צו זיין חתונה־געמאַכטן זון, אין בית־המדרש, נאָכן דאָוונען, אַז ער מעג געבן בראַנפן און צובייס. האָט אים דער זון געפרעגט: „וואָס איז די שמחה, טאַטע?“

— „קיין שמחה איז עס נישט. נאָר זאָל זיך דיר דאָכטן, אַז דו האָסט יאָרצייט נאָך דיין טאַטן און גיסט תיקון, און איך אַליין טרינק אויך אַ לחיים. איז דאָס נישט אַ שמחה?...“

באָלד נאָך דעם איז ער געשטאָרבן.

.2

מיין פאָטער, דער שטאָט־דאָקטער

אין שטאָט זיינען געווען צוויי אמתדיקע, לעגיטימע דאָקטוירים. אַ חוץ זיי זיינען אויך געווען זייטיקע דאָקטוירים און דאָקטאָרשעס — איינער אַ רופא, בנימין, וואָס איז געווען אַ גרויסער מומחה אויף האַלדז־שלאָפקייטן און איז געווען אַ ספּעציאַליסט אַ באַנקע־שטעלער; געווען אַ פרוי, וואָס איר ספּעציאַליטעט איז געווען צוריקאיינשטעלן אַן אויסגעלענקטע האַנט און אין אַ קראַנק אויג מיט אַ לישקע אַרײַנבלאָזן דורך אַ רערל פון אַ גענדזענער פעדער, מעל־צוקער; אַן אַנדער פרוי האָט אויסגעברענט אַ רויז, אַרויפלייגן־דיק אַ רויט שטיק געוואַנט און מיט אַביסל פלאָקס אָנגעצונדן איבער דעם געשוואָלענעם אָרט — מיט דער רויז, און האָט אויך געקענט אָפּשפּרעכן אַן עין־הרע. די אַלע זאָכן האָבן געהאָלפן, און די קראַנקע האָבן באַלד געהאָט אַ רפואה און געזונט געוואָרן.

מיין פאָטערס ספּעציאַליטעט איז באַשטאַנען אין פאַרריכטן אַ שלעכטן פוס אָדער האַנט, און הויפּטזעכלעך העלפן אַ געבראָכענעם, ביי וועמען די קישקעס זיינען אַרויס. געוואוסט וועגן מיין פאָטער, האָט נישט נאָר דאָס יידישע קאָלבושאָוו, נאָר טאָקע אויך די קריסטן האָבן וועגן אים געוואוסט און ער האָט געשמט אין דער גאַנצער געגנט.

מאָכט זיך אַמאָל, אַ יום־כּפּור, קומט צו פאָרן אַ פּריץ, זיך זען מיט דעם סטאַראָסטע. דער פּריץ פון אַ דאָרף האָט געליטן פון אַ ברוך. ער האָט זיך פאַרגעסן און האָט געגעבן אַ שפּרונג פון זיין קאָלאָסקע, און דאָס אינ־געווייד איז אים אַרויס. באַלד האָט מען אים אַרײַנגעטראָגן אין דער קאַנצע־לאַריע צום סטאַראָסטע, און געלאָזט שיקן נאָך ביידע שטאָטישע דאָקטוירים. דער פּריץ האָט זיך דערווייל געקאָרטשעט פון די גרויסע וויטיקן. די דאָקטוירים האָבן זיך באַמיט צו פאַרלייכטערן די שמערצן, אָבער בעסער איז ניט געוואָרן און די יסורים האָבן זיך נאָך פאַרגרעסערט. האָבן די דאָקטוירים באַשלאָסן, אַז מען מוז אויפן אָרט אָפּערירן, אָבער קיין כירורג איז ניט געווען אין שטעטל, אויך ניט וואו צו אָפּערירן: ניטאָ קיין שפּיטאָל, און ניטאָ קיין אינסטרומענטן; מען דאַרף אים נעמען אין אַ גרעסערע שטאָט — האָבן די דאָקטוירים באַשלאָסן — אָבער, מען טאָר אים נישט רירן, ווייל ער וועט אויסגיין. האָבן זיך ביידע דאָקטוירים אָפּגערופן, אַז זיי ווייסן פון אַ ייד, וואָס וואָלט געווען אימשטאַנד צו העלפן אין דער לאָגע. דער סטאַראָסטע האָט געשיקט צוויי פאָליציי־לייט אין קליינעם בית־המדרש, צו מיין פאָטער. נישט זאָגנדיק נאָך וואָס און צוליב וואָס, האָבן זיי מיין פאָטער אַוועקגענומען פון

שחרית־דאַוונען, און געהייסן אים נאָכגיין. האָט מען אַזוי געפירט מיין פאָטער איבער דער שטאָט, אין שטריימל און בעקעשע, אין סטאַראָסטווע אַריין — דאָס גאַנצע שטעטל האָט געמיינט, ווער־ווייסט וואָס פאַראַ פאַרברעכן מיין פאָטער איז באַגאַנגען... ערשט וועז ער איז אַריינגעקומען, האָבן אים די דאָקטוירים דערציילט און אַנגעוויזן אויף דעם מאַן און געבעטן אים, ער זאָל זען עפעס אים העלפן. מיין פאָטער האָט זיי געענטפערט, אַז אויב זיי, צווי הויכ־געשעצטע דאָקטוירים, קענען אים נישט העלפן, ווי אַזוי קאָן ער, אַ פּראָסטער ייד, העלפן? „און אויב איך זאָל אַפילו וועלן עפעס טאָן" — האָט מיין טאַטע צו זיי ווייטער געטענהט — „אויב עס וועט אים עפעס שלעכטס געשען, וועט עס דאָך אויספאַלן צו מיין קאָפּ"... האָט דער סטאַראָסטע מיט ביידע דאָקטוי־רים פאַרזיכערט מיין טאַטן, אַז דאָ איז גאָרנישט דאָ וואָס אייגצושטעלן, ווייל קיינער קאָן גאָרנישט העלפן, און אויב אין פאַרלויף פון די קומענדיקע עטלעכע שעה וועט מען אים פאַרנאַכלעסיקן, וועט דער חולה סיי־ווי ניט אויסהאַלטן. — „מיר וועלן שטיין און זיין מיט דיר" — האָבן די דאָקטוירים מיטן סטאַראָסטע מיין טאַטן פאַרזיכערט — „און מאַך אַ פאַרזוך דעם מענטשן צו ראַטעוועז".

ניט געווען מער קיין אויסוועג. מיין פאָטער האָט באָפוילן אַריינצוברע־גען אַ לאַנגן טיש, עטלעכע עמערס מיט הייס וואַסער, אַ פלעשל אקאַוויט און געהייסן אַנידערלייגן דעם מאַן אויף דעם טיש. ער האָט זיך געוואַשן די הענט מיט דעם שפּירט, געהייסן דעם קראַנקן אויסטרינקען אַ גלעזל, פאַר־לאַנגט צוגרייטן ריינע האַנטעכער און אַנגעהויבן אַרבעטן אויף דעם קראַנקן, צוריק אַריינצובראַנגען די געדערים. די געשרייען פון קראַנקן זיינען געגאַנגען עד לב השמים. פון מיין טאַטן האָט זיך דער שוויים געגאָסן. ער האָט געאַרבעט אויף דעם קראַנקן לאַנגע שעהן. ער האָט דעם מאַן געראַטעוועט. דער ווייטיק איז אַוועק. דער טאַטע מיינער האָט דאַן צו אים געזאָגט, אַז ער זאָל אַראָפּשפּרינגען פון טיש, אָבער דער פריץ האָט מורא געהאָט זיך אַ ריר צו טאָן. האָט אים מיין פאָטער צוערשט אַוועקגעזעצט און באַלד אים אַ שטעל־אויף געטאָן אויף די פיס. „און איצט" — האָט ער זיך אַנגערופן צום קראַנקן — „נעם די פערד, פאָר אַהיים און רו זיך אָפּ".

דער פריץ האָט מיין פאָטער געקושט. די דאָקטוירים און דער סטא־ראָסטע האָבן אים גראַטולירט. דער געזעזענער האָט געוואָלט באַלוינען מיט געלט אָדער מיט האַלץ און אַנדערע פּראָדוקטן, אָבער מיין פאָטער האָט זיך אָפּגעזאָגט פון אַלעם. אַן אויסגעמאַטערטער איז מיין פאָטער אַנגעקומען צוריק צום דאָוונען ערשט צו נעילה...

* * *

אין איינעם אַ זומערדיקן פרייטיק־צו־נאַכטס, איז אונדזער גאַנצע משפּחה געזעסן בייַם שבתדיק־געדעקטן טיש. מען עסט גראָד די יויך. דורך די אָפענע פענצטער דערגייט אַ שרעקלעך געוואַלד. די טיר האָט זיך אויפגעפּראַלט און אַ מיידל האָט אַריינגעפּירט אַ פרוי, אַ מאַרק בעל־הביתטע, וועלכע מיר האָבן גוט געקענט. זי איז געווען נאַקעט, בלויז אַרויפגעוואַרפן פון אויבן אַ קלייד. די פרוי שרייט שרעקלעך פון גרויסע וויטיקן. דערשראָקענע האָבן מיר זיך אויפגעריסן פון טיש. ווי קומט די פרוי אין אַזאַ צושטאַנד דאָ אַהער?

דערציילט דאָס מיידל, דער פרוים אַ שכנה, אַז יעדן פרייטיק־צו־נאַכטס גייען זיי אין באָד אַריין אין דער שוויץ. אַזוי ווי אין באָד איז פינצטער, צינדן זיי אָן אַ ליכטל, מען זאָל עס נישט באַמערקן אין דרויסן (מחמת חלול שבת). האָט די פרוי געמאַכט אַ שלעכטן שריט און איז אַרונטערגעפאַלן פון די טרעפ און זיך עפּעס געטאָן אין אָן אָפּקל.

מיין טאַטע איז שוין ניט צוריק צום טיש. באַלד האָט ער זיך געזומען דעם אָפּקל צו פּאַרריכטן און נאָך אַ שעה שוועכער אַרבעט, צוריקגעבראַנגט דעם אָפּקל אין געלענק אַריין.

אָנגעזאָגט האָט ער דער פרוי, אַז זי זאָל מער שבת נישט גיין אין שוויץ אַריין און נישט אָנצינדן קיין שוועבעלעך אום שבת, ווייל דאָס צוויטע מאָל וועט ער איר מער נישט העלפן...

* * *

מיינע עלטערן האָבן געהאַט אַ שפּיז־געוועלב און מילכיקס. זייערע קונים זיינען געווען נישט נאָר יידישע. די „פּריצים" אָן באַאַמטע האָבן מיינסטנס געקויפט בייַ אונדז אויף אַ ביכל און געצאָלט יעדן אָנפאַנג פון חודש.

קיין פרנסה האָט נישט געפעלט. דער טאַטע מיינער איז יעדע וואָך געפאָרן קיין ריישע, אַ מהלך פון 30 קילאָמעטער, אייַנקויפן די סחורה. כדי די הוצאות צו פאַרקלענערן, פלעגט ער מיטנעמען פאַסאַזשירן קיין ריישע. איינמאָל, אין אַ זומערדיקן פאַרנאַכט, איז ער צוריקגעפאָרן פון ריישע און האָט געהאַט אויפן וואָגן אַ ייד, וואָס האָט אייַנגעקויפט שניט־סחורה פאַר זיין קראָם. טרעפן זיי אויפן וועג אַ פּריציטע גיין צו־פוס. זי האָט די יידן אָפּ־געשטעלט און געבעטן זיי זאָלן זי אַרויפנעמען אויפן וואָגן. אַרויסגעוויזן האָט זיך, אַז זי איז געווען אַ לערערין אין דאָרף און איז געגאַנגען אַהיים. אין דער האַנט האָט זי געטראָגן אַ שיין ווייס פּעקעלע. מיין טאַטע האָט זי גערן אויפגענומען.

אין מיטן וועג האָט מען זיך אָפּגעשטעלט, ווי דער שטייגער איז

געווען, נעבן אַ קרעטשמע, צו דאָוועגען מנחה, עפּעס צו עסן. די לעזערין איז געבליבן וואַרטן אויפן וואָגן. אַרויסקומענדיק פון דער קרעטשמע, האָבן זיי געזען אַז די לעזערין איז נישטאָ אויפן וואָגן. האָבן די יידן אויסגעטייטשט, אַז מסתמא האָט זי אַ פריינדין, קאָן זיין אַ לעזערין, אין דעם דאָרף און זי איז צוגעגאַנגען זי זען. עס איז אָבער שפּעט און טונקל געווארן, און זי איז אַלץ נישט צוריקגעקומען. דער טאַטע האָט עפּעס זיך געשראָקן און זיך אָפּגערופן צו זיין מיטפּאַרער, אַז ער זאָל צוריק אַריינגעמען דעם בעל־עגלה אין דער קרעטשמע און אים געבן אַ גלאָז ביר. ער אַליין האָט דערווייל אויפגעפּנט דאָס פּעקל, וואָס יענע פרוי האָט אויבערגעלאָזט אויף דער פּור, און עס איז אים פּינצטער געווארן פאַר די אויגן: אין פּעקל איז געווען איינגעוויקלט אַ טויט קינד. ער האָט דאָס פּעקל צוריק שיין פאַרפּאַקט און עס אַרויפּגעלייגט אויף דעם געזעס. דאָן איז ער אויך אַריין אין דער קרעטשמע, זיך געזעצט ביים פּענצטער און פון אַ זייט אַרויסגעקוקט.

גראָד איז דאָס פּויערים־פּאָלק זומער־פאַרנאַכט געגאַנגען פון קאָש־טשיאָל, פון די ניעשפּאָרעס (אָוונט־תפילה). דערזען האָבן זיי, אַז עס ליגט אַ שיין פּעקל אויף אַ יידישן וואָגן, נאָר מיט דער האַנט צו דערלאַנגען. האָבן טאַקע צוויי פון זיי אַ כאַפּ געטאָן דאָס פּעקל און שנעל פאַרשוואונדן. אויף דעם האָט טאַקע מיין פאָטער געווארט. באַלד האָט ער אַ זאָג געטאָן צום בעל־עגלה, אַז עס ווערט שפּעט, אַז די מיטפּאָרערין אונדזערע ווועט אַוודאי נעכטיקן ביי אירע פריינט, און זיי זיינען שנעל אָפּגעפּאָרן. ביידע יידן האָבן דעם גאַנצן ענין געהאַלטן בסוד, און האָבן געדאַנקט גאָט פאַר די גרויסע נסים.

.3

אין דער צייט פון דער כאָלערע

אין יאָר 1895 אָדער 1896, האָט געהערשט די כאָלערע אין פוילן. אויך אין אונדזער שטעטל האָט עס אַרויסגעריסן יונג און אַלט. מעדיצינישע רעטונגס־מיטלען אין יענער צייט זיינען געווען זייער פרימיטיוו, איבערהויפּט אין אַ קליין שטעטל. צו יענער צייט האָט מען נישט געקענט פאַרמיידן אַן עפּידעמיע; מען האָט זיך אָפילו נישט באַמיט צו היילן קראַנקע, האַלטנדיק אַז די געזונט־גערוואָרענע זיינען אַ גאַנצן לעבן באַצילן־טרעגער. דערפאַר האָט די רעגירונג אַרויסגעגעבן אַ פאַראָרדנונג, אַז יעדער מענטש מיט סימנים פון כאָלערע, מוז געטויט ווערן דורך סם. דעם אויפטראג האָט געקראָגן יעדער שטאָט־דאָקטאָר אויסצופירן. צוליב דעם איז אין קאָלבושאָוו געשאַפן געווארן

אַ שפּיטאָל, אַ הויז אויף דער שענדישעווער גאַס, נישט ווייט פון דער פּאָסט, וואָס האָט ביז לעצטנס געהייסן „דאָס שפּיטאָל". דאָרט האָט מען יעדן קראַנקן גענומען און פון דאָרט איז ער שוין נישט צוריקגעקומען.

צוזאַמען געאַרבעט מיט דעם דאָקטאָר האָט די פּאָליציי און זשאַנ־דאַרן, און זיי האָבן אויסגעפירט די אכזריותדיקע זייט דערפון. מענטשן האָבן געשטעלט אַ ווידערשטאַנד, נישט געלאָזט אַוועקנעמען די קראַנקע. מען האָט די קראַנקע אויסבאַהאַלטן אין קעלערן, נישט גערופן קיין דאָקטאָר, גענוצט היימישע מיטלען און טאַקע אָפט אויסגעהיילט פיל קראַנקע, וואָס זיינען געזונט געוואָרן און געלעבט ביז הויכן עלטער. עס האָבן זיך, אָבער, אָנגעהויבן רעוויזיעס און מענטשן זיינען סתם־אַזוי זיך גענומען געוואָרן פאַר אונטער־זוכונג, ווייל זיי האָבן אויסגעזען שלעכט, און סימולירט געזונטע. מען פלעגט נאָכשפּיאָנירן ביינאַכט צי עס גייט נישט קיין רויך פון אַ קוימען. אויב עס איז אין הויז יאָ געווען עמעצער קראַנק האָט מען נישט געמאַכט קיין פייער, נאָר צעבלאָזן קוילן אין אַ פייער־טאָפּ און געוואַרעמט רויטן וויין, טיי אָדער הייסע קאָמפּרעסן פאַר די קראַנקע, ווייל דאָס איז די איינציקע רפואה פאַר דעם...

עס האָט זיך געשאַפן אַ קאָמיטעט פון בעלי־בתים צו קומען צו הילף די קראַנקע אין געהיים, און צו ברענגען די טויטע צו קבר־ישראל, ווייל לויטן געזעץ האָט מען נישט געטאָרט טאָן קיין רעכט די פאַרשטאָרבענע; מען האָט צוגעגרייט פאַר די טויטע אַ וואָגן קאַלך, מען האָט אַוועקגענומען די מתים און זיי אַריינגעוואָרפן אין אַ גרוב מיט קאַלך.

צו יענער צייט איז געווען אַ שטאָט־דאָקטאָר וואָס האָט טריי אויס־געפירט די רעגירונגס־אויפטראגן און האָט זיין אייגענע שוויגער, וועלכע איז קראַנק געווען, אויך געשיקט אויף יענער וועלט.

צוליב דעם, וואָס מען האָט אויסבאַהאַלטן די קראַנקע, האָט אַ קאָמיסיע דורכגעקוקט און גענישטערט אין אַלע הייזער. אַ געוויסן שבת־נאָכמיטאָג איז מיין פאָטער געקומען פון אָט דער ביקור־חולים־דינסט ביי קראַנקע, עפּעס געגעסן און זיך געלייגט שלאָפן, ווייל ביינאַכט האָט ער ווידער געדאַרפט גיין טאָן די זעלבע פליכטן. ביי אונדז איז דעמאָלט געווען מיין שוועסטער פייגע, אַ קליין קינד אין וויג. איז אַריינגעקומען דער דאָקטאָר, צוגעגאַנגען צום שלאָפנדיקן קינד, זאָגנדיק עס קוקט אויס שוואַך, און וויל עס אויפוועקן און אונטערזוכן. האָט זיך מיין מוטער געגעבן אַ לייג אַרויף אויף דער וויג, זאָגנדיק: „דאָס קינד קען זיך דערשרעקן, דאַן וועסטו זאָגן אַז זי איז קראַנק". ער האָט, אָבער, מיט געוואַלד זי געוואָלט אַראָפּשלעפּן. האָט די מאַמע געמאַכט

אַ געוואַלד. דער טאַטע האָט געגעבן אַ שפּרונג אַראָפּ פון בעט, זיך געגעבן אַ ווארף אויף דעם דאָקטאָר און אים געלאָזט כמעט אַ טויטן, אַ ווארף אַרויס געגעבן און נאָך אַ קאָפּ געטאָן אין הינטן. נאָך דעם איז מער קיינער אין אונדזער שטוב נישט געקומען.

פון דער מגפה איז געשטאָרבן ר׳ יוסף חיים אָנפּאָנגס שוועד, אַ ייד אַ תלמיד־חכם. געווען איז דאָס ערב־פּסח. מען האָט עס געהאַלטן בסוד. די ערשטע סדר־נאַכט און מיין פּאָטער איז געגאַנגען אין בית־המדרש דאַוונענען. די מאַמע האָט צוגעגרייט צום סדר און געוואַרט אויף דעם טאַטן. ס׳איז געווארן שפּעט און נאָך שפּעטער. שוין געווען נאָך האַלבער נאַכט, דער טאַטע איז אַלץ ניט געקומען. די קינדער מידע, הונגעריקע, זיינען אַנידערגעפאַלן שלאָפן. די מאַמע איז צוגעגאַנגען צום בית־המדרש, אָבער קיין מענטש איז דאָרט מער נישט געווען. אין גרויסע צרות איז זי צוריקגעקומען, געזען און געוואָרט. אַ נאַכט אַ פּינצטערע איז עס געווען און אַ שלאָקס־רעגן איז געפאַלן זייער העפטיק.

אַרום דריי פאַרטאָג, איז דער טאַטע צוריקגעקומען אַ נאַסער, אַן אויס־געמאַטערטער פון בית־עולם און האָט איר דערציילט, אַז אין דער פינצטער־ניש פון דער נאַכט האָט מען דעם נפטר געוואָלט זיין רעכט טאָן. האָט זיך די חברה פאַרנומען און נאָך דעם דאַוונענען, אָנשטאָט צו גיין אַהיים צו זייערע משפּחות פּראָווען דעם סדר, געזומען אַ יידיש פערד־און־וועגעלע און געפאָרן אינם רעגן, אָנגעטאָן אין די שטריימלעך און זיידענע בעקעשעס, צום גוטן־אַרט זיך מתעסק זיין מיט דעם בר־מינן.

דעם וועג צום גוטן־אַרט האָט אָבער טאָג און נאַכט געהיטן אַ זשאַנדאַר, ווייל די מאַכט האָט חושד געווען, אַז בגנבה איז מען זיך מתעסק מיט טויטע. די חברה־קדישא־לייט האָבן אים אָנגעהויבן בעטן, עס האָט נישט געהאָלפן. חברה האָט פריער געהאַט אויסגעטרונקן אַ גוט ביסל שליוואָוויץ, האָבן זיי זיך געגעבן אַ וואַרף אַרויף אויף דעם זשאַנדאַר, זיין מאַנטל אַריבער־געוואָרפן איבער דעם קאָפּ, אַרויסגעריסן דאָס געווער און אָנגעהויבן אים שלאָגן. וועד עס האָט געגעבן דעם אמתדיקן קלאַפּ האָבן זיי אַליין נישט געוואוסט, נאָר ער איז געבליבן פאַרשטומט אויף אייביק. זיי זיינען אַוועק און געטאָן, וואָס עס איז געווען צו טאָן. אינדערפרי האָט מען געפונען דעם טויטן זשאַנדאַר און עס איז ביז היינט פאַרבליבן אַ סוד. אַפילו די משפּחות פון דער חברה, ווי אברהם אינזעלס, מענדל שפּילמאַנס, הערשל קלמנ׳ס און אַנדערע, האָבן דאָס קיינמאָל נישט געוואוסט.

.4

די געשטאַלטן אויף מיין געסל

דאָס שטעטל קאַלבושאָוו וואָלט אָן מיין געסל גאָר קיין שטעטל נישט געווען. יעדער מענטש איז פון זיין געבוירן ביז צו זיינע לעצטע טעג, געווען אָפהענגיק פון מיין געסל, כמעט מיט אַלע באַדערפענישן, ווי אַ שוחט, שמש, באָד, יאַטקע, בתי־מדרשים און אָפילו באַגרעבער, ובפרט שניידער, נייטאַרינס, וואַסער־טרעגער, בייגל־מאַכער, און אַרעמעלייט צדקה־נעמער.

דאָס געסל איז נישט געווען בלויז אַ יידישעס — עס איז געווען האַלב־יידיש און האַלב־גוייש. אַזוי האָט דאָס געסל עקזיסטירט פון קדמונים. מען האָט מיט די שכנים אָנגעהאַלטן די בעסטע באַציאונגען און געלעבט מיט אַלע בשלום.

אַ פּאָר געשטאַלטן פון מיין געסל וועט זיין כדאי דאָ צו שילדערן.

.5

די אמתדיקע אשת חיל

עס איז גאָר אומגלויבלעך, אַז עס איז באמת געווען אַ פרוי ווי זי. געלעבט האָט זי אין שטענדיקער אָרעמקייט, און אַלעמאָל געווען ביז גאָר אַ צופרידענע, אַ גוטע, אַ פרומע, דערפילט ערלעך אירע פליכטן ווי גאָט אַליין האָט נאָר געוואָלט. געבוירן און דערצויגן קינדער, געווען דער אייניקיקער פּילאַר פון הויז; באַזאָרגט די גאַנצע משפּחה מיט פרנסה, געפירט געשעפטן אָן אַ צאָל, איבעראַל אַליין געלאָפן. געפאָרן אויף ירידים. ווייל ר׳ חיימל געלדצייליער איז געווען אָן אייער־סוחר, נאָר „ער״, ווי זי האָט אים געהופן אָדער „מיינער״ — קיינמאָל נישט ביים נאָמען — האָט נישט געקענט פאָרן פלאָגן זיך. איז זי טאַקע געפאָרן און געווען אַ סוחרטע, אַ בייגל־דרייערין, אַ בעקערין, אַ טשאָלנט־שטעלערין, פּסח־מצות־פאַבריקאַנטין, אַ פּע־דערן־פליקערין, אַ רויז־אָפּברענערין (אויב עמעצער אין שטאָט איז קראַנק געווען אויף אַ רויז), אָן אָפּשפּרעכערין פון עין־הרעס, אָן אייניריייסערין אין בית־המדרש און אויף דעם „גוטן־אָרט״ און אויך אַ ספּעציאַליסטין אין אויס־מעסטן דעם בית־החיים מיט לייוונט פאָר כלערליי סגולות (וועט עס איז וועד, חס וחלילה, זייער קראַנק געווען).

די אַלע אויפגאַבן זיינען ביי איר געווען זייער אינפאַך, איינגעטיילט אין איר צייט־קאַלענדאַר. זונטיק האָט זיך אָנגעהויבן די וואָך מיט באָרגן אַ

פּאָר גילדן פּאַרן מאָרגנדיקן יריד, אינצווישן האָט זי אָפּגעטראָטן מבקר־חולה זיין אַ קראַנקן, און צוגעלאָפּן מיט עמעצן אויף דעם „גוטן־אָרט". מאַנטיק אויף דעם יריד אין מאַדען, ביינאַכט האָט זי זיך געשטעלט דרייען בייגל ביי אייניעם פון די בעקערס. דינסטיק מיטגעמאַכט דעם קאָלבושאָווער יריד, און ביינאַכט ווידער געדרייט בייגל. מיטוואָך האָט זי איבערגעקליבן די אייער פון ביידע ירידים, — אויסגעקליבן די צעהאַקטע, די זביקעס, אויסגעקלאַפּט זיי אין אַ כלי, דאָן געמאָסטן אויף ליטערס און פּאַרקויפט צו די בעקערס אויף אייער־בייגל. דאָנערשטיק האָט זי זיך אַוועקגעלאָזט קיין ראַנזשיוו אויפן יריד. פרייטיק געשטעלט זיך באַקן און שטעלן טשאָלנט פּאַר אַ האָלבער שטאָט. שבת איז איר עובדה געווען, אַרויסרוקן קאָווע פון דעם פּיעקעליק און טשאָלנט פון אויוון, און אין דער צווישנצייט געגנוג צייט געהאַט צו דערליידיקן אַלערליי אַנדערע געשעפטן.

איינמאָל, אין אַ רעגנדיקן מיטוואָך אויפדערנאַכט, האָט איר טאַכטער רויזע, געדאַרפט גיין אָפּטראָגן אַ טאָפּ מיט צווויי אויערן, מיט די אויסגעקלאַפּטע אייער צו יאָסל טראָמפּעטער אין דער בעקעריי און זי האָט מיך געבעטן, איך זאָל איר העלפן טראָגן ביי אין אויער. געגאַנגען זיינען מיר דורך דער ליק, וועלכע האָט געפירט נעבן אליהו בלעכערס הויז. מיר האָבן זיך אָבער שלים־מזלדיק אויסגעגליטשט און מערסטנס פון דעם אינהאַלט אויסגעגאָסן. דאָס מיידל, אַ פּאַרצווייפלטע, האָט אָנגעהויבן ווייגען. איך האָב אָבער דעם קאָפּ נישט פּאַרלוירן: געזען אַז ביי אליהו בלעכערס הויז איז דאָ אַ בלעכענע ריגע וואו דאָס רעגן־וואַסער לויפט אַראָפּ, האָב איך אונטער־געשטעלט דעם טאָפּ און עס האָט זיך צוגעגאָסן ביז צו דעם צייכן, ווי ווייט די אייער זיינען געווען. אַזוי האָבן מיר עס צוגעטראָגן צום בעקער. אויף מאָרגנס זיינען דאָס טאַקע געווען די בעסטע בייגל, וואָס דאָס שטעטל האָט ווען־עס־איז פּאַרזוכט...

6.

מיין צופּריידענער שכן

געווען אַ ייד מיט אַ לאַנגער, רויטער באָרד, אַ שטאַמלדיקער און מיט נאָך אַ מום, וואָס אַפילו אַ סך רייכע יידן האָבן פּאַרמאָגט — ער איז געווען אַ געבראָכענער. און אַזוי ווי ער איז געווען, האָט ער דאָס גאַנצע יידישע גנידישע שטעטל באַזאָרגט מיט וואַסער. גלייכצייטיק האָט ער געדינט ווי אַ באַהעלפער צו די שמשים. ווינטער פלעגט ער אָנהייצן די אויוונס אין די בתי־מדרשים. ער האָט געהאַט פיל יידישע און נישט־יידישע קאָנקורענטן, אָבער

די שטאט האט דווקא אים געוצט מער ווי אנדערע, ווייל זי האט געהאט פיל אים צו פארדאנקען. מעשה שהיה כך היה:

אין דער צייט ווען עס האט געהערשט די גרויסע כאלערע־מגפה אין שטאט און מען האט נישט געקענט אויסשטילן די עפידעמיע מיט די געווייג־לעכע מעדיצינישע מיטלען, וואס זיינען דאן געווען באקאנט, און פארשניטן זיינען געווארן יונג און אלט, האבן די יידן זיך פארנומען צו באקעמפן דעם נישט־געזעענעם שונא. דעמאלט טאקע איז אט דער וואסער־טרעגער געווען נאך א בחור. האט די שטאט טאקע באלד געפונען א בתולה פאר אים — א דינסט־מיידל אין א יידיש הויז, מיט דעם נאמען הגר. די נשים צדקניות פון שטעטל האבן זיך געזומען צו דער ארבעט, געגרייט חתונה־מלבושים און געפראווט א חתונה צו גאט און צו לייט. די שווארצע חופה איז צוליב דער סגולה אפצוהאלטן די מגפה, געשטעלט געווארן אויף דעם גוטן־ארט. געווען איז דאס „א כאלערע־חתונה" כדין וכדת. און ווי מיט דער האנט אווועקגע־נומען איז די מגפה אפגעשטעלט געווארן, אן די מענטשן האבן זיך אפ־געראטעוועט.

אפגעלעבט מיט דער הגר האט דער ייד א קורצע צייט, מן הסתם קיין זווג נישט געווען. האט ער ווידער חתונה געהאט מיט דער ווייב וואס איך האב שוין געקענט. אין זייער שטוב איז געווען שלום און שלווה. די פלוניתטע האט אים באשענקט מיט זין און טעכטער און נישט געווען קיין גליקלעכערער מענטש אויף דער וועלט, ווי דער ייד — די זין געווען געראטענע, גוטע בעל־מלאכות; די טעכטער אן עוקץ וויניקער געראטן, אבער זיין ווייב איז געווען אן אמתדיקע מלכה און די קינדער פרינצן.

באזארגט האט ער די שטוב מיט אלעם וואס ער האט נאר געקענט. נאך דעם שווערן טאג וואסער־טראגן, אהיימגעבראכט צו דער ווטשערע פאר א האלבן קרייצער טיי, פאר א קרייצער צוקער, א פערטעלע פוטער, א שפארע פארציע זויערמילך צו עסן מיט די קארטאפל. שטיל און צופרידן פלעגן זיי עסן דאס מאלצייט. און אזוי האט דער וואסער־טרעגער אנגעקוואלן פון זיין משפחה. אוודאי האט ער אויך נישט פארגעסן צו ברענגען אביסל זשארגעס (קערנער) פאר די עופות, וואס האבן זיך געהאדעוועט, צוזאמען מיטן בני־בית אין שטוב.

נאך דער ווטשערע האט דאס ווייב געזומען פון די גרייצערס און העללערס, דעם פארדינסט פון טאג. בעת־מעשה האט ער ווידער ארויסגע־טראגן דאס פאמישאף און שפעטער האט ער זיך אנגעהאנגען די לאמטערנע

און געלאָזט זיך גיין ברענגען וואַסער פאַר זיין אייגענער משפּחה פאַר דעם מאָרגנדיקן טאָג.

נישט קיין צו באַרעדעוודיקע איז געווען זיין עלטערע טאַכטער. ווי איר פאָטער, איז זי אויך געווען אַ שטאַמלערין. זי פלעגט קומען צו אונדז אין געוועלב קויפן אַ קווארטירל מילך און אַ האַלב פונט רייז צו קאָכן פאַר דער גרויסער משפּחה. יעדעס מאָל ווען זי איז געקומען און געבעטן רייז, האָט מיין טאַטע ניט פאַרשטאַנען וואָס פאַראַ רייז זי ווייל. עטלעכע מאָל נאָכגעפרעגט און איבערגעפרעגט, צי ווייל זי דראָבנע רייז, גראָבע אָדער געהאַקטע רייז. זי ווידער האָט זיך פאַראיקעט און געענטפערט גראָבנע רייז. האָט ער נאָכאַמאָל געפרעגט, ווייל ער האָט ניט געוואָלט, אַז דאָס מיידל זאָל דאַרפן צוריקקומען און אָפגעבן די סחורה און וועלן זי אויסבייטן אויף אַן אַנדער מין רייז.

— גראָבנע רייז — האָט זי ווידער געענטפערט.

— גראָבע צי דראָבנע? — האָט דער טאַטע צום לעצטן מאָל געפרעגט.

— גראָבנע — האָט זי צום ווייפלטן מאָל געענטפערט...

און אַזוי איז געבליבן. זי האָט געגומען די רייז, וואָס דער טאַטע האָט איר געגעבן — און ס׳איז גוט געווען.

צופרידן און גליקלעך האָט מען געלעבט אין דער דאָזיקער האָרע־פאַשנער און אַרעמער משפּחה.

7.

אונגאַרישע שדים — געסט אין אונדזער שטעטל

פאַרגעקומען אין אונדזער שטעטל אַ רבנישע חתונה. און ווי געווייגלעך ביי אַזעלכע חתונות, האָט זיך קליין און גרויס משמח געווען. דאָס גאַנצע שטעטל איז געגאַנגען אויף רעדלעך און איז געווען פאַרנומען מיט דער גרויסער געשעעניש. אַ קלייניקייט? — ר׳ אשרל האָט חתונה געמאַכט אַ טאַכטער מיט אַ רבניש קינד פון אַן אונגאַרישער גזע פון דורות רבנים.

פרייטיק פאַרנאַכט פאַר שבת שירה האָט מען געשטעלט אין מיטן מאַרק די חופה, און די רעכטע חתונה האָט מען געפראָווען אַ גאַנצן שבת און שבת־צו־נאַכטס.

די מחותנים פון אונגאַרישן צד זיינען געווען גרויסע מנגנים, האָבן זיי טאַקע געדאָונט פאַרן עמוד און געזונגען כלערליי ניגונים אין דעם גרויסן בית־המדרש. דאָס דאָונען האָט געדויערט ביז 4 נאָכמיטאָג. און אַזוי ווי אין יענער צייט פון יאָר זיינען די טעג קורצע, איז שוין געווען אַביסל בין־השמשותדיק ווען דער עולם איז צוריקגעקומען אַהיים.

די שבע־ברכות ביינאַכט זיינען געפּראָווט געוואָרן אין ר׳ אשרלס הויז. דאָס גאַנצע שטעטל האָט זיך געלאָזט הינטער די פּענצטער בייצוא־וואוינען די שמחה, און הערן וואָס ווערט געזאָגט און געזונגען דאָרט.

נאָך הבדלה האָבן די אונגאַרישע מחותנים אַרויסגענומען זייערע אינס־טרומענטן, און אָנגעהויבן שפּילן, ווער אויף אַ פּידל, ווער אויף אַ פלייט, אַ פּוזאן און געשאָפן אַזוי אַרום אַ גאַנצן אַרקעסטער. געשפּילט האָבן זיי פון נאָטן. קאַלבושאָוו איז געוואָרן דערציטערט: ווער האָט עס געהערט, אַז רבנים זאָלן שפּילן ווי די כלי־זמרים און דערצו פון די נאָטן, רחמנא ליצלן? צו אַזאַ מין שפּילן איז נאָר באַרעכטיקט איטשל קלעזמער מיט זיינע היימישע מיטשפּילער. קאַלבושאָווער יידן האָבן אויך געוואוסט צו דערציילן, אַז דורכ־גייענדיק אַ פריציש הויז, קאָן מען הערן אַ גוייש קינד לערנען זיך שפּילן, סקריפּן אויף עפּעס אַן אינסטרומענט. אָבער יידן? דערצו נאָך פרומע אונגאַ־רישע רבנים?

די פאַרזאַמלטע הינטער די פּענצטער זיינען געוואָרן אויפגערעגט, אַג־געהויבן שרייען, פּילדערן: עפּעס איז דאָ נישט גלאַטיק! האָבן זיך טאַקע באַלד געפונען דערפאַרענע פּאַרשוינען, וואָס האָבן שוין נישט איינמאָל געהאַט צו טאָן מיט שדים און מכשפות; עס האָט זיי שוין נישט איינמאָל פאַרפירט אַ פאַרבלענדניק ליכטל אָדער אַ כישוף־ניגון; דערמאָנט האָבן זיי זיך די מעשה מיטן אוצר, מיט דער ווייסער ציג, מיטן קליינעם דייטשל מיט דער לאַנגער פּייקע — אַלץ שדים וואָס האָבן פאַרפירט און אָפּגעטאָן שפּיצלעך. און זיי זיינען געקומען צו דער איבערצייגונג — אַז די אונגאַרישע רבנים זיינען גאָר קיין רבנים נישט, שדים זיינען זיי, וואָרום בלויז שדים קאָנען אַזוי זיס שפּילן. חברה האָט, דעריבער, באַשלאָסן, אַז מען דאַרף זיי, די מחותנים הייסט עס, הייסן מוחל זיין און זאָלן זיי דאָס שטעטל פאַרלאָזן. איין קליניקייט — דאָס גאַנצע שטעטל קען נאָר, חלילה, געניזוקט ווערן!

יונגווּאַרג האָבן ניט געלאָזט אויף זיך לאַנג ווּאַרטן, און האָבן באַלד געמומען זיך צו דער מלאכה: אַ האָגל פון שטיינער, בלאָטע און אַלץ וואָס מען האָט נאָר געקאָנט דערווישן, האָט זיך אַראָפּגעלאָזט אויפן הויז פון אַלע זייטן. דורך די אויסגעהאַקטע שויבן, האָט ווייסע חברה דאָס גאַנצע ביסל שמוץ אַרייגעווּאַרפן אינעווייניק אין שטוב אַריין מיט געשרייען און געוואַלדן, אַז די מכשפים זאָלן דאָס שטעטל פאַרלאָזן, און שוין, ניט אָפּגעלייגט!

עס האָט נישט געהאָלפן קיין ווייגען, קיין בעטן; דער אולטימאַטום איז אַרויסגעשטעלט געוואָרן קלאָר: אויב זיי פאָרן נישט אַוועק, וועט די הייזקע אָענומען ווערן אין בלוט וועט זיך גיסן אין די גאַסן.

פאַרשעמטע האָבן די אונגאַרישע שדים פאַרלאָזט דאָס שטעטל...

8.

דער צער־בעלי־חיים'ניק

אין שייכות מיט דער חתונה ביי ר' אשרלען, איז ביי אונדז אינדער־היים אויך פאַרגעקומען אַ „חתונה". מיין פאַטער איז דעמאָלט געווען אין אַמעריקע, איך בין אויף דער וועלט נאָך נישט געווען און מיין ברודער, ירוחם איז דעמאָלט אַלט געווען אַן ערך 7־8 יאָר.

שבת שירה לייגט מען אַריין אין טשאָלנט קאַשע — אַזוי האָט מען זיך געפירט ביי אונדז מקדמונים. דער טעם דערביי איז געווען, אַז מען זאָל האָבן צו געבן די פייגל, וואָס קומען דעם שבת צוריק אַהיים פון די ווייטע לענדער. קאַשע איז דאָך, כידוע, אַ יידיש עסן און אין שטעטל האָבן מיר געהאַט יידישע פייגל, האָבן זיי געוווּאוסט וואוהין און ווען צו קומען נאָך זייער פאַרציע שבת־שירה־קאַשע. האָט זיך טאַקע מיין ברודער, וואָס האָט זיך אויסגעצייכנט מיט זיין מדה פון צער־בעלי־חיים, געגרייט צו דעם קבלת פנים; אַנגעזאָגט האָט ער מיין מוטער צו שטעלן אַ גרויסן טאָפּ קאַשע, צו קאָנען וואָס מער מהנה זיין די פייגל. ער האָט זיך מקדים געווען און פאַר־קירצט דאָס דאָוונען, שנעל אַהיימגעלאָפן, כדי זיך צו פאָרען מיט דער גרויסער פייגל סעודה. אָבער גראָד יענעם שבת, ווי אויבן דערציילט, האָט מען זיך פאַרזאָמט ביים דאָוונען אין בית־מדרש צוליב דער שיינער רבנישער חתונה. מיין מאַמע האָט זייער ליב געהאַט אַ שיין דאָוונען און אַ בעל־תפלה, וואָס האָט שייך געזונגען. איז זי אַהיימגעקומען פאַרנאַכט. איר בן־יחיד האָט זי שוין אָפּגעווואַרט אין שטוב אומגעדולדיק, און זי מקבל־פנים געווען מיט דעם אמתדיקן ברוך הבא, און געטענהט, אַז אַלע פייגל זיינען שוין אַוועקגעפלויגן שלאָפן און ער האָט נישט געהאַט די קאַשע פון טשאָלנט זיי צו געבן. זיי זיינען אַזוי הונגעריק געווען — האָט ער זיך געבייזערט — אַז זיי זיינען כסדר געפלויגן איבער דעם דאָך און זיך נישט געקענט, נעבעך, דערוואַרטן...

מיין מוטער האָט גוט געקענט איר זינדל, האָט זי אים געבעטן אַריין אין שטוב און דאָרט אַרויסלייגן אויפן טיש זיינע טענות ומענות. אין שטוב האָט ער ערשט אָנגעמאַכט אַ גרויסן חורבן — אַ שלעפּ־אַראָפּ־געטאָן דעם טישטעך מיט אַלעס וואָס איז געשטאַנען אויף דעם טיש, אויך די לייכטער, ווייל גראָד דעם שבת האָט דער באָד־גוי מיכאל נישט געהאַט קיין צייט, ווי יעדן אַנדערן שבת, אַראָפצונעמען די לייכטער, ווייל ער איז געווען באַ־שעפטיקט ביי דער רבנישער חתונה (מיט הייצן, לייכטן, טראָגן וואַסער און אַנדערע גויישע פונקציעס, וואָס ער האָט געוואוסט אַז זיי געהערן צו זיינע

פאראנטוואַרטלעכקייטן). אין זיין גרימצאָרן האָט מיין ברודער געזומען דעם טיש ביי אַ פוס און אומגעוואָרפן. דאָס איז נאָך ניט געזוג געווען, האָט ער כּיי מיינע צוויי שוועסטער, גיטל און פייגע, געריסן די צעפּ, ווייל זיי האָבן געהאַט די העזה צו האַלטן מיט דער מאַמען. ס׳זאָל ניט זיין אויסגערעדט, יענעם שבת האָט שוין מיין מאַמע מיט די קינדער נישט געגעסן, און ביז צו אירע סאַמע לעצטע יאָרן האָט זי דערמאָנט דעם בן־יחיד אירן, דעם שבת־שירה וואָס ער האָט איר אָנגעמאַכט.

עס איז, אָבער, געבליבן אַ יש אומרים, אַז געראָטן איז ער געווען, ווייל גאָטס באַשעפענישן, שטומע פייגל, וואָס האָבן אָנגעלייגט אַזאַ וועג, האָט מען געדאַרפט געדענקען. ווי עס זאָל ניט זיין, אַ צער־בעלי־החיים איז ער פאַרבליבן עד היום.

9.

אַ מעשה מיט קידוש החמה

אַזוי ווי מען בענטשט יעדן חודש אויף חידוש הלבנה, אַזוי מאַכט מען אויך אַ ברכה אויף קידוש החמה, אויף דער באַנייאונג פון דער זון, ווען זי קומט צוריק, לויט דער יידישער טראַדיציע, צו איר ערשטן אויסגאַנגס־פונקט אין מאָל אין 28 יאָר.

האָט זיך געמאַכט, אַז אַרום דעם יאָר 1897 האָבן יידן דערוואַרט מקדש החמה צו זיין. ווי דער שטייגער איז געווען, האָט מען זיך געגרייט צו דעם יום־טוב מיט גרויס אייפער און אַ ווילן וואָס שענער און אימפּאָזאַנטער מקיים צו זיין די מצווה. ס׳האָבן זיך באַזונדערס געגרייט מיין פאָטער, אברהם אינזעל, מענדל שפּילמאַן און אַנדערע. אַלע יידן פון שטעטל האָבן זיך יענעם טאָג פאַרזאַמלט אין מאַרק, גרויס און קליין האָבן געקוקט אין הימל אַריין, אַז די זון זאָל זיך באַווייזן. האָט זיך דווקא יענעם טאָג דער זון גאָרניט געגלוסט אַרויסצוקומען, און זי האָט זיך באַהאַלטן הינטער שוווערע וואָלקנס. דער עולם איז געווען ממש אין גרויס פאַרצווייפלונג.

גראָד איז דעמאָלט פאָרגעקומען די חתונה ביי ר׳ אשרלען, און די אונגאַרישע מחותנים זיינען נאָך אַלץ געווען צו־גאַסט אין שטעטל. אייניער פון די געסט איז געווען אַ רב פון דער קאמאַרנער גזע, און אַזוי שטייענדיק אין מיטן מאַרק און זיענדיק די שטעטלשע יידן פאַרדאָגהט, האָט ער איינגערוימט אַ סוד אין אויער פון אייניעם פון די חשובי העיר. ס׳האָט געהייסן, אַז דער רב האָט צוגעזאָגט אַרויסצוברענגען די זון און דער עולם וועט האָבן די געלעגנהייט צו מאַכן די ברכות און מקיים זיין די מצווה פון קידוש החמה,

בתנאי אַז מען וועט אים געבן אַ געוויסע סומע געלט. אָוודאי איז מען באַלד נאָכגעקומען דעם פּאַרלאַנג, און דער רב האָט אַרויסגעצויגן זיין פּאַטשיילע, אַ פּאָכע געטאָן מיט איר אַנטקעגן דעם הימל, און די זון איז טאַקע אַרויס־געקומען אין איר גאַנצער פּראַכט.

די שמחה איז געווען אין לשער. דער אויבסט־העגדלער פּישל האָט לכבוד דער מצווה געוואָרפן קעסטלעך מאַראַנצן אין דער לופטן. שמחה אַלט־באַך האָט אָוועקגעגעבן אַ ספר אין שול אַריין. אָט־די שמחה האָבן די קאָלבו־שאָווער יידן שטענדיק דערמאָנט.

דעם נס וואָס יענער רב האָט באַוויזן האָט מען אין שטאָט נישט אָנגענומען אָזוי גלאַטיק. אַ חשד איז פּאַרבליבן, אַז מסתמא איז ער אייגער פון יענע „לייט", אַ סימן האָט איר, אַז וועג ער איז זיך געגאַנגען טובל זיין אין דער שטאָטישער מקווה, האָבן יידן אים נאָכגעקוקט, צי האָט ער נישט אַמאָל אַ צלם אויפן האַלדז...

.10

אַ פּאַרשטעלונג

די השכלה, און שפּעטער די ציוניסטישע באַוועגונג, האָט אויך אין אונדזער שטעטל אַריינגעדרונגען; עס האָט זיך געשאַפן דער פּאַראיין „תפארת בחורים". אַ פּאַראיין פון מיידלעך איז, אָבער, ערשט אַרגאַניזירט געוואָרן אין די קריגס־יאָרן, אין 1916־1917; ס׳איז געשאַפן געוואָרן די „יהודית"־אַרגאַ־ניזאַציע. מען האָט געאַרבעט דאָרט מיט באַגייסטערונג, אונדזערע עלטערע שוועסטער און חברטעס זיינען געווען די אָנפירערינס. זיי האָבן געשאַפן אַ שיינע ביבליאָטעק, אָנגעפירט מיט עברית קורסן, וואו דער לערער איז געווען דער טייערער און געניטער פּעדאַגאָג צבי געווירץ; מיט גרויס דערפאָלג זיינען אָפּגעהאַלטן געוואָרן אָפּטע פּאַרטראָגן און לעקציעס מיט אייגענע בא־גאָבטע לעקטאָרן און פון דער פרעמד געבראַכטע פּרעלעגענטן און רעדנער. מ׳האָט פּאַראנשטאַלט גרויסע נאַציאָנאַלע פייערונגען. אָט די אַלע אונטער־נעמונגען זיינען אָרגאַניזירט געוואָרן געמיינזאָם מיט דעם בחורים־פּאַראיין. ס׳איז איבעריק צו זאָגן, אַז קיין גרויס נחת האָבן אונדזערע עלטערן נישט געהאַט פון דעם אַלעם.

איין מאָל האָט מען באַשלאָסן צו שאַפן אַ דראַמאַטישע סעקציע פון די יינגערע טאַלאַנטירטע קינדער און מיט זיי צוגרייטן אַ פּאַרשטעלונג. יעדער פון אונדז ווייסט, וואָס עס האָט געמיינט אין יענע צייטן אין קאָלבושאָוו דורכצופירן אַ פּאַרשטעלונג. מען האָט זיך אָפּגעגעבן אַ חשבון, אַז מיידלעך

זאָלן שפּילן צוזאַמען מיט בחורים, וועט אַרויסרופן דעם גרעסטן ווידערשטאַנד מצד טאַטע־מאַמע אין אַזאַ אָפּאָזיציע וואָלט אָן ספק דערפירט צו אַ זיכערן דורכפאַל. האָט מען באַשלאָסן דערפאַר, אַז עס זאָלן שפּילן בלויז מיידלעך און אַז מיידלעך זאָלן אויספירן אויך די מענער־ראָלן. אויפגעפירט האָבן מיר דעם „גט" פון שלום־עליכם. די פּרויען־ראָלן זיינען געווען געשפּילט פון סימע גרינשטיין, פּערל זיידען, זיסל איזראַעלאָוויטש. די מענער־ראָלן האָבן געשפּילט הענטשע גראָס, סאַלע זאַנטאג, חנה ליידנער און אויך איך, די אונטערגעשריבענע.

אַרויסגעוויזן האָט זיך, אַז די אַלע עלטערן פון אָט די „אַקטריסעס" זיינען טאָקע נישט געווען קיין ענטוזיאַסטיש־צופרידענע, אָבער געשטערט האָבן זיי אונדז אויך נישט.

ס׳איז אָבער געבליבן איין ראָלע, וואָס מיר האָבן ניט געקאָנט באַזעצן. דאָס איז געווען די ראָל פון אַ רביצין. מען האָט נישט געקאָנט קריגן קיין מיידל צו שפּילן אָט־די ראָל. אמת, עס זיינען יאָ געווען קינדער וואָס האָבן געוואָלט שפּילן די רביצין־ראָל, אָבער אין די היימען האָט מען זיי געשטערט.

מיין חברטע פון די קינדער יאָרן אָן, איז געווען בלומע זאַלץ. זי, די טאָכטער פון דעם חסידישן ר׳ ישראל מיכל, האָט אַפילו נישט געטאָרט חלומען וועגן אַזאַ קאַריערע. איך האָב איר אָבער איינגערעדט, אַז די ראָל פון דער רביצין פאַסט איר זייער שטאַרק. איך האָב איר אויך איינגערעדט, אַז עס איז נישט קיין צו גרויסע ראָל; זי וועט זיך דאַרפן באַווייזן אויף אַ פאַר מינוט און קיינער וועט זי אַפילו נישט דערקענען. צו „שלעכטס" לאָזט מען זיך גיך צוריידן — מיין פריינדינע איז געוואָרן אונדזער רביצין. נאָר וואָס עס האָט זיך שפּעטער געטאָן, זאָלט איר שוין נישט פרעגן...

עס איז געקומען דער גרויסער טאָג, און אונדזער פאַראיין, וואָס האָט זיך געפונען אין אשר איזראַעלאָוויטשעס הויז, האָט פּרעזענטירט די פאַר־שטעלונג. עס איז נישט געווען קיין גענוג פּלאַץ, כאָטש נעם און צערוק די וועגן. מ׳האָט געקאָנט פאַרקויפן צוויי מאָל אַזויפיל בילעטן. דער דערפאָלג איז געווען גרויס. מען האָט, דעריבער, באַשלאָסן נאָכאַמאָל צו אָרגאַניזירן אַ פאָרשטעלונג. מיר, די „אַקטריסעס", האָבן אָבער אַרויסגעשטעלט עפּעס אַ פאָדערונג, וואָס דער קאָמיטעט האָט צוריקגעוויזן און דערצו האָט אסתר גראָס עפּעס אַ זאָג געטאָן וועגן אונדז, וואָס האָט אונדז באַלייַדיקט. האָבן מיר דעמאָלט באַשלאָסן, אַז מיר שפּילן מער נישט. די ערשטע האָב איך רעוואָל־טירט און דאָן אָפּגערעדט מיט אַ פאָר חברטעס, וואָס האָבן זיך מיט מיר סאָלידאַריזירט. מיר האָבן זיך נישט־וויסן געמאַכט, די פאַרבעריטונגען זיינען

אַנגעגאַנגען, נאָר דעם נאַכמיטאָג ווען מיר האָבן געזאָלט קומען זיך איבערטאָן און גרימירן פאַר דער פּאַרשטעלונג, זיינען מיר נישט געקומען. אַ דעלעגאַציע פון אסתר גראָס און פּילע בילפּעלד זיינען מיך געקומען זוכן. ווען איך האָב דערהערט אַז זיי גייען, האָב איך זיך אויסבאַהאַלטן אין דער קליידער־שאַנק. צו מיינע אויערן זיינען דערגאַנגען די בייזע ווערטער פון דער דעלע־גאַציע. סיי־ווי — די פּאַרשטעלונג איז נישט פאַרגעקומען.

דער שם־טוב אונדזערער איז געבליבן. מיר האָבן נישט געשפּילט מיט קיין בחורים צוזאַמען. ווי זאָגט מען ביי אונדז? מען האָט געקענט לעבן, נאָר מען האָט נישט געלאָזט...

.11

מיין שכנטע און אירע דאגות אין אייניציקע 24 שעה

עס איז נאָך האַלבער נאַכט. עס האָט געשאַריעט אויף אַ דינסטיק אָדער אַ מיטוואָך. אַלע טעג פון אַ גאַנץ יאָר, אין קאַלבושאָוו, זיינען דאָך אַזוי ענלעך אייניער צום אַנדערן.

דאָך איז דער מיטוואָך געווען אַנדערש פון אַלע אַנדערע מיטוואָך־טעג. יענעם מיטוואָך האָבן זיך געדאַרפט עפענען אין די הימלען די שערי רחמים. מיין שכנטעס זון האָט גראָד יענעם מיטוואָך געדאַרפט זיך צושטעלן צו דער פּריזיוו־קאָמיסיע. ער איז געווען דער וואויילקענער, דער גערעטענער זון, דער למדן.

די שכנטע האָט די נאַכט ניט געכאַפּט אַ דרימל, ווייל דאָס יינגסטע טעכטערל אירס, צען יאָר אַלט, ליגט קראַנק אין גרויסער היץ. זי האָט שוין נישט געקאָנט קיין אויג צוטאָן — מען דאַרף דאָך דעם קינד צולייגן קאָמ־פּרעסן, איינגעבן די רפואה, דערלאַנגען דעם פּאַרקאָכטן קאָנדל־צוקער מיט טיי. זי זאָל נאָר נישט פאַרשלאָפן; הלוואי מען זאָל זיך כאָטש קאָנען באַגיין אַן אַ דאָקטאָר.

דאָס קינד דרימלט אין פּאַר אַ ווייל. אונדזער שכנטע קוקט זיך אַרום איבער דער שטוב. ס׳איז אַ גרויסע, לאַנגע און שמאָלע שטוב. אין צווייטן בעט זעט זי איר מאַן. ער שלאָפט און כראָפּעט צו. איז ער דאָך בסך־הכל אַ צעבראָכענער ייד, אַ חלוש. זי דערזעט, אַז איר מאַנס באָרד און פּאות זיינען אַ געמיש פון האָר — אַן קאָליר, וואָס קען באַצייכנט ווערן ווי אַ געמיש פון חצי־שוואַרץ און חצי־גרוי. אַרום זיין מויל, אַריינגעפלאָכטן אין די רויטלעכע וואָנצעס, שטעקן אַרויס אַ פּאָר אָפּגעבראָכענע שטיקלעך שטרוי. טראַכט זיך די שכנטע, אַז דאָס איז אַן איבערבלייבעכץ פון דעם יריד דינס־

טיק, וועָן ער האָט אײנגעהאַנדלט די אײַער אויף דעם מאַרק. דאָ האָט „ער", דער בטלן, צוגעהאָלפן. אויף אַנדערע ירידים אין די דערבייאיקע שטעטלעך, פֿאָרט ער דאָך נישט מיט. האָבן זיך אים, מעשה אייער־סוחר, אַרײַנגעפֿלאָג־טערט עטלעכע שטרויען אין דער באָרד אַריין — טראַכט אומעטיק זיין ווייב.

נעבן מאָן אין בעט, ליגט זייער יינגסטער יינגל. פֿאַר גרויס מידקייט האָט ער אָפֿילו נישט באַווײַזן אויסצוטאָן ס׳לייב־צודעקל, און די ציצית פון די ארבע כנפות ליגן אויפן בעטגעוואַנד צעוואָרפן.

די פֿרוי קוקט זיך אַרום, און זעט ווי אין מיטן שטוב שטייען אַנגע־שטעלט די קעסטלעך אייער, וואָס מען דאַרף נאָך איבערקלייבן און פּאַקן, כדי אַוועקצושיקן קיין שענדישאָוו צום הורטאָוויניק. נעבן די קעסטלעך אויף דעם אויפשטעל־בעטל, שלאָפט דאָס גרעסערע מיידל, באַלד 15 יאָר אַלט. איר לאַנגער בלאָנדער צאָפּ, הענגט אַראָפּ פון בעטל און וואַלגערט זיך אויף דער פּאָדלאָגע. איר שלאָף איז אַ געזונטער, ווי פון אַ יונג מיידל, אַ לייטיש קינד — טראַכט אין זיך די מוטער. זי לערנט זיך זיין אַ נייטאָרין און דווקא ביי דער בעסטער מייסטערין אין שטעטל. זי לערנט זיך גוט און כאַפּט שנעל, און וועט מיט זיין־ליבן־נאָמענס הילף, באַלד אָנהייבן פֿאַרדינען אויך...

אַביסל וווייטער אין שטוב, שטייט אַ בעטל, אַ באַנק־בעט. אויף דעם בעטל שלאָפט איר שוועָר. זי רעדט וועגן אים מיט גרויס אָפּשיי. אַ זקן פון קרוב 90, געבויגן אין צווייען, ברוך־השם געזונט און מיט אַ גוטן אָפּעטיט. ער ליגט און שלאָפט. פון צייט צו צייט קרעכצט ער אַביסל אונטער אין שלאָף.

אויף דער באַנק־בעט ליגן די אַנדערע צוויי זין: טאַקע דער לייטישער, דער לערנער. ער איז צו גאָט און צו לייט. און טאַקע ער דאַרף זיך דאָס צושטעלן צו דער קאָמיסיע. ער שלאָפט איצט מיט אַ טיפן שלאָף. אויסגע־מאַטערט פון וואָכן לאַנגע וואַך־זיין, צערן זיך דורך ניט עסן, פֿלאָגן זיך מיט אַלע אַנדערע „שטעלערס" (פּריזיווניקעס) פון שטאָט. דעם לעצטן פֿאַר־נאַכט איז ער טאַקע פֿאַרשלאָפט געוואָרן; ער האָט נישט געקאָנט מער די לעצטע נאַכט זיך ניט לייגן שלאָפן. ער איז ממש אַוועקגעפֿאַלן ווי אַ טויטער. — דאַרף איך טאַקע, הייליקער פֿאָטער אין הימל, רחמים גדולים — וועגדט מיין שכנטע אירע אויגן צום הימל. יאָ, זי האָט געמאַכט אַ הלוואה אין דער קאַסע, געקראָגן דערצו זשיראַנטן, גוטהייסער און אַוועקגעגעבן דעם מעקלער דאָס געלט, כדי אָפּצוקויפן די לייט פון דער קאָמיסיע. ער איז אָבער, איר זון, אַ שיינער פֿאַרשוין, ווי איז איר...

מיט אים אויף דער באַנק־בעט שלאָפט דער 17־יעריקער אירער, אַ יינגל וואָס איז אַנדערש פון אַלע אירע קינדער; אַ בלאָס פּנים און שטאַרק

רויטע האָר, אַ שתקן, פון וועמען מען הערט ניט קיין וואָרט. ער איז אָבער אַ לייט — אַרבעט שוין ביי אַ מענער־שנייַדער, לערנט ס׳פּאַך; ער עסט ביים מייסטער זיינעם, קריגט אַ פּאָר שטיוול און אַ העמד יעדן יאָר, ער וועט ווערן אַ געזעלן אם־ירצה־השם, וועט גרינגער ווערן אין שטוב...

אַזוי טראַכטנדיק דערהערט מיין שכנטע אַ קלאַפּן אין טיר. דאָס רופט זי דער לערן־יונג פון בעקער; זי דאַרף גיין דרייַען בייגל. יעדע נאַכט קומט ער אין דער צייט און וועקט זי. זי וואַרפט אַ בליק אויף איר משפּחה, גייט נאָכאַמאָל צו צום קראַנקן קינד, לייגט צו נאָך אַ קאַלטן קאָמפּרעס. ס׳קינד שלאָפט, אָבער ליגט אין איין גרויסן פייער און איז אומרואיק. זי וועקט די עלטערע טאָכטער און זאָגט איר אָן, צו קוקן צום קינד. פון שלאָף אַרויס גיט דאָס מיידעלע אַ שאָקל מיטן קאָפּ; זי וועט דאָס אַוודאי טאָן. די מוטער קושט די מזוזה, און פּאַרלאָזט די שטוב.

ס׳איז איצט פּרילינג. זי קומט צוריק פון דער אַרבעט אַרום 5 אינ־דערפרי. ס׳איז שוין גרויסער טאָג. זי מאַכט אַביסל וואַרעמס פּאַר איר מאַן, וועלכער קלויבט זיך שוין אין בית־המדרש אַריין. זי גיט דעם קראַנקן קינד עפּעס אין מויל אַריין. זי צינדט אָן דאָס גרויסע וואַקסענע ליכט, וועקט אויף די קינדער. די עלטערע טאָכטער האָט זי היינט נישט אַוועקגעשיקט פון דער היים צו דער אַרבעט. דעם זון אירן וואָס דאַרף זיך היינט שטעלן, האָט זי קוים דערוועקט; זאָל ער גיין צו השכמה דאָוונען, נאָכדעם וועט ער אויס־טרינקען די עקסטרא־שוואַרצע קאַווע — ס׳האַרץ זאָל אים שטאַרקער קלאַפּן בעת ער וועט שטיין פּאַר דער קאָמיסיע. דאָס אַנדערע יינגל גייט צו דער אַרבעט. אין שטוב פילט זיך אָבער אַ תשעה־באב שטימונג. יעדער פון שטוב פּאַסט ביז נאָך דעם ווי דער זון וועט צוריקקומען פון דער קאָמיסיע. אַלע וואַרטן אויף דער גוטער בשורה, אַז ער איז ניצול געוואָרן פון גויישע הענט...

דער טאָג שטייט נישט און זי דאַרף נאָך עפּעס טאָן. זי כאַפּט דאָס זומער־טיכל און לויפט אַוועק עטלעכע קילאָמעטער צום הייליקן אָרט צו רייסן קברים, לאָזן ווייסן די הייליקע אבות אַז זי איז אין אַ נויט, און זאָלן זיי לויפן און בעטן און זיין די גוטע שליחים.

אויף דעם בית־הקברות איז זי זייער היימיש. זי קומט אַריין אין טויער, וועגדט זיך צום ערשטן קבר און נעמט ריידן מיט דרייסטקייט צו דער נשמה, אַז זי זאָל גיין און אָנזאָגן אירע אבות, אַז זי, פייגע בת נפתלי, איז דאָ, און דאַרף אַ גרויסע הילף. זי זאָגט אַריין אין קבר אַריין, אַז אין זכות פּאָרן גיין צו אירע אבות, וועט זי געבן אַ ליכט פּאַר דער נשמה וועגן.

זי גייט וווייטער און פּאָלט אויף קברים, רייסט איין וועלטן, און קלאָגט

און בעט אויף ישועות און נחמות און פּאַר אַ גליקלעך און געזונט לעבן פּאַר איר משפּחה און פּאַר כּלל ישׂראל.

אויסגעווינט זיך, גייט זי אַהיים, געשטאַרקט און מיט אַ גרינג האַרץ. זי איז זיכער, אַז זי האָט אויסגעבעטן אַלדאָס גוטס. איידער זי קומט אַהיים, גיט זי זיך אַ כאַפּ אַריין נאָך אין בית־מדרש אַריין, און רייסט אַוועק דאָס פּרוכת פון ארון־קודש און ווינט ווידער אַריין אַלע זעירע געבעטן...

די זון שטעלט זיך שוין היפּשלעך אין מיטן אויף דעם שטעטלדיקן הימל. ס׳האַלט שוין נאָך האַלבן טאָג. זי קומט אַהיים. דער מאַן איז אין שטוב. דעם קראַנקן קינד איז נישט בעסער געוואָרן. יעדע מינוט איז לאַנג ווי אַ שעה. דער זון, איר שוויגדל, שטעלט זיך טאַקע איצט צו דער קאָמיסיע. דער שווער דרייט זיך איבער דער שטוב, אַרויף און אַראָפּ. דאָס וואַקסענע ליכט ווארפט אַן אומהיימלעכע שיין.

אַרום צוויי אַזייגער הערט זיך אַ געלויף צו דער טיר. דאָס לויפן די שכנים מיט דער גוטער בשורה: באַפרייט! באַפרייט! דער בחור גייט. ער שלעפּט זיך קוים אויף די פּיס. די גאַנצע משפּחה און די שכנים ווינטשן זיך צו. מען דאַנקט דעם וואָס־איבער־אונדז־איז. די מאַמע מיט דער טאָכטער כאַפּן זיך מאָכן עפּעס עסן. האָט מען דאָך אָפּגעפּאַסט ביז איצט. דער זון, אַ פּאָרשוואָכטער פון די גרויסע איבערלעבענישן, לייגט זיך אַביסל צו. באַלד באַווייזן זיך אויפן טיש הייסע טעפּלעך ציקאָריע, ברויט מיט פּוטער. מען דערכאַפּט זיך די הערצער. אַלע זיינען גליקלעך און צופרידן...

די מאַמע גיט אַ קוק אויפן קראַנקן קינד, לייגט איבער ס׳קישן. פּלוצעם כאַפּט זי זיך, אַז זי האָט נאָך היינט גאָרנישט געטאָן. זי וועט דאָך קיין תירוץ נישט האָבן אויף יענער וועלט, איבער הונדערט און צוואַנציק יאָר אַרום. וואָס וועט זיין מיט אירע אַלע קראַנקע, אַז אַך און וויי איז צו איר. זיי פּאַרלאָזן זיך און וואַרטן אויף איר. זי מוז אַ לויף טאָן צו דער אַלטער רייזעלע, מאָכן איר ס׳בעט, זי אַרומוואַשן און געבן איר עפּעס אין מויל אַריין. זי ליגט דאָך רייזעלע אַ געליימטע. זי דאַרף צולויפן אַנברענען אַ רויז שיינדל־יעקל׳ס אויף אַ פּוס; זי ליידט דאָך אַזעלכע יסורים. און פּאַרגעסן טאָר זי נישט אַרויסצולויפן און שאָפּן אַ גמילת־חסד פּאַר דעם מאָרגנדיקן יריד אין ראַנישעוו.

זי לויפט הענדום־פּענדום און טוט שנעל אַלע אַרבעטן. דעם גמילת־חסד קריגט זי אָן שוועריקייטן, וואָרום יעדער ווייסט, אַז ס׳איז גאָנץ קוראַנט און יעדער גראָשן וועט צוריקגעצאָלט ווערן צו דער מינוט, צו דער רגע. זי קומט אַהיים פּאַרנאַכטלעך; מאָכט דאָס פייער אונטער דעם דרייפוס, גרייט צו

אָוונט־ברויט, גיט דעם קראַנקן קינד די מעדיצין. אוי־וויי, דאָס האָלץ וויל נישט ברענען — ס׳איז נאַס. זי בלאָזט זיך אַרויס די לונגען און שטעלט לסוף אַרויף דעם אייזערנעם טאָפּ מיט די צעשניטענע קאַרטאָפל. פון אַביסל מעל און אַ טייל פון די צעבראָכענע אייער, מאַכט זי קליסקעלעך, פאַרשמעלצט מיט אַ געפּרעגלטע ציבעלע און מאַכט אַ מאכל, כיד המלך...

„ער", ווי זי רופט איר מאַן, קומט פון בית־מדרש. מען זעצט זיך עסן וועטשערע. גליקלעכע מיטן פאַרגאַנגענעם טאָג און אויסגעמאַטערטע, גייט מען באַלד שלאָפן.

די מוטער, באַפרייט סוף־כל־סוף פון אַלע פליכטן, נעמט זיך פּילנעווען דאָס קראַנקע קינד, צינדט אָן ס׳נאַפט לעמפּל, זעצט זיך אַוועק ביים קינדס בעטל, לייגט כסדר צו די קאָמפּרעסן, גיט איין די רפואה און לויט איר אייגענער דאָקטאָריע האָט זי אַ גרונט צו האָפן צו גאָט, אַז די נאַכט דאַרף זיין דער קריזיס און עס דאַרף אָנהויבן בעסער ווערן. ס׳איז שוין 11 אַזייגער. אַ פאַרמאַטערטע שטעלט זי אַ ווידערשטאַנד דעם גנב, דעם שלאָף. עפּעס דאַכט זיך איר פונדעסטוועגן, אַז דער שלאָף האָט זי גובר געווען. זי האָט אַזוי דעם קאָפּ אָנגעלענט אויף דער וואַנט, און ס׳האָט זיך איר אויסגעוויזן, אַז זי געפינט זיך אין אַן אַנדער וועלט. אַ וועלט שכולו־טוב...

אָט זעט זי מיט אירע אייגענע אויגן אַ פּרעכטיקע שול, אַזוי פיל עשירות, אַזאַ גרויסע ליכטיקייט נעמט זי אַרום. זי זעט הדרת־פּנימער, אַלטע באַקאַנטע יידן, אין ווייסע קיטלען און טליתים. זי קען שווערן, אַז דאָס זיינען אירע הייליקע אבות, מלאכים זיינען זיי אַלע. וואָס זעט זי איצט? אָט זיצט אויבן־אָן דער אַלטער, דער שמאַטע־קלויבער. זי געדענקט אים. געווען איז ער אַ בן־אדם, אַ פּראָסטאַק; געשטאָרבן מיט יאָרן צוריק. נעבן אים שטייט דער וואַסער־טרעגער, וואָס האָט געוואוינט צווישן גויים הינטער דער שטאָט. נישט געקענט, נעבעך, אַ צורה פון אַן אות. מען פלעגט דערציילן וועגן אים, אַז שפּעט ביינאַכט האָט מען געזען אַ ליכט אַרויסשיינען פון זיין איינזאַם שטיבל. און אָט איז דער איינציקער גלוח אין שטעטל. ער איז קיינמאָל צום דאַוונען נישט געגאַנגען, אָבער פאַר אַ ייד איז ער גרייט געווען ממש זיך מקריב זיין. אַלע לאַנג שוין אויפן עולם־האמת. און אָט זעט זי פון דער נאָענט אַ זקן מיט אַ לאַנגער גרויער באָרד, מיט די גוטמוטיקע און שמייכלענדיקע אויגן. אַפּנים, אַז ער פילט זיך צופרידן מיט זיינע מיטמענטשן. דעם דאָזיקן זקן קען זי דאָך אַזוי גוט. ער זעט אויס פּונקט ווי אליהו־הנביא, וואָס אויף דעם שער־בלאַט אויף דער אַלטער פּסחדיקער הגדה, וואָס זי האָט פון איר פאָטער בירושה.

אָט דערנענטערט זיך צו איר איר פּאָטער, איינגעהילט אין קיטל, מיט זיין שוואַרצער באָרד און פּאות. געשטאַרבן איז ער דאָך גאָר אַ יונגערמאַן. ער גייט צו מיט אַ גרויסן זילבערנעם בעכער אין דער האַנט; אָבער ניין, זי איז זיך טוטע, עס איז גאָר איר זיידע. זיי מישן זיך אויס די ביידע געשטאַלטן. דעם בעכער, אָבער, אין דער אויסגעשטרעקטער האַנט, זעט זי קלאָר. זי וויל נעמען דעם בעכער פון דער האַנט. נאָר אָט האָט זי דערהערט אַ קלונג — דאָס האָט דער וואַנט־זייגער, דער אַלטער, מיט די לאַנגע וואָגעס אויף די קייטן, וואָס קלינגט קיינמאָל נישט, מיטאַמאָל זיך צעקלונגען. זי האָט זיך אויפגעכאַפּט מיט אַן אויסגעשטרעקטער האַנט צו נעמען דעם דערלאַנגטן בעכער. אַ צעמישטע האָט זי זיך אַרומגעקוקט און געוואוסט האָט זי, אַז זיי האָבן איר געגעבן די רפואה פּאַר איר פּאַרשלאָפט קינד.

זי האָט אַ קוק געטאָן אויף איר קינד: עס שלאָפט רואיק — דער אָטעם איז נישט מער שווער. דאָס פּנימל בלאָס, די היץ האָט אָפּגעטראָטן. באָלד הערט זי ווידער דעם באַקאַנטן קלאַפּ אין דער טיר: דער בעקער־יונג רופט זי שוין גיין דרייען בייגל. זי כאַפּט אַ קוק אויפן קינד, אַ קוק אויף דער גאַנצער משפּחה. זי שייגט פון איר גליק. זי שפּאַנט אַרויס אין דער נאַכטיקער פינצטערניש ווידער צו באַגעגענען דעם נייעם טאָג.

.12

„אַז אַ קליין קינד ר"ל שטאַרבט, איז עס אַ מעסערל"

אַן אינטערעסאַנטע געשטאַלט ביי אונדז איז געווען ל. גורער (האָט געוואוינט „אויף דער גורע"). אַ ייד, אַ בעל־גוף, מיט רויטע באַקן, דעם קאָפּעליוש אַרונטערגערוקט טיף איבערן שטערן. ליב געהאַט צו מאַכן אַ קנאַק־יעקב און האָט אַלעמאָל געזוכט אַ וועג ווי אַזוי צו קריגן אַביסל פון ביטערן טראָפן. אין דער פּראָפּינאַציע איז ער געווען אַן אַריינגייער, ווייל דער געשמאַק וואָס האָט זיך פון דאָרט געטראָגן, האָט אים עפּעס מאָדנע צוגעצויגן.

אין דער פּראָפּינאַציע האָבן געאַרבעט ווי נאָמנים ר' יעקב ברוכס און ר' שמואל ראָטשטיין, ביידע פרומע יידן און דערצו כהנים. עס האָט זיך זייער אָפט געטראָפן, אַז ל. גורער איז אַריינגעקומען פרייטיק, געטראָגן אונטערן אָרעם די חלה וואָס ער האָט געקויפט אין שטאָט, ווייל אין זיין אויוון האָט זיך עפּעס נישט געוואָלט באַקן קיין חלה. ער איז דורכגעגאַנגען נאָענט נעבן די גרויסע, עטלעכע הונדערט ליטערדיקע, קופּעס מיט בראַנפן, אונטער וועלכע עס איז געווען אונטערגעשטעלט ביי יעדן צאַפּן אַ וויאַדרע אָדער

אַ טאָפּ. אין יעדער כלי איז געווען אַ שפּאָר ביסל משקה, ווייל צאַפּנדיק האָבן זיך די רעשטלעך דאָרט אויפגעזאַמלט און עפּעס האָט יעדעס מאָל דער שטן געוואָלט, אַז די חלה זאָל זיך אים אַרויסגליטשן פון אונטער דעם אָרעם אין אַ כלי פול מיט דער רייצנדיקער פליסיקייט. פּרישע חלה, ווידער, האָט די איגנשאַפט אַריינצוזאַפּן אין זיך ווינציקסטנס אַ קוואָרט פון דעם אינהאַלט. „נו, מילא־מה, זאָגן מענטשן, ס׳קאָן געשען אַן אומגליק״...

אַמאָל האָט, אָבער, געטראָפן ביי דעם יידן אין הויז אַן אומגליק, לא עלינו: אַ נאָר־וואָס געבוירן קינד איז אים געשטאָרבן. איז אויב געשטאָרבן, דאָרף מען דאָך באַגראָבן — האָט ל. גורער געזומען דאָס גופל פון דעם עופהלע אין אַ האַנט־קוישל (אין וועלכן מען פלעגט געווייגלעך טראָגן הינער אַדער אייער) און איז געגאַנגען אין שטאָט אַריין. אָבער שוין אויף דער בריק האָט ער דערשנאַפּט דעם געדויך פון דער פּראָפּינאַציע, וואָס איז געווען אין עקיבא גרינשטיינס הויז. האָבן אים די פיס, מן הסתם אָן זיין וויסן, אַהין געטראָגן. אַריינקומענדיק אין דער פּראָפּינאַציע, האָט ער געגעבן אַ שטעל אַוועק דאָס קוישל אויף דער לאַדע און געגעבן אַ טיפן זיפץ. האָבן אים געפרעגט די נאמנים, וואָס טוט אַ ייד אין דער צייט אין שטאָט. ווייזט ער, אָט האָט ער געבראָכט „אַ מעסערל אין קייבערל״. די צוויי כהנים דערזעענדיק אַ מת, זיינען, ווי אָפּגעבריטע, אַרויס פון דער פּראָפּינאַציע. אַ גאָלדענע געלעגנהייט האָט זיך פאַר אים דאָ געמאַכט.

אין איין וועגס איז אים אינגעפאַלן אַ וואָזשנער געדאַנק: ער וועט נאָך קאָנען פון דאַנען עפּעס מוציא זיין. דערווייל, האָבן אים די משגיחים פון דרויסן געבעטן, ער זאָל גיין וואו ער דאָרף גיין. זיי איז קאַלט ווינטער צו שטיין אין דרויסן. עס קומען אַן מענטשן אַיינקויפן, און זיי קאָנען נישט אַריינגיין באַדינען זייערע קונים. אָבער אונדזער ר׳ ל. מאַכט זיך נישט וויסן. די יידן הויבן אָן מיט אים פּאַרהאַנדלען: — „נו, מיר וועלן דיר געבן אַ קוואָרט בראַנפן, און גיי שוין״. אונדזער בעל־דין, אָבער, וויל נישט הערן. מען האָט אים צוביסלעך דערלייגט ביז אַ טאָפּ (פּיר קוואָרט) שנאַפּס. ערשט דעמאָלט האָט ער מיט אַן אומצופרידענער מינע, ווי ער וואָלט גאָר דער־לייגט צום עסק, גענומען דאָס „קייבערל מיטן מעסערל״ און געגאַנגען זיין וועג.

.13

דער קברות־ייד

פּאַרוואָס זאָל מען פּאַרגעסן אָן דעם קברן פון שטעטל? אַזוי זיין געשטאַלט, ווי זיין פּראָפעסיע, זיינען געווען אייגנאַרטיק. אין דער אמתן האָט

יעדער אין שטעטל ווי זיך געשראָקן פאַר אים. גערופן האָט מען אים „יאַקוס". אויף אונדזער גאַס איז ער געווען דער שטילסטער שכן; געוואוינט האָט ער אין הקדש, וואוהין מען האָט געבראַכט פון דער גאַנצער געגנט וואָס האָט געהערט צו דער יוריסדיקציע פון דער שטאָט, מטהר צו זיין די בר־מינג׳ס און מען האָט דאָרט געטאָן זייער רעכט. ער, דער קברן, האָט דאָס אַלץ געטאָן מיט גרויס תמימות און בשלימות. געווען איז ער אַ גאָר הויכער און דאַרער ייד. זיין פּנים איז געווען אויסגעדאַרט, און זיינע באַקן־ביינער זיינען געווען גרויסע און אַרויסשטאַרצנדיקע, באַוואַקסן מיט אַ ברודיק־בלאָנדער באָרד. אויך די האָר אויפן קאָפּ און די ברעמען און וויעס, פון זעלבן קאָליר. די צורה זיינע איז אין אַלגעמיין געווען אַ געלבלעכע און אַזוי אויך האָבן זיך געוויזן זיינע אויגן־ווייסלעך. געטראָגן האָט דער קברן אַ צייגן כאַלאַטל, וואָס איז געווען אַלט און שטאַרק אָפּגעריבן, בפרט האָט עס געהאַט אַ גלאַנץ פון אָפּגעטראָגנקייט אויף די אַקסלען און אויף די פּלייצעס, וואו ער האָט גע־טראָגן די נאַשעס מיט די הייסע קאַנען וואַסער פון באָד, כדי דורכצופירן די טהרות. דאָס מלבוש האָט געהאַט אַ געדעכעניש פון אַ פאַראָסטן ברוינלעך־געלן קאָליר. אַ פּאָר יוכטעווע שטיוול, האָט ער געטראָגן אויף די פיס סיי זומער, סיי ווינטער; פון געל רוי לעדער זיינען זיי געווען געמאַכט. מען האָט דעם קברן געקענט דערקענען לויט די שטיוול...

זיינע נעגל אויף די הענט זיינען געווען לאַנגע. בייזע צינגער האָבן געזאָגט, אַז צוליב אָט די לאַנגע נעגל, וואָס ער האָט, זעט אויס, זעלטן אָפּ־געשניטן, האָט ער געקאָנט געבן אַן עין־הרע וועמען עס האָט זיך אים פאַר־גלוסט... די נעגל זיינען שטענדיק געווען פול מיט געלבלעכן שמוץ פון דער ערד פון בית־עולם, וואָס ער האָט געגראָבן, עפענענדיק קברים.

די געלקייט פון אונטער די נעגל און דאָס זעגעכץ פון וואָס ער האָט צוגעגרייט די מיטות אין פּאָליש פון שול, איז געווען האַרמאָניש צונויפגע־גאָסן מיט דעם קאָליר פון זיין בגד. דער געלבלעכער קאָליר האָט זיך אויך אָפּגעשפּיגלט אין די קאַנען הייסע וואַסער, וואָס ער האָט געטראָגן. אַזוי איז דער ייד אויסגעוואַקסן צו אַ שרעק פאַר יעדן וואָס האָט אים געזען. אין דער אמתן איז ער געווען אַ ייד אַ שווייגער, קיינמאָל קיין איבעריק וואָרט נישט געזאָגט, זיך נישט באַקלאָגט אויף זיין דאָליע. און וואָס איז דאָ טאַקע צו ריידן? אַז אַלץ איז הבל הבלים. ער האָט עס געוואוסט אַמבעסטן. לא המתים יהללו י־ה. מתים ריידן ניט און דער קברות־ייד רעדט ניט...

ער האָט קיינעם אין שכנהשאַפט גאָר קיין שלעכטס נישט געטאָן. קיינעם קיינמאָל נישט באַליידיקט. ווי אַזוי די שטאָט האָט אים באַהאַנדלט און

באַלוינט פּאַר זיין חושכדיקער פּרנסה, איז געבליבן אַ סוד צווישן אים און קהל.

סוכות פלעגט ער עסן ביי אונדז אין סוכה. קיין קידוש האָט ער נישט געווואוסט ווי אַזוי צו מאַכן. האָט ער, איידער מען איז געקומען פון דאָוונען, זיך אַרײַנגעטראָגן אַליין דאָס עסן אין סוכה אַריין און שנעל אָפּגעגעסן, איידער אַנדערע זיינען געקומען, כדי זיך נישט דאַרפן פּאַרשעמען...

וועד האָט דאָס געזאָגט, אַז בלויז שיינע יידן, שבת־יום־טובדיקע יידן, למדנים, רבנים, לערנער, סוחרים, קהלה־פירער, קאָכלעפל, דאַרפן דערמאָנט און פּאַרצייכנט ווערן? כ׳לעבן, אַזאַ קברות־ייד, אַ פרומער, תמימותדיקער האַרעפּאַשניק פון אַ גאַנץ יאָר, אַ פּשוטער מיטוואָך, וואָס האָט געדינט דער קהילה אין געטאָן אַן אַרבעט, וואָס האָט געהערט צו די טרויעריקע יידישע מלאכות, דאַרף דערמאָנט ווערן, מיט אַלע אַנדערע וואָס האָבן געלעבט אין אַ וועלט וואָס איז טראַגיש אונטערגעגאַנגען און איז מער נישטאָ.

.14

מחלוקתן

עס וואָלט זיך געדאַכט, אַז דאָס לעבן אין קאָלבושאָוו איז געפלאָסן רואיק, אַזוי ווי דער קליינער טייך, וואָס איז דורכגעפלאָסן אין מיטן דער שטאָט. דאָך האָבן די פּאַרשידענע געשעענישן אין שטעטל אויפגעריצט און סטימולירט די געמיטער. די רבנישע מחלוקתן, האָט צעטיילט די שטעטלדיקע יידן אין צוויי לאַגערן, וואָס אין זייערע קאַמפן זיינען זיי דערגאַנגען צו געשלעגן ביז בלוט פּאַרגיסן, מיט מסירות און אַרעסטן. יעדער צד האָט געזוכט אַנצוטאָן דעם אַנדערן צד פּאַרשידענע צרות. די יונגע פון יעדן צד האָבן, למשל, פּאַנאַנדערגעשאָטן שטאַרקע פּאָפּריקע אָדער פעפער אין גרויסן בית־המדרש ביים דאָוונען און צוגעהאַלטן די טירן, אַז די מענטשן האָבן אָנגעהויבן הוסטן און ניסן און שטיקן זיך, אַזש זיי האָבן געמוזט שפּרינגען דורך די פענצטער.

אַן אַנדער ענין, וואָס האָט געריצט די געמיטער און אַרויסגערופן קאַמפן, איז געווען די עקזיסטענץ פון דעם ציוניסטישן פּאַראיין. דער אַלטער דור, פרום אָן חסידיש, האָט קנאותדיק באַקעמפט דעם ציוניזם, באַזונדערס די יעניקע וואָס האָבן געהאַט אייגענע קינדער צווישן די מיטגלידער פון דעם פּאַראיין.

איינמאָל איז אַ טאַטע אַרײַנגעפאַלן אין דעם פּאַראיין, אַלץ צעהאַקט, צעריסן די ביכער און פּאַנאַנדערגעוואָרפן די צייטונגען. די חברה יונגע ציו־

ניסטן האָבן זיך געוואָלט נוקם זיין, זיינען זיי אין זייער קעגן־אַקט צו ווייט ניט געגאַנגען. זיי האָבן ניט געקאָנט גיין צו ווייט. זיי האָבן פאַרכאַפּט דאָס לייענען אין בית־המדרש, אָפּגערעדט זיך מיט די בעל־מלאכות, מיט עטלעכע וואויל יונגען פון שטעטל צו זיין בעתן לייענען אין בית־מדרש, אויפגערופן אייגענע חברים צום ספר און מכבד געווען זיי מיט עליות; דעם בעל־קורא האָבן זיי געצוואונגען צו לייענען, און די גרעסטע נקמה איז געווען וואָס ביים ספר האָט מען עפּנטלעך מנדר געווען פאַר דעם קרן־קיימת.

עס זיינען געווען אַ פּאָר רייכע יידן, אָבער דאָס לעבן פון דעם מיטל־שטאַנד און בפרט אָרעמע, אין גאַנץ גאַליציע, וואָס האָט צו יענער צייט געציילט ביי איין מיליאָן, האָבן זיך געמאַטערט מיט פאַרשידענע שוועריקייטן, ביז עס איז אויסגעבראָכן די ערשטע וועלט־מלחמה אין 1914, מיט דעם אָנהויב פון צרות, רדיפות און אומקום.

.15

בעת דער ערשטער וועלט־מלחמה

אין אָנהויב קריג, סעפּטעמבער־אָקטאָבער 1914, בעת דער ערשטער אינוואַזיע פון די רוסן, זיינען אַ טייל יידן פון קאַלבושאָוו אַנטלאָפן. אונטער־גערייצט פון די פּוילישע איינוואוינער, האָבן די רוסן שוין ביים אַרייַנקומען, געשאָסן דריי יידן. זיי האָבן אויסגעוויבט און צעפּלינדערט יידישע הייזער. נאָך עטלעכע וואָכן זיינען די רוסן אַרויס, און די יידן זיינען צוריקגעקומען און אין זייערע היימען גאָרנישט מער געטראָפן.

נאָך אַ פּאָר וואָכן זיינען די רוסן צוריקגעקומען. דאָס מאָל איז טאַקע כמעט יעדער געלאָפן. די עסטרייכישע רעגירונג האָט צוגעשטעלט פראַכט־וואָגאָנען און אָבט טעג האָט מען געפירט די מענטשן מיינסטנס קיין בעמען און מערן. אויף 45 קרייצער אַ טאָג, וואָס די רעגירונג האָט געגעבן יעדן פליכטלינג, האָט מען דורכגעלעבט, פאַרשטענדלעך אין שוערע באַדינגונגען, אַן ערך 10 חדשים, ביז מען האָט פאַריאָגט די רוסן. צוריק אַהיים זיינען געפאָרן דעקלאַסירטע, רויינירטע מענטשן. גרויסע צאָלן בעלי־בתים פון שטעטל, דאַרף מען געדענקען, זיינען תמיד געווען אָנגעוויזן אויף שטיצע, וואָס קינדער און קרובים פלעגן שיקן פון אַמעריקע, און אויך פון אַנדערע לענדער, און בעת דעם קריג האָט מען קיין געלטער נישט דערהאַלטן...

דערווייל זיינען אָנגעקומען ביטערע בשורות, אַז עטלעכע פּוילישע און אויך אַ צאָל יידישע מענער פון שטעטל זיינען געפאַלן אין שלאַכטפעלד.

אַ צאָל תושבים פון שטעטל, יידן און קריסטן, האָבן די רוסן מיט זיך מיט־געגומען און קיינער האָט פון זיי נישט געהערט.

ביז גאָר שוועך איז געווען צוריק אויפשטעלן די חרובע היימען. מענטשן האָבן זיך געמאַטערט; פאַראַכטן די שטיבער, די בעטן און די מעבל, אַנ־געהויבן עפּעס טאָן, כדי צו קריגן פון פויער דאָס ביסל קאַרטאָפל און קאָרן, וואָס מען האָט אַליין מיט די האַנט־מילן געמוזט צעמאָלן, כדי צו באַקן דאָס שוואַרצע ברויט. יידן האָבן אָנגעהויבן פאָרן קיין ווין, וואו עס איז געווען אַ הונגער, און מען האָט זיך שטאַרק געניטיקט אין פּראָדוקטן, אַהינשמוגלען עסנווארג און צוריקברענגען אַלטע קליידער אין שיך. און אַזוי אַרום האָבן זיך שטעטלדיקע יידן אַביסל עקאָנאָמיש צוריקגעכאַפּט.

אין דער צייט איז געגרינדעט געוואָרן אַ באַראָן־הירש שולע אין שטעטל. מען האָט אַריינגעשיקט אַ לערערין. מען האָט דאָרט געלערנט די שטעטלדיקע מיידלעך שטיקערייַ. דאָס איז געווען אַ זייער וויכטיקע הילף פאַר דעם שטעטל. די מלאכה האָט מען זיך שנעל אויסגעלערנט. יעדעס מיידל און יונגע פרוי האָט אויסגעשטיקט אַ פאָר העמדער אַ וואָך, און פאַרדינט אַ פּאָר גילדן, וואָס האָט געמיינט זייער פיל פאַר דער פרנסה. די שולע האָט אָנגעהאַלטן ביז די פּאָגראָמען האָבן אויסגעבראָכן, וועו מען האָט די לערערין פאַרוואונדעט און צעראַבירט יידיש האָב און גוטס.

די „אָזע" מיט דער שטיצע פון אַמעריקע, האָט דערעפנט אַ קינדער־גאָרטן, וואו אַלע קינדערלעך, זיינען געגאַנגען. מען האָט זיי דאָרט דערנערט. דורך דעם רויטן־קרייץ האָט קאָלבושאָוו אויך געגאָסן פון אַמעריקאַנער הילף, אין דער פאָרם פון פּראָדוקטן.

אַזוי האָט עס זיך געפירט, ביז די מלחמה האָט זיך פאַרענדיקט דעם 11־טן נאָוועמבער, 1918. עס האָט אָנגעהויבן קומען שטיצע פון אייגענע פון אויסלאַנד. אויך די אָרגאַניזירטע לאַנדסמאַנשאַפטן האָבן געשיקט הילף פאַר די נויטבאַדערפטיקע אין שטעטל.

.16

נאָך דער ערשטער וועלט־מלחמה

אַ סך יונגע מענטשן האָבן, בעת זייער לעבן אויסער דעם שטעטל אין די ערטער וואוהין דער גורל האָט זיי פאַרוואָרפן בעת דעם קריג, געזען אַן אַנדער מין לעבן. פילע פון צווישן זיי, האָבן אָנגעהויבן צו לייענען, זיך אָריענטירן וואָס עס טוט זיך אויף דער וועלט. עס איז צוריק אויפגעלעבט געוואָרן דער ציוניסטישער פאַראיין. אַ סך חסידישע יונגעלייט זיינען געוואָרן

„דייטשן". דער מאַדערנער גייסט האָט אַפילו דורכגעדרונגען אַ רייַ פון די עלטערע מענטשן. זעלטן האָט מען זיך געקריגט מיט די קינדער פאַר געהערן צום פאַראיין. דאָס האָט טאַקע גורם געווען, אַז דאָס קולטורעלע און נאַציאָנאַלע יידישע לעבן זאָל זיך שוואַנגפול אַנטוויקלען אין אונדזער היימשטאָט.

.17

דער פּאַגראָם

אין 1918 איז אַנטשטאַנען דאָס אומאַפּהענגיקע פוילן. צוזאַמען מיט זעלבסטשטענדיקייט איז געקומען אַ שטראָם פון רדיפות און פּאַגראָמען אויף יידישע ישובים. אויך אונדזער שטעטל איז ניט פאַרשוינט געווארן. ווי אַ פלאַם־פייער האָבן זיך די פּאַגראָמען צעטראָגן. יידיש בלוט האָט זיך געגאָסן אומגעשטערט.

דעם 4־טן מאַי, 1919, האָט זיך אין קאַלבושאָוו אַנגעהויבן דער שרעק־לעכער פּאַגראָם, וואָס האָט געדויערט ביז דעם 6־טן מאַי. ס׳זיינען געווען 9 הרוגים: שלמה שנור, פּסח ליכטמאַן, שרה בליצער, מרדכי זילבער, מרדכי קירשענבוים, שרה־הענע נאַטאָוויץ, אברהמלע נחומס ווייב רבקה, שלמה מלמד׳ס זון, הערשל בינשטאָקס ווייב. ס׳זיינען אויך געווען הונדערטער פאַרוואונדעטע. די פּאַגראָמטשיקעס האָבן אויסגעפלינדערט אַלע יידישע הייזער, אונטער־געצונדן יידיש באַזיץ. פּוילישע שכנים, טיר אין טיר, האָבן נישט אַריינגעלאָזט זייער יידישן שכן, נאָר ווידער באַווייזן זייער אַנטיסעמיטישן פּרצוף און פאַרקלאַפּט די טירן.

אַזוי האָבן די פּאָלאַקן אויפגענומען זייער זעלבסטשטענדיקייט נאָך 150 יאָר פאַרקנעכטונג.

20 יאָר האָט פוילן עקזיסטירט ביז צום אויסברוך פון דער צווייטער וועלט־מלחמה. מיט פּאַגראָמען האָט זי אַנגעהויבן און במשך פון די יאָרן צווישן די וועלט־מלחמות איז פוילן דורכגעזאַפּט געווארן מיט יידישע טערערן און מיט יידיש בלוט. אויב פּאַגראָמען האָבן אויפגעהערט, האָט זיך אַנגעהויבן אַן עקאָנאָמישער קאַמף, וואָס האָט ניט געלאָזט דעם ייד אויפהייבן דעם קאָפּ. פּוילן איז געווען צוגעגרייט צו ווערן דאָס אַרט וואו היטלער האָט געקאָנט אינסטאַלירן די שוידערלעכע אויסראָטונגס־קאַמבינאַטן, וואו מיליאָנען יידן זיינען אומגעקומען.

אויך קאַלבושאָוו איז אומגעקומען. ניטאָ מער קיין ייד אין אונדזער שטעטל.

.18

די קצבים אין שטעטל

אַ ווירדיקע גרופּע יידן אין קאָלבושאָוו האָבן מיט זיך פאָרגעשטעלט די קצבים.

די יאַטקעס זיינען געשטאַנען אין אַ שורה געבויט פון האָלץ אין איין לענג, מיט אָפּגעטיילטע חלקים פאַר יעדן קצב באַזונדער. אינעווייניק זיינען די יאַטקעס געווען אויסגעהאַקט מיט בלעך און גרויסע האָקנס אויף צו הענגען די פליישן. יעדע טייל האָט פאַרמאָגט אַ יאַטקע־קלאָץ און אַ מין לאָדן, וועלכן מען האָט אויפגעמאַכט צו דעם דרויסן. אויך אָט די קלאַפּע איז געווען איבערגעשלאָגן מיט בלעך און געהאַנגען אויף קייטן. די אייגנטימער פון די יאַטקעס זיינען געווען: הערשל פייער, חנינה פייער, פּנחס מאַרין, שיינדל מאַרין (אַן אלמנה), יעקל מאַרין, חיים ראַפּאָפּאָרט, יעקל גלעזעל, דוד גלעזעל, וואָלף גלאַנץ, משה ראָזענבוים. (אויב איך האָב, חלילה, אויסגעלאָזט אַ נאָמען, איז עס נישט מחמת בייזוויליקייט).

די אַלע דערמאָנטע זיינען געווען ווי אַ מין משפּחה־קנופּ. אַ טייל זיינען געווען קרובים דורך בלוט־פאַרוואַנדשאַפט און אַנדערע דורך חתונות צווישן קינדער. דאָס איז געווען די איינציקע בראַנזשע, וואָס די וואָס האָבן זיך באַשעפטיקט מיט איר, האָבן ניט געפילט איינער צום אַנדערן קיין קנאה־שנאה און ניט געפירט קיין קאָנקורענץ אָדער אַ רוגז צווישן זיך.

געווען זיינען זיי אַלע שותפים, געקויפט די סחורה, געהאַט אַ פערד־און־וואָגן, באַשלאָגן מיט בלעך, צו ברענגען די פליישן פון שעכט־הויז, אָדער צו פירן עס זומער אין דעם אייז־קעלער אַריין. דער אייז־קעלער, אגב, איז געווען אויף אַ פעלד אויסגעגראָבן, אַ טיפער גרוב, די ווענט אינעווייניק אויסגעהאַקט מיט דאָפּלטע ברעטער, צווישן די ברעטער אָנגעשאָטן האָלץ־זעגעכץ, אויך פון אויבן מיט ברעטער און זעגעכץ און דאַן איבערגעשאָטן מיט ערד. זיי האָבן זיך באַנוצט מיט זעגעכץ, כדי נישט דורכצולאָזן די היץ און איינצוזאַפּן די פייכטקייט. דאָס אייז איז געוואָרן געקויפט ביי די פּויערים, וואָס האָבן געהאַט קליינע סטאַוועס און ווינטער־צייט האָבן זיי געהאַקט דאָס אייז און געפירט צו דעם קעלער צו האַלטן עס פאַר דעם אָנקומענדיקן זומער.

חוץ מיט דעם פאַרקויפן צו דער יידישער און קריסטלעכער שטאָט פלייש, האָבן די קצבים אויך געקויפט און עקספּאָרטירט בהמות און פלייש קיין ווין. נאָך די ירידים מאָנטיק אין מיידען און דינסטיק אין קאָלבושאָוו, האָט מען געקענט זען די גויישע בהמה־טרייבער פירן פיר אָדער פינף בהמות

אין דער בריט, געבונדן אַלע צוזאַמען ביי די הערנער, גיין צו דער באַן מיט זיי קיין שענדישאָוו צופוס — אַן ערך 28 קילאָמעטער.

ווינטער פלעגן אָפט די שותפים אויף ספעקולאַציע קויפן דאַרע און שוואַכע בהמות. מען האָט די בהמות אַוועקגעגעבן צו שטיין אין הויף דורך דעם ווינטער. אין הויף האָט מען די בהמות געגעבן צו עסן „בראַווע" (אַזוי האָט געהייסן דער אָפּפאַל פון די קאַרטאָפל פון דער ספּירט־ברויז, וואָס האָט זיך דאַרט געפונען). אָט די „בראַווע" איז געוואָרן צוגעפירט פון ברויז דורך גרויסע רערן אין „קאַדזשעס" אַריין, און פון זיי זיינען די בהמות זייער פעט געוואָרן. פסח־צייט פלעגט מען זיי פאַרקויפן מיט אַ גוטן פאַרדינסט.

יעדער קצב, לויט זיין געברויך און פאַרנעם, האָט פאַרקויפט פלייש צו זיינע קונים. יעדער האָט געצאָלט פאַר דעם וואָס ער האָט גענומען פאַרן פאַרקויף. דעם חשבון צווישן די שותפים האָט געפירט יעקל גלעזעל. הייזער האָבן זיי אַלע געפירט רחבותדיקע, זאַטע, וואַרעם־באַלעבאַטישע. זיי זיינען געווען בעלי־צדקה און קיינמאָל נישט אָפּגעזאָגט אַ נויטבאַדערפטיקטן. די קצבים זיינען געווען יידן מיט בערד און פּאות, געטראָגן אַטלאַסענע בעקעשעס און שטריימלעך, ווי אַלע שיינע בעלי־בתים אין שטאָט. זייערע פרויען האָבן געטראָגן שייטלען און באַשיינט דאָס יידישע לעבן אין שטעטל. די ווייבער פלעגן אויך צוהעלפן אין די יאַטקעס. זיי פלעגן אינפאַקן די פליישן, נעמען גלעלט, און אויב ס׳איז געווען נויטיק, אויך געקענט זיך ספּראַווען מיט צע־נעמען אַ זייט פלייש. ווינטער־צייט האָט מען געקענט זען די פרויען פון די קצבים אַלע ווי אייגע, אין פיינע דריי־פערטל־לאַנגע פוטערס איבערגעצויגן מיט שטאָף און גוטע פילצענע געבעטע שיך. קיין אַמפּעריין צווישן די ווייבער און די מענער, אָדער קריגעריין באשר איינער אַרבעט מער פון אַנדערן, זיינען נישט פאַרגעקומען, און אָפילו צווישן די פרויען איז אויך געווען שלום ושלוה. וואויל פרויען, וואָס האָבן רק געטראַכט וועגן וואוילזיין פון זייערע קינדער, וועגן זייער יידישקייט און וועגן דער גאַנצקייט פון דער יידישער משפּחה.

מיט אַלע אַנדערע קאַלבושאָווער זיינען אויך די קצבים פאַרשניטן געוואָרן. געבליבן זיינען בלויז אומעטיקע זכרונות פון אַ פאַרגאַנגענעם אַמאָל.

.19

אין מיין חרובן געבורטס־שטעטל קאַלבושאָוו

ענדלעך בין איך געקומען צו דעם וואָס כ׳האָב אָפּגעלייגט אויף שפּע־טער — צו פאַרן פון ריישע אין מיין געבורט־שטעטל קאַלבושאָוו, וואו עס

געפינען זיך די קברים פון מיין מוטער אוּן איר גאַנצע משפּחה, אירע עלטערן אוּן פון אַזויפיל פריינט אוּן שכנים. אַ גאַנץ שטעטל, ווואו 2000 טייערע יידישע מענטשן האָבן געלעבט אוּן אַזוי אכזריותדיק פאַרשניטן געוואָרן.

איך נעם דעם אויטאָבוס אין ריישע. עס איז דער זעלבער אייגנטימער. איך דערקען אים, ער אָבער דערקענט מיך נישט, פון וואָס איך בין צופרידן. עס פּאַרן פיל מענטשן — אַלץ פרעמדע. איך זיך אין אַ ווינקל מיט מיינע טראַכטענישן. אָט פּאַרט מען דורך דעם וואַלד אין מיטן וועג, ווואו די טויזנטער פון מיין שטעטל אוּן פון דער גאַנצער אומגעגנט, זיינען אומגעקומען, לעבעדיק באַגראָבן געוואָרן. איך הער ווי די געפּייניקטע קרעכצן, שרייען, רופן צו די הימלען. עס טראָגן זיך נאָך אין דער לופט די שמע־ישראלס, עס הערן זיך נאָך די יללות אין דעם געוואָי פון ווינט, פון די דראָבנע שנייעלעך וואָס פאַלן.

פון מיין פאַרצערטקייט האָב איך זיך ערשט אויפגעכאַפּט, ווען די לאַנדשאַפט האָט זיך געביטן. עס איז אויפגעשוואומען אַ באַקאַנט בילד. אָט איז שוין די גורע, דער אַרײַנפאָר אין שטאָט. איך בין געזעסן אין גרויס שפּאַנונג, ווייל פון דער לינקער זייט פון געריכטס־הויז, ליגט דאָס שטעטל. אַ פרייער בליק דורך לאָנקעס, דעם טייך, די טאַרגאָוויצע (בהמה־מאַרק). אָט איז שוין מיין געסל, אוּן איצט, פאַרנאַכט, ווען די לאָמפּן אין די היזער ברענען, קאָן מען אַרײַנקוקן אין די שטיבלעך. איך בין געוואָרן זייער געשפּאַנט אוּן אומרואיק אוּן צו זיך געמורמלט:

— ניין, עס איז נישט וואָר וואָס איך האָב געהערט פון דעם חורבן דאָ. איך ווייל, איך מוז, געפינען אַלץ ווי פריער...

פאַר מיינע אויגן האָט זיך אָבער אַנטפּלעקט דאָס שרעקלעכע, וואָס האָט אַלץ באַשטעטיקט. פאַר מיר האָט זיך באַוויזן אַ טויטער מדבר, אַ פוסטער שטח. עס זיינען אָפּגעווישט געוואָרן אַלע יידישע געסלעך, הייזלעך, אַלץ איז פאַרשוואונדן — אַ ליידיק, אומהיימלעך פעלד. דאָס אויג געפינט נישט, ווואו זיך צו פאַרהאַלטן. עס באַווייזט זיך נאָר פון גאָר ווייט אַ קליינער, טונקעלער פונקט. יאָ, דאָס זיינען די ביימער פון בית־עולם. אוּן דאָרט ווי זעט עס אויס?

מיר זיינען אַריבער די בריק אויפן וועג צום מאַרק אַריין. איך האָב געזען ווי די ברעגן פון טייך זיינען פיין אויסגעלייגט אוּן אויסגעגלייכט מיט יידישע מצבות. דער מאַרק זעט אויס דער זעלבער, אָבער ר׳איז נישט דער זעלבער — די זייט צו מזרח איז פאַרברענט, אַלע דורכגאַנג־טויערן

זיינען פאַרמויערט צו די זייטן־געסלעך, וואו די געטאָ איז געווען. אין מיטן מאַרק אַ קלייַנער רוסיש־מיליטעריישער צמענטאַוש מיט אייזערנע פאַרקנדלעך אַרום און אויף די הילצערנע שטערן־מצבות מיט נעמען, האָבן געהאַנגען העלמען פון די געפאַנגענע קריגס־קרבנות. (די רוסן האָבן באַגראָבן די געפאַלענע אויפן אָרט, וואו זיי זיינען געפאַלן). אַלץ טרייסלט זיך אין מיר, עפּעס אַזוי פרעמד איז מיין היים... קיינער קומט מיר נישט אַנטקעגן ווי אמאל מיט א: — סקאַצל־קומט! אָדער: ברוך הבא! ווי עס איז אַלעמאָל געווען דער פאַל ווען איך בין געקומען אַהיים.

יאָ, איינעם, גאָר אַן אַלטן באַקאַנטן, אַבער שוין אַ פאַרעלטערטן און אָפּגעלאָזטן, האָב איך יאָ דערזען — דער גרויסער מאַרק־פלומפּ, וואו מיר האָבן געשעפט דאָס בעסטע און קאַלטסטע וואַסער אין שטעטל.

איך בין צוגעגאַנגען נענטער צום פלומפּ. ווי פריער, זיינען אויך איצט געווען די רערן פון וואַנען דאָס וואַסער גיסט זיך אַרויס. עס איז געבליבן דאָס הויכע הילצערנע געשטעל און די צוויי לאַנגע אייזערנע פלומפּ־הענט, וואו צוויי מענטשן האָבן געקאָנט אין דער זעלבער צייט אַרייַנפלומפּען וואַסער אין צוויי עמערס. ס׳איז אויך דאָ דאָס אַרומגעמויערטע געריטל מיט דער בעטאָנענער שיסל, ווי אַן אינזאַמל־פלאַץ פאַר די אַריבערגעגאָסענע וואַסערן.

פלומפּ טייערער! וויפיל ליבע מחשבות קומען צו מיר איצט צוריק? אין די זומערדיקע שבת־נאָכמיטאָגס, וועַן פאָטער און מוטער זיינען אויפּגעשטאַנען פון דעם שבתדיקן שלאָף, בין איך געלאָפן אין מאַרק צו דיר נאָך אַ פרישן טרונק וואַסער. ס׳איז געקומען עמעץ צו גאָסט, האָט מען מכבד געווען מיט וואַסער און מיט היימישן זיסן סיראָפּ, אָדער מיט היימישגעמאַכטע קאָנפיטורן פון ווייַנשל, וויינפערלעך און אַנדערע. דאָס האָט אונדז דער פלומפּ צוגעשטעלט דאָס מחיהדיקע פרישע וואַסער. אין וועלכן יידישן הויז זיינען דאָס נישט געווען קיין קאָנפיטורן מיט סיראָפּס? מען איז דאָך שטענדיק געווען פאַרגעבריַט צו שמחות, ביי זיך, ביי פריינט און משפּחה — חתונות, בריתן, תנאים׳ס, מזלדיקע אויפשטאַנדן און „גלאַט״ מען זאָל נישט דאַרפן! חלילה בעת אַ קרענק, דאָס האַרץ צו דערכאַפן. מיין מוטער האָט אויך געוואוסט צוצוגרייטן פאַר אַן אַרעמען קראַנקן, אַרעמער קינדפעטאַרין אַ קרעפּטיק יאַיכל מיט אַ שטיקעלע עוף, אַביסעלע שוואַמען־זופ, און אַוודאי אַ קאָפּ סיראָפּ און קאָנפיטור.

חוץ די גאָלדענע מעלות פון דעם פלומפּ, האָט ער אויך געראַטעוועט צוויי יידן אין שטעטל פון אַ שריפה. עס איז אַ מעשה שהיה, וועלכע איז אַרומגעגאַנגען צווישן אחינו בני ישראל:

אין די 1890־קער יאָרן, איז אויסגעבראָכן אַ גרויסע שריפה אין שטעטל. ס׳איז געווען אַ סברא, אַז מען האָט געקאָנט פאַרהיטן פון דער שריפה, נאָר... געווען איז עס אַ דינסטיק, אין סאַמע מאַרק־טאָג. ביים יידישן שענקער שמחה אַלטבאַך איז געווען געפאַקט מיט פויערים. געווען איז אַ קאַלטער פראָס־טיקער טאָג, האָט מען דאָרט געטרונקען טיי מיט רום. פֿדיון איז געווען גרויס און מ׳האָט געדאַרפט שנעל צוגרייטן הייסע טיי. האָט דער שענקער אַרויס־געשטעלט אין דרויסן אַ סאַמאָוואָר מיט האַלץ־קוילן, כדי דער ווינט זאָל זיי ווּאָס שנעלער צעבלאָזן. איז אַרויס אַ פונק און האָט אָנגעצונדן אַביסל שטרוי. צוויי יונגע בחורים (איך האָב זיי געקאָנט שוין ווי צוויי אַלטע יידן) האָבן דאָס דערזען. זאָגט איינער צום צווייטן: אפשר מאַכן אַ געוואַלט? וואָרט, וואָרט, ענטפערט דער צווייטער, וואָס איילסטו זיך? לאָז עס זיך צעברענען... אין אַ פּאָר מינוט אַרום, איז שוין דער מאַרק אין אַלע פּיר עקן, געשטאַנען אין פלאַמען. צוליב דעם גרויסן ווינט, האָט מען גאָרנישט געקאָנט טאָן ווי נאָר אַנטלויפן מיטן לעבן. זיינען אָבער צוויי יידן געבליבן שטעקן אין מאַרק און נישט געקאָנט דורכגיין די פלאַמען. איז דער אויסוועג געווען: אַריין אין דעם באַסיין פון פֿלומפּ; האָבן אָבער אויך דאָרט די פלאַמען געברענט און געבראָטן. זענען זיי געפאַלן אויף אַן המצאה: איינער איז געלעגן אַ פּאָר מינוט אין דעם איינגעזאַמלטן וואַסער פון באַסיין און דער אַנדערער האָט אויף אים געפֿלומפּט שטראָמען וואַסער און דערנאָך האָט דער צווייטער אים אויס־געביטן — אַזוי האָבן זיי זיך געראַטעוועט.

פֿלומפּ טייערער, אייניציק־פאַרבליבענער אַלטער פריינט! עס זעט אויס, אַז כדי צו לעשן די פלאַם־פייערן וואָס האָבן דאָ לעצטנס געברענט — ביסטו געווען צו שוואַך, דעריבער אַזאַ אומעטיקייט אויף דיר, יאָ, איך פאַרשטיי...

די פרעמדע קאַלטע נאַכט איז צוגעפאַלן. איך האָב מיר דערפרעגט צו אַ פּאָר יונגע יידישע בחורים, וועלכע האָבן זיך געהאַלטן צוזאַמען. זיי זיינען געווען אויסבאַהאַלטן אין דערפער און וועלדער און איבערגעלעבט די גרויזאַמע צייט. זיי האָבן מיר געגעבן אַן אָרט, וואו די נאַכט איבערצוקומען.

דערלעבט דעם גרויען פרימאָרגן אין דעם פראָסטיק־ווינטערדיקן טאָג מיט האָפענונג, צו געפינען אַ צייכן פון מיינע משפּחה־מענטשן, דער עיקר פון מיין מוטערס קבר. איך בין אָנגעקומען צו דעם הויפּט־אַרײַנגאַנג פון בית־החיים. פון בײַדע זײַטן טויער שטייען דאָרט בלויז די צוויי מאַרמאָרנע זיילן, אויף זיי די טאָוולען מיט אויסגעקריצטע גאָלדענע נעמען פון די פאַרזאָרגער פון בית־הקברות און פון די, וועלכע האָבן ערשט פאָר דעם קריג געמאַכט

דעם גדר. צווישן די נעמען איז אויך פאראן מיין פאטערס נאמען. איך בין געשטאנען און געלייענט נאך אמאל און ווידער אמאל די טייערע נעמען, ווי אַ הייליקע תפילה. דאס טויער, דער גדר, און די מצבות זיינען אבער נישטאָ, אלץ איז פארניכטעט. עס האט מיך געעקבערט די פראגע: פארוואס האבן זיי איבערגעלאזט די צוויי זיילן מיט די נעמען?

ארויסגעגאנגען אין דעם פארווויסטן פלאץ, האב איך גלייך צוגעשפאנט צו דעם ארט, וואו איך האב געוואוסט אז ס׳איז מיין מוטערס קבר. אויך די קברים פון מיין מוטערס עלטערן און משפחה זיינען געווען דערנעבן. נישט ווייט איז אויך געווען דער אוהל פון דעם אלטן רב, ר׳ אברהם־אהרן זצ״ל, זון פון גאון יקותיאל־יהודה טייטלבוים. אלץ איז פארשוואונדן, נאר פון אונטער דעם שניי שטעקן ארויס שטיקער געהילץ פון אלע פיר עקן פון אוהל, אַ זכר לחורבן...

שטיי איך דאָ אויף דעם ארט פון מיין מוטערס קבר, אין דעם בין איך זיכער. אט איז דער יונגער ניסנבוים, וואס איז מיר אין דער מינוט אזוי נאענט, וואס האט אזוי באשאטנט דעם קבר, געוואכט איבער אים, אבער נישט דערהיטן. געווען צו שוואך...

דער שניי איז אנגעשאטן אויף העכערע און קלענערע בערגלעך. איך וויס נישט וואס צו טאן מיט זיך, איך בין זייער צעבראכן, כאטש לייג זיך דארט אנידער און וויער פארוויגט פון דער וויסטקייט. אבער ניין! איך מוז דאך עפעס טאן. וואס טוט זיך אונטער דעם שניי, אט דעם בארג אונטער דעם ניסנבוים, און אפשר אונטער אן אנדער בוים? זאל איך זוכן דא? אפשר דארט? איך מוז דאך עפעס געפינען, עפעס אַ צייכן געפינען!

איך בין צוגעפאלן צו דעם בארג שניי, און מיט מיינע בלויזע הענט אוועקגעשארט היפש שניי, זיך אביסל דערוואַרעמט די הענט מיט דער פארע פון מויל און וויטער געגראבן. און אַ נס איז געשען, אַ גרויסער נס! אט לייגן איך מיין מוטערס נאמען אויף אַ שטיין וואס איך האב אויפגעגראבן. יאָ, עס איז מיין מוטערס גוט באקאנטע מצבה. איך שאר שוין וויטער דעם שניי מיט אימפעט, און איך געפין אויך מיין מומעס מצבה, מיין מוטערס שוועגערין. איך בין געלאפן ווי משוגע צום אלטן קברות־גוי, וועלכער האט געוואוינט אין דעם קברות־הויז. ער זאגט, אז ער איז אלט און קאן מיר נישט העלפן אויפגראבן די מצבות. איך האב אים עפעס געגעבן אין האנט אריין, איז ער געלאפן אין דערבייאיקן דארף און געבראכט צוויי פויערים, וועלכע האבן געוואלט פארדינען אַ פאר זלאטעס. איך האב זיי געהייסן גראבן לעבן מיין מוטערס און מומעס קברים, אויף די ערטער וואו איך האב

געגלויבט, אַז דאָרט זיינען די קברים, און געהייסן די צוויי מצבות אַריינגראָבן ביז אין דער העלפט פון די גריבער, און געבעטן צו גאָט זיי זאָלן שטיין ווי לאַנג...

באַצאָלט די אַרבעטער, האָב איך אַוועקגעלייגט מיין מידן קאָפּ אויף די מצבות און זיך ביטער צעווויינט. דער פאַרנאַכט האָט זיך אַראָפּגעלאָזט. איך האָב זיך געכאַפּט אַז איך בין דאָ אין אַ גרויס געפאַר. די אַרבעטער וועלן דערציילן, אַז אַ לעבעדיקע יידישקע איז דאָ איינע אַליין אויף דעם בית־הקברות. אויב אַ יידישקע, האָט זיך דאָך זיכער גענלט... האָב איך זיך אָפּגעזעגנט מיט די קברים, מיט די געפונענע מצבות און געגאַנגען אין שטעטל. גייענדיק, איז מיין פּנים געווען געווענדט אויף צוריק, כדי וואָס לענגער זען די מצבות, וועלכע האָבן מיר אַזוי היימיש צוגעוואונקען...

צוריקגעקומען אין שטעטל, בין איך אַריין אין דער בעקעריי, וואו עס איז אַמאָל געווען אַ חסידישער אייגנטימער, מיט זין, טעכטער, איידעמס, שנירן און פיל אייניקלעך. איצט איז דאָרט געווען אַ פּאָליאַק. איך האָב געקויפט אַ שטיקל ברויט, און מיט אַ פּאַרקלעמט האַרץ צוריקגעגאַנגען צו די פּאָר יידן. וויידער איבערגעקומען אַ נאַכט אונטער אַ דאַך. איך האָב געוואוסט, אַז מיין זוכעניש און וואָגלעניש איז ביים סוף.

איך בין געווען אַ צופרידענע. היינט האָב איך געפונען... היימישע, נאָענטע שטיינער...

דעם נאָענטסטן טאָג האָב איך זיך נאָך אַריינגעכאַפּט צו מיינע אַ געווועזענע פּוילישע שול־חברטע פון די קינדער־יאָרן. זי וואוינט אין מאַרק אין שענסטן יידישן הויז. פון ביידע געווועלבער דאָרט האָט זי געמאַכט אין גרויס קאָלאָניאַל־געשעפט, מיט די בעסטע אינריכטונגען. די יידן פון שטעטל האָבן די אַלע זאַכן נישט געהאַט. זי האָט עס זיך איינגעשאַפּט אין די גרעסערע שטעט, וואָס עס איז איר נישט שווער אָנגעקומען. זי האָט געוואוינט אויף דעם שטאָק, וואו דער יידישער באַלעבאָס האָט פריער געוואוינט מיט זיינע חתונה־געהאַטע קינדער. האָט זי געגאָסן קראָקאָדיל־טרערן אויף אונדזער חורבן, וואָס זי האָט נעבעך געדאַרפט צוזען. עסן און טרינקען האָט זי מיר פאָרגעלייגט, איך האָב זיך אָפּגעזאָגט.

ריידנדיק אַזוי, דערציילט זי מיר, ווי צו אַ גוטן פריינט, אַז זי האָט אַביסל געלט, און זי וואָלט זייער געווואָלט קויפן אין אַ גרויסער שטאָט אַ גרויס הויז. אַזוי ווי זי וויסט, אַז איך האָב אַ גרויס הויז אין קראָקע און זי האָט נישט קיין צייט צו פאָרן און צו זוכן, וויל זי אַז איך זאָל איר פאָרקויפן מיין הויז. איך האָב איר געזאָגט: — דו קאָנסט דאָך נישט קויפן

אומגעזען? און דאן איר געגעבן אן אדרעס, אז דארט וועל איך אויף איר ווארטן און פארקויפן דאס הויז. דעם אדרעס האט זי קיינמאל נישט געקאנט געפינען...

דער אויטאבוס איז אנגעקומען, און מיט דעם זעלבן וועג האב איך פארלאזט די אויף אייביק פאר מיר אומגעבראכטע היים, וואו איך בין געבוירן געווארן. געפארן צוריק צו מיין היימשטאט קראקע מיט דעם פולן באוואוסטזיין, אז איך האב נישט מער וואס צו זוכן...

20.

טוביה איטשעל'ס דערציילט...

אין דערהיים האט מען אים גערופן טוביה איטשעלס. אין ניו־יארק איז ער באוואוסט מיט זיין נאמען טעדי וויסמאן. צו טרעפן זיך מיט היימישע מענטשן, מיט באקאנטע און פרייַנט פון דעם ליבן אמאל און בפרט מיט שכנים אמאליקע, וואס מען האט געוואוינט איינס לעבן צווייטן און בפירוש געוואוסט גענוי צו זאגן וואס עס קאכט זיך אין יענעמס טעפל — מיט אזעלכע האר־ציקע יידן איז תמיד אַ פארגעניגן זיך צו טרעפן.

איטשעל משהלס דער קלעזמער איז נישט געווען גלאט אזוי זיך אַ ייד וואס האט געוואוינט אויף אונדזער גאסל; ער איז אויסגעוואקסן צו אן אינסטי־טוציע, וואס דאס גאנצע שטעטל האט אים געקענט און יעדער האט געוואוסט וועגן אים.

דערציילט טוביה, אז זיין פאטער איטשע האט איבערגענומען די פרנסה, דאס קלעזמעריי הייסט עס, פון זיין פאטער משה'ל; איטשע האט געשפילט מיט זיין פאטער פון זיין סאמע פריער קינדהייט אן. געפארן מיט אים איבער שטעט און שטעטלעך, געוואנדערט איבער דערפער און הייף; אזוי איז עס געווען ביז דער טאטע איז געשטארבן. דעמאלט האט איטשע איבערגענומען די קאפעליע און זי פארגרעסערט צו אזא מאסשטאב, אז מען האט עס אין שטעטל אנגעהויבן רופן אן ארקעסטער. און ס'איז טאקע געווען אן ארקעסטער מיטן פולן מויל. ער, איטשע, האט, נאטירלעך, געשפילט די ערשטע פידל. געהאט האט ער מיטשפילער: איינער וואס האט געשפילט אויף אַ באס, אן אנדערער — אַ פויק, און נאך איינער האט געשפילט אויף אַ קלארנעט און אַ צווייטע פידל איז אויך געווען.

אין די יונגע יארן האט טוביה און זיין ברודער שלמה צוגעהאלפן דעם טאטן אין דער פרנסה און מיטגעשפילט אין דער קאפעליע. טוביה דערציילט

אָבער, אַז קיין סאַטיספאַקציע האָבן זיי פונעם שפּילן ניט געהאַט. זיי האָבן נישט צו גערן געוואָלט גיין אין טאַנצן וועגן.

גייט ער, טוביה, צוריק צו זיינע קינדער יאָרן, ווי ער וואָלט אַרויס־געצויגן סטענגעס פון זכרונות פון יענע צייטן, וואָס זיינען פאַרביי אין די צענדליקער און רעדנדיק וועגן זיי, ברעכט זיך אים די שטימע, ווי ער וואָלט געוואָרן איבערגעוועלטיקט פון זיי.

דאָס שפּילן ביי איטשעלען איז באַטראַכט געוואָרן פון אים ווי אַ מין עבודת הקודש. קיין נאָטן האָט ער, נאַטירלעך, נישט געקאָנט. דערפאַר האָט ער געשפּילט מיט נשמה און מיט געפיל. ווען ער האָט אויפגעשפּילט צו אַ כלה־באַדעקנס, האָבן די קלעזמאָרים אַרויסגערופן ביי די ווייבער אַ געיאָמער און אַפילו ביי די מענער האָבן זיך, לרוב, באַווײַזן טרערן אין די אויגן. בשעת ער האָט אַ שפּיל געטאָן אַ פריילעכס, האָט דער ניגון פון זיך אַליין געמאַכט הייבן די פיס ביי יונג און אַלט און, משמעות, אַז מען האָט גאָר טאַנצן נישט געדאַרפט קאָנען, ווייל עס האָט זיך געטאַנצט פון זיך אַליין...

קיין צופיל מזל אין זיין פּרנסה האָט איטשעל נישט געהאַט, אָבער, אַז מען וויל האָט ער געהאַט אַ סך מער ווי דאָס: ער האָט געהאַט אַן „עזר כנגדו", זיין ווייב רבקה, וואָס איז געווען אַ קינסטלערין ממש. ווי אַזוי די דאָזיקע פרוי האָט געפירט די ווירטשאַפט, ווי אַזוי זי האָט געשפּייזט און אָנגעטאָן אירע פינף קינדער — דריי זין און צוויי טעכטער? דאָס איז פאַר־בליבן אַ געהיימער סוד, וועלכן זי האָט מיט זיך מיטגענומען אין קבר אַריין. מיט די בידנע, וויניקע און מאָגערע פאַרדינסטן, וואָס איר מאַן פלעגט אַרייַ־ברענגען אין שטוב, האָט זי אין דער גרויסער נויט און אומבאַשרייבלעכער אָרעמקייט, אָפּגעהיט איר היים, אַרויסגעוויזן אַזוי פיל בריהשאַפט און זיך קונה שם געווען מיט דער ציכטיקייט און ריינקייט פון איר שטוב.

אויב ס׳איז נישט געווען וואָס אַרייַנצולייגן אין טעפּל צום קאָכן, האָט דאָך קיינער וועגן דעם נישט געוואוסט — אַזוי פלעגט רבקה זיך טראַכטן, מען האָט אָבער יאָ געוואוסט — גיט מיר טוביה איצט אַ זאָג מיט אַ קרעכץ, קודם כל האָט געוואוסט אונדזער שכן, דאָס מיין איך דיין טאַטן — זאָגט צו מיר טוביה. ער האָט שוין גוט געוואוסט די אומשטענדן ביי אונדז אין שטוב. ווען דיין טאַטע האָט געזען, אַז ס׳איז שוין דאָנערשטיק און מיין מאַמע איז נאָך אַלץ נישט געקומען נעמען די שפּייז פאַר שבת און ניט קיין מעל אויף צו באַקן בריוט פאַר דער וואָך, האָט ער געוואוסט וואָס מען דאַרף טאָן. ער האָט זיך נישט פאַרזוימט צו לאָנג און אַרויסגעשיקט דיין מאַמע צו מיינער: „רבקה — האָט זי זיך געבייזערט אויף מיין מאַמען — וואָס מיינסטו מען

וועט וואַרטן אַ גאַנצע נאַכט אויף דיר?" זי האָט מיין מאַמען נישט געלאָזט צום וואָרט: — „נאַ, נעם די פּראָדוקטן און גיי". אַזוי האָט עס זיך געפירט פאַר יאָרן.

טוביה פאַרטראַכט זיך אַ ווילע און גיט צו: „ווען נישט דיינע עלטערן, וואָלטן מיר אַלע אויסגעגאַנגען פון הונגער". דערפאַר אָבער, זאָגט ער, ווען דאָס ערשטע געלט פון איר מאַנס פאַרדינסטן איז אַריינגעקומען אין הויז אַריין, האָט רבקה מיט אַ צעשיינטן פנים אַריינגעבראַכט און קיינמאָל נישט שולדיק געבליבן קיין גראָשן.

אַ וויידערווילן האָט ער געהאַט, טוביה, צו דעם חדר, צום רבי'ן. געווינ־ לעך האָט מיין פאָטער — דערציילט טוביה — נישט געהאַט צו באַצאָלן מלמדות־געלט, אַוודאי האָט ער נישט געגעבן אין צייט. האָט מיך דער רבי אַוועקגעזעצט ערגעץ־וואו ביים סאַמע עק פון דער באַנק; באַלעבאַטישע קינדער פלעגן זיצן פון פאָרנט; מיט זיי האָט ער זיך אָפּגעגעבן. מיט מיר האָט ער גאָר ווייניק געלערנט. האָב איך זיך טאַקע קיין סך נישט אויסגעלערנט.

וויפל חתונות האָט דאָס געקאָסט זיין במשך אַ יאָר אין אַזאַ שטעטל ווי קאָלבושאָוו? אַז צווישן פּסח און שבועות זיינען געווען די ספירה טעג און קיין חתונות זיינען ניט געווען. אין די דריי וואָכן ביז איבער תשעה־באב האָט מען קיין חתונות אויך נישט געפראָווען. אין די לאַנגע וואָכן פון ווינטער האָט מען אויס מורא פאַר שנייען און גרויסע פרעסט זיך אָפּגעהאַלטן פון צו מאַכן חתונות, ווייל טאָמער וועלן די מחותנים ניט באַוויזן אָנצוקומען אין צייט — קיין באַן אין קאָלבושאָוו איז דאָך נישט געווען — האָט מען שוין בעסער איבערגעווארט. די קלעזמאָרישע משפחה אָבער פון זיבן מיילער וואָס האָבן געלעכצט נאָך אַ ביסן ברויט און געקעכצן האָט פון דעם אַלעם נישט געקאָנט האָבן קיין פרנסה. מען האָט געדאַרפט האָבן נישט נאָר אויף עסן, נאָר אויך אויף באַהייצונג און אַנדערע הוצאות — איז טאַקע דעם טאַטן ניט געווען וואָס מקנא צו זיין...

ער איז געזעסן אין דער היים און געצויגן דעם סמיטשיק איבער די ציטערדיקע סטרונעס פון פידעלע און אויסגעכישופט פון זיי מעלאָדיעס, וואָס האָבן געצופט ביי דער נשמה...

ווען אָבער עס איז אונטערגעקומען אַ חתונה אין שטעטל, האָבן די מוזיקאַנטן געהאַט אַ געניעין סדר־היום: זיי האָבן אָנגעהויבן טעטיק וועלן בשעת די כלה איז געגאַנגען אין מקווה אַריין. זי האָט זיך געלאָזט אַרויס פון שטוב, באַגלייט מיט מוזיק. שבת נאָכמיטאָג פאַר דער חתונה, ביים פאַרשפּיל האָט מען זיך משמח געווען, אָבער ווען מען האָט אָנגעצונדן די לאָמפּן, נאָך

הבדלה, זיינען אַריינגעקומען די קלעזמאָרים און עולם האָט געטאַנצט ביז דעם גרויען טאָג אַריין. וועגן חופה־טאָג איז אָפּגערעדט: מען האָט אויסגעטאַנצט אַלערליי מצווה טענצלעך אוז סתם טענץ און ריקודימלעך. אין פאַרלויף פון די שבע־ברכות און גאָר באַזונדערס שבת־צו־נאַכטס האָט דער אָרקעסטער געשפּילט און מען האָט געטאַנצט אַ גאַנצע נאַכט.

יאָ, געמאַכט האָט זיך אַמאָל אַ שמחה, אָבער קיין גרויס פּרנסה דערפון האָט איטשעל נישט געקאָנט האָבן דערפון. איז ער אָבער געווען אַן אויפּ־טוער אויך: ער פלעגט נעמען זיין קאַפּעליע און זיך אַוועקגעלאָזט נייַ־יאָר צו די פּריצים אין די הייף אַריין, געגאַנגען צו די פאַרמעגלעכע קריסטן און זיי אַנגעשפּילט דעם נייַ־יאָר. ער האָט אויך נישט פאַרפעלט צו מאַכן זיינע קלעזמע־רישע וויזיטן אין טאָג פון דער פּוילישער קאָנסטיטוציע, דעם 3־טן מאַי.

אַזוי בין איך געזעסן מיט טוביה'ן אין דער באַקוועמער היים אין ברוקלין און געשמועסט וועגן צייטן ווייטע, פאַרגאַנגענע, אָרעמע און ביטערע, וועגן מענטשן און סיטואַציעס, וואָס זיינען מער נישטאָ, פאַרשוואונדן אויף אייביק...



פאַר דער שול



אַרעמעלייט פּאַרן באַד



אין פּראַנט פון דעם בית־המדרש

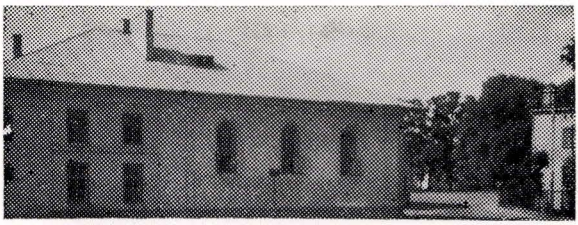

די שול

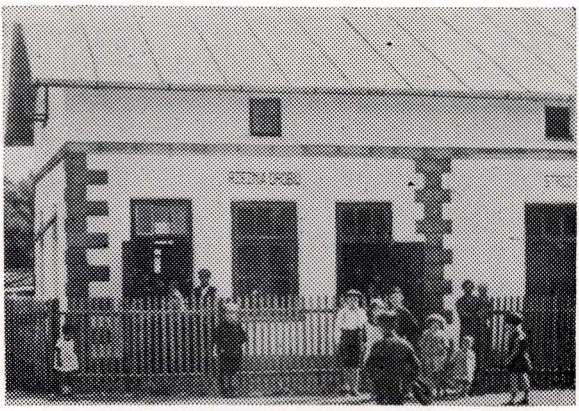

דאָס עופות שלאַכטהויז



די יאַטקעס



די צוויי אייזאַמע מצבות אויפן וויסטן בית־עולם

ירוחם פראָסט

מיין שטעטעלע קאָלבושאָוו

קאָלבושאָוו, אויף דעם גלאָבוס־קיילעך קאָן מען דיך נישט געפינען. אויף דער מאַפּע פון מדינת פּוילן ביסטו דאָך אַזוי קליין, אַזוי פּיצלדיק, ווי דאָס דינטשיקע שפּיצעלע פון אַ דינער נאָדעלע. און דאָך ביסטו אַזוי גרויס ביי מיר, אַזוי אייגעבאַקן אין מיין האַרצן, אַזוי באַהאַפּטן צו מיין גאַנצן וועזן, אַז מיר זיינען ביידע געוואָרן אייגער אַ טייל פונעם צווייטן.

פּיזיש ביסטו דאָך אַזוי קליין געווען. דערצו בין איך שוין אַזויפיל יאָרן אַפּגעריסן פון דיר, קאָלבושאָוו מיין שטעטעלע, און דאָך קען איך דיך ניט פאַרגעסן. דו שטייסט מיר כסדר פאַר מיינע אויגן.

איך זע דעם טיך, ווי ער שלענגלט זיך דורך דיר — שלענגלט זיך נאָך מסתמא היינט אויך. איך הער דעם גערויש פון די מיל־רעדער. איך זע די ענדלאָזע גרינע לאָנקעס, די פּעטע תבואה־פעלדער, דעם וואַלד מיט זיינע אומצאָליקע ביימער; איך דערמאָן זיך דיינע שמעקעווידיקע יאַגדעס, וואָס רינגלען דיך אַרום פון אַלע זייטן.

פּריש און דופטיק איז געווען די לופט אין דיר, מיין שטעטעלע. שטילער פון שטיל איז געווען דיין שטילקייט. געמיטלעכער פון געמיטלעך האָט אין דיר די אומענדלעכע רואיקייט געלאַשטשעט דאָס געמיט, געצערטלט די נערוון, געגלעט די נשמה און זיך אויסגעלייגט אין האַרץ ווי באַלזאַם.

אין דיר האָבן עטלעכע הונדערט יידישע משפּחות געפירט אויף אַ באַ־שיידענעם שטייגער אַ תורהדיק־רעליגיעז לעבן. מ׳האָט קיינמאָל אָפּילו ניט געהערט דאָס וואָרט „הכשר״ און מען האָט געמעגט עסן ביי אַ וואַסער־טרעגער, ביים טרעגער, ביים בעל־מלאכה, פונקט ווי ביי דעם רב, ביי די דיינים, ווי ביים שענסטן בעל־הבית. מ׳האָט קיינמאָל ניט געהערט קיין דרשה וועגן אָפּ־היטן שבת, און אין גאַנצן שטעטל האָט מען געדאַרפט זוכן מיט ליכט אַ מחלל שבת בפרהסיא.

וועלכער קאָנצערט קאָן זיך פאַרגלייכן מיט דעם „קול יעקב״ פון די לומדישע בחורים, יונגעלייט, איידעמס איף קעסט, וואָס האָט אַרויסגעקלונגען פון בית־המדרש, פון די שטיבלעך. לעבן די פענצטער פון דער שול און בית־

המדרש זײַנען געשטאַנען יונגע ווײַבלעך מיט די וויגעלעך, כדי זייערע קינדער זאָלן אײַנזאַפֿן אין זיך די הייליקע קלאַנגען פון תורה־לערנען, אינאײַנעם מיט דער מאַמעס מילך. וואו נעמט מען די געזאַנגען פון די יונגע תלמידים אין די פֿראָסטיקע ווינטער־אָוונטן אויפן וועג פון חדר אַהיים, וואָס האָבן זיך באַלויכטן דעם וועג מיט די פֿאַפֿירענע לאָמטערנעס אין זייערע כשר־אײַדעלע הענט? וועלכע סוף־וואָכן אין דער וועלט קאָנען זיך פֿאַרמעסטן מיט די זומערדיקע שבת־נאַכן־עסן שפּאַציר? מיטן שפּאַציר דורך די קאָרן און ווײַץ פעלדער, וואָס געפֿירט האָבן זיי אינעם סאָסנאָוון וועלדל אַריין? וואו לערנט מען אַזוי פֿאַרטיפט, פֿאַרטראַכט און צוגלייך בשמחה, ווי מען האָט אין קאָל־בושאָוו גענלערנט פֿרק אויף די פֿריזבעס? וואָס פֿאַראַ פֿרוכטן קאָנען זיך פֿאַרגלייכן מיט דעם טראַדיציאָנעלן שבת־אויבסט, די געבראָטענע עפּל, וואָס יידישע יינגלעך און מיידלעך האָבן פון זיי הנאה געהאַט אין דעם דאָזיקן מערב־גאַליציאַנישן שטעטל אונזערן?

זוי קאָן מען פֿאַרגעסן אַ פּשוטן פרייטיק פֿאַרנאַכט, וועו די מיידלעך, מיט זייערע צניעותדיקע פּנימלעך און פּריש־אויסגעצוואָגענע צעפּעלעך, האָבן באַוויזן זיך אין גאָס אין זייערע ציכטיקע שבתדיקע קליידלעך; די יינגלעך מיט זייערע בליאָסקעדיקע אויסגעבאָדענע געזיכטן, פּריש־אויסגעפּלאָכטענע פאותלעך און גלאַנציק־אָפּגעפּוצטע שטיוועלעך? ווי קאָן מען פֿאַרגעסן דאָס פינקלען פון די ערב־שבתדיקע ליכט, וואָס האָבן אַרויסגעלויכטן פון די פענצ־טער פון יעדן הויז? וועו קאָן פֿאַרגעסן דעם הייליקן נשמה־גלעטנדיקן ניגון פון דעם פרייטיק־צו־נאַכטיקן „שלום־עליכם", וואָס האָט אַרויסגעקלונגען פון אַלע פענצטער? וועו קאָן, טראַכטנדיק וועגן דעם היינט, ניט מיטגעריסן וועו פון די הייטערדיקע זמירות פון שבת און יום־טוב ביי יידישע טישן אין די היימישע געסלעך פון שטעטל?...

וועמען פון דיינע מענטשן זאָל איך מער באַוואונדערן?

אַ ייד, ווי ר׳ יעקב עקשטיין? מיט זיין ליכטיק, גוטמוטיק, שטענדיק שמייכלדיק פּנים? און ווי גוטמוטיק זיין פּנים איז געווען אַזוי גוטגיביק איז געווען זיין האַרץ. ער פלעגט געבן מילך אומזיסט יעדן אַרעמאַן. ער פלעגט צושטעלן פערד אַנטקעגנצופֿאָרן אַן אַרעמען חתן. ער האָט באַזאָרגט מיט פערד צו פירן אַן אַרעמען קראַנקן וואוהין נאָר מען האָט באַדאַרפט. פון צדקה בסתר, אַ גמילת־חסד וכדומה איז דאָך שוין אָפּגערעדט. אַז קאָלבושאָוו האָט אים געקרוינט ווי „דער פֿאָטער פון שטאָט", האָט ער עס כשר פֿאַרדינט.

אָדער פויגל, מיין שכנטע? — פֿאַרוואָס זאָל איך זי נישט וועלן מזכיר זיין? קליינגעוויקסיק, מיט אומרואיקע אויגן; פלייסיק ווי אַ מוראָשקע; ניט

גערוט בייטאָג, ניט געשלאָפן ביינאַכט. בייטאָג געפאָרן קויפן אייער — ביינאַכט געפלאָכטן און געבאַקן בייגל. און אַלץ צוליב דעם, אַז זי זאָל קאָנען באַקן דאָנערשטיק און פרייטיק חלה און ברויט פאַר אָרעם און רייך — פאַר די, וואָס האָבן דאָס אַליין ניט געקענט טאָן. און פאַרשטייט זיך, אַז אויך מיט טשאָלנט האָט די קוועקזילבערדיקע פויגל באַדאַרפט באַזאָרגן. אָבער לא על הלחם לבדו יחיה האדם. ברויט אַליין איז ניט גענוג פאַר אַ יידן. עס איז טאַקע גענוג פאַרן גוף, אָבער אַ יידישע נשמה דאַרף אויך עפּעס. נו, האָט די קענערקע פויגל געלייענט דעם „צאינה־וראינה" פאַר די אַלע ווייבער וואָס זיינען געווען שטומפּיק אין די קליינע פּינטעלעך. און ווען ס'איז געקומען צו ביקור־חולים, איז די רירעוודיקע און פלינקע פויגל געווען שטענדיק די סאַמע ערשטע.

פאַרוואָס טאַקע נישט מיין אייגענעם זיידן ר' ירוחם? זיין נאָמען האָט אים אַזוי גוט געפּאַסט. דאָס וואָרט ירוחם קומט פון רחם — זיך דערבאַרעמען. אויך קאָלבושאָווער יידן האָבן געוואוסט פון דער תורה, אַז „גדולה הכנסת אורחים מהקבלת פּני שכינה". און נעמען אַן אורח אויף שבת איז אַ גרע־סערע מצוה ווי מקבל זיין די שכינה. האָט טאַקע אַ דורכרייזנדיקן אָרעמאַן קיינמאָל ניט געפעלט קיין מאָלצייט אין קאָלבושאָוו. אָבער זייער ווייניק מענטשן איז איינגעפאַלן, אַז דער פרעמדער אָרעמאַן דאַרף אויך האָבן אַן אָרט וואו איבערצונעכטיקן, אָנצושפּאַרן דעם קאָפּ. פאַרלאָזט דאָך ניט דער אַלוויסנדיקער. האָט קאָלבושאָוו געהאַט איינעם אַ ר' ירוחם, אַ ייד אָן פּרע־טענזיעס און אָן קיין שום פאָדערונגען פון דער וועלט. אַ שמח בחלקו איז ער געווען און וואָס דער אויבערשטער האָט געגעבן, האָט ער מיט באַפרידיקונג געזאָגט: „ברוך ד' יום יום"; האָט דער אויבערשטער געגעבן ווייניקער ווי ער האָט געדאַרפט, איז אויך געווען גוט. „מסתמא בין איך ניט ווערט מער" — איז געווען זיין איינשטעל.

דער עיקר איז ער געווען גליקלעך, וואָס דער השם־יתברך פאַרלאָזט אים ניט און שיקט אים צו שלאָפערס. און פּונקט ווי אין לשון־הקודש זיינען פאַראַן אַזויפיל ווערטער צו באַצייכענען אַן אָרעמאַן, ווי עני, אביון, קבצן, מסכן, רש, דל, דך, מך, חלך, חלכה, און יעדער אויסדרוק שטעלט פאָר אַ ניואַנס פון דעם באַגריף, אַזוי זיינען זיי אַלע אין זייער פולער פאַרשידנ־פאַרביקייט, געווען בני־בית ביי מיין זיידן. אין דער אמתן ווייס איך ניט, צי האָט ער עס געטאָן לשם מצוה, אָדער פּשוט צוליב מענטשלעכן רחמנות, וואָס האָט אים באַהערשט. אַזוי צי אַזוי — ביי ר' ירוחמען האָט דער פרעמדער אָרעמאַן אַלעמאָל געקראָגן אַ געלעגער און אַ גלאָז טיי אַ צולאָג דערצו.

און צו דעם אַלעם האָט די מלחמה געמאַכט אַן ענד.

די מערדערישע דייטשע עמלקים האָבן זיך אַראָפּגעלאָזט ווי די רויב־פויגל אויף מיין רואיק שטעטעלע און מיט די בעסטיאַלישסטע גרויזאַמקייטן עס פאַרניכטעט און פאַרווויסט — געפיניקט, געברענט און געבראָטן, באַגראָבן לעבעדיקערהייט פשוטע, ערלעכע, פרומע יידן און יידענעס — יונג און אַלט, פון צאַפּלדיקע נפשלעך אין די וויגן ביז די זקנים מופלגים און זקנות.

פאַרשטומט און פאַראומערט איז געבליבן ס׳שטעטל. ס׳זיינען געבליבן שטיין די הייזער און הייזקעס, אָבער אין זיי וואוינען משפחות פאַליאַקן, וואָס האָבן פאַרנומען יידיש האָב און גוטס, אויסגעהאָרעוועט אין משך פון דורות דורך יידישע שפאָרזאַמקייט, אָפּגעהיטקייט און צניעות. אויף די געסלעך שפּילן זיך יאַנקעס, מאַטשקעס און וואויטקעס. ניטאָ מער די קהלה־קדושה. אויסגעריסן געוואָרן איז דאָס שטעטל פון מיין האָרץ. אַ ספר זכרון וועט נאָר בלייבן פאַר צוקונפטיקע געגנראַציעס — און גאָרנישט מער!

אהרן דיאמאנד

קאָלבושאָוו אַ מקום חסידות

קאָלבושאָוו איז געווען אַ חסידיש שטעטל. דער חסידישער לבוש און חסידישער ניגון זיינען געווען אַ טייל פון דער שטעטלדיקער לאָנדשאַפט. אַפילו אין דער שול און אין דעם בעל־מלאכישן חרוצים־שטיבל האָט מען געדאַוונט נוסח ספרד.

ווי די באַווענגונג אין אַלגעמיין, האָט חסידות אין אונזער שטעטל דורכגעמאַכט איר אויפשטייג, אַנטוויקלונג און ירידה.

דעם יסוד פאַר חסידות אין קאָלבושאָוו האָט געלייגט דער גאון און צדיק ר׳ אברהם יהושע העשעל זצ״ל, באַקאַנט אין דער חסידישער וועלט ווי דער אַפּטער רב אָדער נאָכן נאָמען פון זיין ספר, „אוהב ישראל״, וואָס האָט דאָ פאַרנומען דאָס כסא הרבנות.

ווען דער אַפּטער איז אָנגעקומען קיין קאָלבושאָוו האָט ער אַפּנים דאַרט ניט אָנגענטראָפן קיין גרויסע לומדות. וועגן דעם קאָן עדות זאָגן אָט־די לעגענדע: ס׳וואָלט דערציילט, אַז בעתן אויפנעמען אים פאַר רב האָט דער דעמאָלטיקער ראש הקהל, ווילנדיק אויספרובירן זיין לומדות, אים געפרעגט אַ קשיא „פון וואָנען איז עס געדרונגען, אַז שמעון איז געבוירן געוואָרן אין מיטוואָך?״ האָט זיך דער רב כהרף עין געכאַפּט אויפן „שאַרפזין״ פונעם פרעגער און מיט אַ שמייכל געענטפערט: „עס שטייט דאָך ׳שמעון ומיטבח לצדיקים׳ (משען ומבטח לצדיקים)״...

אַ דאַנק דער גרויסער פאָפולאַריטעט פון דעם אוהב־ישראל, איז קאָל־בושאָוו געוואָרן אַן אָרט וואו עס זיינען געקומען יעדן טאָג חסידים צום רבין. עס זיינען געקומען אַזעלכע חסידים ווי דער רבי ר׳ נפתלי פון ראָפשיץ, ר׳ הערש־מלך פון דינאָוו און אַנדערע. די אָפּטע באַזוכן פון חסידים האָבן געגעבן דעם שטויס צו דער אַנטוויקלונג פון חסידות אויך אין שטאָט.

דעם אַפּטערס „דירות״ זיינען געווען אויף דעם אָרט פון שפּעטערן גרויסן בית־המדרש. עס איז געווען דערפאַר, אַז די „געהויבענע״ חסידים האָבן זיך אויסגעווײַלט דעם קליינעם בית־המדרש ווי זייער אָרט צום לערנען און צום דאַוונען. געבליבן אַ ירושה איז אויך פון אַפּטער די מקווה. וועג געדענקט עס ניט די „קאַלטע מקווה״? דאָס וואַסער איז דאַרט געווען אַזוי שנידיק־קאַלט און נאָך אַ שוויץ — אַ מחיה... אין די גרויסע היצן און במשך די „דריי וואָכן״, וועלן מען פלעגט נישט גיין צום טיך שווימען, איז מען אַוועק און זיך אָפּגעקילט אין דער מקווה. פילע רבנים און צדיקים פלעגן קומען קיין קאָלבושאָוו, מיט דער כוונה זיך צו טובלען אין אַפּטערס מקוה. אַן

אינטערעסאַנטער געדענק־צייכן פון אַפּטער איז געווען די גרויסע פאַן פון טיף־בלוי קאָליר מיט אַ זילבערנעם מגן־דוד. אַ גאַנץ יאָר איז די פאַן געשטאַנען צוזאַמען מיט דער שטאַטישער חופּה אין אַ ווינקל אין שול, לעבן דער שאַנק מיט די פּסולע ספרי־תורה. בלויז איינמאָל אין יאָר — שמחת תורה — איז די פאַן באַנוצט געוואָרן; שמחת תורה ביינאַכט — אַזוי איז געווען דער מנהג — פלעגט מען דעם רב פירן מיט געזאַנג אין שול אַריין און די פאַן איז געטראָגן געוואָרן אין שפּיץ פון דער פּראָצעסיע, און דאַן אין שול איז די פאַן געטראָגן געוואָרן דורכן שמש אין פראָנט פון די הקפות, מיט אַ ברענענדיק ליכט אין דער הויך.

עס איז כדאי צו פאַרצייכענען די געשיכטע מיטן שמש: איינמאָל איז דער רב געזעסן אין זיין בית־המדרש פאַרזונקען אין מחשבות און מיט גרויסע ביטערע טרערן געקלאָגט אויף זיינע חטאים, ממש עד כלות הנפש. דער שמש, צוזעענדיק די פאַרצווייפלונג פון רב, האָט אַ געשריי געטאָן: „רבי, איר זייט גאָרנישט אַזאַ 'חוטא', באַרואיקט אייך, עס זיינען פאַראַן גרעסערע חוטאים פון אייך און יאָקאָש לעבן זיי...“ דער רב איז אַביסל מונטער געוואָרן פון די טרייסט־וואָרטער פון שמש און אים דערפאָר געגעבן אַ ברכה, ווי דער שמש האָט זיך אַליין געוואונטשן, אַז די שמשות זאָל ביי אים בלייבן לדור דורות... און מיט רעכט האָט זיך גרשלי שמש געגרויסט, אַז ער איז זיכער מיט זיין שמשות, ווי דער רב מיט זיין רבנות, פאַרלאָזנדיק זיך אויף דער ברכה וואָס זיין זיידע האָט באַקומען פון אַפּטער רב.

וועג דער גרויסער צדיק איז אַוועק קיין אַפּט, האָט ער איבערגעגעבן די קאָלבושאָווער שטעלע צו זיין זון ר' יצחק מאיר זצ"ל, וועלכער האָט פאָרגעזעצט די טראַדיציע פון זיין גרויסן פאָטער און אַלץ מער געגעבן דעם שטעטל אַ חסידישן כאַראַקטער. פון ר' יצחק מאירס צייטן איז געבליבן אין שטעטל אַ שיינער אָנדענק, דער פּנקס פון דער חברה קדישא. דער פּנקס פלעגט זיך געפינען ביי די גבאים פון דער חברה. עס איז דאָרט געווען פאַרשריבן, אַז ר' יצחק מאיר איז געווען דער גרינדער פון דער חברה און זיך איינגעקויפט ווי דער ערשטער מיטגליד. די תקנות פון דער חברה זיינען געווען זייער אינטערעסאַנט. די גבאים פון דער חברה האָבן באַקומען ברייטע פולמאַכטן און קאָמפּעטענצן אין אַלע פראַגן צו טאָן „ככל הישר בעיניהם“ און מיט דעם געלט מעגן זיי טאָן „כאדם העושה בתוך שלו“ און עס שטייט דאָרט כהאי לישנא: „ולהיות שעושים הם חסד של אמת אין לנו רשות להרהר אחריהם“, וואָס האָט געמיינט, אַז אַזוי ווי די חברה־קדישא־לייט טוען אַזאַ גאָר וויכטיקע מצווה, האָט קיינער נישט קיין רעכט אַפּילו נאָכצוטראַכטן וועגן דעם וואָס זיי טוען.

ר׳ יצחק מאיר איז נישט לאנג געווען רב אין קאלבושאוו. ער האט איבערגענומען אן אנדער רבנות־שטעלע (דאכט זיך אין זמיגראד) און אויף זיין ארט איז אויפגענומען געווארן ר׳ יחיאל׳יש ע״ה, א זון פון ר׳ אשר פון ראפשיץ. אין יענער צייט איז קאלבושאוו געשטאנען אונטער דער השפעה פון ראפשיצער חסידות. עס קומען אויפן זכרון די חדר־מעשות וועגן די שדים און רוחות, וועלכע זיינען א לאנגע צייט איבערדערציילט געווארן אין קאל־בושאוו און אומגעבונג און געווארפן א שרעק אויף דער באפעלקערונג, ביז דער ראפשיצער רבי האט זיי פארטריבן אין אלע פוסטע וועלדער און וויסטע מדברות...

אין די צייטן פון ר׳ יחיאל׳שעס רבנות האט חסידות אין שטעטל דערגרייכט דעם קולמינאציע־פונקט און איז פארוואנדלט געווארן אין א פאלקס־באוועגונג. סוחרים, בעלי־מלאכות, לומדים — אלע זיינען געווארן חסידים. „יאסעלע דעם רב׳ס״ — אזוי האט מען אים געפופן צוליב דעם וואס ער איז אמאל געווען שמש ביי ר׳ יחיאלשען — פלעגט דערציילן, אז אויף ימים נוראים איז בדוחק געווען מנין אין שול מחמת די גרויסע מערהייט פון שטעטל איז געפארן קיין ראפשיץ, סאנדז אדער דזשיקעוו און שפעטער ראז־וואדאוו און שיניעווע צו די רביים, וואס האבן געלעבט און געווירקט אין יע־נער תקופה. נאך דער פטירה פון ר׳ יחיאלישן, איז אויפגענומען געווארן ווי רב זיין איידעם ר׳ אברהם אהרן זצ״ל, א זון פון סיגעטער רב, דער בעל „טוב לב״; דער זון ר׳ יחיאלישעס׳, ר׳ אשרל, איז געווען נאך דעמאלט צו יונג איבערצונעמען דאס רבנות. דאס איז געווען דער אנהייב פון דער באַ־קאנטער רבנות מחלוקה, וואס איז אנגעגאנגען פאר יארן. די חסידישע וועלט האט זיך צעטיילט אין צווי פיינדלעכע לאגערן. ראזוואדאווער־שיניאווער חסידים האבן געשטיצט דעם רב, די דזשיקאווער — ר׳ אשר׳לען. די קעגנ־זייטיקע בלבולים און זלזולים האבן אפגעשוואכט דעם אנזען פון חסידות.

נאך דער ערשטער וועלט־מלחמה, בעת וועלכער עס זיינען נפטר גע־ווארן די רביים פון דזשיקעוו, ראזוואדאוו און פלאנטש, איז דאס חסידות גע־ווארן שוואכער און נאר א געקליבענער עולם איז געפארן צום רבין. געבליבן זיינען אין דער חסידישער מחנה אקטיווע און פאסיווע חסידים. די אקטי־וויסטן האבן אנגעהאלטן זייערע נסיעות אויף יום־טוב, זיינען געווען גרייט אויף יעדן רוף צו קומען אויף שבת, וועלן דער רבי האט באזוכט א שכנותדיק שטעטל און האבן בכלל מיט זיך פארגעשטעלט דעם מאבילן אוואנגארד פון חסידות. די פאסיווע חסידים זיינען באשטאנען פון אן עלעמענט באקוועמע מענטשן, וואס האבן זיך ניט געוואלט פלאגן אין דער פרעמד. זייער חסידות איז באשטאנען אין דעם, אז וועלן דער רבי איז געקומען אויף א באזוך אין

שטעטל, זיינען זיי דאָנערשטיק געגאַנגען „שלום נעמען" און דערביי פאָר־שטעלן זייער „יחוד", שבת „שטעלן משקה" ביים טיש און זונטיק, אָדער דינסטיק נאָכן ירידּ, אָפּגעבן אַ קוויטל מיט אַ פּדיון. אין די לעצטע יאָרן איז קאַלבושאָוו סטאַביל באַזוכט געוואָרן פון די ראָזוואַדאָוער קינדער: ר׳ אפרימ׳ל, ר׳ מנשה׳לע און ר׳ שלמה׳לע; די פּלאָנטשער: ר׳ דודל — פּשעצלאָוער רב און רב אליעזר — גראָדזיקער רב. דער דזשיקאָוער רב ר׳ אַלטער, דער מאַדינער רב ר׳ בן־ציון און דער סטיטשינער רב ר׳ יצחק׳ל. דער סטיטשינער איז געווען אַ זקן און האָט מיט זיך פאָרגעשטעלט דאָס חסידות פון אַ פּריערדיקן דור; גאָר לעצטנס פלעגט אויך דער קאַלישיצער רב, אַ שיינעוואָר אייניקל — באַזוכן דאָס שטעטל.

די דערמאָנטע רביים האָבן יעדער געהאַט זיינע אקטיווע אָנהענגער און נאָכפּאָלגער. פאַרן באַזוכן דאָס שטעטל האָט זיך דער רבי קודם־כל פאָר־שטעלט מיט זיין „אַקטיוו", כדי פאָרצובריידּ פאָר אים אַ בכבודיקע דירה אין אָנגרייטן אַ שבת כיד המלך. מיטן אָנקומען פון רבין האָט דאָס שטעטל באַקומען אַ יום־טובדיקן אויסזען. „קינד און קייט" זיינען געלאָפן שלום געבן און הערן אַ יידיש וואָרט. פרייטיק צונאַכטס איז דאָס גרויסע בית־המדרש געווען געפאַקט בלויז פון היימישן עולם; ווער שמועסט, אַז עס איז געקומען אַן עולם פון דער פרעמד: דער רבי פלעגט דאַוונען מנחה פאַרן עמוד, געזאָגט די „שמונה עשרה"; יעדער רבי האָט געדאַוונט מיט זיין נוסח. דער עולם האָט זיך צוגעהערט און נאָכגעזאָגט פרום; „ברוך הוא וברוך שמו — אמן".

„מקבל שבת זיין" פלעגט אַ גוטער בעל תפילה, געזונגען אַ שיינעם ניגון פאָר „לכה דודי". ווען עס איז געקומען צו „לא תבושו", האָט ער אָפּט אויסגעזונגען אַ „פריילעכס", וואָס ווערט אַ פּאָר מאָל איבערגעחזרט ביי „בואי בשלום". דער געזאַנג גייט באַלד איבער אין אַ התלהבותדיקן צונויפגוס פון קולות פון דער גאַנצער חסידים־מאַסע: „מזמור שיר ליום השבת... צדיק כתמר יפרח..." עס איז דער קאַמף פון דער הייליקייט פון שבת אַנטקעגן דער רשעות פון דער וועלט און דער ענדלעכער טריומף פון קדושה אונטער דער פירערשאַפט פונעם צדיק, פונעם רבי'ן...

נאָכן דאַוונען מעריב פאַרגרעסערט זיך דער עולם. עס קומען אַריין די מתפּללים פון שול. די „חרוצים" פון קליינעם בית־המדרש, שטופן זיך ביים אַריינגאַנג אָדער קוקן אַריין דורך די פענצטער — געקומען הערן דעם רבינס „שלום עליכם" און קידוש. דער רבי זינגט „שלום עליכם" מיטן ניגון פון זיינע אבות הקדושים, זאָגט מיט גרויס דביקות יעדע תפילה, זינגט „אשת חיל" באַגלייט פון כאָר פון חסידים. ווינטשנדיק „גוט שבת" גייט זיך דער

עולם פונאַנדער צו פראַווען די שבת סעודה און שפעטער צוריקצוקומען צום רבינס טיש אין בית־המדרש.

דעם רבינס טיש שטעלט מיט זיך פאָר אַ פראַכטפול בילד. די שיטה פון בעל שם טוב, אַז מען קאָן דינען דעם באַשעפער מיט שמחה, קומט דאָ צום אויסדרוק. דער רבי טיילט אויס „שיריים", זאָגט תורה פון דער סדרה פון דער וואָך. די מקורבים זינגען זמירות. נאָכן בענטשן לאָזט מען זיך אין אַ ריקוד. דער רבי ווערט דאַן באַגלייט מיט געזאַנג צו זיין וואוינונג. באַזונדערס איינדרוקספול פלעגט זיין דער „שלש סעודות", וואו עס האָט זיך געפילט די שטימונג פון „רעוא דרעוא", איבערהויפט ווען דער עולם האָט פאַרענדיקט דעם „מבואו מאדום" געזאַנג און ביי די ווערטער „נמליכו וניחדו" געווארט מיט שפּאַנונג, אַז דער רבי זאָל אָנפאַנגען זאָגן „ד' מלך".

מוצאי שבת, נאָך הבדלה, האָט מען דעם רבין געפירט אַהיים מיט געזאַנג. אין אַלע פענצטער אויפן וועג האָבן געברענט ליכט לכבוד דעם צדיק.

פון זונטיק אָן, יעדן טאָג נאָך מעריב, פלעגט מען קומען זיך „פּראַווען" צום רבין. מ׳סודע׳עט זיך מיט דעם קוויטל־שרייבער, מען רעדט זיך אַרונטער פון האַרצן, מ׳הייסט פאַרשרייבן אַלץ, וואָס איינעם דריקט, וואָס וועמען קוועלט. אַרויסגייענדיק פון רבין ווינטשט מען אָפּ „זאָלסט האָבן אַלעס גוטעס געראָטן". ווי זאָגן די חז״ל: „דער צדיק איז גוזר און הקב״ה איז מקיים"...

אַזוי האָט חסידות געווירקט אין קאָלבושאָוו. ס׳האָט געבראכט ליכט און גלויבן, האָפענונג און שמחה אין די פאַראומערטע וואָכעדיקייט פון דעם געריידפטן יידישן עולם.



דער דושיקעווער רבי ר׳ אלטער ז״ל אויף אַ באַזוך אין קאָלבושאָוו



דער סטיטשינער רבי ר׳ יצחק׳ל ז״ל אין דער באַגלייטונג פון זיינע מקורבים

קאַלבושאָווער ניגון

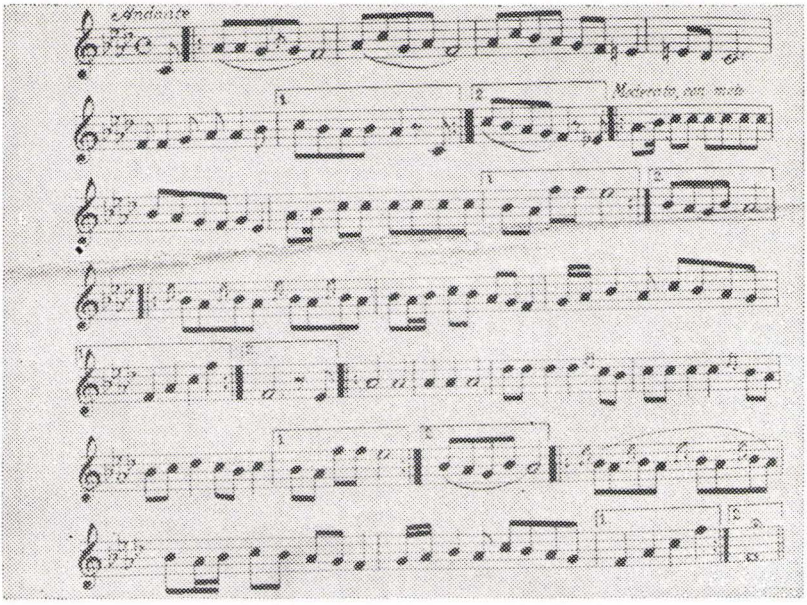

דעם דאָזיקן חסידישן ניגון, באַצייכנט ווי דער קאַלבושאָווער ניגון, האָט פּאַרנאַטירט דער באַרימטער חזן יהושע ווייסער אין זיין ספר „עבודת החזן״ (חלק ראשון) ז׳ 158. חזן ווייסער האָט אים אויפגענומען פון אהרן־צבי גרינבערג.

אַ גאַס אַזאַ . . .

צו מערב־זייט פון מאַרק, וואָס איז געווען דער צענטער פון שטאָט, האָט זיך אָנגעהויבן די גאַס אויף וועלכער מיר האָבן געוואוינט. די גאַס איז געווען באַקאַנט מיט דריי נעמען: „די העררן גאַס", אַ זכר פון די צייטן וועז אונדזער שטעטל איז געווען אַ באַשטאַנדטייל פון עסטרייך; מען האָט זי אויך גערופן „פאנסקא גאַס", אַ פּוילישער נוסח פון איר דייטשן נאָמען; און לסוף האָט מען זי געקענט ווי „די 3־טער מאי גאַס", וואָס מען האָט זי אַזוי אָנגערופן אין אויפגעריכטן פּוילן לכבוד דער פּוילישער קאָנסטיטוציע פון יאָר 1793. זייענדיק טאַקע בגילופין נאָך דער גרויסער שמחה פון דערמאָנען די קאָנסטיטוציע, האָבן די פּאָלאקן געמאַכט אַ פּאָגראָם אויף יידן דעם זעקסטן מאי, באַלד אין ערשטן יאָר פון זייער זעלבסשטענדיקייט.

די גאַס האָט זיך פאַרעכנט ווי איינע פון די סאַמע וויכטיקסטע גאַסן אין שטעטל. די וויכטיקייט פון דער גאַס איז באַשטאַנען קודם־כל אין דעם, וואָס אויף איר זיינען געשטאַנען אַ ריי געביידעס פון געזעלשאַפטלעכע אינסטיטוציעס; אין אָט דער גאַס איז געשטאַנען די מיידל־שול און דער איינציקער קינאָ־טעאַטער אין שטעטל און נאָך סתם שיינע גויישע הייזער. די סטאראָסטווע, דער צענטראַלער אַדמיניסטראַטיוועָר נערוו פון גאַנצן קרייז איז געווען אויף אונדזער גאַס. דער דאָזיקער אַמט האָט זיך געפונען אין דעם הויז פון שלמה זאָנטאג, וואָס אין יענער צייט האָט עס אים געגעבן כבוד און דער עיקר — פּרנסה. ערשט שפּעטער איז אָט דער אַמט אַריבער־ געפירט געוואָרן אין אַ נייעם שיינעם בנין, וואָס האָט אויך צוגעגעבן חן און וואָג דער גאַס. כידוע, איז די סטאראָסטווע געווען די לאַנגע האַנט פון דער רעגירונג אין וואַרשע און פון דער וואָיעוואָדשאַפט. זי האָט אויסגעשפּרייט איר מאַכט איבער דער שטאָט און אירע איינוואוינער, יידן און פּאָלאקן, אויך איבער די אַנדערע שכנותדיקע שטעטלעך און דערפער, וואָס האָבן זיך געפונען אַרום. די גאַס האָט דעריבער תמיד וויבירט מיט מענטשן, וואָס פלעגן קומען אַהער צו דערליידיקן כלערליי ענינים, וואָס האָבן געהאַט צו טאָן מיטן ציבור אָדער מיטן יחיד. גאַנץ אָפט פלעגן קומען יידן פון די אַרומיקע שטעטלעך

אפצושרייען אַ גזרה, אַ פאַראַרדנונג, אדער אויסגלייכן אַ לאָקאַלן אדער קהילהשן סכסוך. אַלץ האָט געמוזט אָנקומען צו דער סטאראָסטוו; אזעלכע זאכן ווי אַ פאַספאָרט אַרויסצונעמען אדער באַצאָלן געוויסע שטראָפן — איז מען געגאַנגען אהער.

דער צווייטער וויכטיקער בנין אין גאַס איז געווען דאָס הויז פון „סאָקאָל". דער „סאָקאָל" איז געווען אַן אָרגאַניזאַציע פון די היפער־פאַטריאָטישע פאַלאקן, על־פי־רוב הוליאַקעס, פיאַניצעס, כלוימערשט פריצים. אין אָט דער געביידע פלעגן זיך פאַרזאַמלען די פוילישע בויאַנעס. דאָרט פלעגן מושטרירן די פרייוויליקע סאָלדאַטן, וואָס האָבן ליב געהאַט די דאָזיקע זעלנערישע מלאכה און געווען גרייט זיך צו שטעלן, אויב מען וועט זיי דאַרפן. מיר, יידישע קינדער, פלעגן מורא האָבן פאַרבייצוגיין דאָרט, כדי איינער פון די וואוילע יונגען, אדער הינט, זאָלן זיך ניט לאָזן וואוילגיין איבער אונדז. אַלע אָפיציעלע פאַראַדן, וואָס די לאָקאַלע אינסטאַנצן פלעגן איינאָרדנען, רעליגיעזע אדער נאַציאָנאַלע, (ניט חלילה קיין יידישע), פלעגן שטענדיק זיך פאַרענדיקן אין הויף פון דער „סאָקאָל" געביידע אדער אינעווייניק אין זאָל. אוי, וויפל אַנטיסעמיטישע דרשות האָט מען פון דאָרט געליפערט! אפילו ווען מיר, ווי שול־קינדער, פלעגן זיך מיטבאַטייליקן אין די פייערונגען אין צוזאַמענהאַנג מיט דעם דריטן מאַי־פאַראַד, האָבן מיר זיך געפילט ווי אומגעבעטענע געסט אויף אַ פרעמדער חתונה... די קליינע הערצעלעך פלעגן ווייַ טאָן פון צער.

אין מיטן דער לאַנגער און וויכטיקער גאַס, האָט זיך געפונען אונדזער איין־שטאָקיקער, מיט שינדלען און פאַפע באַדעקטער „וואָלקן־קראַצער". געווען אין דעם הויז דריי באַקווועמע דירות: מיין באָבע חיה־שרה האָט פאַרנומען איין חדר, ד׳ על ד׳; אין דעם צימער איז געווען די קיך, דער שלאָף־צימער, דער אויפנאַמס־צימער און דאָ האָט מיין באָבע אויך געפירט איר זאָלץ־געשעפט. אין פראָנט האָט געוואוינט מיין פעטער שמואל און מומע ריבטשע מיט אירע אָכט קינדער. זיי האָבן פאַרנומען צוויי חדרים. דאָן האָט זיך גע־צויגן אַ קאָרידאָר, וואָס האָט אָפגעטיילט אונדזער דירה פון די אַנדערע. מיינע עלטערן מיט זעקס קינדער האָבן אויך באַוואוינט צוויי חדרים. אַזוי האָבן געלעבט אין ענגשאַפט און קרובהשאַפט יידישע משפחות. ס׳איז קיינעם ניט געווען ענג. מען האָט אפילו געלאַכט, געזונגען און אינאיינעם געהאָפט אויף אַ בעסרן מאָרגן.

כ׳וויס נישט צי דאָס הויז איז געבליבן נאָכן חורבן, אָבער די איינ־

וואוינער, וואָס האָבן דאָרט פאַרברענגט — בלויז איינצעלנע פון זיי האָבן איבערגעלעבט דעם חורבן:

פון מיין פעטער שמואל׳ס משפּחה האָט זיך קיינער ניט געראַטעוועט אַחוץ צוויי טעכטער: אסתר, וואָס האָט נאָך מיט יאָרן צוריק עמיגרירט קיין קיין בראזיל און חנה׳לע, וואָס האָט עולה געווען קיין ארץ ישראל.

מיין משפּחה האָט אַביסל בעסער אָפּגעשניטן. אַדאַנק דעם דראַנג פון שיבת ציון, וואָס האָט שוין מיט יאָרן צוריק דורכגעדרונגען אונדזער הויז, האָבן זיך געראַטעוועט: מיין שוועסטער חנה, נ״ע, און איר צו לאַנגע יאָר — מיין שוועסטער רבקה, היינט שלמון אין גבעתיים; מיין ברודער פּתחיה אין רמת גן; מיין ברודער יצחק אין חיפה; און איך — אין באָסטאָן.

די לאַנדסלייט געדענקען מיין באָבע חיה־שרה הויפּטזעכלעך צוליב איר אמתדיק כשרע זאַלץ. זיי געדענקען אויך די פּולע מאָס וואָס זי פלעגט געבן און ווי ביליג זי פלעגט איר סחורה פאַרקויפן. פרומע יידענעס פון דעם צווייטן עק שטאָט, פלעגן קומען קויפן די גראָבע זאַלץ, כדי אויס־צוזאַלצן און כשר מאַכן פלייש. נאָר ביי איר האָבן זיי עס אַיינגעהאַנדלט, בפרט פאַר פּסח. אַזוי ווי אין דעם געשעפט האָט זיך נישט געפונען קיין שום חמץ, איז במילא קיין חשד ניט געווען. און זי — די באָבע — אין איר תמימות, פלעגט טאַקע שטאָלץ זיין וואָס זי האָט פאַרזאָרגט די יידן מיט כשרע זאַלץ. שטענדיק נאָכן אָפּוועגן פלעגט זי צוואַרפן אַ גאָרשטש מיט זאַלץ, צו זיין זיכער, אַז זי גיט אַ גוטע וואָג. אַן ערלעכע און אָפּגעהיטענע יידענע געווען די באָבע מיינע, מיט קליינע הצטרכותן; זי האָט אָפּגעהיט אַלע תעניתים. קיין טענות צום רבונו־של־עולם האָט זי קיינמאָל ניט געהאַט. געלעבט מיט׳ן סידור, מיט׳ן טייטש־חומש. געוואַרט אויפן שבת און געהאָפּט אויפן יום־טוב. איר וואָך האָט געהאַט צוויי סטאַנציעס. די ערשטע סטאַנציע איז געווען דינסטיק, דער יריד, וואָס האָט געמיינט מער פּדיון. זי איז געווען גרייט פאַרן אָנקום פון די פּויערים פון די אַרומיקע דערפער, וואָס פלעגן אַיינקויפן זאַלץ פאַר זייער געברויך. געווען איז עס אַ געזעץ אַיינצוקויפן אַן עוף און אַנדערע קלייניקייטן פאַר שבת — און אַראָפּ אַן עול פון קאָפּ. דער עיקר איז דאָך סוף־כל־סוף דער הייליקער שבת. און אַז די סעודת שבת איז שוין געווען פאַרזיכערט, האָט זי לייכטער אָפּגעאָטעמט. די צווייטע סטאַנציע איז טאַקע געווען דער ליבער שבת אַליין. אַ גאַנצע אונטערנעמונג האָט מיט זיך פאַרגעשטעלט דאָס גיין אין שול אַריין דאָוונען, און טאַקע אסך דאָוונען און ניט דורכלאָזן די מינדסטע תחינה. וויינען האָט זי, נעבעך, ניט

געקענט. אַזאַ נאַטור. אין אַ מאַמענט, וועלן געפילן האָבן זיך אָנגעזאַמלט, פלעגט איר אונטערשטע גאַמבע זיך אָנהייבן שאָקלען. אין דער ווייבערישער שול פון קליינעם בית המדרש, דאָרט האָט זי געהאַט אַ שטאָט. דאָרט איז געווען איר וועלט. דאָרט האָט זי געפונען די דערגענצונג פאַר דער גרויער וואָכע־דיקייט. ס׳פלעגט טרעפן, וועלן דער בעל־תפילה האָט געהאַט אַ שוואַכע שטימע און זי האָט נישט דערהערט וואו מען האַלט אין דאַוונען, דאַן איז איר שבת געווען אַ פאַרשטערטער. זי האָט זיך פשוט מצער געווען פון דעם און מיט אַ היפש ביסל כעס פלעגט זי באַשיטן דעם בעל־תפילה מיט דעליקאַטע קללות, מיט אָנצוהערענישן ווי: „אין בעט זאָל ער דאַוונען", „געהערט א בעל־תפילה? צו שבת מברכין לאָזט מען צו צום עמוד אַזאַ שטומען חזן?... שנעל אָפגעפאַרטיקט מיטן עסן, האָט זי אירע שכנים דערציילט וואָס אויף איר ביטער האָרץ. דאַן איז זי אַריבערגעלאָפן צו מיין צווייטער באָבע, חוה ליידנער אן אויך פאַר איר אויסגעגאָסן איר ביטערע אָנטוישונג. אַזאַ תמימות איז גאָר היינט נישט צום באַגרייפן. פרייטיק נאָכמיטאָג פלעגט זי שוין אַרויסקוקן צי געשעלע דער שמש קלאַפט שוין אין שול אַריין און אויב ער האָט זיך אַביסל פאַרשפעטיקט, פלעגט זי אים קיין ברכות שוין נישט געבן...

האָרט פאַרן געוועלב, אין פראָנט, איז געשטאַנען אַ באַנק, איר שטענדיקער זיץ־פלאַץ, אַ מין פערמאנענטער אָבסערוויר־פונקט, פון וועלכן זי האָט אָנגעקוקט אַלע וואָס זיינען פאַרביגעגאַנגען; באַזונדערס זומער־צייט. זי פלעגט זיין באַקאַנט מיט פיל קריסטלעכע באַמטע; גערעדט האָט זי דעם פאָליציי־אינספעקטאָר. ער פלעגט קאָנטראָלירן די פאַטענטן, געהיטן מען זאָל, חלילה, אָביסל וואָסער ניט אויסגיסן אין פראָנט פון די הייזער, אַראָפ־ריניקן דעם שניי, פלעגט זי אים באַגריסן מיט אַ הויכן „גוט מאָרגן". דער בריוו־טרעגער, מארקעוויטש אָדער גודזינסקי, וואָס מיר פלעגן זיי רופן די גלות־אָנפירער, וויל דער גוטער גורל פון אַ יידן איז דאָך געווען אָפהענגיק פון אַ גוטן בריוו פון ערגעץ־וואו און בפרט פון אַמעריקע, האָבן געגאָסן פון אירע סימפאַטיעס.

די באָבע פלעגט זיך שיין פאַרנייגן פאַרן וויצע־סטאראָסטע, שניצל. דער דאָזיקער שניצל האָט אויסגעזען ווי אַן אמתער אריסטאָקראַט: אַ הויכער, שיינער און אידעלער מענטש. זיין באַציאונג צו יידן איז דווקא געווען אַ גאַנץ ליבעראלע. מען האָט נאָכדערציילט אַן עפיזאָד וועגן אָט דעם קאַלבושאָווער דיגניטאר. ער פלעגט זיך מאָכן זיינע קליידער ביי מענדל שנייידער. ביי

מענדל שניידער איז שטענדיק געווען אַ שטוב מיט קינדער. אַלע, זיבן־אַכט — האָבן זיך תמיד אַרומגעפלאַנטערט אַרום די שטוביקע אין דער ענגער דירה פון צוויי צימערן, וואָס האָבן אויך געדינט ווי דער ווארשטאט. איז אַמאָל געקומען אָט דער שניצל מיט זיין פרוי אַנצומעסטן זיין נייעם מלבוש, צו זען צי עס פאַסט. רופט זיך אָפּ די פרוי שניצל צו איר מאַן: דאַכט זיך, אַז דער אַנצוג ליגט נישט ווי עס דאַרף זיין. מענדל, אַ שטילער מענטש, וואָס ווייס נישט קיין חכמות, גיט אַ מאַך כלאחר־יד מיט דער האַנט: וואָס פאַרשטייט אַ יידענע? „צאָ באבא וויע?" דער אַריסטאָקראַטישער שניצל האָט זיך נישט געמאַכט וויסן...

ניט ווייט פון מאַרק (אויפן ראָג פון דער סענדישעווער גאַס) האָט געוואוינט מענדל שפילמאַן, זיין פרוי געדענק איך ניט. איך געדענק אים נאָר ווי אַן אלמן. געוואוינט האָט ער מיט זיין אייניציקער טאָכטער רעכקע און אַן איידעם, וואָס איז געקומען פון קראָקע און וואָס פלעגט רעדן מיט אַ קראָקעווער אקצענט, אַ מלא וגדוש איז ער געווען, אַ פיינער לערנער, ממש אַ זיידענער יונגערמאַן. ער פלעגט לערנען מיטן עולם שבת נאָכמיטאָג אין גרויסן בית־המדרש חומש מיט רש"י. מענדל שפילמאַן אַליין איז געווען אַן אידעלער ייד, אַ כלל־טוער, געווען לאַנגע יאָרן ראש־הקהל, גבאי אין גרויסן בית־המדרש. כל ימיו פלעגט זיך אים די האָנט און שפּעטער אויך דער קאָפּ שאָקלען. דער מסחר זיינער איז געווען נאָפּט, לאָמפּן, קנויטן און הערינג. אוי, פלעג איך אים מקנא זיין אין מיינע קינדער־יאָרן מיט די גרויסע פעסער הערינג, שמאַלץ־הערינג וואָס ער האָט פאַרמאָגט. געווען דעמאָלט ביי אונדז שוועכע צייטן און פון אַ הערינג איז געוואָרן אַ פולע סעודה. אַזאַ דחקות איז שווער זיך היינט פאָרצושטעלן. אוי, וויפל מאָל האָט עס ביי אונדז ניט געקלעקט צו קויפן מער ווי אַ שטיקל הערינג. ער פלעגט מיט געדולד און אַיינזעעניש אונדז באַהאַנדלען. איך האָב אים דערפאָר אַלע מיינע יאָרן אָפּ־געגעבן כבוד. די לעצטע צייטן פאָר דער מלחמה, האָט ער קוים געמאַכט פרנסה.

כמעט אַ וואַנט־צו־אַ־וואַנט האָט געוואוינט נפתלי און בריינדל שיפער־מאן, אַן איידעם פון די יזראעלאָוויטשעס, נאָענטע שכנים אונדזערע פאָר יאָרן. די צוויי משפּחות האָבן זיך צווישן זיך גוט פאַרהאַלטן. זיי האָבן געהאַט צוויי קינדער: אַ טאָכטער מינדל און אַ בחור יאנקל. וואויל קינדער געווען. די לעצטע יאָרן זיינען געווען שווערע צייטן ביי זיי. דאָס רעדל האָט זיך איבערדרייט. ער איז אַמאָל געווען אַ מעל־הורטאָוויניק, גוט פאַרדינט און שיין

געלעבט. לסוף האָט ער געמוזט אויפגעבן זיין גרויס־סוחרישן וועג און טאָן דאָס וואָס אַלע קליינהענדלער פלעגן טאָן: בארגן דאָ און באַצאָלן דאָרט, און האָפן. די קינדער האָבן דערפון פיל געליטן, אָבער דער פאָטער האָט ניט געקאָנט העלפן, ניט זיי און ניט זיך אַליין. פשוט ניט געוועזן וואו און מיט וואָס זיך צו באַשעפטיקן. איך ווייס ניט צי עס האָט זיך ווער פון זיי גערַאָטעוועט.

ווייטער אַראָפּ־צו צו אונדז האָט געוואוינט יאנקל פינפער מיט זיין פרוי האָדעס, פריזירער. דאָס פּאָרל איז געוועזן קינדערלאָז. זיי האָבן געוואוינט שיין און געהאַט אַ שיינעם מאָדערנעם סאלאָן. שטרענג־רעליגיעזע יידן פלעגן אים אויסמיידן; זיי פלעגן געהערנער גיין צו זיין ברודער משה, אויך אַ פריזירער פון פאַך, וואָס האָט אָבער איבערגעלאָזט זיך אויף זיין געזיכט אַ שטיקל באָרד. צו אים פלעגן קומען די וואויל יונגען, די ציוניסטן, די פרייערע יונגע חברה, אַליין שוין סוחרים, וואָס קאָנען זיך דערלויבן קומען יעדן פרייטיק זיך ראַזירן. די רעליגיעזע אָבער קומען העכסטנס איין מאָל אַ חודש צו שערן די האָר. שטענדיק איז שוין געווען אַ סיבה פאַר ניט שערן צו אָפט: ספירה צייט, תעניתים אד״גל. יאנקל פלעגט זיך בחינם אָפּעסן דאָס האַרץ. ער און אויך זיין פרוי האָבן געהאַט אַלע כאַראַקטער־שטריכן פון קינדערלאָזע מענטשן. געווען זיינען זיי קאַרגע, פאַרמאָגט וויניק געדולד צו שכנישע קינדער, שטענדיק אויסערגעווינליך ריין, זייער סענסיטיוו, די מינדסטע זאַך איז געווען פאַר זיי אַן איבערלעבונג. ער פלעגט דאָוונען אין דעם שטיבל פון דער חברה יד־חרוצים. דאָרט פלעגט ער זיך פילן זייער באַ־קוועם. זיין מלאכה, פלעגט ער זאָגן, איז אַן איידעלערע ווי די שניידער׳ס, די סטאָלער׳ס און באַלעגאָלעס. ער פלעגט לייענען אַ צייטונג, אַ יידישע און אַ פוילישע; אָמאָל פלעגט ער קויפן מיט אַ שותף און ניט צו־גערן אויס־געליען זי צו אַ שכן, וואָס האָט זיך ניט געקאָנט עס דערלויבן צו קויפן. קיינער איז פון זיי ניט געבליבן, נעבעך.

אַ צווייטער נאָענטער שכן איז געווען משה ישכר עלבוים. ער האָט געוואוינט אין זיין אייגענער קאמעניצע. געווען איז עס אַ זייער שיין הויז. וועז די פאָליאקן האָבן אַרגאַניזירט אייגענע געשעפטן, די א״ג „קולקעס״, האָט זיך איין „קולקע״ געעפנט אין זיין הויז. געבליבן פון דער גאַנצער משפחה, דאָכט זיך איז אַ טאָכטער גיטל דאָ אין ניו־יאָרק און אַ זון, שמואליק אין חיפה. דער דאָזיקער שמואליק, וואָס האָט זיך גערַאָטעוועט על־פי־נס פון דעם חורבן, זייענדיק אין פראנקרייך, האָט זייער פיל גוטס געטאָן צו

אַ סך, וואָס זיינען ניצול געווארן. ער האָט געהאַט אַ גרויסן רעסטאָראַן אין פּאַריז. מיין פּעטער מלך, ע״ה, האָט מיר דערציילט, אַז ווען ער מיט זיינע בני־בית זיינען דורכגעפאָרן פּאַריז אויפן וועג קיין אַמעריקע, האָבן זיי באַזוכט שמואליק עלבוים. ער האָט גאָרנישט געוואוסט וואָס מיט זיי צו טאָן. און מקרב געווען האָט ער זיי און געגעבן צו פילן, ווי נאָנט ער פילט זיך מיט זיי.

אויף דער צווייטער זייט פון אונדזער הויז האָט געוואוינט די משפּחה פון יחיאל יזראעלאָוויטש; יחיאל טשעשער פלעגט מען אים רופן, ווייל ער האָט געשטאַמט פון דעם דאָרף טשעש. דאָס מסחר, דאָס הייסט, דאָס מילך־געשעפט איז געווען באַקאַנט אויפן ווייבס נאָמען — חנה דער מילכיקער. געווען איז עס אַ פיינע און אַ גרויסע משפּחה: זין, טעכטער, אייִדעמס, געקניפּט און געבונדן אייִנער פּאַרן צווייטן. דאָס הויז איז תמיד געווען פול מיט אייִניקלעך. דער עלטסטער זון, יאָסל, האָט לאַנג צוריק זיך געהאַט באַזעצט אין אַנטווערפּן. שפּעטער האָט זיך אַהין אַריבערגעצויגן אויך זיין ברודער שעיה. שעיה איז געווען מיין ברודער פּתחיה׳ס אַ חבר. דער יינגסטער איז געווען מרדכי. מרדכי איז שוין געווען פון אונדזער חברה. נאָך דעם ווי מען האָט אויפגעהערט לערנען אין בית המדרש, אַנגעהויבן זיך קליידן אַביסל מער מאָדערן, איז ער געוואָרן אַ חבר אין „הנוער הציוני״, אַלגעמיינע ציוניסטישע יוגנט אָרגאַניזאַציע און געחלומט ווי אַלע אַנדערע, אָבער, ליידער, גאָרנישט דערחלומט. דאָכט זיך, אַז די צוויי אין אַנטווערפּן האָבן זיך יאָ געראַטעוועט. מיר האָבן זיך זייער פריינטלעך פאַרהאַלטן מיט דער גאַנצער משפּחה, אסך צו פאַרדאַנקען מיין קלוגער און אידעלער מאַמען, ע״ה, וואָס האָט בטבע יעדן אייִנעם דן געווען לכף זכות און האָט געקאָנט די חכמה פון לעבן — פאַרציטן... שטילערהייט פלעגט זי מיין מאַמע מקנא זיין און דאָס נאָר מיט אין זאָך — זיי האָבן חתונה געמאַכט די טעכטער אין דער היים, און מיין מוטער האָט דאָס ניט זוכה געווען. אַלע מיינע שוועסטער האָבן חתונה געהאַט אין ישראל און ווען זי האָט ענדלעך זוכה געווען צו פירן מיין יינגסטע שוועסטער מאנקע צו דער חופּה, איז עס שוין געווען כמעט אַ שוואַרצע חופּה — דער חורבן האָט שוין געבושעוועט און מיין שוועסטער האָט חתונה געהאַט אין געטאָ מיט יודל געווירץ, שמחה געווירץ׳ס יינגסטער זון. זיי האָבן שוין געהאַט אַ קינד פון קרוב אַ יאָר, האָבן עס די רשעים דערשאָסן אין געגנוואַרט פון דער מוטער.

יודל איז געווען אַ פּאַיקער בחור, אַ גוטער בעל מלאכה און אַן אייבערגעבענער מאָן. פון די בריוו וואָס איך האָב דערהאַלטן, האָב איך

געזען אַז זיי זיינען געווען ביידע גליקלעך איינער מיטן צווייטן. פון די צענזורירטע בריוו האָב איך אויסגעפונען, אַז זיי האָבן זיך געקאָנט ראַטעווען און אַריבער אויף דער רוסישער זייט, זיי האָבן זיך אָבער געהאַלטן מיט מיינע עלטערן, און וועגן מיטנעמען די עלטערן איז געווען אוממעגלעך צו ריידן.

אַזוי זיינען זיי אַלע אומגעקומען. דער טאַטע מיינער האָט געאַרבעט אין טארטאק ביז תמוז 1942; דאָס איז געוועזן לויט מיינע לעצטע ידיעות די צייט ווען מען האָט אויסגעליידיקט די געטאָ און אָפּגעשיקט דעם גאַנצן טראַנספּאָרט קיין אוישוויץ. אַזוי, אַז איך האָב קובע געווען אַ יאָרצייט כ״א בתמוז — נאָך מיין טאַטן, שוועסטער און יודל׳ען. די מאַמע, זעט אויס, האָט דעם זכות געהאַט צו קומען צו קבורה אויפן קאָלבושאָווער בית־עולם י״ז בתשרי, 1940.

ניט ווייט פון אונדז, אין דעם הויז פון די ראָטשטיינס, האָט געוואוינט אַ פּשוטע אָבער אַן אינטערעסאַנטע משפּחה פון הערש שרייפעלד, מיט דעם צו־נאָמען „אומגליק״, וואָס זי האָט מיטגעבראַכט פון איר געבורטשטאָט מעלעץ. ער איז געווען אַ דאַמסקער שניידער, געהאַט שטענדיק פינף־זעקס געזעלן (שיקסעס). געווען איז ער פול מיט געזאַנג. עס פלעגט אַמאָל אויספעלן אויף שבת, אָבער געזונגען האָט ער. די זין זיינע, יהושע׳לע, יאָסל, שמואל און מענדל, האָבן געאַרבעט טאַנדעצקע שניידעריי — גענייט פאַר די קליידער־סוחרים. די מאַמע, רחלע, אַ דאַרע, אַ בייזע, אָן אַ צאָן אין האַלדז און איר אויסגעפּעשטשעטע טאָכטער רבקהלע, זיינען געווען פאַרטאָן אין דער קיך. ניט זעלטן האָבן זיי זיך פאַרגונען אויסצוזידלען דעם מאַן, דעם טאַטן — אָבער דער קליינער דאַמסקער שניידערל מיט דעם קמץ־בערדל האָט געהאַט אַ גאָלדן האַרץ און האָט ניט אָפּגעענטפערט. ער האָט געבלוטיקט ווען עס פלעגן אָנקומען שלעכטע ידיעות וועגן יידן איבעראַל, בפרט פון פּאַלעסטינע. ער פלעגט איבערלאָזן דעם ווארשטאט און אַריינקומען צו אונדז, און דאָס איבערדערציילן און דיסקוטירן, ס׳זאָל אים אַביסל גרינגער ווערן. ביי זיך אין דערהיים איז געוועזן פּוסט און ניט געהאַט האָט ער מיט וועמען זיך דורכצורעדן. אין די לעצטע יאָרן, ווען די רעוויזיאָניסטישע אָרגאַניזאַציע איז געוואָרן מער פּאָפּולער, איז זיין גאַנץ בני־בית געוואָרן רעוויזיאָניסטן, אַ טייל אַריין אין ביתר; דעמאָלט פלעגן זיך שוין אונדזערע וועגן צוביסלעך שיידן, ווייל ס׳איז שוין געקומען צו שאַרפע ויכוחים היות מיר אין דערהיים האָבן זיך אידענטיפיצירט מער מיט דעם הסתדרות; ער מיט זשאבאָטינסקין;

בן גוריון איז געווען אונדזער אידעאל. ער איז אָבער געבליבן אַ וואויל־ער מענטש און אַן איבערגעגעבענער ייד. קיינער איז ניט פֿאַרבליבן נאָך דער מלחמה פון דער גאַנצער משפּחה.

די לעצטע צען יאָר פֿאַרן חורבן, וועו דער היטלעריזם האָט אָנגעהויבן מאַכן צרות די יידן אין דייטשלאַנד, און עקספּאָרטירן דעם געשולטן און מעטאָדישן אַנטיסעמיטיזם, האָבן די פּוילישע ענדעקעס באַלד איבערגעזעצט אין זייער שפּראַך פון אַלטער פּוילישער שנאה: „סווּאי דא סווּעגא" (אייגענער קויפּט ביי אַן אייגענעם), „דאָמי וואשע — אוליצע נאשע" (די הייזער — אייערע, די גאַסן — אונדזערע). די יידן האָבן ניט געגומען די סכנה ערנסט. מיר האָבן ניט אויפגעגעבן די האָפֿנונג אויף חסד לאומים, וואָס האָט סוף־כל־סוף אַזוי ביטער אונדז אַנטוישט. איך געדענק, וועו נחום סאָקאָלאָוו איז געקומען צו אַ ציוניסטישער לאַנדס־קאָנפערענץ אין קראָקע, האָט ד"ר יהושע טהאָן (דער אויסגעצייכנטער רעדנער און שרייבער, דעמאָלט באַגריסט דעם גרויסן גאַסט אין דעם העברעאישן וואָכנבלאַט „בדרך", וואָס איז דערשינען אין וואַרשע, מיט אַן אַרטיקל „ברוך הבא, הפזרן!"), ווי איך דערמאָן זיך, אויף יענער קאָנפערענץ געווארנט די דעלעגאַטן, אַז שוואַרצע וואָלקנס רוקן זיך אַן אויפן יידישן פֿאָלק בכלל און אויפן פּוילישן יידנטום בפרט. ליידער זיינען די יידן אין פּוילן געווען ווי געבונדענע לייבן, וואָס האָבן זיך נישט געקאָנט העלפן.

די יוגנט האָט, נעבעך, יאָ געפּילט די געפֿאָר. זי האָט זיך געריסן וואו נאָר עס האָט זיך געדאַכט אַז מען קאָן זיך ראַטעווען. יעדער איז געווען אָנגעשלאָסן אַן אַרגאַניזאַציע, וואָס האָט געגעבן חיזוק און האָפֿנונג. יעדער האָט געוואָלט זיין פֿאַראייניקט מיט כלל ישראל. אינערהאַלב דער רעליגיעזער יוגנט האָט זיך אויך אָנגעהויבן אַ באַוועגונג צווישן די פּועלי־אגודת־ישראל צו עליה קיין א"י. די לאַגע, אָבער, איז געווען האָפֿנונגסלאָז. אַלע טויערן פֿאַרמאַכט געווען. אין פּוילן גופא האָט דער אנטיסעמיטיזם געמאַכט אַ חורבן. אַרבעטסלאָזיקייט און פּרנסהלאָזיקייט האָבן געהערשט צווישן די יידן. ס'האָבן זיך דעמאָלט פֿאַרשטאַרקט די פֿאַרשאָלטענע פֿאַרטיי־מחלוקותן. וויפל שאָדן דאָס האָט אָנגעטאָן. וועו געדענקט נישט וואָס פֿאַרא פייער עס איז אויס־געבראָכן ביי אונדז אין שטעטל אַרום דעם סטאווסקי פּראָצעס. די פּוילישע שונאים און די ענגלענדער און אַנדערע שונאים זיינען געשטאַנען און געקוקט און געלאַכט. דערווייל האָט דער מלאך המחבל צוגעגרייט די עקדה, אין דער צייט וועו יידישע קינדער האָבן זיך געקאָנט אין מחלוקתן.

איך געדענק אַזאַ עפּיזאָד: אין 1934 האָבן מיר זיך געפּלאָגט פאַר מיליטער — וואָך געווען גאַנצע נעכט, געפּילדערט אין שטאָט, פאַרטוישט שילדן פון אין געשעפט אויפן צווייטן, מעשה קונדס, געהאָפט אַביסל וואָג צו פאַרלירן און ניט געפּעלן וועלן ביי נאטשאלסטוואָ, און באַפרייט וועלן פון מיליטער. איך פּערזענלעך האָב זיך ניט צופיל געפּלאָגט, היות איך האָב געהאַט אַ גרויסע רעקלעמאַציע, וואָס האָט טאַקע געהאָלפן. איינער פון די שטעלערס האָט דעמאָלט אָפּגעטאָן אַ שקאָציקייט אין קליינעם בית המדרש — אַריין אַהין, אויפגעפּנט דעם ארון הקודש און אַריינגעשריגן וואולגאַרע וועלטער און פאַרלאָזט דעם מקום קדוש. געווען איז עס טאַקע אַ בחור וואָס האָט געהאָפט אויפן רויטן מאַרגן. איצט, יאָרן שפּעטער, קאָן איך עס פאַר־ענטפערן; עס האָט אַרויסגעשריען פון דעם יונגן מענטשן די פאַרצווייפלונג. עפּעס ווי אַ ביטערער פאָרגעפיל, וואָס האָט אָנגעזאָגט חורבן, האָט פון אים אין פּראָטעסט אויסגעשטורעמט, אַשטייגער ווי דער שאַקאַל הירזשעט פאַרן שטורעם. אַזוי האָט ער דערפילט אַ שטריק אַרום דעם יידישן האַלדז און ס׳איז געווארן ענגער — האָט ער אַ וואַרף געטאָן אַ פּאָר ניט־צענזורירטע וועלטער כלפי די הימלען.

אַזאַ גאַס איז עס געווען אונדזער גאַס. זי איז געווען אַ יידישע גאַס. גלייך ווי טויזנטער אַנדערע גאַסן אין הונדערטער שטעט און שטעטלעך אין פּוילן. זכרונות קוואָלן אויף וועגן הייזער, משפּחות, יחידים. זיי ראַנגלען זיך צווישן זיך פאַרפּיקסירט צו ווערן און פאַרבלייבן, למען ידעו. וואו נעמט מען אָבער כוח אַלץ דאָס צו פאַרשרייבן?...

גילה אוריאל
תל אביב

אַ באָבעס מעמואָרן

באַאַרבעט פון איר אייניקל

פּאָרוואָרט

מיין באָבע אַננאַ ביליג ע״ה, האָט איבער דרייסיק יאָר מיט איר מאַן, דעם מעדיצין־דאָקטאָר אליהו־הירש ביליג, און זייערע נײַן קינדער געלעבט אין קאָלבושאָוו. אירע מעמואָרן האָט זי געשריבן אין תל־אביב, ישראל, ווען זי איז געווען אין גאַנצן בלינד. ביז צו איר לעצטן טאָג פון לעבן — זי איז געשטאָרבן אין תל־אביב אין עלטער פון 89 יאָר — האָט זי נישט פאַרלוירן גאָרנישט פון איר לוסט צום לעבן און פון איר לעבנס־חכמה.

די פאָלגנדיקע פאַרצייכענונגען זיינען קורצע אויסצוגן פון אָט די מעמואָרן.

דער אָנקום

באַלד ביים ערשטן טאָג פון זיין אָנקום קיין קאָלבושאָוו, האָט ד״ר ביליג אָפּגעראַטעוועט אַ קינד, וואָס אַלע אַרום האָבן געגלויבט, אַז ס׳איז שוין האַלב־טויט, אָדער כמעט טויט; אַרום אַ האַלבע שעה נאָך זיין פאַרפאָרן אין שטעטל, איז געקומען צו אים צו לויפן אַ שיינע און יונגע פרוי, אַ פולשטענדיק פאַרצווייפלטע, און זיך אָפּגערופן: „איך האָב אַ זייער שווער קראַנק קינד, און די היגע דאָקטוירים האָבן אָפּגעזאָגט מיין קינד יעדע האָפענונג. נאָר־וואָס האָב איך געהערט, אַז אַ נייער דאָקטאָר איז אָנגעקומען, האָב איך מיר גע־טראַכט, אפשר וועט איר זיין דער גוטער מלאך און דאָס קינד אָפּראַטעוועט״.

ער האָט אונטערזוכט דאָס קינד און געשטעלט די דיאַגנאָזע, אַז עס האָט אַ שווער פאַרנאַכלעסיקטע „שווינקע״. דער צופאַל האָט געוואָלט, אַז גראָד פאַר זיין אָוועקפאָרן פון ווינער שפּיטאָל, האָט ער פונקט אַן ענלעכן פאַל געהאַט, און דעמאָלט איז דאָס קראַנקע קינד אויסקורירט געוואָרן. ער האָט דעריבער באַראַיקט די מוטער, אַז ס׳איז יאָ פאַראַן אַ מעגלעכקייט צו ראַטעוועט דאָס קינד. דער דאָקטאָר האָט דאָס קינד באַהאַנדלט לויט דער אויספֿרובירטער מעטאָדע, און דאָס קינד איז טאַקע נאָך עטלעכע טעג געזונט געוואָרן.

דער דאָזיקער פאַל האָט דעם דאָקטער געמאַכט אַזאַ נאָמען, אַז אויפן צווייטן טאָג איז אין די אויפנאַמס־שעהן דער קאָרידאָר געווען איבערפולט.

די פּראַקטיק

מיין מאַן איז געווען זייער באַשעפטיקט. ווי אַ דאָקטער אין אַ פּראָווינץ־שטאָט האָט ער געמוזט אויספירן כלערליי מלאכות, כדי צו פאַרזיכערן זיין עקזיסטענץ. ער האָט געמוזט באַהאַנדלען די אָרעמע, געבן איינשפריצונגען די קינדער, אַרויסגעבן טויטן־באַשייניקונגען, זיין פּראַנטוואַרטלעך פאַרן סאַניטאַרן צושטאַנד פון אַלע געשעפטס־לאָקאַלן און מאַרק־שטעלן, קאָנטראָלירן די אָרײַנגעבראַכטע פּי; אַ חוץ דעם איז ער געווען גערײַכטס־דאָקטער און פאַרטרויאונגס־דאָקטער פון דער קראַנקן־קאַסע, און אײַנצייטיק אויך דער מילִיטערישער דאָקטער.

ער איז געווען געווײַסנהאַפט צו אַלע די אויפגאַבן און איז געווען שטענדיק גוטמוטיק. וועו ער האָט אַמאָל אין אַ מאַרקס־טאָג געמוזט ביי אַן אָרעמער יידענע אָדער סתם אַ פּויערטע קאָנפיסקירן דאָס ביסל פּאַרפוילטע אויבסט פון איר סטראגאן, — און אָט די פּרויען זיינען ממש פאַרצווייפלט געוואָרן דערפון — האָט ער אויף אַ גוטמוטיקן אופן זיי געגעבן מער געלט ווי די גאַנצע קראָם מיט די סחורה איז ווערט געווען. וויפל מאָל ער איז אַריין צו אַ ריכטיק אָרעמען קראַנקן פאַציענט, פלעגט ער אים אומזיסט געבן די נויטיקע מעדיקאַמענטן, ווי אויך כל המינים סיראָפּן, וואָס ער האָט געקראָגן צוגעשיקט ווי מוסטערן און וואָס האָבן געקאָנט שטאַרקן דעם חולה.

ער פלעגט שיקן די מאַמעס פון די קראַנקע קינדער צו מיר, כדי זיי צו געבן אַביסל גוטע זופּ, יאָגדע־זאָפּט אָדער איינגעמאַכטס.

די באַפעלקערונג

גאַנץ אָפּט, אין שיינע אָוונטן, וועו מען האָט מיין מאַן געבעטן צו קומען אין די אַרומיקע דערפער, פלעג איך אים באַגלייטן, כאָטש דער פּויער־שער וואָגן האָט זיך געטרייסלט און געשאָקלט. איך האָב געקענט אַזוי ווייניק דאָס לעבן אין דאָרף. דאָס איז געווען פאַר מיר אַן אומבאַקאַנט בלאַט, אײַנגעהילט אין סודות, וואָס איך האָב אַרומגעשלייערט מיט טרוימעריש פאַעזיע.

איך האָב אָנגעקוקט מיט באַוואונדערונג די ווייטע און קאָליִרפולע מינעדיקע פאַרבן פון די בליענדיקע פעלדער, וואָס האָבן זיך אין פערספעק־טיוו געוויזן ווי אַ גרויס וואונדערבאַר־שיינער טעפּיך. אין שטילן שיין פון דער לבנה האָט דאָס געווירקט באַצויבערנדיק.

וועָן מיר זיינען צוגעקומען צום פּלאַץ וואוהין מיר האָבן געדאַרפט, און איך האָב געזען די אַרעמע איינוואוינער אין די קליינע שטרוי־באַדעקטע ביידעלעך, האָב איך זיך געפילט געדריקט אין מיין שטימונג. די הייזקעס זיינען געווען געבויט פון ליים, מיט שטרוי־דעכער, אָן פּאָדלאָגעס. היות די פּויערים זיינען געגאַנגען שלאָפן זייער פרי, האָבן זיי אין זייערע כאַטקעס קיין ליכט נישט געהאַט; און וועָן מען האָט אַמאָל יאָ געדאַרפט, האָט מען אָנגעצונדן אַ שפּענדל, וואָס האָט זייער געריכערט.

אין דער שטוב, וואו די קראַנקע זיינען געלעגן, האָבן אָפט אַרום־שפּאַצירט: הינער, קעץ און הינט; פליגן, בינען און אַלערליי אַנדערע וועזרים און פליגן זיינען אַרומגעקראָכן און אַרומגעפלויגן אומעטום.

בעת דער דאָזיקער פּראַקטיק אין דאָרף, איז ער געשטאַנען פּנים אל פּנים מיט שוועריקייטן, וואָס זיינען געווען אומפּאַרמיידלעך און כמעט אומ־מעגלעך צו ענדערן, ווייל די באַפעלקערונג איז געווען זייער אַרעם און כמעט אַלע זיינען אַנאַלפאַבעטן.

די גרינדונג פון דער באַנק

מיין מאַן האָט געלעבט זייער גוט מיט אַלעמען. אַלע האָבן אים ליב געהאַט, ווייל ער האָט גאָרנישט פון קיינעם נישט פאַרלאַנגט און יעדן, אויב נאָר מעגלעך, איז ער אַנטקעגנגעקומען. עס איז אים אויפגעקומען אויפן געדאַנק, אַז עס וואָלט געווען זייער גוט פאַר די מענטשן, וועָן אין קאַלבושאָוו וואָלט געגרינדעט געווָארן אַ באַנק, וואו די שטאָטישע זאָלן קאָנען מאַכן הלוואות פאַר מעסיקע צינזן.

די באַנק איז טאַקע פאַקטיש אָרגאַניזירט געווָארן. דער עלטערער עקשטיין איז געווָארן פאָרזיצער, דער יונגער עקשטיין, מיין מאַן און דער הער יאָללעס, וואָס איז געווען אַ פאַכמאַן, האָבן פאָרגעשטעלט מיט זיך דעם דירעקטאָרן־ראַט פון באַנק. צוויי באַגאַבטע יונגעלייט זיינען אויפגענומען געווָארן ווי פּראַקטיקאַנטן.

ביז די באַנק האָט אָנגעהויבן פונקציאָנירן, האָבן אַלע פיר דירעקטאָרן אָפּגעגעבן צו צוויי שעה יעדן טאָג; פאָרשטענדלעך אָן באַצאָלט. פון דער באַנק האָבן גענאָסן אַלע סוחרים פון שטעטל.

אויך דעם בירגערמייסטער און די ראַטמענער פון דער געמיינדע האָט מיין מאַן גאָנץ אָפט געדינט און געגעבן גוטע עצות. ער פלעגט זאָגן, אַז די שטאָט־טאָטעס זאָלן איינפירן אַ קליינעם שטייער, כדי צו קאָנען אויס־פלאָסטערן די גאַסן און זיי באַלייכטן, ווי עס איז שוין געווען איינגעפירט

אין אַנדערע שטעט. זיי האָבן זיך צוגעהערט צו זיין ראַט: מען האָט אָנגעהויבן צו פלאַסטערן אויף די דריי הויפט־גאַסן זיינען געוואָרן העל־באַלויכטן מיט לאָמפּן.

אַזוי פלעגט ער טאָן, כדי דעם וואוילזיין פון די שטאָטישע צו הייבן.

דער יובילי

דעם 14־טן יאַנואַר איז מיין מאַן געווארן 50 יאָר אַלט. די משפּחה עקשטיין האָט געמאַכט גרויסע הכנות צו פייערן דעם יובילי.

עס איז אויך אויסגעפאַלן 20 יאָר זינט מיין מאַן איז באַשטימט געווארן אויפן פּאָסטן פון שטאָטישן דאָקטער. ס׳איז געווען אַ גרויסער פריידיקער טאָג פאַר אונדז, ווען ער האָט באַקומען פון באַנק־דירעקטאָריום, פון דער יידישער קהילה און פון מאַגיסטראַט וואונטשן פון גליק, און פון דער מיליטעריישער קאָמענדאַטור פון פּשעמישל אַ דיפּלאָם פון לויב און אַנערקענונג.

די שרפה

איין טאָג זיינען מיר געזעסן רואיק אין דער היים און פּלוצים האָבן מיר דערהערט אַ שרעקלעך געוואַלד, אַ גערויש, אַ געפּילדער און אַ געלויף. איך האָב אַ קוק געטאָן דוכן פענצטער און געפרעגט וואָס עס איז געשען. מען האָט מיר געזאָגט, אַז אַלטבאַכס הויז שטייט אין פלאַמען אַ האַלבע שעה. שפּעטער איז געקומען אין הויז אַריין מיין מאַן און מיר געזאָגט, אַז דער מאַרק און אייניקע שכנותדיקע גאַסן שטייען אין פלאַמען. די פייערלעשער, ער און פילע אַנדערע מענטשן האָבן די שרפה באַקעמפט, אָבער דער ווינט איז געווען אַלץ שטאַרקער און ברענענדיקע שפּליטערס זיינען געפלויגן אין אַלע זייטן און זיי זיינען געווען ממש מאַכטלאָז.

מיטאַמאָל האָט ער זיך אָפּגערופן: „פּאַק איין דאָס בעטגעוואַנט, די קליידער און וועש; ביז צו אונדז וועט דאָס פייער נישט אַזוי שנעל צוקומען. איך קער זיך אום אַהין, כדי די אומגליקלעכע מענטשן צו העלפן. ווען איך וועל זען, אַז דאָס פייער קומט צו נאָענט צו אונדז, וועל איך ברענגען אַ וואָגן, צוזאַמענענעמען אַלצדינג און מיר וועלן אַוועקפאָרן פון שטאָט״.

איין שעה שפּעטער איז ער געקומען אַריינלויפנדיק: „די גאַנצע שטאָט אין פלאַמען! קיין וואָגן קאָן מען נישט קריגן! לאָז אַלצדינג ליגן, נעם מיט די קינדער און די מיידלעך, מאַך־צו און באַמי זיך דורך די פעלדער צו קומען צו גאָלדבערגן, וואָס וואוינט הינטער דער שטאָט״.

מיר האָבן געגוי די פּעלדער נישט געקענט, און דעריבער האָבן מיר אַרומגעבלאָנדזשעט. מיט די פּיר קליינע קינדער האָבן מיר געמוזט טאָפּטשען איבערן טייך, ביז מיר האָבן ענדלעך, מידע און אויסגעמאַטערטע, דערלאַנגט צו דעם באַשטימטן אָרט. באַלד ווי איך האָב פּאַר די קינדער געפונען אַ ווינקל און זיי האָבן זיך אַביסל אָפּגעפּרישט, זיינען מיר אַוועק אויף דער טעראַסע. דער דאָזיקער באַצויבערנדיקער אָנבליק, וואָס האָט זיך פּאַר מיינע אויגן אָנטפּלעקט, האָט מיינע רעיונות געצצלעך געפאָנגען, אַז איך האָב אפילו נישט געדענקט, אַז אָט די פּאַרצערנדיקע פּלאַמען וועלן פּאַרוואַנדלען אין אַש מיין גאַנץ האָב און גוטס.

די נאַכט איז געווען העל ווי אין טאָג באַלויכטן, און דער הימל איז געווארן רויט פון דעם דאָזיקן פּלאַמען־שיין. דער שטאַרקער ווינט האָט אויפּ־געבלאָזן די פּלאַמען אין די הויכן. פונקען האָבן געשפּריצט און עס האָט געקאַכט און געקראַכט ווי אין אַ גיהנום. דאָס איז געווען אַ טייוולאַנישער צויבער, און איך האָב נישט געקאָנט אָפּווענדן מיין בליק פון אָט־דעם בילד. אַזוי זיינען מיר געזעסן אַ גאַנצע נאַכט; קיינער האָט זיך נישט געלייגט שלאָפן. ערשט צומאָרגנס פרי איז עס געלונגען לסוף צו באַהערשן די פּאַר־וויסטונג. מיין מאַן איז אָנגעקומען, געבעטן דערלויבעניש אַז די קינדער זאָלן קאָנען פּאַרבלייבן נאָך אַ ווייל, און מיר האָבן זיך געלאָזט גיין איבער דער פּאַרוויסטער שטאָט אַהיים. וואָס פּאַראַ טרויעריק בילד: עס זיינען געלעגן הונדערטער האַלב־פּאַרקוילטע מעבל־שטיקער, פּעקלעך און בעטגעוואַנט, קליי־דער און פּעלצן. די אָרעמע, אומגליקלעכע מענטשן זיינען געשטאַנען לעבן דעם אַלעם, און שלוכצנדיק געווויינט, אַזש ס׳האָט ביים האָרץ געריסן. זיי האָבן אַלצדינג פּאַרלוירן; נעכטן זיינען זיי נאָך געווען גאַנצע גבירים און איצט זיינען זיי געווארן אביונים. פּאַרקלעמטע זיינען מיר ווייטער געגאַנגען אַהיים.

דער אָפּשייד

וועו מיין מאַן איז קראַנק געווארן, האָבן אים זיינע דאָקטוירים פּאַר־אָרדנט אַ דערהאַלונגס־רייזע קיין אַבאַציע (איטאַליע). אָוונט־צו זיינען געקומען אַלע באַקאַנטע זיך געזעגענען מיט מיין מאַן. וועו די פּור האָט געריבט פון אָרט, האָב איך פּאַר אַ ווייַלע זי נאָכגעפּאָלגט און דאַן בין איך צוריק מיט אַ שוועד האָרץ צוריק אַהיים געגאַנגען.

דאָס הויז איז דערשינען פּאַר מיר פּאַרלאָזן און פּוסט, הגם די קינדער, וואָס האָבן קיין שלעכטס נישט געאַנט, האָבן זיך געשפּילט און געליאַרמעט, ווי תמיד.

יענע נאַכט בין איך געשלאָפן זייער אומרואיק. בייזע חלומות האָבן מיך פּאַרפאָלגט. כ׳האָב זיך זייער פּרי, פּאַר דער צייט, אויפגעהויבן און אָנגעהויבן דערפילן מיינע טעגלעכע הויז־פּליכטן.

באַלד איז אָנגעקומען אַ טעלעגראַמע, אַז איך זאָל תיכף קומען קיין אונגאַריש־הראדיש. איך האָב געוואוסט, אַז דאָס איז דער סוף!

צוליב יום־כּפּור האָט מען געמוזט די קבורה אָפּלייגן אויף אַ טאָג. אַ שטילע לוויה איז עס געווען; דאַן האָבן מיר זיך אומגעקערט.

נאָכווערט

איך האָב אין תוך, די מינדסטע אָנונג נישט געהאַט ווי אַזוי איך קען באַזאָרגן מיינע קינדער, אָבער אַ שטאַרקן ווילן האָב איך געהאַט. איך האָב געוואָלט ווידמען מיין לעבן מיינע קינדערלעך, האָב איך מיט פּעסטן באַשלוס אויפגעזאַמלט מיין כוח און ענערגיע, כדי צו קאָנען זאָרגן פּאַר זייער וואויל־זיין. מיינע אייגענע זאָרגן האָב איך פּאַרשטופּט אין הינטערגרונט.

איך האָב געפּירט מיין הויז ווי פּריער. איינע פון מיינע באַקאַנטע, אַ רייכע אלמנה, האָט זיך דערוואוסט וועגן דעם פּלוצימדיקן טויט פון מיין מאַן און האָט זיך באַמיט צו קריגן צווויי פּלעצער אין אַ יתומים־הויז פון באַראָן הירש. זי איז געקומען מיך באַזוכן, און האָט מיר דערציילט, מיט וואָס פּאַראַ באַמיאונגען ס׳איז איר געלונגען צו באַקומען ערטער פּאַר מיינע קינדער. איך האָב איר דערקלערט: „איך דאַנק אייך זייער, אָבער אַזוי לאַנג ווי איך לעב, וועל איך מיינע קינדער ניט דערלויבן צו ווערן יתומים". זי האָט דערויף געזאָגט: „איר האָט קיין שום אָנונג וואָס פּאַראַ שווערי־קייטן איר וועט האָבן אין אייער לעבן, אָן פּאַרמעגן און מיט קליינע קינדער. איר וועט עס זיכער באַדויערן".

איך האָב קיינמאָל עס נישט באַדויערט.

(איבערזעצט פון דייטש)

די שריפה פון 1900

מיט אַ סך שריפות איז קאַלבושאָוו געשטראָפט געוואָרן. איך וויל דאָ דערציילן וועגן דער גרויסער שריפה פון יאָר 1900. ס׳איז געווען אַ דינסטיק, נאָך דעם יריד. די מאַמע מיינע ע״ה האָט זיך צו אונדז קינדער אַפגערופן: ס׳וואָלט געווען כדאי, אַז איר זאָלט צוטראָגן צו דעם קראַנקן — זיין נאַמען געדענק איך נישט מער — עטוואָס צום עסן, און אַביסל וויין און אַ שטיקל לעקעך. כ׳געדענק, אַז דער חולה האָט זיך געפונען אין הויז פון אליעזר קליינמאַן, און אַהין האָבן מיר זיך געלאָזט גיין.

אַזוי ווי מיר האָבן איבערגעטראָטן די שוועל פון שטוב, האָבן מיר דערהערט אַ ווילד געשריי:

— עס ב־ר־ע־נ־ט!

— אַ שרי־פה!

מיר זיינען גלייך אַוועק אַהיים און דאָ שטעלט זיך אַרויס, אַז דער מאַרק שטייט שוין אין פלאַמען. דערוואוסט האָבן מיר זיך באַלד, אַז די שריפה איז אויסגעבראָכן ביי שמחה אַלטבאַך און אין איניקע מינוט האָט זי זיך הענדום־פּענדום פאַרשפּרייט איבער אַלע פּיר ציילן פון מאַרק. די פּייערדיקע צונגען האָבן באַדראָט ס׳גאַנצע שטעטל...

ווי מיר זיינען געקומען צוריק אין אונדזער שטוב אַריין, האָט זיך דער טאַטע ע״ה צו אונדז אַ קער געטאָן און געזאָגט: „ס׳בית־מדרש איז אין סכנה״ — און האָט אונדז גלייך פאַרלאָזט.

געבליבן איצט אין שטוב איז די מאַמע מיט אונדז קינדער. ניט וויסנדיק וואָס פריער צו ראַטעווען, האָבן מיר אַלע אַנגעהויבן צו פּאַקן דאָס בעטגעוואַנד. דאָס איז דאָך דער סאַמע וויכטיקסטער אוצר פון יעדער יידישער שטוב — צו האָבן אויף וואָס דעם קאָפּ אַוועקצולייגן. גוט איינגעפּאַקט, האָבן מיר עס שנעל אַרויסגעטראָגן אין די פּעלדער פון שמעון עלבוים. דאָרט האָט מיר די מאַמע באַפוילן צו שטיין, וואַרטן און אָפּהיטן די טלומאָקעס ביז זי וועט צוריקקומען אַהער מיט נאָך זאַכן. דערווייל איז צוגעפּאַלן די נאַכט.

פּאַרזאַמלט האָבן זיך אויפן פּעלד אַ סך וויבער מיט קליינע קינדער. ס׳איז געווען אַ קאַלטע, מאַרצאַווע נאַכט מיט אַ שטאַרקן ווינט און עס האָט דורכגענומען די ביינער. געדענק איך ביז היינט, ווי עס האָט זיך אימיצער פון דער פינצטערניש אַ רוף אָפּ געגעבן: „קומט אַלע מענטשן און מיר וועלן איבערנעכטיקן ביים מילנער״.

אַ ווינטמיל איז געשטאַנען אַ 2 קילאָמעטער פון דעם פּעלד און איר אייגנטימער איז געווען אַ קריסט. אגב, איז די מיל עטלעכע יאָר שפּעטער אויך פאַרברענט געוואָרן. דער מילנער האָט אַלעמען זייער גאַסטפריינטלעך אויפגענומען, אַלעמען געגעבן עפּעס צום עסן און יעדן געגעבן אַ געלעגער צו קאָנען איבערשלאָפן.

צומאָרגנס, וועו איך בין געגאַנגען צוריק אַהיים איז שוועד געווען צו דערקענען דאָס שטעטל. אַלע הייזער פון מאַרק זיינען אָפּגעברענט געוואָרן, בלויז דעם טאַטנס הויז איז געבליבן גאַנץ. אַרויסגעווייזן האָט זיך, אַז דער טאַטע האָט אַ גאַנצע נאַכט פאַרברענגט אויסערן אייגענעם הויז. ער איז געווען פאַרנומען מיט ראַטעווען ס׳בית־מדרש מיט די ספּרי־תורה. דער טאַטע האָט דערציילט, ווי ער איז צוגעקומען נאָענט צום בית־מדרש און קיינער איז דאָרט נישט געווען. זעט אויס, אַז אַלע בעלי־בתים פון שטעטל זיינען געווען פאַרנומען מיט ראַטעווען זייער אייגן האָב און גוטס. האָט ער איינס־און־צוויי געדונגען אַ פור, אַרויסגענומען די ספּרי־תורה פון ארון קודש, אַרויפּ־געלייגט זיי אויף דער פור און אַרויסגעפירט זיי ווייט פון שטאָט, אויף די „אָגאָנקעס". דאָן האָט ער זיך נאָכאַמאָל אומגעקערט צום בית־מדרש און אַרויסגענומען די איבעריקע ספּרים און תשמישי קדושה וואָס זיינען דאָרט פאַרבליבן, הגם דער דאָך האָט שוין געברענט.

דער טאַטע האָט דאָס דערציילט מיט אַ פאַרכאַפּטן אָטעם, און די מאַמע מיט די קינדער האָבן אויף אים געקוקט ווי אויף דעם גרעסטן גיבור און אַ העלדישן ייד, וואָס איז איבערגעגעבן ביז מסירות נפש צו יידישע היילי־קייטן.

אָבער דאָס איז נאָך נישט געווען אַלץ. דער טאַטע האָט זיך דערמאָנט, אַז ער האָט אַ קראַנקן קרוב, איז ער אַוועק זען וואָס ער מאַכט. אפשר דאַרף מען אים ראַטעווען פון פייער. אויפן וועג — דערציילט ווייטער דער טאַטע — שרייט אַ פּרוי צו אים:

— ר׳ יעקל, דערבאַרעמט אייך, העלפט מיר אַ קאָסטן זילבער אַוועק־טראָגן.

ער האָט נישט געוואָלט אָפּילו הערן, און געלאָזט זיך גיין ווייטער אין דער ריכטונג פון דעם קראַנקן קרוב.

און אָט האָט אים דערזען משה קורץ:

— ר׳ יעקל, העלפט מיר מיין ביסל שניט סחורה אַרויסצושלעפּן פון געפּאַר.

דער טאַטע, אַ צעטומלטער, איז זיך, נישט צוהערנדיק צו קיינעם, געגאַנגען ווייטער. משה קורץ האָט אים נאָכגעשריען, אַז דאָרט ווייטער קאָן

מען נישט גיין, ס׳ברענט אַלצדינג. דער טאַטע אָבער איז געגאַנגען. ביז ער האָט דערפילט בפועל ממש, אַז די ברענענדיקע לופט בריט דאָס פּנים. האָט ער געפונען ערגעץ־וואו אַ ליילעך, איינגענעצט עס אין וואַסער און איינגע־ הילט אין דעם נאַסן ליילעך איז ער אַריין אין ברענענדיקן געסל. וועז ער איז אַריין אין שטוב, האָט ער דערבליקט דעם קראַנקן ליגן. עס איז אויך לעבן אים געלעגן אַן אָנדערהאַלבן יעריק קינד — און ביידע זיינען געלעגן ווי פאַרגעסענע פון אַלעמען, אין דעם טומל פון דער בושעוועדיקער שריפה.

דער טאַטע האָט אינגעוויקלט ביידן אין נאַסע ליילעכער און בשלום אַריבערגעפירט דעם קראַנקן קרוב צו נפתלי קאָזענער און אויך דאָס קינד אַוועקגעלייגט דאָרט.

מיר האָבן זיך צוגעהערט צום טאַטנס דערציילונג מיט אַזוי פיל נייגער און מיט אַ געפיל פון גרויסן דרך־ארץ צו אַ מענטשן, וואָס האָט געשטעלט די נויטן פון כלל און פון אַנדערע העכער פון די אייגענע הצטרכות׳ן...

ערשט נאָך דער שריפה, וועז די בעלי־בתים האָבן געגומען צוריק אויפשטעלן זייערע הייזער, האָט זיך אַרויסגעשטעלט, אַז בנוגע אַ סך פון זיי איז לייביש לאמפערט געוואָרן, וועז ער האָט געזאָגט, אַז די שריפה האָט זיי געבראַכט גליק און זיי דאַרפן זיין צופרידן. אַ סך האָבן באַקומען שטיצע, וועז דורך אַסעקוראַציע, וועז דורך אַ הלוואה, וועז פון אַ קרוב מעבר לים און פון הילצערנע הייזקעלער וואָס זיי האָבן פאַרמאָגט ביז דער שריפה, האָבן זיי זיך אויפגעבויט מויערן, גאַנצע קאַמעניצעס.

פון דעמאָלט אָן, געדענק איך, ווי דאָס שטעטל האָט זיך געגרייט צו שריפות. אין פאַל פון אַ פייער זאָל זיין מיט וואָס צו לעשן. דער מאַגיסטראַט האָט אַרויסגעשיקט מענטשן צו זאַמלען געלט אויף אייגנצוקויפן אַ גרויסן שפּריצער מיט אַ לאַנגע קישקע פון עטלעכע צענדליק מעטער, וואָס זאָל פון טייך דערגרייכן צום מאַרק. כ׳געדענק, ווי מ׳האָט געמאַכט איבונגען מיטן שפּריצער, און דערביי זיינען פאַרבייגייער באַשפּריצט געוואָרן פון קאָפּ ביז די פיס... אין שפּעטערע יאָרן, געדענק איך, ווי די „פּאָזשאַרנע קאַמאַנדע" האָט געפירט יעדן זונטיק דעם גרויסן שפּריצער אין מאַרק, ביי דער פלומפּ, אים אַוועק־ געשטעלט, און געשפּריצט וואַסער אויף די הייזער...

* * *

דעם גרויסן בראַנד פערציק יאָר אַן־ערך שפּעטער, וואָס האָט אַרום־ געגומען אין העלישן פייער אַלע מויערן און די אומגליקלעכע יידן וואָס האָבן זיי באַוואוינט, האָט קיינער נישט געפרואווט צו פאַרלעשן, ליידער!

„עס האָבן שוין די פייערצונגען
דאָס גאַנצע שטעטל איינגעשלונגען..."

מינא ענגעלמאַן

פון זיידנס הויז

יעדן יאָר, אין דער צייט פון די גרויסע זומער פעריען, פלעג איך פאָר אַ גאַנצן חודש, און אָפט נאָך לענגער, זיין אין הויז פון מיין זיידן, אברהם ליבער. דאָס איז געווען אַ ליבע טראַדיציע, צו וועלכער איך האָב אין פאַרלויף פון די לאַנגעווינטער־חדשים געבענקט.

אין זיידנס הויז זיינען געווען אַ סך געביידעס, וואָס זיינען געשטאַנען נאָך פון די צייטן וועו מען האָט דאָ געפירט אַ גרויסע וווירטשאַפט. לעצטנס זיינען די שטאַלן, שייערן און אַנדערע בנינים פאַרוואַנדלט געווארן אין מאַגאַזינען פאַר קאַלך און צעמענט און אַנדערע בוי־מאַטעריאַלן, אָדער מען האָט אין זיי געהאַלטן קוילן אדג"ל.

אויף די בוידעמער פלעגט דער זיידע האַלטן אַזאַ שמעקענדיקע גראָז, טיילווייז היי און שטרוי, וואָס ס'האָט קאַלקולירט דעם זיידן, אַ פנים, צו האַלטן ביז איבערןווינטער, כדי אויף אַ העכערן פרייז צו פאַרקויפן.

ווי ליב האָב איך געהאַט צו דראַפן זיך אַרויף אויף דעם בוידעם, וואו כ'האָב זיך צוגעדעקט מיטן שמעקענדיקן היי, כאַפן דאָרט אַ דרימל און רואיקערהייט אַ בליק טאָן אויף די נעסטן פון די פייגעלעך וואָס פלעגן טשוויטשערן מיט אַזאַ היימיש געזאַנג. פלעג איך דעמאָלט אויף אַ קונציקן אופן, האַלטנדיק די גלייכגעוויכט, דורכקלעטערן אַ שמאָלינקע ברעט, 20 צענטימעטער די ברייט, וואָס איבער דעם פלאַץ, וואו עס איז געשטאַנען אַ דרעש־מאַשין, און אַריינשפרינגען אין דער קופע שטרוי. וואָס פאָר אַ תענוג דאָס איז געווען! און אָט האָט דערזען מיין באָבע, ווי איר איניקל שטייט אויף יענער שמאָלער ברעט און ס'איז ממש אַ סכנה, כ'זאָל זיך נישט אַראָפּ־גליטשן און צעברעכן הענט און נאַקן. די באָבע האָט פאַרבראָכן די הענט און מיט שרעק אויסגעשריען: „גאָט מיינער!..." בלויז דורך אַ נס בין איך נישט אַריינגעפאַלן אין דער מאַשין אַריין.

ס'האָט נישט געהאָלפן, וואָס מיינע ליבע האָבן אַוועקגענומען דעם לייטער. איך האָב אָן שווערייטן אַרויפגעקלעטערט איבער די אַרויסשטאַרנדיקע קלעצער און אַרויף אויבן. שפּעטער האָבן זיי דעם לייטער צוריק אַוועקגעשטעלט.

מיט וואָס פאַראַ באַגייסטערונג פלעג איך זיך לאָזן גיין, אַדער גאָר פאָרן אויף אַ וועליסאָפּעד, צום פעלד און ברענגען די אַרבעטער מיטאָג. די אַרבעטער האָבן מיך מכבד געווען מיט געבראָטענע קאַרטאָפל — וואָס איז געווען פאַר מיר אַן אמת׳דיקע איבעראַשונג.

צו זיין אין צייט פון שניט אויפן פעלד — דאָס איז געווען אַן עכט פאַרגעניגן. די פויערים האָבן צונויפגעפלאָכטן אַ שנור פון שטרוי און אַרום־געבונדן דעם זיידן אַרום די לענדן, און אַנגעהויבן טאַנצן אַרום אַ פייער.

אומצוקערן זיך אויף אַ פור הויך אַנגעלאָדנט מיט שמעקעדיק היי, איז פאַר מיר, אַ שטאָטישע טאָכטער, געווען אַן אומפאַרגעסלעכע איבערלעבעניש. ס׳האָבן נישט געהאָלפן קיין געשרייען און אויסריידן, הלמאי אַ כשרע יידישע טאָכטער, אַ שטאָטישע מיידל, זיצט גאָר אויף אַ הויכן סטויג אויף אַ וואָגן מיט אַ שגץ?...

און דאָס איז ניט געווען אַלץ. אינעווייניק אין הויף זיינען געוואָקסן פרוכט־ביימער. זיי זיינען געוואָקסן אַרום דער פאַבריק פון דאַכאווקעס. אין מיין אומווישנקייט בין איך אַרויף אויף די פרישׂ־געמאַכטע דאַכאווקעס און גלייך אַרויף אויף אַ בוים. אוי־וויי, וואָס עס איז געשען צו אָט־די אַלע דאַכאָווקעס! צענדליקער זלאָטעס היזק האָב איך פאַראורזאַכט! וועט דער זיידע מיר עס פאַרגעבן?

אַוודאי האָט דער זיידע מיך אויסגעמוסרט. אָבער איך האָב געטענהט, אַז די פרוכטן קאָן איך אין שטאָט קויפן און עסן. דער עיקר גייט עס דאָך הנאה האָבן פון אָפּרייסן די פרוכטן. און דאָס האָב איך געוואָלט באַווייזן. דער זיידע האָט טיף אין האַרצן מיך יאָ פאַרשטאַנען...

איך האָב אָבער געפונען אַן אַנדער וועג דערפאַר: איך בין אַרויף אויפן בוידעם, פון דאָרט בין איך אַראָפּגעשפרונגען אויפן קליינעם דעכל און פון דאָרט האָב איך אַרויפגעקלעטערט אויפן וואונדערבאַרן נוסנבוים...

איינער פון די פויערים האָט אַ זאָג געטאָן: מאָרגן, פריילינשי, וועט מיין מאַמע באַקן ברויט. אפשר וואָלטסטו געוואָלט אונדז באַערן מיט אַ וויזיט? אַוודאי, האָב איך געענטפערט. כ׳האָב מיטגעבעטן אַן אַנדער מיידל. מיר האָבן זיך איינגעשאָפט לוקסוס ברויט אוּן געמאַכט אַן אויספלוג אין דאָרף, אַ הוליע צו טאָן אין שויס פון דער נאַטור! איבערצושרעקן די לענז, זיך צו יאָגן מיט די קראָליקעס, געבן זיי מייערן צום פרעסן. אוי, אַלץ הייסט לעבן?!

איין מאָל, געדענקט זיך, בין איך געווען אַ העלדין פון טאָג. וועג כ׳בין אַנגעקומען אין פעלד אַריין, האָבן די פויערים מיך אַפילו ניט איינגעלאָדן. זיי

אַליין האָבן אויך זיך ניט געזעצט עסן. באַפּוילן האָבן זיי מיר שנעל צו אַלאַרמירן דעם זיידן וועגן נאָך צוויי וועגענער וואָס שנעלער אַהערצושיקן. אָט גייט באַלד רעגענען, און די גאַנצע תבואה וועט גיין לאיבוד! מען מוז זי אויפזאַמלען און פירן אין שייער אַריין! געדענק איך, ווי שנעל איך בין געלאָפן, ווי שנעל איך האָב געקראָגן דעם פורמאַן, ווי שנעל מיר האָבן צונויפ־גענומען די סנאָפּעס און אַוועק מיט דער תבואה אַהיים. דער זיידע איז געווען איבערגליקלעך. ער האָט פונאַנדערגעטיילט די פּויערים סיגאַרעטן, מכבד געווען זיי מיט כוסות בראָנפן און יעדן געגעבן אַ שטיקל שאָקאָלאַד פאַר די קינדער. דאָס איז געווען דאָס איינציקע מאָל ווען מען האָט גערימט און געדאַנקט דער „קליינער שדיכע"...

שבתים האָבן מיר פאַרבראַכט אין דער געזעלשאַפט פון מיינע חבר־טעס. מיר פלעגן לויפן צו די סטאַוועס אָדער אין וועלדל. אין יונגן וואַלד דעם זיידנס האָבן גענעסטיקט אַזוי פיל פייגעלעך און ס'איז געווען זייער היימלעך. אַהער זיינען מיר געקומען אויך תשעה באב, למשל. די יינגלעך פלעגן אונדז דאָ באַגעגענען. מיר האָבן פאַרברענגט אינטערעסאַנט, דערציילט זיך מעשיות, וויצן, אָדער נאָכגעמאַכט באַקאַנטע געשטאַלטן. צוריק פלעגן מיר גיין ווען ס'איז געוואָרן פינצטער.

איך פלעג פאָרן יעדן יאָר אין די טאַטרען בערג, אין קורערטער. אויף די דאָזיקע אויספלוגן וואָלט איך מוותר געווען. אומפאַרגעסלעך זיינען אין מיין זכרון פאַרבליבן מיינע קאָלבושאָווער אויספלוגן. טאַקע דאָרט ביים זיידן האָט מיך געטראָפן דער אויסברוך פון צווייטן וועלט־קריג. דער גורל האָט מיך אַ שליידער געטאָן העט־ווייט קיין רוסלאַנד. ווי אַ צוואה פון מיין מאַמען האָב איך באַטראַכט איר אָנזאָג — צו באַזעצן זיך אין ארץ־ישראל. אַזוי האָב איך טאַקע געטאָן.

סידאַ בן־מנחם

טעג פון נשמה יתירה

די יידישע מאַמע, די עקרת הבית — איר הויפּט אויפגאַבע איז געווען צוצוגרייטן אַלצדינג אין שטוב, אַרײַנברענגען דעם שבת אין דער היים. אַלץ וואָס מען האָט צוגעגרייט פאַר שבת, פלעגן אונדזערע מאַמעס אָנרופן „לכבוד שבת". ווען ס׳איז געקומען פרייטיק, פלעגן פילע משפחות מיט אַ סך קינדער, זיך צואיילן מיטן קאָכן, מיטן רייניקן די שטוב און בייטן די קליידער פון די קינדער און אָנטאָן זיי שבת׳דיקע מלבושים. יעדעס קינד האָט זיך דערפילט אַזוי חשוב אין די ריינע קליידער: זיי זיינען געווען גרייט אַנטקעגנצוגיין און אויפנעמען די מלכה שבת...

געווען נשים צדקניות וואָס פלעגן אַרויסקוקן אין גאַס אַרויס און זען צי גייט אַרויס אַ רויך פון די קאָמינעס פון אָרעמעלייטס שטובן. אויב נישט — איז עס געווען אַ סימן, אַז אין אָט יענע הייזער איז נישטאָ וואָס צו עסן. זייער זאָרג איז געווען אויפצוזאַמלען חלות, פלייש, פיש און ווײַן פאַר קידוש. זאָלן אויך די אָרעמע יידן דערפילן די שמחה פון שבת! די טאַטעס און זיידעס פלעגן זיך לאָזן גיין אין מרחץ, אין שוויץ. דאָס איז געווען אַ מין ספאָרט, אַ פאַרמעסט אַזאַ, ווער וועט אַרויפקומען אויפן העכסטן שטאַפּל אין דער מקווה־שוויץ?!

זייער כאַראַקטעריסטיש איז געווען אַ פּרט אין שטעטלדיקן לעבן: געווײַנטלעך פלעגט דער שנײַדער ברענגען אַ נייעם מלבוש אין שטוב אַריין עטלעכע מינוט פאַר ליכט־בענטשן. און אַזוי ווי ס׳איז שוין נישט געווען קיין צייט צו באַצאָלן מלאכה־געלט פאַרן אויפנייען, האָט מען דעם בגד נישט אָנגעטאָן, וואָרום ס׳וועט דאָך בפירוש געשריבן „לא תלין פעולת שכיר"...

די מענער האָבן זיך געלאָזט גיין אין די בתי־מדרשים, אין די שולן און ווער ס׳איז אַוועק אין די שטיבלעך. די וויבער האָבן דביקות׳דיק געצונדן די ליכט, פרום געבענטשט און מיט געווײַן געלאָזט זיך זאָגן די תחינות.

אוי, ווי שיין עס איז געווען דער שבת אין אונדזערע היימען. אפילו

די שרײַבערין פון די זכרונות איז די פרוי פון יוסף בן־מנחם אין רמת־גן, ישראל, און איז דאָס אײניקל פון נטע נאָטאָוויטש, אַ שוועסטערן קינד פון שרה׳טשע זאָנטאָג.

דאָס שבת׳דיקע עסן איז געווען אַנדערש. אומעטום האָט מען געפילט די רו און די קדושה.

און ווען ס׳האָבן זיך דערנענטערט די ימים נוראים, האָבן אַנגעהויבן בלאָזן קאַלטע ווינטן. אלול האָט געבראַכט אַ סך דאגות. דאַרף מען דאָך באַזאָרגן געהילץ פאַר באַהייצונג אין די אַרעמע שטובן. מען האָט טאַקע געטיילט האַלץ, קוילן א״א. און אָט קומען אָן די האַרבסטיקע סליחות־טעג, די טעג פאַר אייגענעם חשבון הנפש. וועט געדענקט נישט בן־ציונדל דעם שמש ווי ער פלעגט אויפשטיין ביינאַכט און אַרומגיין מיטן האַמער און קלאַפן אין יידישע לאָדנס און צעגיין זיך מיט אַ האַרצרייסנדיקער שטים: יידן, שטייט אויף צו עבודת הבורא!... שטייט אויף צו סליחות!

מיט אַ צעבראָכן האַרץ האָט בצלאל גרינשטיין געזאָגט סליחות אין שול און דער שוחט ביים רבי׳ן. און ווען מען איז דערגאַנגען און געזאָגט „הנשמה לך והגוף שלך, חוסה על עמלך!״ האָט מען ממש געקאָנט פילן, אַז די תפילה קומט גלייך אַרויס פון האַרץ און אַזוי איז זי אַריינגעדרונגען אין די הערצער פון די מתפללים.

דאָס לעבן אין שטעטל איז געווען אַ משפחה׳דיק לעבן. יעדער האָט זיך געקענט. איין דור נאָכן צווייטן האָט באַוואוינט די זעלבע דירות, די זעלבע הייזער, די זעלבע פּלעצער. אויך די שמחות און אויך די זאָרגן זיינען געווען שותפות׳דיקע...

פאַר ראש השנה פלעגן ס׳רוב חסידים אַוועק צו זייערע רבי׳ס און דאָרט ביים רבי׳ן האָבן זיי געקראָגן חיזוק אַנטקעגן יום־כפּור, דעם יום־הדין וואָס איז באַלד אָנגעקומען. ערב יום־כיפּור פלעגט אַריינקומען דער שוחט צו קוילן די עופות, וואָס מיט זיי האָט מען אַ נאַכט פריער אָדער אין דער פרי געשלאָגן כפּרות. די גאַנצע נאַטור אַרום איז געווען טרויעריק. אין דער פרי, פאַרטאָג, פלעגט מען זיך לאָזן גיין צום בית־עולם אויף קבר־אבות. אין די שולן און בתי־מדרשים פלעגט מען טרינקן לחיים און ווינטשן זיך אייגער דעם אַנדערן אַ גמר טוב.

די ערשטע סעודה ערב יום־כיפּור איז געווען פרי. דער ניגון וואָס מיין טאַטע ז״ל האָט פאַרצויגן ביי יענער סעודה איז געווען האַרצרייסנדיק. דער פּחד פאַרן יום־הדין איז געקומען צום אויסדרוק אין דעם געאייל צו דער צווייטער סעודה, די סעודה מפסקת. דער טאַטע פלעגט זיך געזעגענען מיט יעדן פון די בני־בית אין געווייר, בענטשנדיק יעדן איינעם. דאָס אַרויסגיין אין שול איז געווען באַגלייט מיט געפיל, ווי מען וואָלט זיך געלאָזט אין אַ לאַנגן, אומבאַקאַנטן וועג, פול מיט סכנת נפשות...

קיין חזנים זיינען כמעט ניט געווען אין די קליינע שטעטלעך. גאַנץ זעלטן, ווי ס׳זאָל ניט זיין. געדאַוונט פּאַרן עמוד האָט אַ בעל־תּפילה, וואָס האָט געפילט די אחריות פּאַר זיין קהל, וואָס האָט אים געשיקט צו בעטן רחמים פּאַר זיך און פּאַרן גאַנצן פּאָלק ישראל. מיין פּאָטער ז״ל, פּסח שליסל, האָט געזאָגט כל־נדרי, האָט איבערגענעכטיקט אין שול, אַ גאַנצע נאַכט געזאָגט תהלים און צומאָרגנס אויך געדאַוונט שחרית פּאַרן עמוד. וואו האָבן זיי די יידן גענומען דעם כוח, וואָס איז געווען נויטיק פּאַר אַזאַ אָנשטרענג? די אויפריכטיקייט, דער געוואַלדיקער רצון, דער שטאַרקער גלויבן — אַלץ צוזאַמען האָט אונדזערע עלטערן געגעבן דעם כוח גובר צו זיין אַלע שוועריקייטן.

נאָך נעילה, האָט יעדער ייד געפילט ווי ער וואָלט געבוירן געוואָרן פון דאָס ניי. דער טרויער און די שרעק איז פּאַרביי. אָנגעהויבן האָט זיך אַן אינערלעכע שמחה און אַ געפיל פון פרייהייט. מען האָט אויפגעשטעלט די סוכות. אַלע אין דער היים האָבן געהאָלפן צו דעקאָרירן די סוכה. מיר האָבן אויסגעשניטן אַלערליי פייגל פון פּאַפּיר. היינט קאָן מען דאָס אַלץ באַקומען פּאַרטיקערהייט, אָבער מיר האָבן דעמאָלט געפילט אַ מין שמחה פון שאַפּע־רישקייט.

דאָס לעבן פון אַמאָל קאָן שוין מער נישט זיין. לאָמיר אַלע בכוונה זאָגן די תּפילה „וקרב פּזורינו מבין הגויים״ און פּאַרזיכערן די אייביקייט פון יידישן המשך אין דער יידישער מדינה, ישראל.

נתן קרני
תל אביב

שלוש סעודות

שבת. די זון האָט שוין איר גרעסערן טייל וועג דורכגעמאַכט אין דער ריכטונג צו מערב. קילע ווינטלעך בלאָזן נאָך דעם הייסן טאָג. דאָס שטעטל, בפרט די יוגנט, פאַרענדיקט דעם אַוועקגייענדיקן רו־טאָג מיט גיין שפּאַצירן. באַלד נאָך דער בריק שיידן זיך די וועגן. איינער פירט אויף דער „גאָרע" און דער צווייטער אין דער „דיל". אַ טייל שפּאַצירנדיקע לאָזן זיך נאָך ווייטער, צום וועריגער וואַלד. דאָרט איז אַ תענוג, די לופט, ממש אַ מחיה.

נישט אַלע האָבן געהאַלטן צו פאַרענדיקן דעם שבת אויף אַ גשמיות־דיקן אופן. חסידים, תלמידי־חכמים, אנשי מעשה און סתם ערלעכע יידן, זיינען נאָכן שבת׳דיקן נאָכמיטאָג־שלאָף געגאַנגען וועג אין בית־המדרש און וועג אין שול און געזעצט זיך לערנען, אָדער געמומען זאָגן תהלים בצבור. איטלעכער לויט זיין יכולת.

נאָך מנחה און נאָכן אָפּעסן שלוש־סעודות האָט יעדער מיטגענומען אַ כזית חלה כדי צו פאַרענדיקן דעם שלוש סעודות אין בית־המדרש. דער עולם וואָס הויבט זיך אָן צוזאַמענקומען זעצט זיך אַרום די צוויי טישן אויף מזרח אין קליינעם בית־המדרש, און אַרום די טישן פון מזרח צו מערב אין גרויסן בית־המדרש. איז נאָך פאַראַן צייט, זאָגט מען נאָך אַ גוט וואָרט אָדער מ׳דער־ציילט נאָך מעשיות און מנהגים פון גוטע יידן.

„אתקינו סעודתא דמהימנותא, שלימתא חדותא דמלכא קדישא או... או... או..." ברומט דער עולם, און דערנאָך הויבט מען אָן צו זינגען דעם נפלאדיקן פיוט „בבואו מאדום חמוץ בגדים", וואָס איז מרמז דעם „אחרית הימים", דעם סוף פון אדום — דאָס איז דאָך עשו — נביאות וועגן קבוץ גליות און גאולה שלמה. די התלהבות וואַקסט מרגע לרגע ביז צו התפּעלות וואָס ענדיקט זיך מיט הכתרת המלך: ה׳ מלך ה׳ מלך ה׳ ימלוך לעולם ועד, ה׳ מלך ה׳ מלך ה׳ ימלוך לעולם ועד.

עס הויבט אָן צו ווערן טונקל, די איבעריקע זמירות פאַרענדיקט מען שנעל, אָן איבעררייס. פאַר דער שול קוקן די פאַרזאַמלטע אין הימל אַן

דערוואַרטן די דערשיינונג פון דריי שטערן. די וואָכעדיקע געדאַנקען הויבן אָן אַריינצודרינגען אין מוח, געדאַנקען פול מיט דאגות. מיט כוח וויל מען זיי פאַרטרייבן, ס׳איז דאָך נאָך שבת.

אין שול דאַוונט מען שוין מעריב. איגנאַץ, דער שבת־גוי, צינדט אָן דעם גרויסן הענגל־לאָמפּ, וואָס הענגט איבערן שולחן.

— „רבותי, מיר וועלן בענטשן!

— יהי שם ה׳ מבורך מעתה ועד עולם״.

דאגות הויבן שוין אָן צו פייניקן. „הרחמן הוא יפרנסנו בכבוד״. אוי, ווי שטעלט מען צוזאַמען דאָס ביסל סחורה, מ׳זאָל קענען פאָרן אויפן יריד? „הרחמן הוא...״ אוי, אַ וועקסל דאַרף מען אויסלייזן. דערווייל איז נאָך קיין פּרוטה נישט פאַראַן. „ה׳ עוז לעמו יתן ה׳ יברך את עמו בשלום״.

אַ קלאַפּ אין שולחן. „והוא רחום יכפר עון ולא ישחית...״

יחזקאל עקשטיין
אַנטוואַרפּען, בעלגיע

אַ בינטל דערינערונגען

א. אַזוי באַהאַנדלט מען אַ דאָקטער

ביי מיין זיידן ר׳ יעקב עקשטיין בין איך דערצויגן געוואָרן, און צווישן די יאָרן פון 1919 און 1924 האָב איך געוואוינט אין זיידנס הויז. געדענק איך, אַז אין די ווינטער־נעכט פלעגן אַריינקומען אין הויף אַריין אפרים האאר און משה לאַנדוי (דער לעצטער — אַן איידעם פון דעמבראָווער רב, אַ ברודער פון טשעבינער רב, ז״ל). עס פלעגט אויך אָפט אַריינקומען דער רעליגיע־לערער דלוגאַטש.

געדענק איך אַ שמועס, אַדער אַ פראַגמענט פון אַ שמועס, וואָס דלוגאַטש האָט פאַרפירט מיטן זיידן. דער שמועס איז אַוועק מער ווייניקער אַזוי:

— וויסן זי, הער עקשטיין — האָט זיך דלוגאַטש אָפגערופן אין אַ מין דייטשמעריש דיאַלעקט — ווי אַזוי מען רופט אַ דאָקטער ביי אונדז אין קאָלבושאָוו?

אַלע וואָס זיינען געזעסן אַרום דעם טיש האָבן אויפגעשטעלט אַ פּאָר אויערן, ווייל זיי האָבן געוואוסט, אַז דאָ גייט דערציילט ווערן ניט קיין שפּאָס, נאָר אַ מעשה־שהיה:

— איין מאָל — האָט דלוגאַטש ווייטער דערציילט — האָט זיך אין מיטן דער נאַכט געמאַכט, אַז ר׳ אהרן זאַלעשיצ׳ס ווייב איז געגאַנגען זייער שווער צו קינד; דער געבורט איז קענטיק געווען זייער שווער, ווייל ר׳ אהרן האָט באַשלאָסן, אַז ער מוז אויפוועקן דעם דאָקטער און רופן אים צו דער יולדת. ער האָט אָנגעצונדן די לאָמטערנע, און זיך געמומען גיין דורך די טיפע שטעטלשע בלאָטעס דורך די געסלעך פון שטעטל, ביז ער איז אָנגעקומען צו ד״ר ביליג. דער דאָקטער האָט זיך שנעל אָנגעטאָן, און באַלד אַרויס מיט ר׳ אהרן צו דער געווינערין.

מיטאַמאָל, אין דער טונקלקייט פון דער נאַכט, דערהערט זיך פון דער־ווייטנס אַ שטימע:

„אהרן, דאָס ביסטו? מזל־טוב! מ׳ברויכט שוין נישט״.

ר׳ אהרן האָט אויסגעלאָשן די לאַמטערנע, געלאָזט ד״ר ביליג שטיין און אַליין הענדום־פּענדום זיך געלאָזט אין שטוב אַריין, צו זען מיט וואָס זיין ווייב האָט אים מזכה געווען: מיט אַ יינגעלע אָדער מיט אַ מיידעלע...

ב. אַ געשלעג מיט אַ זייטל קעלבערנס

ווי ס׳פלעגט זיך פירן אין מיין זיידנס הויף, פלעגן קומען ניט זעלטן גוטע יידן אַהין. דער זיידע האָט תמיד אַרויסגעוויזן צו זיי די מידה פון הכנסת אורחים, און מיט אַ ברייטער האַנט פלעגט ער זיי אויפנעמען. האָט זיך אַמאָל געמאַכט, אַז ס׳איז געקומען קיין קאָלבושאָוו דער שיניעוועך רבי, דער „דברי יחזקאל״ (נאָך וועמען, אגב, מען האָט מיר אַ נאָמען געגעבן), ווען דער רבי האָט זיך באַווייזן אין הויף, האָט דער זיידע באַפוילן ר׳ שמחה בילפעלד, וואָס פלעגט זיך צוזאַמען מיט ר׳ אברהם באווס דרייען אין הויף, צו ברענגען לכבוד דעם היכן גאַסט עפּעס פון שפּייכלער אַרויס. מען האָט געווארט אַ היפּשע ווייַלע, און ר׳ שמחה איז ווי אַ שטיין אין וואַסער אַריין און איז נישט צוריקגעקומען. איז מען אַוועק זוכן ר׳ שמחה׳ן אין שפּייכלער. וואָס האָט דאָרט ר׳ שמחה געטאָן? ער האָט זיך געשלאָגן מיט אַ זייטל קעלבערנס וואָס האָט אַראָפּגעהאַנגען פון באַלקן.

ער איז אַריין אין שפּייכלער — האָט ר׳ שמחה שפּעטער דערציילט — איז אים דאָס ליכט אויסגעגאַנגען. געבליבן איז ער אין אַ שטאָק־פינצטער־ניש. וועג ער האָט געמאַכט דעם ערשטן טראָט, האָט ער געקראָגן אַ קלאַפּ אין פּנים אַריין. און דערפילט האָט ער די וואַרעמקייט פון אַ פּנים. צוריק־געטראָטן — און ער האָט ווידער באַקומען אַ פליאַסקע אין פּנים אַריין. איז עס דאָך נישט עפּעס אַנדערש ווי אַ גנב, האָט זיך דאָ אַריינגעקראָגן אין שפּייכלער אַריין — האָט ער זיך געטראָכט. האָט ר׳ שמחה אָפּגעענטפערט אַ קלאַפּ פאַר אַ קלאַפּ.

אַזוי האָט זיך ר׳ שמחה אַרומגעשלאָגן איבער אַ האַלבע שעה מיט אַ זייטל קעלבערנס...

ג. שדים אין וואַסער

ר׳ אברהם באַווס האָט זיך געלאָזט גיין אַהיים פון הויף. איז ער פאַרביי־געגאַנגען לעבן דעם געריכט און דעם קרימינאַל. האָרט ביים קרימינאַל איז געווען אַ סאַדזשעווקע, אַזאַ מין שטייענדיק וואַסער, פון וועלכן עס פלעגט שטענדיק זיך הערן אַ געקוואַקעריי פון זשאַבעס.

ויהי היום, מאַכט זיך אַמאָל — און ר׳ אברהם קומט צוריק אַ בלאַסער און מיט־שווייס באַגאַסענער, און מאַכט אַ טומל אין הויף:

ער האָט מיט זיינע אייגענע אויגן געזען שדים אין דער סאַדזשעווקע; זיי ברומען און קלאַפן מיט די הענט. און האָט פאַרבראָכן מיט די הענט, ווי דאָס גרעסטע אומגליק וואָלט אים געשען.

דער זיידע האָט אים אויסגעלאַכט. געוואוסט האָט ער אָבער, אַז ר׳ אברהם טראַכט נישט אויס סתם קיין מעשיות און אַז ער גלויבט אין דעם וואָס ער זאָגט, און אַז ער וועט זיך נישט באַרואיקן ביז ער וועט נישט זען, אַז ער האָט אַ טעות געהאַט. האָט ער מיט אים מיטגעשיקט צווויי פאַראָבקעס.

וואָס האָט זיך אַרויסגעשטעלט?

יאָ, עס האָט זיך טאַקע געהערט אַ ברומען און אַ פלאַסקעריי: אַ פרוי איז דאָרט געשטאַנען לעבן וואַסער און האָט צוזאַמענגעקליבן די גרינע געוויקסן פון וואַסער, וואָס זי האָט געגוצט ווי אַ קאָרם פאַר אירע קאַטשקעס; די פרוי האָט געקלאַפט אין וואַסער, כדי די בלעטער זאָלן אַרויס, און זי זאָל האָבן וואָס מער דאָס גרינס אַהיימצונעמען...

ר׳ אברהם האָט זיך באַרואיקט, און איז יענע נאַכט, נאָך אַזאַ אויסטער־לישער איבערלעבעניש, רואיקער געשלאָפן...

לאַנדסלייט אין ישׂראל דערמאנען זיך

בשעת זייער זיין אין ישׂראל אין זומער 1968, האָבן דוד און בערטאַ זאַלץ, ביי אַ פאַרזאַמלונג פון לאַנדסלייט, אויפגענומען אויף אַ קלאַנג־לענטע זכרונות פון אַמאָליקן לעבן אין שטעטל:



מרדכי לאַנגוויל

די „התאחדות" אין אונדזער שטעטל

וועגן „התאחדות" האָט שוין דערציילט לייביש אַשען (היינט יהודה לעצטער). אין יענער צייט האָבן צו דער אָרגאַניזאַציע געהערט אַ חוץ לייביש אַשענען אויך מרדכי לאַנגוויל, אהרן גלעזעל, ליבע בעללער, ירמיה ליפמאַן, משה־הערש טענצער און אַנדערע. ס׳איז דעמאָלט געשטאַרבן אַ חבר אין דער „התאחדות", אַ יונגער מענטש, וואָס איז געווען שטאַרק טעטיק און איבער־געגעבן אין דער אַרבעט, מיטן נאָמען משה בירנבוים. האָט מען באַלד נאָך זיין טויט געגרינדעט אַ דראַמאַטישע סעקציע, און אין זיין אָנדענק וועגן אָנגערופן זי אויף דעם נאָמען פון פאַרשטאָרבענעם. די סעקציע האָט אויפ־געפירט אַ רייַ פאָרשטעלונגען, ווידמענענדיק די איינקונפטן פאַרן קרן־קיימת־לישׂראל.

דער רעפערטואַר פון דער דראַמאַטישער סעקציע איז באַשטאַנען פון אַ רייַ אַלטע פיעסען, ווי „דאָס פינטעלע ייד", „כינקע־פינקע", און איין־אַקטער „צוויי מענטשן — איין פנים". אויפגעטראָטן צום סאָמע אָנהייב האָט די סעקציע מיט אַ „יוסף־שפיל". איין מאָל האָט מען אויך געגעבן אַ פאָרשטעלונג א״נ „ציפקע פייער".

אין תחילת האָט די דראַמאַטישע סעקציע געהאַט שוועריקייטן מיט שפילן די איינגעשטודירטע פיעסן, ווייל מען האָט געמוזט אויספירן זיי ביי יצחק צוועטשקענבוים אין הויז אָדער ביי מענדל קאַנער אין שפייכלער. שפעטער — אין מיינע צייטן — איז דאָס אָנגעקומען פיל לייכטער, ווייל מיר האָבן געקאָנט קריגן דעם זאַל פון אָרטיקן „סאָקאָל".

בדרך־כלל זיינען די פאָרשטעלונגען געווען געלונגענע. עולם יונוואַרג איז געקומען זען און האָט הנאה געהאַט. די צוויי פאָרשטעלונגען איבער „כינקע־פינקע" און „דאָס פינטעלע ייד" זיינען געווען גאָר דערפאָלגרייך. זיי

האָבן געבראַכט אפילו אַ שטיקל פּינאַנציעלן ריווח. וועַן מיר זיינען געווען אויף הכשרה, אוּן די מאַטעריעלע לאַגע אונדזערע איז ניט געווען קיין צו געהויבענע, האָט אונדזער קבוצה אויפגעפירט טאַקע די צוויי פּיעסן, געמאַכט אַזוי אַרום אַביסל געלט אוּן געלינדערט אויף אַ וויל די נויט.

די עיקר־שוועריקייטן זיינען אָבער געווען פּוּן אַן אַנדער מין. בכלל דער ענין שפּילן טעאַטער אין קאַלבושאָוו האָט ניט געהערט צו די סאַמע לייכטסטע. דער רעזשיסאָר אוּן גרימירער איז געווען איטשעלע גרויסהויז. די רעפּעטיציעס האָט מען געמאַכט אין לאָקאַל פּוּן "התאחדות". וועַן מען האָט גע־דאַרפט האָבן מונדירן פּאַר ספּעציעלע ראָלן פּוּן אַ הערצאָג, אַ פּאָליציאַנט אָדער אַ זעלנער, איז עס אָנגעקומען מיט גרויסע שוועריקייטן צו קריגן אַזעלכע בגדים פּוּן דער פּוילישער אַמאַטאָרן גרופּע. מען האָט געדאַרפט מאַכן ספּעציעלע באַמיאונגען ביי זייערע פּאַרוואַלטערס צו קריגן פּוּן זיי די פּאַסיקע קליידער. דער עלטערער יידישער עולם ווידער איז אויך ניט געווען צו באַגייסטערט, וואָס יונגווארג פּאַרנעמט זיך מיט נאַרישקייטן. די יוגנט אָבער, האָט אַרויס־געוויזן אַ סך אינטערעס.

אין 1932־1933 איז אַ גרופּע יונגע מענטשן אַוועק קיין קאַלושקי, לעבן לאָדזש, אויף הכשרה (אין גאַליציע, ווי איך געדענק, איז קיין הכשרה־פּונקט פּוּן "התאחדות" ניט געווען). אַהין זיינען אַוועק יהודה לעצטער, חנה ווייס, זעלדע קינסטלעך, מרדכי לאַנגוויל, ירמיה ליפּמאַן. געאַרבעט האָבן מיר דאָרט זייער שווער אויף אַ טאַרטאַק. ס׳איז געווען זייער שווער צו קריגן אַרבעט. די באַלעבאָטים פּוּן טאַרטאַק האָבן נישט געקאָנט צוזען ווי יידישע קינדער האָרעווען אַזוי שווער, האָבן זיי זיך באַמיט אונדז אויסמיידן. געוואוינט זיינען זיי געווען צו זען אַ גוי אַרבעטן און געהערט אַוועקגעגעבן אַרבעט אַ ניט־ייד. אוּן אין דער אמתן, זיינען מיר געווען טאַקע ניט קיין גאָר געהויבענע אַרבעטער, ווייל מיר האָבן טאַקע קיינמאָל קיין פּיזישע אַרבעט ניט געטאָן אוּן ערשט דאָ אין קאַלושקי אויף הכשרה, האָבן מיר צום ערשטן מאָל טועם געווען דעם טעם פּוּן זיין שוואַרצע אַרבעטער.

די זעקס חדשים פּוּן הכשרה זיינען ווי־עס־איז אַריבער. די גרופּע איז צוריקגעקומען אין שטעטל אַריין, אוּן געדאַרפט וואַרטן אויף סערטיפּיקאַטן. דער ענין סערטיפּיקאַטן איז געווען אַ פּרשה פּאַר זיך, אוּן גאַנץ אָפּט אַ פּאַר־וויקלטע פּרשה אוּן פּאַר אַ צולאָג — אַ לאַנגע פּרשה. סערטיפּיקאַטן זיינען געווען ווייניק — קאַנדידאַטן פּאַר עליה קיין ארץ־ישראל זיינען געווען אַ סך מער. כדי אויסצונוצן די עמיגראַציע־מעגלעכקייטן אויפן עפּעקטיווסטן אופן, האָט מען זיך באַמיט אויסצונוצן אין סערטיפּיקאַט פּאַר צוויי חלוצים — אַ

מאַן אוּן אַ פּרוי. מען האָט זיך דעמאָלט דערטראַכט דורכצופירן פּיקטיוּוע חתונות, כדי אויף אַ סערטיפּיקאַט, וואָס איז געגעבן געוואָרן צו אַ בחור זאָל אויך אַ מיידל קאָנען פּאָרן, אָדער אויף אַ סערטיפּיקאַט אויסגעשטעלט צו אַ מיידל, זאָל קאָנען אַ בחור פּאָרן, ווי מאַן אוּן ווייב.

אין יענער צייט זיינען אַוועק קיין ארץ־ישראל: מרדכי לאַנגוויל, זעלדע קינסטלעך, לייביש אַשען, חנה ווייס; לינא ערלעך איז געוואָרן צוגעשריבן צו מיין סערטיפּיקאַט (אַנגערופן האָט מען דעמאָלט אין דער טאָג־טעגלעכער שפּראַך — זי איז געוואָרן מיין פּיקציע) אוּן זעלדע קינסטלעך איז געוואָרן אַ פּיקציע פּון אַ בחור, אַ חלוץ פּון קראָקע.

זאָל דאָ פּאַרצייכנט ווערן דרך־אגב, אַז דער ערשטער וואָס איז אַוועק־געפּאָרן קיין א״י פּון אונדזער שטעטל ווי אַ חלוץ איז געווען יאַנטשע ראָט־שטיין. דאָס איז געווען אין 1924. אין יאָר 1925 האָבן עולה געווען פּתחיה ליידנער, פּנחס האָפּערט, אסתר ווייס אוּן שרה געווירץ. אַביסל שפּעטער איז אַוועק אלתר לעזער.

די יוגנט אָרגאַניזאַציע פּון „התאחדות" איז געווען די „גורדוניה", אויפן נאָמען פּון פּאָטער אוּן אידעאָלאָג פּון אַרבעטער־ציוניזם אהרן־דוד גאָרדאָן. די „גורדוניה"־גרופּע אין קאָלבושאָוו איז געגרינדעט געוואָרן פּון טויבע גלאַנץ. די גרופּע האָט זיך פּאַרזאַמלט אין אַ קליינער שטוב אין הויז פּון הערשעלע זאַלץ. בעת איך בין אַוועק אויף הכשרה, איז געווען טעטיק ביי דער יוגנט אַ וויתקין קבוצה אוּן ס׳האָט זיך אָנגעהויבן אַנטוויקלען אַ מאַנדאָלין־אָרקעסטער, וואָס איז אַנטשטאַנען אויף דער איניציאַטיוו פּון בינעם סאַלפּעטער אוּן פּון אים אָנגעפּירט געוואָרן. מייסטנס האָבן זיך אין דעם אָרקעסטער באַטייליקט מיידלעך.

◒

פּתחיה ליידנער

ספּאָרט־פּאַראיין — „מכבי"

איך וויל דערציילן אַן עפּיזאָד פּון אונדזער היימשטאָט. געווען איז דאָס אין יאָר 1928. איך בין דעמאָלט אַוועק קיין קראָקע, צו געפּינען אַרבעט אין אַ דאָרטיקן געשעפט. וועג איך בין צוריקגעקומען אַהיים, האָב איך מיטאַמאָל קאָלבושאָוו נישט דערקענט. דן לייסטנער איז דאָן אַהיימגעקומען אוּן גע־גרינדעט דעם ספּאָרט־קלוב „מכבי". ער האָט צוזאַמענגענומען אַלע יונגע

מענטשן, וואָס האָבן געוואָלט דורך גימנאַסטיק און ספּאָרט שטאַרקן זייער קערפּערלעכע גרייטקייט פאַר אַ ניי יידיש נאַציאָנאַל לעבן. די שטאָט האָט עס אויפגענומען זייער שלעכט. פון דער אַנדערער זייט האָט יעדער געוואָלט שפּילן פוטבאָל, קאָפּען דעם באָל; אָבער וואו צו שפּילן איז נישט געווען. האָט מען געשפּילט אויף דער טאַרגאָוויצע. פאַר די ימים־נוראים האָט די שטאָט געקאָכט. דער רב, ר׳ חיליש איז געווען פלאַם־פייער. די קינדער זיינען אַנטלאָפן פון די חדרים כדי צו קאָנען אַ שטויס טאָן דעם באַלעם; אַפילו יונגעלייט מיט בעקעשעס זיינען געקומען אַ קאָפּע טאָן. קיין אַנדערע אַמוזירונג איז אין קאָלבושאָוו פאַר דער יוגנט ניט געווען.

איך געדענק יענעם שמחת־תורה. דער רב, ווי דער שטייגער, איז געקומען צו הקפות אין שול אַריין, אָנשטאָט אין גרויסן בית־המדרש, וואו ער פלעגט דאַוונען אַ גאַנץ יאָר. ער איז געקומען דאַוונען מיט „עמך״. אין שול איז געשטאַנען די פּאָן, וואָס האָט געשטאַמט פון דעם אַפּטער. דאָנטשע לייסטנער האָט צוזאַמענגערופן זיינע מכבייער אויף אירע ארט. פּלוצים איז די ליכט אויסגעגאַנגען. אין דער פינצטערניש האָט חברה זיך אַרומגערינגלט אַרום דער פּאָן. דערווייל זיינען די הקפות פאַרשטערט געוואָרן. עפּעס האָט מען אָפּילו שפּעטער גערעדט, אַז דער רב האָט אין דעם חשכודיקן אַרום אַריינגעכאַפּט אַ פּאָר קלעפּ. אין שטעטל פלעגט מען אין משך פון לאַנגע יאָרן שפּעטער, עמעצן וואָס האָט זיך פאַרגעשטעלט ווי אַ „וואויילער יונג״, זאָגן: „מכביסט, גיי שלאָגן דעם רב!״

דערווייל האָט זיך אָבער אַנטוויקלט אַ זייער שיינער ספּאָרט־פאַראיין. כאָטש קיין עקסטרא טרעניר־ער איז נישט געווען, איז יאָ אויפגעשטעלט געוואָרן אַ ספּאָרט־קלוב און גאַנץ אָפט האָט „מכבי״ אָפּגעהאַלטן פוטבאָל־פאַרמעסטן מיט קריסטלעכע מאַנשאַפטן. אָפט פלעגט מען אָפּהאַלטן אַ מעטש אין מאַדין. אויב מיט די אָרטיקע קריסטן האָבן מיר קיינמאָל ניט געוואונען, ווייל זיי זיינען געווען אין דורכשניט עלטער פון אונדז און שטאַרקער, האָבן מיר אין מאַדין יאָ געוואונען. זיינען מיר טאַקע צוריקגעקומען לוסטיק און לעבעדיק פון אונדזערע דערפאָלגן.

אין 1925 האָב איך עולה געווען קיין ארץ־ישראל. „מכבי״ האָט אָבער ווייטער עקזיסטירט און זיך אַנטוויקלט. וען איך בין געקומען קיין קאָלבושאָוו אין 1930 פאַר אַ קורצער וויילע, האָב איך בייגעוואוינט אַ מעטש אויף די בלאָנקעס, בעת וועלכן די יידישע ספּאָרטלער זיינען געווען די געווינער. די קריסטלעכע שפּילער האָבן אין אַזעלכע פאַלן מאָביליזירט זייער ערב־רב, און ווייט פון זייענדיק ספּאָרטלער האָבן זיי מכבד געווען זייערע יידישע קאָלעגן מיט קלעפּ...

פון צווישן די מכבי־שפּילער קאָן איך געדענקען: לייזער נוסבוים, משהלע בּאַרווער, משה פיינגאָלד, פּתחיה ליידנער, נוח בעלער, ישראל הויזער, יאָסל ראַפּאָפּאָרט, שמעון פּיקיס — אַלע זיינען געווען שטאַרק געבויטע יונגע מענער.

◒

חנה וויים

וועגן מיין באָבע

חיה־שרה שימעלעס איז געווען מיין באָבע. געהאַנדלט האָט זי ביז דער סאָמע לעצטער מינוט פון איר לעבן מיט אַ קילאָ זאַלץ, מיט אַ פּעקל שוועבעלעך, אַ פּעקל ליכט. פון דעם האָט זי געצויגן איר אַרעמע פּרנסה. אַן אויפטוערין איז זי אָבער געווען. זי האָט געשאַפּן דעם „לינת הצדק" און זיך אַרומגערינגלט מיט אַנדערע ווייבער, ווי למשל: מאַלע־רויזע, הערשעלע זאַלצס פרוי, באַשע פון הינטער דער טומאה, די פרוי פון יאָסל זאַלץ, רבקה'לע די שטריקמאַכערין, רחל שלאַנגער און פיל אַנדערע. אָט די פרויען פלעגן נעכטיקן ביי קראַנקע און העלפן זיי אין זייער אומבאַהאַלפנקייט.

ווען זי האָט זיך דערוואוסט, אַז ערגעצוואו אין אַ יידישער שטוב איז נישטאָ אויף שבת, האָט זי זיך אָנגעטאָן דאָס שבתדיקע טיכל און דעם יום־טובדיקן פּאַרטוך וואָס האָט געהאַט צוויי גרויסע קעשענעס, און זיך אַרויס־געלאָזט איבערן שטעטל צוזאַמענקלאַפּן אַ פּאָר זלאָטעס. ווען עס האָט זיך געמאַכט, נישט דאָ געדאַכט, אַ בר־מינן אין שטעטל, איז מיין באָבע מיט עטלעכע פון אירע ווייבער אַוועק טאָן דעם נפטר זיין רעכט און געזומען נייען תכריכים.

לאַנגע יאָרן פאַר דעם ווי מיין באָבע איז אַוועק פון דער וועלט, האָב איך געזען אין שאַנק ביי איר די תכריכים, וואָס זי האָט זיך באַצייטנס אויפגענייט. זי פלעגט זאָגן, אַז עס זאָל זיין גרייט און זאָל עס וואַרטן ביז די צייט וועט קומען...

זי האָט זיך פאַרנומען מיט מצוות און מעשים טובים.

אַמאָל האָט זיך פאַרלאָפן, אַז מיין באָבע איז געגאַנגען מבקר־חולה זיין אַ פרוי וואָס האָט געשטאַמט פון גרויסן יחוס, וואָס האָט אָבער געהאַט אַ שטיף־טאַכטער, וואָס האָט זי זייער שלעכט באַהאַנדלט. זי האָט איר גאָר־נישט געוואָלט דערלאַנגען און די קראַנקע האָט שטאַרק געליטן. די באָבע האָט וועגן דעם זיך דערוואוסט, איז זי צוזאַמען מיט אירע ווייבער אַוועק צו דער קראַנקער, איבערגעבעט איר געלעגער, זי אַרומגעוואַשן און — אַזוי אַרום

געבראַכט לינדערונג דער לײַדנדיקער פרוי. דער עיקר אָבער איז געווען, אַז זי האָט זיך איינגעקויפט מיט אָט די מצוות שטיקער עולם־הבא. זי האָט ממש אויסגעקוקט אַזעלכע געלעגנהייטן.

זי איז געשטאָרבן ווען זי איז אַלט געווען 93 יאָר; ביז צום לעצטן מאָמענט האָט זי אָפּגעשפּאָרט מצוות, ווייל זי האָט באַדינט איר האָרץ־קראַנקע טאָכטער און האָט זיך פּאַרנומען מיט די קליינע קינדער אין שטוב, וואו זי האָט געפירט די באַלעבאַטישקייט. איין נאַכט נאָך דעם ווי זי האָט פּאַרלאָזט די וועלט, איז מיין מאַמע, איר טאָכטער, געשטאָרבן. איך בין שוין דעמאָלט געווען אין ארץ־ישראל.

◒

יוסף בן־מנחם

גנבים, פּאַסערס און בעלי טובה

שלום בראט האָבן מיר געקענט ווי אַ ייד וואָס איז געווען גרייט זיך מוסר־נפש צו זיין פּאַר יידן. באַקאַנט איז ער געווען מיט דער אָרטיקער פּאָליציי און מיט אַנדערע פּוילישע באַאַמטע, און דורך זיי האָט ער געטאָן אָפּט טובות צו יידן אין נויט.

האָט זיך אַמאָל געטראָפן און מען האָט באַגנבעט זיין סקלאַד מיט פּעל. געקומען אין דער פרי, און דאָ זעט ער — די טירן זיינען ברייט אָפן און קיין איין פּעל איז ניט פאַרבליבן. שלום האָט באַשלאָסן ניט צו מעלדן וועגן דער גנבה, האָפּנדיק, אַז עמעצער וועט זיך באַווייזן אין געשעפט און פאָרלייגן אים צו קויפן די זעלבע פּעל.

און אַזוי איז עס טאַקע געשען. אַריינגעקומען איז אַ ייד און פּאַר־געשלאָגן אים פּעל. דאָס זיינען זיינע פּעל — האָט ער געזאָגט. שלום האָט אָבער דערקענט די פּעל, און אָן קוועסקלענישן די סחורה אָפּגעקויפט.

פּסח ביינאַכט, ווען אַלע זיינען שוין לאַנג געווען צוריק פון שול, האָט די משפּחה געוואַרט אויף שלומען. ס׳איז שוין געווען 10 ביינאַכט, און שלום איז נישטאָ. מען לויפט איבער הייזער, מען ווייסט נישט וואו צו זוכן. ערשט 1:30 ביינאַכט האָט ער זיך באַווייזן. וואָס איז געשען? מען האָט געכאַפּט די גנבים פון די פּעל, האָבן די גנבים דערקלערט אַז יעקב־מאיר האָט זיי אָפּ־געקויפט. — דאָס איז געווען דער זעלבער יעקב־מאיר, וואָס האָט אים פאָר־קויפט די פּעל. — פּאָליציי האָט אים אַרעסטירט, און ס׳האָט געמען שלומען ביז נאָך האַלבע נאַכט דעם ייד צו באַפרייען.

זעלדע לאַנגוויל

יידיש טעאַטער און אָרעמקייט

ווי ווייט די אָרעמקייט אין שטעטל איז געווען גרויס, קאָן דינען דער פּאַקט, אַז אין מאָל איז געקומען מיט אַ יידישער פּאָרשטעלונג קיין קאָלבו־שאָוו דער באַרימטער יידישער אַקטיאָר זיגמונד טורקאָוו מיט זיין טרופּע. אַ בילעט האָט געקאָסט אַנדערהאַלבן זלאָטעס. אָבער אַנדערהאַלבן זלאָטעס איז געווען אַ מאַיאַנטעק אין יענע צייטן. ווער האָט זיך דאָס געקאָנט דערלויבן אַזאַ לוקסוס, צו קויפן פּאַר אַזאַ מטבע אַ בילעט אין יידישן טעאַטער? אויב עמעצער האָט יאָ געהאָט אַזאַ געלט, האָט ער, אָדער זי, געמוזט עס אַוועק־געבן אין דער היים פּאַר די נויטיקסטע הצטרכותן...

די אַרטיסטן האָבן פּאַרלאָזט דאָס שטעטל און די פּאָרשטעלונג נישט געגעבן!

יידיש טעאַטער און די חסידים

דער „דיבוק" איז געשפּילט געוואָרן פון שטעטלדיקן דראַמאַטישן קרייז און רעזשיסירט די שפּיל האָט דער באַקאַנטער שוישפּילער פון מעליץ, לעסינג. די פּאָרשטעלונג האָט געדאַרפט פּאַרקומען אין מענדל קאַנערס שפּייכלער. מענדל קאַנערס זין, אָבער, האָבן איינגעלייגט וועלטן נישט צו דערלאָזן, אַז די פּאָרשטעלונג זאָל צושטאַנד קומען. זיי זיינען געווען אייפער־דיקע חסידישע בחורים און האָבן געטראַכט, אַז יידישער טעאַטער מיינט חס־ושלום שמד. האָבן זיי דורכגעפירט אין שפּייכלער ממש אַ פּאָגראָם, און דער עיקר זיינען זיי געפאַלן אויף אַ המצאה: ס׳איז זיי איינגעפאַלן צו שיקן אַ טעלעגראַמע צו מעסינגן קיין מיעלעץ, אַז ער זאָל נישט קומען, ווייל עס איז אַריין אַ ניט־פּאָרויסגעזעענע ענדערונג און די פּאָרשטעלונג מוז אָפּגעלייגט ווערן.

לייזער נוסבוים אָבער האָט דערשמעקט, אַז עפּעס איז דער מער. ער האָט פּאַרדעכטיקט, אַז עמעצער האָט דאָ פּאַרקאָכט אַ קאָשע, האָט ער באַ־שלאָסן צו רופן טעלעפאָניש מעסינגן. אָוודאי האָט ער אים דערציילט, אַז אַלץ איז אין אָרדענונג, קיין שום ענדערונגען זיינען נישטאָ, און אַז די שטעטלשע יוגנט דערוואַרט אים אומבאַדינגט. מעסינג איז געקומען. די פּאָרשטעלונג איז פּאָרגעקומען. יידן האָבן הנאה געהאַט, און מענדל קאַנערס זין מיט זייער פּלאָן זיינען געבליבן ווי אָפּגענאַרטע.

אהרן דיאַמאַנד

אַלטער־לעזער דער קאָמוניסט

פּתחיה ליידנער האָט דאָ דערמאָנט אַלטער־לעזער. אַלטער איז געווען אין ארץ־ישראל און געאַרבעט האָט ער אין אַן אַראַבישער דרוקערייַ אין חיפה. פּלוצים האָט מען זיך דערוואוסט, אַז ער איז אַ קאָמוניסט. אַזוי ווי אונטערן מאַנדאַט אין יענע צייטן איז קאָמוניזם געווען פּאַרבאָטן, האָט מען אים אָפּגעזאָגט פון פּאָסטן.

ער איז דאַן געקומען צו אונדז קיין פּתח־תקוה זיך אויסצובאַהאַלטן. ער האָט געוואוינט מיט פּיניע האָפערט און מיט מיר אין איין צימער. יעדער האָט געצאָלט 20 פּיאַסטער אַ חודש דירה־געלט.

איינמאָל האָט אַלטער אונדז געזאָגט, אַז ער מוז אַריבערברענגען קיין פּתח־תקוה קאָמוניסטישע ליטעראַטור. ער האָט געקראָגן פּאַר אַ שטיקל צייט אַרבעט אין פּתח־תקוה, ווייל גראָד דעמאָלט האָט דער קיבוץ אַרויסגעגעבן אַ 50־יעריקן יובל־בוך. שפּעטער איז ער צוריקגעפּאָרן קיין חיפה און געביטן דעם נאָמען אויף אַלטער בן־יהודה. ער האָט זיך פּאַרנומען אַלץ מיט דער קאָמוניסטישער פּאַרטיי־אַרבעט, ביז סאָוועט־רוסלאַנד האָט אים איינגעלאַדן אַריבערצוקומען קיין כאַרקאָוו און לערנען סעמידישע שפּראַכן אויף דעם דאָרטיקן אוניווערסיטעט. מסתמא איז דאָס געווען פּאַרבונדן מיט דער פּלאַ־נירונג פון שפּעטערדיקער שפּיאָניר־טעטיקייט, וואָס רוסלאַנד האָט שוין דעמאָלט געהאַט אין זינען צוצוגרייטן קאַדרעס פּאַר איר.

בעת דער ליקווידירונג פון דער יידישער אינטעליגענץ אין רוסלאַנד, איז אויך אונדזער בן־עיר, אַלטער־לעזער ליקווידירט געוואָרן. איך האָב באַקומען געניוע באַריכטן ווען און ווי דאָס איז געשען.

◒

וועגן וואַלן צום סיים

אין יאָר 1921 זיינען פאָרגעקומען די וואַלן צום סיים. צום וואַל־קרייז פון קאָלבושאָוו האָבן געהערט דעמאָלט נאָך אַנדערע פּינף פּאָוויאַטן. די זעקס צוזאַמען האָבן געקאָנט דערוואַרטן איין דעפּוטאַט. איז געקומען אין שטעטל אַריין דער באַקאַנטער מערב־גאַליציישער ציוניסטישער פירער חיים נייגער מיט אַן אויפטריט אַרום די באַפאָרשטייענדיקע וואַלן. ער איז געווען אַ ייד אַ תלמיד חכם, און האָט מיט זיינע רעדעס שטאַרק באַווירקט זיינע צוהערער. די רעדע האָט ער געהאַלטן אין גרויסן בית־המדרש. פאָרגעלייגט האָט ער,

אַז די יידן זאָלן שטימען פאַר אים, הגם ער האָט גוט געוואוסט, אַז די יידן האָבן קיין שום שאַנס נישט צו דערווייַלן אַ דעפּוטאַט אין יענער געגנט. געגאַנגען איז עס אָבער אין דעם, האָט ער פאַרזוכט צו באַווייזן, אַז מען דאַרף דעמאָנסטרירן פאַר דער וועלט, אַז יידישע וויילער שטימען פאַר יידישע קאַנדידאַטן און אַזוי ארום שטאַרקן די דערווייַלטע יידישע דעפּוטאַטן.

בעת יענער וואַל־קאמפאַניע איז קיין קאַלבושאָוו אויך געקומען הרב שמואל הירשפעלד, אַ שוואָגער פון הרב אהרן לעווין פון ריישע. אויך ער האָט גערעדט אין זעלבן גייסט. און יידן האָבן טאַקע געשטימט פאַר יידישע ליסטעס, הגם דער סטאַראָסטע מיט אַלע אַנדערע פּוילישע שטאָט־טאַטעס האָבן אָנגעוועדעט זייער גאַנצע מי און פּראַצע צו קריגן די יידישע שטימען.

◒

דוד זאַלין

מיין ערשטע ציוניסטישע טעטיקייט

ס׳איז אַ מעשה פון ערב ראש השנה 1910. אין שטעטל האָט מען פאַר־קויפט קרן־קימת־מאַרקעס אויף אַרויפצוקלעפּן זיי אויף שנה־טובה־וואונטש־קאַרטן. אַ מאַרקע האָט געקאָסט אַ פינפער שטיקל. בין איך געגאַנגען צו מיין פאַטער רעדן וועגן געלט, אָבער ער האָט זיך אָפּגעזאָגט מיר צו געבן. בין איך צוגעגאַנגען צום טישלעדל און אַרויסגענומען פון דאָרט אַ פינפער־שטיקל און געקויפט די מאַרקע. אויב מיין זכרון פאַרפירט מיך נישט, איז עס געווען אַ מאַרקע מיט דעם בילד פון מאַקס נאָרדוי. דאָס איז געווען מיין ערשטע ציוניסטישע טעטיקייט, פאַרבונדן מיט אַ שטיקל גבֿה...

נאָכן ערשטן קריג, ווען די יידישע זעלנער זיינען צוריקגעקומען אַהיים באַפרייטע פון דער אַרמיי, האָבן זיי אונטער דער אָנפירערשאַפט פון אריה אינזעל פאַרכאַפט איין שבת דעם שטענדער אין קלייזעם בית־המדרש, אַוועק־געשטופט אָן אַ זייט דעם שמש, איבערגענומען דאָס לייענען און אויפגערופן צו עליה־לתורה עמך. דעם בעל־קורא, פיניע רייך, האָבן זיי געצוואונגען אונטער סטראָשונקעס אויפצורופן נאָציאָנאַל־געשטימטע יונגעווארג און סתם עמך. אַלע נדבות זיינען געגאַנגען פאַרן קרן־קימת־לישראל.

◒

אַ מעשה שהיה...

אפרים־דוביסער האָט חתונה געהאַט צום פערטן מאָל. שטייענדיק אונטער דער חופּה, האָט ער זיך פאַרפלאָנטערט זאָגנדיק דעם „הרי את".

פרעגט אים ר׳ איטשע לייזער: אפרים, סטייטש! שוין דאָס פערטע מאָל און געדענקט נאָך נישט? האָט אפרים ניט טראַכטנדיק געענטפערט: „עס נעמט אַזוי לאַנג פון אין מאָל צום צווייטן אַז איך פאַרגעס".

◒

„תפארת בחורים" און „השחר"

ווען איזיק שפילמאַן איז אין 1908 צוריקגעקומען פון אַמעריקע, האָט ער ביי זיין פאָטער אין האַלץ־סקלאַד אָרגאַניזירט אַ יוגנט־פאַראיין, דעם „תפארת בחורים", פון וועלכן עס איז שפעטער אויסגעוואַקסן דער „השחר". מיט דעם פאַראיין האָבן אָנגעפירט איטשע קירשענבוים, איציק קליין, הערש געווירץ, לייביש גרינשטיין, יחזקאל־מענדל דערשאָוויץ, שלום אויכזינגער און ירוחם פראָסט. שפעטער איז דער פאַראיין אַריבער צו מענדל־איטשעס אַ שטוב און דאַן זיך געפונען ביי אשר איסראַלאָוויץ. עס איז דאָרט איינגעאָרדנט געוואָרן אַ ביבליאָטעק מיט ביכער אין פיר שפראַכן: פויליש, דייטש, יידיש און עברית.

זייענדיק שוין אין אַמעריקע, האָב איך אָנגעהויבן אַן אָרגאַניזירטע טעטיקייט פון די קאָלבושאָווער לאַנדסלייט דורך שאַפן פאָנדן. אַ בריוו איז אָנגעקומען פון קאָלבושאָוו פון דער „השחר" אָרגאַניזאַציע, אַז זיי פלאַנירן אויסצובריייטערן זייער ביבליאָטעק און דעריבער דאַרפן זיי האָבן פינאַנציעלע הילף. שמחה געוואָרן און איך האָבן געגומען אַ טעאַטער־פאָרשטעלונג בענעפיט און געשאַפן עטלעכע הונדערט דאָלער און איבערגעוויזן דאָס געלט צו די טוער פון „השחר". אין אָנערקענונג פאַר אונדזער מי און אויפטו, האָט די לאַנדסמאַנשאַפט געפלאַנצט אויף אונדזער נאָמען אין ישראל צו זיבעצן ביימער (כמנין „טוב") און מיין פעטער פישל סופר האָט אויסגעכתיבעט דעם סערטיפיקאַט, וואָס געפינט זיך עד היום הזה ביי מיר אין שטוב. איך האַלט עס ווי אַן אַטעסטאַט פון אָנערקענונג, וואָס מיינע בני־עיר אין קאָלבו־שאָוו האָבן מיר אויף אַזאַ ווירדיקן אופן אויסגעדריקט.

די „תפארת בחורים" האָט אויך אינגעאָרדנט אַ פאָרשטעלונג און גאַנץ אָפט, וועו מיר ריידן מיט מיין שוואָגער ירוחם פראָסט וועגן דעם, דערמאָנען מיר זיך וועגן דעם יוסף־שפיל, וואָס איז אויפגעפירט געוואָרן. די נעמען פון די אָנטיילנעמער איז, ליידער, שווער זיך צו דערמאָנען.

דער „השחר" האָט זיך אַקטיוו באַטייליקט אין פאָליטישן לעבן פון שטאָט.

ליבוש בערל

קיין וואַרשע

ביסלעכווייז האָט זיך אָנגערוקט דער ווינטער פון תרפ״א. דער פאַראַ־יאָריקער ווינטער איז נאָך יעדן איינעם גוט געלעגן אין די ביינער. אמת, קיין פּאָגראָמען אויפן ברייטן מאַסשטאַב אַזוי ווי אין 1919 זיינען נישט פאָר־געקומען, אָבער ס׳איז דאָך נישט אַוועק אַ וואָך אָן עפּעס אַן אָנפאַל. אין קופּנע, אַ דאָרף נישט ווייט פון קאָלבסוב [קאָלבושאָוו], איז אין איין נאַכט אומגעקומען אַ יונגע יידישע פרוי מיט איר מוטער און צוויי קליינע עופה׳־לעך. ס׳איז באַפאַלן אַ מורא אַלע יידישע דאָרפסלייט און זיי האָבן איבער־געלאָזט זייער האָב און גוטס און זיך אַריינגעקליבן אין שטאָט אַריין.

אין שטאָט איז די לאַגע אויך נישט געווען פיל בעסער. יעדע נאַכט האָבן זיך געטראָגן געשרייען פון ערגעץ־וואו. אין דער פרי פלעגט מען זיך דערוויסן וועמען מ׳האָט באַרויבט, וועמען באַ׳גנב׳עט.

די פאַרבינדונג מיט אַנדערע שטעט איז געווען זייער אַ שלעכטע. מענטשן האָבן פּשוט מורא געהאַט צו פאָרן אין די קורצע טעג. אַפילו די פּאָסט איז געגאַנגען בלויז איין מאָל אַ טאָג. ווען אַ בעל־עגלה האָט זיך פאַר־שפּעטיקט און אַריינגעפאָרן אין דער נאַכט, האָט ער שוין געשפּילט ממש מיט זיין לעבן. ווען ס׳איז צוגעפאַלן די נאַכט, האָט מען נאָר געבעטן גאָט, ס׳זאָל שוין ווערן טאָג. די נערוון זיינען געווען פאַרשפּיצט פון פּחד און פון וואַכן איבער די נעכט. אין די הייזער איז געווען קאַלט און מ׳האָט די שטוב נישט געקענט דערהייצן מיט דעם מאָגערן האָלץ, וואָס אַפילו די שענסטע בעלי־בתים האָבן געמוזט קויפן אויפן מאַרק, ווייל קיין קלאַפטער האָלץ האָט מען זעלטן ווען באַקומען אָפּצושטעלן. לעבנס־מיטל איז אויך געווען באַשרענקט. די אַלטע האַנדלס־פאַרבינדונגען מיט ווין און טשעכן זיינען געווען אָפּגע־שניטן און קיין נייע זיינען נאָך נישט איינגעשטעלט געוואָרן. די יידישע יוגנט איז זיך צום גרעסטן טייל צעלאָפן וואו זי האָט געקענט. אויף די יאַרידים איז אַרומגעפאָרן דער גלח אָקאָן — אַ סיים־דעפּוטאַט — העצנדיק די פּויערים קעגן די יידן. פון סיים גופא האָט זיך געטראָגן די באַוואוסטע „יידישע״ פּאָלעמיק צווישן די אַנטיסעמיטישע דמאָווסקיס און נח פּרילוצקין. אין יעדן שטעטל האָט זיך געעפנט אַ גויעשע „ספּולקע״ (אַ קריסטלעכער

קאַאָפּעראַטיוו) און די גלחים האָבן יעדן זונטיק אין דער קירכע פאַרזאַגט די פּויערים צו קויפן נאָר אין דער „ספולקע". ביים אַרויסגיין פון דער קירכע זונטיק פלעגן די יידישע שויבן ווערן אויסגעהאַקט און וועלכער ייד ס׳איז צו יענער צייט נישט געזעסן אונטער פאַרמאַכטע טירן און פאַרריגלטע לאָדנס, נאָר האָט צופעליק זיך געפונען אויפן גאַס, אויב ס׳האָט אים אָפּגעגאָלטן אָפּצוקומען בלויז מיט אַ געשפּאָלטענעם קאָפּ, איז ער געווען אַ געוואַלדיקער בעל־מזל.

דאָס זיינען געווען די ערשטע האַניק יאָרן פון דעם ניי־געשאַפענעם פּוילן.

ס׳איז דערפאַר אַ קנאַפּער וואונדער וואָס ס׳איז פלוצים געוואָרן אַ בהלה צו פאָרן קיין אַמעריקע. יעדער איינער פאָרט. ס׳פאָרט דער רב, ס׳פאָרט דער שוחט, און ס׳פאָרן בעלי־בתים.

דערווייל האָבן מיר אויך באַקומען אייניייז־פאַפּירן אויף צו פאָרן קיין אַמעריקע. ס׳וועט אין הויז אַ שקלא־וטריא, וועט ס׳זאָל פאָרן. זאָ אַלע זאָלן פאָרן, איז אויסגעשלאָסן. די מאַמע נ״ע איז דורכאויס קעגן צוברעכן אַ היים, נישט־וויסנדיק וואָס ס׳וואָרט אויף אונז אינעם גאָלדענעם לאַנד; זי האָט אַלעמאָל געהאַט אַ פאַראורטייל קעגן אַמעריקע! איז געבליבן מיר זאָלן אַרויסנעמען פּאַספּאָרטן פאָרן טאַטן, פאָר מיר און פאַר מיין שוועסטער ביילע. דער ענין פּאַספּאָרטן האָט זיך ,פאַרשטייט זיך, פאַרהאַלטן ביי יעדן שרייבער, ביז ער האָט עפּעס געקראָגן אין „יד" אַריין, און ביסלעכווייז איז עס פאָר־צויגן געוואָרן ביז פאָר חנוכה. מיר איז נאָך אַלץ די זאַך געווען אומגלויבלעך — פאָר איך טאָקע קיין אַמעריקע?

געווען איז עס אין אַ דאָנערשטיק, דאָס פינפטע ליכטל. דער טאַטע, איך און ק. נ. (מיין שוועסטער ביילעס רייזע האָט די משפּחה באַשלאָסן דער־ווייל אָפּצולייגן) זיינען אויפגעשטאַנען באַגינען אַן געפּאָרן קיין מעלין כדי פון דאָרט דורך דזשיקעוו־טאַרנאָבזשעג פאָרן קיין וואַרשע אויף אַ מער זיכערן און באַקוועמען וועג, ווי דורך דער קראָקע־וואַרשע ליניע, וואו מ׳פלעגט וואַרפן יידן דורך די פענסטער פון לויפנדיקע באַנען. אין וואַרשע האָבן מיר געמוזט דערשיינען פאָרן אַמעריקאַנער קאָנסול כדי צו באַקומען אַ וויזע.

אָנגעקומען קיין מעלין זיינען מיר אַכט אין דער פרי. בין איך מיר געגאַנגען דאַוונען אין „מויער" (אַזוי האָט מען געפרופן איינעם פון די בתי־מדרשים). גראָד האָב איך דאָרט געטראָפן מענדיש פּעמשטיינס שוועסטער דאַוו־נענדיק פאָרן עמוד מיט זיין ברייטער באַריטאָן שטימע. איך האָב געשטויגט הערנדיק ווי ער זינגט דעם „מזמור שיר חנוכת" פאָר „ברוך שאמר", וואָרום

דאָס איז ביי מיר געווען אַ נייעס; ביי אונז האָב איך עס קיינמאָל נישט געהערט, אַז מ׳זאָל חנוכה דעם מזמור אויסזינגען בעת׳ן דאַוונען.

אין דזשיקעוו זיינען מיר אַריין אין אַ גאַנץ לערן צוג, וואָס איז געלאָפן גלייך קיין וואַרשע, אָבער האָט זיך אָפּגעשטעלט פאַר אַ גאַנצע נאַכט אין דער סטאַנציע סקאַרזשיסקאַ.

גלייך נאָך אונז איז אויך אַרויפגעקומען אין וואַגאָן אַ פּוילישער ייד מיט אַ קאַשקעטל. אַריינקומענדיק אין וואַגאָן, האָט ער גלייך עפּעס אַ לייג געטאָן אויף אַ ניט פאַרנומענעם זיץ־פּלאַץ, און אַ זאָג געטאָן — „זעט יידן, יאָך האָב שוין געלייגט אַן עירוב, זאָל קיינער נישט צונעמען מיין זיץ". אַזוי פאַרנדיק, האָט זיך אונזער פּוילישער ייד פאַרקוקט אויף מיין סאַמעטענעם קאַפּעליוש און ס׳איז אים גאָר נישט געפעלן. ס׳איז שוין גלייכער, אַז דער טאַטע זאָל איבערנעמען מיין קאַפּעליוש און איך זאָל בעסער אָנטאָן דעם טאַטנס ווינטער־היטל, זאָגט ער. האָבן מיר טאַקע אויפן אָרט געמאַכט די חלופין. נאָכדעם, זייענדיק אין וואַרשע, האָט מען דעם טאַטן מיט מיין קאַפּע־ליוש אָנגענומען פאַר אַ רבין און ביי יעדער געלעגנהייט אים באַמערקט אַז ער מוז זיין אַ קיר״ה׳שער.

וואָס ווייטער, איז אַלץ ענגער געוואָרן אינעם וואַגאָן. ס׳זיינען אַרויפ־געקומען סאַלדאַטן, יונגע און אַלטע קריסטן מיט זעק און פּעק, גרויסע און נאָך גרעסערע, אָנגעפּילט אַלע פּאָליצעס, האָבן זיי פאַרנומען די גאַנצע פּאָדלאָגע צווישן די בענק און אויף יעדן דורכגאַנג, נישט איבערלאָזנדיק אַ שטיקל פּלאַץ אַפילו ווי אַ שפּילקע די גרויס; געהאַלטן אין איין שטופּען און שטורקען און דורכוואַרפן זיך מיט וואולגאַרע אויסרופן.

מיר, די פאַר יידן, האָבן שוין פון לאַנג אויפגעגעבן אונזער שמועס און איינגענומען אַן אָנגעשטרענגטע און פאַרזאָרגטע שווייגעניש; אַפילו די מאַדערן געקליידעטע צווישן אונז האָבן זיך איינגעקאַרטשעט, גלייך ווי ס׳וואָלט מעגלעך געווען צו ווערן איינגעשרומפּן אין דער אייגענער הויט. בקיצור, מיר זיינען אַלע איינגעדרייט און איינגעטוליעט, אַזוי אַז מיר זאָלן פאַרנעמען וואָס וויניקער פּלאַץ און ציען וואָס־וויניקער אויפמערקזאַמקייט. דאָס שטי־קעניש און דאָס געדרענג ווערט וואָס־אַמאָל אַלץ גרעסער; פון אַ ריר טאָן זיך פון אָרט אָדער גאָר גיין אין בית־כסא קאָן גאָר קיין רייד ניט זיין — ווער ווייל דאָס ריזיקירן צו ווערן אַרונטערגעשטופּט, אָדער טאַקע דירעקט פשוט אַרונטערגעוואַרפן פונעם צוג?

מ׳זיצט אַזוי אין געהאַקטע וואָנדן; צייטנווייז גיט מען אַ טאָפּ צום בייטל געלט וואָס איז צוגעבונדן צום הוילן לייב — אפשר האָט זיך ווער־

עס־איז שוין מרחם געווען דערויף. נאָר איין מחשבה באַשעפטיקט דעם מוח — מ׳זאָל נאָר אַריבערקומען די נסיעה בשלום, מיט גאַנצע ביינער; ס׳ווילט זיך נאָכזאָגן דעם פּסוק פון אונזער פאָטער יעקב: „אם יהיה אלקים עמדי ושמרני בדרך הזה...״

צו מיינע צרות האָב איך נאָך אַלע מינוט געדאַרפט זיין דער שומר איבער ק. נ.׳ס בייטל.

איר דאַרפט נישט פאַרגעסן, אַז דאָס איז געווען חנוכה צייט. כאָטש מיר האָבן שוין פון לאַנג אַנגעהויבן צו פאַרגעסן די אַמאָליקע שיינע חנוכה׳ס וועלן אין אַלע הייזער איז געווען וואַרעם און ליכטיק, און אין די אָוונטן איז מען געזעסן און געשפּילט אין קאָרטן, פאַרברענגט אין אינטערעסאַנטע שמועסן, און אגב פאַרזוכט אַ שטיקל געזונט אָדער די הייסע גריוועניעס וואָס האָבן זיך געפּרעגלט אויפן אויוון. אָפילו אין בית־מדרש האָט מען זיך אין חנוכה ווי אויך אין דער „ניטל נאַכט״ (ווייניאַכטן — מיר האָבן דוקא געהאַלטן פונעם רוסישן קאַלענדאַר) דערלויבט צו שפּילן אין קאָרטן; אַזוי אויך ביים רב האָבן זיך די מקורבים צוזאַמענגעקליבן און געשפּילט אין אייגנגעמאַכטע „קוויטלעך״ מיט נומערן פון 15 ביז 20, אָנשטאָט די פאַרכישופּטע בילדער וואָס געפינען זיך אויף די קאָרטן, רחמנא לצלן.

הייסע חסידים פלעגן אויף שבת חנוכה פאָרן צום רבי׳ן צו זען דעם רבי׳נס חנוכה לעמפּל און זיין בעת דעם צינדן די חנוכה ליכט. פון דעם האָבן זיי געשעפּט שפּע און התפּעלות אַ גאַנצןווינטער און זיך אָנדערציילט פאַרשיידענע חידושים. מ׳פלעגט ביי אונז, למשל, דערציילן אַז דער סאַדוגורער רבי האָט בירושה אַ חנוכה־לעמפּל פונעם ריזשינער זצ״ל, וועלכער שטאָמט כידוע פון דוד המלך, איז דאָס די גרויס ווי אַ גאַנצע שטוב און דער רבי גייט אַריין אינעם חנוכה־לאָמפּ בעת דעם צינדן די ליכטעלעך אויף וועלכע ער פלעגט פאַרנוצן אַ גאָר גרויסן זאַפּאַס אויל. צו באַשטעטיקן די מעשה איז ביי אונז געווען אוממעגלעך, ווייל פון דער סאַנדזער מחלוקה איז ביי אונז קיין סאַדוגורער חסיד נישט געווען בנמצא אָפילו אויף אַ רפואה...

יאָ, יענע חנוכה׳ס זיינען פאַרביי און וועלן שוין מער נישט קומען צוריק, אָבער אויף געניג, איז מען אין יענעם ווינטער פון תרפ״א געווען נאָך גרעסערע בעלנים, ווייל ס׳איז פשוט געווען אַ מאַנגל אויף עסנוואָרג. אַזוי ווי ס׳איז נאָר אַרויף אַ וואָגן מיט געניג אויפן מאַרק, זיינען שוין געהאָנגען צענדליקער הענט פון מענער און ווייבער איבערן וואָגן אַרום און אַרום, טאַפּנדיק די געניג און נאָכלויפנדיק דעם גייענדיקן וואָגן. דער פויער פלעגט פון זיין זייט פאָכען מיט דער בייטש איבער די הענט, אָבער דאָס האָט קנאַפּ

וואָס געהאַלפֿן — יעדער האָט געוואָלט כאַפּן די בעסטע גאַנז. פּון אַ גאַנז האָט מען געקענט איינטיילן פֿאַר די בני־בית כמעט פֿאַר אַ גאַנצער וואָך, אַפֿילו פּון דער „דרויבע" האָט מען געהאַט אַ פֿאַר מאכלים, היינט וואו זיינען די פּעדערן און דער פּוך פֿאַר אַן „איינשיט"?

האָט טאַקע אָפּגעגליקט ק. נ.׳ס פּרוי צו קויפֿן אַ פּעט געגזל דינסטיק אויפֿן יאַריד, האָט מען דאָך פֿאַרשטייט זיך מיטוואָך אויסגעלאָזן דאָס שמאַלץ. איז ק׳ נ.׳ען אַ שאָד געווען איבערצולאָזן די גריוועגעס, האָט ער ווייזט אויס אַריבערגעכאַפּט די מאָס. דאָגערשטיק אין מעליץ, באַזוכנדיק אסתר גרינשטיינס מחותנים, האָט ער אויך עפּעס טועם געווען. די אַלע „מעשים" האָבן ערשט געוויזן זייער „פּעולה" דאָגערשטיק אָוונט. איך האָב אים שוין גאָרנישט מקנא געווען. אַלע מינוט גייענדיק, יאָ, ס׳זאָגט זיך אַזוי גייענדיק — וועלן מ׳קען נישט קיין שפּילקע ווואַרפן — גייענדיק אַרויס, פּלעגט ער מיר איינשטופּן זיין בייטל געלט. עטלעכע מאָל איז ער שיעור נישט „אַרויס־געשטופּט" געווארן פּונעם צוג.

וועלן ס׳איז געווארן פּינסטער איז דער עולם געווארן רואיקער און מידער; מאַנכע זיינען וואַקלענדיק געווארן פֿאַרזונקען אין שלאָף, זיינען מיר געווארן אַ ביסל זיכערער מצד די סאָלדאַטן און סתם גויים... די וואַגאָנען זיינען אין יענער צייט נאָך געווען צובראָכן פון דער וועלט־מלחמה, די פּענסטער פֿאַרשלאָגן מיט ברעטלעך; ניט געווען קיין באַהייצונג און ניט קיין באַלייכטונג; איבערן גאַנצן וואַגאָן האָט געברענט בלויז אין ליכטל, וואָס איינער פון די פֿאַסאָזשירן האָט אָנגעצונדן. ס׳וועלט גאַנץ שפּעט אין דער נאַכט. דער וואַגאָן שאָקלט און דער עולם דרעמלט. פון צייט צו צייט פֿאַלט דאָס איינציקע ליכטל אום, און ס׳וועלט גאַנץ פינסטער...

מיר אין אונזער ווינקל דערמאָנען זיך, אַז ס׳איז דאָך פֿאַרט חנוכה! דער פּוילישער ייד מיטן קאָשקעטל שלעפּט עפּעס ווי דורך אַ מופת פֿלוצים פון ערגעץ אַרויס אַ חנוכה־ליכטל און דערלאַנגט עס דעם טאַטן אָנצוצינדן. דער טאַטע צינדט אָן, מאַכט אַ ברכה... און שעשה נסים... און טריפּט עס אָן אויפֿן פּענסטער.

דאָס ליכטעלע לייכט אַזוי אומעטיק און וואַרפּט אַ טרויעריקן שיין... דאָס פֿלעמעלע בויגט דאָס קעפּעלע אַהער און אַהין שרעקנדיק...

יאָ, נסים איז אונז אויך איצט געשען; נסים וועלן אונז געשען אויב מיר וועלן בשלום אָנקומען קיין וואַרשע... מיר לעבן נאָר מיט נסים... ס׳וועלט אָבער דאָך עפּעס גרינגער און מונטערער אויפֿן האַרצן...

ליבוש בערל

אין די פאָרכטיקע טעג

אין די יאָרן פון פאַר דער ערשטער וועלט מלחמה, וועלן די יידישע וועלט איז נאָך געווען אַ וועלט, און וועלן די אידישע שטעטלעך אין מערב גאַליציע זיינען געווען גוט אינגעפונדעווען און האָבן פאַרמאָגט טויזנט יידישע חנ׳ען, האָבן מיר יונגוואַרג אין קאָלבסוב [קאָלבושאָוו], וועלן ס׳איז געקומען אלול־צייט, געהאַט אונדזערע אייגענע שטיפעריין.

אמת, די אימה פון די פאָרכטיקע טעג האָט אויך אויף אונז אָנגעוואָרפן אַ מורא, דאָך האָט דער איבערפלוס פון קינדערשע ענערגיע שטענדיק געפונען אַן אויסדרוק.

ס׳זיינען געווען אַזעלכע וואָס אלול־צייט זיינען זיי אויפגעשטאַנען באַגינען און זיינען געגאַנגען „רייסן". די טייערע געשמאַקע פרוכטן אין די גבירישע גערטנער האָבן פונקט דעמאָלט געהאַלטן אין וועלן צייטיק, פלעגן די קליינע וויסע חברה׳ניקעס זיך אַרײַנכאַפן אין אַ גאָרטן גאַנץ פרי און רייסן פון די בוימער, כדי כאָטש עפעס אויך הנאה האָבן פון אַ באַטעמט עפעלע אָדער אַ פאָר זאַפטיקע גרינע פלוימען. געווײַנלעך פלעגן ביי אַזאַ סאָרט עקספעדיציע געניסן נאָר די ריכטיקע בריונים, די וואויל יונגען, אַ שטייגער ווי משהלע בארוער און איציק טאמבער. זיי זיינען כמעט אויפגעהאָדעווען געווארן אין גאַס, האָבן פאַרמאָגט אויסערגעווײַנלעכע גבורה און קוראַזש, אַזוי אַז אַלע חדר יינגלעך פלעגן פאַר זיי ציטערן. אָט זיי, די פלינקע, פאַרהאַרטעטע האָבן באַווײַזן אויף דער שנעל אַרויפצוקלעטערן אויף די בוימער, אַנצופילן די קעשענעס און טאָמער האָט דער באַלעבאָס פון גאָרטן געשיקט דעם גוי מיטן הונט, איז אידער וואָס־וועלן, האָבן זיי אַ שפרונג געטאָן, אַריבערגעקלעטערט דעם פּלויט און ויברח... און זיינען מער ניט געווען.

אַמאָל איז זיי געלונגען איבערצורעדן, אָדער אָפּצושרעקן אַ בעל־בתיש קינד, עס זאָל מיט זיי מיטגיין רייסן, האָט עס על־פּי־רוב פאַרזאָגט אַ צענטן, דאָס מער נישט צו טאָן. דאָס איידעלע שרעקעוודיקע בעל־בתישע יינגל איז כמעט אַלעמאָל געפאַלן אַ קרבן; אָט איז ער געפאַלן און צושטאָכן זיך אַ פוס, אָט האָט ער פאַרטשעפּעט זיינע הויזן אין שטעכלדראָט און פאַרטיק — נישטאָ מער קיין תחתונים; נאָר ערגער פון אַלץ איז געווען אַז ס׳איז אַרונטערגעפאַלן דאָס קאָפּל — דאָס איז געווען די ערגסטע צרה, ווייל ווי קען

אַ יידיש יינגל גיין אין בלויזן קאָפּ אָן אַ יאַרמלקע? פּלעגן טאַקע די בעל־בתים און די שומרים פון די געטנער אויסנוצן אָט אָ דעם צושטאַנד און זיי פּלעגן רק נאָר צילעוועז אויף אַראָפּכאַפּן דאָס קאָפּל, דאָן פּלעגט זיך צופּלאָקערן אַ שטאַרקער קאַמף אין וועלכן אַלע יינגלעך האָבן געקעמפּט ממש ביז מסירות נפש אַרויסצובאַקומען די יאַרמלקע. אויב אָבער דעם בעל־הבית׳ס צד איז געווען גאָר אַ שטאַרקער האָט נעבעך דאָס יינגל געמוזט מיט תחנונים, מיט געוויין און מיט שווערן הייליקע שבועות אַז מער וועט עס נישט פּאַסירן, אַרויסקריגן דאָס קאַפּעל...

די אמתע חרטה אָבער, פּלעגט ערשט קומען יום־כיפּור. נישט איין קינדעריש הערצל פּלעגט טיאָקען מיט גרויס מורא בעת דעם קלאַפּן די על־חטא׳ס, וועו וויס וואָס דער שטן קען דאָרט אין הימל אָנרעדן און אויפרייצן צוליב דעם גיין „רייסן"...

פּאַר די בית־מדרש יינגלעך אָבער איז געווען דער גרעסטער תענוג צו „לאָטכענען" דעם שופר. אָנפּאַנגנדיק מיט ראש־חודש אלול, פּלעגן אַלע בעל תוקע׳ס אַרומטראָגן זייערע שופרות אין טלית־זאַק כדי צו קענען בלאָזן די תקיעות תשר״ק גלייך נאָך דעם מזמור „לדוד ה׳ אורי".

אָבער יעדער איינער פון זיי האָט דאָך זיך געמוזט סוף־כל־סוף שטעלן שמונה עשרה, האָבן מיר אָט אָ די גאָלדענע געלעגנהייט אויסגענוצט און שטילערהייט אַרויסגעצויגן דעם שופר, און היידא — חברה לויפן שוין אין די שולכעלעך אָדער גאָר אין וויבער־שול און מ׳בלאָזט אויף וואָס די וועלט שטייט.

דער בעל־תוקע הערט עפּעס פון דערווייטנס אַ קול שופר, אָבער מילא ווי עס מאַכט זיך, אפשר לערנט זיך ווער בלאָזן, און ווער קען דען טשעפּען זיין שופר? ערשט ס׳קומט נאָך „לדוד אורי", ער צעשפּרייט זיך מיט די הכנות, פּאַרשאַרצט דעם טלית, און יאָ, וואו איז ערגעץ דער שופר, טאַקע נישטאָ אין טלית־זאַק, נעלם געוואָרן, ווי קען דאָס זיין, דוכט זיך, נאָר וואָס אָנגעטאַפּט, ביים לייגן די תפילין?

ערשט, ער כאַפּט זיך, נישט אַנדערש ס׳איז די אַרבעט פון די בית־מדרש׳ניקעס. לויפט ער אין אַטעם צו דער וויבער שול, אין די שולעכ־לעך, ערשט, ס׳איז אַ רעש, אַ געטומל, דער שרייט: „לאָמיך, לאָמיך... אָט אַזוי, נישט אַזוי..." דער רייסט דעם שופר אַהער, דער אַהין, מ׳בלאָזט, מ׳הירזשעט, מ׳שרייט... די פּנימער זיינען פּאַרפּלאַמט... אָט־אָט, זיי וועלן חלילה צוברעכן דעם שופר...

— שקצים! דראַבעס! גיט אַהער דעם שופר! חברה דערהערן אַ יידס קול, הויבט מען זיך אָן צוצעלויפן אויף טיש, אויף בענק, איינער שפּרינגט, איינער פאַלט, ס׳איז אַ לעבעדיקע וועלט...

פון דעם שפּיל האָבן נישט נאָר די יונגע בית־מדרש יינגלעך הנאה געהאַט נאָר אַפילו די גרויסע בחורים וואָס זיינען שוין געשטאַנען אין שידוכים, און אַפילו יונגעלייטלעך באַוויבטע פלעגן זיך אויך צוכאַפּן צום שופר; אפשר, מילא וווי ס׳מאַכט זיך, אפשר וועט מען אַמאָל ווערן אַ בעל־תוקע.

די פלינקע, די פּעאיקע האָבן זיך טאַקע אויסגעלערנט בלאָזן שופר, אָבער די טעמפּע, אומגעלומפּערטע זיינען געבליבן ביים הייזעריקן וואָיען... נישט קיין קול שופר, נישט קיין שיעור תקיעה און פון אַ תרועה איז נישטאָ וואָס צו רעדן...

צווישן די לעצטע איז געווען אַ יונגערמאַן מרדכי ווייצען. דאָס איז געווען אַ יונגערמאַן אַ פרומער, וואָס ס׳איז נישט געווען קיין זאַך אין דער וועלט צו שווער פאַר אים... יעדעס שוועד שטיקל גמרא, יעדע קשיא האָט ער גלייך געקענט פאַרענטפערן, אָבער פאַרקערט און פאַרדרייט אַזוי אַז נישט ער אַליין האָט געוואוסט וואָס ער רעדט, און פאַרשטייט זיך, אַז אַנדערע האָבן געוויס נישט פאַרשטאַנען וואָס ער זאָגט.

פונדעסטוועגן פלעגט ער שטענדיק פירן ווכוחים און זיך שפּאַרן אין לערנען, און שטענדיק האָט ער געהאַלטן פאַרקערט — איפּכא מסתברא...

איינמאָל, געדענק איך, האָבן מיר געהאַט אַ גמרא אין וועלכער ס׳האָבן געפעלט עלף בלאַט, האָבן מיר אונטערגעשיקט אַ יינגל ער זאָל פרעגן מרדכי ווייצען דעם פּשט.

פאַרשטייט זיך, ביי אים איז אַלעס געווען גלאַט — ס׳האָט גאָרנישט געפעלט, ער האָט אַרויפגעלערנט פּשט פון אין בלאַט צום צווייטן, אָן צו דערפילן אַז אין צווישן פעלן עלף בלאַט...

פייוועל קאַרפּיאָל, דער אנערקענטער שטאָט־לץ און יאָרן־לאַנגער גבאי פונעם גרויסן בית־מדרש, פלעגן מענטשן זאָגן, אַז ס׳איז נישטאָ קיין זאַך וואָס מרדכי זאָל זיך נישט אונטערנעמען — מ׳דאַרף אים נאָר הייסן. ווען מ׳זאָל אים, למשל, זאָגן: מרדכי, ווער אָן אַם, וואָלט זיך מרדכי גלייך אונטערגענומען צו ווערן אָן אַם... ס׳טייטש! דו האָסט דאָך נישט קיין מילך! בלייבט אַ קשיא...

כשהשנים כתיקונן, אין די נאָרמאַלע צייטן פאַר דער ערשטער וועלט מלחמה האָט ביי אונז נישט אויסגעפעלט קיין בעל־תוקעס אָדער בעלי־תפלה. אין שול אַזוי גוט ווי אין די בתי־מדרשים זיינען שוין געווען חזקות אויף צו בלאָזן און אויף צו דאַוונען.

אין מייַנע צייטן זיינען נאָך געווען מענטשן וואָס האָבן געדענקט ווי אין שול האָט געדאַוונט נתנאל חזן. זיי פלעגן דערציילן, אַז ווען נתנאל חזן האָט ראש־השנה ביינאַכט געזאָגט „לדוד מזמור" אָדער אַפילו אַ געווינלעכן

פרייטיק־צו־נאַכט „ושמרו" פלעגט מען אים הערן ביי ר׳ יעקב עקשטיין אין הויף באַלד אַ תחום שבת דערווייט, אַזאַ שאגת אריה האָט ער געהאַט.

אין קליינעם בית־מדרש האָט געדאַוונט ר׳ יענקל שוחט. ער פלעגט אַליין פאַרפאַסן זיינע טרעלעדיקע ניגונדלעך, וואָס ער האָט אויסגעזונגען מיט זיין קוויטשענדיקן אַלטל, וואָס האָט זיך ביי אים קיינמאָל נישט געעלטערט.

פּיוועל קאַרפּיאָל פלעגט זאָגן, אַז בריה׳שקייט קען מען זיך נאָר לערנען פון יענקל שוחט... געוואוינט האָט ער אַקעגן דעם רב׳ס דירות, נישט מער ביים רב זיינען די פענצטער געווען זייער הויך און נאָך דערצו מיט פאַרלאָפענע גלאָז, אַזוי אַז ס׳איז געווען אוממעגלעך אַרייַנצוקוקן פון גאַס וועט ס׳פרעגט אַ שאלה, אָדער וועט ס׳לאָדנט זיך אין אַ דין־תורה. דאַקעגן ביים שוחט זיינען די פענצטער געווען אַזוי נידעריק, אַז אַ הונט פלעגט פאַרבייַלויפנדיק קענען זאָגן גוט־מאָרגן. עסן פלעגט מען דאָרט צווי מאָל אַ טאָג, און ביידע מאָל פליישיקס.

פּסוקי־דזמרה פלעגט זאָגן משה קורץ. ער פלעגט נעמען דעם רבונו של עולם מיט שטורעם. מיט זיין שאָקלען און מיט זיין קול פלעגט ער ממש אינוואַרפן מויערן. ער פלעגט אַזוי צעטרייסלען דעם עמוד, אַז שמעון (קאַפּקע) עלבוים, דער גבאי, פלעגט מוזן ברענגען ספּעציעלע לאַנגע טשוועקעס און צוקאָווען דעם עמוד צו דער פּאָדלאָגע. גאַנץ סליחות פלעגט שמעון עלבוים קלאַפּן לאַנגע נעגל, אָבער ערב ראש השנה, האָבן מיר, בית־מדרשניקעס לויז געמאַכט אַלע באַוואָרענישן, אַזוי אַז ס׳זאָל נישט זיין קאַנטיק, און ראש־השנה אין דער פרי, אַזוי ווי משה קורץ איז נאָר צוגעגאַנגען זאָגן „אדון עולם" פלעגט שוין דער עמוד געטראָגן ווערן ווי אַ שיפל אין אַ שטורעם און די ליכט פלעגן פליען אָן אויפהער אין אַלע זייטן.

ביי משה קורץ איז דאָס שאָקלען זיך נישט געווען קיין נייעס, ער פלעגט זיך שאָקלען טאַפּנדיק אַ הינדל אויפן מאַרק און אַרויסרעדנדיק אויף לשון־קודש דעם „אי שמינה!" דאָס הייסט, ס׳איז אַ פּעטע הון, פּונקט ווי ביים דערציילן אַ מעשה נורא פון אַ גוטן יידן, און אַלץ פלעגט ביי אים אַרויסקומען מיט אַ סאָרט יללה, אַ האַלב איכה׳דיק ניגון מיט שאַרפע ריש׳ין און גראָבע למד׳ן, אַזוי אַז מאַנכע פלעגן אים טאַקע רופן משה „לערער". זיינע מעשיות אָן אַ צאָל האָט ער אַלע מאָל אָנגעהויבן מיט דעם פאַרשפּיל פון „בעיני ראיתי" — ער האָט עס אַליין געזען, אָדער „באזני שמעתי" — ער האָט עס אַליין מיט זיינע אייגענע אויערן געהערט. די ליצנים פון שטאָט פלעגן גראד זאָגן, אַז וען ער זאָגט בעיני ראיתי קאָן מעגלעך זיין, אַז ער האָט עס געהערט, אָבער וען ער זאָגט באזני שמעתי — איז, נישט געהערט און נישט געזען... וואָס נענטער ס׳איז געקומען צו די ימים נוראים אַלץ שנעלער און שטאַרקער

פּלעגט ווערן דאָס שאַקלען ביז ס׳האָט זיך פּאַרוואַנדלט אין אַ ברויזנדיקן שטורעם וואָס האָט זיין קלימאַקס געפונען ראש־השנה אין דער פּרי ביים אויס־לאָזן דעם „והנורא בנוראותיך" און האָט נאָך אַנגעהאַלטן אַ לאַנגע צייט דער־נאָך, נישט אָפּלאָזנדיק דעם עמוד ווי לאַנג דער בעל־שחרית הערשעלע זאָלץ איז נישט צוגעקומען נאָך זיין אויסשרייען דעם „המלך".

הערשעלע זאָלץ איז געווען פּונקט דער היפוך פון משה קורץ. ער פּלעגט שטיין פּאַרן בורא יתברך אויסגעצויגן ווי אַ סאָלדאַט, אָפילו דעם קיטל זיינעם פּלעגט ער איינשטעקן צווישן די פּיס ער זאָל זיך נישט וואַרפן, אַזוי האָט ער מסתמא געזען אין „ראשית חכמה" צי אין אַן אַנדער מוסר ספר, אַז מ׳דאַרף שטיין פּאַר גאָט באימה וביראה פּונקט ווי פּאַר אַ מלך בשר ודם. זיין שטימע איז געווען אַ האַרטלעכע, אָן שום קונצן, אָן לירישע טענער, אָן קאָלאָראַטור, גלייך פון מחזור פּלעגט ער דאַוונען, ווי איינער זאָגט אָפּ וואָס ער דאַרף, אָן חכמות. מוסר זאָגן איז געווען אַ טייל פון זיין ווען; איבערהויפּט האָט ער זיך פּאַרנומען מיט דעם, אַז יעדן איינעמס תפילין זאָלן ליגן ריכטיק אויפן קאָפּ, אַזוי ווי עס פּאַדערט זיך לויטן דין. יעדן פּרימאָרגן פּלעגט ער אונטער־זוכן ביי מערסטע מתפּללים זייערע תפילין און געהאַלטן אין אין אייניצין די קשרים מיט די רצועות, און האָט ער ביי וועמען געטראָפן אָנגעוואַקסענע האָר, זאָל גאָט אויסהיטן, האָט שוין יענער מער נישט געדאַרפט, ער פּלעגט שוין באַקומען די ריכטיקע פּאָרציע מוסר. אין זיין אָנווועזנהייט האָט מען אויך נישט געטאָרט רעדן טראָגנדיק נאָך די תפילין; דאָס איז ביי אים געווען אַ גרויסער פּאַרברעכן. מען האָט זיך געדאַרפט אויפּפירן אין אייגקלאַנג מיט דעם, וואָס ס׳איז געשריבן אין די הייליקע מוסר ספרים. האָט אימיצער געטראָגן דאָס קאַפּעל נישט אַרויסגערוקט פון אונטערן קאַפּעליוש אָדער חלילה אַ בגד גע־קנעפּלט די לינקע אויף די רעכטע, זאָל גאָט שומר ומציל זיין, דער העלפט דאָך, רחמנא לצלן, דער סטרא אחרא, אַז זי, די קליפּה, זאָל חלילה נישט גובר זיין די קדושה. צוליב זיין מוסר זאָגן פּלעגט ער זיך מאַנכעס מאָל פּאַר־טשעפּען מיט אַזעלכע וואָס האָבן נישט געווואָלט אויספאָלגן מיט גוטן און ס׳פּלעגט אַנטשטיין אַ טומל. אויך די ווייבלעך און מיידלעך פּלעגט ער נישט שוינען; ער האָט זיך שוין דערוואוסט ווער ס׳גייט אין די אייגענע האָר און ווער ס׳טראָגט אַ קורצע קליידל. אויף מיין אייגענער שוועסטער ביילע איז ער אַמאָל געקומען זאָגן, אַז איר קליידל גרייכט קוים צו די קני. זי איז אָבער נישט געווען פון די שוויגנדיקע, האָט זי נאָר געהאַלטן אין פּרעגן, ווי קומט עס אַז ער, אַזאַ פּרומער, זאָל גאָר קוקן אויף ווייבערישע קליידלעך.

אָבער, וואָס אמת איז אמת — ער איז טאַקע געווען אַן ערלעכע ייד אָן פּניות, ער האָט עס געמיינט ערנסט. דערפּאַר ווען ביים סוף פון דער

ערשטער וועלט־מלחמה, וועז אַ סך פון די געוועזענע שיינע בעלי־בתים זיינען געוואָרן נצרכים, נויטבאַדערפטיקטע, און ס׳האָט זיך געגרינדעט אַ חברה תומכי־עניים, וואָס פלעגט יעדע וואָך אין דער שטיל און בדרך־כבוד יעדן פון די געפאַלענע בעלי־בתים אונטערשטיצן, האָט מען ניט געפונען קיין מער פאַרטרויאונגסוועדטן מענטש ווי הערשעלע זאַלץ, און מ׳האָט אים איבער־געגעבן די אויפגאַבע יעדן איינעם צו ברענגען אין הויז אַריין זיין שטיצע; און ער האָט וויקלעך די דאָזיקע אויפגאַבע זיינע בשלימות דערפילט. קיינער האָט זיך נישט געפילט געפאַלן וועז ער האָט געבראַכט די מטבע. ער האָט אַלעמאָל געהאַט דעם ריכטיקן גוט־מאָרגן און דעם ריכטיקן גוט־יאָר.

הערשעלע זאַלץ האָט אויך געזאָרגט דערפאַר אַז די שטעטלדיקע מיידלעך זאָלן נישט בלייבן פאַרזעסן און כאָטש ער האָט געגומען שדכנות געלט איז ביי אים געווען דער עיקר די מצווה. אויך האָט ער ליב געהאַט זיך צו פאַראינטערעסירן וועגן בית־מדרש ייִנגלעך צי זיי לערנען.

בדידי הוה עובדא — מיט מיר אַליין האָט עס אַמאָל פאַסירט. איך האָב זיך געשטעלט דאַוונען און איך בין מיט מיינע תפילות שטאַרק געפעלן געוואָרן הערשעלע זאַלץ. וווייזט אויס, אַז כ׳האָב אַמאָל געקענט דאַוונען. די תפילין של ראש זיינען אויך געווען אין אָרדנונג און איך האָב נישט אויס־געריידט דורך דער גאַנצער צייט. נאָכן דאַוונען האָט זיך הערשעלע נאָכ־געפרעגט וואָס איך לערן און וואו איך לערן, און דערווייסנדיק זיך אַז איך האָב נישט מיט וועמען צו לערנען — דאָס איז געווען מלחמה־צייט, וועז אַלע דערוואַקסענע בחורים זיינען אַדער געווען אין דער אַרמיי אָדער אָוועקגעפאָרן — האָט הערשעלע זאַלץ, אַן אַ שום פאַרלאַנג פון מיין זייט, אַריינקומענדיק צו מענדעלע ר׳ אשר׳ס צו געבן אים זיין וועכנטלעכע תמיכה און טרעפנדיק אים זיצן לערנען איינער אַליין, גלייך צו אים געזאָגט:

— היתכן? ווי זיצט דאָס אַ ייִד און לערנט איינער אַליין? ס׳שטייט דך געשריבן „חרב על הבדים״ — אַ שווערד קומט אויף די וואָס זונדערן זיך אָפּ! — גלייך צומאָרגנס האָט מיר הערשעלע זאַלץ מודיע געווען, איך זאָל גיין לערנען צו מענדעלען.

דער בעל־תוקע אין קליינעם בית־מדרש איז געווען יחיאל יהושע׳ס. ער האָט געהאַט אַ שופר׳ל אַ קליינס, אַ געדרייטס, אַזוי אַז דאָס פּיסקל האָט אַריינגעפאַסט גלייך אין מויל און די בריטע זייט פונעם שופר האָט זיך פאַר־קירעווט גלייך אַרויף — כלפי מעלה, אַזוי ווי אין פּסוק שטייט: „עלה אלקים בתרועה״ דער קול פון דעם שופר׳ל איז געווען אַ לייכט, זשוואָווע, שנעל און קוויטשענדיק קול׳כל, ווי אַ שטיפנדיק מלאכ׳ל וואָס לאַכט זיך אויס פונעם שטן, און יחיאל יהושע׳ס פלעגט נישט מאַכן די תקיעה ווי אַלע אַנדערע בעל־

תוקע׳ס — „טע־או־־־" נאָר ער פלעגט גלייך בלאָזן אַ לאַנגן „טאָו——" ווייזט אויס, צוליב דעם, וואָס די גמרא רופט אַן די תקיעה מיטן נאָמען פשוטה — אַ גלייכער, נישט קיין געציקלטער בלאָז.

יחיאל יהושע׳ס איז אַן אַ ספק געווען אַינער פון די פאָפולערסטע פיגורן אין שטאָט. ער האָט געהאַט פיל פריינט און איך גלויב קוים אויב אַז ער האָט פאַרמאָגט אַיין שונא. פון דער יוגנט אָן איז ער געווען, אַזוי צו זאָגן, דאָס „וואויל־קינד" פון דער שטאָט. ער איז נאָך געווען גאָר יונג וען ער האָט באַקומען התרת הוראה, און גלייך איז ער אָנגענומען געוואָרן אַלס דיין ביי מערסטע בעלי־בתים פון שטאָט, כאָטש אָפיציעל האָט קהל, וואָס איז דעמאָלט געווען דאָמינירט פון די עקשטיינס, אים נישט אַנערקענט. דאָס איז געווען צוליב דעם, וואָס זיין פאָטער יהושע וויינמאַן, אַ ייד אַ גרויסער למדן פון די אַמאָליקע סאַנדזער חסידים האָט נישט נושא פּנים געווען ר׳ יעקב עקשטיינען.

ס׳איז געווען אַ מעשה. ר׳ וואָלוויש שוחט, וואָס איז געווען אַ שטרענג אָפּגעהיטענער ייד, אַ געוואַלדיקער אומן־יד סיי אין מילה, סיי אין שחיטה; ביי אים האָט אַלץ געמוזט זיין מיטן אַקוראַט אויפן האָר. האָט ער אַמאָל פּוגע געווען אין דעם כבוד פונעם אַלטן רב ר׳ אברהם אהרן ז״ל, האָט דער רב אים צייטווייליק מעביר געווען. איז ר׳ יעקב עקשטיין געגאַנגען בעטן דעם רב ער זאָל מוחל זיין אויף זיין כבוד און אַראָפּנעמען דעם איסור. אין יענער צייט האָט ר׳ יעקב געהאַלטן פאַרן רב אַ באַזונדערע קו ביי זיך אין הויף, און בכלל איז זיין כוח און השפּעה געווען געוואַלדיק גרויס. וויזט אויס, אַז דער רב האָט שוין געוואָלט מוחל זיין, איז אָבער יהושע וויינמאַן אויפגע־שפרונגען: „רבי, איר טאָרט נישט מוחל זיין — ומורא רבך כמורא שמים"...

אָבער די קעגנערשאַפט פון די עקשטיינס האָט קנאַפּ וואָס געהאָלפן, וויל יחיאל זייענדיק אַ מזג טוב, און מיט זיין שכל־הישר האָט ער איינגענומען די גאַנצע שטאָט. וען ס׳איז נאָר געווען אַ פאַרפלאָנטערטער עסק איז מען געקומען צו יחיאל׳ן, וואו ס׳איז געלעגן אַ קראַנקער האָט מען גערופן יחיאל׳ן, מיט אַלע בעסטע בחורים האָט געלערנט יחיאל יהושע׳ס. צווישן זיינע תלמידים האָבן זיך געפונען הרב ר׳ ארי׳ ליבוש טייטעלבוים — דער קאָלבושאָווער רב, הרב אליעזר דוד בערל פון די בראָנקס און אויך איך. אויסמעסטן אַ הויז האָט מען געבעטן יחיאל׳ן, צו אַ ברית — יחיאל׳ן, אַ דין תורה — ביי יחיאל׳ן, אַ שאלה — צו יחיאל׳ן, חמץ פאַרקויפן — ביי יחיאל׳ן. ענדלעך האָט אויך קהל געמוזט מסכים זיין און אים אָפיציעל אויפנעמען אַלס דיין.

דאָס זיינען געווען די אַמאָליקע ייִדן, די בעל־תפילות און בעל־תוקע׳ס פון קליינעם בית מדרש.

נאָר ניט שווייגן!

„אל דמי לכם" (ישעיה ס״ב, ו׳)

(צום אָנדענק פון די פּאָגראָם־קרבנות אין מאַי 1919)

א מאָרגן אין מאי, פון א נאָרע
פּאַרדומפּן און פינסטער, דערוואַך איך,
נאָך זענען די אויערן באַטויבט
פון די קנאַלן: אָט גיט עס א קראַך גיך!
נאָך הערט זיך דאָס רעוון פון מחנות
באַזויפּטע רויב־חיות וואָס בלאָנקן
פּאַרשפּעטיקט. די זון א פּאַרבלייכטע
מיך קוקט אָן; פּאַרוואָס צאַנקן
אַזוי פיינלעך די שטראָלן?
דערציטערט, די גרעזלעך זיך בייגן,
באַגעגענען מיין בליק ניט וואָגן.
דער חצוף, דער ווינט,
טייוולאַניש געשווינד
אַיידער איך זע
פּוך, וויים ווי שניי,
פון אונטער די טריט
כאַפּט און פּאַרשווינדט.

טו איך אין מאַרק אַרומרינגלען —
אויסגעפּלינדערט אַלע ווינקלען.
א חורבן, א שרעק!
אָן סוף, אָן עק,
צעשמעטערט די טירן, שויבן צעבראָכן,
צעריסן די ציכן, צודעקן צעשטאָכן.
אויף דיל א הויפן, א געמישעכץ:
בוימוואָל אין בוימל, פּעדערן אין איינגעמאַכטס,
צעפּליקטע ספּרים
אויף שברי־כלים
באַשפּריצט מיט טינט, באַגאָסן
מיט נאַפּט, אויך טייער געטראָנק
געפּונען אין שפּיגל־שראָנק

ביז ברעכן די רוצחים גענאָסן.
ביים ברונעם אויף א שטיין,
ווי קאָן דאָס זיין?
א פּלעק, א פּלאָם, בליאַסק־רויט,
דאָס האָט מען סערל־העגען
א בת־שבעים מיט זיבעציק חנ'ען
דערשלאָגן אויף טויט.

אין בית־מדרש — א קנויל פּנימ'ער
געשוואָלן אויפגעבלאָזן אין א שיעור,
רוי־פּלייש שוואַרץ־ברוין גאַנצע שטיקער,
אברים שוואַר, וואַקלענדיק ווי שיכור,
אויגן פּאַרגלעזערט, פּאַרשטאַרט,
קעפּ פּחדים'דיק גרויס, האָר פּאַרשאַרט,
אין מיצלעך וויים־רויטע באַנדאַזשירט,
אַרעמס אין ברעטלעך געפּאַסט־פּאַרמירט,
לייגט אייגער נאָר דעם של־יד,
מאַכט דעם צווייטן של־ראש שוין מאַט.

אין דער לוויה איך צי
מיט גרויס אומעט און מי,
טריט שוואַרע ווי אין קייטן,
אין גאַס פון ביידע זייטן,
שונאים זייערע גיפטיקע בליקן
פון אויגן פול מיט האָס האַלטן אין איין שיקן.
די קרעפּטיקע צען פּערד
דורך און הורך פּאַראומערט
קוים וואָס זיי באַוועגן
ווי עפּעס אין פּאַרלעגן.
ר' שלמה, מיין רבי, צום ערשט מ'פירט.
א יאָר־נייניציק די שטאָט באַצירט,
אין ש"ם א בקי, אין תנ"ך א ידען,
פּאַר א יתומה זאַמלען א נדן
געלאָפן איז ער מיילן.
פּלעגט תמיד דערציילן

פון פּירשטן אין מעדאַלן
און אַרעמע פּעאַדאַלן.

פון טהרה־שטיבל די טיר
איך עפּן. זע, וויי צו מיר!
עס ליגט קירשענבוים.
פון נאַז, פון מויל איבער זוים
דאָס בלוט נאָך אַלץ טריפט.
וווי אויסגעמאַקט זיין היפט!
א קאַפּ ווי ביי אַן אַדלער,
אויף אייביק האָט ער
געשלאָסן די אויגן די בלויע,
פון זיי האָט אַלעמאָל געשלאָגן הנאה.
אַזוי יונג און שיין מיט פּראַכט
אַן עולה תמימה געבראַכט.

די קרקע צעגראָבן, די ערד צעאַקערט,
די הימלען צעברענט, ביז גאָר צעפּלאַקערט,
ס'שטעקט אַרויס א לצ'ישער צונג־פּייער
איבערן בית־עלמין טויער,
מיט רויטער עזות געהיטן
וועלן מ'טוט שוין אויפשיטן
די רידלען די לעצטע
אויף קברים געשעצטע.

אַרום זיך מיר קוקן,
ס'הייבט אָן שוין צוקן,
ס'לעשט זיך א פונק;
נאָר איין טאָג, און כ'בין אויס יונג!
פון א שאַטענדיק געשאַרך
א פּאַרשטיקט קול איך האָרך:
„געראַכט ביסטו אין דיין משפּט..."
די לבנה א קאַלטע לאַכט מיט שפּאָט —
זע־נאָר, וועג עס זאָגט:
„גרויס, הייליק — אונדזער גאָט!"

די שענדישאָווער גאַס

די גאַס פון אַפשייד,
ליגט יעדן אין זכרון,
ווער זיך פון היימ געזעגנט
ווער פון נאָנטע אַוועקגעפֿאָרן.

ווער עס איז אמאל
ווי גאַסט אהיים געקומען,
און מיט מאמעס ליבשאפט
געוואָרן אַרומגענומען.

ווער עס איז א רבין
אקעגן געגאַנגען,
צו זיין דער ערשטער
ביים „שלום דערלאַנגען",

ווער עס איז א חתן
אקעגן געפֿאָרן,
ווער עס האָט באַגלייט
א שוואַרץ באַדעקטן ארון...

ווער מיט ציטערדיקע הענט
א בריוו אויפן פאַסט געלייגט,
און מיט א צאַפלדיק האַרץ
פאַר אַן ענטפער זיך געגרייט.

א בריוו פון טיפע ליידן
מיט טרערן באַנעצט פאַפיר,
א בריוו פון יונגער ליבע
מיט פינטעלעך אַן א שיעור...

אַ געלט בריוו פון אַמעריקע
דאָס ווייזט מען ניט קיינעם;
אַ בריוו מיט מליצות
פון אַ ניי־איינגעקויפטן איידעם...

* * *

„אַהרי׳ש! שפּאַן איין דאָס פערדל,
„מ׳וועט נאָך פּאַרשפּעטיקן דעם צוג,
„טלית און תפילין וועט מען לייגן אין טשאַרנע
„ווי נאָר עס וועט ווערן טאָג".

„פּאַר געזונט! וועסט אַנקומען —
„פּארגעס ניט צו טעלעגראַפירן,
„פּאַר געזונט! ביזט גוט אַרומגענומען?
„למען השם! זאַלסט זיך ניט פּאַרקילן!"

דאָס טוען טאַטע־מאַמע
אַ קינד אין דער וועלט שיקן,
און קינד צו טאַטע־מאַמע —
טרויעריק פּאַרבענקטע בליקן.

„פון וואָס געשטאַרבן?
„שייך צו פּרעגן;
„זייט דער טויט איז אויפגעקומען
„איז מען ניט זיכער מיטן לעבן.

„שטייט דאָך געשריבן
„גאָר פּשוט און גלאַט,
„מוטער חוה האָט אַן עפּל געגעסן
„אַלע מענטשן־קינדער האָט׳ס פּאַרשאַדט".

דאָס האָט מען אַן אַלטן טאַטן
צו אייביקער רו באַגלייט,
קינדס הארץ איז צעבראָכן,
אַ פרעמדער „פּאַרשטייט"...

* * *

אט קומט מרדכי פרייפעלד
פארוואס איז דער פיאקער ליידיק?
וואו זיינען די מחותנים,
וואס זיינען ארויסגעפארן אזוי פריידיק?

„געפא־ר־ן שרייבן תנאים
„געמיינט שוין אלצדינג פא־ר־טיק,
„האט זיך אויסגעלאזט א בוידעם,
„איז מען א־ר־ונטער ביים טא־ר־טאק".

וואו איילט זיך דער רב
אין מיטן דערינען?
די שוחטים אין שלאכטהויז
האבן א שאלה געפונען...

די קצבים פאלגן נאך,
דיסקוטירן זיי מיט התלהבות,
עס איז „הפסד מרובה"
נאך דערצו לכבוד שבת...

* * *

דאכט זיך שלום בוקאווצער —
אפשר א ווארט נייעס הערן?
מיט דער מלחמה ממש אויסגעקאכט,
ער וואוינט דאך נעבן די קאסערין!

* * *

געוואלד! ראטעוועט!
דעם שמש'ס הייזל ברענט,
אט לויפט נעבעך בן־ציון'דל,
פארבראכן מיט די הענט.

א הייזל מ'שטיינסגעזאגט
א ניט, האט מען דארט וואוינען געקענט?
א דאך פול מיט לעכער,
מיט וואנצן פול די וועגט.

בלויז איין חשוב אַרטיקל
אַ שאָד זיך דערמיט צו שיידן,
דער שול־קלאַפּער מיטן סענקל
אַ ירושה געווען פון זיידן.

וואו זיינען די פייער־מענער,
דער שפּריצער מיט דעם לייטער?
אָט לויפט דאָרט שוין אַ פייערמאַן,
ער האָט פּאַרגעסן דעם טרומפּייטער...

* * *

אַמאָל פלעגט דאָ איטשל קלעזמער
אַקעגנשפּילן מחותנים,
און ליכט פון אַלע פענסטער
באַלייכטן דעם חתן׳ס פּנים.

„דער חתן אַ תכשיט,
„אַ זיידענער יונגערמאַן;
„די כלה ניט אַזאַ יפּיפיה,
„אָבער מיאוסערע פּאַראַן...״

„די אויסשטאַפּירונג אַ מלכות׳דיקע,
„פּאַר פּרנסה דאַרף מען ניט זאָרגן,
„אַז מען האָט קינדער אין אַמעריקע,
„איז אַ דאגה וואו צו באָרגן?״

לעצטנס שפּילט דאָ דער „הזמיר״
די „התקוה״ מאַנכעם מאָל,
אַז מ׳באַגלייט אַ חלוצים־פּאָר
אויפן וועג קיין ארץ־ישראל.

* * *

ווילסטו געשיכטע לערנען?
גיי צו דער שענדישאָווער גאַס;
זי וויסט פון מלחמה, פּאַגראָמען,
פון רציחה און פון האַס.

איז פּוילן אַ באַפרייטע —
די שענדישאַוועָר גאַס איז אַן עדות:
אַ פּאַראַד פון באַנדאַזשירטע,
אַ צענדליק לוויות...

* * *

דאַס זענען געווען נאַך
טעג פון רחמנות,
וואַן צווישן באַגלייטע און באַגלייטער
זענען געוואַרן געטיילט די קרבנות.

ביז די גאַס האַט דערלעבט
גאַר איינזאַמע צייטן,
וואַן ניט געבליבן מער
ווער ס׳זאָל וועמען באַגלייטן...

חורבן און אומקום

נפתלי זאַלעשיץ

די מאַרטיראָלאָגיע פון די קאָלבושאווער יידן

אַריינפיר

קאָלבושאָוו, וואָס איז געווען אַזוי קליין, אַז מען האָט זי קוים געקאָנט געפינען אויף דער מאַפּע, האָט שטענדיק געהאַט די געשיכטע פון איר יידישער קהילה איבערפולט מיט צרות, שווערישקייטן און אומעט. צי דאָס איז געווען אין פאַרלויף פון ערשטן וועלט־קריג, צי אין די אַנהייבן פון פּוילישער מלוכהשאַפט, בעת אַ כוואַליע פון אַנטי־יידישע פּאָגראָמען האָט פאַרפלייצט דאָס לאַנד. אונדזערע טאַטעס האָבן קאָלבושאָוו פון תמיד אָן באַצייכנט ווי אַ מקום המוכן לפורעניות...

פון דער גרויזאַמער תקופה פון יידישער אויסראָטונג און פלאַנירטער פאַרניכטונג, געגרייט און דורכגעפירט דורך די דייטשע משחיתים אין משך פון דער צווייטער וועלט־מלחמה, האָט קאָלבושאָוו צו דערציילן איר אייגענע געשיכטע פון טייוולאָנישן מאָרד, סיסטעמאַטיש אויסגעפירט איבער דער יידישער באַפעלקערונג דורך די נאַצישע פאַרברעכער. דער דאָזיקער שוידערלעכער פּרק געהערט צו די שוידערלעכע אויסנאַמען אין דעם ליקווידאַציע־פּראָצעס פון פּוילישן יידנטום; ווארום אין אַזעלכע שטעטלעך, ווי אונדזערס איז געווען, האָט דער דייטש קיין געטאָס נישט איינגעפירט. פון אַזעלכע שטעטלעך האָט ער, געווייגלעך, אַרויסגעטריבן די אומגליקלעכע יידן אין גרעסערע שטעט מיט גרעסערע יידישע ישובים, כדי זיי שפּעטער צוזאַמען אויסצוראָטן. קאָלבושאָוו איז אין דעם פּרט געווען אַנדערש, ווי די טויזנטער קליינע שטעטלעך, צעוואָרפן איבער פּוילן, און אַ געטאָ פאַר די יידן איז דאָ יאָ אויפגעשטעלט געוואָרן. האָט, דעריבער, די קהילה אין אירע לעצטע יאָרן פון ראַנגלענישן פאַר עקזיסטענץ און לעבן, דורכגעמאַכט אַ גיהנום גלייך מיט אַלע אַנדערע גרויסע קהילות.

דער שרייבער פון די שורות האָט מיטגעמאַכט די גרויסע טראַגעדיע פון

אומקום פון דער קאַלבושאָווער יידישער געמיינדע פון סאַמע אָנהייב פון דער דייטשער אינוואַזיע ביז דעם טראַגישן סוף. טיף אין האַרצן האָט זיך איינגעקריצט דער אָנזאָג פון מיין טאַטן, הי"ד, בעת ער איז דורכגעלעכערט געוואָרן פון די קוילן פון די צעיושעטע געסטאַפּאָ־לייט, און פּאַרן אויסהויכן זיין צעווייטיקטע נשמה, באַווײַזן אַרויסצוזאָגן „שמע ישראל" צוזאַמען מיט די ווערטער: „נעם נקמה!" גלייך נאָך דער באַפרייאונג האָב איך דערפילט דעם טאַטנס צוואה. איך האָב זיך פריוויליק אָנגעשלאָסן אין אַ ספּעציעלע אָפּטיילונג פון דער פּוילישער אַרמיי, און אַזוי אַרום געהאָט די גלעלעגנהייט נקמה צו נעמען אין די דייטשישע מערדער. מיין גאַנץ וועזן איז געווען דורכגעדרונגען מיט געפילן פון נקמה און איך האָב עס געטאָן מיט כוונה, מיט אייפער און מיט אַ געפיל פון אַ באַזונדערער שליחות.

די לעצטע בקשה פון מיין מאַמען, הי"ד, וואָס איז צוזאַמען מיט טויזנטער אַנדערע טייערע קרבנות אַרויסגעפירט געוואָרן פון שטעטל, איז געווען צו מיר — אַן אמתדיק יידישע, אַ בקשה פון אַ יידישער מאַמען. ביים נעמען אָפּשייד פון מיר, פאַר דעם ווי זי האָט זיך גלאָזט גיין אויף דעם לעצטן וועג, האָט מיר מיין מאַמע צוגעוואָרפן די דאָזיקע ווערטער: „בלייב געזונט און שטאַרק, פאַל נישט ביי זיך, שטרעב מיט אַלע כוחות צו לעבן און איבערלעבן. זאָל דיך נישט צעברעכן דאָס יתומדיקייט, ביסט יונג — דיין פליכט איז צו לעבן און לאָזן וויסן דער וועלט ווי מיר זיינען אומגעקומען".

אָט די דאָזיקע צוואה פון מיין טייערער מאַמען באַטראַכט איך ווי די אויפגאַבע פון מיין לעבן, ווי אַ מיסיע, צוליב וועלכער עס איז מיר געגעבן געוואָרן איבערצולעבן דאָס שרעקלעכסטע קאַפּיטל פון דער יידישער געשיכטע, די שוואַרצע נאַכט פון לאַנגן מעסער אין די יאָרן פון אונדזער נאַציאָנאַלן בראָך. און איך וועל זיך באַמיען צו דערציילן מיינע ברידער, וואָס דער גורל האָט זיי פאַרשוינט מיטצומאַכן דאָס אומגליק, אַלע שרעקלעכע איבערלעבונגען פון דער יידישער קהילה אין קאַלבושאָוו.

קאַפּיטל איינס

דער אָנקום פון די דייטשן

די ערשטע צייכנס פון דער מלחמה האָבן דערגרייכט קאַלבושאָוו דעם 30סטן אויגוסט, 1939. דעם זעלבן טאָג, האָט מען אין פּוילן פאַרעפנטלעכט אַלגעמיינע מאָביליזאַציע אין אַרום הונדערט קאַלבושאָווער יידן האָבן באַקומען אייגרופס־קאַרטן צום מיליטער.

אויף צומאָרגנס אינדערפרי האָבן זיך די אַלע יידן צוזאַמענגענומען. עס האָבן שוין אויף זיי געוואַרט אויטאָס, וואָס האָבן זיי אַלעמען אַוועקגעפירט קיין ריישע, פונוואַנען מען האָט זיי צעשיקט אויף פאַרשיידענע פּונקטן ביי דער דייטשער גרענעץ.

אַ טאָג שפּעטער, פרייטיק, דעם 1טן סעפּטעמבער, איז די מלחמה אויסגעבראָכן. מאָנטיק האָט מען שוין געזען די ערשטע פליכטלינגען פון די מערב שטעט, פאַרשטייט זיך — מערסטנס יידן, און דינסטיק האָבן זיך גענומען באַווייזן די ערשטע גרופּן פון די צעשפּליטערטע פוילישע אַרמייען. מיט יעדער שעה איז די כוואַליע פון פליכטלינגען און סאָלדאָטן געוואָרן אַלץ גרעסער. אין שטאָט איז געוואָרן אַ הונגער צוליב דער גרויסער מאַסע דורכוואַנדערער. די מענטשן־כוואַליעס זענען געקומען, זיך אַביסל אָפּגערוט און ווייטער געגאַנגען — ביז דער שונא איז צוגעקומען צו דער שטאָט.

די לעצטע צוויי טעג פאָרן אַריינקומען פון שונא, האָבן שוין די פּוילישע סאָלדאָטן אָנגעהויבן רויבן די יידישע געשעפטן. די פּויערים האָבן זיך דערפון דערוואוסט און גלייך זיינען זיי מחנות׳ווייז אָנגעקומען און אַהיימגעטראָגן די גראָבעווטע סחורות, וואָס די סאָלדאָטן האָבן זיי געגעבן. אַ טייל פּוילישע אָפּיצירן האָבן געשריגן, אַז מען מוז אויסרוימען די געשעפטן, כדי די דייטשן זאָלן נישט באַקומען קיין גרייטע מאָגאַזינען מיט סחורות. רויבן יידישע געשעפטן איז אַזוי־אַרום געוואָרן אַ פאַטריאָטישע מצווה.

פון קאַלבושאָוו זענען זייער וויניק יידן אַנטלאָפן, ווייל די אַלע פליכטלינגען, וועלכע זיינען דורכגעפאָרן, האָבן דערפון אָפּגעראַטן. די דאָזיקע מענטשן האָבן שוין געהאַט דורכגעמאַכט הונדערטער קילאָמעטער צופוס. בלוט האָט אָפּט גערונען פון זייערע פיס. אויב מען האָט געהאַט מיטגענומען אַ פּעקל פון דער היים, האָט מען עס אויפן וועג געמוזט אַוועקווארפן; סוף־כל־סוף האָט זיי דער־שונא במילא דעריאָגט. דאָס אַלץ האָבן די קאַלבושאָווער יידן געוואוסט. בשעת די דייטשן זענען אַריין קיין קאַלבושאָוו, זענען דאָרט אויך געווען אַ פאָר צענדליק טויזנט פרעמדע יידן.

פרייטיק, דעם 8טן סעפּטעמבער, נאָך מיטאָג, איז דער ערשטער דייטשער טאַנק מיט אין מאָטאָר־ראָד אַריין דורך דער סענדישאָווער גאָס. די דייטשן זיינען צוגעקומען ביז די קאָאָרמעס. דאָרט האָבן פּוילישע סאָלדאָטן דערשאָסן די דייטשן אויפן מאָטאָר־ראָד און דער טאַנק האָט זיך צוריקגעצויגן. מען האָט געוואוסט, אַז די דייטשן זענען שוין אויך אין בוקאָוויץ, נאָוואָוויעס און אין בזשעזאָווקא. דעם פּחד האָט מען געזען אויף יעדן יידישן פּנים; אַלע האָבן זיך אָפּגעגעבן אַ חשבון, וואָס עס איז דאָ צו דערוואַרטן.

איבערנאַכט האָט זיך דאָס פּוילישע מיליטער צוריקגעצויגן אין דער ריכטונג פון מיידאַן־סאַקאַלאָוו. שבת אינדערפרי איז דאָס שטעטל געווען פריי פון פּוילישן מיליטער. קאַלבושאָוו האָט אויסגעמיטן אַ קאַמף. עס איז אָבער באַשערט געווען עפּעס ערגערס.

מיטאָגצייט איז פון מעליצער וועג אָנגעקומען פריש פּויליש מיליטער. באַלד איז אויסגעבראָכן אַ פּאַניק. די פּאָליאַקן האָבן זיך געמומען גרייטן צו אַ וויידערשטאַנד. זיי האָבן געמאַכט אַן אָפּוועג ליניע פון דעם סענדישאָוועג וועג ביז דער שייטערובקע (מעליצער וועג). אין אַלע הייזער זענען געווען סאָלדאַטן. די ציווילע באַפעלקערונג האָט זיך פאַרשטעקט וואו זי האָט נאָר געקענט און מענטשן האָבן געבעטן גאָט, אַז די שלאַכטן זאָל זיך וואָס שנעלער פאַרענדיקן.

צוויי אָזייגער נאָכמיטאָג, האָט זיך דער קאַמף אָנגעהויבן. די דייטשן האָבן אָנגעפאַנגען צו אָטאַקירן פון די נאָווי־וויעשער פעלדער. די פּאָליאַקן האָבן זיך פון יעדן הויז געווערט. גלייכצייטיק זענען אָנגעקומען דייטשע פליער און פון די אַראָפּלאַנען, וואָס זיינען געפלויגן זייער נידריק באַהאָגלט דאָס שטעטל מיט מאַשין־געווער קוילן. דער קאַמף האָט געדויערט צוויי שעה. באַלד האָט מען דערהערט דייטשע קאָמאַנדעס: „פאָרווערטס", „אָבטונג", א. א. וו. יעדער אייגער האָט גוט געוואוסט, אַז דאָס מיינט צרות פאַר יידן. אָרום 4 אָזייגער איז דאָס שיסן שטילער געוואָרן. מען האָט בלויז געהערט איינצלנע שאָסן און אָפּקלאַנגען פונדערווייטנס. דעמאָלט איז שוין דער קאַמף געווען אין ווירינער וואַלד, וואו דאָס פּוילישע מיליטער האָט זיך קאָנצענטרירט.

איך בין אָרויס פון קעלער און געקוקט אין דער ריכטונג פון מאַרק. אין אַלע פיר עקן זיינען געשטאַנען דייטשע טאַנקען. די ווייסע האָקן־קרייצער אויף די טאַנקען האָבן געוואָרפן אַ פּחד. איך האָב געזען, ווי די דייטשע סאָלדאַטן גייען אָרײַן אין יעדן הויז און פירן אָרויס יידן. מיט די הענט אין דער הויך, ווערן זיי געיאָגט אונטער קלעפּ אין דער ריכטונג פון דער הערן־גאַס. איך בין צוריק אָרײַן אין קעלער, אין וועלכן עס זענען געווען פאַרזאַמלט אָרום צוויי הונדערט יידן, און דערציילט אַלץ, וואָס איך האָב געזען. די פרויען האָבן אָנגעהויבן ווייגען. זיי זיינען געווען זיכער, אַז מען פירט די מענטשן צום דערשיסן, וויל ס׳האָבן זיך דערהערט קלאַנגען, אַז ווען די דייטשן קומען אָרײַן אין אַ שטאָט שיסן זיי אויס אַלע יידן.

ס׳האָט לאַנג נישט געמומען און עטלעכע דייטשן האָבן זיך באַוויזן אין אונדזער הויז. זיי האָבן עטלעכע מאָל אויסגעשאָסן אין דער לופטן און אָנגעפאַנגען שרייען „אַלעס ראוס". מיר זיינען אַלע גלייך אָרויס פון קעלער און מען האָט אונדז געיאָגט ווי צעווילדעוועטע שאָף אין דער ריכטונג פון דער הערן־גאַס.

אויפן וועג האָט מען כסדר געטראָפן ליגן טויטע מענטשן און פערד — ציווילע מענטשן און סאָלדאַטן.

אַלע יידן זיינען געווארן צוזאַמענגעטריבן אויפן פּלאַץ צווישן שלמה זאַנטאג און דוד ליידנערס הייזער. דער פּלאַץ איז באַלד געווארן פול, מחמת עס זיינען געווען אין שטאָט פיל פליכטלינגען. דעריבער האָט מען די רעשט געפירט אויף די נאַוויוויעשער בלאַניעס. פּאַרן אַרײַנפירן אין פּלאַץ, האָבן די דייטשן יעדן ייד גוט באַזוכט און אַלצדינג צוגענומען. נעבן די דייטשן, וואָס האָבן דורכגעפירט די דאָזיקע פערזענלעכע רעוויזיעס, זיינען געלעגן גאַנצע בערג מיט יידיש פאַרמעגן. אין דער זעלבער צייט האָבן די דייטשן פאַרבייגעפירט גאַנצע אָפּטיילן פּוילישׁ מיליטער, וואָס זיי האָבן געגומען געפאַנגען. מיטאַמאָל — האָט דאָס גאַנצע שטעטל געגומען ברענען; דאָס איז געווען די אַרבעט פון ספּעציעלע דייטשע סקוואַדראָנען, וואָס האָבן ביים אַרײַנפאָרן אין שטעטל אונטערגעצונדן די הייזער.

דאָס פייער האָט זיך אַלץ מער דערנענטערט צו דעם פּלאַץ, וואו די יידן זיינען געווען פאַרזאַמלט. די דייטשן האָבן ניט פאַרפעלט צו זאָגן, אַז אַלע יידן וועלן ווערן פאַרברענט לעבעדיקערהייט; די יידן האָבן געשטעלט זיי אַ ווידער־ שטאַנד, וואָס האָט זיי געקאָסט 65 סאָלדאַטן — האָבן זיי דערקלערט.

דאָס זיינען געווען שרעקלעכע מינוטן, וואָס מיר האָבן איבערגעלעבט אויף דעם פּלאַץ. אַלע זיינען געווען זיכער, אַז די דייטשן וועלן דורכפירן די וואַרנונג. די פייער־צונגען האָבן זיך געגומען דערנענטערן. פון אַיין זייט האָט געברענט שמואל ווייס' הויז, פון דער צווייטער זייט חיים ראַפאַפּאָרטס (נעבן איציק ראָטשטיין), פון דער דריטער זייט האָט זיך דאָס פייער געטראָגן פון דעם סאָקאָל־הויף. מען האָט זיך געגומען געזעגענען אַיינער מיטן צווייטן. קליינע קינדער האָבן געווויינט. אַ טייל יידן האָבן געזאָגט ווידוי. דער פּלאַץ האָט אויסגעזען ווי אַ ים מיט הענט, וויײל דורך דער גאַנצער צייט האָט מען געמוזט האַלטן די הענט אין דער הויך. דערביי האָבן כסדר אַלץ צוגעשטראָמט פרישע כוואַליעס פון מענטשן.

אַזוי האָט מען אונדז געהאַלטן ביז אַכט אַזייגער פאַרנאַכט, פיר לאַנגע שעה. קיין פּעדער קען נישט באַשרייבן דעם אויסדרוק פון די פּאַרצווייפלטע פּנימער פון די, וועלכע האָבן זיך געזען אַיין טריט פון אָזא שרעקלעכן טויט. דאָ איז געקומען אַ באַפעל אונדז פרייצולאָזן. צוריק אין די וואוינונגען אַריין האָט מען אונדז נאָך ניט גלאָזן. די יידישע געשעפטן און וואוינונגען האָבן געדאַרפט זיין פריי פון מענטשן, כדי עס זאָל ניט זיין ווער צו שטערן די דייטשן ביים

פֿלינדערן און רויבן. פון שלמה זאָנטאָגס גאָרטן, האָט מען אונדז געפּירט אויף די פעלדער פון שמעון עהלבוים, שלמה נוסבוים און דעם גלחס פעלדער. פון די דאָזיקע פֿלעצער איז נישט געווען דערלויבט אַרונטערצוגיין.

אויך אויף די פעלדער איז דאָס בילד געווען שרעקלעך. מאַמעס האָבן געזוכט זייערע קינדער, קינדער זייערע עלטערן און יעדער האָט זיך פּאַרגעסטעלט דאָס סאַמע ערגסטע. פון טייל ערטער האָט מען געהערט געשרייען און קרעכצן. ס׳האָבן זיך דאָרט געפונען פּאַרוואונדעטע, וואָס האָבן נישט באַקומען קיין מעדיצינישע הילף. אַנדערע ווידער האָבן באַווייזט זייערע נאָענטע, וועלכע זיינען געפאַלן טויט אין די שיסעריין און וואָס מען האָט נישט געקאָנט קובר זיין.

די נאַכט איז צוגעפאַלן. אויף די פעלדער איז, אָבער, געווען ליכטיק, ווי בייטאָג, פון די פייערן פון ברענענדיקן שטעטל.

איך בין גראָד פאַרביגעגאַנגען דאָס אָרט, וואו דער סטיטשינער רבי זצ״ל, אַ זון פון ר׳ משהלע ראָזוואַדאָוער, איז געווען אויסגעלייגט מיט זיין פאַמיליע. ער איז אויך געווען צווישן די פליכטלינגען, וואָס די דייטשן האָבן אָנגעיאָגט אין קאָלבושאָוו. דער סטיטשינער רבי האָט גראָד געמאַכט „הבדלה״ און, אַפּנים צו „בורא מאורי האש״ האָט ער קיין ליכט נישט באַדאַרפט, דערצו האָט אים געדינט דאָס ברענענדיקע שטעטל...

אַזוי איז מען געלעגן אויף די פעלדער אַ גאַנצע נאַכט, נישט וויסנדיק וואָס דער גורל האָט פאַר אונדז באַשטימט.

עס איז גראָד געווען שבת סליחות — האָבן זיך יידן פאַרזאַמלט פאַרטאָג און געזאָגט סליחות מיט גרויס געוויין און אויסגעגאָסן זייערע ביטערע הערצער צו גאָט.

קאַפּיטל צוויי

יידן פאַרזוכן דעם טעם פון דייטשישער אָקופּאַציע

זונטיק מיטאָגצייט, צומאָרגנס נאָכן אָנקום פון די דייטשן, זיינען די יידן וואָס כמעט אַ מעת־לעת צייט האָבן זיי זיך געפונען אויף די פעלדער אַרום דער שטאָט, באַפרייט געווארן און די דייטשן האָבן זיי דערלויבט צו גיין אַהיים. פינף יידן האָבן די דייטשן פאַרהאַלטן — הערש קינסטליך, ישראל האָפּערט, משה בינשטאָק, דוד טענצער און זעליג זילבער, וועלכע זיינען פון זיי אויסגעקליבן געווארן אַלס זאַקלאַדניקעס, וואָס זיינען געווען פאַראַנטוואָרטלעך מיט זייער לעבן, אַז עס וועלן נישט פאַרקומען קיין סאַבאָטאַזש־אַקטן און עס וועט גאָרנישט געשען

קיין איינצלנע דייטשע סאָלדאַטן. די דאָזיקע „ערבים" זיינען אַרעסטירט געוואָרן און מיט שווערער מי איז זיי, מיט אַ צייט שפּעטער, געלונגען אַרויסצוקומען.

דער גרעסטער טייל מענטשן האָבן מער נישט געהאַט זייערע היימען, ווייל די הייזער זיינען אַוועק מיטן רויך. דאָס פייער האָט אַרונטערגערוימט אַלע הייזער: אויף דער זייט פון דער פּאָסט ביז חיים צוקערבערויט דער מעד־שענקער, לענג אויס דער הערן־גאַס אויף ביידע זייטן; אין מאַרק: פון דעם גלחישן הויז נעבן דער קירך ביז הערש קליינמאַן, פיל הייזער אויפן מעליצער און מאַדינער וועג און פאַרשיידענע הייזער צעוואָרפן איבער דער גאַנצער שטאָט. די וויידער, וואָס זייערע הייזער זיינען געבליבן גאַנץ פון דער שריפה, האָבן געטראָפן זייער גאַנצן האָב־און־גוטס צעפּלינדערט.

דאָס שטעטל האָט אויסגעזען ווי אַ שלאַכט־פעלד. די הייזער האָבן געברענט אַ גאַנצע וואָך. לעשן די שריפות אַדער עפּעס אַרויסראַטעווען, איז געווען שטרענג פאַרבאָטן. אויף אַלע גאַסן און וועגן זיינען געלעגן אָנגעוואָרפן רעשטלעך פון די פּוילישע אַרמיי־אויסריכטונגען. מיליטערישע וועגענער זיינען געווען איבער־דרייט מיט די רעדער אַרויף און פאַרשיידענע אָפּאַראַטן און אינסטרומענטן זיינען געלעגן צעוואָרפן, צעבראָכן. פּאָליאַקן האָבן זיך אַרומגעדרייט צווישן די פּאַר־לאָזענע מאַגאַזין־וועגענער און ביסלעכווייז אויסגעזוימט די סחורות. אויף יעדן שריט האָט מען געטראָפן פאַרשיידענע וואָפן און אַמוניציע פון דער צעשמע־טערטער פּוילישער אַרמיי. צווישן די צעבראָכענע כלי־משחית האָבן זיך אַרום־געפאָרעט פּוילישע קינדער און זיך געשפּילט מיט די געפּערלעכע שפּילצייג. דאָ גון דאָרט האָט מען געהערט פון אַ פּאָל, וואו אַ גראַנאַט האָט עקספּלאָדירט און געהרגעט אַ קינד אָדער אָפּגעריסן די הענט.

אין דעם טומל און שרעקלעכן ווירוואָר, זיינען אַרומגעלאָפן צעווילדעוועטע מיליטערישע פערד, וואָס זיינען געבליבן אָן בעלי־בתים. די פּוילישע פּויערים האָבן געכאַפּט אַזעלכע פערד און זיי געמאַכט פאַר זייער אייגנטום. די זעלבע פּויערים האָבן אויך געזוכט טויטע פּוילישע סאָלדאַטן, וועלכע זיינען געפאַלן אין איזאָלירטע פּלעצער, אַרונטערגעצויגן פון זיי די שיך און קליידונג און איבערגעלאָזן זיי אָפּט ליגן אדם־נאַקעט אויף דער ערד. ניט איין מאָל האָט מען באַמערקט אַ פּוילישן פּויער אָפּשנייַדן אַ פינגער פון אַ געפאַלענעם אָפּיציר, כדי אַראָפּצונעמען אַ רינג פון דער האַנט. אַזוי האָט אויסגעזען די פאַטריאָטישקייט פון פּוילישן פּויער, בעת זיין פאַטערלאַנד איז געפאַלן. וואָס האָבן מיר יידן שוין געקאָנט דערוואַרטן פון אונדזערע „נאָבעלע" פּוילישע שכנים?...

אַזוי גיך ווי די יידן זיינען צוריקגעקומען אין שטאָט, האָבן דייטשע

סאָלדאַטן זיי גענומען שלעפּן צו דער אַרבעט. אַרבעט איז געווען פיל. דאָס ערשטע, וואָס יידן האָבן געמוזט טאָן, איז געווען קובר זיין אַלע טויטע. מתים זיינען געווען גענוג. דער פּרייז פאַר איינגעמען דאָס שטעטל איז געווען אין טויטע: 65 דייטשע סאָלדאַטן און אָפיצירן, 150 פּוילישע סאָלדאַטן און אָפיצירן, 20 יידישע סאָלדאַטן פון דער פּוילישער אַרמיי און 21 יידן פון דער ציווילער באַפעלקערונג.

כמעט אַלע געפאַלענע ציוויליע יידן זיינען געווען פון דער פרעמד, ווייל בעת די שיסערייען האָט זיך יעדער אָרטיקער ייד באַהאַלטן אַמבעסטן, ווי נאָר ער האָט געקענט; די פרעמדע, אָבער, וואָס האָבן די שטאָט נישט געקענט און דערפאַר ווייניקער געוואוסט וואו זיך אויסצובאַהאַלטן, האָבן פון זיך געגעבן די גרעסטע צאָל קרבנות. צווישן די דאָזיקע געפאַלענע זיינען געווען שמואל ראָזענפעלד, דער שניידער, און פּיניע ראַפּאָפּאָרט, אַ זון פון פּתחיה ראַפּאָפּאָרט, וועלכער איז געהאַט געקומען פון אָשוויענטשים; אַ גראַנאַט איז אַריינגעפאַלן דורכן פענצטער פון זיין פאָטערס וואוינונג, אים אָפּגעריסן ביידע פיס און ער איז געשטאָרבן ביינאַכט אין פעלד, וואו מיר זיינען אַלע געווען פאַרזאַמלט. עס זיינען אויך געווען דרייסיק יידישע פאַרוואונדעטע, צווישן זיי: דוד ליידנער, אהרן בירנפעלד, דוד בירנבוים, דער מאַדינער רב — הרב בנציון האָראָוויץ — און פיל אַנדערע.

אַלע געפאַלענע יידן און קריסטן, אָן אויסנאַם, האָבן מיר געמוזט קובר זיין אויפן קריסטלעכן צווינטער. פאַר די געפאַלענע זעלנער פון דער פּוילישער אַרמיי האָט מען געמאַכט אַ ברודער קבר, וואו די יידישע און קריסטלעכע סאָלדאַטן זיינען צוזאַמען באַגראָבן געוואָרן. אין יענע טעג, באַלד ביים אָנהייב פון דער דייטשער אָקופּאַציע, איז עס געווען פאַר אונדז ממש שרעקלעך, הלמאי די דייטשן נעמען בלויז יידן צו דער אַרבעט. באַלד האָט זיך אָבער אַרויסגעוויזן, אַז זיי, די דייטשן אַליין, האָבן גאָרנישט דערקענט אַ ייד פון אַ ניט־ייד, נאָר אונדזערע גוטע און לאַנגיאָריקע שכנים, די היימישע פּאָליאַקן, האָבן זיי אָנגעוויזן די יידישע הייזער און אָנגעצייגט וואו עס וואוינט אַ „יודע". גלייך ווי דער דייטש האָט באַקומען די אינפאָרמאַציע, איז ער אַריין און מיט געוואַלדן און אויסטערלישע דייטשע געשרייען, אַרויסגעטריבן אַלע צו דער אַרבעט. דעמאָלט האָבן מיר נאָך קיין גרעסערע צרות נישט געהאַט, האָבן מיר דערפון זייער פיל געליטן.

אין דער זעלבער צייט, זענען באַנדעס דייטשע סאָלדאַטן אַרומגעגאַנגען אין יידישע הייזער מיטן אויסרייד, אַז זיי קומען מאַכן אַ רעוויזיע און זוכן געווער. ביי אַזעלכע רעוויזיעס האָבן זיי אַלץ צוגענומען, וואָס האָט זיך זיי נאָר געטראָפן.

מערסטנס האָט מען ביי אַזעלכע „וואַפן־רעוויזיעס" געזוכט געלט און ווערטפולע חפצים.

די אַלע יידן, וועלכע מען האָט באַערדיקט אויפן קריסטלעכן בית־עולם, האָט מען דריי וואָכן שפּעטער אַרויסגענומען פון זייערע קברים און קובר געווען אויפן יידישן בית־החיים. די פאַמיליעס פון די טויטע זיינען געקומען פון פאַרשיידענע שטעט און דערקענט זייערע קרובים. די צוויי וויכטיקסטע יידן, וועלכע האָבן זיך באַשעפטיקט מיט אָט דעם חסד־של־אמת און זיך דערפאַר פאַרדינט דערמאָנט צו ווערן, זיינען געווען לייב לאָמפּעל, אַ זון פון מאיר לאָמפּעל, און בערישל בילפעלד. לייביש לאָמפּעל האָט עס דערלעדיקט ביי דער דייטשער מאַכט און האָט באַקומען די דערלויבעניש. ער האָט געהאַט באַציאונגען, ווייל באַלד ווי די דייטשן זיינען אַריין האָט ער זיך געמאָלדן, אַז ער איז אַ געוועזענער עסטרייכישער פעלדפעבל, קען גוט די דייטשע שפּראַך און קען דערפאַר בייהילפיק זיין. ער איז שפּעטער געוואָרן אַן אויפקויפער פאַרן דייטשן מיליטער, וואָס איז געשטאַנען אין קאָלבושאָוו. בעריש בילפעלד ווידער, האָט זיך מתעסק געווען מיט די מתים, ווייל ער האָט געוואוסט, אַז דאָס איז איינע פון די גרעסטע מצוות.

אַז מען איז פאַרטיק געוואָרן מיט די טויטע מענטשן, האָט מען זיך געמוזט נעמען צו די טויטע פערד. אין שטעטל זיינען געלעגן איבער אַכציק טויטע מיליטערישע פערד, וואָס זיינען געפאַלן בעת דעם קאַמף. צום באַגראָבן די פערד זיינען מאָביליזירט געוואָרן יידן פון בית המדרש, פאַר וועמען אַזאַ אַרבעט איז געווען באַזונדערס שווער. עס זיינען גראָד געווען זייער גרויסע היצן און די פערדישע פּגרים האָבן שוין געפוילט און עס האָט זיך פון זיי געטראָגן אַ געשטאַנק; קיין באַזונדערע מכשירים האָט מען דערצו נישט געהאַט און אַלץ האָט געמוזט געטאָן ווערן מיט די הענט. דערביי האָבן די דייטשן, וועלכע האָבן מיט דער אַרבעט אָנגעפירט, זייער שטאַרק געשלאָגן. אָט, למשל, איז אַ פאַקט, וואָס האָט פּאַסירט ביי דער אַרבעט:

דעם דייטש, וואָס איז געווען דער אויפזעער, איז נישט געפעלן געוואָרן ווי אַזוי יוסף האלער (חוה קליינ׳ס איידעם) טוט זיין אַרבעט. יוסף האלער איז געווען אַ שוואַכער, חסידישער יונגערמאַן, וועלכער האָט זיך געוויס נישט שטאַרק אויסגעטויגט אויף באַגראָבן פערד. דער דייטש האָט באַפוילן, אַז האלער זאָל זיך אַוועקלייגן אין גרוב, אויפן צעפאַלענעם פערד, און די יידן זאָלן אים צוזאַמען באַגראָבן. יוסף האלער איז שוין געווען אינגאַנצן צוגעדעקט מיט ערד, ווען די ביטעס און פאַרשפּראָכענע פּרעזענטן פון די יידישע מיטאַרבעטער, האָבן אויסגעווירקט ביים דייטש, צו דערלויבן די יידן צוריק אויפצוגראָבן דעם גרוב און אָפּצוראַטעווען דעם אומגליקלעכן קרבן.

אַ צווייטער פאַל האָט פּאַסירט מיט יאָסל צוקער (יאָסעלע דיביסערס איידעם). אויך ער האָט ניט געפונען קיין חן אין דעם דייטשס אויגן. האָט ער אים געבונדן די הענט אויף פיס מיט אַ דראָט, וואָס האָט זיך שטאַרק אײַנגעשניטן אין פלייש, און אַווי האָט מען אים אַרײַנגעווארפן אין קעלער פון דער קירכע. ער איז דאָרט געלעגן פיר טעג, אָן עסן און אָן אַביסל וואַסער. נאָך פיר טעג צייט האָט מען אים באַפרייט, אָבער די הענט און פיס האָבן אים אָנגעהויבן פוילן. ער איז אויסגעגאַנגען פון הונגער אין גענטאָ.

דאָס באַגראָבן די פערד האָט גענומען אַ וואָך צייט. די פּאָליאַקן האָבן זיך אַרומגעדרייט מיט די הענט אין די טאַשן און הנאה געהאַט, אַז די אַרבעטן ווערן געטאָן פון די יידן. זיי האָבן נישט געוואָלט העלפן אין דער אַרבעט, ניט קוקנדיק וואָס עס איז געווען די געפאַר פון אָן עפּידעמיע און מען האָט באַדאַרפט די אַרבעט פאַרענדיקן וואָס שנעלער. נאָך דער דאָזיקער אַרבעט, האָבן יידן געמוזט אָפּריניקן דאָס שטעטל פון אַלע אָנדערע מיליטערישע זאַכן, וואָס האָבן זיך נאָך אַלץ געוואָלגערט אין די גאַסן.

יידן האָבן זיך שוין צוגעוואוינט צו דער אַרבעט. בעת די אַרבעט איז אָנגעגאַנגען האָבן דייטשע סאָלדאַטן גערויבט די געשעפטן. וועמען איז געגאַנגען זיך באַקלאָגן אין דער קאָמאַנדע, האָבן די אָפּיצירן דאָס ערשטע געפרעגט, צי עס האָנדלט זיך וועגן יידישע געשעפטן; אין אַזאָ פאַל קענען זיי קיין הילף נישט געבן, פלעגן זיי דערקלערן.

דאָס אַלץ איז פאַרגעקומען אין דער צייט פון די ימים־נוראים. יידן האָבן נישט געטאָרט דאַוונען. די שולן און בתי־מדרשים זיינען פאַרוואָנדלט געוואָרן אין מיליטעריש מאַגאַזינען. אויב מען האָט געטראָפן יידן, וועלכע האָבן זיך צוזאַמענגענומען אין אַ פּריוואַטן הויז און געמאַכט אַ מנין, האָט מען זיי, אָנגעטוענע אין טליתים, געטריבן צו דער אַרבעט.

איך דערמאָן זיך, ווי איך האָב דאָס ערשטע מאָל געאַרבעט אין די מאַגאַזינען. פאַרטאָג האָבן מיך סאָלדאַטן אַרויסגענומען פון בעט. דורך דעם טאָג האָט מען אַווי געכאַפּט מער ווי הונדערט יידן צו דער אַרבעט. מיר האָבן באַדאַרפט אַריבערטראָגן קאַסטנס מיט שפּייז פון ווייבערישן גרויסן בית־מדרש אין דער שול אַריין. יעדער קאַסטן האָט געוואויגן 100 קילאָ (240 פונט). עס זיינען געווען צוויישן אונדז שוואַכע מענטשן, ווי למשל, שמשון שוחט, משה קורץ מיט זיין זון אלימלך, נתנאל זילבערס זון אהרן, וועלכער האָט געהאַט אַ לונגענפעלער. די אַלע מענטשן האָבן געמוזט אַליין טראָגן די קאַסטנס אויף די פלייצעס. אויב אַ צווייטער, אַ שטאַרקערער האָט געוואָלט העלפן, האָבן די דייטשן שלאָגנדיק מיט קאָלבעס פון די ביקסן אַוועקגעיאָגט.

עס שטייט מיר פאַר די אויגן, ווי שמשון שוחט, אַן איידעלער יונגערמאַן, האָט געטראָגן אַ קאַסטן אויף זיינע פלייצעס און דערמיט אַוועקגעפאַלן אויף די שטיגן, וועראַנדיק צוגעדריקט פון דער משא, אַזוי, אַז בלוט האָט געראָנען פון זיין מויל און נאָז. די דייטשן האָבן אים דאָן אַזוי שטאַרק געשלאָגן, ביז ער האָט זיך אויפגעהויבן און ווייטער געשלעפּט דעם קאַסטן.

ביי דער זעלבער אַרבעט איז צו מיר צוגעגאַנגען אַ יונגער דייטש פון אַרבעטס־דינסט, אַרום 15־17 יאָר אַלט, און מיך געגומען שלאָגן. איך האָב אים געפרעגט פאַראָוואָס ער שלאָגט מיך, איך טראָג דאָך גוט די קאַסטנס. האָט ער מיר געענטפערט, אַז דאָס איז דערפאַר וואָס איך בין צו שיין און צו ריין געקליידעט: צו דער אַרבעט דאַרף מען קומען אין אָפּגעריסענע מלבושים.

עטלעכע מינוט שפּעטער האָט דער זעלבער דייטש געשלאָגן אויך יוסף חיים אָנפּאָנג׳ס זון — יוחנן. יענער האָט גראָד אויך גוט געטראָגן די קאַסטנס. האָט ער ווידער געפרעגט דעם דייטש, פאַראָוואָס אים קומט שלאָגן. דער דייטש האָט געענטפערט, ווייל ער גייט אָנגעטאָן אין אַ שמוציקער און צעריסענער קאַפּאָטע. אַזוי האָט מען קיינמאָל נישט געקאָנט וויסן, וואָס ס׳וועט די רשעים בעסער געפעלן.

יענעם טאָג זיינען מיר אַלע אַהיימגעקומען — נאָר אַ טאָג פון שווערער אַרבעט אָן עסן — צעשלאָגן און צעביילט.

קאַפּיטל דריי

יידן וועלן געטריבן איבערן סאָן — די „גרויסע רעוויזיע" דער בלוי־ווייסער מגן־דוד

ערב סוכות, דעם ערשטן נאָוועמבער 1939, זיינען קיין קאַלבושאָוו געקומען 10 געסטאַפּאָ־לייט און געהייסן זיך אַרויסרופן פינף יידן. די פּוילישע פּאָליציי האָט באַלד צוגעשטעלט פּאָלגנדיקע: אַשר דערשאָוויטש, הערש קליינמאַן, לייביש בעק, מאָטיל לאָמפּעל און קיווטשע לייסטנער. באַלד האָט זיך אין שטעטל אָנגעהויבן רודערן, ווייל מען האָט זייער גוט געוואוסט, אַז קיין טובה איז מען דאָ נישט אויסן.

אַזוי שנעל ווי די יידן האָבן זיך באַווייזן פאַר די געסטאַפּאָ־לייט, האָט מען זיי באַלד אָפּגעשניטן די בערד. דאָס איז געווען אַזאָ מין באַגריסונג; דאָן האָט מען זיי באַפוילן צו לאָזן וויסן אַלע יידן, אַז אין משך פון זעקס טעג מוזן אַלע פאַרלאָזן די שטאָט. די יידן וועט זיין דערלויבט מיטצונעמען אַלץ וואָס

זיי וועלן האַלטן פאַר נויטיק. ווער עס וועט פאַרבלייבן נאָך דער צייט — וועט דערשאַסן וועלן, האָבן זיי געוואָרנט.

די ידיעה האָט שטאַרק געטראָפן אונדזער שטעטל. מענטשן זיינען אַרום־געלאָפן ווי פאַרסמטע; ווי שלעכט עס איז בישט געווען האָט מען זיך פאַרט בישט געוואָלט שיידן מיט אַלעמען, בפרט, אַז עס איז געווען ערב ווינטער און מען האָט נישט געוואוסט, וואָס עס דערוואַרט אין די נייע מקומות.

איצט, צוריקקוקנדיק אויף אַלץ וואָס איז געשען, קאָן מען זאָגן: הלוואי וואָלטן די דייטשן אָט די אויסזידלונג דורכגעפירט, ווי זיי האָבן עס געטאָן אין אַנדערע ערטער. אין טאַרנאָבזשעג, למשל, זיינען די דייטשן געקומען און צוזאַמענגענומען אַלע יידן און זיי געטריבן צופוס איבערן סאַן. אמת, עס זיינען דאָרט געווען קרבנות. די וועלכע מען האָט אַרויסגעיאָגט, זיינען שפּעטער פאַרשיקט געוואָרן פון די רוסן קיין סיביר. פיל זיינען טאָקע געשטאָרבן פון הונגער, אָבער אַ טייל זיינען גערעטעוועט געוואָרן.

די געסטאַפּאָ־לייט האָבן פאַרלאָזט די שטאָט און דערווייל האָבן כלערליי שאַרלאָטאַנען אַרויסגעלאָזט אַ קלאַנג, אַז מען קאָן די גזרה אָפּרופן, אויב מען וועט געבן אין די הויכע פענצטער געלט. יידן האָבן גערן געגעבן געלט. מען האָט צונויפגעזאַמלט די סומע פון 25 טויזנט זלאָטעס, פון וועלכע דער פּוילישער בירגערמייסטער יאַנושעווסקי האָט אַראָפּגעלאָזט אין זיין טאַש דעם גרעסטן טייל. ווען נאָך זעקס טעג זיינען די זעלבע געסטאַפּאָ־לייט ווידער געקומען אין שטעטל און געטראָפן אַלע יידן דאָרט, האָבן זיי אַרעסטירט צען יידן, ווי ערבים און דערקלערט, אַז אויב די יידן וועלן נישט פאַרלאָזן קאָלבושאָוו אין לויף פון די נאָענסטע פיר טעג, וועלן די צען הענגען אין מיטן מאַרק. די 10 זאַקלאַדניקעס זיינען געווען: ראובן ווינשטיין (מיין שוואָגער), משה שטוב, הערש שפּירא (דער בעקער), פּיני נוסבוים (הערש חיימס איידעם), אלימלך וואַקספרעס, אליעזר מייער, משה פעניכעל, לייביש וואלדמאן אין נאָך צוויי, וואָס זייערע נעמען איך קען זיך נישט דערמאַנען.

דעמאָלט האָבן אסך משפּחות געגומען זייערע בעבעכעס און פאַרלאָזט די שטאָט. אין זייערע וואַנדערונגען זיינען פילע פון זיי דערגאַנגען ביזן סאַן און אַריבער צו די סאָוויעטן. געוויסע משפּחות זיינען פאַרשיקט געוואָרן קיין סיביר און אַ דאַנק דעם האָבן זיי זיך גערעטעוועט.

צוויי טעג שפּעטער איז מען געוואויר געוואָרן, אַז די גזירה איז שוואַכער געוואָרן און אַז אין סאָקאָלאָוו האָט מען זי איבערהויפּט צוריקגערופן, און יידן האָבן אויפגעהערט אַוועקפאָרן. נאָך פינף טעג — עס איז געווען דעמאָלט שמיני־עצרת — איז געקומען אַ באַפעל פון דער דייטשער געסטאַפּאָ, אַז מען

זאָל די אַרעסטירטע יידן באַפרייען. ס׳האָט זיך דאַן אַרויסגעוויזן, אַז די רוסן האָבן צוריקגעצויגן זייער גרענעץ ביז צום טייך בוג, וואָס איז 70 קילאָמעטער פון סאַן און אַז דער באַפעל איז נאָר חל אויף די ערטער, וואָס געפינען זיך 50 קילאָמעטער פון דער גרענעץ. פיל קאַלבושאָווער, וועלכע זיינען שוין געווען אונטערוועגנס, האָבן זיך צוריקגעקערט און ס׳גאַנצע שטעטל איז געווען גליקלעך, וואָס מען קען בלייבן „אינדערהיים". די, וועלכע זיינען שוין געווען אויף דער רוסישער זייט האָבן מקנא געווען די פאַרבליבענע.

דעם 15טן נאָוועמבער איז פאָרגעקומען די גרויסע „רעוויזיע" — אזוי האָט מען די דאָזיקע רעוויזיע אין קאַלבושאָוו גערופן. די נאַכט פריער איז אַרונטערגעפאַלן דער ערשטער שניי. פאַרטאָג האָט דאָס מיליטער, וואָס איז געשטאַנען אין קאַלבושאָוו, אַרומגעשטעלט דאָס גאַנצע שטעטל. אזוי ווי ס׳איז געווארן ליכטיק, האָבן די סאָלדאטן, אָנגעפאַנגען מאכן רעוויזיעס אין יעדן יידישן הויז, און האָבן צוגענומען אַלע סחורות און לעבנס־מיטלען. די זאַכן האָבן די דייטשן אַרויסגעטראָגן פאַר יעדן הויז און די מיליטעריש ווענגער האָבן עס אָוועקגעפירט אין זייערע מאָגאַזינען. אין דעם טאָג זיינען אָוועקגעפירט געווארן הונדערטער וועגענער יידיש פאַרמעגן. עטלעכע טעג פאַר דער רעוויזיע האָט דער שטאָט־קאָמענדאַנט געגעבן אַ באַפעל, אַז אלע סחורות מוזן זיין אויסגעפאָקט אין די געשעפטן און אַז דער האַנדל זאָל ווידער נאָרמאַל אָנגיין. יעדעס שטיקל סחורה, וואָס וועט געפונען ווערן נישט אין געשעפט, וועט, ווי אַ שטראָף, צוגענומען ווערן. פיל האָבן טאַקע אויפ־געפאָקט זייערע פאַרשטעקטע סחורות, נישט וויסנדיק אַז דער באַפעל איז ספּעציעל אַרויסגעגעבן געווארן, כדי די רעוויזיע זאָל זיין מער דערפאָלגרייך.

* * *

דעם ערשטן דעצעמבער 1939 האָבן אין די גאַסן אויסגעקלעפּטע פלאָקאָטן געלאָזט וויסן אַלע יידישע אייגנוואוינער, אַז יעדער יד איבער 12 יאָר מוז טראָגן אַן אָרעמבאַנד. דער באַנד דאַרף זיין פון ווייסן טוך, 10 צענטימעטער ברייט, מיט אַ בלויען מגן־דוד — 8 צענטימעטער ברייט. דער באַנד מוז געטראָגן ווערן אויפן רעכטן אָרעם.

דער אויפטו מיט דעם אָרעמבאַנד איז, נאָטירלעך, געווען געווענדט קעגן די יידן. פריער האָט מען זיך געקענט פרייער באַוועגן; ספּעציעל די, וועלכע האָבן נישט געהאַט קיין סעמיטישן אויסזען און האָבן אַזוי אָרום געקענט אויסמיידן די אויפמערקזאַמקייט מצד די דייטשן; אָבער מיט דעם באַנד האָט מען פון דער ווייטנס דערקענט יעדן יידן. פאַרשטייט זיך, אַז דאָס זיינען טאַקע די דייטשן אויסן געווען.

די ערשטע צייט, וועַן די פּאָליציי האָט געכאַפּט אַ ייד אָן אַן אָרעמ־באַנד, האָט מען אים באַשטראָפט מיט 100 זלאָטעס. וואָס שפּעטער איז די שטראָף געוואָרן אַלץ העכער. אין דער צייט פון געטאָ, איז די שטראָף פּאַר נישט טראָגן דעם אָרעמבאַנד געווען — טויט־שטראָף. וועַן אַ ייד האָט פּאַרגעסן זיין באַנד און מען האָט אים געכאַפּט איין שריט פון הויז, איז מער פּאַר אים נישט געווען קיין רעטונג. מען האָט אים באַלד געשיקט אין ריישער קרימינאַל און דאָרט דערשאָסן.

דעם טאָג, וועַן דער באַפּעל איז דערשינען, האָט קיינער נישט געוואָגט צו זיין דער ערשטער אָרויסצוגיין אין גאַס מיט דעם אָרעמבאַנד, וואָרטנדיק אַז דער צווייטער זאָל עס פריער טאָן. ערשט מיטאָג־צייט האָט ד״ר לעאָן אנדערמאַן זיך באַוויזן מיט דעם ערשטן ניי־וווייסן באַנד. ער איז בכוונה דורכגעגאַנגען די יידישע גאַסן צו וויזן אַ ביישפּיל, אַז ער פירט דער ערשטער אויס דעם באַפּעל צו טראָגן אויף זיין מלבוש דעם צייכן פון אַ ייד. געוואָלן איז ער אויבן־אויף אַסמילירט און ביז דער מלחמה מיט די שטעטלדיקע יידן ניט געהאַט צופיל קיין געמיינזאַמעס. דאָסמאָל אָבער, האָט ד״ר אנדערמאַן געוואָלט דעמאָנסטרירן זיין שייכות מיט די פּאַרפּאָלגטע ברידער.

די דייטשן האָבן דעם באַנד גערופן אַ „שאַנדע צייכן״. יידן האָבן צווישן זיך געזאָגט, אַז אויב זיי וועלן איבערלעבן דעם קריג, וועלן זיי די זעלבע בענדער טראָגן אויף אַלע שמחות. פרויען האָבן געזאָגט, אַז נאָכן קריג וועלן זיי זיך די בענדער אויסשטיקן מיט גאָלד און טראָגן אין די ימים־טובים אַלס אַ צירונג. ליידער האָבן דאָס די מענטשן נישט דערלעבט. מיט די אָרעם־בענדער זיינען זיי געפירט געוואָרן אין די קרעמאטאָריעס.

קאַפּיטל פיר

נייע פּאָליציי, נייע גזרות

דעם 25טן יאנואר, 1940, איז געוואָרן אין קאָלבושאָב אַ נייע ענדערונג, צוליב וועלכער די יידן האָבן אָנגעהויבן נאָכמער שפּירן די צרות מצד די דייטשן. דעם זעלבן טאָג איז פון קאָלבושאָוו אַוועק די „גרינע פּאָליציי״ (דאָס איז געווען די געווינליכע „שוץ־פּאָליציי״ פון דייטשלאַנד, געפּוען „שאָפּאָ״) און אויף זייער אָרט איז געקומען אַן אַנדערע, די „גראַנאַטנע פּאָליציי״ — מען האָט זיי, די פּאָליציסטן, אַזוי גערופן, ווייל זיי האָבן געטראָגן גראַנאַט־בלויע אוניפּאָרמען. איך מוז דאָ באַמערקן, אַז דאָ האַנדלט זיך נישט וועגן די פּוילישע מלוכה־פּאָליציי, וואָס די דייטשן האָבן צוגענומען צום

דינסט און האָט געהאַט די זעלבע מאַכט ווי פאַר דער מלחמה אין פרייען פוילן. אָט די פוילישע פּאָליציי האָבן די פּאָליאַקן אויך געַרופן, בשעת דער אָקופּאַציע „גראַנאַטאָוע פּאָליציי". די דאָזיקע פּאָליציאַנטן האָבן זיך זייער שלעכט אויפגעפירט לגבי זייערע אייגענע ברידער, די פּאָליאַקן, און נאָך ערגער לגבי די יידן.

אין דער דייטשער „גראַנאַט־פּאָליציי" זיינען געווען מאָבילִיזירט יונגע „פּאָלקס־דייטשן" פון 17 ביז 20 יאָר. זיי האָבן זיך רעקרוטירט פון שלאָנזאקען, טשעכן, אוקראינער און נאָך פאַרשידענע נאַציאָנאַליטעטן, וואָס זיינען באַלד צו־געשטאַנען צו די נאַציס און האָבן זיך פרייוויליק אָנגעשלאָסן אין דער דייטשער זשאַנדאַרמעריע.

די פּאָליציי האָט אָנגעהויבן שרעקלעך צו רודפֿן דאָס ביסל יידן. ערגער איז געווען וואָס אַלע האָבן זיי געווינלעך געריידט פויליש, און האָבן זיך געקענט פאַרשטענדיקן מיט די אָרטיקע פּאָליאַקן, וואָס האָבן געהעצט קעגן די יידן און אַלץ זיי צוגעטראָגן.

איינגעקוואַרטירט האָבן זיי זיך אין בצלאל אָרגעלס הויז, אין מאַרק, און דאָרט איינגעאָרדנט זייער אָמט. דאָס האָט זיי געגעבן די מעגליכקייט צו האָבן דאָס גאַנצע שטעטל אויפן אויג. אָנגעקומען זיינען דעמאָלט 40 מאַן און די יידן האָבן זיי געמוזט שאַפן פון דער קלענסטער ביז דער גרעסטער זאַך, ווי: מעבל, קיך־אייניריכטונג, וועש, מלבושים, שטיוול א. א. וו. זיי האָבן זיך נישט פאַרלאָזט אויף דעם, וואָס די יידן האָבן אַליין צווישן זיך געזאַמלט און זיי צוגעטראָגן, נאָר האָבן אַליין באַזוכט די יידישע הייזער און אויס־געקליבן דאָס שענסטע און דאָס בעסטע און באַפוילן זיי אַריבער־צוטראָגן.

די פּאָליציי האָט ארויסגעגעבן אַ באַפעל, אַז יעדער ייד וועַן ער באַ־געגנט אזא פּאָליציאַנט אין גאַס, מוז ער פאַר אים אַרונטערנעמען דאָס היטל. די יונגע שקצים־פּאָליציאַנטן פלעגן דאַן אָפּשפּעטן, וועַן אַן אלטער ייד פלעגט פאַר זיי ציען דאָס היטל און אים נאָך מערדערלעך שלאָגן.

— דו פאַרפלוכטער יודע, וואָרום גריסטו מיך? בין איך דיין קאָמעראַד?

אויף צומאָרגנס האָט דער זעלבער ייד געקענט באַקומען געשלאָגן פאַר ניט באַגריסן דעם זעלביקן פּאָליציאַנט:

— ווי לאַנג בראוכט מאן אייך לערנען, דאָס איר „מיסטזעקע" וויסן זאָלט, דאָס איין דויטשן פּאָליציאַנט דאַרף מאן גריסען?

האָט מען זיך דעריבער געפירט אין יענער צייט, אַז מען האָט געזען אַ פּאָליציאַנט פון דער ווייטנס, פלעגט מען זיך פאַרשטעקן אין נאָענטסטן באַהעלטעניש.

אָנפאַנג 1940 האָט די פאָליצ׳י ארויסגעגעבן אַ „שפּער־שטונדען־פאַר־אַרעדנונג". לויט דעם דאָזיקן באַפּעל, האָבן יידן זיך געמעגט באַוויזן אין די גאַסן בלויז פיר שעה א טאָג, פון 10 ביז 12 פארמיטאָג און פון 4 ביז 6 פארנאַכט. אין די פארבאָטענע שעה׳ן זיינען די גאַסן באַזונדערס שטאַרק פאטראָלירט געוואָרן פון די דייטשן, וואָס האָבן געזוכט צו כאַפּן אַ ברעכער פון געזעץ. וועו אַ דייטש האָט געטראָפן אַ ייד אין גאַס אין די נישט־דערלויבטע שעה׳ן, האָט ער אים צוערשט גוט צעשלאָגן און דאַן געגומען אויף דעם פּאָליציי־אמט, וואו מען האָט אים ערשט באשטראָפט מיט געלט.

די „שפּער־שטונדען" זיינען געווען אַ גרויסע צרה פאַר יידן. מען האָט נישט געקענט ארויסגיין אין טריט פון הויז. מען האָט נישט געקענט צוגיין צו אַ ברונעם נאָך אביסל וואַסער. אַז מען האָט געדאַרפט אַ דאָקטער האָט מען נישט געטאָרט גיין נאָך אים. וועו מען איז אַרויס אויף צוויי שעה פון דער היים, איז מען נישט געווען זיכער, צי מען וועט קענען צורקקומען דעם זעלבן טאָג. אין משך פון די שעה׳ן דערלויבט פאַר יידן, האָט מען געזען, ווי יעדער לויפט, אַיילט זיך אוו וויל אויסקומען מיט די באַגרענעצטע צאָל מינוטן.

די דאָזיקע „שפּער־שטונדען" זיינען פאַראַרדנט געוואָרן נאָר אין קאָלבושאָוו. דאָס האָט די דייטשע פּאָליציי פאַראַרדנט אויפן פּאָרשלאָג פון דעמאָלטיקן בירגערמייסטער יאנישעווסקי. די „שפּער־שטונדען" האָבן פאַר־אורזאַכט, אַז אַ רייַ יידן וואָס האָבן געהאַלטן אָפן זייערע קלייטן, אַדער געפירט האַנדל, האָבן געמוזט אויפגעבן זייערע געשעפטן.

די גזרה האָט געדויערט צוויי וואָכן, ווייל דאָן איז געקומען אַ פרישער פּאָליציי־קאָמענדאַנט, וועלכער האָט געשטאַמט פון ווין און האָט געהייסן שרעדער; דער פּאָליציי־קאָמענדאַנט האָט זיך ארויסגעוויזן צו זיין אַ גוטער מענטש, אפילו פאַר יידן. די יידן האָבן באַשלאָסן, מען זאָל פרואוון אים בעטן וועגן די „שפּער־שטונדען". עס איז צו אים אַוועק אַ דעלעגאַציע, אין באשטאַנד פון ד״ר אנדערמאן, הערש געווירץ, יאָסל נוסבוים און לייבטשע בעק, און דער קאָמענדאַנט האָט טאַקע די גזרה צוריקגעצויגן. די זעלבע וואָך, וועו די דייטשן האָבן צוריקגעצויגן די „שפּער־שטונדען", האָבן זיי ארויסגעגעבן אַ נייעם געזעץ: יעדן זונטיק און יעדן יום־טוב׳דיקן טאָג, ביי די דייטשן אַדער פּאָליאקן, טאָרן יידן זיך נישט פריי באַוועגן, אַדער אפילו בלויז דורכגיין דעם מאַרק און דורך דער הערן גאַס. די יידן, וואָס האָבן געוואוינט אויף די דאָזיקע ערטער, האָבן געמוזט פאַרלאָזן זייערע וואוינונגען, אין די דאָזיקע טעג, דורך הינטער־געסלעך. די אַרטיקע פּאָליאקן זיינען פון דעם געזעץ געווען

זייער צופרידן, ווייל זיי האָבן געקענט גיין זונטיק אין קירך און נישט דאַרפן באַגעגענען אויפן וועג קיין יידן, וואָס זיי האָבן פון גאַנצן האַרצן געהאַסט.

די ערגסטע אָבער פון אלע גזרות, פאַרשטעלנדיק מיט זיך אַ שטענדיקע פראָבלעם, איז געווען דאָס כאַפן צו דער ארבעט. דאָס דייטשע מיליטער, וואָס איז געשטאַנען אין קאַלבושאָוו, און די פּאָליציי, האָבן יעדן טאָג געדאַרפט 150־220 ארבעטער, פאַרשטייט זיך, נאָר יידן. עס זיינען געווען ספּעציעלע אָפּטיילונגען ביים מיליטער, וואָס האָבן זיך אָפּגעגעבן מיט כאַפן די אַרבעטער. יעדן פאַרטאָג זיינען ארומגעגאַנגען גרופּן זעלנער און פּאָליציי איבער די יידישע הייזער און אַרויסגעטריבן אַלע מענער צו דער ארבעט. אַ יד, וואָס זיי האָבן געטראָפן אין גאס אָדער אין געשעפט, האָבן זיי מיטגענומען מיט זיך. די דייטשע זעלנער האָבן שוין געוואוסט, וואו עס וואוינען די מערסטע יידן און די כאַפערייַן זיינען געווען על־פּי־רוב אין די געסלעך ארום בית־מדרש. אויב זיי האָבן נישט געהאַט די צאָל ארבעטער וויפל זיי האָבן גע־דאַרפט, האָבן זיי געזוכט יידן ביז שפּעט ביינאַכט.

דאָס לעבן איז ממש מיאוס געוואָרן. מען איז קיינמאָל נישט געווען זיכער מיט זיך. יעדע מינוט האָט מען זיך געריכט, אַז אָט ווערט מען געכאַפּט און אַוועקגעשלעפּט צו דער אַרבעט. געכאַפּט האָט מען צו אַלערליי אַרבעטן: פּוצן און ראַמען די הייזער, וואו מיליטער אָדער פּאָליציי איז געווען סטאַ־ציאָנירט, האַקן האָלץ א. א. וו. טואַלעטן האָט מען געמוזט רייניקן מיט די הענט. ווינטער האָט מען געדאַרפט אַוועקשאַרן דעם שניי און אים אַוועק־ראַמען ביז 10 קילאָמעטער פון אַלע וועגן ארום דער שטאָט.

געצאָלט פאַר דער ארבעט האָט קיינער נישט. מען האָט אויך נישט באַקומען קיין שום לעבנס־מיטלען. מען איז אַוועק אינדעזפּרי און צוריק־געקומען ביינאַכט הונגעריקע און ניט זעלטן געפרוירענע.

אויך דער מאגיסטראַט, דער שטאָטישער מאַכט־אָרגאַן, וואָס איז באַש־טאַנען פון פּאָליאקן, האָט זיך צוגעוואוינט און אָפּגעלערנט פון די זייטשן, אַז צו דער ארבעט האָט ער נאָר געזונמען יידן און דערפאַר גאָרנישט בא־צאָלט. בשעת יידן זיינען געגאַנגען צו דער ארבעט, אויסגעשטעלט פיר אין אַ ריי און ארומגערינגלט מיט באַוואָפנטע דייטשן, האָבן די פּאָליאקן זיך געדרייט פוסט און פּאַסט און געלאַכט. פיל מאָל האָבן די דייטשן אונדז אריסגעשטעלט, פּרויען און מענער, מיט בעזעמס און לאָפּאַטעס ווי געווער אויפן אקסל און ביים דורכמאַרשירן דורכן מאַרק האָבן מיר געמוזט זינגען יידישע לידער. וואָס האָט מען געקאָנט זינגען, כדי אַלע זאָלן מיטהעלפן? האָט מען געזונגען „וטהר לבנו" און ענלעכע בית־המדרש געזאַנגען. די

נישט־יידישע צוקוקער, האָבן דערפון הנאה געהאַט ווי פון אַן אמת׳דיקן טעאַטער. מיר וואָלטן זיך דעמאָלט באַגראָבן לעבעדיקערהייט פאַר חרפה און דערנידערונג.

איין יונגער דייטשער סאָלדאט, מיט׳ן נאָמען עקארט, האָט זיך זייער באַרימט געכאַפּט ביים כאַפּן יידן צו דער אַרבעט. וועג אָט דער עקארט האָט שוין געהאַט דעם נויטיקן קאָנטיגענט יידן, פלעגט ער זיך ארויפזעצן אויף אַ וואָגן און אויסקלייבן די עלטסטע צוויי יידן, ס׳רוב מיט גרויע בערד, און זיי געצוואונגען צו שלעפּן דעם שווערן וואָגן, אויף וועלכן ער האָט זיך אוועקגעזעצט, איבער אַלע גאַסן; און דער 18־יאָריקער עקארט, מיט דער בייטש אין דער האַנט, פלעגט אונטערשמייסן זיינע יידישע פערדלעך...

פאַר די דייטשן איז דאָס כאַפּן אָבער אויך נישט געווען קיין לייכטע אונטערנעמונג. מענטשן האָבן זיך אויסבאַהאַלטן און פיל פלעגן אויך פון דער אַרבעט אַנטלויפן און כסדר האָט מען געמוזט כאַפּן פרישע מענטשן, אַזוי אַז דער גציג צווישן דייטשן און יידן איז אָנגעגאַנגען גאַנצע טעג און נעכט.

דעמאָלט זיינען די דייטשן איבערגעגאַנגען צו אַ נייעם סיסטעם און געצוואונגען יידן צו שאַפן אַ כלומר׳שטע יידישע „זעלבסט־רעגירונג", וואָס זאָל האָבן די אויפגאַבע פון „נוגשים", וואָס זאָלן העלפן די דייטשן אַדורכּ־פירן זייערע טייוולאָנישע פּלענער. אַזוי אַרום האָט זיך אָנגעפאַנגען די טראַגישע געשיכטע פון „יודענראַט", אַ טרויעריק קאַפּיטל אונטער דער דייטשער אָקופּאַציע.

איבער אַלע שטעט און שטעטלעך האָבן די דייטשן אויפגעשטעלט יודענראַטן. זיי האָבן באַשטימט דעם „יודען־עלטסטן" און אלע מיטגלידער. גאַנץ אָפט זיינען דאָס געווען מענטשן וואָס האָבן געהאָפט צו ראַטעווען זיך אַליין אויפן חשבון פון זייערע קהילות. אין אַ סך יודנראַטן האָבן די דייטשן געפונען געהאָרכזאַמע און געטרייע — און אָפט אסך מער ווי געטרייע — ארויסהעלפערס אין דורכפירן זייערע טייוולאָנישע פּלענער. אָפט אָבער האָבן אין די יודנראַטן זיך געפונען געטרייע, גוטע און איבערגעגעבענע יידן, וואָס האָבן געוואָלט העלפן זייערע אומגליקלעכע ברידער, אין צייט געוואָרנט וועגן אלע סכנות, זיך איינגעשטעלט פאַר זיי און טאָקע ממש זייערע אייגענע לעבנ׳ס געשטעלט אין געפאַר, רעפּרעזענטירנדיק די יידן פון די געטאָס און זייערע אינטערעסן.

דער ערשטער „יודנראט" אין קאַלבושאָוו, האָט געהערט צו דער דאָזיקער קאטעגאָריע, נישט בלויז איז ער נישט געווען שלעכט צו די יידן,

נאָר ער האָט טאַקע געטאָן אלצדינג וואָס איז געווען מעגלעך צו פאַרלייכטערן זייערע ליידן.

קאַפּיטל פינף

די פאַרמירונג פון „יודענראַט" און זיינע פונקציעס

קאַלבושאָוו האָט געהערט צום ריישער קרייז, צו וועלכן עס האָבן באַלאַנגט אַרום צען שטעטלעך. דער לייטער פון דער ריישער קרייז־הויפּט־מאַנשאַפט איז געווען אַ מאיאָר פון דער געסטאפּאָ, דער קרייז־הויפּטמאַן, ד״ר עהאוז. דער דאָזיקער פאַרשוין איז געווען אַ שרעקלעכער סאדיסט און שונא ישראל. יעדן מיטוואָך האָט דער קרייז־הויפּטמאַן באַזוכט קאַלבושאָוו און דאָרט דערלידיקט אַלע נויטיקע ענינים. ער, פונקט ווי אלע אנדערע פון דעם ראַנג, איז געווען דער אמת׳ער הערשער פון די שטעטלעך, דער באלעבאָס פון לעבן און טויט פון אַלע זייערע איינוואוינער. די געסטאפּאָ, די פּאָליציי און די גאַנצע ציווילע אדמיניסטראַציע זיינען געווען אונטער זיין פירערשאַפט און צו זיין באַפעל.

וועז עס איז אַנגעקומען די פאַראַרדנונג צו אַרגאַניזירן דעם יודנראַט האָט מען באַלד איינגעזען די געפאַר, אַז די דאָזיקע אינסטיטוציע קאָן אמאָל אריינפאַלן אין נישט־געווואונטשענע הענט. ס׳איז נישט געווען שווער זיך פאָרצושטעלן, וואָס פארא סאָרט ייד וועט זוכן דעם צווייפלהאפטן כבוד צו ווערן ראש־הקהל אין זכות פון א באַשטימונג מצד די נאצים.

באַלד איז טאַקע באַקאַנט געוואָרן, אַז ביים בירגערמייסטער יאנו־שעווסקי איז שוין פאראן גרייט אַ ליסטע פון געקליבענע שוואַרץ־כאראקטערן פאַר יודענראַט־קאַנדידאטן מיט אַן „אַבמאַן", פרעזידענט הייסט עס, וואָס איז ווי אַפּגעמאַסטן פאַר אזא „טשין". די ידיעות האָבן באַשטעטיקט, אַז אָט די דאָזיקע ליסטע האָט שוין די צושטימונג פון בירגערמייסטער און וואַרט בלויז אויף דער ענטגילטיקער באַשטעטיקונג מצד דעם קרייז־הויפּטמאן אין ריישע. ס׳האָט זיך דאָן אַנגעהויבן אַ סעריע פון השתדלות׳ן, וואָס האָבן געקאָסט שוויערע מי און מאַטער, און לסוף איז מען געקומען צום אויספיר, אז אויב מען וועט קאָנען ארויסשטעלן אַ קאַנדידאַט מיט מער וואָג און אַנזען און מער אויטאָריטעט פון דעם פאַרשוין וואָס וועלט פאָרגעשלאָגן פון יאנו־שעווסקי׳ן, איז מעגלעך אַז ער זאָל האָבן גרעסערע שאַנסן צו ווערן פרעזידענט פון יודנראַט.

געווען איז אין קאַלבושאָוו אַ מעדיצין־דאָקטער, לעאָן אַנדערמאַן, וועמען

מיר האָבן שוין פּריער דערמאָנט. ער איז געווען אַן אסימילירטער ייִד, און איז אַלעמאָל געשטאַנען פּון דערווייטנ׳ס פון געזעלשאפטלעכן יידישן לעבן אין שטאָט. נאָענט פּאַרן קריג, אזוי ווי מען האָט אָנגעפּאַנגען ארויסטרייבן יידן פון דייטשלאנד, און אין דער לופט האָט זיך געטראָגן אַ זייער שווערער און בעסטיאלישער אנטיסעמיטיזם אויך אין פּוילן, האָט זיך דער דאָקטער אנדערמאן לגמרי געביטן און ער האָט אָנגעהויבן נעמען אָנטייל אין יידישע כלל־זאכן. דאָס ערשטע מאָל, וואָס ער האָט געזומען אַ דירעקטן אינטערעס אין אַן יידישן ענין איז געווען אין יאָר 39־1938, ווען מען האָט די דייטשע יידן געשלעפּט מיט געוואלד קיין פּוילן און זיי זיינען געבליבן אין דעם בארימטן לאַגער אין דער גרענעץ־שטאָט זבאָנשין. דעמאָלט האָבן זיך אין אַלע שטעט אין פּוילן געגרינדעט קאָמיטעטן צו העלפן די דייטשע פליכט־לינגען. צום קאָלבושאָווער קאָמיטעט האָט שוין ד״ר אַנדערמאַן באַלאָנגט. טאַקע דעמאָלט האָט ער ס׳ערשטע מאָל געהאַלטן אַ רעדע אין בית־המדרש און אפּעלירט, יידן זאָלן געבן געלט צו העלפן די דייטשע פליטים אין זבאָנשין.

ד״ר אנדערמאן האָט גענאָסן פון אסך דרך־ארץ ביי די שטעטלדיקע יידן. נאָך מער האָבן אים רעספּעקטירט די פּאָליאקן, ווייל ער איז געווען אַן אויפריכטיקער פּוילישער פּאַטריאָט און געווען איז ער אויך אַן אָפּיציר אין דער פּוילישער ארמיי. דאָס סאָמע־וויכטיקסטע, אָבער, אין זיין פּערזענלעכקייט איז געווען, וואָס ער איז געווען זייער אַן ערלעכער, גוטער און קלוגער מענטש, וואָס האָט ליב געהאָט דעם אמת — דאָס האָט אים געמאָכט פּאָפּולער ביי דער גאַנצער באָפּעלקערונג, יידישער און ניט יידישער.

די קאָלבושאָווער יידן האָבן זיך אָפּגעגעבן אַ חשבון דערפון, אַז ד״ר אנדערמאן איז טאַקע דער מאַן, וואָס וואָלט געקענט ווירדיק פּאַרטרעטן די יידישע געמיינדע. זיינען יידן געגאַנגען אים בעטן און פּאַרגעשלאָגן, אַז ער זאָל איינוויליקן אָנצונעמען דעם אמט. ד״ר אנדערמאן האָט אין אָנהייב ניט געוואָלט הערן דערפון. נאָך פיל בקשות האָט ער סוף־כל־סוף איינגעשטימט צו ווערן אַ קאַנדידאַט פאר „אָבמאן״. אַלע האָבן איינגעזען, אַז ער האָט עס געטאָן, נישט ווייל ער האָט געוואָלט גרויס ווערן אָדער האָבן פון דעם אמט וועלכן נישט איז מאַטעריעלן נוצן; נאָר גיכער ווייל דער דאָקטער האָט איינגעזען, אַז די יידן זיינען הילפלאָז, אַז זיי האָבן נישט קיינעם וואָס זאָל זיי פארטרעטן אין אַזא עת־צרה. ער איז געקומען צום אויספיר, אַז מיט אים רעכנט זיך יעדער און מיט אים רעדן אויך די דייטשן אַנדערש, ווי מיט אַלע אַנדערע יידן.

ד״ר אנדערמאן האָט זיך בוכשטעבלעך מוסר נפש געווען פאַר יידן. און זאָל דאָ געזאָגט ווערן, אַז ווען נישט זיין מיסיע, וואָס ער האָט אויף זיך פרייוויליק גענומען ווי דער ראש פון יודנראַט, האָט ער געהאַט די בעסטע געלעגנהייט איבערצולעבן דעם קריג. זיין אייגציקער זון האָט זיך ארויסגעראַטעוועט פון קאַלבושאָוו און געלעבט צוויי יאָר אין וואַרשע אויף דער אַרישער זייט. אין יאָר 1944 איז ער געגאַנגען אין די וועלדער קעמפן מיט די פּאַרטיזאַנען און איז מער נישט צוריקגעקומען. דער נאָמען פון ד״ר לעאָן אנדערמאן פאַרדינט געווויס פאַראייביקט צו ווערן מיט כבוד, ווי דער נאָמען פון אַ העלד, וואָס האָט מקריב געווען זיין לעבן פאַר זיינע ברידער.

אנדערמאן האָט איינגעשטימט צו ווערן ״אָבמאַן״ מיט דעם באַדינג, אַז ער אליין זאָל זיך צוקלייבן זיינע מיטארבעטער. ער האָט אויסגעקליבן עלף פעיקע יונגעלייט, וועלכע זאָלן מיט זייער אויסערלעכן אויסזען נישט רייצן די דייטשן און אין דער זעלבער צייט זאָלן זיי פאַרטרעטן אַלע שיכטן פון דער יידישער באַפעלקערונג אין שטאָט. ער איז אליין געגאַנגען מיט דער ליסטע צום קרייז־הויפטמאן. דער קרייז־הויפטמאן האָט פאַרגעצויגן אנדערמאנ׳ען און אים באַשטימט אלס ״אָבמאן״ און די ליסטע פון יאנושעסקי׳ס ״חשובים״ האָט ער צוריקגעווויזן.

די אַלע מענטשן, וועלכע ד״ר אנדערמאן האָט אויסגעקליבן, האָבן דערפון נישט געוואוסט. ערשט נאָך דעם, ווי די דייטשן האָבן זיי באַשטעטיקט, האָט ער זיי צו וויסן געטאָן, אַז זיי זיינען מיטגלידער פון יודענראַט און זיי געלאַדן צו דער ערשטער זיצונג. ער האָט עס געטאָן ערלעך, ווייל ער האָט געהאַט אין אויג די טובה פון דער זאַך.

דער ראַט איז באַשטאַנען פון די פאַלגנדיקע: 1) ד״ר לעאָן אנדערמאן — ״אָבמאן״; 2) יהושע נאָטאָוויץ — וויצע־״אָבמאן״; 3) משה לאנדוי, אברהמ׳עלע לאנדוי׳ס זון; 4) לייביש זאלעשיץ, מיין ברודער; 5) ישעיהו דוד לישע, מיין שוואָגער; 6) שלום אויכהיזיקער, עקיבא לייסטער׳ס איידעם; 7) דן האר, אפרים הארׂס זון; 8) ראובן ווינטער, נטע׳לע בעקער׳ס איידעם; 9) יוסף נוסבוים, משה׳לע נוסבוימ׳ס זון; 10) משה ראָזענבוים; 11) בועז פייער, חנינא פייער׳ס זון; 12) לייב לאמפּל; 13) סעקרעטאַר איז געווען — הערש געווירץ.

לייב לאמפּל איז אין ״יודנראַט״ לאַנג נישט געווען, ווייל ווי שוין דערמאָנט, איז ער געווען אויפקויפער פאַר דעם דייטשן מיליטער, וואָס האָט סטאַנציאָנירט אין קאַלבושאָוו. ער האָט זיך ביי זיי מיט עפּעס פאַר־זינדיקט און דערפאַר האָבן אים די דייטשן ארעסטירט. ער איז געזעסן אין

ריישע און אין טאָרנע עטלעכע מאָנאטן, אָבער דעם זעלבן טאָג, ווען דאָס דייטשע מיליטער־געריכט האָט אים געזאָלט משפט׳ן צום טויט, איז ער פון געפענגעניש אַנטלאָפן. ער איז צוריקגעקומען אין קאַלבושאָווער געטאָ, וואו ער האָט זיך אויסבאַהאַלטן און איז אומגעקומען מיט אַלע קאַלבושאָווער יידן צוזאַמען. לייב לאמפּעל׳ס אָרט האָט פאַרנומען שמחה רובין.

דער יודענראט איז געשאפן געוואָרן אין מערץ 1940, אין הויז פון זיסעלע קראָליק. די ערשטע זיצונג איז צוזאַמענגערופן געוואָרן פורים. די אויפגאַבן פון יודענראַט זיינען געווען פאַרשיידענע, אָבער פון אָנהייב איז די סאמע וויכטיקסטע צווישן זיי געווען דאָס צושטעלן יעדן טאָג די פאַר־לאַנגטע צאָל ארבעטער צום מיליטער און דער פאָליציי. יעדן טאָג האָבן די דייטשן אויסגעשטעלט די צאָל אַרבעטער פאַר אין טאָג שפּעטער. דער יודענ־ראַט האָט געהאַט אַ ליסטע פון ארבעט׳ס־פעיקע מענער און פרויען און לויט דער ריי צוגעשטעלט יעדן טאָג אַ צעטל, אַז צומאָרגנס, 7 אַזייגער, מוזן זיך די יידן, וואָס זייערע נעמען זיינען געוואָרן אין צעטל דערמאָנט, זיך צושטעלן צום יודענראט צו דער ארבעט. דאָרט האָבן שוין געוואָרט דייטשע זעלנער און יעדער האָט זיך געמומען אזויפיל יידן וויפל ער האָט פאַרלאַנגט אַ טאָג פריער, צו דער ארבעט.

די יידן זיינען געווען צופרידן פון דעם סיסטעם, ווייל דעם טאָג, וואָס אייגער האָט נישט באַקומען קיין צעטל, איז ער געווען זיכער, אז עס וועט אים קיינער נישט כאַפן אין גאַס צו דער אַרבעט און ער וועט זיך קענען פריי באַוועגן. טיילמאָל האָבן די דייטשן פאַרלאַנגט אַזויפיל אַרבעטער, אַז עס איז אויסגעקומען פאַר יעדן ייד צו גיין אַרבעטן יעדן צווייטן טאָג. אממערסטן זיינען די יידן באשעפטיקט געוואָרן ביים אָפּראַמען שניי און אייז.

אָט די פּראָצעדור פון צושטעלן ארבעטער פאַר די דייטשן האָט געגעבן אָרעמע פאמיליעס אַ שטיקל פרנסה. די יידן, וועלכע האָבן נאָך דעמאָלט געהאַט געשעפטן, אָדער אַנדערע באַשעפטיקונגען, פלעגן דינגען פאַר זיך פאַרטרעטער צו שיקן אויף זייער אָרט און פלעגן דערפאַר באצאָלן. דאָס האָט געהייסן „מען שטעלט אַ מלאך״. פיל פאמיליעס האָבן דערפון געלעבט, וואָס זייערע קינדער זיינען געגאַנגען יעדן טאָג ארבעטן פאַר אנדערע. פון אָנהייב איז דער פּריי פאַר אַ טאָג ארבעט פאר אזא „מלאך״ געווען דער ווערט פון אַ שוואָרץ ברויט, וואָס האָט געוואויגן צווייַ קילאָ. שפּעטער איז ברויט טייערער געוואָרן און פאַר דעם געלט האָט מען נאָר באַקומען אַ האַלב אָדער אַ פערטל ברויט.

דער יודענראַט האָט אויך באַזאָרגט די דייטשן מיט אלעם, וואָס זיי האָבן נאָר פאַרלאַנגט, כדי אויסצומיידן אַז די דייטשן זאָלן אַליין נישט גיין איבער די יידישע שטיבער. געוואוסט האָט מען, אַז ווען די דייטשן זיינען אליין אַרומגעגאַנגען רעקווירירן, האָבן זיי נישט בלויז גענומען וואָס זיי האָבן באדארפט, נאָר אַלץ וואָס עס איז זיי געפעלן.

אויב מען האָט ארעסטירט אַ ייד (מייסנטנס פאַר האַנדלען אויפן א. ג. „שוואַרצן מאַרק"), איז ד"ר אנדערמאן באַלד געגאַנגען צו דער פּאָליציי, מיט וועלכער ער איז געווען גוט באַקאַנט און אינטערווענירט מען זאָל אים וואָס שנעלער באַפרייען. אין יענע צייטן, אויב יידן זיינען אַריינגעפאַלן אין קרימינאל, האָט מען זיך געקענט אויסקויפן פאַר געלט, אָדער פארן פּרייז פון טייערע פּרעזענטן. אין יענע צייטן איז נישט געווען דערלויבט פאַר יידן צו פאָרן אויף די באַנען, אויסער ווען מען האָט געהאַט אַ ספּעציעלע דערלויבעניש („פּאסיר־שיין") פון דער פּאָליציי. אזעלכע „פּאסיר־שיינען" האָט אויך דערליידיקט דער יודענראַט.

יעדער מיטגליד פון יודענראט האָט געהאַט זיין רעפעראַט (דעפּארט־מענט), פאַר וועלכן ער איז געווען פאַראַנטוואָרטלעך און פאַר וועלכן ער האָט געארבעט שלא על מנת לקבל פרס און נישט געהאַט דערפון קיין שום נוצן. פאַרקערט, ער האָט דערפון גאַנץ אָפט געהאַט צרות, ווייל אויב אַ יודנ־ראַטלער האָט עפּעס געפאָדערט פון אַ ייד, פאַר די דייטשן, האָט ער געזאָגט: „פאַרוואָס האָסטו אויסגעקליבן גראָד מיך, פאַרוואָס נישט קיין צווייטן?" אָבער סוף־כל־סוף האָט דאָך איין ייד די זאַך געמוזט געבן, און דער איז פאַרבליבן אַ שונא און געשאָלטן דעם „יודענראט"־מיטגליד מיט טויטע קללות. אויב דער יודענראט־מאן האָט געוואָלט, אַז קיינער זאָל נישט זיין בייז אויף אים, האָט ער די געפאָדערטע זאך געמוזט געבן פון זיין אייגענער שטוב. נישט זעלטן זיינען אזעלכע פאלן פאָרגעקומען אין אנדערע געטאָס. אָבער ווי לאַנג האָט מען עס געקענט געבן פון זיך, אַז מען האָט געדאַרפט אַזוי פיל דייטשן באַזאָרגן?

נאָכן שאַפן דעם יודענראַט, האָט די אינסטיטוציע געמוזט האָבן אַ הכנסה־קוואַל צו דעקן איר בודזשעט. פאַר דעם קריג האָט יעדע יידישע קהלה געהאַט איר איינקונפט פון דער שחיטה; ביי די דייטשן, אָבער, איז די שחיטה געווען אָפיציעל פאַרבאָטן. פאַר שעכטן איז געקומען טויט־שטראָף. איז, דעריבער, באַשלאָסן געוואָרן צווישן זיך, אַז יעדער באלעבאָס זאָל צאָלן אַ מאָנאטלעכן שטייער. דער שטייער אין קאָלבושאָוו איז געווען בדרך כלל זייער נידעריק. ד"ר אנדערמאן האָט גוט בארעכנט דעם מאטעריעלן מצב

פון די קאַלבושאָווער יידן. ער האָט געוואוסט, אַז ס׳רוב יידן האָבן זייערע פאַרמעגנס פאַרלוירן ביים אַרייַנקום פון די דייטשן און אַז כמעט 90 פּראָצענט פון דער שטאָט האָט נישט קיין פּרנסה און האָט נישט פון וואָנען צו לעבן.

די גרעסטע „סטאווקע" האָט געהאַט הערש קליינמאַן, וואָס איז דעמאָלט געווען דער רייכסטער ייד אין קאַלבושאָוו. ער האָט געצאָלט 30 זלאָטעס אַ מאָנאט. דורכשניטלעך האָבן יידן געצאָלט 5-20 זלאָטעס; אין אנדערע שטעט האָבן די יודענראַטן גאַריסן פון די מענטשן לעבעדיקע שטיקער.

דאָס גאַלט, וואָס מען האָט צוזאַמענגענומען, האָט געמוזט קלעקן פאַר דער אדמיניסטראציע פון יודנראט און פאַר שוחד און מתנות, וועלכע מען האָט געמוזט געבן דער דייטשער פּאָליציי און געסטאפּאָ-לייט פון צייט צו צייט.

דעם קאַלבושאָווער רב און דעם דיין, ר׳ מענדעלע, האָט דער יודנראַט אויך עפּעס געצאָלט, אָבער זייער ווייניק. אָפּיציעל האָט מען דאָך זיי גאָרנישט געטאָרט גאָבן, ווייל זיי האָבן קיין באאמטע נישט געקאָנט זיין און אָפּיציעל נישט עקזיסטירט...

די שוחטים ווידער האָבן געשאָכטן אויף אייגענער האַנט. זיי האָבן זיך אינגעשטעלט דאָס לעבן, אָבער דערפאר האָבן זיי גוט פאַרדינט. דער יודענראט האָט זיך אין זייערע ענינים נישט געוואָלט אריינמישן און זיך געמאַכט נישט וויסנדיק, אַז זיי טוען זייער מלאכה.

אין אפּריל, 1940, האָט ד״ר אנדערמאן איינגעאָרדנט אַן אמבולאטאָריע, פאַר וועלכע מיין שוואָגער, ישעיהו דוד לישע, האָט אָפּגעטראָגן אין צימער פון זיין וואוינונג. אין דער אמבולאטאָריע האָט ד״ר אנדערמאן אליין געארבעט יעדן טאָג 2 שעה. אלע אָרעמע יידן האָבן דאָרט באַקומען מעדיצינישע הילף אומזיסט. מעדיקאמענטן האָט מען באַקומען אַ טייל פון „דזשאָינט" און וואָס דער „דזשאָינט" האָט נישט געגעבן האָט דער יודענראט זיך באמיט צו באזאָרגן.

די ערשטע שטיצע פון אַמעריקאַנער יידנטום, וואָס די קאַלבושאָווער יידן האָבן באַקומען זינט די מלחמה האָט אויסגעבראָכן, איז געווען מצות אויף פּסח אין יאָר 1940. די גאַנצע שטאָט האָט באַקומען 1,000 קילא מצות. אין קאַלבושאָוו האָבן דעמאָלט געלעבט 1,800 נפשות. אַזוי, אַז יעדער האָט באַקומען 60 דעקאָ (אנדערטהאלבן פונט) מצות אויף די 8 טעג פּסח. עס פאַרשטייט זיך, אַז דאָס איז געווען ווייניק; האָט זיך ד״ר אנדערמאן באמיט ביי דער פּאָליציי און באַקומען אַ דערלויבעניש צו באַקן מצות. מעל האָט

מען געמוזט קויפן אויפן שוואַרצן מאַרק, אָבער יידן האָבן געקענט באַקומען מצות צו קויפן, וויפל זיי האָבן געוואָלט.

פּסח־צייט איז ארויס אַ געזעץ, אַז קיין ייד טאָר נישט פאַרלאָזן זיין געמיינדע אָן אַ דערלויבעניש. פון קאַלבושאָוו, למשל, האָט מען נישט געטאָרט גיין אויף דער גאַרע אָדער קיין נאַוואַ־וויעש אָן אַ „פּשעפּוסטקע". כאָפּן אַ יידן אריבערטרעטן די אָפּיציעלע שטאָט־גרענעצן האָט געשמעקט מיט טויט־שטראָף. כמעט יעדע יידישע פאמיליע האָט זיך באמיט צו האָבן איין מענטש, וואָס זאָל באַזיצן אזא „פּאסיר־שיין", וואָס זאָל געבן די מעגלעכקייט אָנצוהאַלטן אַ פאַרבינדונג מיט דער דרויסנדיקער וועלט. דאָס באַזאָרגן די דאָזיקע „פּאסיר־שיינען" האָט געהערט, כידוע, צו די השתדלות'ן פון יודנראט.

קאַפּיטל זעקס

יידישע קאַנפידענטן

זייט פרילינג 1940 האָבן מיר זייער פיל געליטן פון צוויי יידן קאַנ־פידענטן, וועלכע האָבן געאַרבעט פאַר דער דייטשער זשאנדאַמעריע און גע־סטאפּאָ. די צוויי פּארשוינען זיינען געווען שמואל וואנדער און יוסף פּערעלבערג.

פּערעלבערג האָט געשטאַמט פון ליזענסק. שמואל וואנדער איז געווען אַ קאַלבושאָווער תושב. וואַנדער איז געקומען קיין קאַלבושאָוו צוזאַמען מיט אַ קאַמפּאַניע „שלעפּערס", וואָס פלעגן פאַרן אין אַ בודע איבער דער מדינה און שנאַרן. איינגעשטאַנען אין הקדש, ווי דער מנהג, האָט ער זיך באַקענט מיט דער טאָכטער פון לייב טשאַליק, דעם באגרעבער, וואָס האָט אויך זיין דירה געהאַט אין הקדש, און אין איר אַרויסגערופן געגנוג „וואנדער־לוסט" אַז זי זאָל ווען מיט אים מיטפאָרן אויף זיינע ווייטע נסיעות. ווען מיט אַ צייט שפּעטער האָט זיך שמואל באַזעצט אין קאַלבושאָוו צוזאַמען מיט זיין זיווג, איז עס באַטראַכט געוואָרן ווי אַ פּגם צו דער צניעות פון שטעטל. דער רב האָט אַוועקגעלייגט אַ סך מי, ביז ער האָט אויסגעווירקט אַז דאָס פּאָרל זאָל שטעלן אַ חופּה. דער פּרייז, וואָס שמואל האָט זיך אויסגעבאָטן פאַר ראַטעווען דעם שטעטל'ס גוטן נאָמען איז געווען: אַ נדן, אויסשטאַטונג און אַ נגידישע חתונה־סעודה. הגם דער נאָמען וואנדער האָט זיך שטאַרק געפּאַסט צו שמואל'ס פּרנסה, איז ער מער באַקאנט געווען אונטערן נאָמען „טשאַליק", וואָס איז אים געבליבן ווי אַ ירושה פון זיין שוועד.

פאַר דער מלחמה האָט שמואל געהאַט זיין אייגן פערד־און־וואָגן. דער וואָגן איז געווען געמאַכט ווי אַ בודע און אין דער דאָזיקער בודע האָט ער געלעבט מיט זיין ווייב חנה און זיינע קינדער און אויך מיט אנדערע פּאַר־שוינען, און אזוי דורכגערייזט האַלב פּוילן, אָפּגעשטעלט זיך אין יעדן שטעטל, גענומען דאָרט „אָפּפארטיק־געלט" און ווייטער געפאָרן. בלויז ווינטער־צייט פלעגט ער זיין אין קאָלבושאָוו. דעמאָלט האָט ער ווידער געלעבט פון דער שטאָט. יעדן פרייטיק פלעגט זיין ווייב חנה גיין איבער די הייזער. יעדערער פלעגט איר געבן אַ פּאָר גראָשן. שבת פלעגט זי ווידער גיין איבער די הייזער נאָך חלה און ברויט.

אָט די צוויי יידן האָבן אָנגעהויבן צו ווערן „היימיש" מיט דער פּאָליציי בעת דער אָקופּאַציע. פון אָנהויב איז עס געווען אין געהיים, איינציקווייז האָט מען וועגן דעם אָנגעהויבן צו שמועסן און יעדער האָט פאַר זיי מורא געקראָגן. קיין „אָפּאסקעס" האָבן זיי איבערהויפּט נישט געטראָגן און עס איז זיי געווען דערלויבט צו גיין און צו פאָרן וואו נאָר זיי האָבן געוואָלט, גלייך ווי זיי וואָלטן קיין יידן נישט געווען, און די אויסנאַמס־געזעצן זיינען ניט געווען חל אויף זיי.

מיט אַ צייט שפּעטער האָבן זיי אָפן גע׳מסר׳ט און צוגעטראָגן צו די דייטשן אַלץ וואָס עס טוט זיך ביי די יידן. זיי האָבן יעדן שאנטאזשירט און אויסגעפּרעסט פון יעדן געלט. אויב מען האָט זיי דאָס פאַרלאַנגטע געלט ניט געגעבן, האָבן זיי אויסגעטראַכט אַ מעשה און עס דערציילט צו דער דייטשער פּאָליציי. דאַן פלעגן זיי צוזאַמען מיט דער פּאָליציי קומען צו דעם ייד אויף אַ רעוויזיע און אַלץ ביי אים צונעמען, ווייל אַלץ איז געווען „ניט־לעגאַל"; קיין געשעפטן מיט לעבנס־מיטלען זיינען דעמאָלט ניט געווען, מען האָט גאָרניט געקענט קויפן, און אויב מען האָט ביי וועמען געטראָפן עטלעכע פונט מעל, צוקער אָדער אַ פּאָר ליטער נאַפט, איז דאָס שוין גענוג געווען, מען זאָל אלץ ביים ייד צונעמען, ניט בלויז דעם פּראָוויאנט נאָר אין איין וועגנס אויך די קליידער, וועש און דעם ייד אליין האָט מען פאַר אזא חטא אַרעסטירט. ערשט שפּעטער האָט מען פאַר פיל געלט געקאָנט פּועל׳ן ביי די צוויי קאָנפידענטן, די פּאָליציי זאָל דעם ייד באַפרייען.

איך דערמאָן זיך: פסח־צייט, 1940. שמואל טשאָליק איז געקומען צו מיין טאטן ע״ה און דערציילט, אַז עס איז געקומען אַ מסירה צו דער דייטשער פּאָליציי אויף אונדזער משפּחה, אַז מיר האָבן באַגראָבן פאַרשידענע סחורות און פרעמדע וואַליוטע, און אַז נאָך היינט וועט מען ביי אונדז מאַכן אַ רעוויזיע. מיר האָבן באַלד אָנגעהויבן צו בעטן טשאָליק׳ן, ער זאָל זיך דער־

באַרעמען און אונדז ראַטעווען. ער האָט אַנגעהויבן צו מאַכן מיט די הענט, מיט די פּלייצעס, ער האָט געזאָגט, אַז ער וועט פּרובירן; ער וויל נאָר יידן טובות טאָן, נאָר צי עס וועט אים געלונגען — ווייסט ער נישט. ער האָט אויך געזאָגט, אַז ער מוז האָבן עפּעס געלט, צו טרינקען מיט די דייטשן און אזוי ארום וועלן זיי אפשר פּאַרגעסן וועגן דער רעוויזיע. מיר האָבן אים גלייך געגעבן געלט.

ביינאַכט איז ער געקומען צו אונדז שוין מיט זיין שותף, יוסף פּערעל־בערג און דערציילט, אַז די זאַך איז שוין שוואַר אָפּצואווישן, ווייל די גאַנצע פּאָליציי ווייסט שוין וועגן דעם. מיר האָבן זיך ווייטער געבעטן. דער מענטש האָט זיך געמוזט דערנידעריקן און מיט אַזעלכע אויסוואורפן שיין רעדן, זיצן מיט זיי ביי איין טיש, מכבד זיין מיט לאַטקעס און ווין, ס׳איז דאָך געווען פּסח. נאָך אַ לאַנגן שמועס האָבן זיי געזאָגט, אַז אויב מען וועט דעם קאַמענ־דאַנט פון דער דייטשער פּאָליציי מאַכן אַ פּאָר נייע שטיוול, וואָס האָט אין יענער צייט געמיינט אַ ביז־גאָר גרויסע הוצאה, דעם פּאַרטרעטער פון קאַמענדאַנט געבן אַ קילא קאוע און יעדן פּאָליציאַנט באַזונדער געבן עפּעס אַ מתנה, וועלן זיי זען די זאַך אָפּצואווישן. זיי האָבן באַלד אויפן אָרט געמאַכט אַ רעכענונג וויפל דאָס אַלץ דאַרף קאָסטן און דאָס געלט האָבן מיר זיי באַלד געגעבן און זיי האָבן די מתנות געזאָלט פונאַנדערטיילן צווישן די פּאָליציסטן. צומאָרגנס אין דער פּרי זיינען זיי ווידער געקומען, נאָר שוין מיט אַ שמייכל און מיטגעטיילט די פּריילעכע בשורה, אַז נאָך שוועדער מי איז זיי געלונגען די מסירה צו פּאַרניכטן. פּאַר זיך האָבן זיי גאָרנישט געפּאָדערט, ווייל זיי זיינען אויסן „צו העלפן יידן״, זעלבסטפּאַרשטענדלעך...

מיר האָבן פון אַנהייב געוואוסט, אַז אלץ איז געווען אַן אויסגעטראַכטע מעשה און אַז דאָס געלט ווילן זיי פּאַר זיך. מען האָט זיך אָבער גאָרניט געקאָנט העלפן, מען האָט זיי געמוזט געבן געלט. ווען ניט — וואָלטן זיי ערשט געגאַנגען צו דער פּאָליציי און אזא מסירה געמאַכט און עס וואָלט געווען אַ רעוויזיע און, ווי שוין געזאָגט, איז יעדער ייד געווען „טריפה״.

אזעלכע מיאוס׳קייטן האָבן זיי דורכגעפירט יעדעס מאָל ביי אן אַנדערן ייד. ווען מען האָט די צוויי יידן געזען צוזאַמען, האָט מען פּאַר זיי אין יענע צייטן מורא געהאַט פונקט ווי פּאַר דייטשן. פּאַר יוסף פּערלבערג האָבן יידן געצויגן די היטלען און געבוקט זיך פּאַר אים ביז צו דער ערד, אזוי האָבן זיי געזויגן יידיש בלוט.

די וויכטיקסטע „פּרנסה״ פּאַר זיי איז געווען פון די שוחטים און קצבים, וועלכע האָבן זיי געצאָלט מאַנאַטלעך גרויסע סומען געלט, כדי זיי

זאָלן נישט דערציילן די דייטשן אַז מען שעכט כשר און אַז יידן עסן פלייש. איין חודש האָבן זיי זיך ניט געקאָנט פאַרגלייכן מיט די שוחטים און קצבים, וואָס האָבן זיי ניט געקאָנט געבן די פאַרלאַנגטע סומע. מען האָט געגלויבט, אַז דאָך וועלן זיי ניט אַזוי שנעל מאַכן דערפון א געברויך. שמואל טשאָליק מיט זיין חבר האָבן אָבער ניט געוואָרט; גלייך האָבן זיי דערלאַנגט אַ מסירה.

דעם זעלבן טאָג זיינען די דייטשן באַפאַלן יידישע הייזער און ארעסטירט אלע קצבים און צוויי שוחטים. „טשאָליק" האָט זיך אפילו ניט געהיטן, אַז דאָס איז זיין ארבעט; ארעסטירט האָט מען זיי פּורים־צייט און זיי זיינען געזעסן אין קאַלבושאָוער קרימינאַל ביז פּסח; דאַן האָט מען זיי אַוועק־ געפירט קיין ריישע, וואו זיי זיינען געזעסן אין דער תפיסה פון דער ריישער געסטאפּאָ ביז שבועות. דורך שווערער מי און פאר גרויסע געלטער איז געלונגען איין געסטאַפּאָ־מאַן צו איבערקויפן און אינציקוויז זיי צו באַפרייען.

נאָך אַ טראַגישער עפּיזאָד, וואָס טשאָליק האָט געהאַט א חלק אין דעם, זאָל דאָ דערציילט ווערן:

שמואל טשאָליק האָט פאַרלאַנגט פון מיין שוואָגער, משה קאָרנפעלד, סחורות פאר מלבושים. מיין שוואָגער האָט די שטאָפן ניט געהאַט און דערפאַר אים ניט געקאָנט געבן. דעם זעלבן טאָג נאָך איז די גאַנצע דייטשע פּאָליציי געקומען צו מיין שוואָגער אויף א רעוויזיע. זיי האָבן געזוכט טעקסטיל־ סחורות.

אין דער זעלבער דירה האָט געוואוינט דוד ליידנער, (ווייל זיין הויז איז פאַרברענט געוואָרן בעת די דייטשן האָבן אריינמאַשירט אין שטאָט אריין), גראָד דעם טאָג האָט די פרוי פון דוד ליידנער, דבורה, געשאָכטן צוויי הינדלעך ביים שוחט. אזוי ווי די פּאָליציי איז אַריינגעקומען, האָט דבורה ליידנער מורא געקראָגן, אַז די פּאָליציי וועט באַמערקן די געשאָכטענע עופות. האָט זי זיך זייער דערשראָקן, און האָט גלייך אויפן אָרט באַקומען אַ פּאראַליזש. זי איז געלעגן אַ פּאָר טעג באוואוסטלאָז און געשטאָרבן.

וועג די דייטשן האָבן אינגענומען פּאריז, איז יוסף פּערלבערג (טשאָליק׳ס שותף), אַריינגעקומען אין דער קאַנצערלאַריע פון יודענראַט און געזאָגט מיט פּרייד אויף דייטש — יידיש האָט ער נישט געוואָלט רעדן — „איך האָבע איינע גוטע נאכריכט, ווייר האָבן איינגענאָמען פּאריז אָנע איינע קוגעל". דערביי האָט ער אָנגעהויבן לויבן די דייטשע ארמיי, ווי שטאַרק און גוט זי איז, און אַז ער האָפט צו גאָט, אז אין א זייער קורצער צייט, וועט ער קאָנען די נאכריכט געבן, אז זיי האָבן שוין איינגענומען לאָנדאָן.

אויף זיי איז אויך א סוף געקומען. יוסף פּערלבערג'ן האָבן די דייטשן געשאָסן אין ריישע אין 1942 און טשאָליק'ן מיט זיין פאמיליע האָט מען „אויסגעזידלט" קיין ריישע אין 1941 און פון דער גאַנצער פאמיליע איז קיין שפּור ניט געבליבן.

קאַפּיטל זיבן

דער אַרבעטס־אַמט און זיינע רעגיסטראַציעס

אין יולי 1940 האָבן די דייטשן אַרגאַניזירט אין שטאָט אַן ארבעטס־אַמט מיט אַ ספּעציעלער יידן־אָפּטיילונג, דער אַרבעטס־אַמט האָט יעדן יידן פון 12 ביז 60 יאָר אלט רעגיסטרירט. יעדער מענטש האָט באַקומען אַ קאַרט, וואָס ער האָט תמיד געמוזט האָבן ביי זיך. די דאָזיקע קאַרטן זיינען ארויסגעגעבן געוואָרן אין פינף קאָליערן; יעדע קאָליר האָט באצייכנט אַן אַנדער פּאַך. דאָס האָט די דייטשן געגעבן אַ גענויע עווידענץ איבער די יידישע שקלאַפן־ארבעטס־קאדערן.

דעם ניינטן סעפּטעמבער, 1940 איז פּאַרגעקומען די ערשטע „קאַנטראָלע" פון די רעגיסטרירטע יידן, דורכגעפירט פון באַאַמטע פון ריישער ארבעטס־אמט. קיינער האָט נאָך דעמאָלט ניט געוואוסט ווי אזוי אַ „קאַנטראָלע" זעט אויס און וואָס פאַרא צוועק זי האָט. מען האָט אָבער פאַרשטאַנען, אַז עס מיינט אַ פּרישער קלאַפ פאַר דעם שטעטל.

אַ פּאָר טעג פריער האָט מען פון ריישע צוואויסן געטאָן, אַז דעם באַשטימטן טאָג, 8 אזייגער אינדערפרי, זאָלן אלע יידישע מענער פון קאָלבושאָוו און פון די ארומיקע דערפער קומען צו דער רעגיסטראַציע, וואָס וועט פאָרקומען אין זאַל פון „סאָקאָל". אלע זיינען געווען פאַרזאַמלט. מען האָט אויסגעשטעלט יעדן יאָר־גאַנג באזונדער, און איינציקוויז איז יעדער אַריינגעגאַנגען זאָל אריין. דאָס האָט דערמאָנט די פּראָצעדור פון שטעלן זיך צום מיליטער, מיט דעם איינציקן אונטערשייד — אַז דאָ זיינען אויך געווען קינדער פון 12 יאָר און אויך אלטע יידן מיט גרויע בערד.

אינעווייניק, אין דער „סאָקאָל"־געבוידע, זיינען געזעסן די דייטשן פון דעם ריישער ארבעטס־אמט און אויך די מיטגלידער פון דעם יודען־ראט. פון אַלע יידן האָבן די דייטשן אויסגעקליבן 50 יונגע, שטאַרקע מענער אין עלטער פון 17־30 יאָר. זיי האָבן באַפוילן דעם יודען־ראט אַז ביז דריי טעג מוזן זיי צושטעלן די זעלבע 50 מענער קיין ריישע, פון וואַנען עס וועט אַוועקגעשיקט ווערן דער ערשטער טראַנספּאָרט יידישע ארבעטער אין „צוואַנגס־

אַרבעטס־לאַגער". אויך איך בין געווען צווישן די 50 אויסגעקליבענע. די זעלבע וואָך האָט מען אין דעם גאַנצן רייַשער קרייז אויסגעקליבן איבער 1,000 מענער. וואוהין די דייטשן וועלן זיי שיקן, האָט קיינער ניט געוואוסט.

נאָך דריי טעג האָבן זיך אַלע יידן צוזאַמענגעטראָפן אין רייַשע און די דייטשן האָבן זיי אַוועקגעפירט אין אַ שטיין־האַקעריי אין אַ דאָרף ליפּיע, ניט ווייט פון ניי־סאַנדז.

פון קאָלבושאָוו זיינען נאָר געפאָרן 45 מאַן, וויל פינף זיינען פון די דייטשן געוואָרן באַשטעטיקט צו בלייבן ארבעטן ביים מיליטער אין שטעטל גופא. איך האָב געהאַט דאָס גליק צו זיין צווישן די פינף. אין דער שטיין־האַקעריי האָבן די יידן געאַרבעט עבודת פרך. זיי האָבן געמוזט די שטיינער האַקן, דאָן זיי אויף די פּלייצעס טראָגן און בויען נייַע וועגן. דער קאָלבושאָווער יודען־ראט האָט זיך זייער פיל געזאָרגט פאַר די 45 מענטשן. יעדע וואָך האָט יעדער איינער פון זיי דערהאַלטן צוויי פּעקלעך מיט לעבנס־מיטלען, וואָס דער יודען־ראַט האָט געשיקט. לאַנג האָט מען די פּעקלעך נישט געדאַרפט שיקן, ווייל ביז אַכט וואָכן זיינען שוין אַלע געווען צוריק אין קאָלבושאָוו. אַ טייל פון די פאַרשיקטע האָבן זיך אויסגעקויפט פאַר געלט, און די אַנדערע זיינען פשוט אַנטלאָפן.

מיר, ווידער, וואָס זיינען געבליבן ביים מיליטער, האָבן יעדן טאָג געאַרבעט ביים בויען בעטאָן־גאַראַזשן.

אין נאָוועמבער 1940 איז פאַרגעקומען אַ פרישע „קאָנטראָלע" פון די רעגיסטרירטע.

ניט ווייט, צווישן דעמביץ און מעליץ, איז געווען אַ דאָרף פוסטקאָוו, וואו די עס־עס האָבן איינגעאָרדנט אַן ארבעטס־לאַגער פאַר יידן און פּאָליאקן. פון אָנהייב האָט מען דאָרט בלויז געאַרבעט ביים אויסהאָקן די וועלדער, וויל דאָרט האָבן די דייטשן אָנגעהויבן בויען פאָבריקן פון פאַרשידענע געהיים־וואפן. אין אָט דעם דאָרף, וואו ס׳איז שפּעטער אויסגעבויט געוואָרן די גרעסטע דייטשע פעסטונג, ביי וועלכער עס איז אויסגעקומען דער רויטער ארמיי צו קמפן איבער 4 וואָכן, איז אויסגעאַרבעט און אויסגעפרווט געוואָרן די געהיימע וואפן „V1" און „V2".

אין 1941 איז דער ארבעטס־לאַגער פאַרוואַנדלט געוואָרן אין אַ קאָנצענטראַציע־לאַגער און אין יאָר 1942 אין אַ פאַרניכטונגס־לאַגער, אויסגעשטאָט מיט גרויסע קרעמאטאָריעס אין וועלכע עס זיינען שפּעטער אומגעקומען הונדערטער טויזנטער יידן.

די צווייטע רעגיסטראַציע האָט דורכגעפירט אַן „עס־עס"־פירער מיטן

נאָמען שמידט, אַ באַקאַנטער סאַדיסט און מערדער פון פּוסטקאָוו. לויט אַ באַפּעל זיינען זיך אַלע יידן צוזאַמענגעקומען אין מאַגיסטראַט און געוואַרט אויף דער דייטשער קאָמיסיע. מיטאָג־צייט איז אָנגעקומען דער עס־עס־פּירער אין באַגלייטונג פון עטלעכע עס־עס־לייט. זיי האָבן באַלד אַלע טירן פאַרמאַכט און אָנגעהויבן מערדערלעך שלאָגן. צו מיין גליק איז מיר געלונגען אַרויס־צושפּרינגען דורך אַ פענצטער און אַנטלויפן.

די עס־עס־לייט האָבן געהייסן פאַרבייגיין יעדן ייד באַזונדער. און יעדער האָט נאָכאַמאָל אַריינגעכאַפּט אַ פּאָרציע מערדערלעכע קלעפּ. אויב אַ ייד האָט געהאַט אַ בּאָרד האָבן זיי אים די באָרד אָפּגעשניטן.

די עס־עס־לייט האָבן זיך אויסגעקליבן עטלעכע און אַכציק יונגע מענער. שפּעטער זיינען אָנגעקומען לאַסט־אויטאָס, אויף וועלכע מען האָט אָנ־געלאָדנט די אויסגעקליבענע און זיי געפּירט קיין פּוסטקאָוו. די רעשט יידן האָבן זיי פריי־געלאָזט; נאָר פאָרן אַהיימגיין האָבן זיי נאָכאַמאָל יעדן צעשלאָגן און צעהרגעט. עס איז ניט געווען קיין איין ייד אין קאָלבושאָוו, וואָס האָט ניט דעם טאָג אַריינגעכאַפּט די אמתע מלקות.

אין פּוסטקאָוו איז אין יענע צייטן געווען איינער פון די שרעקלעכסטע לאָגערן: יעדן אינדערפרי איז מען דאָרט אַרויס צו דער אַרבעט אין רייען און מען איז געווען אַרומגעשטעלט מיט באַוואָפנטע עס־עס־לייט. דער אויבנ־דערמאָנטער שמידט האָט פריער זיך דעם פרישטיק ניט גענומען, ביז ער האָט ניט אַריינגעשאָסן פון זיין פּיסטאָלעט אין די מאַרשירנדיקע יידן, און כאָטש איינעם פון זיי דערשאָסן, דאָס זעלבע האָט ער געטאָן, וועלן די יידן זייגען צוריקגעקומען פון דער אַרבעט.

אויך איז אין יענעם לאָגער געווען איינגעאָרדנט, ווי אין אַנדערע, אַז פאַר און נאָך דער אַרבעט האָט מען געמאַכט די אַ"ג „אַפּעלן". אַלע אַרבעטער האָבן זיך אויסגעשטעלט אין פּיר רייען און מען האָט זיי איבערגעציילט, צי עס פעלט ניט קיינער. אין מיטן דעם „אַפּעל־פּלאַץ" איז געשטאַנען אַ תּליה און יעדעס מאָל, וועלן אַלע יידן זיינען געשטאַנען דאָרט — זומער אָדער ווינטער — אין די זעלבע אַרעסטאַנטן־קליידער, אָן היטלען, מיט אָפּגעאָלטע קעפּ, האָט שמידט אויסגעקליבן איינעם פון דער מחנה און אים האָט געמוזט אַ צווייטער ייד אויפהענגען. אַלע האָבן געמוזט דערביי שטיין ביז דעם געהאָנ־גענעמס נשמה איז אויסגעגאַנגען. אין שאָטן פון דער תּליה האָבן זיי געמוזט זינגען פאַרשידענע יידישע לידער, וואָס זיינען על־פּי־רוב קאָמפּאָנירט געוואָרן אין דעם לאָגער. די לידער פון פּוסטקאָווער לאָגער האָט מען געזונגען אין יענע צייטן אין אַ סך יידישע שטעט און געטאָס.

שמידט האָט זיך געפּירט, אַז אויב אַ ייד האָט זיך מיט עפּעס פּאַרזינ־
דיקט, האָט ער אים געשאָכטן. איינמאָל איז געווען אַ פּאַל, וואָס שמידט האָט
געכאַפּט אַ טאָרנער יינגל ביי עפּעס אַ חטא, האָט ער אים תיכף געזומען אין
הויז, וואו מען האָט געזאָמלט די טויטע קערפּערס און מיט אַ מעסער אים
געקוילעט. צומאָרגנס זיינען אַריינגעקומען יידן, כדי אַרויסצונעמען די טויטע
קערפּערס צום פּאַרברענען, האָבן זיי באַמערקט, ווי איין גוף מיט אַן איבער־
געשניטענעם האַלדז צאַפּלט זיך נאָך. דאָס איז געווען שמידט׳ס נעכטיקער
קרבן, וועלכן ער האָט ניט דערשניטן ביז טויט. באַלד האָט זיך דער עס־עס־
מאַן, וואָס איז געווען מיט זיי, און שמידט אַליין אויך, וועגן דעם דערוואוסט.
מיט דעם אומגליקלעכן קרבן האָט שמידט געמאַכט אַ גאַנצע טעאַטער־
פּאָרשטעלונג. ער האָט צוזאַמענגערופן זיינע דייטשע קאַמעראַדן. זיי האָבן זיך
אַרומגעשטעלט און אים געצוואונגען צו טאַנצן און בעת מעשה דערפון געזומען
בילדער. ווען זיי האָבן זיך געניג אָנגעלאַכט, האָט שמידט געזומען דראָט און
דעם ייד געהאָנגען אויף אַ בוים. דער ייד איז אַזוי געהאָנגען עטלעכע טעג.

אָט אַזוי האָט אויסגעזען פּוסטקאָוו, וואו מען האָט אַוועקגעפּירט די
עטלעכע אַכציק קאָלבושאָווער יונגעלייט. אָבער די אַלע קאָלבושאָווער זיינען
צוריק אַהיימגעקומען ביז דריי חדשים. פּיל זיינען אַליין אַנטלאָפן און אַ טייל
האָט מען פּאַר גרויסע געלטער אויסגעקויפט.

די ערשטע לאַגערן זיינען אייגעאָרדנט געוואָרן אין הערבסט 1940. ווי
שוין דערמאָנט, איז אין יעדער שטאָט געווען אַן אַרבעטס־אַמט, זון דער אַ״ג
„יודען־אייזאַץ״ האָט געמוזט צושטעלן די פּאַרלאַנגטע צאָל יידישע אַרבעטער
צו יעדן אַרבעטס־לאַגער.

די אַלע לאַגערן זיינען אַרגאַניזירט געוואָרן אויף פּאָלגנדיקן אופן:
יעדע דייטשע בוי־פּירמע האָט געהאַט אַ רעכט זיך צו עפּענען אַ פּיליאַלע אין
דעם אַ״ג „געפֿאַנגענען־לאַווערנמענט״, וואו זי האָט אונטערגענומען צו בויען
פּאַרשידענע פּאַבריקן און ווערק, און וואו זי האָט אויסגעהאַקט געהילץ פון
פּוילישע וועלדער און אויך געבויט פּאַרשידענע מלחמה־אינדוסטריעס. אויב די
אייגנטימער פון די פּירמעס האָבן צו דער אַרבעט צוגענומען פּוילישע אַרבעטס־
קרעפטן האָבן זיי געמוזט צאָלן פּאַר דער אַרבעט. פּאַר יידן האָט מען גאָרניט
געצאָלט. יעדע דייטשע בוי־פּירמע האָט זיך געקאָנט אָרגאַניזירן אַ צוואַנגס־
אַרבעט־לאַגער אויף אייגענער האַנט.

אין 1940 האָט אַ מענטש אין אַ לאַגער באַקומען 70 דעקאָ ברויט אַ
וואָך, אַ טעפּעלע שוואַרצע קאַווע אינדערפרי און אַ זופּ בייגאַכט, ווען ער איז
געקומען פון דער אַרבעט. די זופּ האָט מיט זיך פּאַרגעשטעלט אַביסל שמוציק

וואָטער, אין וועלכן עס זיינען אַרומגעשוואומען עטלעכע שטיקלעך באָרקעס. אויך האָט מען באַקומען אין מאָל אַ חודש 25 דעקאָ צוקער און 25 דעקאָ מאַרמאַלאַדע. און פון דעם האָט מען געדאַרפט לעבן און האָבן כּוח פאַר שוועַרער אַרבעט. אָפּיציעל האָט דער ייד ניט געטאָרט מער עסן. אויב ער האָט יאָ מער געגעסן, האָט עס געמוזט זיין „אויף שוואַרץ", וואָס האָט געקאָסט זייער טייער און ניט יעדער האָט זיך אויף דעם געקאָנט דערלויבן. קליידונג האָט מען איבערהויפט ניט מער געקויפט. אויב מען האָט צעריסן אַ מלבוש, וואָס מען האָט מיט זיך מיטגענומען פון דער היים, איז אויסגעקומען אַרומצוגיין נאַקעט.

אין אַזעלכע לאַגערן איז מען געווען אַן אַ באַשטימטער צייט. אויב דער אַרבעטער האָט זיך אַליין ניט געהאָלפן, כדי ער זאָל פון דעם לאַגער אַרויס, איז ער דאָרט אַזוי לאַנג געווען, ביז ער איז פון הונגער, קלעפּ, אָדער שווערער האַרוואַניע אויסגעגאַנגען. די דייטשן האָבן קיינעם ניט באַפרייט. אַ סך יידן זיינען פון אַזעלכע לאַגערן אַנטלאָפן. די דייטשן האָבן אָפילו זיי ניט געזוכט, ווייל זיי האָבן כסדר געברענגט פרישע, געזונטע קרבנות.

אין 1940, 1941 און ביז העלפט 1942 זיינען די לאַגערן נאָך ניט געווען זייער געפערלעך, ווייל כּמעט יעדער ייד האָט זיך נאָך אַ פּאָר חדשים אין לאַגער, געקאָנט אַרויסבאַקומען. יעדער האָט נאָך דעמאָלט געהאַט אַ היים, פון וואַנען מען האָט אים כסדר צוגעשיקט פּאַקעטן מיט עסנוואַרג און קליידונג; אויך די יידן פון די שטעט, וואָס זיינען געווען נאָענט פון אַזעלכע לאַגערן, האָבן זיך באַמיט פיל צו העלפן. יידן האָבן געזאַמלט עסן און קליידער אין עס אַריבערגעשיקט אין לאַגער אַריין. אַ סך פון צווישן די לאַגער־לייט האָבן באַקומען עפּעס געלט פון דער היים, און אַזוי אַרום זיך געקאָנט באַזאָרגן בגנבה מיט עסן פון די פּאָליאַקן. ס׳רוב לאַגערן זיינען געווען אין דערפער. נאָך דער אַרבעט האָבן זיך יידן אַרויסגעגנבעט צו די פויערים, וועלכע האָבן פאַר טייער געלט אָדער פאַר ווערטזאַכן באַווילּיקט צו פאַרקויפן אַביסעלע שפּייז.

שלעכט איז געווארן אין יאָר 1942, ווען די דייטשן האָבן ליקווידירט די יידישע קהלות. די לאַגער־מענטשן האָבן שוין ניט געהאַט מער קיין היימען. עס איז ניט געווען ווער ס׳זאָל זיי מיט עפּעס העלפן. זיי האָבן פון קיינעם ניט געקאָנט האָבן די קלענסטע שטיצע. די מענטשן זיינען געווארן וואָס אַמאָל שוואַכער, אַנטלויפן האָט מען שוין ניט געקאָנט, ווייל ערשטנס, איז ניט געווען וואוהין צו אַנטלויפן, און צווייטנס האָבן די דייטשן פאַרוואַנדלט אַלע לאַגערן אין „קאָנצענטראַציע־לאַגערן" און פון אַזעלכע איז שוין געווען אוממעגלעך צו אַנטלויפן.

קאַפּיטל אַכט

דער לאַנדסקאָמיסאַר — טוואַרדאָן

ביז מערץ 1941 האָט קאָלבושאָוו ווי אַ שטאָט נישט געהאַט קיין דייטשע ציווילע מאַכט. אַלע באַפעלן זיינען געקומען פון ריישע און די דייטשע פּאָליציי, סטאַנציאָנירט דאָ, האָט זיי אויסגעפירט. אויך די געסטאַפּאָ אין ריישע האָט אויסגעשפּרייט איר מאַכט איבער קאָלבושאָוו. פון צייט צו צייט, יעדע צווי ווואָכן, אַן ערך, זיינען עטלעכע ריישער געסטאַפּאָ־לייט געקומען קיין קאָלבושאָוו און, פאַרשטייט זיך, נישט פאַרפעלט צו באַזוכן דעם אַרטיקן יודנ־ראַט. מיט זיי האָט שוין פאַרהאַנדלט ד״ר אנדערמאַן. יעדן פון זיי, האָט ער פאַרזאָרגט מיט אַ פּרעזענט, וואָס האָט אויך אַנטהאַלטן „באָהנען קאפע״. זיי האָבן זיך דערמיט צופּרידנגעשטעלט און אַוועקגעפאָרן.

ספּעציעלע, אויסטערלישע און שרעקלעכע זאַכן, זיינען אין דער צייט אין קאָלבושאָוו נישט פאָרגעקומען. אין מערץ 1941 איז אָנגעקומען אַ לאַנד־קאָמיסאַר, עקוויוואלענט צום אַמט פון פּוילישן סטאַראָסטע. קאָלבושאָוו האָט וויטער געהערט צום ריישער קרייז, מען האָט זי אָבער ווידער געמאַכט פאַר אַ פּאָוויאַטאָוע שטאָט. דער ערשטער לאַנדס־קאָמיסאַר, וואָס איז געקומען אין מערץ איז געווען אַ יונגער „עס־עס״־מאַן, זיין נאָמען איז געווען האָלם. אין אָנהייב איז ער געווען שלעכט. ער האָט געוואָלט ווייזן די יידן, אַז עס איז דאָ אַ פרישער הערשער. האָט ער אַרויסגעגעבן פאַרשידענע גזירות, וואָס האָבן באַשוועכט דאָס לעבן; אַ דאָנק, אָבער, ד״ר אנדערמאַנען, זיינען אַ סך גזירות בטל געוואָרן. ווי מען האָט געקאָנט זען, האָט האָלם זיך געריכטעט מיטן יידישן פאָרשטייער און האָט אים רעספּעקטירט. למשל, אין תחילת, האָט האָלם פאַר־לאַנגט יעדן טאָג פאַר זיך 200 יידישע אַרבעטער. אַזאַ באַדייטנדיקע צאָל איז געווען אוממעגלעך צוצושטעלן, ווייל ס׳רוב יונגע מענער האָבן שוין געאַרבעט ביים מיליטער. שפּעטער האָט, אַ דאָנק ד״ר אנדערמאַנס אינטערווענץ, געסטייעט פאַר אים בלויז 50 מענטשן. מיט אים האָט מען געהאַט מנוחה דריי חדשים.

דעם ערשטן יוני, 1941 האָבן זיך אין קאָלבושאָוו אָנגעהויבן די אמתדיקע צרות. יענעם טאָג איז געקומען אַ פרישער לאַנדס־קאָמיסאַר, טוואַר־דאָן. דער דאָזיקער טוואַרדאָן האָט געשמט איבער גאַנץ פּוילן; דייטש־נאַציסטישע צייטונגען האָבן וועגן אים געשריבן און אים אַרויסגעשטעלט ווי אַ מוסטער. דאָס איז געווען אַ געפערלעכער מערדער און סאַדיסט. איבער דעם גאַנצן קאָלבושאָווער פּאָוויאַט האָט ער אומברחמנותדיק פאַרגאָסן יידיש

בלוט. די קאַלבושאָווער יידן האָבן פון אים געהאַט די גרעסטע צרות. ער טאַקע האָט פאַראַרדנט די עוואַקואַציע פון קאַלבושאָוו.

טוואַרדאָנס אויסערלעכער אויסזען האָט געטאָן געריכטיקייט צו זיין גאַנצן חיהשן וועזן. פאַרגעשטעלט האָט ער מיט זיך אַ נידעריק־גראָבע פּיגור, וואָס האָט פון דער ווייטנס געגעבן דעם איינדרוק פון אַ פּעסל אין וועלכן מען האָט אַריינגעשטעלט צוויי פּיס; אַ פּאָר קליינע און שטעכעדיקע אויגן האָבן אַרויסגעקוקט פון אַ גלאַנציק־גאָלן קאָפּ און אַ גרילצנדיק, קוויטשעדיק קול האָט ער דערצו פאַרמאָגט, וואָס האָט נישט צוגעזאָגט קיין גוטעס. האַלב דייטש, האַלב פּאָליאַק — האָט ער אין זיך פאַראייניקט די רשעות פון ביידע פעלקער. ווי אַ שלאָנזאַק האָט ער זיך געקענט פאַרשטעכן מיט די פּאָליאַקן אַזוי גוט ווי מיט די דייטשן. פון סאַמע אָנהייב קריג האָט ער שוין געאַרבעט אין ריישער קרייז־הויפּטמאַנשאַפט. ער איז געווען זייער כיטרע און ראַפּינירט. אין ריישע האָט ער זיך אויסגעצייכנט מיט רודפן יידן. דערפאַר האָט ער אָוואַנסירט און געוואָרן לאַנדסקאָמיסאַר.

אין מאַי, 1941 האָבן די ריישער יידן צואוויסן געגעבן קיין קאַלבושאָוו, אַז מיר זאָלן זיך זען צו ראַטעוועזן, ווייל דער גרעסטער שונא־ישראל דאַרף ווערן איבער אונדז דער הערשער.

עטלעכע מיטגלידער פון יודענראַט זיינען באַלד געפאָרן קיין ריישע און זיך דערוואוסט, אַז עס איז טאַקע אמת, אַז טוואַרדאָן האָט אָוואַנסירט, עס איז אָבער נאָך נישט באַשטימט וואוהין מען וועט אים שיקן. עס האָט געהייסן, אַז ער וועלט באַשטימט אַדער קיין קאַלבושאָוו, אַדער קיין סטריזעוו. סיי קאַלבושאָוו סיי סטריזעוו זיינען דעמאָלט געווען פאָוויאַט־שטעט. קאַלבושאָווער יידן האָבן אָנגעהויבן געבן געלט צו פאַרשידענע דייטשע באַאַמטע, אַז טוואַרדאָן זאָל נישט קומען צו אונדז. די סטריזעווער יידן האָבן געטאָן דאָס זעלבע, געגעבן געלט ער זאָל נישט קומען צו זיי. אַזוי ווי קאַלבושאָוו האָט נישט געהאַט דאָס מזל, האָט טוואַרדאָן אַליין דעצידירט, אים איז בעסער געפעלן קאַלבושאָוו.

דעם ערשטן טאָג, וועז טוואַרדאָן איז געקומען קיין קאַלבושאָוו, האָט ער איינגעלאַדן אַלע יודענראַטלער פון קאַלבושאָוו, מיידאָן און סאָקאָלאָוו און האָט זיך פאַרגעשטעלט פאַר זיי וועד ער איז. ביי אים מוז „אַלעס קלאַפּען" — האָט ער שארף דערקלערט — ער איז נישט ווי די אַנדערע דייטשן. גלייך אויפן אָרט האָט ער אַרויסגעגעבן דעם ערשטן באַפעל, אַז אַלע יידן פון מיידאָן מוזן אין 24 שעה פאַרלאָזן זייער שטאָט און אַריבערפעקלען זיך קיין ריישע. דאָרט — האָט ער געזאָגט — זיינען שוין צוגעגרייט באַראַקן. דער,

וואָס וועט נישט פאַרלאָזן מיידאַן, וועט אויפן אָרט דערשאָסן ווערן — האָט געקלונגען דער באַפּעל.

די יודענראָטלער פון מיידאַן זיינען אַהיימגעפאָרן מיט די טרויעריקע באַריכטן. אין זעלבן טאָג האָט טוואַרדאַן געשיקט קיין מיידאַן אַן אָפּטיילונג „זאָנדער־דינסט" (אַ סאָרט עס־עס־מיליטער, וואָס איז באַשטאַנען פון לויטער פּאָליאַקן, אוקראַינער און פּאָלקס־דייטשן). זיי האָבן צוזאַמענגעפּאַקט דאָס ביסל יידן, אַרויפגעזעצט אויף פּריער־צוגעגרייטע וועגענער און זיי אַוועקגעפירט. מיטגענומען מיט זיך האָבן די יידן כמעט גאָרנישט, ווייל מען האָט זיי געזאָגט ווי זיי זיינען געשטאַנען. אַזוי אַרום האָט מען מיט אין מאָל אָפּגעווישט אַ הונדערט פּראָצענטיק יידיש שטעטל. אַרום מיטאָגצייט איז אָנגעקומען אין קאָלבושאָווער מאַרק אַ לאַנגע רייע מיט פּויערישע וועגענער, וואָס זיינען געווען איבערפולט מיט הילפלאָזע יידן. זיי זיינען געווען אַרומגעריגלט מיט די רשעימדיקע אויסוואורפן פון דער „זאָנדער־דינסט". דאָס בילד איז געווען שרעקלעך; יעדע ווייל האָבן די הענקערס געשלאָגן אַן אַנדערע יידישע פרוי, וואָס האָט געוואָגט צוצוטראָגן אַביסל שפּייז די אויסגעזידלטע יידן.

דער ראש פון די יידן איז געווען אהרן גראָבינער, וואָס איז געווען די גאַנצע צייט דער פּרעזידענט פון יודענראָט אין מיידאַן.

נאָך אַ קורצן אָפּרו אין קאָלבושאָווער מאַרק, האָט מען זיי ווייטער געפּירט קיין ריישע אין די צוגעגרייטע באראַקן, וואו זיי זיינען אין אַ קורצער צייט אַרום אַלע אויסגעשטאָרבן פון הונגער און קעלט. יידן, וואָס זיינען דעם טאָג נישט אַוועק פון מיידאַן, נאָר זיך אויסבאַהאַלטן, האָבן די דייטשן אין משך פון אַ צייט געכאָפּט און אויסגעשאָסן. אַזוי איז מיידאַן געווארן אין אָנפאַנג 1941 „יודען־רײַן".

קאָלבושאָוו האָט געלעבט אין איין פּחד, אַז טוואַרדאַן זאָל ניט מאַכן דאָס זעלבע אין קאָלבושאָוו, ווי ער האָט געמאַכט אין מיידאַן און אויסזידלען די יידן קיין ריישע. דעם 10־טן יוני, איז ד״ר אנדערמאַן געקומען מיט אַ שמחה, אַז מען וועט קאָלבושאָוו נישט אויסזידלען. ד״ר אנדערמאַן האָט דער־ציילט, אַז טוואַרדאַן האָט שוין געהאַט אַ גרייטן פּלאַן וועגן אַן ענלעכער אויס־זידלונג, אָבער עס איז אים געלונגען איבערצוצייגן דעם לאַנד־קאָמיסאַר, אַז עס וועט אים נישט לוינען דאָס צו טאָן מיט די קאָלבושאָווער יידן.

טוואַרדאַן האָט, אָבער, זעט אויס, קיין וואָרט נישט געהאַלטן און האָט זיך באַלד געמומען צו די קאָלבושאָווער יידן. שוין דעם 12־טן יוני, מיטאָג־צייט, ווען קיינער האָט זיך אויף גאָרנישט געריכט, זיינען אָנגעקומען אין מאַרק אַריין צוויי לאַסט־אויטאָס מיט איבער 100 דייטשע פּאָליציי־לייט פון

ריישע. אַזוי גיך ווי זיי זיינען אָנגעקומען אין מאַרק אַריין זיינען זיי זיך באַלד צעלאָפן איבער די הייזער אין מאַרק און האָבן אַלע יידן, וואָס האָבן דאָרט געוואוינט, אַרויסגעטריבן אַזוי ווי זיי זיינען געשטאַנען און געגאַנגען; נישט געטאָרט האָט מען גאָרנישט מיטנעמען. אַלע יידן האָבן געמוזט פאַרלאָזן די היימען. אין יעדן הויז זיינען געווען צוויי פּאָליציסטן מיט צוגעגרייטע ליסטעס וויפל יידן עס וואוינען אין יעדן הויז און זיי האָבן געזאָרגט, אַז קיינער זאָל לויט דער ליסטע נישט פעלן. די אַרויסגעטריבענע מענטשן האָט מען פאַרזאַמלט אין מיטן מאַרק און אַרומגערינגלט מיט פּאָליציי. די יידן האָט מען באַפוילן פאַרשליסן די היימען און די שליסלען איבערצוגעבן דער פּאָליציי. וען אַ יד האָט נישט געוואָלט פאַרלאָזן די היים האָבן אים די דייטשן מערדערלעך געשלאָגן און מיט געוואָלד אַרויסגעטריבן. דאָס האָט געדויערט דריי שעה. צווישן די פאַרזאַמלטע יידן האָט זיך געפאָרעט טוואַרדאָן, וואָס האָט אָנגעפירט מיט דער גאַנצער אָקציע. אַרום פינף נאָכמיטאָג זיינען אָנגעקומען וועגענער פון די אַרומיקע דערפער, אויף וועלכע מען האָט אָנגעלאָדנט די יידן און וועלכע פּאָליציי האָט שטאַרק באַוואַכט. אַזוי האָט מען זיי, די אומגליקלעכע יידן, אַוועקגעפירט קיין ריישע. אַלע אָן אויסנאַם זיינען געוואָרן געטריבן, אַפילו קראַנקע, אַלטע און קינדער.

פון מיין פאַמיליע בין איך אינער געבליבן. איך בין גראָד געווען אינדערהיים, וען די פּאָליציי איז אַריינגעקומען, נאָר עס איז מיר געלונגען דורך אַ הינטערטיר אַרויסצושפרינגען און אַנטלויפן. איך בין געלאָפן אויף דער גורע, ווייל כ׳האָב פאַרשטאַנען, אַז די דייטשן וועלן די אַרויסגעטריבענע פירן קיין ריישע און איך האָב נאָך געוואָלט אַ קוק טאָן אויף מיינע ליבע. איך האָב געזען ווי מען האָט אַלע דורכגעפירט. דאָס בילד איז געווען אַ שרעקלעכעס. יידן, וועלכע זיינען מיט אַ פאָר שעה צוריק געווען בעלי־בתים ביי זיך, האָט מען געפירט ווי פאַראורטיילטע, און וואוהין? וואָס וועט מען מיט זיי טאָן? איך האָב געזען פאַרבייפאָרן די פור מיט מיין אייגענער פאַמיליע. איך האָב פונדערווייטנס געזען די שרעקלעכע, פאַרצווייפלטע פנימער. איך האָב זיך נישט געקענט באַווייזן, ווייל נאָך יעדן וואָגן איז נאָכגעגאַנגען אַ פּאָליציסט. אַזוי ווי עס איז נאָר געווארן טונקל, בין איך צוריק אַריין דורך דעם דאָך אין אונדזער וואוינונג און אויפגעגראָבן אַלע ווערט־זאַכן און אויך געלט, ווייל איך האָב געוואוסט, אַז מער וועט קיין יד נישט קענען אַריין אין אונדזער הויז. די יידן, וואָס האָבן געוואוינט אין די אַנדערע געסלעך פון שטעטל זיינען געבליבן אין זייערע וואוינונגען נישט געריר.

צומאָרגנס האָט די פּאָליציי צוזאַמענגענומען אַלע יידישע אַרבעט־

קרעפטן פון שטעטל און אונטער איר אויפזיכט אַרויסגעפירט אַלץ פון די יידישע הייזער. די דייטשן האָבן ניט איבערגעלאָזט קיין נאָגל אין דער וואַנט. דאָס אויסראַמען די יידישע הייזער האָט געדויערט אַ וואָך.

די קאָלבושאָווער יידן, וואָס זיינען אָנגעקומען קיין ריישע, זיינען אייַנקוואַרטירט געוואָרן אין באַראַקן.

דאָס אַרויסטרייבן די מאַרק־יידן איז געווען פאַרבונדן מיט פאַלגנדן פּלאַן: ווי נאָר טוואַרדאָן איז געקומען קיין קאָלבושאָוו האָט ער גלייך באַשלאָסן צו מאַכן אַ געטאָ. לאָמיר נישט פאַרגעסן, אַז ביים סוף פון 1940 האָט שוין עקזיסטירט אַ געטאָ אין וואַרשע און אין אַ סך אַנדערע שטעט אין פוילן. אין די גאַסן, וואו דאָס געטאָ האָט געדאַרפט (לויט טוואַרדאָנס פּלאַן) אייַנגעשטעלט ווערן, האָבן געוואוינט 700 יידן און 90 פּאָליאַקן. די פּאָליאַקן האָט מען געדאַרפט פון די ערטער אויסזידלען און אויף דעם אָרט אַריינזעצן 1100 יידן, וואָס האָבן געוואוינט אין די פאַרשידענע טיילן פון שטאָט, וואָס האָבן נישט באַדאַרפט באַלאַנגען צו דער געטאָ. דאָרט, וואו דאָס געטאָ האָט געדאַרפט זיין, איז געווען די אָרעמסטע שטאָט־טייל; בלויז קליינע, הילצערנע הייזקעס זיינען דאָרט געשטאַנען און זיי האָבן נישט געקענט מער קיינעם אַריינענעמען, ווייל פאַר די יידן, וועלכע האָבן דאָרט שוין געוואוינט, איז די טייל שטאָט געווען צו ענג. עס איז געווען אוממעגלעך אַריינצוזעצן 1100 יידן אויף דעם אָרט פון די 90 פּאָליאַקן.

טוואַרדאָן האָט דעם פּלאַן פון דעם געטאָ פאַרגעשטעלט פאַר ד״ר אנדערמאַן, אָבער אנדערמאַן האָט צו דעם פּלאַן נישט איינגעשטימט און האָט געזאָגט, אַז ער, ווי אַ דאָקטאָר, קאָן נישט דערלאָזן, אַז אויף דעם אָרט פון 90 מענטשן זאָלן קומען 1100 נפשות. ער האָט געוואָרנט, אַז עס וועלן אויסברעכן פאַרשידענע מגיפות און אַז טעכניש איז אוממעגלעך דעם פּלאַן דורכצופירן. טוואַרדאָן האָט געזאָגן, אַז אנדערמאַן איז געראַטן, אָבער דאָס געטאָ, האָט ער, ניט געקוקט אויף אַלע שוועריקייטן, דורכאויס געוואָלט איינפירן. דאָס איז געווען די סיבה טאַקע צוליב וועלכער ער האָט שטילערהייט אַרגאַניזירט די אויסזידלונג פון די יידן, וואָס האָבן באַוואוינט דעם מאַרק. אַזוי אַרום האָט ער פון קאָלבושאָוו עקספּעדירט עטלעכע הונדערט יידן און געקענט דורכפירן זיין פּלאַן און אויפשטעלן אַ געטאָ.

דעם 13־טן יוני, 1941, צומאָרגנס נאָך דער אויסזידלונג, האָט טוואַרדאָן אַרויסגעגעבן אַ באַפעל, אַז ביז 48 שעה מוזן אַלע יידן פון קאָלבושאָוו פאַרלאָזן זייערע וואוינונגען און אַריינקומען אין די גאַסן, וואָס זיינען אויסגעטיילט געוואָרן פאַרן געטאָ.

קאַפּיטל ניין

יידן ווערן געטריבן אין געטאָ אַריין

די גרענעצן, וואָס האָבן אָפּגעצוימט דעם שטח פון קאָלבושאָווער געטאָ, זיינען געווען: דער טייך אויף מזרח־זייט — אויסשליסנדיק די טאַרגאָוויצע און די גמינע, די שענדישעווער גאַס אויף מערב זייט — די שענדישעווער גאַס אַליין איז געווען אויסער דעם געטאָ. די צפון־גרענעץ איז געווען די „גאָלדענע צייל". די געשעפטס־לאָקאַלן, וואָס זיינען געגאַנגען אין מאַרק אַריין זיינען איבערגעגעבן געוואָרן צו די פּאָליאַקן און די שטיבער זיינען אָפּגע־צוימט געוואָרן פון די געוועלבער און האָבן געהערט צום געטאָ. די דרום־גרענעץ האָט זיך געצויגן פון דער לאַווע, ביים טייך, קעגן ר' יעקב עקשטיינס הויף אין אַ גלייכער ליניע, לענג אויס די פעלדער, וואָס אויף יענער זייט שטאָט, ביז דער פּאָסט אויף דער שענדישעווער גאַס. עקשטיינס גאַס, וואָס מען פלעגט פריער רופן די „בעקער־גאַס", איז געווען די הויפּט־גאַס פון געטאָ. די דאָזיקע גאַס האָט געהאַט גרויסע טויערן אויף ביידע זייטן: ביים אַריינגאַנג צו דער שענדישאָווער גאַס און נעבן דער גמינע. די טויערן זיינען שטענדיק געווען געשלאָסן און די שליסלען האָט געהאַלטן דער בירגער־מייסטער. בלויז, אַז מען האָט געדאַרפט עפּעס וויכטיקעס אַריינפירן אָדער אַרויספירן זיינען די טויערן געעפנט געוואָרן. דער הויפּט־דורכגאַנג ביים געטאָ איז געווען פון דער זייט פון מאַרק, דורך דעם ליק צווישן אלעזר־מאיר און פייגעלע־יאלעס — דער וועג, דורך וועלכן דורות יידן זיינען געגאַנגען יעדן טאָג אין שול און אין בית־המדרש אַריין. דער דאָזיקער דורכגאַנג האָט נישט געהאַט קיין טויער, נאָר איז שטענדיק באַוואַכט געוואָרן פון אַ יידישן פּאָליציאַנט, וואָס האָט קאָנטראָלירט די „פּשעפּוסטקעס". אַלע אַנדערע דורכ־גאַנגען צום געטאָ זיינען געווען פאַרצוימט מיט הויכע פּלויטן. אָט אין די דאָזיקע עטלעכע געסלעך האָבן עלף הונדערט יידן געדאַרפט זיך אַריינציען, ווי אַ צוגאָב צו די יידן, וועלכע האָבן דאָרט שוין געוואוינט, און דאָס אַלץ האָט געדאַרפט געשען אין געציילטע 48 שעה.

דאָס איבערציען זיך אין געטאָ אַריין איז נישט געווען קיין גרינגע זאַך. יעדער האָט געוואָלט זיינע זאַכן וואָס פריער האָבן אין געטאָ, ווייל מען האָט געוואוסט, אַז נאָך די 48 שעה וועט אַלץ פאַרפאַלן ווערן. קיין שום טראַנספּאָרטאַציע־מיטלען זיינען ניט געווען בנמצא. קיין גויישע פורן האָבן יידן נישט געטאָרט נוצן. האָבן יידן אויף די פּלייצעס געשלעפּט זייער ביסל אָרעמ־קייט אין געטאָ אַריין. די וועגן, וואָס האָבן געפירט אין געטאָ אַריין זיינען

געווען אַזוי איבערפולט, אַז עס איז שווער געווען זיך דורכצושטופּן. מענער און פרויען האָבן געשלעפּט אַלטע בעטן, שאַפּעס, קופּערטס מיט זאַכן, פּעק מיט בעטגעוואַנד; פּעדערן זיינען געפלויגן אין דער לופּטן ווי אַ שניי.

דאָס אַריבערפירן פון דעם אָפּגעשפּאַרטן פון דורות האָב און גוטס איז געמאַכט געוואָרן בחפּזונדיק. דאָס בילד פּאַר אַ זייטיקן צושויער האָט געמוזט זיין אַפּאָקאַליפּטיש־טראַגיש. דאָס אַרעמקייט פון דעם יידּ האָט זיך באַוויזן אין דער דאָזיקער מאַסאָווער באַוועגונג אין געטאָ אַריין אין זיין גאַנצער אַנט־בלויזטער נאַקעטקייט. יידן האָבן אַלץ געשלעפּט אין געטאָ אַריין: דאָ האָט מען געזען ווי לייביש מענדל איטשעס שלעפּט אַ לאַנגע חדר־באַנק, וואָס איז אים געבליבן פון זיין מלמדות; באַשע די בעקערין האָט געשלעפּט לאַנגע לאָקשן־ברעטער מיט גאַנצע שטויסן קיישלעך אויף ברויט; נפתלי בעסעל מיט זיינע זין האָבן געשלעפּט די סראָגעס און אַ קלאָץ צו זעגן און האַקן האָלץ, אַ מלאכה פון וועלכער ער האָט געציגן זיין בדוחק פּאַרהאָרעוועטע חיונה בעת דער מלחמה. מען האָט געשלעפּט באליעס, מולטערס, פּלאָכעס האָלץ, פעסלעך אויף וואַסער, קוישן, קוילן, צעבראָכענע וואַרעם־אייוועלעך, אַלטע שפּיגלען; פּאַלימער און פרייפּעלד האָבן געטאַשטשעט אַלטע רעדער פון וואָגנס. געשלעפּט האָט מען אַלץ אין געטאָ, אָבער קיינער האָט נישט געקלערט, צי עס וועט זיין פּלאַץ, וואו דאָס צו שטעלן. דער סוף איז געווען, אַז די מערסטע זאַכן זיינען געבליבן ליגן אין גערטנער, אין דרויסן, צעבראָכענערהייט און געפּוילט; די הילצערנע זאַכן האָט מען שפּעטער גענוצט צום ברענען.

די ערשטע פּאָר טעג האָט קיינער נישט געהאַט קיין צוגעטיילטן פּלאַץ, וואו זיך אַריינצוציען. מען האָט נאָר געזאָרגט, אַז אַלע יידן זאָלן אַריין אין געטאָ, און וואָס מער מיט זיך מיטנעמען. אַריבערגעצויגן האָט מען זיך פרייטיק און שבת. ערשט נאָך די 48 שעה האָט דער יודענראַט, אונטער דער שטרענגער אויפזיכט פון ד״ר אנדערמאַן, זיך געגנומען צו מאַכן אָרדנונג און צוריקשטעלן דאָס לעבן נאָרמאַל, אויב מען האָט עס געקאָנט אַזוי אָנרופן. מען האָט צוגעטיילט וואוינונגען, מען האָט על־פּי־רוב צוגעטיילט משפּחה צו משפּחה. מען האָט אַריינגעזעצט עטלעכע פאַמיליעס אין איין שטיבל. צו שלאָפן אויף בעטן איז געווען אויסגעשלאָסן, ווייל עס איז נישט געווען גענוג פּלאַץ פאַר די בעטן. די בתי־מדרשים און די שול האָט מען אויך פאַרוואַנדלט אין וואוינונגען. דאָרט האָט אויסגעזען ווי אין אַ גרויסן שפּיטאָל־זאַל, איין בעט ביים צווייטן. אין גרויסן מענער־בית־המדרש האָבן געווואוינט 20 פאַמיליעס. דאָס זעלבע איז געווען אין קליינעם בית־המדרש, אין דער וויבערי־שער און אין דער מענערישער שול. מען קען זיך פאָרשטעלן ווי די געסלעך

האבן נאך אזעלכע צוויי טעג אויסגעזוכן. עס האבן זיך געפונען פרישע 1100 מענטשן אריינגעקוועטשט אין אזא קליינעם שטח. עס האט געדויערט ווי אין א בינען־שטאק.

די דייטשן אבער האבן נישט געדענקט דא צו לאזן די יידן במנוחה. דער ערשטער ברוך־הבא איז געווען שבת־פארנאכט. עס איז אריינגעקומען אין געטא די גאנצע דייטשע פאליציי אנקוקן ווי עס זעט אויס. ווען זיי האבן געטראפן רעדלעך יידן, וואס האבן זיך נישט געהאט ווו אהינצוטאן, האבן זיי אנגעהויבן שלאגן אויף רעכטס און לינקס. ווו זיך צו באהאלטן איז נישט געווען.

דער יודענראט האט זייער פיל געארבעט. זיינע מיטגלידער האבן געמוזט זארגן, אז יעדער זאל האבן א דאך איבערן קאפ און יעדן ייד געבן א דירה. אויך האט דער יודענראט געהאט די אויפגאבע צו באווארענען די אלע יידישע וואוינונגען אויף דער ארישער זייט, וואס די יידן האבן ערשט פארלאזט. דער יודענראט איז געווען פאראנטוואָרטלעך דערפאר, אז קיין שום דירה זאל נישט באשעדיקט ווערן, ביז עס וועט זיך דארט אריינציען א פוילישע משפחה.

אין געטא האבן זיך אנגעהויבן געשלעגן און קריגעריין צווישן די יידן. עס זיינען געווען אזוי פיל מענטשן אין איין שטוב, אז מע האט זיך נישט געקענט אויסגלייכן. יידן, וואס האבן פריער געוואוינט אין דעם שטח, האבן געקוקט מיט א קרום אויג אויף די ניי־אריינגעקומענע, הלמאי זיי נעמען אוועק זייערע דירות. די אנדערע ווידער האבן געטענהט: „וואס זיינען מיר שולדיק, מען האט אונדז אויסגעזידלט פון אונדזערע היימען? עס וואלט טאקע גלייכער געווען פארקערט"... פון אזעלכע רייד זיינען אויסגעבראכן קריגע־רייען. יעדער אין געטא איז געווען שרעקלעך פארביטערט.

ד"ר אנדערמאן איז פערזענלעך ארומגעגאנגען פון פרי ביז נאכט איבער אלע הייזער, יעדן געפרעגט, צי ער איז צופרידן מיט זיין וואוינונג. אין געוויסע פאלן האט ער דירות געטוישט. ער האט זיך באמיט באמת יעדן צופרידנצושטעלן. ער האט זיך פאר יעדן געזארגט, ווי א גוטער פאטער — פאר יעדן, נאר נישט פאר זיך.

ווען אלע יידן זיינען שוין געווען אינעם געטא, האט ד"ר אנדערמאן נאך געוואוינט אין זיין הויז אויסער דעם געטא. האט אים טוואַרדאן געפרעגט, פארוואס ער נעמט זיך נישט קיין דירה. ווי א דאקטאר, האט ער אים געזאגט, דארף ער האבן א שענערע וואוינונג ווי די אנדערע יידן. האט אים אנדער־מאן געענטפערט, אז ער וועט נעמען א דירה, נאר דאן, ווען אלע ווילן שוין

האָבן אַ דאַך איבערן קאָפּ און כל־זמן עס געפינט זיך נאָך איין יידישע פאַמיליע, וואָס האָט נישט וואו צו וואוינען, קען ער פאַר זיך נישט זאָרגן.

די פירער פון יודענראַט איז אָבער נישט געגעבן געוואָרן די געלעגנ־הייט צו פאַרענדיקן זייער אַרבעט פון איינשטעלן אַ שטיקל אָרדנונג אין געטאָ. שבת ביינאַכט איז מען אין געטאָ אויפגעטרייסלט געוואָרן פון אַ נייער צרה. די דייטשע פּאָליציי האָט אַרומגערינגלט דעם געטאָ שטח, און לויט אַ ליסטע אַרעסטירט 26 יידן, מענער און פרויען, צווישן זיי כמעט אַלע מיטגלידער פון יודענראַט. די אַרעסטירטע זיינען געווען די פאָלגנדיקע: לייביש זאלעשיץ, דן האר, אַדוואָקאַט ד״ר קליינהויז (וועלכער האָט אויך געהערט צום יודענראַט), משה פיינגאָלד, משה לאַנדוי, יהושע נאָטאָוויץ, ראובן ווינטער, שלום אויכ־היזיגער, חנא גרויסהויז, בועז, בנימין, יודל און ישראל פייער (אַלע פיר זין פון חנינא פייער), לוי גלאַנץ, אשר דערשאָוויטץ, משה קורץ, דוד שער, משה פעניכעל, מענדל שולל, פתחיה ווייס, הערצל לאַנדוי (אַן איידעם פון בצלאל גרינשטיין), שרה אונזעל, אסתר אולאַן, ציפּקא וואָגשאָל (ר׳ יעקב עקשטיינס אַן אייניקל), און די ברידער יאַנטשע און פּאַשעק ראַפּאָפּאָרט.

די אַרעסטן האָבן געמאַכט אַ דערדריקנדיקן איינדרוק. מען האָט זיך נאָך געטרייסט, אַז די דייטשן האָבן איבערגעלאָזט אנדערמאַנען. מען האָט געגלויבט, אַז ער וועט קענען די אַרעסטירטע אַרויסנעמען. ד״ר אנדערמאַן אַליין איז אָבער געווען ביי זיך זייער געפאַלן, ווייל טוואַרדאָן האָט אים שוין אַ צווייט מאָל אָפּגענאַרט: איינמאָל ווען מען האָט די יידן פון מאַרק אַוועק־געשיקט קיין ריישע און אים פריער נישט פאַרשטענדיקט; און דאָס צווייטע מאָל איצט, ווען מען האָט דעם גאַנצן יודענראַט אַרעסטירט און ער האָט פון דעם גאָרנישט געוואוסט.

טוואַרדאָן האָט ווייטער ווי קיינמאָל גאָרנישט אַרויסגעגעבן איין באַפעל נאָכן אַנדערן. די אַלע באַפעלן האָבן געמוזט ווערן דערליידיקט ווי אַמ־שנעלסטן. נאָר ווער האָט עס אַלץ געקענט טאָן, אַז דער גאַנצער יודענראַט איז געזעסן אין קרימינאַל? עס איז נישט געווען ווער עפּעס צו דערליידיקן. לאַנג האָט זיך ד״ר אנדערמאַן נישט געקענט זאָרגן, ווייל מאָנטיק האָט מען אים אויך אַרעסטירט. די פּאָליציי האָט ביי אים אין דירה געמאַכט זייער אַ שטרענגע רעוויזיע און אַלץ צוגענומען.

נאָך דעם אַרעסט פון ד״ר אנדערמאַן איז דאָס שטעטל געבליבן אָן אַ קאָפּ. יעדער האָט געזאָגט „מען האָט דעם טאַטן פאַרלוירן״. די אורזאַך פאַר זיין אַרעסט איז טאַקע געווען, ווייל ער האָט צופיל געהאָלפן יידן. ער האָט זיי צופיל פאַרטיידיקט. די דייטשן האָבן געוואָלט האָבן אַן „אָבמאַן־פּרעזידענט״,

אַז אויב זיי וועלן פון אים פאַרלאַנגען אַ קילאָ גאָלד, זאָל ער זאָגן, אַז ער וועט זיי געבן צוויי קילאָ. ד״ר אנדערמאַן איז אַזעלכער נישט געווען. אין אַנדערע שטעט האָבן די דייטשן יאָ אַמאָל געהאַט אַזעלכע. וועו מען האָט אים אַרעסטירט, האָט מען ערשט געזען וועמען מען האָט געהאַט, און וואָס פאַראַ גוטן מענטשן מען האָט פאַרלוירן.

דאָס הויז, וואו ד״ר אנדערמאַן האָט געוואוינט איז געווען דאָס נייסטע און דאָס שענסטע אין קאָלבושאָוו. ער האָט זיך עס אַליין געבויט אַ יאָר פאַרן קריג. ער האָט דאָרט געהאַט עלעקטריע, וואַסערלייטונג און פולן קאָמ־ פאָרט. דאָס הויז האָט געזאָלט איבערנעמען טוואַרדאַן פאַר זיך, אָבער ער האָט געוואָלט אַז דער יודענראַט זאָל אים געבן 10,000 זלאָטעס עס צו רעסטאָוו־ רירן. האָט אים ד״ר אנדערמאַן געענטפערט, „אַז איך האָב געקענט וואוינען אין דעם הויז, קענסטו אַוודאי ! צווייטנס — האָט אים ד״ר אנדערמאַן געזאָגט — דו וועסט באַשטימט לאַנג אין מיין הויז נישט וואוינען, באַלד וועל איך עס ווידער איבערנעמען, ווייל די קריג וועט לאַנג ניט דויערן״.

אנדערמאַן האָט אָפט אָפן געשמועסט מיט דייטשן, וואָס ער דענקט וועגן זיי אין וועגן זייער פּאָליטיק. טוואַרדאַן האָט איינמאָל אָנגעהויבן שמועסן מיט ד״ר אנדערמאַנען פּאָליטיק, און אים געפרעגט זיין מיינונג, האָט ער אים געענטפערט : „אויב דו שמועסט מיט מיר וועגן יידישע אָנגעלעגנהייטן, זאָלסטו דיר פאָרשטעלן, אַז עס שטייט פאַר דיר אַ ייד מיט אַ לאַנגער באָרד ; אויב דוווילסט מיט מיר שמועסן וועגן אַלגעמיינער פּאָליטיק — שטייט פאַר דיר אַ פּוילישער פּאַטריאָט, אַ געווענענער פּוילישער אָפיציר״.

איינמאָל זיינען אין קאָלבושאָוו געקומען ריישער געסטאַפּא־לייט און פאַרלאַנגט פון ד״ר אנדערמאַנען אַ ליסטע פון די רייכסטע יידן. ער האָט געענטפערט, אַז אין קאָלבושאָוו זיינען בכלל נישט פאַראַן קיין רייכע יידן. זיי זיינען אָבער נישט אָפּגעטראָטן. דעמאָלט האָט ער געזאָגט : „יאָ, אויב איר ווילט, קען איך אייך אָנווייזן איין רייכן יידן אין קאָלבושאָוו און דאָס בין איך״.

אַ צווייט מאָל זיינען ווידער געקומען געסטאַפּא־לייט פון ריישע און פאַרלאַנגט פון יודענראַט שיין מעבל. האָט זיי ד״ר אנדערמאַן געזאָגט, אַז שיין מעבל וועלן זיי אין קאָלבושאָוו נישט געפינען, ווייל די יידן זיינען אָרעם. האָבן זיי זיך געהייסן אַרומפירן אין די יידישע שטיבער. ד״ר אנדערמאַן האָט ספּעציעל געפירט זיי אין די אָרעמסטע הייזער. די דייטשן האָבן אָבער נישט אָפּגעלאָזט און געפאָדערט שיין און מאָדערן מעבל. האָט זיי ד״ר אנדערמאַן געזאָגט, אַז אויב זיי מוזן עס האָבן, זאָלן זיי נעמען דאָס מעבל ביי אים, ווייל נאָר ער אַליין האָט ניי און שיין מעבל. אַזוי אָרום האָט ער זיך שטענדיק

אַרויסגעשטעלט ווי דער רייכסטער. ער האָט פאַר די דייטשן קנאַפּ וואָס מורא געהאַט.

וועז מען האָט אים אַרעסטירט זיינען אַנגעזעענע פּאָליאַקן געגאַנגען צו טוואַרדאָנען ער זאָל אים באַפרייען. זיי האָבן דערמאָנט ווי ערלעך און גוט ער איז געווען. טוואַרדאָן האָט געענטפערט, אַז דערפאַר טאַקע איז ער אַרעסטירט געוואָרן, ווייל „ער וואַהר צו קאַרעקט".

משה ראָזענבוים, בערס זון, וועלכער איז אויך געווען אַ מיטגליד פון יודענראַט, איז אויך געווען אויף דער ליסטע אַרעסטירט צו ווערן, אָבער די פּאָליציי האָט אים נישט געקענט טרעפן.

די גרעסטע טראַגעדיע איז געווען מיט חנינא פייערס קינדער. ביי אים האָט מען אַרעסטירט פיר זין און אַן איידעם, די שטאַרקסטע יונגעלייט אין שטאָט. די פּאָליציי איז געקומען אַרעסטירן דעם עלטסטן זון, בועז, וואָס איז געווען אַ יודענראַט־מיטגליד, האָבן זיי אים געזוכט ביים פּאָטער. ער האָט אָבער געוואוינט אין אַן אַנדער דירה. האָבן זיי פון פּאָטערס הויז געזומען אידלען און ישראלן. דאָן האָט אידל זיי געפּירט צו בועזן, וואו זיי האָבן אויך געטראָפן בנימינען. אַזוי האָבן זיי אַלע פיר צוגענומען און אַ קורצע צייט שפּעטער איז זייער מוטער פון צרות און יסורים געשטאָרבן.

דאָס איז געווען די ענדע פון דעם ערשטן יודענראַט.

קאַפּיטל צען

דער צווייטער יודענראַט

צומאָרגנס, נאָכדעם ווי מען האָט אַרעסטירט ד״ר אנדערמאַנען, איז דאָס געטאָ געבליבן ווי אַן פּירערשאַפט. יעדער איינער איז געווען באַזאָרגט. אַפילו די, וואָס האָבן פריער קריטיקירט ד״ר אנדערמאַנען און געווען זיינע אויסגעשפּראָכענע קעגנער (אויך ער האָט געהאַט שונאים), וואָלטן איצט באַשטאַנען, אַז אַלע אַרעסטירטע מיט אנדערמאַנען בראש זאָלן באַפרייט ווערן און וויטער זיין זייערע פאַרזאָרגערס. מען האָט געוואוסט פון אַנדערע שטעט וואָס פאַראַ יודענראַט עס ווערט געשאַפן אויפן אָרט פון דעם ערשטן.

אויפן צווייטן טאָג נאָכן אַרעסט האָט טוואַרדאָן געשיקט נאָך די צווויי איבערגעבליבענע יודענראַט־מיטגלידער: שמחה רובין און מיין שוואָגער, ישעיה דוד לישע. טוואַרדאָן האָט פאַרגעשלאָגן, אַז אינער פון זיי זאָל ווערן פּרעזידענט און צוקלייבן זיך פּרישע מענטשן, כדי צו אַרגאַניזירן אַ נייע אַדמיניסטראַציע. ביידע האָבן זיך דערפון אָפּגעזאָגט, טענהנדיק, אַז זיי זיינען

אומפעיק פאַר דעם אַמט. זיי האָבן געראַטן טוואַרדאָנען ער זאָל באַפרייען אנדערמאַנען, ווייל אָן אים וועט קיינמאָל ניט זיין קיין אָרדנונג אין געטאָ.

מיט דער דאָזיקער פּאָליטיק האָט טאַקע אָנגעפירט ד״ר אנדערמאַן אַליין פון דער טורמע. ער האָט געוואוסט גענוי, וואָס עס טוט זיך אין געטאָ און פון דאָרט האָט ער באַפוילן וואָס מען זאָל טאָן. דערפאַר איז געווען דער באַשלוס, אַז קיינער זאָל ניט אָננעמען דעם אַמט פון פּרעזידענט. פּאַשעק ראַפּאָפּאָרט, וועלכער איז געווען צווישן די אַרעסטירטע, האָט אויך געוואוסט וואָס עס קומט פאָר.

אַ פּאָר טעג נאָך ד״ר אנדערמאַנס אַרעסט, איז אין געטאָ די טעמע פון טאָג געוואָרן פּאַשעק. האָט מען דאָך יעדן טאָג געזען זיין פרוי אַרויסגיין פון געטאָ אין דער ריכטונג פון טוואַרדאָנס אַמט. ד״ר אנדערמאַן האָט אַפילו דירעקט געפרעגט פּאַשעקן, צי זיין פרויס באַזוכן ביי טוואַרדאָנען האָבן ניט אַמאָל אַ שייכות מיט זיין, פּאַשעקס באַשטימט ווערן, ווי דער פאָרזיצער. פּאַשעק האָט געלייקנט.

פינף טעג שפּעטער האָבן די דייטשן פּאַשעקן באַפרייט און אים באַ־שטימט ווי דעם „אָבערמאַן". דאָס איז, פאַרשטענדלעך, געווען אַ טויטקלאַפּ פאַר ד״ר אנדערמאַנען און די רעשט אַרעסטירטע. „ויקם מלך חדש"... פּאַשעק האָט פאַרנומען אנדערמאַנס אָרט. ער האָט זיך באַלד צוגעקליבן פּאַסיקע מענטשן און אָנגעהויבן צו פירן די „מלוכה". ער האָט אין ראַט אַריינגענומען:

הענריק מאָנד (דוד גערסטעלס שוואָגער פון קראָקע) — ער איז געוואָרן אַרבעטס־דירעקטאָר; דוד גערסטעל (פּאַשעקס אָנקל) — פּראָוויאַנט און פאָלקס־קיך לייטער; מיכל פיינגאָלד (אייזיק לאמפּעלס איידעם), ישעיה־דוד לישע (מיין שוואָגער) און שמחה רובין (יואלס זון), ביידע פון פריערדיקן יודענ־ראַט; אהרן ישעיה שטרייטער (משהלע קאָרנבלוטס זון), און יחזקאל גאָלד־קלאַנג (שמעלקעס זון).

פּאַשעק האָט וואָס אַן אמת אינטערווענירט מען זאָל די אַרעסטירטע באַפרייען און טוואַרדאָן האָט אים דאָס צוגעזאָגט, אָבער ער האָט דאָס וואָרט ניט געהאַלטן.

דאָס לעבן אין געטאָ האָט זיך ביסלעכווייז איינגעשטעלט אונטער דער נייער ממשלה. מען האָט זיך אָנגעהויבן צוגעוואוינען צו די נייע גזירות און באַשרענקונגען. די יידן, וואָס מען האָט דעם 12־טן יוני „אויסגעזידלט" קיין ריישע, זיינען איינציקווייז צוריקגעקומען אין קאָלבושאָווער געטאָ, אָבער דערפאַר האָט מען געמוזט באַצאָלן דעם יודענראַט אַ סך געלט.

דורך דער גאַנצער צייט וואָס די יידן זיינען געזעסן אין תפיסה, האָבן

די משפחות זייערע געפרואווט פאַרשיידענע וועגן זיי צו באַפרייען. קיינער האָט זיך ניט געפילט שולדיק, האָט מען דעם ענין ניט גענומען צו ערנסט.

יעדן פאַרנאַכט איז זיך אַ האַלבער געטאָ צוזאַמענגעקומען פאַר די פענצטער פון דעם געפענגעניש, וואָס האָט זיך געפונען אין די קעלערן פון דער גמינע פון וואַנען די פענצטער זיינען אַרויס צום פלאַץ ביי דער טאַרגאָ־וויצע. דאָרט האָבן די פאַרזאַמלטע געפירט שמועסן מיט די אַרעסטירטע, וואָס האָבן אַרויסגעקוקט דורך די פענצטער. מען האָט זיך געוויצלט און איידל אָנגעוואונקען ווער ס׳דאַרף געבן מער געלט, כדי צו באַפרייען די אַרעסטירטע. יעדער האָט געטענהט, אַז ער פאַרמאָגט גאָרניט.

נאָך דריי וואָכן זיצן האָט דער בירגערמייסטער יאַנושעווסקי גערופן צו זיך ד״ר אנדערמאַנען און אים דערציילט, אַז ער האָט געזען די באַשולדי־קונגס־אַקטן ביי טוואַרדאָנען און אַז זיי ווערן באַשולדיקט, אַז זיי געהערן צו דער קאָמוניסטישער פאַרטיי. אין יענער צייט — אין אָנפאַנג פון דער רוסיש־דייטשער מלחמה — איז דאָס געווען די סאַמע געפערלעכסטע באַשולדיקונג. די מענטשן, וואָס האָבן פריער קיין געלט ניט געוואָלט געבן, האָבן שוין איצט געפונען מיטלען און געוואָלט געבן, אָבער עס איז שוין, אַפנים, געווען צו שפּעט. דעם צווייטן טאָג האָט מען די אַרעסטירטע אַוועקגעפירט.

אין דער קאָלבושאָווער דייטשער פּאָליציי איז געווען אַ „מייסטער" (אַ מין קאָמענדאַנט), וועלכער האָט געהייסן שמוקער, אַ גרויסער יידן־פרעסער. ווען ער איז אַרויס אין גאַס (געווען איז ער אַ הויכער, אַ דיקער און קענטיק זייער אַ שטאַרקער דייטש, באַגלייט שטענדיק פון צוויי גרויסע הינט), האָט יעדן אַרומגענומען אַן אימה און מען האָט זיך פאַר אים אויסבאַהאַלטן וואו נאָר מעגלעך.

שמוקערס גרעסטער פאַרגעניגן איז געווען, אין מיטן דער נאַכט אויפ־צואוועקן אַ ייד, אַריינגיין אין זיין שטוב, אים מערדערלעך שלאָגן און דאַן אַלץ וואָס איז געווען ווערטפול צונעמען. איינמאָל האָט זיך שמוקערן פאַר־גלוסט צו באַזוכן מיין ברודער לייבוש צוויי אַזייגער ביינאַכט, אין זיין דירה אין מתתיהו האָפערטס הויז. שמוקער האָט אַ נעם געטאָן אַ שטיק האָלץ פון דעם געהילץ וואָס ער האָט געפונען אין האָפערטס הויף און מיט רציחה געשלאָגן לייבושן אָן אויפהער; ביז ער איז געפאַלן ווי אַ טויטער. שמוקער האָט ניט אויפגעהערט צו שלאָגן ביז ער איז מיד געוואָרן פון אויפהייבן דעם שווערן שטיק האָלץ. דאַן האָט ער אויף לייבושן געגאָסן קאַלט וואַסער און אים אָפּגעמינטערט. שמוקער האָט פאַרלאַנגט פון לייבושן באָנען־קאַפע, וואָס ער האָט תיכף געקראָגן, און אַ צופרידענער אַוועקגעטראָגן. אין אַ פּאָר טעג

אַרום איז שמוקער צוריקגעקומען צו לייבושן און ווען ער האָט געזען אַז לייבוש לעבט און גייט אַרום, האָט ער אים געקלאַפּט אין דער פּלייצע און געזאָגט, אַז ער געפעלט אים: ערשטנס ווייל ער האָט פּאַרטראָגן אַזעלכע קלעפּ און איז בכוח צו שטיין אויף זיינע אייגענע פיס; און אויך דערפּאַר וואָס לייבוש האָט ניט־טראַכטנדיק אַוועקגעגעבן די עטלעכע קילאָ באַנען־קאַפּע וואָס ער האָט פּאַרמאָגט. פון הייַנט אָן — האָט שמוקער אים דערקלערט — וועט לייבוש אים דאַרפן באַזאָרגן מיט אַלע פּראָדוקטן וואָס זיינען צוליב דער מלחמה שוועך געווען צו קריגן.

אַזוי האָט עס זיך טאַקע געפירט. פון דעם טאָג אָן האָט לייבוש שמו־קערן מיט אַלעם באַזאָרגט. דערפּאַר טאַקע איז געשען, אַז ווען מען האָט לייבושן אַרעסטירט צוזאַמען מיט אַלע יידן, און לייבוש׳ס פרוי, חנטשע, איז אַוועק צו שמוקערן און אים געבעטן ער זאָל זען איר מאַן צו באַפרייַען, האָט ער צוגעזאָגט, אַז ער וועט אַלץ טאָן, וואָס ס׳וועט נאָר מעגלעך זיין.

דריי וואָכן זיינען פאַרבי און לייבוש איז אַלץ ניט באַפרייט געווארן. „דייטש בלייבט דייטש״ — האָבן מיר געטראַכט. דאָס זעלבע האָט געטראַכט בצלאל גרינשטיינס טאָכטער, סימע, וואָס איר מאַן, הערצל לאַנדוי, איז אויך געווען צווישן די אַרעסטירטע. אויך סימע האָט געהאָט אַזאַ צוזאָג פון שמוקערן, וואָרום ביי איר האָט ער ווידער צוגענומען דאָס גאַנצע מעבל וואָס זי האָט מיטגעבראַכט פון דייטשלאַנד וואו זי האָט מיט איר פאַמיליע געווואוינט ביז פאַרן אויסברוך פון דעם קריג.

דעם לעצטן טאָג, איידער מען האָט אַלע אַרעסטירטע אַוועקגעפירט, איז שמוקער אָנגעקומען מיט אַ ליסטע פון דריי יידן, וועלכע ער האָט געהייסן אַהיימגיין. די דריי זיינען געווען: מיין ברודער לייבוש, הערצל לאַנדוי, סימעס מאַן, און משה לאַנדוי, אברהמלע לאַנדויס זון. משה לאַנדוי איז באַפרייט געווארן, ווייל, זעט אויס, אַז שמוקער האָט ניט געוואוסט ווער פון די צוויי לאַנדויס איז סימעס מאַן, האָט ער ביידן באַפרייט.

די פרייד ביי די דריי משפּחות איז געווען אין לשער, אָבער ביי די איבעריקע האָט זיך דער ווייטיק פאַרגרעסערט. די דריי באַפרייטע זיינען אַוועק צו שמוקערן אים דאַנקען און צוזאָגנדיק אים אַלצדינג וואָס ער וועט זיך נאָר אויסבעטן, האָבן זיי אים געבעטן צו באַפרייַען כאָטש ד״ר אנדערמאַנען. זיין ענטפער איז געווען, אַז ער וועט בלויז מסתמא דאַרפן האָבן קאַווע, אָבער מער וועט ער קיינעם ניט באַפרייַען.

טוואַרדאַן האָט דערווייל געגעבן אַ באַפּעל, אַז לייבוש און משה לאַנדוי זאָלן ווערן מיטגלידער אין יודנראַט (זיי האָבן אויך באַלאַנגט צום ערשטן

יודנראַט מיט ד״ר אנדערמאַן). אַווי האָט זיך דער יודנראַט פאַרגרעסערט פון זיבן אויף נײַן מיטגלידער.

די נאַכט, וועו מען האָט די דריי באַפרייט איז אָנגעקומען אַ לאַסט־אויטאָ פון ריישער געסטאַפּאָ אין מען האָט די איבערריקע אַרעסטירטע אַוועק־געפירט. פריי געלאָזט האָט מען נאָר די דריי פרויען, וואָס זיינען געזעסן, און די יידן וואָס זיינען געווען עלטער ווי 60 יאָר, צווישן וועלכע עס זיינען געווען: אשר דערשאָוויטש, משה קורץ, דוד שער און משה פעניקעל. די איבערריקע 16 מענטשן האָט מען אַוועקגעפירט אין ריישער קרימינאַל.

באַלד זיינען די פרויען פון די אַרעסטירטע אַוועק קיין ריישע, כדי דאָרט צו זוכן אַ וועג זיי צו באַפרייען. אין דער זעלבער צייט זיינען אויך אַרעסטירט געוואָרן עטלעכע און צוואַנציק יידן פון בלוזשעוו, וועלכע זיינען געזעסן צוזאַמען מיט די קאַלבושאָווער. די צוויי שטעט האָבן פאַרהאַנדלט מיט די זעלבע מעקלערס, וועלכע האָבן געזאָלט איבערקויפן די געסטאַפּאָ.

אין יענער צייט פלעג איך קומען קיין ריישע יעדע וואָך. די משפחות פון די אַרעסטירטע האָבן מיר יעדעס מאָל מיטגעגעבן פראָוויאַנט, וואָס כ׳האָב פאָר גוט געלט געקענט אַרײַנשמוגלען אין תפיסה. אין ריישע האָבן די קאַלבושאָווער און בלוזשעווער יידן געדונגען אַ שטוב, וואוהין מען האָט גע־ברענגט די אַלע פּעקלעך מיט פּראָוויאַנט. די איבערגעקויפּטע וועכטער פון דער תפיסה פלעגן קומען און נעמען די פּעקלעך אין זיי אַרײַנשמוגלען צו די אַרעסטירטע. פאָר אַן עקסטרא באַלוינונג פלעגן זיי צוריקברענגען בריוו פון די אַרעסטירטע.

יעדן טאָג פלעגן די משפחות פון די אַרעסטאַנטן זיך פאַרזאַמלען אין דעם שטיבל אין ריישע און דאָרט איבערשמועסן וועגן די קאַנטאַקטן, וואָס מען מאַכט צו העלפן באַפרייען זייערע קרובים.

פאַשעק ראַפאַפאָרט האָט כסדר צוגעזאָגט די פאַמיליעס, אַז ער טוט אַלץ וואָס איז מעגלעך צו באַפרייען די יידן און אַז ער האָפט, אַז עס וועט אים געלינגען. באַפרייט איז געוואָרן נאָר איינער — זיין ברודער, יאַנטשע, וועמען ער האָט געמאַכט פאָר וויצע־פּרעזידענט פון יודנראַט. אַווי האָט זיך דער יודנראַט פאַרגרעסערט פון 9 צו 10 מיטגלידער.

אַ געוויסן טאָג, וועו איך בין געווען אין ריישע מיט פּעקלעך שפּייז פאָר די אַרעסטירטע, האָב איך דאָרט געטראָפן לייבוש קאָרענס פרוי און קלאַראַ ניס — ביידע פון בלוזשעוו. איינע האָט געהאָט דעם מאַן אין תפיסה און די צווייטע — איר טאַטן. זיי האָבן מיר דערקלערט, אַז די בלוזשעווער יידן האָבן באַשלאָסן אַליין צו פאַרהאַנדלען מיט די דייטשן וועגן דער באַפריי־

אונג פון זייערע מענער. זייער טענה איז געווען, אַז די קאַלבושאָווער ווייַז ניט אַרויס געגוג נייגעריקייט צו מאַביליזירן געלט־מיטלען.

די אויבן־דערמאָנטע פרויען זיינען געווען פאַראינטערעסירט אין די קאַלבושאָווער אַרעסטאַנטן (לייבוש קאַרען איז געווען פון היידיקאָווקע און ניס איז געווען אַן איידעם פון הערש יוסף וויכסלבוים). אוף זייער עצה, בין איך צוזאַמען מיט זיי געפאָרן קיין בלוזשעוו. בעת אַ פאַרזאַמלונג פון די קרובים פון די אַרעסטירטע יידן, האָבן די בלוזשעווער מיר דערקלערט, אַז זיי האָבן שוין געזאַמלט די סומע פון 50,000 זלאָטעס, כדי איבערצוקויפן די דייטשן און באַפרייַען זייערע קרובים.

אויף מיין פאָרשלאָג האָבן זיי אַינגעשטימט וווייטער צו פירן די בשותפות־דיקע באַמיאונגען מיט די קאַלבושאָווער משפחות, אויב די קאַל־בושאָווער וועלן אויך זען צו האָבן די זעלבע סומע פאַר דער געמיינזאַמער טראַגישער אונטערנעמונג.

צוליב דעם וואָס די געגנט פון בלוזשעוו קיין ריישע און וווייטער קיין קאַלבושאָוו איז געווען באַזעצט מיט דייטשע פּאַטראָלן (אין די דאָרטיקע וועלדער האָבן זיך געפונען דעפאָס מיט כלערליי געווער) איז געווען גע־פערלעך 2 אַזייגער ביינאַכט זיך לאָזן אין וועג אריין. די בלוזשאָווער האָבן מיך אָפּגעראטן פון פאָרן, הגם כ׳האָב געהאַט אַ „פאַסיר שיין״ פאַרן גאַנצן ריישער קרייז. איך האָב, אָבער, קיינעם ניט געהאָרכט, ווייל יעדע מינוט איז געווען אַ שאָד; איך האָב אַראָפּגענומען די „אָפּאסקע״ פון מיין אָרעם, מען זאָל מיינען, אַז איך בין אַ פּאָליאק און געלאָזט זיך אויף אַ וועליסאָפּעד אין וועג אריין.

די רייזע האָט מיר געגומען אַ גאַנצע נאַכט צוליב דער פינצטערניש און דעם רעגן. איך האָב אויסגעמיטן ריישע און בין אַ גאַנצע נאַכט געפאָרן איבער פעלדער. קיין קאַלבושאָוו בין איך אָנגעקומען אַרום זעקס אינדערפרי, נאָס, מיד אָן כוחות. אין געטאָ האָב איך זיך באַלד געוועלדעט צו די קרובים פון די אַרעסטירטע און זיי איבערגעגעבן וועגן דעם באַשלוס פון די בלוזשעווער.

עס האָט זיך אָנגעהויבן אַ דינגעניש ווער עס זאָל וויפל געבן; צי דאַרף מען בכלל געבן און צי בין איך, אַזאַ יונגער יינגל, ראוי צו געניסן פון זייער פאַרטרויען. עס איז גאָרנישט געוואָרן. און ווי איך האָב צוגעזאָגט די בלוזשע־ווער, האָב איך טעלעגראַפירט מיט אַ ספּעציעלן שיפער צו זיי, אַז די קאַלבו־שאָווער וועלן זיך ניט באַטייליקן. אין אַ וואָך שפּעטער האָט מען אַלע בלוזשעווער באַפרייט. די מעשה האָט זיי געקאָסט הונדערט טויזנט זלאָטעס. די

קאַלבושאָוער אינטערנירטע האָט מען, נאָך צווייַ חדשים זיצן אין ריישע, אוועקגעשיקט אין דעם שרעקלעכן לאַגער אין אוישוויץ.

געוואוסט האָט מען, אַז פון אוישוויץ קומט קיינער ניט אַרויס. אָ וואָך שפּעטער האָבן אָנגעהויבן צו קומען טעלעגראַמעס צו די משפּחות מיט טויט־באַריכטן. יענע צייט איז געווען די טראַגישסטע אינעם גאַנצן. די קרובים האָבן דערוואַרט די ערגסטע בשורות. מיט ציטערנדיקע הערצער האָבן זיי נאָכגעקוקט דעם בריווטרעגער, וואָס פלעגט באַזוכן דעם שטח פון גאַנצן, טיילמאָל צוויי־דריי מאָל אַ טאָג, ביז ער האָט געברענגט די שוידערלעכע אָנזאָגן צו אַלע אומגליקלעכע משפּחות.

דער אינהאַלט פון די טעלעגראַמעס איז געווען פאַרשידן. צום ביישפּיל: וועגן יהושע נאָטאָוויטש האָבן זיי געשריבן, אַז ער איז דערשאָסן געוואָרן בשעת ער איז אָנטלאָפן פון טראַנספּאָרט; אָנדערע זיינען אינפאָרמירט געוואָרן, אַז דער אַרעסטירטער איז געשטאָרבן פון אַ האַרץ־אַטאַקע אָדער פון אַ לונגען־פּעלער. וועגן אַלע האָבן שוין געהאַט דערהאַלטן די טעלעגראַמעס איז געקומען די געסטאַפּאָ פון ריישע און גערופן די פרויען פון די קרבנות, וועלכע האָבן זיך געמוזט אונטערשרייבן, אַז זייערע מענער האָבן געליטן אויף די קראַנקייטן, ווי האַרץ, לונגען־פּעלערן שוין פון לאַנגע יאָרן. די געסטאַפּאָ האָט ניט פאַרגעסן צוצושיקן צו די משפּחות שאָכטעלעך מיט אש, פון די אומגעקומענע קרבנות. צו דעם ביסל אש איז געווען צוגעלייגט אַ חשבון וויפל דאָס פאַרברענען האָט געקאָסט און דאָס האָט מען געמוזט באַצאָלן.

אזוי זיינען אומגעקומען די פופצן שענסטע און בעסטע יונגע מענטשן פון אונדזער שטעטל. דאָס איז געווען דער ערשטער מאַסנמאָרד פון די קאַלבושאָווער יידן.

קאַפּיטל עלף

דאָס לעבן אין געטאָ

מיט יעדן טאָג איז דאָס לעבן אין געטאָ געוואָרן אַלץ שווערער. קיין געשעפטן האָט מען ניט געקענט מאַכן, וויייל דאָס אַרויסגיין פון געטאָ איז געווען פאַרבאָטן. פאַר כאַפּן אַ יידן אויף יענער זייט פון געטאָ אָן אַ „פּשע־פּוסטקע", האָבן די דייטשן אויפן אָרט געטויט דעם „פאַרברעכער". דער יידישער איז אפילו ניט אַרעסטירט געוואָרן. דאָס וואָלט געווען צופיל מי. אויפן אָרט דערשאָסן און פטור אָן עסק!

צו קריגן אַ „פּשעפּוסטקע" אין יענער צייט איז געווען זייער שווער.

דאָס האָט נאָר געקענט דערליידיקן פּאשעק ביי טוואַרדאָנען און פּאָר אָזאָ טובֿה האָט מען געמוזט גוט באַצאָלן. דערלויבנישן אַרויסצוגיין פון געטאָ האָבן געהאָט נאָר יודנראט־מיטגלידער און אָ פּאָר יחידים, וואָס האָבן גוט געלעבט מיט פּאשעקן. די דאָזיקע יחידים זיינען געווען די עטלעכע הענדלער, וואָס פלעגן אין געטאָ אַריינשמוגלען לעבנסמיטל, נאָפּט, זייף, האָלץ און אַנדערע פּראָדוקטן, וואָס זיינען נויטיק געווען פּאַרן טאָג־טעגלעכן געברויך. זיי האָבן דאָס פּאַרקויפט מערסטנס פּאָר אויסלענדישע וואַלוטע אָדער אויס־געטוישט פּאָר צירונג. דאָס לעבן פונעם הענדלער איז אויך ניט געווען זיכער. וועג מ׳האָט אָזאָ איינעם געכאָפּט, האָט ער געקראָגן טויט־שטראָף.

וועג ד״ר אנדערמאַן האָט אָרגאַניזירט דעם ערשטן יודנראָט האָט ער מיך אויסגעקליבן אַז איך זאָל פּאָרן קיין ריישע נאָך די פּראָוויאַנטן, וואָס די דייטשן האָבן צוגעטיילט פּאָר דער יידישער באַפעלקערונג. ער האָט מיך אויסגעקליבן דערפּאָר, ווייל פּאָר דער מלחמה האָבן מיר געהאָט אָ הורט־געשעפט פון לעבנסמיטל און קאָלאָניאל־סחורות, און איך פלעג זיין דער איינקויפער. כ׳האָב געקענט אַלע קוועלן פון איינקויף און אויך געווען אויס־געבונדען מיט די פּויערים, וואָס פלעגן דאָס אַלץ אַריבערפירן פון ריישע.

דאָס זעלבע האָב איך אויך געטאָן אין אָנהייב פון צווייטן יודנראט. קיין באַצאָלט האָט מען דערפּאָר ניט געגעבן. דאָך בין איך געווען דערפון זייער צופריידן, ווייל דאָס האָט מיר געגעבן די מעגלעכקייט צו פּאָרן אין פּאָרשידענע שטעט, וואו איך פלעג אינקויפן פּראָדוקטן אויך אויפן שוואַרצן מאַרק. דאָס וויכטיקסטע ארטיקל איז געווען מעל פּאָר די בעקערס, וואָס האָבן זיך אָרגאַניזירט אין אָ קאָאָפּעראַטיוו און אַלע פלעגן האָבן אָ חלק אין באָקן ברויט פּאָר יידן. מעל פלעגט מען נעמען אין ריישע אין ווייניק־בוימ׳ס מיל. דאָרט האָב איך געהאָט אָ באַקאָנטן פּאָליאק, וואָס פלעגט מיר פּאָרקויפן מעל „אויף שוואַרץ״ און איך פלעג דאָס אַריבערפירן צוזאַמען מיטן „כשרן״ מעל. דאָס זעלבע האָב איך געטאָן מיט צוקער, מיט נאָפּט און מאר־מאָלאדע. אויב מען האָט געדאַרפט אויף שנעל צו דערליידיקן עפּעס אין אַן אָפּיציעלן אמט אין ריישע האָט מען מיך געשיקט, ווייל איך האָב געהאָט אָ וועליסאָפּעד און אין צוויי שעה בין איך דאָרט געווען און שנעל צוריקגעקומען.

וועג איך האָב אָזאָ שליחות געדאַרפט אויספילן ביינאַכט, בעת יידן האָבן ניט געטאָרט פּאָרן, האָב איך אַראָפּגענומען דעם אָרעמבאַנד און מיט מיין ניט יידישן פּנים פלעג איך אָנגיין פּאָר אָ פּאָליאק. דאָס האָט מיר געגעבן די מעגלעכקייט מפרנס צו זיין מיין גאַנצע משפּחה, וועלכע איז באַשטאַנען פון טאַטע־מאַמע און פינף שוועסטער, וואָס דריי פון זיי זיינען שוין געווען פּאָר־

הייראַט, מיט זייערע פאַמיליעס. מען פלעגט אויך דאַרפן באַזאָרגן מיט שפּייז־זאַפאַס די ראפאפאָרט משפחה, מיט וועלכער מען האָט געדאַרפט לעבן בשלום.

זייער שנעל האָט זיך דער זאַפאַס פון פּראָוויאַנט, וואָס די יידן האָבן זיך מיטגענומען אין געטאָ אריין, אויסגעשעפט. דער הונגער איז מיט יעדן טאָג געוואקסן. אַזעלכע יידן, וואָס פריער האָבן זיי געשפּילט אַ ראָלע אין שטעטל, האָבן אָנגעהויבן צו גיין איבער די הייזער און געבעטן עפּעס צו עסן. מענטשן זיינען ארומגעגאַנגען און געקליבן שאָלעכץ פון קאַרטאָפל און צוגעגרייט זיך דערפון געקעכץ.

אָט אין דער צייט האָט דער יודנראט איינגעאָרדנט אַ פאָלקסקיך אין דעם שעכטהייזל. דאָס האָט אסך געהאָלפן. יעדער איינער האָט דאָרט געקענט באַקומען אַ ליטער קאַרטאָפל־ אָדער בעבלעך־זופ אויף מיטאָג פאַר אַ זייער נידריקן פרייז. פאַר אַ סך משפחות איז דאָס געווען די איינציקע שפּייז. זיי האָבן דאָס אהיימגעטראָגן און זיך צעטיילט מיט דעם צווישן זיך און געמאַכט דערפון דריי מאָלצייטן. קליינע קינדער האָבן געקראָגן אַ בעסערן שפּייז־גאָב — אַ שוואַרץ שטיקל ברויט מיט אַ גלאָז „מילך" — אַ פליסיקייט, וואָס האָט נאָר אויסגעזען ווי מילך, האָט אָבער אַנטהאַלטן גאַנץ ווייניק פון דעם אָריגינעלן פּראָדוקט.

דאָס עסן האָט מען אָנגעהויבן אויסצוטיילן צוועלף בייטאָג. עלטערע יידן, וואָס זיינען ניט געגאַנגען צו צוואַנגסאַרבעט, האָבן זיך שוין געדרייט ארום עלף, ווען די לאַנגע רייע האָט זיך אָנגעהויבן צו פאַרמירן. יעדער מיט זיין טעפּל אין האַנט. דער אָנפירער פון קיך איז געווען דוד גערסטל, וואָס האָט געהאַט אונטער זיך עטלעכע פרויען, קעכינס און קאַרטאָפל־שיילערינס.

מענטשן האָבן ניט געהאַט וואָס אָנצוטאָן. די מלבושים פון פריער, פון די אַלטע גוטע צייטן, האָט מען שוין לאָנג ביי די פאַרשידענע ארבעטן געהאַט צעריסן. אויך מיט שיך איז געווען זייער שלעכט. שוכוואַרג האָט מען לחלוטין ניט געקאָנט באַקומען. יעדער האָט געטראָגן „דרעוניאקעס" — דאָס זיינען געווען שיך געמאַכט פון שמאַטעס מיט הילצערנע זוילן. הויזן האָט אַ גרויסער טייל פון די געטאָ־יידן געטראָגן געמאַכטע פון זעק.

דער יודנראט איז געוואָרן איינגעאָרדנט אין ווייבערשן גרויסן בית־המדרש. דאָס ווייבערשע בית־המדרש האָט מען איינגעטיילט אין דריי צימערן מיט אַ וואַרטזאַל. פון איין זייט האָט אמטירט הערש געווירץ, דער סעקרעטאַר, און דאָרט האָט זיך אויך געפונען דעם פאַרזיצער׳ס ביורא; פון דער צווייטער זייט — די יידישע פאָליציי. דער יודנראט האָט געהאַט אַן אייגענע תפיסה,

וואָס האָט, פאַרשטייט זיך, געדינט ווי אַ פּלאַץ וואו עס זיינען אַרעסטירט געוואָרן יידן. דאָס געפענגעניש האָט זיך געפונען אין קעלער פון גרויסן בית־המדרש, וואו מען פלעגט פריער האַלטן האָלץ. אין קעלער האָט אַן אַרעסטירטער נישט געקענט שטיין אין זיין גאַנצער לענג, ווייל דער סופיט איז געווען זייער נידריק. די פאַרהאַלטענע אָדער פאַראורטיילטע האָבן דאָרט נאָר געקענט ליגן, אפילו ניט זיצן. איך האָב אויך געהאַט זי „זכיה" צו פאַרברענגען אין דאָזיקן געפענגעניש.

גאַנצע טעג פלעגט מען זען מענטשן פאַרן יודנראט, ס'רוב עלטערע פרויען, ווייל דאָס יונגוואַרג איז געווען ביי דער אַרבעט. אפילו ווען מען האָט ניט געאַרבעט איז געווען געזונטער צו זיין אויסער די אויגן — האָבן זיך די יידן געטראַכט. ס'איז געווען כאַראקטעריסטיש פאַר די באַציונגען אין דעם געטאָ, אַז ווען דער אַרבעטס־דירעקטאָר פון יודנראַט, הענריק מונד, האָט וועמען ניט איז באַמערקט, אַז ער דרייט זיך אַרום ליידיק, האָט יענער געמעגט זיין זיכער, אַז גאָר בקרוב וועט ער קריגן אַ צעטל מיט אַן אויפפאָ־דערונג זיך צו מעלדן צו אים.

אין יודנראט פלעגט מען דערליידיקן ביז גאָר אסך ענינים: מען האָט דאָרט באַקומען לעבנסמיטל־קאַרטן; מ'האָט דאָרט באַצאָלט די שטייערן; פאַר דעם לאָקאל פון יודנראט איז געווען דער זאַמלפּונקט פאַר די צוואַנג־אַרבעטער, וואָס האָבן פון דאָרט אַוועקמאַרשירט ווי די זעלנער מיט בעזימער אָדער רידלעס אויף די אַקסלען, בראש מיט אַ מענטש פון יודנראַט און שפּעטער מיט אַ יידישן פּאָליציאנט אין שפּיץ. דאָרט זיינען די מוטערס געקומען מיט געוויינען, צוריקצוקריגן זייערע קראַנקע קינדער פון דער ארבעט; דאָרט איז מען געקומען מיט געוויינען און געשרייען, אויב מען האָט ביי וועמען רעקוויזירט דאָס בעטגעוואַנט פאַר די דייטשן; ווען מען האָט זיך אין געטאָ געריכט אויף וועלכע ניט איז בשורה רעה — און קיין גוטע בשורות האָט מען דאָך נישט געקאָנט דערוואַרטן — האָט מען אויך דאָרט זיך פאַרזאַמעלט.

אַז פּאשעק ראפּאפּאָרט איז אריין אין געטאָ, מיטן קאַפּעלושל ארויפ־געזעצט אויף איין זייט קאָפּ, בייז, ניט וואַרפנדיק קיין בליק אויף קיינעם — איז וויי און ווינד געווען דעם יידן, וואָס האָט געוואַגט אין אַזאַ מאָמענט אים אָפּצושטעלן און עפּעס פרעגן. טיילמאָל ווידער איז ער אַריינגעקומען אין געטאָ מיט אַ שמייכל אויסגעגאָסן אויף זיינע ליפן, דעמאָלט האָט פּאשעק אויך אויף קיינעם ניט געקוקט, נאָר אָנגעקוואָלן פון זיך אַליין, ווי איינער זאָגט: „אויב ס'וועט זיין גוט, איז דאָס מיין פאַרדינסט. איך היט גוט אָפּ מיינע

שאָף". יעדער האָט אין יענע צייטן געקוקט אויף פּאשעקן ווי אויף אַ הערשער. מען האָט פּאַר אים געפערלעך מורא געהאַט. אויב ס׳איז געשטאַנען אַ רעדל יידן און געשמועסט, און אימעצער האָט אַ זאָג געטאָן: „פּאשעק גייט!", זיינען זיך אַלע צעלאָפן. מען פלעגט פּאַר אים דאָס היטל אַראָפּנעמען.

אין די ערשטע צייטן זייט אַ געטאָ איז עטאבלירט געוואָרן, האָט מען אהין אויך אַריינגעפּאַקט אַלע ישובניקעס. די יידן פון די דערפער האָבן מיט זיך מיטגענומען זשארנעס, פּאַלקאשיקעס — ס׳גאַנצע ביסל אָרעמקייט פון זייערע דאָרפישע ווירטשאַפטן. דאָס האָט פּאַרנומען זייער אסך פּלאַץ. אסך דאָרפס־לייט האָט מען אַיינגעקוואַרטירט אין „שפּאַרעס" הויז. דאָרט איז געווען אַ גרויסער הויף און פיל גרויסע געביידעס, סטאָדאָלעס, וואו ער פלעגט פּאַשען חזירים. דאָרט טאָקע האָט מען איינגעשטעלט די דאָרפישע באלע־באטישקייט.

מיט דעם אַריינברענגען די דאָרפס־יידן איז די ענגשאַפט אין געטאָ פּאַרשאַרפט געוואָרן. טוואַרדאָן האָט דעמאָלט ארויסגעגעבן אַ באַפעל, אַז דער יודנראט זאָל ארויסשיקן עטלעכע צוואַנציק משפּחות קיין סאָקאָלאָוו און גלאָגאָוו. פּאַרשטייט זיך, אַז דער יודנראט האָט אויסגעקליבן די אָרעמסטע פּאַמיליעס. מיט אַזאַ „אויסזידלונג" האָט מען זיך ניט לאַנג צערעמאָניעוועט: מען האָט עס שנעל דורכגעפירט. דער יודנראט האָט צוגעשטעלט אַ צעטל, באַפעלנדיק, אַז די באַטרעפנדיקע משפּחה ווערט ארויסגעשיקט. באַלד איז צוגעפאָרן אַ פויערשע פור צום הויז. די משפּחה האָט באַדאַרפט אויפלאָדענען דאָס ביסל אָרעמקייט און אַוועקפאָרן. דער יודנראט פלעגט יאָ מיטגעבן פינף ברויטן פּאַר אזא משפּחה. אין גלאָגאָוו און סאָקאָלאָוו האָבן די מענטשן געמוזט אינקוואַרטירט ווערן און קריגן אַ דאַך איבערן קאָפּ — דאָס איז דאָך געווען דער באַפעל פון טוואַרדאָנען.

אַזעלכע פּאַמיליעס, וואָס זיינען ארויסגעשיקט געוואָרן, זיינען אין די פּרעמדע שטעטלעך אויסגעגאַנגען פון הונגער. ווי אָרעם זיי זיינען ניט געווען, האָבן זיי אין געטאָ דאָך געהאַט באַקאַנטע און ארום דעם געטאָ האָבן זיי אָפט געהאַט באַקאַנטע פויערים. ביינאַכט פלעגט ווער פון דער משפּחה זיך אַרויסגנבענען און זיך אַוועקלאָזן אין דאָרף אַריין ברענגען אַביסל שפּייז. אין אַ פּרעמדער שטאָט זיינען זיי געבליבן אינגאַנצן הילפלאָז. צווישן די ארויסגעשיקטע האָבן זיך אויך געפונען עטלעכע פּאַרמעגלעכע משפּחות, וואָס האָבן ניט געוואָלט געבן קיין געלט לויטן פּאַרלאַנג פון יודנראט. זיינען זיי דערפּאַר באַשטראָפט געוואָרן מיט פּאַרשיקונג.

אין אַ קאַלטער נאַכט אין דעצעמבער 1941, איז די דייטשע פּאָליציי

פֿלוצים אריין אין געטאָ און אַרויסגעשלעפּט פון די בעטן פּופּציק יידן און ניט־אָנגעבנדיק וועלכע ניט איז סיבות, זיי אַרעסטירט. די דייטשן האָבן זיי געהאַלטן אַ וואָך צייט. פּאַרשטענדלעך, אַז במשך פון דער וואָך האָט מען געזוכט אַ וועג ווי אַזוי די מענטשן צו באַפרייען. דערוואוסט האָט מען זיך, אַז דאָס איז געווען אַ לאָקאל שטיקל ארבעט. דער קאַלבושאָווער פּאָליציי־גארניזאָן האָט דאָס געטאָן אויף זיין אייגענער האַנט. נאָך כלערליי געשפּרעכן און אַ פּאַרטרוילעכן משא־ומתן האָבן מיר זיך דערוואוסט, אַז אויב מען וועט אָוועקלייגן 1,000 זלאָטעס פּאַר יעדן ייד, וועלן זיי געוויגט זיין זיי צו באַפרייען. אין איין טאָג האָט מען צוזאַמענגעשטעלט 50 טויזנט זלאָטעס און די סומע געלט אָוועקגעגעבן צו דעם קאָמענדאַנט פון דער דייטשער פּאָליציי, און זיי האָבן אַלע יידן באַפרייט.

וואָס טיפער איןווינטער איז די צאָל פון אַרבעטער, וואָס דער יודנראט האָט געדאַרפט, געשטיגן אַלץ מער. עס האָבן זיך אָנגעהויבן גרויסע שנייען און וועז די שנייען האָבן זיך אָנגעהויבן צעלאָזן זיינען געוואָרן גרויסע בלאָטעס. מען פלעגט אָנהייבן צוזאַמענצורופן די אַרבעטער אין מיטן דער נאַכט, ווייל זעקס אינדערפרי האָט מען שוין אַרויסמאַרשירט. די מיטגלידער פון יודנראט האָבן זיך פּאַרנומען מיטן צוזאַמענשטעלן די אַרבעטס־קאדרען. יעדער מיטגליד פון יודנראט האָט געהאַט די אויפּזיכט איבער איין גאַס, פון וועלכער ער האָט געדאַרפט מאָביליזירן די פּאַרלאַנגטע צאָל אַרבעטער. אסך מאָל האָט ער געמוזט אַרויסשלעפּן די מענער און די פרויען פון די בעטן.

אינדערפרי, וען ס׳איז נאָך געווען טונקל, פלעגט מען אויסשטעלן די פּאַרזאַמלטע אַרבעטער ביים איינגאַנג צום בית־המדרש. עלטערע יידן, פרויען, מיידלעך און יינגלעך (פון צוועלף יאָר אָן איז שוין אַ קינד געווען מחויב צו גיין אַרבעטן). גאַנץ אָפט זיינען די אַרבעטער געשטאַנען מידע, האַלב־פּאַרשלאָפענע, שטענדיק הונגעריקע.

אין קאַלבושאָוו זיינען ניט געווען געניג אַרבעטס־קרעפטן ווינטער, און דערפאַר האָט מען ניט געקענט פּאַרענדיקן די אַרבעט, איבערהויפּט וועז עס זיינען אויסגעפאַלן די גרויסע שנייען. די דייטשן האָבן ניט געוואָרט ביז דער שנייפאַל וועט זיך ענדיקן און מען זאָל ערשט דעמאָלט אים אָפּרייניקן, זיי האָבן געצוואונגען צו רייניקן די גאַסן בשעת דער שניי איז נאָך געפאַלן. דעריבער האָט מען געמוזט אַרבעטן אין צוויי שיכטן: איין גרופּע פון זעקס אינדערפרי ביז זעקס ביינאַכט און די צווייטע פון זעקס ביינאַכט ביז זעקס אינדערפרי. מיר האָבן געמוזט אַרומרייניקן די וועגן ניט בלויז אין שטאָט, נאָר

אויך די וועגן ביז דזשיקאָוויץ, פּשעדבאָזש, קיפּנע, שוויערטשאָוו און נאָווא־וויעש.

פּאַר די אַרבעטער, וואָס איז אויסגעקומען צו זיין באַשעפּטיקט הינטער דער שטאָט, זיינען געבראַכט געוואָרן גרויסע קעסלען מיט הייסע זופּן פון דער פּאַלקסקיך. די זופּן האָבן ממש געראַטעוועט דאָס לעבן. פיל מאָל האָט מען אויך צעטיילט ביי דער אַרבעט שטיקער ברויט. דאָס ברויט פלעגט נאָך זיין וואַרעם און פריש, כמעט גלייך פון אויוון אַרויס. כאָטש מען האָט זיך צום ברויט צוגעכאַפּט און עס כמעט איינגעשלונגען אויפן ניכטערן מאָגן, האָט עס קיינעם ניט פאַרשאַדט. בכלל זיינען מענטשן זעלטן קראַנק געוואָרן, אפילו יענע וואָס פלעגן פאַר דער קריג ס׳גאַנצע לעבן קרענקען און לעבן אויף ספּעציעלע דיעטעס.

פון אָנהייב, ווען אימעצער האָט באַקומען פון יודנראט אַ צעטל זיך צו שטעלן צו דער אַרבעט און איז גראָד יענעם טאָג געווען ניט געזונט, האָט ער געקאָנט צושטעלן אַ צייגעניש פון אַ דאָקטער און דאָס איז געווען גענוג, אַז ער זאָל באַפרייט ווערן פון דער אַרבעט. ווינטער 1941 האָט דער אַרבעטס־שעף פון יודנראט, הענריק מאַנד, מער ניט געוואָלט אַנערקענען אַזעלכע דאָקטאָר־צייגנישן.

עס זיינען געווען עטלעכע מיטגלידער פון יודנראט, וואָס האָבן זיך ניט אויסגעטויגט אין דער מאביליזאַציע פון אַרבעטער, ווי, למשל, משה לאנדוי און אַנדערע, און זיי האָבן טאָקע ניט צוגעשטעלט די נויטיקע צאָלן. דערפאַר האָבן זיי זיך געריכט, אַז מ׳וועט זיי פאַרשיקן.

זייער אָפט פלעגט טוואַרדאָן אַרייַנקומען אין מיטן דער נאַכט אין געטאָ, געמאַכט אַן אַלארם, צוזאַמענגערופן דעם גאַנצן יודנראט און פאַר־לאַנגט אַז מ׳זאָל אין איין שעה צוזאַמענזעמען הונדערט אַרבעטער. על־פּי־רוב איז דאָס פאַרגעקומען, וועו ס׳זיינען אויסגעפאַלן גאָר גרויסע שנייען. אַזאַ אַלארם האָט געשטעלט אויף די פּיס דעם גאַנצן עולם אין געטאָ און אין גרויס אַיילעניש איז די צאָל אַרבעטער אַרויסגעטריבן געוואָרן צו רייניקן דעם שניי.

איינמאָל, אין אַ קאַלטער ווינטערנאַכט, איז טוואַרדאָן אַרייַנגעקומען אין געטאָ. ער אַליין האָט זיך מיט גרויס רוגזה געזומען צו דער מאָביליזאַציע. ער איז אַריין אין די שטיבער און וועמען ער האָט געטראָפן האָט ער מער־דערלעך געשלאָגן. די נאַכט האָט ער געדאַרפט די אַרבעטער, ווייל בשעת ער איז געפאָרן מיט זיין אויטאָ פון מיידאן, איז דער אויטאָ אַיינגעזונקען אין שניי און ער האָט אים ניט געקענט אַרויסשלעפּן. אַ בייזער און צעטרא־

געגנער איז ער אַריין אין געטאָ און פאַרלאָגט הונדערט מענטשן אָפּצורייניקן דעם וועג ביז זיין הויז אויף דער הערנגאַס אין קאַלבושאָוו. אויך מיך האָט מען אַרויסגעשלעפּט מיט אָט דער גרופּע.

דער אָנפירער פון דער גרופּע איז געווען מיין ברודער לייבוש. וועז מיר זיינען אָנגעקומען צום פּלאַץ אין דיביס, וואו דער אויטאָ איז געבליבן שטעקן, האָט טוואַרדאָן פאַראַרדנט, אַז מיר זאָלן אויפהייבן און אַרויסשלעפּן דעם אויטאָ פון דעם שניי. צווישן די אַרבעטער האָבן זיך געפונען יידן, וואָס האָבן קיין סך אין דער אַרבעט ניט געקאָנט העלפן, האָט לייבוש, וואָס האָט געשמט פאַר אַ גיבור, אויסגעקליבן פיר שטאַרקע מענער, וועלכע האָבן דעם אויטאָ אויפגעהויבן פון פאַרנט און ער אַליין האָט אונטערגעהויבן דעם אונטערשטן טייל. פּלוצים איז טוואַרדאָן צו צו לייבושן אין דעם מאָמענט וועז ער האָט געשלעפּט דעם אויטאָ, און מיט זיין ביקס אים אַ זעץ געטאָן אין קאָפּ מיט אַזאַ אימפעט, אַז די ביקס איז זיך צעפאַלן אין צווייען. שפּעטער האָט טוואַרדאָן צוגעגעבן, אַז לייבושן איז געשען אַ נס, וואָס די ביקס האָט זיך איבערגעבראָכן, וויל וועז ניט וואָלט ער אים דערשאָסן. ער איז אַריין אין אַזאַ רציחה דערפאַר, וויל לייבוש האָט אַזוי האָסטיק אַ הויב געטאָן דעם אויטאָ און טוואַרדאָן האָט זיך געשראָקן אַז ער קען נאָך, חלילה, אָפּברעכן אַ טייל פון דער מאַשין...

קאַפּיטל צוועלף

די אָפּעראַציע

אין נאָוועמבער 1941, וועז כ׳בין איינמאָל צוריקגעקומען פון ריישע, וואו כ׳פלעג פּאָרן אייגקויפן אָדער אַרויסקריגן לעבנס-מיטל אַרטיקלען פאַר דעם געטאָ, האָב איך מיט זיך מיטגעבראַכט „די טשערוואָנקע". אין דעם ריישער געטאָ איז דעמאָלט אויסגעבראָכן אַ געפערלעכע עפּידעמיע מיט אַ גרויסער צאָל קרבנות. די נייעס האָט זיך שנעל צעטראָגן אין קאָלבושאָווער געטאָ אוז מען האָט דאָ זייער מורא באַקומען פאַר אָזאַ מגפה. פאַרשטייט זיך, אַז די דייטשן האָבן זיך דערפון נישט געטאָרט דערוויסן, וויל דאָס האָט געדראָט מיט גענצלעך אָפּשליסן דעם געטאָ אָדער מיט אָפּסמען דעם קראַנקן. מען האָט מיך פאַרמאַכט אין אַ צימער און במשך פון דריי וואָכן איז קיינער צו מיר נישט אַריין, נאָר מיין יינגסטע שוועסטער, רחל, וועלכע איז מיט מיר געווען טאָג און נאַכט. קיין דאָקטער האָט מען ניט געדופן, וויל פאַר דעם פּוילישן דאָקטער אין שטעטל האָט מען זיך נישט געוואָלט

פאַרטרויען. די געפאַר איז אַריבער און אין דער ענגשאַפט פון געטאָ האָט זיך על־פּי־נס קיינער נישט אָנגעשטעקט.

די ערשטע וואָך אין יאַנוואַר 1942, נאָכדעם ווי מען האָט צוגענומען ביי די יידן די פוטערס און טוואַרדאָן האָט געדראָט צו אַרעסטירן 50 יידן פאַר נישט־אויסליפערן די פערסיאַנער מאַנטלען, האָב איך מורא געהאַט צו נעכטיקן אין אונדזער ווינונג, ווייל ס׳רוב אַרעסטן זיינען דורכגעפירט געוואָרן ביינאַכט. פלעג איך מיט מיינע חברים שלאָפן אויפן בוידעם פון זילה וויכסעלבוים. דאָס איז געווען אויסער דעם געטאָ און אין פאַל פון געפאַר האָט מען לייכט געקאָנט אַנטלויפן. איין נאַכט, ס׳איז דאָן געווען זייער קאַלט און איך בין נאָך געווען אָפּגעשוואַכט פון דער „טשערוואָנקע", האָב איך באַקומען אַ „מיטל־אויער־אָנצינדונג".

די יסורים זיינען געווען גרויס. קיין רפואה האָט מען ניט געקאָנט באַקומען. האָט מען מיך אַרויסגעפירט פון געטאָ מיט אַ שליטן קיין ריישע, וואו עס האָט זיך געפונען דער לאַרינגאָלאָג ד״ר העלער (איצט אין ישראל). ער האָט מיך אונטערזוכט און דערקלערט אַז כ׳מוז תיכף אָפּערירט ווערן.

קיין יידיש שפּיטאָל אין ריישע האָט ניט פונקציאָנירט און דער אייניציקער אויסוועג איז געווען אַריבערצופירן מיך קיין קראָקע. אָן אַ ספּעציעלער דערלויבעניש פון דער דייטשער מאַכט האָט מען אָזאַ נסיעה בשום־אופן ניט געקאָנט מאַכן. דערצו האָט מען נאָך געדאַרפט קריגן אַ „פּשעפּוסטקע" צו פאָרן מיט דער באַן. די יסורים זיינען געווען אין לשער. די סכנה — גרויס. לייבוש האָט באַשלאָסן צו פאָרן צוריק קיין קאָלבושאָוו און באַמיען זיך צו קריגן די נויטיקע פּאַפּירן. יעדע מינוט איז געווען טייער. ער האָט באַקומען פון משה פאפּער (היינט אין ניו־יאָרק) אַ שליטן און פייל פון בויגן אָנגעקומען אהיים. הערש געווירץ, סעקרעטאַר פון יודנראט, האָט אים באַזאָרגט מיט אַ פּאַלשן פּאסירשיין, מיט אַלע נויטיקע חתימות און סטעמפּלען און באַגלייט פון מיינע צוויי שוועסטערס, רחל און געלע, צוריקגעקומען קיין ריישע.

די רייזע אין דער באַן איז געווען שוידערלעך. אויגן פול מיט האַס האָבן אונדז אַלעמען דורכגעשפּיזט. די פאָליאקן, פּויערים מיט כלערליי פּראָוויאַנטן זיינען געפאָרן צו פאַרקויפן זייערע סחורות אין קראָקע, האָבן אונדז דערבליקט און אָנגעהויבן רעדן קעגן יידן. איין פּאַסאַזשיר, אַ יונגער פאָליאק, וואָס האָט זיך איצט אומגעקערט פון אורלויב קיין דייטשלאַנד, האָט געשאָטן אַנטיסעמיטישן פּעך און שוועבל. ס׳האָבן ניט געהאָלפן אַלע בקשות און ער האָט אויף איינער פון די סטאַנציעס אַרויפגערופן דייטשע פאָליציסטן.

מיר האָבן זיי געוויזן אונדזערע דערלויבענישן און בשעת מעשה געציטערט פֿאַר מורא טאָמער וועלן זיי דערקענען די געפעלשטע דאָקומענטן. די דייטשן האָבן געלויבט דעם פֿאָטריאָטיזם פון דעם פּוילישן יונגן העלד, אונדז צוריקגעגעבן דעם פּאסירשיין און געלאָזט אונדז אין וואַגאָן.

ערשט איצט האָט זיך אָנגעהויבן אַ גיהנום. דער גאַנצער עולם אין קופּע האָט געליאַרעמט, אַז מיר זאָלן פֿאַרלאָזן דעם וואַגאָן. דערווייל איז אַרויף אויף אַ סטאַנציע אונדזער קאָלבושאָווער לאַנדסמאַן, אַליין אַ דאָמביצער און אַן איידעם פון איזראעלאָוויטשן, וואָס האָט פֿאַרמאָגט אַ פּאסירשיין פון טוואַרדאָגען און דאָס האָט אים דערמעגלעכט פריי זיך צו באַוועגן איבער די באָגען און ברענגען קיין קאָלבושאָוו פּראָדוקטן און אָנדערע זאַכן פֿאַר די דייטשן. וועגן דער רעוואָלט פון די פֿאַסאָזשירן איז געווארן גרויס און מען האָט אונדז אַלעמען פֿרובירט אַרויסצושטויסן פון דער לויפּנדיקער באָן, האָבן מיר זיך קוים אויסגעבעטן צו קאָגאַן אַראָפּגיין אין טאַרנע.

מיט דער הילף פון באַקאַנטע אין טארנע האָב איך זיך אַריינבאַקומען אין אַרטיקן יידישן שפּיטאָל. אַרדינירט דאָרט האָט אַ געניטער דאָקטאָר, אַן אויערן און האַלדז ספּעציאַליסט פון לאָדזש, וואָס איז געווען באַקאַנט פון זיינע גאָלדענע הענט, ד״ר ראַבינאָוויטש. מיר האָבן אויפן אויסדריקלעכן פאַרלאַנג פון דער שפּיטאָל־פאַרוואַלטונג, געמוזט ברענגען פון אונדזער טארנער פריינדס הויז אייגענע פערזענלעכע וועש און בעטגעוואַנד, ווייל ס׳האָט אין טארנע געבושעוועט דעמאָלט דער טיפוס, און די אָפּעראַציע איז דורכגעפירט געוואָרן. ניט די אַרומיקע און ניט דער דאָקטאָר האָבן געגלויבט, אַז איך וועל נאָך אויפשטיין.

אין קאָלבושאָוו האָט מען שטילערהייט זיך געשושקעט, אַז כ׳בין ניט מער צווישן די לעבעדיקע. מיין טאַטע האָט שבת געלאָזט מאַכן ביים דאַוונען אַ מי־שברך פאַר זיין זון דעם חולה און אַלע האָבן געשאָקלט מיטן קאָפּ, אַז ס׳איז אַ מי־שברך פאַר אַ טויטן...

ערשט אין אפריל בין איך מיט אַ פאַרבאַנדאַזשירטן קאָפּ צוריקגעקומען אין געטאָ אין קאָלבושאָוו.

קאַפּיטל דרייצן

רעקוויזיציע פון פוטערוואַרג

ווינטער 1941, האָבן זיך דערטראָגן קיין קאָלבושאָוו די ערשטע ידיעות וועגן די אַזוי גערופענע „פּאַרניכטונגס־בריגאַדעס״. מען האָט גוט געוואוסט וועגן זייער צוזאַמענשטעל און וועגן זייערע פונקציעס.

עס זיינען אויך דערגאַנגען קלאַנגען וועגן די טרויעריק־באַרימטע „ספּעציעלע אייזנאצן" אָדער „אייזנצאַץ־גרופּן", ווי מען האָט זיי געהרופן. אין די דאָזיקע מענטשנפרעסערישע „עס־עס ספּעציעלע אָפּטיילונגען" פון ביידע מינים, האָבן אנטיילגענומען באַרימטע קרימינעלע פאַרברעכער, דייטשן פון אַלע טיילן דייטשלאַנד, פּאָליאקן, באַזונדערס פון שלעזיען און פּויזנער געגנטן און אוקראַינער, וואָס האָבן געקענט רעדן פּויליש.

אין געטאָ האָט מען אויך געוואוסט צו דערציילן וועגן די מערדערישע דייטשע מחבלים, וואָס האָבן זיך געהרופן מיטן נאָמען „זאָנדער דינסט", וואָס איז באַשטאַנען פון פאָלקסדייטשן און אוקראַינער אַליין. מען האָט זיך געשושקעט פון מויל אין אויער, אַז די אַלע מערדער־גרופּן נעמען אנטייל ביי די אַלערליי אויסזידלונגען און ליקווידאציעס פון פאַרשידענע געטאָס, אַחוץ זיערע אויפגאַבעס צו פאַרניכטן, פאַרשיקן, שיסן, הרגענען, מאָרדן יידן — אָן אַ פאַרווען און אָן אַ פאַרוואָס, ווי עס לאָזט זיך.

דעם ערשטן שבת נאָך ניי־יאָר 1941, אין די פרימאָרגן־שעהן, האָט די דייטשע פאָליציי אַרומגערינגלט דעם שטח פון געטאָ. קיינער האָט נישט געוואוסט, וואָס יענע זיינען אויסן. באַלד האָט זיך פונאַנדערגעטראָגן אַ קלאַנג, אַז די מערדער האָבן בדעה אינצוקאַסירן אַ בלוט־שטייער פון געטאָ און וועלן זוכן אויסצושיסן אַ קאָנטיגענט פון 20 אָדער 40 יידן. אַרום 10 אינדערפרי איז דער קאָמענדאַנט פון דער דייטשער פּאָליציי אַריינגעקומען אין געטאָ און פאַראַרדנט, אַז אַלע יידן מוזן אָפּגעבן זייערע פּוטערס, און אויב מען וועט ביי וועמען געפינען — האָט ער געוואָרנט — דאָס קלענסטע שטיקל פּוטער, אָדער פעל, וועט ער באַלד דערשאָסן ווערן.

ווי שלעכט די גזרה איז געווען האָט מען גרינגער אָפּגעאָטעמט. סוף־כל־סוף איז דאָס נאָר פּוטערוואָרג וואָס זיי ווילן פון אונדז און זיי שענקען אונדז די לעבנס...

די יידן האָבן אָנגעהויבן טראָגן אַלטע פעלצן, טולופן, אויסגעקראָכענע קעלנער און פּויערישע שעפּסן־קאָזשוכן, דאָמען פּוטערמאַנטלען, שטריימלעך, וואָס זיי האָבן אין משך פון די מלחמה־יאָרן מער נישט געטראָגן און אויסבאַהאַלטן אויף בעסרע צייטן, לכשירחיב...

דער זאַמל־פּלאַץ פאָר דעם פּוטערוואָרג איז געווען אין יודנראט. די דייטשע פאָליציי האָט די הויפּנס פעלצן איבערגענומען; זיי האָבן די פּוטערס סאָרטירט און צומאָרגנס האָבן צוויי פּולע פורן אַוועקגעפירט דאָס אַלץ קיין ריישע. געווען אסך צווישן די מענטשן אין געטאָ, וואָס האָבן די דייטשן זייערע פּוטערס נישט געוואָלט איבערגעבן. זיי האָבן אָבער מורא געהאַט דאָס צו

האַלטן ביי זיך און דערפאַר האָבן זיי געוואָלט עס פאַרקויפן צו די שטאָטישע גויים. די פאַליאקן זיינען נישט געווען להוט צו באַצאָלן אַ פרייז פאַר די פעלצן. זיי האָבן געוואוסט, אַז די יידן וועלן עס מוזן איבערלאָזן און זיי וועלן עס ירשענען אומזיסט. אונדזערע נעכטיקע שכנים און כלומרשטע גוטע פריינט האָבן נאָך געהאַט טענות צו די געטאָ־יידן, אַז זיי גיבן עס ניט אַוועק בחינם זייערע פוטערוואַרג צו זיי און גיבן עס אַוועק צו די דייטשן... מען האָט געטאָן אַ טובה די פאַרשפאַרטע אין געטאָ, וועו זיי האָבן זיי פאַרגעשלאָגן גראָשנס פאַר די טייערע לוקסוס מאַנטלען.

אין ריישע זיינען צונויפגעזאַמלט געוואָרן אַלע יידישע פעלצן פון אַלע פראָווינצער שטעטלעך און פון דאָרט אַוועקטראַנספאָרטירט געוואָרן אין דייטשן פאָטערלאַנד, כדי דאָרט זאָל עס צוגעגרייט ווערן פאַר די פרירנדיקע דייטשע מיליטער־אָפטיילונגען וואָס האָבן געדאַרפט אין די ווינטערדיקע פרעסט קעמפן אויפן ריסישן פראָנט.

עטלעכע טעג נאָך דער פוטערוואָרג־אַקציע האָט טוואַרדאָן דערקלערט, אַז ער וועט אויסשיסן 50 יידן, וויל די פאַליאקן האָבן אים צוגעטראָגן אַז די קאַלבושאָווער יידן האָבן איבער 50 קאַראַקולענע מאַנטלען און מען האָט אפילו קיין איין מאַנטל פרייוויליק נישט איבערגעגעבן. פאַר יעדן ניט־אָפגעגעבענעם מאַנטל וועט ער דערשיסן אַ יייד. כדי אים ווייכער צו מאַכן, האָט פאשעק צוגעזאָגט טוואַרדאָנען, אַז מען וועט קויפן פאַר זיין ווייב צוויי פוטער־מאַנטלען. דערהערנדיק אַזאַ מעשה, האָט טוואַרדאָן מסכים געווען און מער האָט מען פון אים פריערדיקע רייד ניט געהערט. די פרוי פון הענריק מאַנד איז געפאָרן קיין טאַרנע און געקויפט 2 נייע פוטער־מאַנטלען.

קאַפּיטל פערצן

טיפן אין געטאָ

ביי דער געלעגנהייט איז כדאי צו דערמאָנען עטלעכע טיפן פון געטאָ.

פאַר דער מלחמה האָבן זיך זייער ווייניק יידן אין קאַלבושאָוו אינטערעסירט מיט „יאָקאָ־לייבן". זעלטן וואָר האָט געוואוסט זיין אמת׳דיקן נאָמען. מען האָט אים געקאָנט ווי „יאָקאָ לייב".

יאָקאָ לייב איז געווען אינער פון די פינף יידן, סטאַבילע אַרבעטער ביי דער דייטשער פאַליציי. די דאָזיקע פינף פלעגן באַקומען אַ מאָנאַטלעכן געהאַלט פון דעם יודנראט. יעדער פון די פינף האָט געהאַט אַ באַזונדערע

פונקציע, ווי למשל, אַיינצוקויפן לעבנסמיטל פאַר דער פאַליציי, פוצן די שטיוול, אַרבעטן אין קיך.

יאָקאָ לייב האָט פיל מאָל אַ טובה געטאָן. איינמאָל האָט די פאַליציי געכאַפט אשר דערשאָוויץ, חנא־לוי בליצער און הערש קליימאַן, דריי שיינע בעלי־בתים פון שטאָט. מען האָט זיי געברענגט צו דער פאַליציי־סטאַנציע און געהייסן פוצן און רייניקן די טואַלעטן. קיין מכשירים האָט מען זיי נישט געגעבן, האָבן זיי געמוזט טאָן די אַרבעט מיט די הענט. יאָקאָ לייבן האָבן די דייטשן באַשטימט ווי דעם אויפזעער איבער זיי. זיי האָבן חושד געווען, אַז יאָקאָ־לייב וועט זיך דאָ געפינען אַ געלעגנהייט נוקם צו זיין אין די יידן, וואָס האָבן אים קיינמאָל ניט געהאָלפן אין זיין אַרעמקייט און וועט זיי, די אַמאָליקע גבירים, אָנטאָן צרות... אָבער אַזוי ווי די דייטשן זיינען נאָר אַוועק, האָט יאָקאָ לייב צו זיי זיך אָפגערופן: „איר גייט אהיים; איך וועל שוין פאַר אייך די מיאוסע אַרבעט טאָן; דאָס איז נישט פאַר אייך, איר זענט דערצו נישט געווואוינט“...

יאָקע־לייב איז געווען אַ טראגיש־קאָמישע געשטאַלט אין געטאָ. די דייטשן האָבן אים אָנגעטאָן אַ הויך פוטערן היטל מיט אַ צלם אין פראָנט, גערופן אים „בישאָף“ און חוזק געמאַכט פון אים. ער האָט געדינט פאַר די דייטשן ווי אַן אָביעקט פאַר זייערע פאָטאָגראַפישע אָפּאַרטן און נאָכגעקומען אַלע קאָפּריזן פון די דייטשן, וואָס האָבן אים פאַרגעשלאָגן צו לאַכן, צו ווייגען, אויסצוקרימען ס׳פנים מיט אַ גרימאסע. ער האָט זיי פאָזירט לויט זייער וואונטש, אַבי זיי לאָזן אים לעבן. ווי אַלע קאַלבושאָווער יידן, איז אויך יאָקע־לייב געבראַכט געוואָרן קיין בעלזשעץ, וואו ער האָט געטיילט זייער גורל.

נאָך אַ טיפּ אין געטאָ איז געווען דער משוגענער מאיר. ווייל ער איז נישט געווען נאָרמאַל, האָט ער זיך נישט אָפּגעשטעלט צו גיין אין ערטער וואו עס האָט געדראָט די גרעסטע סכנה. ער פלעגט זיך אַרומדרייען צווישן די דייטשן, אויך צווישן די פאַליציאַנטן. ער פלעגט זיי אַריינברענגען אין אַ גוטער שטימונג, אויסזינגענדיק פאַר זיי פאַרשידענע קופלעטן אין פויליש, וואָס ער אַליין האָט זיי קאָמפּאָנירט. אין אַזעלכע לידלעך האָט ער חוזק געמאַכט פון די פאַרמלחמה׳דיקע פוילישע הערשער, וואָס האָבן שנעל פאַרלאָזט די „אָיטשיזנע“ און איבערגעלאָזט אַלץ אויף הפקר.

דער משוגענער מאיר פלעגט זיך אַוועקשטעלן אין מיטן מאַרק, בעת די דייטשן האָבן געשפּילט פוטבאָל. מאיר האָט נישט געוואוסט ווי אַזוי מען שפּילט. האָט ער אַרויסגערופן מיט זיינע אויסטערלישע באַוועגונגען געלעכטער ביי די דייטשן. ער האָט, זעט אויס, בכוונה זיך נאָריש געמאַכט און

באַהאַנדלט דעם באָל נישט לויט די געזעצן פון שפּיל און פאַר יעדער אויס־ טערלישקייט אַזאַ, פלעגט ער פון די דייטשן באַקומען אַ פּרעמיע אין דער פאָרם פון אַ שטיק ברויט אָדער אַן אַנדער מאכל.

איינמאָל האָט מאיר זיך אַוועקגעשטעלט נעבן אַ דייטש, וואָס איז ערשט אָנגעקומען אין שטאָט אַריין און האָט זיך מיט זיינע פריינט אין מיטן מאַרק אַוועקגעשטעלט און געגעסן פון אַ קעסל זיין מאָלצייט. מאיר האָט ווי זיין שטייגער איז געווען, אָנגעהויבן צו זינגען זיינע לידלעך און לאַכן אים אין די אויגן און שפּעטער גענומען פאָדערן פון אים אַ קעסעלע זופ. דער דייטש האָט נישט פאַרשטאַנען וואָס דאָ גייט אַן און האָט אַרויסגעשלעפּט דעם רעוואָלווער פון טאָש און באַפּוילן אים אָפּצוטרעטן פון אים. מאיר האָט ניט אָפּגעטראָטן, נאָר געמאַכט כלערליי העוויותן און ווידעראַמאָל געזונגען זינגען די באַקאַנטע לידלעך. דער דייטש האָט אַוועקגעלייגט דעם שפּייער און אַוועקגעגעבן ס׳ביסל געקעכץ מאירן.

שפּעטער האָט מאיר אויף דעם גאַנצן קול אָנגעהויבן זיין רעפּערטואר און אַריינגענומען צוו. אָנד. אַן אל־מלא־רחמים פאַר היטלערן. דער דייטש האָט לסוף מאירן געהייסן מיט אים גיין און זיי זיינען אַריין אין דער דירה, וואו עס האָט געוואוינט די אלמנה פון אדוואָקאַט ראַבינאָוויטש. אויפן באַפּעל פון דייטש האָט זיך מאיר אויסגעפּוצט אין איר מאנס שענסטן אָנצוג, אָנגעטאָן אַ פּריש העמד, אַ גוטע פּאָר שיך און אַ שטרויענעם קאַפּעליוש אויפן קאָפּ. דאָס איז געווען דאָס ערשטע מאָל, ווען מאיר האָט געטראָגן אין זיין לעבן אַ לייטישן מלבוש. האָט ער זיך אַרומגעדרייט שפּעטער איבער די גאַסן פון געטאָ ממש ווי אַ חתן־בחור.

מאיר איז אויסגעגאַנגען פון הונגער. צוויי וואָכן נאָך זיין טויט, האָט מען זיין קערפּער געפונען אויפן בוידעם פון באָד, וואו ער פלעגט שלאָפן.

אַזוי ווי כ׳האָב פריער דערמאָנט אדוואָקאט ראָבינאָוויטש, לאָמיר אויך דערציילן וועגן אים:

ד״ר ווילהעלם ראבינאָוויטש איז געווען אַן אַסימילירטער ייד. ער האָט נישט געהאַט קיין שום שייכות מיט דעם אָרטיקן יידישן לעבן. אפילו יום־ כּפּור איז ער נישט געגאַנגען אין שול. זיינע צוויי זין האָט ער קיין יידישע דערציאונג נישט געגעבן. געווען איז ער אַ קליינער, מיט אַ פּאַרהויקערטער פּלייצע. ער האָט פּאַרמאָגט אַ הייזעריקע שטים און געווען איז ער אַ גרויסער ציניקער. מען פלעגט דערציילן וועגן אים אסך מעשיות. איינע וויל איך דאָ איבערגעבן.

קיין קאָלבושאָוו איז געקומען אַ יונגער דאָקטאָר מאַרינסטראָוס, וואָס האָט אין תחילת נישט געהאַט קיין צו גרויסע פּראַקטיק און דעריבער איז מיט פּרנסה נישט געווען צו פויגלדיק. האָט זיך געמאַכט, אַז דער פּאָסטן פון שטאָטישן „פיזיק" איז פריי געוואָרן. אָט דעם פּאָסטן האָט מען אָנגעבאָטן דעם יונגן נייַ־געקומענעם דאָקטאָר, בתנאי ער זאָל זיך שמדן. דער יונגער דאָקטאָר איז געקומען זיך באַראַטן מיט ד״ר ראַבינאָוויטש, מיט וועלכן ער איז געווען באַפריינדעט. הערנדיק דאָס וואָרט „שמד", האָט ראַבינאָוויטש אויפגעציטערט און ממש אויסגעשריגן, אַז ער זאָל נישט דערוועגן צו טאָן אַזאַ נאָרישקייט. דער דאָקטאָר האָט אים געפּאָלגט און נישט איבערגעדרייט ס׳רענדל. אין שפּעטערדיקע יאָרן, ווען עס איז אים גוט געגאַנגען, האָט ער, נישט איין מאָל, דערמאָנט מיט דאַנקבאַרקייט, אַז ער האָט צו פּאַרדאַנקען ד״ר ראַבינאָוויטשן, וואָס ער איז געבליבן אַ ייד.

דעם טאָג, וואָס די מלחמה איז אויסגעבראָכן, איז ד״ר ראַבינאָוויטש געזעסן ביים ראַדיאָ און צוגעהערט זיך צו די נייַעס. אַזוי ווי ער האָט געהערט, אַז דייטשלאַנד האָט דערקלערט קריג און די דייטשע חיילות זיינען אַריבער די פּוילישע גרענעץ, האָט ער באַקומען אַ האַרץ־אטאַק און אויפן אָרט געשטאָרבן. מען האָט אים קובר געווען אויף דעם קאָלבושאָווער בית־עולם און געבראַכט אים צו קבר ישראל. די ערשטע צייַט פון דער מלחמה פלעגט זיין אלמנה יעדן טאָג גיין צום קבר און אָוועקגעלייגט דאָרט אַ בלום. אין 1940 איז זי אָוועק קיין קראָקע צו אירע צווייַ זין.

נישט־זעלטן האָבן קאָלבושאָווער יידן אין געטאָ מקנא געווען, אַז אָט דער פרייער ראַבינאָוויטש האָט זוכה געווען קומען צו קבר ישראל, צו וואָס מיליאָנען אָפּגעהיטענע און גאָטספּאָרכטיקע יידן האָבן נישט זוכה געווען. אפשר אין זכות פון יענער מעשה מיטן דאָקטאָר?... האָבן יידן פרום געהויבן מיט די פּלייצעס...

איינער פון די שטענדיקע פּאָליציי־אַרבעטער איז געווען קלמן קערענ־וויי, איינער פון מיינע נאָענטע חברים. געשטאָמט האָט ער פון קיפּנע, אַ דאָרף צווישן קאָלבושאָוו און גלאָגעוו. זיין פּאָטער איז געווען אַ דאָרפס־גייער — ער פלעגט אויפקויפן אַן עוף, אַ קעלבל, אַ פערטל תבואה, פעלעכלעך פון קיניקלעך אד״גל. פון די אַלע מסחרים האָט ער נישט געקענט דערנערן זיין פאַמיליע, וואָס איז באַשטאַנען פון זיין ווייב מיט צען קינדער. דער בכור אין דער משפּחה איז געווען קלמן. כדי פּטור צו ווערן פון איין עסער, האָט מען אים, אַ צוועלף־יעריקן ייִנגל, געשיקט אין אַ ישיבה קיין קראָקע. קלמן האָט זיך אויסגעצייכנט מיט זיין גרויסער לומדות און ער איז אַריין

אין דער לובלינער ישיבה. אין לובלין האָט קלמן אַרויסגעוויזן אַ גוואַלדיקן אינטערעס צו וועלטלעכע לימודים און געוואָלט באַזונדערס דערלערנען די ענגלישע שפּראַך. גאַנצע נעכט פלעגט ער שטודירן ענגליש, ביז מ׳האָט אים געכאַפּט און באַזייטיקט פון דער ישיבה. ער איז צוריק קיין קראָקע, וואו ער האָט זיך מפרנס געווען פון געבן לעקציעס אין ענגליש. ער האָט אויך געלערנט אין ישיבות און אַזוי ארום זיך פאַרזיכערט מיט „טעג״ און מיט אַ פּלאַץ צום שלאָפן. אַזוי ווי די מלחמה איז אויסגעבראָכן, איז ער צוריק־געקומען קיין קיפּנע. אָבער עס האָט לאַנג נישט געדויערט, ביז קלמן איז געקומען קיין קאָלבושאָוו צו זיינעם אַ פּעטער, דעם געשטופּלטן אביגדור (דעם נאָמען האָט ער זיך דערוואָרבן צוליב זיין געשטופּלט פּנים). זייענדיק אין קאָלבושאָוו האָב איך זיך מיט אים באַפריינדעט. אויך דאָ האָט ער פאַרדינט פון זיינע ענגלישע לעקציעס. איצט האָט מען אים אין שטעטל גערופן „דער ענגלישער לערער״. (אין זיין שוועסטער לאַגע האָט זיך קלמן געווענדט מיט אַ בריוו צו עלענאָר רוזוועלט, די פרוי פון אמעריקאנער פּרעזידענט, און האָט זיך אַרומגעטראָגן מיט עטלעכע בריוו פון איר. אין לעצטן בריוו האָט זי אים צוגעזאָגט העלפן קומען קיין אמעריקע, וואָס איז געווען זיין גרעסטער וואונטש. די מלחמה האָט, אָבער, אַלצדינג צו־נישט־געמאַכט).

מאַכט זיך אַמאָל און עפּעס אַ פּויערטע איז אַרעסטירט געוואָרן. זי איז אַריין אין די כאַטעס פון די פּויערים עפּעס אַיינצוקויפן, און ווייל זיי האָבן געהאַט אַ פאַרדאַכט אַז זי איז יידיש, האָבן זיי באַלד געלאָזט וויסן דער דייטשער פאָליציי. די פרוי איז תיכף אַרעסטירט געוואָרן. די אויס־פאַרשונג האָט קיין רעזולטאַטן נישט געגעבן. די פּויערטע האָט די גאַנצע צייט געטענהט, אַז זי איז פּויליש. איז דעם פאָליציי־קאָמענדאַנט אַיינגעפאַלן, אַז ווען ער וועט אַריינשיקן אַ יידישן אַרבעטער אין צימער וואו זי זיצט, וועט מען קאָנען דערגיין דעם אמת. אין דער טיר פון צימער איז געווען אַ קליין פענצטערל און דער קאָמענדאַנט האָט נאָכגעפאָלגט וואָס עס געשעט. אַריינגעשיקט אַהין האָט ער קלמנען. ווען קלמן איז אַריין האָט ער פּלוצים דערזען זיין מוטער. ער האָט זיך שנעל אַריינטירט וועגן וואָס עס האָנדלט זיך און נישט אַרויסגעוויזן קיין באַזונדערע סענטימענטאַלישקייט; האָבן ביידע געערעדט וועגן אַלעם אין דער וועלט. קיין פאַרדאַכט איז פון דער טראָגישער טרעפונג נישט אַנטשטאַנען. ווען די פאָליציי־לייט האָבן אים צוריקגעפון, האָט ער זיי אויף זייער פּראָגע דערקלערט, אַז די פרוי איז איינע פון די פּויערטע פון דער געגענט. זיי האָבן אים געגלויבט און די „פּויערטע״ באַפרייט...

קלמן איז פון דעם געטאָ געגומען געוואָרן אין גלאָגאָווער לאַגער פונ־

וואַנען ער איז אַנטלאָפן, באַהאַלטן זיך צווישן די קיפּנער קריסטן. איך האָב וועגן דעם געוואוסט און געוואָלט זיך מיט אים פּאַרשטענדיקן און אַריבערברענגען אין וואַלד, אָבער ס׳איז מיר נישט געלונגען מיט אים צו קאָנטאקטירן. שפּעטער האָב איך זיך דערוואוסט, אַז אייניער פון זיין פּאָטערס שכנים האָט אים דערמאָרדעט, בשעת ער איז געקומען צו אים נאָך אביסל עסן.

אברהם אינזעל, אַ ייד אין די אַכציקער יאָרן, וואָס האָט זיך גוט געהאַלטן; זיין געשטאַלט איז געווען אַ גלייכע, אַ ברייטע און אַ שטאַרקע, פונקט ווי פּאַר דער מלחמה. זיין קול האָט נאָך הילכיק געקלונגען, פונקט אַזוי ווי דעמאָלט ווען ער פלעגט שבת נאָכמיטאָג זאָגן מיטן עולם תהילים אין שול. אָט דער אברהם אינזעל פלעגט זאָגן אין געטאָ, אַז ער פאַרלאָנגט גאָרנישט מער פון לעבן, נאָר איין זאַך: ער וויל לעבן נאָר איין שעה נאָכדעם סוף פון דער מלחמה, ער וויל דערלעבן היטלערס מפּלה און שטאַרבן. דאָן — פלעגט ער זאָגן — וואָלט ער געשטאָרבן אַ צופּרידענער.

אברהם אינזעל האָט היטלערס מפּלה נישט דערלעבט. ער איז אַוועק קיין ריישע מיט דער אויסזידלונג, צוזאַמען מיט זיינע צוויי טעכטער, ביילע און שרה, און מיט זייערע פאַמיליעס. ביי דער ערשטער אַקציע אין ריישע, האָט מען אים און זיין פרוי לאה דערשאָסן.

אין געטאָ זיינען זיך די עלטערע יידן צוזאַמענגעקומען יעדן אָוונט אין דעם קעלער פון אלימלך וואקספערס, וואו ס׳איז געווען די בעקעריי און דאָרט האָבן זיי געדאַוונט מנחה און מעריב און דאָן אַביסל פּאָליטיקירט. אין דעם קעלער איז געווען וואָרעם פון דעם בעקערישן אויוון. אַחוץ דעם איז דער קעלער געווען ווייטלעך פון דעם אַריינגאַנג אין געטאָ. (דאָס געטאָטויער פון דבורה פעלד ביז די סקאָוואָרנקי איז תמיד געווען פאַרמאַכט און דער אינציקער אַריינגאַנג איז געווען דורך דעם ליקל פון מאַרק צום בית־מדרש. האָט זיך עפּעס פאַרלאָפן אין געטאָ, איז געווען געגוג צייט זיך פונאַנדערצולויפן און אויסבאַהאַלטן). אלימלך וואקספערס האָט גאַנץ אָפט צוגעגרייט עטלעכע פלעצלעך, וואָס ער האָט אָפּגעשפּאָרט פון געבאַקענעם ברויט און מכבד געווען די מתפּללים. אויף אַזאַ שטיקל שוואַרץ ליימיק פלעצל האָט איעדער אויסגעקוקט.

ס׳פלעגן אויך דאָרט קומען די קדיש־זאָגערס, וואָס האָבן זיך געמערט. און די פּאָליטיק וואָס מען האָט געשמועסט און אַרומגערעדט איז געווען אַ מין „וווינטשפולע טראַכטענישׂ", וואָס האָט בשעת מעשה אביסל לייכטער געמאַכט אויף די פּאַראומערטע נשמות. די דאָוונערס אין וואקספערסס קעלער האָבן זיך געוואונטשן צו קריגן נאָך דער מלחמה היטלערן אַ לעבעדיקן

און יעדער האָט פּאַנטאַזירט וואָס ער וואָלט אַזעלכעס מיט דעם רשע־מרושע, וואָס זיינס גלייכן אין רשעות האָט די וועלט נישט געזען, וואָס וואָלט ער מיט אים געטאָן...

לייבטשע בעק האָט געזאָגט, אַז וועז ער וואָלט אים באַקומען, וואָלט ער יעדן טאָג אָפּגעשניטן אַ שטיקל פלייש פון זיין טמאהדיקן קערפּער, כדי צו פאַרלענגערן זיין טויט און פאַרגרעסערן און אויסציען זיינע יסורים.

אלימלך וואקספּרעס אַליין האָט אויף דעם אורטייל נישט מסכים געווען. ער וואָלט געזומען אַ טעמפּע זעג און יעדן טאָג געגעבן א׳ין שניט און דאַן מכבד געווען יעדן טאָג אַן אַנדערן ייד צו באַשיטן דעם שניט מיט זאַלץ.

מיין טאַטע איז אַרויסגעקומען מיט אַן אַנדער רעיון: ער וואָלט געמאַכט אַ שטייג אויף רעדער און מיט אייזערנע קראַטעס, און דאָרט אַרייגעזעצט היטלערן. ער וואָלט זיך געשאָפּן אַ פּאָר פערד און אַינגעשפּאַנט זיי צו דער שטייג, און אַרומגעפאָרן פון שטאָט צו שטאָט, פון דאָרף צו דאָרף און יעדער ייד וואָלט אים, דעם מנובל, אַ שפּיי געטאָן אין פּנים אריין.

אַזוי האָבן זיי פּאַנטאַזירט, די קאָלבושאָווער יידן, נישט וויסנדיק אַז דער רשע האָט שוין אויסגעאַרבעט אַ גענויעם פּלאַן מיט אַלע פּרטים וואָס צו טאָן מיט זיי.

שאול זאלעשיץ, מען האָט אים גערופן „דער רבי שאול", איז געווען אַ ייד וואָס איעדער האָט געהאַט דעם גרעסטן דרך־ארץ פאַר אים. אפילו אין געטאָ, וואו מען האָט פאַרגעסן ווער און וואָס דער מענטש איז געווען פאַר דער מלחמה, האָט די פערזענלעכקייט פון ר׳ שאול געגאָסן פון זעלבן פרעסטיזש. ר׳ שאול איז געווען כמעט דער אינציקער ייד, וואָס איז נישט געגאַנגען צו צוואַנגס־אַרבעט. פאַר אים האָט אפילו פאשעק געהאַט רעספּעקט. אויך ר׳ שאול איז געווען אַ שטענדיקער דאַוונער אין דעם קעלער. נאָך דעם דאַוונען פלעגט ר׳ שאול זאָגן דברי תורה — באַנוצט אין זיינע רייד אויך פאַרגלייכן מיט פאַשידענע תקופות פון דער יידישער געשיכטע. ער פלעגט מיט זיינע רייד דערמוטיקן די אומגליקלעכע ברידער און אַרויס־געבראַכט די האָפנונג, אַז זיי וועלן איבערלעבן.

נאָכן טראַגישן טאָג פון 28טן אפריל 1942, וועז מען האָט דערשאָסן 22 יידן אין קאָלבושאָוו, איז דער קעלער ביים דאַוונען פאַרפולט געווארן מיט די פרישע אבלים, וואָס זענען געקומען זאָגן קדיש. איך בין אויך געווען אייגער פון זיי. געוויין און קלאָגעניש האָט פאַרפולט דעם קעלער. נאָכן דאַוונען האָט שאול זאלעשיץ זיך אויפגעשטעלט און געהאַלטן אַ דרשה, וואָס האָט אין די הערצער פון די פאַראַבל׳טע יידן זיך טיף אַייגעשניטן:

„מען דאַרף נישט באַווייזען — האָט ר׳ שאול געזאָגט — די יידן וואָס זיינען אויסגעהרגעט געוואָרן. אויב קיין עולם הבא איז נישט פאַראַן און אַ מענטש, פונקט ווי אַ בהמה אָדער חיה לעבט אָפּ זיינע יאָרן, איז דאָך נישט קיין נפקא־מינה ווי לאַנג מען מוטשעט זיך אויף דער דאָזיקער ערד. פאַרקערט, וואָס שנעלער מען גייט אַוועק — איז דאָך וויניקער מוטשעניש. אויב אָבער עס איז אמת, אַז ס׳איז פאַראַן אַ יענע וועלט, וועלן דאָך יידן גלייך אריין אין גן־עדן. איז דאָך אוודאי אַ גליק ווי אַמשנעלסטן אַנצוהייבן דאָס אייביקע לעבן. אַלע וואָס זיינען אומגעקומען פון דער האַנט פון היטלערן און זיינע סאטראפן זיינען דאָך אומגעקומען על קידוש השם. די טויערן פון גן־עדן זיינען ברייט אויפגעפראלט פאַר יעדן פון זיי...״

אַזוי האָבן די קאַלבושאָווער יידן זיך געטרייסט אין די שעהן פון זייער גרעסטן אומגליק.

קאַפּיטל פופצן

„אַרדנונגס דינסט״

וועלן איך בין צוריקגעקומען פון שפּיטאָל נאָך דער אָפּעראַציע, האָב איך די מלכות געטאָן נישט דערקענט. די טויערן לעבן די צוויי צענטראַלע אַרייַנגאַנגען אין דעם געטאָ זיינען מיטאַמאָל אויסגעוואַקסן העכער. די ליקלעך פון די הייזער ווי אויך די טירן צו די געשעפטן, וואָס האָבן געפּירט צום מאַרק, זיינען געווען פאַרמויערט. די וויכטיקסטע ענדערונג, אָבער, וואָס איז אין דער צייט פאַרגעקומען אינעם געטאָ, איז געווען די יידישע פאָליציי, די „אַרדנונגס דינסט״. יעדער פון די פאָליציאַנטן האָט געטראָגן אַ רונדיק אָנדערמאַן, ער זאָל אַרגאַניזירן אַן אָפּטיילונג פון יידישן אַרדנונגס דינסט, זילבערנעם קנאָפּ אויף וועלכן עס איז געווען אויסגעקריצט אַ מגן־דוד. עטלעכע פון זיי האָבן אויך געטראָגן שטיוול.

טוואָרדאָן האָט נאָך מיט אַ צייט צוריק געהאָט פאַרלאָנגט פון ד״ר אנדערמאַן, ער זאָל אַרגאַניזירן אַן אָפּטיילונג פון יידישער אַרדנונגס דינסט, אָבער ד״ר אנדערמאַן האָט זיך תמיד דערפון אַרויסגעדרייט, וואָרום ער האָט געוואוסט, אַז דאָס קאָן קיין גוטס נישט ברענגען. אויך פּאַשעק ראַפּאַפּאָרט האָט זיך פון דעם אָפּגעזאָגט. אָבער אין פעברואַר 1942 האָט טוואָרדאָן אַרויסגעגעבן אַ באַפעל: פּראָסט און פשוט, עס מוז געשען, אַן אַרדנונגס־דינסט מוז געשאַפן ווערן.

אַזוי ווי אין יענע חדשים האָבן זיך געשאָטן כמעט יעדן טאָג נייע

גזרות אויף די יידן און די אַדמיניסטראַציע פון דעם יודנראַט איז געווען זייער פאַרנומען מיט אַלע פאַראַרדנונגען און שווערקייטן, האָט קיינער ניט געהאַט קיין צייט אַריינצוטראַכטן אין דער דאָזיקער גזירה. די פאָליציי איז אויפגעשטעלט געוואָרן און פיל פון די פונקציעס פון יודנראַט האָט מען איבערגעגעבן דעם אַרדנונגס־דינסט.

ביז יענער צייט זיינען נאָר געווען דריי באַצאָלטע אָנגעשטעלטע אין יודנראַט: הערש געווירץ ווי דער סעקרעטאַר, און צוויי קוריערן (מענטשן פאַר שליחותן) — מענדל בילפעלד (מאירס זון) און איטשעלע זילבער (יאַנ־קעלע דינטיס אייניקל), וועלכער איז שפּעטער געוואָרן דער טרויעריק־באַרימטער איזאַק סילבער, דער פאַרטרעטער פון דעם קאָמענדאַנט פון דעם אַרדנונגס־דינסט אין קאַלבושאָוו און שפּעטער אַוואַנסירט צו ווערן דער פאַרטרעטער פון דעם קאָמענדאַנט אין ריישע. אָט די צוויי פלעגן צעטיילן די צעטלען פון יודנראַט צו באַזונדערע יחידים, וואָס זיינען אויפגעפאָדערט געוואָרן צו גיין צו ספּעציעלע ארבעטן, צו האַלטן אַרדנונג ביי דעם אויסטיילן פון לעבנס־מיטלען און נאָך אַזעלכע זאַכן. אַצינד האָט די פאָליציי איבערגענומען די דאָזיקע און נאָך אַנדערע פונקציעס, ווי צום ביישפּיל: צו פירן די ארבעטער צו דער ארבעט, האַלטן וואַך ביינאַכט אינעם געטאָ, האַלטן אַרדנונג ביים צעטיילן דאָס ברויט אַדער אַנדערע פראָוויאַנטן אויף קאַרטן, ביים טיילן דאָס עסן אין דער פאָלקס־קיך, שטיין און אָפּהיטן דעם ספּעציעלן אַריינגאַנג אין געטאָ, דאָס ליקל, וואו דורות־לאַנג פלעגן די יידן גיין פון מאַרק צו די בתי־מדרשים. די אָפּיציעלע אויפגאַבע ביים טויער איז געווען נישט אַרויסצולאָזן אַ יד פון געטאָ אָן אַ דערלויבענישׂ. דאָס איז אָבער געווען לפּנים וועגן, ווייל אין דער אמתן פלעגן יידן אַריין און אַרויסגיין אין און פון געטאָ, ניט האָבנדיק אַזעלכע דערלויבענישׂן.

ליידער איז דער פרק „אַרדנונגס־דינסט" אויפן פון די שוואַרצסטע בלעטלעך אין דער געשיכטע פון דער משונהדיק אַרויפגעצוואונגענער יידישער זעלבסט־פאַרוואַלטונג אין דער היטלער־פעריאָדע. פון פאַרשיידענע אַנדערע שטעט זיינען קיין קאַלבושאָוו דערגאַנגען ידיעות מיט וואָס דאָס „אַרדנונגס־דינסט" שמעקט. אין די גרעסערע שטעט זיינען אין דעם דינסט אַריין מענטשן פון דער אונטערוועלט, אַדער פליכטלינגען, פרעמדע פּליטים, וואָס האָבן נישט געהאַט אויף די ערטער קיין באַקאַנטע אַדער קיין אייגענע משפּחות און דערפאַר נישט געהאַט קיין סקרופּל אין זייערע האַנדלונגען לגבי די יידן וואָס זיינען געווען פאַרשפּאַרט צווישן די געטאָ־מויערן און אויסגעליפערט געוואָרן צו זייער השגחה.

אין קאַלבושאָוו האָט מען געוואָלט פאַרמיידן אַזאַ טראַגעדיע. האָט דער יודנראַט באַשלאָסן אַריינצונעמען אין דעם אָרדנונגס־דינסט די פיינסטע יונגע־לייט פון שטעטל, טאַקע פון די בעסטע היימען. און אין אָנהויב איז עס באַשטאַנען פון זיבן מיטגלידער: ווי דער קאָמאַנדאַנט איז באַשטימט געוואָרן יוסף ראָפאָפּאָרט, פאַשעקס ברודער. אונטער זיין קאָמאַנדע זיינען דאָרט געווען טעטיק: מאיר ארגעל, בצלאל ארגעלס זון; אליעזר שפילמאַן, אַן אייניקל פון הערשעלע האָפערט און בעריש שפילמאַן (ער, אליעזר, איז געקומען קיין קאָלבושאָוו מיט די דייטש־יידישע פליטים פון זבאָנשין. ער איז אויפגעוואַקסן אין דייטשלאַנד, אין קאַרלסרוע, און האָט נאָך פריער געאַרבעט ביי דער דייטשער פאָליצייַ אין קאָלבושאָוו); לעאָן גערסטעל, דוד גערסטעל'ס זון; אברהם פעלד (דער רויטער אברהם פון דאָמבראָווקע, וואָס האָט אויך פאַרנומען דעם אַמט פון דעם בעדער אין געטאָ); מענדל בילפעלד; און איטשעלע זילבער, וואָס איז בסך־הכל אַלט געווען 15 יאָר, אָבער איז געווען באַוואוסט ווי אַ מסור, וואָס האָט איבערגעגעבן טוואָרדאַנען אַלע אינפאָרמאַציעס וועגן לעבן אין דעם געטאָ. די לעצטע צוויי זיינען מאָביליזירט געוואָרן אין דער יידישער פאָליצייַ, ווייל זיי זיינען שוין פון פריער געווען באַשעפטיקט אין יודנראַט.

אַ חודש שפעטער, אין מערץ 1942, האָט טוואָרדאָן פאַראָרדנט צו פאַר־גרעסערן די פאָליצייַ און האָט צוגענומען נאָך צוויי — בונעם ראָזענבוים, משה ראָזענבוימס זון און דוד קאנער פון שוויערציוו. אַזוי אַרום איז איצט די יידישע פאָליצייַ אין קאָלבושאָוו באַשטאַנען פון ניין מיטגלידער.

דאָס איז געווען די לאַגע אין געטאָ אין מיטן אַפּריל, ווען כ'בין צוריקגעקומען פון שפּיטאָל. מיין קאָפּ איז נאָך אַלץ געווען פאַרבאַנדאַזשירט, ווייל די אָפענע וואונד אונטער דעם אויער האָט זיך נאָך וויַיט ניט געהאַט פאַרהיילט.

איך בין גלייך געגאַנגען צום יודנראַט, כדי צו רעדן מיט מאָנדן, וואָס איז געווען דער דירעקטאָר פון אַרבעטס־אַמט, ער זאָל מיך באַפרייַען פון דער אַרבעט דערווייל, צוליב מיין געזונטס־צושטאַנד. ער האָט מיר דערקלערט, אַז ער קען מיך נישט באַפרייַען פון צוואַנגס־אַרבעט, ווייל יעדן טאָג מוז מען צושטעלן זייער פיל אַרבעטער און עס קומט אויס פאַר יעדן צו גיין צו דער אַרבעט דריי מאָל אַ וואָך; ער האָט אויך דערקלערט, אַז די לאַגע איז אַזאַ, אַז ער מוז נעמען מענער און פרויען אין עלטער פון צוועלף ביז פינף־און־זעכציק יאָר. דער מאַנגל אין אַרבעטס־קרעפטן אין געטאָ איז געווען פאַראור־זאַכט דערמיט, ווייל די יוגנט האָט געאַרבעט אין אַ דייטשער פירמע מיטן

נאָמען „שטיקעל" אין טשמילאָס. זיי האָבן געבויט בעטאָן־שאָסייען. יעדן אינדערפרי האָט געווארט אַ גרויסער לאָסט־אויטאָ ביים טויער פון געטאָ, מיט וועלכן די אַרבעטער זיינען געפאָרן צו פאַרשידענע פונקטן בויען די וועגן. פאַרנאַכט האָט מען זיי צוריקגעברענגט מיט דעם זעלבן לאָסט־אויטאָ. עס האָט זיך בעסער געלויגט גיין אַרבעטן צו דער פירמע, ווייל מען האָט פון אָט דער אַרבעט באַקומען אַ ברויט אַ וואָך, אויך אַביסל געלט, גענוג צו קאָנען איינ־קויפן נאָך צוויי לעבלעך ברויט. אָבער דאָס סאָמע וויכטיקסטע איז געווען דערביי, וואָס די יונגע אַרבעטער האָבן געקאָנט קומען אין פאַרבינדונג בשעת דער אַרבעט מיט די אַרומיקע פּויערים, וואָס האָבן אויסגעטוישט עסנווארג פאַר פאַרשידענע קליידער אָדער אַנדערע שטוב־זאַכן, וואָס די אַרבעטער האָבן געקאָנט מיט זיך מיטנעמען פון געטאָ. ווידער, פון דער צוואַנגס־אַרבעט ביים יודנראַט האָט קיינער גאָרניט נישט געקאָנט באַקומען.

אַזוי ווי מאָנד האָט מיר אָפּגעזאָגט מיין בקשה, הגם איך בין געווען אין אַ זייער שוואַכן געזונט־צושטאַנד, האָב איך אים געבעטן מיך צוצוטיילן צו מיין פריערדיקער אַרבעט, וואָס איך האָב געטאָן פאַר מיין קראַנקייט. (דאָן פלעג איך פאָרן קיין ריישע, כדי אָפּצונעמען און אַריבערברענגען די לעבנסמיטל־אַרטיקלען, באַזונדערס מעל, פאַר דעם גאַנצן קאָלבושאָווער געטאָ. געטראַכט האָב איך, אַז אַזאַ אַרבעט וואָלט מיך באַזאָרגט מיט אַ פּאַפּירל, אַ „פּשעפּוסטקע" אַרויסצוגיין פונ׳ם געטאָ און זיך פריי צו באַוועגן אין גאַנצן ריישער קרייז; און צווייטנס, האָב איך עס נישט באַטראַכט ווי שוועריע פיזישע אַרבעט). מאָנד האָט מיר, אָבער, מיין אַלטע אַרבעט נישט צוריקגעגעבן. איך האָב זיך געמוזט צושטעלן צוויי־דריי מאָל אין דער וואָך צו צוואַנגס־אַרבעט. אין דער אמתן בין איך געגאַנגען יעדן טאָג, ווייל מיינע שוועסטער מאטעל און רחלע האָבן אויך געמוזט גיין אַרבעטן, און איך בין געגאַנגען זיי צו פאַרטרעטן.

דאָס לעבן איז געווארן מיט יעדן טאָג ערגער. דאָס ביסל געלט און דאָס ביסל זאַכן צו פאַרקויפן האָט זיך ביסלעכווייז אויסגעשעפט. עסנווארג און אַנדערע נויטוועניקייטן זאַכן, צו קאָנען עקזיסטירן, זיינען געווארן טייערער פון טאָג צו טאָג. די ייִדן זיינען, פון הונגער און קעלט און פון שווערער אַרבעט, געווארן שוואַכער און מער אויסגעדאַרטע. יעדעס מאָל זיינען די רייען פון דער פאָלקס־קיך אין שעכט־הייזל געווארן לענגער, כדי צו באַקומען דאָס איינציקע ביסל געקאָכץ איינמאָל אין טאָג.

פלוצים האָבן זיך דערשלאָגן קלאַנגען אין געטאָ אַריין, אַז עס גראָס־רן לעצטנס איבער די געטאָס אַרום ספּעציעלע אָפּטיילונגען פון די עס־עס, וואָס

פֿאַלן אַריין און אַן וועלכער ניט איז וואָרנונג שיסן זיי אויס צאָלן פון יידן וואָס פֿאַלן צופעליק אַריין אין זייערע הענט אַריין.

דעם 20סטן אַפּריל 1942 האָט טוואַרדאָן גערופן צו זיך פֿאַשעקן און געפֿאָדערט פון אים, אַז ער מוז נאָך צונעמען צווי מיטגלידער צו דער ידישער פֿאָליציי. דאָן — האָט ער דערקלערט — וועט דאָס אַרדנונגס־דינסט זיין פול; עס מוזן זיין צען מיטגלידער אין דעם דינסט — האָט ער פֿאַראַרדנט — מיט אַ קאָמענדאַנט. האָט פֿאַשעק מאָביליזירט נ. ל. פון אַ דערבייאיקן דאָרף און י. ל. פון קאָלבושאָוו גופא.

אין געטאָ האָט מען געקענט באַקומען כשר פלייש פֿאַר טייער געלט, ווייל די קצבים האָבן אָפּטמאָל אַריינגעשמוגלט אַ קו אָדער אַ קעלבל און שמשון האָט זיי געשאָכטן. ס׳איז איבעריק צו זאָגן, אַז מיטן אַריינברענגען אַ בהמה און מיטן שעכטן, האָט מען זיך ממש אויסגעשטעלט דאָס לעבן. פֿאַר כאַפּן ביי אַזאַ חטא האָבן דייטשן אָן־שהיות דערשאָסן די שולדיקע.

אַזוי ווי נ. ל. און י. ל. זיינען געוואָרן מיטגלידער אין דעם אַרדנונגס־דינסט, האָבן זיי זיך דערוואוסט, אַז משה מארין (שיינדל מארינס זון) האָט געלאָזט שעכטן אַ קעלבל אויף כשר. זיי זיינען צו אים צוגעגאַנגען און פֿאַר־לאַנגט, אַז ער זאָל זיי אַוועקגעבן די לעבער, די לונג און ס׳האַרץ פון דעם קעלבל, און דערביי זיך אויסגערעדט, אַז פון היינט אָן און ווייטער פֿאַדערן זיי די דאָזיקע טיילן פון יעדער געשאָכטענער בהמה. אָנגעזאָגט האָבן זיי אים אויך איבערצוגעבן וועגן דעם אַלע אַנדערע קצבים. משה האָט זיי געגעבן אַלץ וואָס זיי האָבן פֿאַרלאַנגט און אַ ציטערדיקער איז ער אַוועק צו זיין קוזין, הערש געווירץ, דעם סעקרעטאַר פון יודנראַט, זען וואָס מען קען טאָן מיט אָט די צווי פֿאַרשוינען. הערש געווירץ האָט איבערגעגעבן וועגן דעם פאל פֿאַשעקן. אַ זיצונג פון יודנראַט איז באַלד צוזאַמענגערופן געוואָרן און זיי האָבן באַשלאָסן די צוויי לייט צו באַזייטיקן פון דעם אַרדנונגס דינסט. זיי האָבן אָבער מורא געהאַט, אַז טוואַרדאָן זאָל זיך נישט דערוויסן די סיבה פֿאַרוואָס זיי זיינען בלויז נאָך צווי טעג דינסט אַוועקגעשיקט געוואָרן.

דער כיטרער טוואַרדאָן האָט בלויז געוואָרט אויף אַזעלכע געלעגנהייטן, וואָס וואָלטן אים געגעבן אַ תירוץ פֿאַר אַרויסבאַקומען נייע געלטער. דער יודנראַט האָט געדאַרפט אויסקלייבן צווי נייע מענער אַנשטאָט די סוספּענדירטע.

דעם 12טן מערץ 1942 איז אין מעליץ פֿאַרגעקומען די ערשטע אויס־זידלונג פון די יידן אין אונדזער געגענט. אין מעליץ האָבן געוואוינט אַרום 8 טויזנט יידן און בשעת דער מלחמה האָבן די יידן דאָרט נישט געליטן אַזויפיל ווי אין אַנדערע שטעטלעך. ביז צו דער אויסזידלונג איז דאָרט נישט געווען

קיין געטאָ און יידן האָבן געוואוינט אין זייערע הייזער און געפירט געשעפטן. אַלע שכנותדיקע שטעטלעך האָבן מקנא געווען מעליץ. זיינען זיי דאָך געווען פרייער ווי אין אַנדערע מקומות און האָבן געהאַט אפילו אַ געלעגנהייט צו מאַכן גוטע געשעפטן. אָבער זונטיק דעם 11טן מערץ האָבן די דייטשן באַפוילן, אַז אַלע יידן מוזן זיין גרייט צו אַן אויסזידלונג מאַנטיק אינדערפרי.

מאַנטיק האָבן זיך אַלע יידן פאַרזאַמלט ביי דער באַן, מיט פּעקלעך, נאָר וויפל מען האָט געקענט טראָגן מיט זיך. אַרום 1,800 יידן — מיינסטנס אַלטע און קינדער — האָבן די דייטשן געשאָסן אויפן אָרט און די רעשט אַוועק־געפירט אין לובלינער געגנט. אַ וואָך שפּעטער זיינען אייגצלנע צוריקגעקומען, אַ טייל קיין מעליץ און אַנדערע אין די שכנותדיקע שטעטלעך ווי דעמביץ און ראַדאָמישלע אָדער גאָר קיין טאָרנע.

די מעליצער אויסזידלונג האָט אין אַ גרויסער מאָס פאַרפירט אַלע יידן אין דער געגענט. מען האָט געזען, אַז אַן אויסזידלונג פון אַ שטאָט מיינט נישט, אַז די דייטשן שיקן אַוועק צום טויט. דער גלויבן איז געווען, אַז די דייטשן וועלן אויבערזידלען אַלע פּוילישע יידן אין דער לובלינער געגנט און דאָרט מאַכן דעם יידישן רעזערוואט; פּונקט ווי יענע פון מעליץ האָבן זיך געקאָנט אויסקויפן און צוריק זיך אַרויסבאַקומען פון פאַרשיקונג און אַריינבאַקומען זיך אין פאַרשיידענע שטעטלעך, אַזוי ווען עס וויך די אַנדערע געלונגען צו טאָן.

געווען נאָך אַן אַנדערע סברא, וואָס האָט באַרואיקט די נערוון פון די יידן אין די געטאָס פון דער געגענט: אין מעליץ איז קיין געטאָ ניט געווען. דערפאַר האָבן די דייטשן די יידן אויסגעזידלט אין דער לובלינער געגנט. פון שטעט, וואו אַ געטאָ איז יאָ אויפגעשטעלט געוואָרן, וועלן די דייטשן די יידן נישט אַרויסשיקן...

אין קאַלבושאָוו האָבן זיך דעריבער די געמיטער אינגעשטילט...

קאַפּיטל זעכצן

דער אָנהייב פון סוף

נאָך דער מעליצער אויסזידלונג האָט זיך דער מצב ווידער פיל פאַרער־גערט אין קאַלבושאָוו. ערשטנס האָט קאַלבושאָוו פאַרלוירן די וויכטיקסטע קוועלע פאַר אויפהאַלטונג — מעליץ; פון מעליץ פלעגן קאַלבושאָווער יידן ברענגען די נויטיקסטע זאַכן פאַר דעם געטאָ. אַזוי ווי מעליץ האָט קיין געטאָ נישט געהאַט, האָבן די דאָרטיקע יידן געקאָנט פרייער האַנדלען און וואַנדלען ווי אין אַנדערע שטעט. קאַלבושאָווער יידן פלעגן זיך אַריבערכאַפּן קיין מעליץ

און איינקויפן פּראָדוקטן און אַנדערע נויטיקייטן און געבראַכט אין געטאָ אַריין. עס האָט צוגעשפּילט דער פאַקט, אַז דאָס דורכפירן די געשמוגלטע סחורות איז געווען לייכטער פון מעליץ ווי פון ריישע, צום ביישפּיל. דער מעליצער וועג איז געווען אסך שטילער און נישט געוואָרן גענוצט אַזוי אָפט פון די דייטשן ווי אַנדערע וועגן און שאָסייען, און צוליב דעם איז עס געווען זיכערער פון דאָרט צו „שוואַרצן" סחורות.

אַ צווייטע סיבה פאַר דער פאַרערגערטער שטימונג אין דעם קאָלבו־שאָווער געטאָ איז געווען דער מאַנגל פון מוט אָנצוהאַלטן דעם טאָג־טעגלעכן קאַמף און דעם גלויבן, אַז עס איז פאַראַן אַ מעגלעכקייט איבערצולעבן. ביסלעכ־ווייז האָט מען אָנגעהויבן איינצוזען, אַז עס דערוואַרט אונדז אַלעמען דער זעלבער אומפאַרמיידלעכער סוף. סוף־כל־סוף וועט מען אויך אונדז אַרויסוואַרפן פונ׳ם געטאָ. יידן וואָס זיינען פריער נאָך געווען שטיקלעך אָפּטימיסטן, האָבן געביטן זייער מיינונג און דערזען אַלצדינג אין די טונקלסטע קאָלירן. דערצו האָט דער הונגער אָנגעהויבן צו דערקוטשען מער און מער, וואָרום די מעליצער צושטעלער פון פּראָוויאַנט זיינען שוין מער ניט געווען צו ליפערן די נויטיקע סחורה. ענדע מערץ און אָנהייב אַפּריל איז דער הונגער געוואָרן אַזוי שטאַרק, אַז מענטשן אין געטאָ האָבן אָנגעהויבן ממש אויסצושטאַרבן. אין יענע טעג איז פון הונגער אויסגעגאַנגען, למשל, משה קורץ מיט זיין פרוי. ער איז געשטאָרבן איין טאָג און אויף־צו־מאָרגנס — זי. פון דעם שרעקלעכן הונגער־טויט איז אויך אויסגעגאַנגען יוסף צוקער (יאָסעלע דיביסער׳ס איידעם). ער איז אין נאָרמאַלע צייטן געווען איינער פון די שטאַרקסטע מענטשן. פּנחס רייך, נתנאל זילבער, נפתלי פּלאַווקער (איינבינדער) מיט זיין איידעם — רייזלס מאַן, זיינען אויסגעגאַנגען פון הונגער אין איין טאָג, דעם צווייטן טאָג חול־המועד־פּסח, 1942. דאָס זיינען געווען מענטשן, וואָס האָבן זיך נישט געקאָנט העלפן; אַרויס פון געטאָ אויף שוואַרץ האָבן זיי נישט געקענט, וואָרום זיי זענען געווען אין אַ העכערן עלטער, קיין קינדער, וואָס זאָלן עס פאַר זיי טאָן און אַריינשמוגלען עפּעס צום עסן פאַר זיי, האָבן זיי אויך ניט געהאַט.

מיטוואָך, 8 טעג אין ניסן, האָט טוואַרדאָן געשאָסן איטשעלע טראַמפּעטער (יאָסל טראַמפּעטער׳ס זון). איטשעלע האָט געהערט צו די שענסטע בחורים אין קאָלבושאָוו, געקאָנט גוט לערנען, האָט חתונה געהאַט קיין ריישע, וואו ער האָט געוואוינט נאָך פון פאַר דער מלחמה. בשעת דער מלחמה פלעגט ער קומען פון ריישע צו זיינע עלטערן נאָך עסנוואַרג. דעם טאָג ווען ער איז צוריקגעפאָרן אַהיים מיט אַביסל פּראָוויאַנט, האָט טוואַרדאָן דערזען דעם וואָגן מיט עטלעכע יידן אין דאָרף קופּנע, האָט ער זיי רעווידירט צי זיי שמוגלען

נישט עפּעס און וועָן ער האָט געפּונען ביי איטשעלען אַ האָלבן קילאָ פּוטער, האָט ער אים אויפן אָרט דערשאָסן, כאָטש ער האָט געהאַט אַ „פּאַסירשיין". דער וואָגן, וועלכער האָט באַלאַנגט צו אברהמטשע פּאָלימער איז צוריקגעפּאָרן קיין קאָלבושאָוו מיט דעם טויטן קערפּער. וואָס פּאַראַ צער דער פּאַל האָט אַרויסגערופן ביים טאַטן, ביי דער מאַמען, ביי דער פּרוי און קינדער, קאָן מען זיך פּאָרשטעלן. עס האָט מיטגעווינט דאָס גאַנצע שטעטל...

אַזעלכע פּאַלן פּון שיסן זיינען געווען אויף דער טאָג־אָרדנונג.

ערב פּסח זיינען געקומען 4 געסטאַפּאָ־לייט קיין גלאָגאָוו און צוגענומען די פּיר שענסטע יידן. צווישן זיי איז געווען אַ קאָלבושאָווער געבוירענער, הערש אונגער, וואָס האָט דאָרט געוואוינט ביי זיין זון מענדל. זיי האָבן אויך אַוועקגענומען דעם גלאָגאָווער רב, ר' לאָזערל — אַן אייניקל פּונעם אַלטן קאָלבושאָווער רב — דעם דיין פּון שטעטל און נאָך אַן אַלטן ייד. אַ גאַנצן טאָג האָבן די געסטאַפּאָ־לייט זיך מיט זיי אַרומגעשפּילט, אַרומגעשלעפּט זיי, אָנגעטאָן כלערליי צרות און פּאַרנאַכט זיי אַלעמען דערשאָסן. די דייטשן האָבן פּאַראָרדנט, אַז זיי זאָלן קלעטערן אין מיטן מאָרק אויף אַ הויכן טעלעפּאָן־סלופּ; קיין אייגער פּון די אַלטע יידן האָט דאָס נישט געקענט באַווייזן. נאָר דער דיין האָט יאָ באַווייזן אַרויפצוקלעטערן אַביסל און וועָן ער איז נאָך שוועכער האָראָוואַניע געווען שוין גאַנץ הויך, האָבן די רוצחים אַרויפגעשאָסן צו אים אָון ער איז שוין אַ טויטער אַראָפּגעפּאַלן. דעם רב האָבן זיי אונטערגעצונדן די לאָנגע גרויע באָרד און ביי די פּלאָמען פּון דער ברענענדיקער באָרד האָבן זיי פּאָררייכערט ציגאָרן.

נאָך דעם שטיקל אַרבעט זיינען די זעלבע פּיר געסטאַפּאָ־היצלעס געקומען קיין קאָלבושאָוו. מיר האָבן שוין געוואוסט וואָס עס האָט פּאַסירט אין גלאָגאָוו, האָט מען זיך געריכט אויף דעם זעלבן; אָבער וועָן זיי זיינען געקומען אין יודנראַט, האָבן זיי דערלאַנגט אַ ליסטע וואָס זיי פּאָרלאַנגען. זיי האָבן געוואָלט פּאָרשידענע טייערע קעגנשטאַנדן. דער יודנראַט האָט געטאָן אַלץ זייערע פּאָראָרדענונגען נאָכצוקומען, געגעבן זיי די אַלע זאַכן און אַזוי אַרום אויסגעמיטן קרבנות.

דער פּחד אין יענער צייט איז געווען אַזוי גרויס, אַז דעם פּסח האָט מען שוין אין קאָלבושאָוו קיין מצות נישט געבאַקן און קיינער האָט שוין נישט געהאַט קיין קאָפּ צו גאָרנישט. די ידיעות פּון די אַרומיקע שטעט און שטעטלעך זיינען געווען שוידערלעכע און מען האָט ווי געפּילט דעם אָנהייב פּון אנטגילטיקן סוף. אַלע האָבן געהאַט אַ פּאָרגעפּיל, אַז אָט־אָט און עפּעס געפּערלעך־שלעכטס וועט אויך פּאַסירן אין אונדזער שטעטל. עס האָט זיך

אויך דערנענטערט היטלערס געבוירן־טאָג. עס איז אַרומגעגאַנגען אַ קלאַנג, אַז די פּאַרטיי האָט צוגעזאָגט דעם „פירער" אַ מתנה — דאָס לעבן פון אַ האַלבן מיליאָן יידן און צו אָט דעם טרויעריקן סך־הכל וועט מוזן ביישטייערן יעדעס שטעטל זיין טייל בלוט.

איין טאָג נאָך פּסח האָט פאשעק ראפאפאָרט גערופן צו זיך פאָלגנדע פופצן עלטערע יידן, שיינע בעלי־בתים, וואָס האָבן געטראָגן לאַנגע בערד, ס׳רוב גרויע בערד: מיין טאטן, יצחק זאלעשיץ; יוסף חיים אנפאנג; הערש קליינמאן; אשר דערשאוויץ; הענדעל גינסבערג (שוחט); משה יוסף בערעל; ישראל האפערט; יעקב קירשענבוים; הערש־יעקב זילבער; משה פעניכעל; קלמן בירנבוים; שלום שער; עקיבא שמידט; עקיבא אויכיסיגער און הערש קינסטלעך.

פאשעק האָט צו זיי געזאָגט, אַז זיי מוזן אָפשניידן די בערד, וואָרום אויב נישט דראָט זיי טויט־שטראָפ. דאָס האָט ער די יידן איבערגעגעבן אין נאָמען פון דעם צורר היהודים, טוואַרדאָן. טוואַרדאָן שעמט זיך, אַז אין פאַל די געסטאפּאָ־לייט וועלן קומען אין געטאָ אַריין, וועלן זיי זען יידן מיט לאַנגע בערד. אַלע יידן האָבן זיך געמוזט די בערד אָפשניידן. איך געדענק, אַז וועג דער שערער איז געקומען צו אונדז אין דער שטוב אָפשניידן מיין טאַטנס באָרד, האָט ער נאָך נישט אינגאַנצן זי אָפגעשניטן, נאָר איבערגעלאָזט אַ קמצ׳ל אויפן שפּיץ. בשעת דאָס איז געשען איז מיין טאַטע געזעסן און געציטערט און געוויין אינגאַנצן וויס ווי אַ מת. איז דאָך דאָס געווען ס׳ערשטע מאָל אין זיין לעבן וועג ער האָט אָנגעריר אַ האָר פון זיין באָרד. וועג ער איז פערטיק געוואָרן — געדענק איך — האָט מיין טאַטע געזאָגט: „איצט האָב איך געפילט טעם מיתה".

דעם 15טן אפריל האָט פאשעק ווידעראַמאָל גערופן צו זיך אַלע חשובסטע בעלי־בתים פון שטאָט און דערקלערט, אַז איצט איז ער געקומען פון דעם לאנד־קאָמיסאר טוואַרדאָן און אַז ער פאַרלאָנגט פון די יידן 5 קילא גאָלד.

די לעצטע דריי חדשים פונעם געטאָ־לעבן זיינען געווען פול מיט גזירות און פאַראָרדנונגען, וואָס איינע האָט געיאָגט די צווייטע. די דייטשן האָבן נישט אָפּגעלאָזט — מען האָט נאָך די נעכטיקע אויפגאָבע נישט געהאַט אויסגעפירט און שוין, אויף צומאָרגנס אינדערפרי, איז אָנגעקומען אַ פרישע גזירה, קלאָפּ נאָך קלאָפּ אָן איבעררייס, אזש קיינער האָט ניט געהאַט קיין צייט אפילו אַ טראַכט צו טאָן וואָס עס טוט זיך דאָ און ווי אַזוי האָלט מען דאָס אַלץ אויס.

דער פּרעזידענט מיטן יודנראט האָבן זיך געזומען צו דער אקציע, צו זאַמלען דאָס גאָלד. אין קאַלבושאָוו האָט מען געוואוסט וויפל רינגלעך ווער עס האָט, וויפל גאָלדענע זייגערלעך — מען האָט דאָס אָנגעהויבן צו־זאַמענצושלעפּן. עס האָבן זיך אָנגעהויבן קריגערייַן. קיינעד האָט, נאַטירלעך, פּרייוויליק נישט געוואָלט זיך שיידן פון דעם וואָס האָט געקאָנט אין דער צוקונפט נאָך צונוצקומען, כדי צו ראַטעוון דאָס נאַקעטע לעבן. יעדער האָט אָפּגעשפּאָרט דאָס לעצטע שטיקל גאָלד על כל צרה שלא תבוא, טאָמער־ אפשר ווען מען עס דאַרפן. אפשר ווען מען מוזן עס אויסטוישן אויף אַ שטיקל ברויט. נאָך פינף טעג פון ממש אַ גיהנם אין געטאָ אין שייכות מיט דער גאָלד־זאַמלונג, האָט פאשעק ווידער געפונען צו זיך די זעלבע יידן און דערקלערט, אַז מען האָט צוזאַמענגענומען 3 און 1/2 קילאָ גאָלד, עס פעלט נאָך 1 און 1/2 קילאָ. אויב — האָט ער שטרענג געוואָרנט — מען ווען נישט האָבן די פולע 5 קילאָ צוזאַמענגעקליבן, ווילן די דייטשן שיסן אין ייד פאַר יעדע 10 דעקאָ גאָלד, דאָס הייסט 15 יידן פאַר די איינס און אַ האַלב קילאָ.

רעדן וועגן אומברענגען יידן האָט שוין ניט געמאַכט אַ באַזונדערן רושם. דאָס אויער האָט זיך אין יענער צייט צוגעוואוינט אַזעלכע רייד צו הערן. און פונדעסטוועגן האָבן די רייד געהאַט זייער ווירקונג. די פאַרזאַמלטע יידן האָבן צווישן זיך אַליין צונויפגעקליבן די איין און אַ האַלב קילאָ און פאשעק האָט צוגעטראָגן צו טוואַרדאָנען פולע 5 קילאָ גאָלד.

דאָס שטעטל האָט אַביסל לייכטער אָפּגעאָטעמט. טוואַרדאָן האָט געזאָגט פאשעקן, אַז מיט די 5 קילאָ גאָלד האָט מען זיך אָפּגעקויפט פאַר 20 טויטע, וויל קאַלבושאָוו האָט לויטן פּלאַן געדאַרפט געבן 20 קרבנות, 1 פראָצענט פון די יידן, נאָר ער האָט עס אויסגעטוישט פאַר די 5 קילאָ גאָלד... שוועך צו זאָגן, צי די יידן האָבן אים געגלויבט צי נישט. מען האָט זיך פשוט געוואָלט אין יענע טעג לאָזן אָפּנאַרן אפילו, אַבי ס׳זאָל אויסגיין צו געלט און גאָלד, און מען זאָל עס קאָנען צוטראָגן — און ס׳זאָל נאָר נישט קומען צו הרגענען מענטשן...

ווי אַזוי עס איז צונויפגעסקראַבעט געוואָרן אין קאַלבושאָוער געטאָ פינף קילאָ גאָלד נאָך דריי יאָר מלחמה און נאָך אַ יאָר געטאָ איז נישט צו פאַרשטיין. דאָס זיינען געווען יאָרן פון גרויזאַמקייטן און שרעק. דער פּחד האָט ממש אַריינגעדרונגען אין די לעצטע באַהעלטענישן, כדי פון דאָרט אַרויסצושאַרן דאָס ביסל אָרעמקייט און אַוועקגעבן עס כדי צו ראַטעוון זיך פאַר נאָך אַ ווייַלע. צו די 3 און 1/2 קילאָ גאָלד, געדענק איך, האָט מיין

טאַטע אַוועקגעגאַנגען דער מאַמעס גאָלדענע האַלדז־קייט מיט אַ זייגערל, וואָס זי האָט באַקומען פון אים ווי אַ כלה־מתנה; כדי צו אויספילן די 1 און 1/2 קילאָ וואָס האָבן געפעלט, האָט דער טאַטע בייגעטראָגן דאָס גאָלדענע טאַבאַק־פושקעלע וואָס ער האָט באַקומען ווי אַ חתן פון זיין באַשערטער...

קאַפּיטל זיבעצן

דער מאַסן־מאָרד

אויסער דער אַלגעמיינער אויסזידלונג קיין בעלזשעץ איז דער טאָג פון 28סטן אַפּריל 1942, 11 טעג אין אייר, געווען דער ערגסטער אין דער געשיכטע פון אונדזער קהילה. יענעם טאָג האָט קאַלבושאָוו אַפּגעגעבן דעם איין־פּראָצענטיקן מענטשן־קאָנטיגענט צו די דייטשן. די דייטשן האָבן דערשאָסן 22 יידן. לכתחילה האָט די ליסטע פון קרבנות וואָס די דייטשן האָבן געהאַט, אָנגערופן די נעמען פון 18 יידן, וואָס האָט געמיינט איין פּראָצענט פון דער יידישער באַפעלקערונג; די אַנדערע פּיר יידן האָבן די דייטשן דערשאָסן גלאַט אַזוי — ווי אַ צוגאַב...

דעם 28סטן אַפּריל אינדערפרי, האָט טוואַרדאָן גערופן פאַשעקן צו זיך און האָט זיך אויסגעפרעגט אויף די שענסטע און רייכסטע בעל־הבתים פון שטעטל. ווען פאַשעק איז צוריקגעקומען אין געטאָ אַריין און דערציילט וועגן זיין שמועס, האָט מען נישט געוואוסט פון קיין פּותר און פון קיין חלום; קיינער האָט נישט געקאָנט פאָראויסזען עפּעס אומגעווייגלעכס. עטלעכע טעג שפּעטער האָט מען זיך יאָ דערוואוסט, אַז די ליסטע איז געמאַכט געוואָרן פון האַליצקי'ן, וואָס איז געווען אַן אוקראַאינער; פאַר דער מלחמה איז ער געווען אַ דעטעקטיוו אין דער קאָלבושאָוער פּאָליציי און ווען די דייטשן זיינען אַריינגעקומען האָט ער אַוואַנסירט און באַשטימט געוואָרן ווי דער קאָמענדאַנט פון דער א"ג „קריפּאָ" (קרימינאַל פּאָליציי).

אַרום 2 נאָכמיטאָג זיינען צו דעם יודנראַט אַריין 6 געסטאַפּאָ־לייט פון רייש מיט אַ ליסטע פון 18 יידן. זיי האָבן באַלד זיך צעטיילט אין 3 גרופּן און יעדע גרופּע פון צוויי געסטאַפּאָניקעס האָבן זיך אויסגעקליבן זעקס נעמען. זיי האָבן זיך געפרעגט אין יודנראַט וואו די מענטשן וואוינען און האָבן זיך אויסגעקליבן אַזוי, אַז אַלע 6 יידן זאָלן וואוינען אויף דער זעלבער גאַס.

אין געטאָ האָבן מיר געהאַט אַ צימער ביי מיין ברודער לייביש, וואָס האָט געוואוינט אין מאַטעס האָפערט'ס הויז. מיר זיינען גראָד געזעסן אַרום דעם טיש און געגעסן מיטאָג. פלוצים האָט זיך דערהערט אַ שטאַרק קלאַפּן

אין דער פּראָנט־טיר. אַלע אַרומיקע האָבן תיכף פּאַרשטאַנען, אַז דאָס זיינען דייטשן. ווי תמיד אין אַזעלכע פאַלן, האָבן זיך די מענער געזוכט צו פּאַרשטעקן. דער טאַטע איז אַריין אין בית־הכסא, וואָס איז געווען אין גאָרטן. פון דרויסן האָט מיין שוועסטער אויפגעהאָנגען א שלאָס, כדי צו שאַפן דעם איינדרוק אַז קיינער באַנוצט עס נישט. מיין ברודער לייבוש און איך זיינען אויך אַרויסגעלאָפן דורך דער הינטערשטער טיר באַהאַלטן זיך אויפן בוידעם פון שלום ברויט. דורכן פענצטער האָבן מיר געקאָנט אָבסערווירן וואָס עס געשעט.

די געסטאַפּאָניקעס האָבן נישט געקענט עפענען די פּראָנט־טיר. אײנער פון די צוויי איז געגאַנגען אַרום עטלעכע הייזער, כדי צו עפענען דאָס הינטערשטע טויער פון גאָרטן.

דערווייל האָט מען שוין געהערט געדיכטע שיסעריין אין געטא; מיין שוועסטער מאַטעל האָט דערפילט די ערנסטקייט פון דער לאַגע און האָט זיך געלאָזט צום טאַטן, כדי אים אין אַ בעסער־געשיצטן פּלאַץ אויסצובאַהאַלטן. דער דייטש האָט דעם טאַטן באַמערקט און אים פּאַרהאַלטן. דער צווייטער געסטאַפּאָניק האָט אויפגעבראָכן די פּראָנט טיר און אַריינקומענדיק אין הויז האָט ער געטראָפן אויף די שטיגן ישראל׳טשע האָפערט, וואָס האָט דאָרט געוואויגט. נאָך דעם ווי דער דייטש האָט אים אויסלעגיטימירט, האָט ער אים אָפּגעלאָזט און באַפוילן צוריקגיין אין שטוב. מיין פּאָטער האָט ווידער געוואָלט אָפּגאַרן דעם דייטש און אויף זיין פראַגע אים דערקלערט אַז זיין נאָמען איז זאַלץ. וען אָבער ער האָט געוואָלט מאַכן זיכער וועגן מיין טאַטנס אידענטישקייט, האָט ער געפרעגט ישראל׳טשען צי מיין טאַטע איז זאַלעשיץ און ישראל׳טשע האָט עס באַשטעטיקט.

דאַן האָבן די געסטאַפּאָ־לייט מיט רעוואָלווערן געשטופט דעם טאַטן אין קאָמער, וואו מיר פלעגן האַלטן האָלץ. מיינע שוועסטער, מאַטעל און רעכעל, האָבן אָנגעהויבן זיי בעטן אָפּצולאָזן דעם טאַטן. זיי האָבן פּרובירט אַרויסרייסן די רעוואָלווערן פון די רוצחים׳ס הענט. די דייטשן האָבן, אָבער, די פּרויען געקאָפּעט מיט די שטיוול און געשלאָגן איבער די קעפּ מיט די רעוואָלווערן, צעבלוטיקט זיי, ביז זיי זיינען אָנידערגעפאַלן. איינער פון זיי האָט זיך געשטעלט פאַרן קאָמער כדי צו היטן די שוועסטער און דער צווייטער האָט אַריינגעשטופט דעם טאַטן אין קאָמער אַריין. דאָן האָבן מיר אויפן בוידעם דערהערט צוויי שאָסן. באַלד האָבן מיר דערהערט אַ געפערלעך געשריי, אַזוי ווי ס׳וואָלט געקומען פון אַן אָנדער וועלט, ווי פון אַ פאַרוואונדעטער חיה; די שאָסן און דאָס געשריי האָבן זיך צונויפגעמישט אין גרויזאָמע שוידער־קלאָנגען, וואָס האָבן עד־היום ניט אויפגעהערט צו קלינגען אין מיינע אויערן.

ס זיינען דערגאַנגען צו אונדזער בוידעם אָפּגעהאַקטע אויסגעשרייען פון שמע ישראל! מיר האָבן געהערט ווי דער טאַטע, אַ פּאַרוואונדעטער, האָט געשליי־ דערט די מערדער אין פּנים אַריין: „שווייגע", „מערדערס", גערופן די הימלען: „נקמה, נקמה!" דאָס אַלץ האָט געדויערט עטלעכע געציילטע מינוט. און ווידער האָבן זיך דערהערט צוויי הויכע שאָסן און אַלץ אַרום איז שטיל געוואָרן.

איך בין אַראָפּ פון מיין באַהאַלטעניש און געלאָזט זיך גיין אין קאַמער. אין אַ טייך פון בלוט האָב איך דערזען מיין טאַטן ליגן אַ טויטן. די רעכטע האַנט האָט געהאַנגען אויף דעם עלבויגן ביי דער הויט. אַלע בני־בית זיינען געלעגן נעבן טאַטן און געקושט זיין אויסגעמאַטערט פּנים און געווייגט, געקלאָגט אויפן אומגליק.

איך האָב זיך געשעמט, וואָס זעענדיק פון אַ באַהעלטעניש וואָס עס געשעט צו מיין פאָטער, בין איך געווען אומפעאיק מיט עפּעס־וואָס צו העלפן: אַרויסרייסן דעם טאַטן פון די נעגל פון טויט. ס׳איז אָבער נישט געווען קיין צייט פאַר סענטימענטן אָדער אומזיסטע טראַכטעניש.

עטלעכע מינוט שפּעטער איז אַריין אין גאָרטן אַ געסטאַפּא־מאַן, באַ־ גלייט פון איטשעלע זילבער פון דער אָרדנונגס־דינסט; געהערט די געשרייען און געווייגען פון מיינע שוועסטער, האָבן זיי געוואָלט זען וואָס עס טוט זיך. וועג דער דייטש האָט מיך דערזען מיט מיין פאַרבאַנדאַזשירטן קאָפּ, האָט ער אויסגעשטעלט דעם רעוואָלווער אין מיין ריכטונג. בלויז נאָך דעם ווי ער האָט זיך פאַרזיכערט, אַז מיין קאָפּ איז פאַרבאַנדאַזשירט נאָך דער אָפּעראַציע וואָס כ׳בין דורכגעגאַנגען, האָט ער דעם רעוואָלווער צוריקגעצויגן פון דער ריכטונג צו מיר און באַפוילן איטשעלען, אַז ער זאָל מיך נעמען צו דער אַרבעט. ער האָט אים געמאַכט פאַראַנטוואָרטלעך פאַר אַרויספירן אין פאַרלויף פון איין שעה אַלע געשאָסענע יידן צום בית־הקברות און דאָרט באַגראָבן די קרבנות אין איין גרוב.

מיר זיינען גלייך געלאָפן צו אברהם׳טשע פאלימער; ער האָט געהאַט אַ וואָגן מיט אַ פּאָר פערד אין געטאָ. דורכגייענדיק די געסלעך און ליקלעך האָבן מיר געהערט פון די הייזער געשרייען און געווייגען; דאָס זיינען געווען די הייזער, וואו יידן זיינען ערשט דערשאָסן געוואָרן פון די רוצחים.

אברהם׳טשע פאלימער האָבן מיר אין הויז ניט געטראָפן. זיין ווייב האָט אונדז אינפאָרמירט, אַז איר מאַן איז אַוועק צו מעכל פיינגאָלד, וואוהין ער האָט אַוועקגעפירט אַ וואָגן האָלץ. באַלד האָבן מיר זיך געלאָזט שנעל גיין צו מעכלען (געוואוינט האָט ער אין הויז נאָך וואָלף גלאַנץ). דאָרט האָבן מיר

דערזען אַן אָנגעלאָדענעם וואָגן מיט האָלץ. וועלן מיר זיינען אַריין אין שטוב אַריין, האָב איך דערזען ווי מעכל פיינגאָלד ליגט אויף דעם בעט טויט און ביי דער טיר איז געלעגן דערשאָסן נפתלי נעסעל אין אַ טייך פון בלוט. אַרויסגעווויזן האָט זיך, אַז די געסטאַפּאָניקעס זיינען געקומען צו מעכל פיינגאָלד, וואָס זיין נאָמען איז געווען אויף דער טרויעריקער ליסטע. דערווייל איז פאלמער אָנגעקומען מיטן האָלץ, און נאָך אים איז געלאָפן נפתלי נעסל צו קאָנען מאַכן אַביסל פרנסה און צעהאַקן דאָס האָלץ. נפתלי נעסל מיט זיינע פיר זין, וואָס זיינען געווען די גרעסטע תלמידי־חכמים־לומדים אין שטעטל, האָט זיך בעת דער מלחמה אויפגעהאַלטן פון צעהאַקן האָלץ. די דייטשן האָבן דערהרגעט פיינגאָלדן און אין איין וועג אַוועקגעלייגט טויט נפתלי נעסל אויך.

איטשעלע זילבער איז אַוועק, כדי צו ברענגען נאָך עטלעכע מענטשן אָפּצולאָדן דאָס האָלץ פון וואָגן און מקבר זיין די הרוגים. אין דער זעלבער צייט בין איך צוגעלאָפן צום הויז וואו עקיבא שמידט מיט זיללאַ וויסלבוים האָבן געווואוינט, זען צי ס׳איז דאָרט נישט עפּעס געשען. אויפן וועג האָב איך דערקענט נאָך אַ דערשאָסענעם, וואָס איז געלעגן אויפן וועג — מרדכי פריי־פעלד. ער איז געלעגן אין אַ קאַלוזשע בלוט, האָט נאָך געלעבט און געבעטן מיך, איך זאָל אים ראַטעווען. פונדערווייטנס, פון די פעלדער ביים טייך האָב איך באַמערקט ווי צוויי געסטאַפּאָ קומען אָן. האָב איך איינגערוימט מרדכי פרייפעלד, אַז ער זאָל זיך מאַכן ווי טויט, און די געסטאַפּאָניקעס וואָס זיינען אין צווישן אָנגעקומען, האָב איך דערקלערט, אַז איך וואָרט דאָ אויף אַ וואָגן, כדי צוצונעמען דעם טויטן וואָס ליגט דאָ, צוזאַמען מיט אַנדערע דערשאָסענע. נעבן וואָגן האָב איך געזען צוויי מענער אַראָפּוואָרפן דאָס האָלץ. האָבן מיר באַלד אַרויפגעלייגט די קערפערס פון מעכל פיינגאָלד און נפתלי נעסל און דאָן צוגעפאָרן צו מרדכי פרייפעלד און אים אַרויפגעלייגט אויף דעם וואָגן. כדי צו מאַכן זיכער, האָב איך אויף פרייפעלדן אַרויפגעלייגט די הרוגים. פאלמער האָט געפירט דעם וואָגן צום בית־עלמין.

איך האָב זיך אַוועקגעלאָזט צו פרייפעלדן אין שטוב, וואָרום אויך דאָרט איז געווען אַ וואָגן מיט אַ פּאָר פערד. פרייפעלדס זון האָט איינגעשפּאַנט פערד און וואָגן און ביידע האָבן מיר זיך געזומען פּאָרן איבער די גאַסן און צוזאַמענגענומען די טויטע. אַזוי אָרום האָב איך זיך דערוואוסט ווער אַלץ איז געפאַלן אַ קרבן פון דער דייטשער רשעות יענעם טראַגישן טאָג.

אַחוץ מיין טאַטן, יצחק זאַלעשיץ הי״ד, האָבן די דייטשן דערמאָרדעט: לייבטשע בעק (אים האָבן די דייטשן געהייסן אַרויפגיין אויפן בוידעם און דאָרט אים דערשאָסן); משה׳ל נוסבוים און יעקב קירשענבוים (ביידע דער־

שאָסן ביי זיך אין שטוב); יוחנן נייַמאַן (די דייטשן האָבן אים געזאָגט, אַז זיי אַרעסטירן אים און אַזוי ווי ער איז אַרויס פון שטוב, האָבן זיי אים פון הינטן דערשאָסן); קלמן בירנבוים; הערש יעקב זילבער (אַ דערשאָסענעם האָבן די רוצחים זיין קערפּער אַריינגעוואָרפן אין מיסט־קאַסטן פון די אָפּ־טריטן); יוסף געלדציילער; יוסף שניידער; בעריש טיפענברום און יהושע ווייסמאַן (ביידע פּנחס רייכ׳ס איידעמס האָבן די רוצחים דערשאָסן אין די בית־הכסא׳ס, וואו זיי האָבן זיך אויסבאַהאַלטן); משה פּעניכעל; הערש שטיג־ליץ (יאָסל ראָזענפעלדס איידעם); מאָטע גלאַנץ — פון דזיגלעוויץ; ישראל געשטעין — פון פשילענק; נאָטע בילפּעלד (דערשאָסן אויפן בוידעם); מענדל גאָלדבערג (דער מאָדערנער מלמד); לייב צוקערבראדט (זילאָ וויכסעלבוימס שוווער); משה טענצער (הערש חיים׳ס זון); משה לאַנדוי (אברהמ׳לע לאַנ־דויס זון) און מרדכי פרייפעלד.

ווי טרויעריק און טראַגיש דאָס אַלץ האָט געווירקט אויף די לעבן־געבליבענע, האָבן מיר פונדעסטוועגן געטראַכט פון כיבוד־אב. מיין טאַטן האָב איך אַרויפגעלייגט אויף דעם לעצטן וואָגן. עס איז שוין געווען כמעט טונקל און דעריבער האָב איך געהאָפט, אַז ס׳וועט נישט זיין צו שווער אומבאַמערק־טערהייט אים אַראָפצונעמען. מיין טאַטע האָט געהאַט רעזערווירט פאַר זיך קרקע נעבן זיין פאָטערס, מיין זיידע נפתלי׳ס, קבר. וועז דער וואָגן איז פאַרבייגעפאָרן דעם קבר פון זיידן נפתלי, האָט שוין דאָרט מיין ברודער לייביש מיט מיין שוואָגער משה געוואָרט און מיר האָבן דעם טאַטן אַרויס־געשלעפּט פון צווישן די מתים און אים פאַרדעקט אונטער דעם זיידן נפתלי׳ס מצבה.

מיר האָבן אויסגעגראָבן אַ מאַסן־קבר פאַר אַלע הרוגים; דערווייל האָט מען נאָר געמאַכט אַ פלאַכן גרוב און באַשלאָסן האָבן מיר צוריקצוקומען צו־מאָרגן־אינדערפרי, כדי צו מאַכן אַ טיפערן גרוב. וועז מיר זיינען פערטיק געוואָרן מיטן מאַסן־קבר, האָבן מיר דאָס זעלבע געטאָן מיט מיין טאַטנס קבר. מיר זיינען אַהיימגעקומען שפּעט ביינאַכט. אין דעם געטאָ איז קיינער נישט געשלאָפן. נישט געווען כמעט קיין הויז, וואו ס׳האָט נישט געטראָפן אַן אומגליק.

אין ריישע האָט מען דעם זעלבן טאָג דערשאָסן 38 יידן.

צומאָרגנס אינדערפרי זיינען מיר אַרויס אויפן בית־עלמין; מיר האָבן צוריק געעפּנט דעם גרוב און נאָך דעם ווי מען האָט אים געגראָבן טיפער, האָבן מיר געזען צו טאָן ס׳רעכט מיט קיטלען און טליתים, וואָס די משפּחות האָבן באַזאָרגט און געבראַכט אַלע צו קבר ישראל.

אַזוי האָבן מיר אויך געטאָן מיט מיין טאַטן. אינגעהילט אין קיטל און טלית, האָבן מיר פאַרשאָטן דעם קבר. מיר האָבן אויך מיטגעבערענגט די פאַרבלוטיקטע שטיקער האָלץ פון קאַמער און דאָס אויך אַריינגעלייגט אין קבר. יעדן הרוג האָט מען געגעבן אַ מעסער אין האַנט. די קינדער פון נפתלי געסל האָבן זייער פאָטער אויך קובר געווען אין אַ קבר נעבן זייער זיידן.

מרדכי פרייפעלד איז געלעגן אין דעם הייזל, וואו דער אויפזעער אויפן בית־עולם האָט געוואוינט. נאָך ביינאַכט איז געקומען דער דאָקטאָר צו אים. (מיר האָבן געהאַט אַ יידישן דאָקטאָר אין געטאָ, דוד גערסטעלס אַ שוועסטערן־זון פון דייטשלאַנד. ער איז אַהערגעקומען פון זבאָנשינער פּליטים־לאַגער אין 1939). דער דאָקטאָר האָט פעסטגעשטעלט, אַז ער האָט זיבן וואונדן. די דייטשן האָבן אַריינגעשאָסן אין אים זיבן קוילן. דער דאָקטאָר האָט געגעבן האָפנונגען, אַז ער וועט איבערהאַלטן און לעבן. דער שוועסטער־קראַנקער איז מיר געווען זייער דאַנקבאַר, וואָס כ׳האָב אים ווי אַ בר־מינן אַרויסגעפירט פון דעם שטח פון געטאָ. געזעסן זיינען נעבן אים זיין ווייב און זון.

איין טאָג שפּעטער נאָך דער שיסעריי האָט שוין טוואַרדאָן געשיקט נאָך פּאַשעקן און געהייסן זיך געבן די ליסטע פון די הרוגים און אַ ליסטע פון די פאַרוואונדעטע. עס זיינען געווען דריי פאַרוואונדעטע, וואָס די דייטשן האָבן באַטראַכט ווי הרוגים: משה לאַנדוי, ר׳ לייבעלע צוקערבראדט און מרדכי פרייפעלד.

פאַשעק האָט די נעמען געגעבן טוואַרדאָנען און טוואַרדאָן האָט געשיקט דעם אָפּיציעלן דאָקטאָר ניצקאָווסקי צו די אַלע פאַרוואונדעטע. דער דאָקטער־רישער אכזר האָט אונטערזוכט משה לאַנדוין און פעסטגעשטעלט אַ קויל אין קאָפּ. דאָס זעלבע האָט ער קאָנסטאַטירט ביי ר׳ לייבעלען, וואָס איז געווען שטערבלעך פאַרוואונדעט אין קאָפּ און אין בויך. ניצקאָווסקי האָט אויפגעבונדן די באַנדאָזשן און נישט געפונען פאַר נויטיק צוריק צו פאַרבינדן די אומגליקלעכע. ביידע זיינען דעם זעלבן טאָג געשטאָרבן.

ער איז אויך געקומען אונטערזוכן מרדכי פרייפעלד, וואָס האָט זיך געפונען, ווי געזאָגט, נעבן בית־עולם. איך האָב זיך גראָד געפונען אין דעם שטיבל, וועו ניצקאָווסקי איז אַריינגעקומען. ער האָט גאָרנישט געזאָגט, צוגעגאַנגען צו מרדכי׳ן, אַראָפּגעריסן די באַנדאָזשן, נישט רעכענענדיק זיך מיט די ליידן און ווייטיק פון געליטענעם. ער האָט אַלע זיבן וואונדן איבערגעקוקט, קיין וואָרט נישט אַרויסגערעדט און האָט פאַרלאָזט דאָס הויז, לאָזנדיק די וואונדן אָפן. איידער מען האָט באַוויזן צו דערטראַכטן זיך וואָס דאָ קומט פאָר, איז ווידעראַמאָל געקומען דער זעלבער אויטאָ מיט וועלכן ניצקאָווסקי

איז אַוועקגעפֿאָרן, און דאָסמאָל איז אין שטוב אַרײַנגעקומען דער דייטשער פֿאָליצײ־מייסטער. אַ שוידער איז אַדורכגעלאָפֿן איבער אונדז אַלעמען, ווייל מיר האָבן געוואוסט וואָס דאָ גייט באַלד געשען. מרדכי אַליין, אַ 70־יעריקער ייד, האָט אַליין פֿאַרשטאַנען אַז זיינע מינוטן זיינען געציילטע...

דער דייטש האָט אַרויסגעשלעפּט דעם רעוואָלווער פון טאַש און דער־קלערט, אַז טוואַרדאָן האָט פֿאַראָרדנט צו דערשיסן דעם פֿאַרוואונדעטן ייד... ער האָט צוגעזאָגט אַז ער וועט עס מאַכן קורץ און שאַרף — און אַזוי רעדנדיק אויסגעשאָסן און אַ סוף געמאַכט צו נאָך אַ יידיש לעבן...

מיר האָבן אַרויסגעטראָגן דעם מת און אַוועקגעלייגט אים אויף דער ערד נעבן אַלטן רב׳ס אוהל. דער מאַסן־קבר איז אייגנטלעך נאָך נישט געווען פֿאַרשאָטן, האָבן מיר געמאַכט דעם קבר לענגער, כדי צו מאַכן פּלאַץ פֿאַר דעם נייעם בר־מינן.

געוואַרט האָבן מיר אויף חיימ׳ן, מרדכי׳ס זון, וואָס איז דערווייל אַוועק אין געטאָ נאָך ניצקאָווסקיס באַזוך, כדי דעם טאַטן ערגעץ־וואו אַוועקצופירן און אויסבאַהאַלטן פון טוואַרדאָנס אויגן. וועג ער איז אַנגעקומען מיט פּערד און וואָגן האָט ער זיך ביטער צעווײַנט און געזאָגט קדיש...

מיטאָגצייט זיינען מיר אַלע צוריקגעגאַנגען אין דעם געטאָ אין דער באַגלייטונג פון יאָסל ראָפֿאָפּאָרט און לעאָן גערסטעל, ווייל גיין אויסער דער געטאָ אָן אַן אָרדנונגס־דינסט, האָט מען נישט געטאָרט.

אין געטאָ איז מען געווען איבערציגט, אַז מיר אַלע (אַרום 20 מענער), זיינען אויסגעשאָסן געוואָרן אויפֿן גוטן אָרט, נאָך דעם ווי מיר זיינען פֿאַרטיק געוואָרן מיט די קברים.

דאָס אומגליק אין געטאָ איז געווען אַזוי גרויס, אָבער יידישער לעבנס־שטייגער האָט זיך נישט געביטן. אַ יאָרצייט־ליכט, וואָס מיין טאַטע האָט צוגעגרייט אין פֿאַרלויף פון גאַנצן יאָר, אָנצוצינדן וועג עס וועט אים אויס־קומען דער יאָרצייט פון זיין פֿאָטער (י״ג אייר), האָבן מיר געגוצט בשעת די שבעה, וועג מיר זיינען געזעסן אין אבלות נאָכן טאַטנס אומקום. קיין מניינים האָט מען אָבער נישט געקאָנט צונויפּנעמען, ווייל די דייטשן האָבן נישט אויפּגעהערט צו פֿאָדערן די קאָנטיגענטן אַרבעטער יעדן טאָג. 22 משפּחות האָבן געזוכט מניינים צוויי מאָל אַ טאָג...

פון יענעם טראַגישן טאָג האָט אין געטאָ געהערשט אַ שטימונג ווי אויף אַ בית־עולם; מען האָט פֿאַרלוירן דעם מוט פֿאַרן ווייטערדיקן טאָג־טעגלעכן קאַמף. יעדער האָט געפרעגט דעם צווייטן: „וואָס טוט מען ווייטער?״

פרייטיק דעם 31סטן אַפּריל זיינען די זעלבע 6 געסטאַפּאָניקעס געקומען

אין געטאָ צום יודנראַט. געמיינט האָט מען, אַז זיי פֿלאַנירן אַן ענלעך שטיקל אַרבעט ווי פֿריער. זיי האָבן אָבער נאָר געבראַנגט אַ חשבון פֿאַר די קוילן וואָס זיי האָבן אויסגענוצט ביים שיסן די 22 יידן און אויך פֿאַר דער בענזין וואָס זיי האָבן גענוצט צו קומען פֿון ריישע. חוץ דעם האָט יעדער באַזונדער געגעבן אַ ליסטע, לויט וועלכער זיי האָבן באַשטעלט וואָס זיי ווילן פֿאַר זיך — זיי האָבן פֿאַרלאַנגט אַזעלכע זאַכן, וואָס אין געטאָ האָט מען עס נישט געקענט געפינען, ווי: לעדערנע דאַמען־העמשקעס, וואָלענע קופאַנען פֿאַר מענער־מלבושים, שטייגלעך מיט קאַנאַריקעס, גאַזעווע דאַמען־זאָקן, פּערסיאַנער טעפּיכער. זיי האָבן דערקלערט, אַז פֿאַרנאַכט וועלן זיי צוריקקומען נאָך די אַלע זאַכן און אויב זיי וועלן נישט באַקומען וואָס זיי פֿאַרלאַנגען, וועלן זיי איבערחזרן דעם זעלבן ספּעקטאַקל. צו דער מינוט זיינען זיי געקומען — מען האָט זיי באַצאָלט פֿאַר די קוילן און פֿאַרן בענזין, וואָס זיי האָבן אויסגענוצט מיט דריי טעג פריער, און יעדער פון זיי האָט אַחוץ דעם באַקומען אַלץ וואָס ער האָט געהאַט פֿאַרלאַנגט. מען האָט געהאַט מאָביליזירט די מענטשן אין געטאָ און יעדער איז געגאַנגען צו באַקאַנטע פריצים, וואָס האָבן די פֿאַרלאַנגע זאַכן געהאַט; מען האָט זיי דערפֿאַר גוט באַצאָלט און די סחורות גרייט געמאַכט פֿאַר דער גרופּע פון געסטאַפּאָ־לייט, כדי אויסצומיידן נייע קרבנות.

פון קאַלבושאָוו זיינען די געסטאַפּאָ־מערדער געפֿאָרן קיין גלאָגעוו און דאָרט דערשאָסן 20 יידן, צווישן וועלכע עס איז אויך געווען דער קאַלבושאָ־ווער דיין ר׳ מענדעלע רובין, ר׳ אשר׳לס איידעם. אַ פֿאַר טעג שפּעטער האָבן זיי דאָס זעלבע געטאָן אין סאָקאָלאָוו.

קאַפּיטל אַכצן

די לעצטע קאָנטריבוציעס

בעתן זיצן שבעה נאָך דעם טאָטן, איז צו אונדז אַרײַנגעקומען דאָוע־נען הערש געווירץ און יחזקאל גאָלדקלאַנג. נאָכן דאָוענען האָבן זיי מיר געזאָגט, אַז טוואַרדאָן האָט געפֿאָדערט פון פֿאַשעקן צוצושטעלן נאָך צוויי מענער צו דעם אַרדנונגס־דינסט. הערש געווירץ האָט צוגעגעבן, אַז ער האָט פֿאַרגעשלאָגן פֿאַשעקן צוצונעמען זיין אייגענעם זון זרובבל און מיך. אין אָנהויב האָט פֿאַשעק נישט געוואָלט איינשטימען, דערקלערנדיק זיינע ספּקות צי מיר וועלן זיך אויסטויגן; די צוויי יונגעלייט זיינען צו פּיין פֿאַר אַזאַ מלאכה — האָט ער אָפּגעוואָרפן לכתחילה דעם פֿאַרשלאָג — און ער קען

נישט דערוואַרטן קיין גרויסע נוצן פון אונדז. די מערהייט אָבער פון דעם יודנראַט איז געווען וויליק אָנצונעמען די קאַנדידאַטן, און נאָך צוויי טעג פון וואַקלענישן האָט אויך פּאַשעק איינגעשטימט.

די גאַנצע דערציילונג איז געווען ווי אַ הקדמה צו דעם אייגנטלעכן פּאַר־שלאָג וואָס איז געגאַנגען צוזאַמען מיט אַ דירעקטער פראַגע צו מיר: צי וועל איך אַזאַ אָמט אָננעמען. די דעלעגאַציע האָט מיר אויך געזאָגט, אַז עס וועט מיר צוריקגעגעבן ווערן מיין אַלטע אַרבעט צו פּאַרן קיין ריישע, כדי צו קריגן אַלע עסנווארג־אַרטיקלען פּאַר דעם געטאָ און דערליידיקן אַנדערע לויפּנדיקע ענינים אין ריישע, וואָס וועלן אַרויפקומען אויפן סדר־היום. איך האָב מסכים געווען.

אויף צומאָרגנס נאָך דער שבעה האָב איך שוין געהאַט צוגעגרייט מיין פּאַסיר־שיין צו קענען פּאָרן קיין ריישע, ווי אויך אין גאַנצן ריישער קרייז.

נאָך יענעם טראַגישן טאָג, וועלן די דייטשן האָבן דערמאָרדעט די 22 יידן, האָט זיך דאָס לעבן אין געטאָ אינגאַנצן געענדערט: מען האָט זיך וויניקער געווויזן אויף די גאַסן; דער הונגער איז געוואָרן נאָך גרעסער; די דייטשן האָבן נישט דורכגעלאָזט קיין אייַן טאָג ניט צו פאַרלאַנגען כל־ערליי זאַכן, וואָס ס׳אין געווען אונטער די אומשטענדן אוממעגלעך צו באַזאָרגן, אָדער אַרויסגעגעבן נייע געזעצן וואָס האָבן נאָך מער פאַרביטערט דאָס לעבן. אויך האָבן זיי אָנגעהויבן שיסן אין מענטשן פאַר די מינדסטע סיבות. אָט איז גאָלדע גראָס (דאָס ווייב פון שמואל לייב מייערס פון דול) — פאַר כאַפּן זי מיט אַ פּלעשל מילך, וואָס זי האָט אַרייַנגעבראַכט אין געטאָ פאַר איר קראַנקער טאָכטער, איז זי דערשאָסן געוואָרן. יאָסל בליצער פון ליפּניצע, מתתיהו נאָווא־וויעשערס איידעם, וואָס איז דורך זיי געכאַפּט געוואָרן אויסער דעם געטאָ, איז דערשאָסן געוואָרן.

איך בין געשיקט געוואָרן 3־4 מאָל אַ וואָך קיין ריישע, מעלין אָדער אין די אַרומיקע דערפער איינקויפן פּראָוויאַנטן פאַר דער פאָלקס־קיך. די טעג, וואָס כ׳בין געווען אין געטאָ, בין איך געשטאַנען ביי דעם ליקל ביים בית־המדרש, וואו ס׳איז געווען דער אַריינגאַנג אין געטאָ, אָדער כ׳בין צוגע־טיילט געוואָרן צו האַלטן אָרדנונג ביים צעטיילן דאָס עסן אין דער פאָלקס־קיך. אין איין וועג, ווייל כ׳האָב זיך געקאָנט פריי באַוועגן, פלעגן מיך איינצלנע מענטשן בעטן פאַר זיי צו דערליידיקן שליחותן ביי פאַרשיידענע פּאָליאַקן, וואָס האָבן געוואוינט אויסערן געטאָ. פאַרשטענדלעך, אַז איך האָב אין די גרענעצן פון מיינע מעגלעכקייטן זיך באַמיט אַלע די טובות צו טאָן און, נאַטירלעך, האָב איך עס געטאָן אָן באַלוינונג (הגם ביז איך האָב געקראָגן

די אָפּיציעלע דערלויבעניש פון פּרייער באַוועגונג, האָט מען פּאַר אַזעלכע זאַכן געדאַרפט באַצאָלן).

אָט איז געווען אַ פּאַל, למשל, ווען מענדעלע קורץ, אלימלך׳ס זון, איז קראַנק געוואָרן אויף טובערקולאָז. מענדל איז בסך־הכל געווען מיט איין יאָר יינגער פון מיר. עטלעכע פון דער פאַמיליע, ווי משה קורץ און זיין פרוי, זיינען ממש אויסגעגאַנגען פון הונגער און די רעשט האָט זיך אין געטאָ זייער שטאַרק געמאַטערט. מענדל האָט געדאַרפט האָבן יעדן טאָג כאָטש איין גלאָז מילך. אָבער אין געטאָ האָט מען עס נישט געקענט באַקומען. האָט מיך אלימלך געבעטן, בעת כ׳בין אַמאָל געקומען מבקר־חולה זיין מענדלען, אַז כ׳זאָל גיין צו ראָגאלן אין וויערזשיניעץ, זייערער אַ באַקאַנטער פון פּאַר דער מלחמה, און בעטן אים ער זאָל זיי העלפן מיט מילך. אַוודאי בין איך געגאַנגען צו ראָגאלן און ער האָט מיר צוגעזאָגט יעדן טאָג צו געבן פּאַר דעם קראַנקן מילך. יעדן טאָג בין איך טאַקע געגאַנגען אין ער האָט באַזאָרגט אַ פלעשל מילך פּאַר מענדלען.

ווי אַ כהן האָב איך ביז מיין טאַטנס טראַגישן טויט קיינמאָל ניט געזען קיין בר־מינן. איצט איז מיר אויסגעקומען ניט נאָר זען, נאָר אויך זיך מתעסק זיין מיט טויטע. נישט נאָר אין קאָלבושאָוו אַליין, נאָר פון דער גאַנצער געגנט איז מיר אויסגעקומען צו האָבן צו טאָן מיט קובר זיין מתים. כמעט יעדן טאָג זיינען געפאַלן קרבנות פון דייטשער רציחה. די דייטשע פּאָליציי פלעגט ברענגען זייערע יידישע קרבנות פון גלאָגעוו און סאָקאָלאָוו, און אַנדערע ערטער, קיין קאָלבושאָוו, און ביי דער קאָלעיאָווקע אָדער אין וועלדל הינטערן הויף, אויפן וועג קיין וורין, זיי דערמאָרדן. די פּאָליציי פלעגט וועגן יעדן פּאַל מעלדן דעם יודנראַט און דאַן בין איך דעלעגירט געוואָרן צום פּלאַץ פון דער עקזעקוציע און צוזאַמען מיט מיר פלעגט מיטגיין אַ חברה־קדישא־מאַן מיט אַ וועגעלע כדי צו ברענגען די יידן צו קבר ישראל.

ס׳זיינען אויך פאַרגעקומען זייער אָפּטע פאַלן וועו די דייטשן האָבן דערשאָסן יידן אין קאָלבושאָוו גופא. אָפּט זיינען דאָס געווען פון צווישן די, וואָס זיינען אַנטלאָפן פון ביעשאָדקא און הוטא קאַמאַראָווסקא, וואו עס זיינען געווען צוואַנגס־אַרבעטס־לאַגערן פאַר יידן. די אַלע קרבנות פון היטלעריס־טישן טעראָר האָב איך געפירט אויף דעם קאָלבושאָווער בית־עולם.

עס זיינען אַרומגעגאַנגען קלאַנגען אין יענער צייט, אַז פון די אַלע אַרומיקע שטעטלעך וועלן די יידן ווערן פאַרשיקט, ווייל ווי די דייטשן האָבן עס פּרובירט פאָרשטעלן מיט מענטשלעך־פאָרשטאַנענע אַרגומענטן, זיינען די יידן נישט פּראָדוקטיוו. די קלאַנגען האָבן אויך צוגעגעבן, אַז אויב אַ שטאָט

יידן וויל בלייבן אויפן אָרט, מוזן זיי באַווייזן די דייטשן, אַז זיי קענען פּראָדוצירן פאַר די דייטשן. האָט מען דעריבער אויפגעשטעלט קאָאָפּעראַטיוון וואָרשטאַטן אין אַלע שטעט און שטעטלעך. אַזעלכע וואָרשטאַטן זיינען אויך אַנטשטאַנען אין קאַלבושאָוו.

אָט די וואָרשטאַטן האָט מען אינגעאָרדנט אין דער שול. עס איז געווען א קאָאָפּעראַטיוו פון אַלע פאַכן: א וואָרשטאַט פון שוסטער, שנייידער, ספּעציעל פאַר נייען אויבערטיילן, איינבינדערס, בלעכער, פּרויען־וועש נייטאָרינס אדג"ל. פון יעדן פאַך איז געווען אַן אָנפירער און דער דירעקטאָר פון דער גאַנצער קאָאָפּעראַטיוו איז געווען ראָאָפּאָרט, פּאָשעקס ברודער, וואָס איז אויך געווען וויצע־פּאָרזיצער פון יודנראַט. מען האָט אַלע נייַ־מאַשינען פון דעם גטאָ אַרייַנגעברענגט אין שול און ווער עס האָט נאָר געהאַט די מינדסטע אָנונג פון א פאַך האָט דאָרט געאַרבעט. עס האָט געהייסן, אַז די אַלע וואָס אַרבעטן אין א קאָאָפּעראַטיוו, וואָס איר גאַנצע פּראָדוקציע איז געגאַנגען אויסשליסלעך פאַר די דייטשן, וועלן קענען בלייבן מיט זייערע משפּחות אין דעם גטאָ. מען האָט געגייט אָנצוגן, שטיוול, וועש פאַר די אייגצלנע דייטשן — באַאַמטע אין שטעטל — און אויך פאַר דער פּאָליציי און מיליטער. פאַר די אַרבעט האָבן די דייטשן ניט געצאָלט.

עס איז געקומען א קאָמיסיע פון ריישער דייטשן הויפּט־קרייז־אָמט, וואָס האָט באַזוכט די שול און געזען אַלע וואָרשטאַטן. די דייטשן האָבן דערקלערט, אַז אַלע אַרבעטער מיט זייערע משפּחות וועלן קענען בלייבן אין קאַלבושאָוו. זיי האָבן באַלד אַרייַנגעשיקט א דייטש פון ריישער אַרבעטס־אָמט און געפּענט אָאָ אָמט אין קאַלבושאָוו. דער יודנראַט האָט אויסגעקליבן מיין שוועסטער רעכל פאַר דער סעקרעטאַרין פון דעם אָרטיקן אַרבעטס־אָמט, ווייל זי האָט גוט גערעדט און געשריבן דייטש. דער אָמט האָט זיך געפּונען אין מאָגיסטראָט.

עס האָבן זיך אַלץ מער יידן געמאָלדן צו דער אַרבעט און אויך די ווייבערישע שול איז פאַרוואַנדלט געוואָרן אין א האַלע מיט וואָרשטאַטן. דאָרט האָט מען אויסגעאַרבעט רוק־זעק און פּאָסן פאַר דעם מיליטער. אין גטאָ איז געווען נאָך ענגער, ווייל די משפּחות וואָס האָבן געוואוינט אין דער מענער־שול און אין דער ווייבערישער שול, האָט מען אַרייַנגעשטופּט אין די שוין אָנגעפילטע דירות און שטיבלעך.

איין טאָג אין מאַי, האָט דער דירעקטאָר פון אַרבעטס־אָמט געשיקט מיין שוועסטער רעכל צום יודנראַט און אויפגעפּאָדערט, אַז אַלע מענער און פרויען פון 12 ביז 50 יאָר זאָלן זיך אויסשטעלן אין מיטן מאַרק צו א רעגיס־

טראַציע. קיינער האָט נישט געוואוסט צוליב וואָס קומט איצט פאָר אַ רעגיס־טראַציע. אַ שעה שפּעטער זיינען אַלע מענער און פרויען געווען אויסגע־שטעלט אין מיטן מאַרק אין געוואַרט. דאַן איז אָנגעקומען דער דירעקטאָר פון אַרבעטס־אַמט און דערקלערט, אַז ער מוז אויסקלייבן 200 מענטשן צו שיקן אין צוואַנגס־אַרבעטס־לאַגער אין ביעשיאַדקע, אַ דאָרף 15 קילאָמעטער פון קאַלבושאָוו (אויפן וועג קיין מעליץ). אַלע האָבן זיך שטאַרק דערשראָקן און אָנגעהויבן זוכן וועגן ווי אַזוי זיך אויסצוקויפן פון דער גזירה. דעם זעלבן נאָכמיטאָג האָט ער אויסגעקליבן די 200 מענער אין פרויען, און באַלד זיינען אָנגעקומען לאַסט־אויטאָס, כדי די מענטשן אַוועקצופירן.

די שטימונג איז געווען זייער אַ געדריקטע. מענטשן זיינען רעזיגנירטע געווען גרייט פאַרן ערגסטן. פלוצעם איז אָנגעקומען אַ ידיעה, אַז אַלע זיינען פריי. די לאַסט־אויטאָס האָבן איבערגעלאָזט אַלע יידן אין שטאָט. אַרויסגעווויזן האָט זיך, אַז דער „נס" איז געשען אַדאָנק דעם, וואָס מיין שוועסטער רעכל האָט עס אויסגעפּועלט ביי איר דייטשן בעל־הבית, וואָס איז, משמעות, געווען ניט פון די ערגסטע. שפּעטער זיינען אָנגעקומען ידיעות קיין קאָלבושאָוו, אַז די 200 יידן האָט מען מאָביליזירט אין ריישע און אין גלאָגאָוו און געשיקט דעם געפאָדערטן קאָנטיגענט אין דעם ביעשיאַדקער אַרבעטס־לאַגער. בלויז אַ נישטיקער פּראָצענט פון יענע יידן איז געבליבן לעבן.

דעם 11־טן יוני, 1942, איז פלוצים געקומען אַן אויפטראָג פון ריישער דייטשן קרייז־הויפטמאַן — ד"ר עהאָוס — אַז דער גאַנצער יודנראַט פון קאָל־בושאָוו זאָל קומען צו אים דעם 13־טן יוני. דעם זעלבן באָפעל האָט ער געגעבן צו אַלע יודנראַטן פון דעם גאַנצן ריישער קרייז, וואו עס האָבן עקזיסטירט אָכט געטאָס.

דעם 13־טן זיינען זיך אַלע צוזאַמענגעקומען אין דער געביידע פון דער קרייז־הויפטמאַנשאַפט, נישט וויסנדיק וואָס פאַראַ גורל עס ווארט אויף זיי. מען האָט די אַלע דעלעגאַטן פון די אָכט שטעטלעך אַריינגעפירט אין אַ גרויסן זאָל. עהאָוס איז אַריינגעקומען, אָנגעטאָן אין זיין געסטאַפּאָ־מונדיר און פאָרגעלייגט פאַר זיי:

אַזוי ווי די יידן זיינען שמוציק און פאַרלויזט און האָבן פאַראומריניקט די קוואַרטאַלן וואו זיי וואוינען, און פון דאָרט פאַרשפּרייטן זיך די פאַרשידענע אָנשטעקנדיקע קראַנקייטן, דערפאַר ווערט אויף זיי אַרויפגעלייגט די פליכט צו באַצאָלן קאָנטריבוציעס. ער האָט באַלד אויפן אָרט באַשטימט די סומען מיט וועלכע יעדע יידישע געטאָ ווערט באַשטראָפט. ריישע האָט געדאַרפט צוטראָגן די סומע פון 1,000,000 זלאָטעס; סאָקאָלאָוו — אַ סומע פון 400,000 זלאָטעס;

בלוזשעוו — 260,000 זלאָטעס; גלאָגעוו — 260,000 זלאָטעס; סטריזשעוו — 360,000 זלאָטעס; טיטשין — 200,000 זלאָטעס; טשוטש — 200,000 זלאָטעס; קאַלבושאָוו האָט ער אויסגעמאַסטן אַ קאַנטריבוציע פון 360,000 זלאָטעס.

ווייטער האָט עהאָוס באַפוילן, אַז דאָס געלט מוז מען ברענגען דעם 18־טן יוני; דעם טאָג מוזן זיך ווידער אַלע יודנראַטלער פאַרזאַמלען אין ריישער קרייז־הויפטמאַנשאַפט מיטן געלט. אויב די יודנראַטן וועלן נישט ברענגען די גאַנצע סומע, וועט ער פון יעדן יודנראַט אויסשיסן דעם זעלבן פּראָצענט פון זיינע מיטגלידער וויפל פּראָצענט עס וועט פעלן פון דער באַשטימטער סומע געלט. פאַר די קאַלבושאָווער יידן איז עס אויסגעקומען 200 זלאָטעס פּער קאָפּ.

די נייעס וועגן דער קאַנטריבוציע האָט אינגאַנצן דערשלאָגן דאָס ביסל יידן, וואָס זיינען שוין געווען סיי־ווי האַלב־טויטע. מען האָט זיך נישט געקענט פאָרשטעלן ווי אַזוי קאַלבושאָוו, אַ געטאָ מיט אַזוי פיל הונגעריקע, אַרעמע, קראַנקע, אויסגעדאַרטע יידן, וועט קענען צוזאַמענשטעלן אַזאַ גרויסע סומע און דערצו אין אַזאַ קורצער צייט.

וועו פּאַשעק מיטן יודנראַט זיינען צוריקגעקומען פון ריישע, האָבן זיי זיך באַלד געזומען צו דער אַרבעט צוזאַמענצושטעלן די געפּאָדערטע קאַנטריבוציע. דער יודנראַט האָט געמאַכט אַ ליסטע וויפל יעדער זאָל צוטראָגן. עס האָבן זיך אָנגעהויבן קריגעריין, מען האָט געשלעפּט מענטשן צום יודנראַט, דער יודנראַט איז געגאַנגען צו די מענטשן אין זייערע שטיבלעך; פּאַשעק האָט דורכויס געוואָלט צוזאַמענשטעלן די סומע, וויסנדיק אַז עהאָוס וועט האַלטן וואָרט, און אין פאַל פון נישט קאַנען דערלאַנגען די פולע סומע, וועט ער אויסשיסן אַ פּראָצענט מענטשן פון יודנראַט.

די אַקציע צוזאַמענצושטעלן דאָס געלט איז געגאַנגען זייער שווער. בלויז איינצלנע משפּחות האָבן אַריינגעטראָגן זייערע געלטער. זייער אַ סך האָבן געמוזט פאַרקויפן ממש די לעצטע בעבעכעס, כדי צו געבן זייער ביי־שטייער. דער יודנראַט איז געווען באַשעפטיקט טאָג און נאַכט. דעם 18־טן יוני אינדערפרי האָבן זיך אַלע מיטגלידער פון יודנראַט פאַרזאַמלט ביי די בתי־מדרשים, וואו עס האָט געוואָרט אויף זיי אַ וואָגן איינגעשפּאַנט צו אַ פּאָר פערד, כדי צו פאָרן קיין ריישע. פּאַשעק איז אַרויסגעקומען פון דעם ווייבערישן בית־המדרש און געזאָגט, אַז ער האָט צוזאַמענגעשטעלט די גאַנצע סומע — 360,000 זלאָטעס. מען האָט אַביסל לייכטער אָפּגעאָטעמט...

אין ריישע האָבן די יודנראַטלער זיך פאַרזאַמלט אין דער געביידע פון געסטאַפּא, יעדער „אָבמאַן" מיט זיין גרופּע און מיט אַ זאַק געלט. עהאָוס איז

ווידער אַריין אין דעם גרויסן זאַל מיט דער ליסטע און אָנגעהויבן אויסרופן נעמען פון די שטעטלעך. די ערשטע איז געווען ריישע. די ריישער יידן האָבן דעם מיליאָן זלאָטעס נישט געקאָנט צונויפקלייבן און עס האָט זיי געפעלט 25%. עהאָוס האָט דעמאָלט אויסגעקליבן אַ פערטל פון די יודנראַט־מיטגלידער פון ריישע און זיי געהייסן זיך אָוועקשטעלן אין אַ זייט. דאַן האָט ער אויסגערופן איין שטאָט נאָך דער אַנדערער. פון אַלע 8 שטעטלעך האָט נאָר קאָלבושאָוו געהאַט די פולע סומע געלט. פון אַלע אַנדערע שטעטלעך האָט ער געהייסן אָוועקשטעלן עטלעכע מענער אין דער זייט. די אַלע אָוועקגעשטעלטע יידן אין אַ זייט, זיינען געווען וויס ווי טויטע, ווייל זיי האָבן געוואוסט וואָס עס דערוואַרט זיי. עטלעכע געסטאַפּאָ־לייט האָבן זיי אַרויסגעפירט אין דעם הויף פון דער געביידע און באַלד דאָרט אויפן אָרט דערשאָסן. די איבער־געבליבענע האָבן דאָס געזען דורך דעם פענצטער. וועגן דעם אַלעם בין איך געוואָר געוואָרן פון מיין ברודער לייביש, וואָס איז בשעת מעשה געווען דאָרט אין ריישע ווי אַ מיטגליד פון קאָלבושאָווער יודנראַט. אין יענעם מאָמענט — האָט ער צוגעגעבן — זיינען די קאָלבושאָווער יודנראַט־מיטגלידער געווען דאָנקבאַר פאַשקן, וואָס ער האָט אָנגעפירט מיט דער געלט־אַקציע אַזוי ענערגיש, און אַדאַנק דעם האָט ער דערווייל געראַטעוועט עטלעכע לעבנס.

נאָך דעם ווי די עקזעקוציע איבער די אומגליקלעכע יידן איז שוין פאָרגעקומען, האָט עהאָוס ווידער אַרויסגענומען אַ נייעם דאָקומענט און פאָר־געלייענט צו די איבערגעבליבענע יידן. צווישן אַנדערע גזרות האָט ער אויפ־געפאָדערט, אַז די באַזונדערע יודנראַטן זיינען פאַרפליכטעט צו באַצאָלן אַלע חובות פאַר שטייערן וואָס יידן האָבן נישט באַצאָלט זייט 1914. די יידן — האָט דער דייטש ווידער דערקלערט — מוזן באַצאָלן אַלע חובות וואָס זיי זיינען געבליבן שולדיק צו די קריסטן זייט 1914. און אויב אַ יידישער בעל־חוב לעבט נישט מער, אָדער לעבט יאָ און איז נישט אימשטאַנד צו באַצאָלן, מוז דער יודנראַט די אַלע שולדן גוט מאַכן. אַלע די חובות מוזן באַצאָלט ווערן ביז דעם 24־טן יוני. אין קעגנפאַל — האָט ער ווייטער געווארנט — וועט אָנגעוענדעט ווערן די זעלבע שטראָף ווי מיט דער קאָנטריבוציע. לויטן פּראָצענט פון ניט אויסגעצאָלטע חובות וועט די צאָל פון די יודנראַטלער פאַרקלענערט ווערן — דורך טויט.

די ידיעה וועגן דער נייער גזירה האָט אויפגערודערט די רעשטלעך יידן פון דעם געטאָ. ערשטנס, האָט קיינער נישט געוואוסט וואָס פאַראַ סומע געלט וועט פון געטאָ געפאָדערט ווערן. צווייטנס, האָבן זיך יידן געטראַכט, איז עס אַן אוממעגלעכקייט נאָך מער אַרויסצוצאַפּן פון געטאָ געלט. זיי האָבן

דאָך געוואוסט, ווי שווער עס איז געווען אַרויסצובאַקומען די קאַנטריבוציע־געלטער.

דאָס מאָל האָט פּאַשעק, תיכף צוריקקומענדיק פון ריישע, געראָפן צו זיך, א חוץ דעם יודנראַט, אויך אַ גרופּע יידן פון געטאָ, וואָס האָבן פּאַר־מאָגט געלט, און אַלע אין געטאָ האָבן וועגן דעם געוואוסט. דאָס זיינען געווען, מיינסטנס, יידן וואָס האָבן געהאַט פּאַרשטעקטע סחורות נאָך פון פּאַר דער מלחמה און די עטלעכע שוואַרץ־העגדלער, וואָס האָבן גוט פּאַרדינט. אָט די צוויי עלעמענטן האָבן דאַן אויסגעמאַכט אַן ערך 10% פון די געטאָ־איינוואוי־נער. צו זיי האָט זיך פּאַשעק געוענדט, אַז זיי מוזן צושטעלן די גרעסטע סומע. די זיצונג, וואָס האָט געדויערט כמעט א גאַנצע נאַכט, האָט אויסגע־רעכנט, מער־וועניק, אַז די יידן וועלן דאַרפן צוצאָלן, פּאַר די אַלטע שטייערן און די אַלטע חובות צו די פּאָליאַקן, ביז 200,000 זלאָטעס. ביי דער זיצונג האָט מען אויסגעמאָסטן יעדן פון די אַנוועזנדיקע די סומע וואָס ער דאַרף צוטראָגן. הגם אָן ענטוזיאַזם, האָבן די יידן געגומען אויף זיך די סומען צוצו־שטעלן. א ברירה האָבן זיי דען געהאַט? לויטן חשבון האָבן די אַנוועזנדיקע געדאַרפט צוטראָגן די סומע פון 100,000 זלאָטעס. די אַנדערע 100,000 זלאָטעס האָט דער יודנראַט פּלאַנירט איינצוקאַסירן פון די 90% אַרעמעלייט, געטאָ־איינוואוינער.

אַרויסגעוויזן האָט זיך אָבער באַלד, אַז ס׳האָבן זיך געפונען גוטע מליצי־יושר, וואָס האָבן פון אַלע זייטן אונטערגעטראָגן חובות איבער חובות, אמתדיקע און נישט־געשטויגענע חובות צום שטייער־אַמט און חובות צו פּאָליאַקן. די סומע האָט זיך דערנענטערט שוין צו 650,000 זלאָטעס. און צום סוף האָט די סומע באַטראָפן איבער 900,000 זלאָטעס, עפּעס וויניקער ווי א גאַנצער מיליאָן זלאָטעס. דעמאָלט האָט מען געזען באַשיינפּערלעך וואָס פּאַראַ פּריינט מיר האָבן געהאַט אין די פּאָליאַקן, אונדזערע שכנים, צווישן וועלכע מען האָט געוואוינט הונדערטער יאָרן. דער שטייער־אַמט האָט באַלד באַקומען א באַפּעל אַרויסצושלעפּן אַלע ביכער, וואָס זיינען געלעגן און געשימלט פּאַר לאַנגע 30 יאָר, עפּענען זיי און אויסרעכענען וויפל די יידן זיינען שולדיק געבליבן פּאַר שטייערן. עס איז צוזאַמענגעשטעלט געוואָרן א צעטל פון נעמען פון מענטשן, וואָס זיינען שוין געווען טויט איבער 25 יאָר. אין דעם צעטל זיינען אויך געווען נעמען פון יידן, וואָס האָבן עמיגרירט קיין אַמעריקע מיט 25 יאָר צוריק; יידן וואָס זיינען געפּאַלן אויף די שלאַכט־פעלדער אין דעם קריג 1914־1918, קעמפּנדיק פּאַר עסטרייך און דייטשלאַנד. פּאַר אָט די חובות פון אַלע די יידן, האָבן די אומגליקלעכע, קוים זשיפּענדיקע

גייענדיקע מתים פון געטאָ, וואָס האָבן במשך פון די לעצטע דריי יאָר קיין נאָרמאַל לעבן נישט געפירט און קיין לעבעדיקן גראָשן פרנסה נישט געזען, געמוזט צאָלן פאַרלעגענע חובות.

דער קרייז־אַמט האָט געלאָזט וויסן דער ניט־יידישער באַפעלקערונג, אַז יעדער פון זיי קאָן מעלדן יעדן חוב וואָס יידן זיינען זיי געבליבן שולדיק. זיי דאַרפן נישט ברענגען קיין וועקסלען אָדער וועלכע ניט איז דאָקומענטן; אַ מעלדונג וועגן אַ נישט־באַצאָלטן חוב וועט זיין גענוג. די חובות מעגן זיין פון יידן וואָס לעבן, פון יידן וואָס לעבן מער נישט, פון אַזעלכע וואָס געפינען זיך אין געטאָ, אָדער וואָס וואוינען ערגעץ־אַנדערש־וואו, אומגעקומען אָדער פאַרלאָזט פוילן...

די היימישע גויים האָבן זיך אויף דעם אַ וואַרף געטאָן ווי אויף אַן אבן־טוב. זיי האָבן נישט איינגעזען, אַז דער שונא איז זייערער פונקט ווי די יידנס. דער דייטש האָט זיך זיי אויסגעוויזן צו זיין גאָר זייערער אַ בעל־טובה. עס האָבן זיך אַ נעם געטאָן צו דער דאָזיקער מלאכה פון איינקאַסירן חובות די גויים, וואָס פאַרקערט, זיי זיינען געבליבן שולדיק שוועדע געלטער צו זייערע יידישע מיטוואוינער. גראָד די דאָזיקע האָבן געוואָלט פאַרשטעלן זייערע שולדן מיט גרעסערע סומען לגבי די אומגליקלעכע יידן...

איך געדענק אין פאַל: אויף דער גאַרע האָט געוואוינט אַ פאָליאַק מיטן נאָמען וולאַדיסלאָוו פריץ, וואָס האָט געהאַלטן אַ לעבנס־מיטל קלייט און פלעגט אינקויפן סחורות ביי מיין טאַטן. פאַרשטענדלעך, אַז ער איז תמיד געבליבן אונדז שולדיק געלט. וועג די מלחמה איז אויסגעבראָכן, איז זיין חוב געבליבן איבער טויזנט זלאָטעס. אַזוי ווי די גזרה איז אַרויס וועגן די חובות, האָט דער דאָזיקער פריץ אינגעגעבן, אַז מיין טאַטע איז אים שולדיק געבליבן 5,000 זלאָטעס. אַזוי ווי איך האָב געקענט אַרויסגיין פון געטאָ, בין איך צו אים געגאַנגען און געפרעגט, ווי אַזוי שעמט ער זיך נישט צו פאַרלאַנגען דאָס געלט. כ׳האָב אים דערמאָנט וויפל ער איז אונדז געבליבן שולדיק. דער דאָזיקער פאָליאַק האָט אומפאַרשעמטערהייט מיר אָפּגעענטפערט מיט גראָבקייט און העזה, אַז אויב כ׳וועל די מינוט נישט פאַרלאָזן זיין הויז וועט ער אַריינ־טראָגן אַ קלאָגע אָנשטאָט אויף 5,000 זלאָטעס — אויף 10,000 זלאָטעס...

כדי צו איינקאַסירן די צווייטע קאָנטריבוציע, האָט פאַשיק געוווצט צוואַנגס־מיטלען. ער האָט איינגעזעצט מאָנכע יידן אין קעלער פון בית־המדרש, ביז זייערע משפחות האָבן דאָס געפאָדערטע געלט געבראָכט. אַנדערע האָט ער פשוט אַראָפּגעלאָזט פייערדיקע פעטש כדי זיי צו מאַכן געבן געלט; די אומגליקלעכע יידן זיינען אין יענע טעג אַרומגעלאָפן ממש ווי די פאַר־

סמטע מייז. די יודנראטלער און די מיטגלידער פון דעם ארדנונגס־דינסט האבן פאר פאשעקן געזוכט די פארלאנגטע יידן פיר־פינף מאל א טאג. אין פאשעקס קאנצעלייז זיינען אנגעגאנגען דינגעניש, מען האט געהערט סטרא־שונקעס און געוויינען.

דערווייל האבן די שטעטלדיקע פאליאקן געמאכט גוטע געשעפטן. זיי האבן איבערגענומען די יידישע הייזער און געשעפטן און במשך פון דער גאנצער מלחמה זיינען זיי געווען ארריינגעטאן אין שוואַרצן מארק, באזונדערס האנדלענדיק מיט עסנווארג, וואס זיי האבן פארקויפט צו די יידן אין דעם געטא, פאר אויפגעשרויפטע פרייזן. אזוי ארום האבן זיי אנגעזאמלט אן א שיעור געלט. פאר אט דעם געלט האבן זיי אפגעקויפט יעדעס שטיקל צירונג אדער אויסלענדישער וואליוטע, וואס די יידן האבן זיי געבראכט. אין דער צייט ווען עס איז אנגעגאנגען דער געלויף נאך דער קאנטריבוציע, האבן די פאליאקן אפגעקויפט יעדע ווערט־זאך פון די יידן פאר א פערטל פרייז, אדער פאר נאך ווייניקער.

די לעצטע 24 שעה פאר דעם ענדגילטיקן טערמין, זיינען געווען די שיודערלעכסטע. פאשעק האט געראפן די יידן וואס האבן שוין אין מאל אייג־געצאלט זייער געלט פאר א צווייטער רונדע און געפאדערט פון זיי נאכאמאל צו צאלן.

דעם 24־טן יוני פארטאג, איז פאשעק מיטן יודנראט אוועק קיין ריישע, מיטנעמענדיק מיט זיך עטלעכע פולע זעק מיט געלט. ווידער האבן זיך די פארשטייער פון אלע קהילות אין דער געגנט פארזאמלט ביים קרייז־הויפטמאן. ריישע האט איר קאנטריבוציע נישט צונויפגעזאמלט. 24% האט געפעלט. אויפן ארט זיינען דערשאסן געווארן 24 יודנראטלער, 40% פון דער צאל מיטגלידער פון יודנראט. דאס זעלבע איז געשען אין פראפארץ מיט גלאגעוו, מיט טיטשין. די יידן אין די ארומיקע שטעט האבן נישט געקאנט צונויפ־זאמלען דאס געפאדערטע געלט. אין גאנצן ריישער קרייז איז אזוי פיל געלט גאר נישט געווען אין אומלויף. דער אינציקקער יודנראט וואס האט מאביליזירט גאנצע הונדערט פראצענט פון דער קאנטריבוציע איז געווען קאלבושאוו. און ווידער איז קיינער פון די קאלבושאווער יודנראטלער נישט דערשאסן געווארן.

נאכדעם ווי די געסטאפא האט איבערגענומען דאס געלט און אויס־געשאסן די יודנראטלער פון די פארשיידענע שטעט, האט עהאוס געגומען פארלייענען די לעצטע אן שרעקלעכסטע גזירה: „ביז 3 טעג מוזן אלע יידן פון גאנצן קרייז פארלאזן די געטאס און אריבערקומען אין דעם געטא פון ריישע. די טעג פון 25־טן, 26־טן און 27־טן יוני, מוז די איבערזידלונג פאר־

קומען". אין דעם באַפּעל האָט דער רשע דערקלערט ווי אַזוי וועט דאָס אַלץ דורכגעפירט ווערן. ער האָט דערביי צוגעגעבן, אַז די יידן מעגן אַלצדינג מיט זיך מיטנעמען, אַ חוץ מעבל.

קאַפּיטל ניינצן

די ליקווידאַציע פונעם געטאָ

דער יודנראַט האָט זיך אומגעקערט מיט דער בשורה, אַז די נייעס האָט זיך שנעל צעשפּרייט אין דעם קליינעם געטאָ: אויסזידלונג! דער געטאָ ווערט ליקווידירט!

כאָטש מען האָט דעמאָלט נאָך נישט געוואוסט וואָס אַזאַ אויסזידלונג באַדייט, ווייל זי איז געווען די ערשטע אין אונדזער געגנט, האָט די ידיעה אַרויסגערופן פּאַניק, געווײַן און טרויער. דער עולם האָט זיך געטראַכט, אַז אויב אין דער אייגענער היים שטאַרבט מען פון הונגער און די לעבנס־באַדינגונגען זיינען אַזוי אומדערטרעגלעך, וויפל ערגער וועט דאָס זיין אין דער פרעמד, וואו מען קען קיינעם נישט. (וועגן קיין קאָנצענטראַציע־לאַגערן אַדער טויט־קאַמבינאַטן האָט מען אין יענער צייט אפילו ניט געוואוסט צו טראַכטן).

מיין ברודער לייביש האָט געהאַט אַ באַקאַנטן קאָמענדאַנט פון דער דייטשער פּאָליציי, וואָס האָט אים שוין איינמאָל געראַטעוועט פון טויט, האָט ער אים געפרעגט, צי זאָל ער אַוועק דעם ערשטן טאָג אַדער דעם לעצטן, און אפשר איז פאַראַן אַ מעגלעכקייט צו בלייבן, און אויב יאָ — צי קען ער אים אין דעם העלפן. דער דייטש האָט אים געענטפערט, אַז די אויסזידלונג איז אין די הענט פון געסטאַפּאָ, און דערפאַר קאָן ער דאָ גאָרנישט טאָן. ער האָט אים פונדעסטוועגן אינפאָרמירט, אַז דעם ערשטן טאָג וועט די פּאָליציי אָנפירן מיט דער אויסזידלונג, און דעם צווייטן און דריטן טאָג וועט דאָס מאַכן די עס־עס. דעריבער וואָלט געווען בעסער תיכף זיך צו לאָזן קיין ריישע.

לייביש האָט די ידיעה איבערדערציילט אין געטאָ און ס׳רוב יידן האָבן באַשלאָסן אַריבערפעקלען זיך קיין ריישע דעם נאָענטסטן טאָג, דעם 25סטן.

די יידן פון געטאָ האָבן זיך אָנגעהויבן פּאַקן; מען איז אַרומגעלאָפן זוכן זעק אויף אַרײַנצולייגן אין זיי דאָס ביסל אָרעמקייט וואָס מ׳וועט מיטנעמען מיט זיך. פאַר די לעצטע פּאָר זלאָטעס האָבן מענטשן אײַנגעקויפט עסנוואַרג אויף וויפל עס האָט זיך געלאָזט. אַלע האָבן געוואוסט, אַז ווי נאָר מען וועט זיין אויסער דעם אייגענעם שטעטל, וועט זיך אָנהייבן דער אמת־

דיקער הונגער. דער יודנראַט האָט געהאַט מעל פּאַר אַ גאַנצן חודש, האָט מען דאָס מעל צעטיילט צו אַלע בעקערס, זיי זאָלן דאָס אויסבאַקן אין משך פון דער נאַכט און דאָס ברויט צעטיילן, אַ ברויט פּאַר יעדן קאָפּ.

כאָטש עס האָט געהערשט אַ גרויסע פּאַרצווייפלונג, האָט מען אַלץ נאָך געהאָפּט צו קענען זיך ראַטעוונען אין אַן אַנדערער שטאָט.

ביי אונדז אין דער היים האָבן מיר באַשלאָסן, אַז אונדזער משפּחה, וואָס איז באַשטאַנען פון מיין מאַמען, פּינף שוועסטער — פון וועלכע דריי זיינען געווען פּאַרהייראָט — מיט זייערע בני־בית, און מיין ברודער לייביש מיט זיינע בני־בית זאָלן פּאַרלאָזן דעם ערשטן טאָג, דעם 25סטן יוני. איך האָב באַשלאָסן צו בלייבן ביז דער לעצטער מינוט, כדי אַרויסצוטראָגן די סחורות, וואָס מיר האָבן נאָך געהאַט, צו באַקאַנטע פּאָליאַקן, אַוועקצוגעבן די מעבל פון מיין גאַנצער משפּחה צו אַזעלכע פּאָליאַקן, וואָס זיינען געווען פריינטלעך און וואָס וועלן דאָס אונדז צוריקגעבן וען מיר וועלן צוריקקומען. איך האָב אויך געוואָלט פּאַרפּאַקן פּעקלעך פון עסנווארג, און דאָס אַריינשיקן אין דעם ריישער געטאָ.

צומאַרגנס, דעם 25סטן יוני, פּאַרטאָג, עס איז נאָך געווען פינצטער, האָבן אַרום 100 עס־עס־לייט אַרומגערינגלט דעם שטח פון געטאָ און אָנגעהויבן שיסן אין דער לופט. דער פּחד איז געוואָרן אַזוי גרויס, אַז אפילו די, וואָס האָבן געזאָלט אַרויספּאָרן דעם 2־טן אָדער 3־טן טאָג האָבן זיך אָנגעהויבן פּאַקן און געוואָלט וואָס שנעלער אַוועק. מען האָט געוואוסט, אַז בשעת אַן אויסזידלונג פּאַלן קרבנות.

דעם 24סטן יוני יעדער וואָיט אין סאָלטיס באַקומען אַ באַפעל פון טוואַרדאָגען, אַז אַלע פּויערים, וואָס האָבן פערד, מוזן קומען אין שטאָט אַריין מיט זייערע וועגענער, און שטעלן זיך ביים געטאָ־טויער. אין דער פרי זיינען אָט די אַלע פּויערישע פורן אָנגעקומען פון אַלע ריכטונגען און וועגן אין געשטעלט זיך ביי די מויערן פון דעם געטאָ. די וועגענער האָבן זיך געצויגן אין לאַנגע רייען. די פּויערים האָבן דאָס געטאָן וויליק, ווייל זיי האָבן געוואוסט, אַז ביי אַזאַ „ווישעדלעניע" וועלן זיי קאָנען אָפּלעקן אַ ביינדל...

12 אַזייגער בייטאָג, האָט די דייטשע פּאָליציי געעפּנט די 2 טויערן פונעם געטאָ: איין טויער ביי דער גמינע און דאָס צווייטע ביי דבורה פעלד, און די וועגענער זיינען אַריין. צו יעדן הויז איז פּאַרפּאַרן אַ וואָגן, און מען האָט אָנגעהויבן צו לאָדענען די צוגעגרייטע פּעק און טלומאַקעס. אַזוי ווי אַ וואָגן איז געוואָרן פול, האָט ער געמוזט אַוועק און אַ צווייטער וואָגן איז

צוגעפאָרן, ווייטער צו לאָדענען. די דייטשע און פּוילישע פּאָליציי האָבן אונטערגעיאָגט, אַז אַלץ זאָל גיין שנעל, שנעל!

ביי 4 נאָכמיטאָג, זיינען אַלע פּורן געווען אָנגעלאָדן. מען האָט נישט געטאָרט אַרויף אויף די פּורן, אַפילו קינדער און אַלטע האָבן געמוזט גיין צופּוס. יעדע משפּחה איז נאָכגעגאַנגען דעם וואָגן, אויף וועלכן איר גאַנץ האָב־און־גוט איז געווען אָנגעלאָדן.

ביי דער געביידע פּון דער גמינע האָבן געווארט עטלעכע עס־עס, וועלכע זיינען געפאָרן אויף דעם ערשטן וואָגן. נאָך יענעם וואָגן האָבן זיך געצויגן עטלעכע הונדערט וועגענער. די אויסגעמאַטערטע יידן זיינען געגאַנגען צופּוס פּון דער רעכטער זייט, און די פּוילישע און דייטשע פּאָליציי פּון דער לינקער זייט.

גאָר שווער איז געווען דאָס געמיט ביי די אַלטע לייט, וואָס זיינען געגאַנגען אין דעם גירוש־מאָרש. זיי האָבן געהאַט עפּעס אַ פּאָרגעפיל, אַז זיי וועלן נישט דערגיין קיין ריישע...

איך געדענק, ווי חיים׳טשע בירנבוים, דער מלמד, איז געגאַנגען ביי זיין וואָגן. זיין באָרד איז געווען אָפּגעשוירן אויף ער האָט געטראָגן אַ קאַשקעט. בין איך צו אים צוגעגאַנגען זיך געזעגענען, וויייל ער איז אַמאָל געווען מיין רבי. האָט ער מיר געזאָגט: „נפתלי, ווינטש מיר נישט קיין גליקלעכע רייזע, וויייל כ׳וויס, אַז איך מיט מיין טאָכטער וועלן זיין די ערשטע וואָס די דייטשן וועלן היינט דערשיסן...״

שווערייקייטן האָט מען געהאַט מיטן קאָלבושאָווער רב. יענעם שוידער־לעכן 28סטן אַפּריל, ווען מיין טאַטע איז דערשאָסן געוואָרן, האָט זיך דער רב אויך געפּונען אויף דער ליסטע דערשאָסן צו ווערן. די געסטאַפּאָ־לייט האָבן אים נישט געפּונען, און זיינען עטלעכע מאָל יעדע וואָך געקומען אים זוכן. דער רב איז אָבער געווען אויסבאַהאַלטן. דאָס זעלבע איז אויך געווען מיט עקיבא שמידט; ער איז אויך געווען אויף דער ליסטע.

אויף דער בקשה פון שאול זאַלעשיץ בין איך געקומען אין זיין הויז און דאָרט געטראָפן דעם רב. ס׳איז באַשלאָסן געוואָרן אַרויסצופירן דעם רב פון געטאָ, ניט דורך די טויערן, כדי אויסצומיידן רעוויזיעס מצד דער פּאָליציי אָדער געסטאַפּאָ. כדי דאָס דורכצופירן, האָט מען דעם רב אָפּגעשוירן די באָרד, איבערלאָזנדיק אים נאָר אַ פּאָר וואָנצעס. דער רב האָט אַרויפגעצויגן אויף זיך אַ פּאָר פּויערישע הויזן מיט אַ רעקל און אַ וועליסאָפּעדן־היטל. אין אַזאַ הולך האָט אים אויסגעזען ווי וואָיטעק, דער אַלטער האָלץ־העקער פון דער גאָרע, וועלכער האָט געהאַקט האָלץ ביי אַלע יידן פּאָרן אויסברוך פון דער

מלחמה. דער רב האָט, נעבעך, נישט געזען אויף זיינע אויגן און מען האָט אים געמוזט פירן. דעריבער, נאָך איידער די פורן זיינען אַרויס פון געטאָ, האָב איך און דעם רב׳ס אייניקל, מלכה, אַרויסגעפירט דעם רב דורך די פעלדער צום טייך, צוגעפירט אים צו ר׳ יעקב עקשטיינס הויז, און דאָרט איז דער רב מיט מלכה׳לען געבליבן און אָפּגעוואַרט דעם וואָגן און משפּחה וואָס איז פאַרבייגעפאָרן.

דעם ערשטן טאָג, דאָנערשטיק, זיינען אַוועק אַן ערך 80% יידן פון שטעטל. דעם טאָג האָט אַ דייטשער פּאָליציאַנט געשאָסן הערצל לאַנדוי, בצלאל גרינשטיינס איידעם. דאָס איז געווען דער איינציקער קרבן יענעם טאָג אין געטאָ. הערצל לאַנדוי איז געגאַנגען לעבן זיין וואָגן מיט זיין פרוי סימע און זייער זון, און האָט געטראָגן אַ רענצל; לעבן די יאַטקעס איז געשטאַנען דער דייטשער פּאָליציאַנט מיטן נאָמען באַרטעלמוז, אַ שלאָנזאַק פון טשעשין, וואָס האָט בעסער גערעדט פּויליש ווי דייטש, און זייענדיק צוויי יאָר אין קאָלבושאָוו האָט ער געקענט אַלע יידן. ווען הערצל איז דורכגעגאַנגען, האָט אים באַרטעלמוז געזאָגט, אַז ער זאָל אים אַוועקגעבן דאָס רענצל. הערצל האָט ניט באַוויזן עפּעס צו זאָגן, און שוין האָט אים דער דייטש אַוועקגעלייגט אַ טויטן. באַרטעלמוז האָט ניט געלאָזט די פרוי און דעם זון זאָלן זיך אָפּ־שטעלן פאַר אַ מינוט, דראָענדיק אויך זיי צו שיסן.

מיר האָבן הערצלען אַריינגעטראָגן אין בית־המדרש און ווען אַלע וועגענער זיינען שוין אַרויס פון געטאָ, בין איך מיט אברהמ׳טשע פּאַלימער געפאָרן אויפן גוטן אָרט, און געבראַכט דעם קרבן צו קבר ישראל.

כדאי דאָ צו דערציילן, אַז מען האָט דעם הרוג באַגראָבן אין זיין אָנצוג. איך האָב געוואוסט וואָס פאַראַ מלבוש דאָס איז געווען. ווי דערשטוינט בין איך געוואָרן, ווען איך האָב עטלעכע וואָכן שפּעטער געזען דעם היטער פון בית־עולם אָנגעטאָן אין דעם זעלבן אָנצוג... אָט אַזוי האָט מען אַפילו די מתים ניט געלאָזט רוען אין זייערע קברים.

דורך דעם גאַנצן וועג קיין ריישע, האָט די פּוילישע פּאָליציי אָנגעטאָן גרויסע צרות די אומגליקלעכע יידן. די פּאָליאַקן האָבן געוואָלט ווייזן די דייטשן, אַז זיי זיינען נאָך גרעסערע יידן־האַסער ווי זיי. אויב אויף אַ וואָגן איז געזעסן אַ דייטשער פּאָליציאַנט, איז נאָך געווען מעגלעך ביי אים זיך איינצובעטן, ער זאָל דערלויבן אַן אַלטן מאַן אָדער אַ קינד אַרויפצוזעצן זיך אויף דעם וואָגן; אָבער ביי אַ פּוילישן פּאָליציאַנט האָט מען דאָס בשום אופן נישט געקאָנט פּועלן.

אין ריישע האָבן די יידן געמוזט באַצאָלן די פּויערים פאַרן איבערפירן

זיי פון קאַלבושאָוו. דער גוי האָט זיך געקענט הייסן געבן דערפאַר וויפל ער האָט נאָר געוואָלט, אָן מען האָט אים געמוזט באַצאָלן; אויב נישט האָט ער געהאַט דאָס רעכט צו נעמען פאַר זיך די זאַכן וועלכע ער האָט געהאַט אויפן וואָגן.

עס האָט לאַנג געדויערט ביז אַלע פורן האָבן געקענט אַריין אין ריישער געטאָ, ווייל אויף אַלע וועגן זיינען געשטאַנען אויך וועגענער פון אַלע אַרומיקע שטעטלעך.

פרייטיק אין דער פרי, דעם צווייטן טאָג, זיינען ווידער די פורן צוגעפאָרן צו די טויערן פון געטאָ. ס׳האָט לאַנג נישט געדויערט ביז דאָס רעשט ביסל יידן האָבן אויפגעלאָדן זייער געפעק אויף די וועגענער אָן אַרויס אויף דעם ריישער גאָס. דעם טאָג זיינען אָנגעקומען טויזנטער פויערים פון די דערפער אָן אַריין אין געטאָ. די טויערן זיינען מער נישט געווען פאַרמאַכט. זיי האָבן געמעגט אַריין אין יעדן אָפענעם הויז. די אויסגעזידלטע יידן איז פאַרבאָטן געוואָרן צו פאַרשליסן זייערע הייזער. די פאָליאַקן האָבן אָנגעלאָדן דאָס איבערגעלאָזטע מעבל אָן אַלץ וואָס זיי האָבן געפונען. די אָנגעלאָדענע וועגענער זיינען צוגעפאָרן צו איינעם פון די טויערן. ביי יעדן טויער איז געווען אימיצער פון דער ראַפאָפּאָרט משפחה, וועלכער האָט אָפּגעשאַצט די ווערט פון אַזאָ וואָגן מיט יידישע זאַכן און דער גוי האָט זיי געמוזט באַצאָלן. דער פּריז איז געווען אַ מינימאַלער, אַ לעכערלעכער. די דייטשן האָבן אַרויסגעגעבן אַזאָ פאַראָרדנונג, עס זאָל נישט הייסן, אַז דער גוי האָט צוגעריבט יידיש האָב־אָן־גוטס אָדער עס געפונען בחינם. דאָס געלט, וואָס די ראַפאָפּאָרט־בריידער האָבן דערפאַר געפונען, איז געבליבן זייערס. די פויערים, וואָס זיינען געגאַנגען אין יעדן הויז און געפונען זיך פאַרשידענע זאַכן, דאָס אַריינגעפאַקט אין זעק אָדער קוישן, פאַר אַלץ וואָס זיי האָבן געטראָגן אויף זייערע פלייצעס אָדער אין די הענט, האָבן זיי גאָרנישט באַצאָלט.

אַזוי האָבן די פויערים אויסגעלייזדיקט די יידישע שטיבער. אַ סך פון זיי האָבן געמאַכט 4 אָדער 5 מאָל אַזעלכע וויזיטן יענעם טאָג אין געטאָ: פאַרפאַקט וואָס עס האָט זיך געלאָזט, און אַוועקגעטראָגן עס צו זיך אין די היימען.

פרייטיק 6 פאַרנאַכט, האָט די פאָליציי אַרויסגעיאָגט די פויערים פון געטאָ. געבליבן זיינען נאָר די מיטגלידער פון דעם אָרדנונגס־דינסט און עטלעכע מיטגלידער פון דעם יודנראַט און די ראַפאָפּאָרט־משפחה. די אַלע זיינען אַוועק אויף עטלעכע וועגענער שבת אין דער פרי.

געבליבן זיינען נאָר: אליעזר שוסטער, וועלכער איז געווען דער הויפט

פון דעם שוסטער־קאָאָפּעראַטיוו; משה רייך (ברוך שניידערס זון) און יאַנקל שניידער. די דריי האָבן געאַרבעט פֿאַר דער דייטשער פֿאַליציי — געמאַכט פֿאַר זיי שטיוול און אָנצוגן, — דערפֿאַר האָבן זיי באַקומען אַ דערלויבעניש צו בלייבן. זייערע משפּחות האָבן אָבער געמוזט אַוועק.

שבת אין דער פֿרי זיינען ווידער טויזנטער גויים אַריין אין געטאָ, ווידער זיינען זיי געגאַנגען דורך די הייזער, און אַרויסגעטראָגן וואָס ס׳איז נאָך געבליבן פון דעם נעכטיקן טאָג. די זאַכן פון אונדזער הויז — נאָך דעם ווי לייביש, די מאַמע און מיינע שוועסטער זיינען אַוועק קיין ריישע — האָב איך אין פֿאַרלויף פון צוויי נעכט אַריבערגעטראָגן צו אונדזערער אַ באַקאַנטער פּוילישער פֿרוי — די קאַטולאָוע, וואָס האָט געהערט אַלצדינג געגומען...

די גאַסן זיינען געווען פול מיט צעבראָכענע מעבל, פּעדערן זיינען געפֿליגן אין דער לופֿט, אַלע טירן און פֿענצטער זיינען געווען צעבראָכן, ווען כ׳בין ס׳לעצטע מאָל דורכגעגאַנגען די גאַסן מיט די אָפּענע טירן.

שבת אין דער פֿרי האָב איך מיר געגומען מיין רוקזאַק, אין וועלכן כ׳האָב געהאַט די נויטיקסטע זאַכן און צוגעגאַנגען צום בית־המדרש, וואו מיר האָבן זיך אַלע פֿאַרזאַמלט. אַזוי ווי כ׳בין נאָר אַרויס פון אונדזער דירה אין מאַטיס האָפּערט׳ס הויז, וואָס כ׳האָב אויבערגעלאָזט אָפֿן, זיינען באַלד אַריין הונדערטער גויים און צוגענומען וואָס כ׳האָב דאָרט איבערגעלאָזט.

ביים גרויסן וויבערישן בית־המדרש האָבן געוואַרט עטלעכע וועגענער. מיר האָבן אַרויפגעלייגט אונדזערע פּעקלעך. אין דער באַגלייטונג פון עטלעכע פּוילישע און דייטשע פֿאַליציאַנטן זיינען מיר אַרויס פון דעם געטאָ, דורך דעם טויער ביי דער גמינע. קיין ריישע זיינען מיר געגאַנגען אַ גאַנצן וועג צופוס, פונקט ווי די פּריער־אַרויסגעטריבענע יידן.

מיטאָג־צייט זיינען מיר אָנגעקומען קיין ריישע. דאָס געביט פון געטאָ האָט אויסגעזען ווי אַ גיהנום. פּריער זיינען אין ריישער גטאָ געווען 12 טויזנט יידן, וועלכע זיינען אַריינגעשטופט אין קליינע, שמאָלע געסלעך, וואו אַ משפּחה האָט נאָר געהאַט אין צימער. אַצינד, ווען די יידן פון די אַרומיקע שטעטלעך זיינען אָנגעקומען, נאָכאַמאָל 12 טויזנט, איז מען ממש געלעגן אויף די גאַסן, אין די קעלערן, בוידעמס אין אַלע ליקלעך, אין די הויפֿן. מען האָט נישט געקענט דורכגיין פריי, מען האָט געמוזט טרעטן אויף מענטשן. מען האָט געזוכט באַקאַנטע, וואָס זאָלן צו זיך אַריינענעמען אין זייערע שוין פֿאַרענגטע שטיבלעך, מען האָט זיך אָנגעהויבן קריגן, שלאָגן, אויסלאָזנדיק דעם ביטערן כעס אַיינער אויפֿן צווייטן.

איך האָב געזוכט מיין משפּחה. כ׳האָב נישט געוואוסט וואו זיי זיינען.

איך האָב זיי געפונען ביי שפּיטצן אין אַ קעלער, וואו ער האָט פּאַר זיין עולה זיין קיין ארץ־ישראל געהאַט זיין עסיג־פּאַבריק. שפּיטצ׳ס איידעם האָט אונדז אַריינגענומען, ווייל מיר זיינען געווען קרובים.

אויף די גאַסן איז מען אַרומגעלאָפּן זוכן קינדער, וואָס זיינען פּאַר־לוירן געגאַנגען, קינדער האָבן געווויינט זוכנדיק זייערע עלטערן. פּרויען מיט אַ געזינדל קינדער זיינען געלעגן אין ווינקלעך פון הייזער, נישט וויסנדיק וואָס צו טאָן, אין גאַנצן צעחושט, ווייל זייערע טאַטעס זיינען דערשאָסן געוואָרן אויפן וועג קיין ריישע און האָבן נישט געהאַט צו נעמען אַ ביסן אין מויל אַריין.

איך בין אַרויס פון דעם קעלער און געזען דאָס ענגשאַפּט אויף די גאַסן. ס׳האָט זיך געדאַכט, אַז מען וועלט משוגע אָדער מען וועט זיך שטיקן פון מאַנגל אין לופט.

ווי כ׳האָב שוין געשריבן איז די אויסזידלונג אין קאָלבושאָוו דורכגע־גאַנגען מיט חסד. עס איז נאָר איין ייד דערשאָסן געוואָרן. אין סאָקאָלאָוו אָבער איז פּאַרגעקומען אַ שרעקלעכע שחיטה.

דעם לעצטן טאָג פּאַר דער אויסזידלונג, דאָס איז געווען מיטוואָך ביינאַכט, איז טוואַרדאָן דאָרט אָנגעקומען שיכור, צוגעפּאָרן צום יודנראט און פּאַרלאַנגט „יודיש בלוט". ער האָט געזאָגט, אַז ער וויל 1% פון דער יידישער באָפעלקערונג. אין סאָקאָלאָוו האָבן געוואוינט 3,000 יידן אין געטאָ. ער האָט געוואָלט 30 און צום סוף האָט ער געשאָסן 35 מענטשן. געווען איז עס ביינאַכט, ער האָט פּאַרלאַנגט אַז אַ יידיש ווייבל זאָל האַלטן צוויי ברענענדיקע ליכט, ווייל ער האָט געזאָגט אַז ער וויל שיסן די יידן, אַזוי ווי די יידן זאָלצן אויס און מאַכן כשר פּלייש. נאָך יעדן קרבן, וואָס ער האָט געשאָסן, האָט ער זיך געוואָשן די הענט, געטרונקען בראָנפן פון אַ פּלעשל און געשריגן „גיט מיר בלוט, יודיש בלוט". ער האָט אויסגעזען ממש ווי אַ ווילדע בעסטיע.

די יידישע פּאָליציי־לייט בראש מיט מאַרקוזען, וועלכער איז געווען דאָרט דער קאָמענדאַנט פון דעם אָרדנונגס־דינסט, האָבן געמוזט צוברענגען צו אים די קרבנות. אין תחילת, ווען ער האָט פּאַרלאַנגט 30 יידן, האָבן זיי געזוכט אַלטע לייט און אויך קאָליקעס — זיי האָבן געריכטן, אַז אַט די וועט מען סיי־ווי־סיי שיסן; אָבער טוואַרדאָן, כאָטש ער איז געווען שיכור און ניט אויפגעהערט צו טרינקען, האָט דאָס געזען און פּאַרשטאַנען וואָס פּאַראַ קרבנות מען פּירט אים צו, האָט ער פּאראַרדנט מען זאָל אים ברענגען וואָס אַמאָל יונגערע. צום סוף האָט ער באַפּוילן אין פּאַרלויף פון די נאָענטסטע

10 מינוט מוז מען אים ברענגען צווישן מיידלעך אין עלטער פון 20 יאָר, שפּעטער צווישן מיידלעך פון 15 יאָר. ביים ברענגען די יונגע מיידלעך האָט זיך אויסגעצייכנט דער קאָמענדאַנט מארקוזע. מארקוזע איז פאַר זיין גוטער אַרבעט דערהויבן געוואָרן און באַשטימט געוואָרן צו זיין דער קאָמענדאַנט פון דעם אָרדנונגס־דינסט אין ריישער געטאָ.

אַלע 35 קערפערס זיינען געלעגן אינער אויף דעם אַנדערן. עס איז געוואָרן אַ באַרג פון טויטע. די נאַכט האָט טווארדאָן אויך געשאָסן מאטיס האפערט׳ס טאָכטער געזענדל, וואָס האָט געוואוינט אין סאָקאָלאָוו.

שבת דעם 27סטן יוני זיינען די לעצטע יידן אָנגעקומען קיין ריישע, מערסטנס זיינען דאָס געווען די יודנראטן מיט די אָרדנונגס־דינסטן פון די אָרומיקע שטעטלעך, וואָס זיינען געוואָרן „יידן־ריין".

מיטאָג צייט האָט דער שטאָדט־הויפטמאַן פון ריישע, פאוולאָ, אַ געפּער־לעכער סאדיסט און מערדער, באַפוילן דעם ריישער יודנראט, אַז אַלע אָנגעקומענע יידן מוזן אינקוואַרטירט ווערן אין הייזער, און אויב אַ משפּחה וועט זיך געפינען אויף דער גאַס אָדער אין אַ הויף וועט מען אַלע שיסן. עס איז אָבער נישט געווען גענוג פּלאַץ אַריינצושטופּן 24 טויזנט מענטשן אין די עטלעכע געטאָ־גאַסן. שבת פאַרנאַכט איז ער אַריין אין געטאָ מיט עטלעכע עס־עס לייט און האָט דערשאָסן 150 יידן אין די הויפן און אין די גאַסן. ס׳רוב דערשאָסענע זיינען געווען נייַ־געקומענע, וואָס האָבן נאָך נישט געהאַט קיין דאַך איבערן קאָפּ.

זונטיק דעם 28סטן יוני איז טווארדאָן געקומען קיין ריישע און פאַר־לאַנגט 100 יונגע געזונטע מענער, וועלכע ער וויל צוריקנעמען קיין קאָלבושאָוו, כדי צו צענעמען די הייזער פון געטאָ. ער האָט פאַרלאַנגט אויסשליסלעך קאָלבושאָווער. די ליסטע האָט געמאַכט פאשעק, ער האָט נאָר אויסגעקליבן 90. איך און מיין ברודער לייביש זיינען געווען צווישן די דערווייל־טע. אסך מענער האָבן נישט געוואָלט גיין — זיי האָבן נישט געוואָלט פאַרלאָזן זייערע פרויען און קינדער. דערפאַר זיינען די מערהייט צווישן אונדז געווען נישט־פאַרהייראטע.

מיין כוונה ביים מעלדן זיך איז געווען, אַז זייענדיק אין קאָלבושאָוו וועל איך קענען קויפן עסן און דאָס שיקן קיין ריישע צו מיין פאַמיליע. לייביש האָט אויך דאָס זעלבע אין זינען געהאַט.

איך וועל קיינמאָל נישט פאַרגעסן ווי מיינע שוועסטער האָבן מיך באַגלייט צום זאמל־פּלאַץ. דאָרט האָט זיך פאַרזאַמלט כמעט גאַנץ קאָלבושאָוו צו באַגלייטן ווער אַ ברודער, אַ טאַטע, אַ מאַן, אַ חתן אָדער אַ גוטן חבר.

דאָס האַרץ האָט געזאָגט, אַז דאָס געזעגענען זיך איז נישט פשוט, מען האָט דאָס נישט אַרויסגעזאָגט און דאָך האָט מען געפילט, אַז וועט ווייסט צי מען זעט זיך אַמאָל נישט דאָס לעצטע מאָל.

מיר זיינען אַ גאַנצע נאַכט געגעאַנגען, אַיעדער מיט אַ רוק־זאַק אויף די פלייצעס. אין דער פרי זיינען מיר אָנגעקומען קיין קאַלבושאָוו און מיר האָבן זיך איינקוואַרטירט אין די בתי־מדרשים, וואָס האָבן פון איצט אָן באַקומען דעם נאָמען: „דער קאַלבושאָווער אַרבייטס לאַגער".

קאַפּיטל צוואַנציק

דער לעצטער וועג

ריישע אין יענע שוידערלעכע טעג האָט מיט זיך פאַרגעשטעלט ממש אַ גיהנום. מאַנטיק פאַרטאָג זיינען גרופּן פון עס־עס אַריין אין געטאָ און געכאַפּט מענער און פרויען. געכאַפּט האָבן זיי מיינסטנס די פליטים פון די אַרומיקע שטעטלעך, וויל זיי האָבן נישט געוואוסט וואו זיך אויסצובאַהאַלטן.

די מענער האָבן די דייטשן געשיקט אין פאַרשידענע צוואַנגס־לאַגערן אַרום ריישע. פון אָט די לאַגערן זיינען זייער וויניק אַרויס, על־פּי־רוב זיינען די יידן דאָרט אויסגעשטאָרבן פון הונגער. אַמאָל האָבן די דייטשן געדאַרפט די יידן פאַר פאַרשידענע אַרבעטן אין דער שטאָט גופא, ווי למשל, צו רייניקן די גאַסן, אָנלאָדן אָדער אויסלאָדן באָגען, אַרבעטן פאַר דייטשע פירמעס און אויך אין פּע־זעט־על, די עראָפּלאַן־פאַבריק.

עס איז ווייטער אָנגעגאַנגען דאָס זאַמלען געלט פאַר די שטייערן און פאַר דעם וואָס מ׳איז, כלומרשט, שולדיק געווען די פּאָליאַקן. אַזוי ווי ריישע האָט נאָר געהאַט געזאַמלט 60%, האָט עהאוו, דער קרייז־הויפּטמאַן, פאַרלאַנגט מען זאָל די רעשט 40% צונויפקלייבן צווישן די פריש־אנגעקומענע יידן. די געסטאַפּאָ־לייט האָבן שוין געהאַט אויסגעשאָסן אַ העלפט פון די יודנראט־מיטגלידער פון ריישע און אומגעגנט, וואָס האָבן נישט געהאַט געזאַמלט די אַרויפגעלייגטע קאָנטריבוציעס. מיט די זאַמלונגען אין ריישע האָט אַצינד אָנגעפירט פאשעק.

אַזוי ווי מען איז אָנגעקומען קיין ריישע האָבן די דייטשן אויפגעלייזט אַלע יודנראטן און אַלע אָרדנונגס־דינסטן פון די אַרומיקע שטעטלעך. נאָר דריי מענטשן האָבן אוואנסירט: פאשעק ראפאפּאָרט און איטשעלע (איזאק) זילבער, ביידע פון קאַלבושאָוו, און מארקוזע פון סאָקאָלאָוו. פאשעקן האָט

דער פּריער־דערמאָנטער עהאוז באַשטימט ווי דעם פּאַרטרעטער פון פּאַרזיצער פון ריישער יודנראט, מיט דער אויפגאַבע צונויפצוזאַמלען דאָס געלט, ווייל ער איז געווען דער אינציקער וואָס האָט באַוויזן אַרויסצוקריגן פון זיין אויסגעמאַטערטער קאַלבושאָווער קהילה די פולע סומע. מארקוזע איז געוואָרן דער קאָמענדאַנט פון דעם ריישער אָרדנונגס־דינסט, ווייל ער ווידער האָט אַזוי גוט אויסגעפירט די באַפעלן פון טווארדאָנען, בעת ער האָט אויסגעשאָסן די 35 יידן. און איזאק זילבער, „איטשעלע דענטע", ווי מיר האָבן אים גע־רופן אין קאַלבושאָוו, איז אין גאַנצן אַלט געווען 17־16 יאָר, איז געוואָרן מאַרקוזעס אַרויסהעלפער. אין דעם איז אויך געווען טווארדאָנ׳ס האַנט, ווייל אין קאַלבושאָוו האָט טווארדאָן באַקומען די פולע אינפאָרמאַציע פון די יידן אין געטאָ דורך איטשעלען. אין משך פון אין וואָך צייט האָט פאשעק באַוויזן צו זאַמלען די צווייטע העלפט פון דער לעצטער קאָנטריבוציע.

דעם 6טן יולי פּאַרנאַכט, האָט מען געקלעפט פלאַקאַטן, אַז אַלע יידן וואָס וואוינען אין די גאַסן: סלאָוואצקיעגאָ, בלומא, שפּיטאַלנא, באַלדאכאָווקא און אַנדערע דערבייאיקע געסלעך, זאָלן זיך צוזאַמרגנס אין דער פּרי שטעלן אויף דעם פּלאַץ פון אַלטן בית־עולם ביי דער אַלטער שול, וואָס איז אויך געווען אין געטאָ. אין יענע גאַסן טאָקע איז אַיינגעשטעלט געוואָרן דאָס „קלייניע געטאָ", וואָס איז געבליבן נאָך אַלע 4 „אקציעס".

דינסטיק, דעם 7טן יולי אין דער פרי, איז דער שטח פון געטאָ אַרום־געשטעלט געוואָרן מיט דייטשע און פוילישע פּאָליציי פון דעם גאַנצן ריישער קרייז און אויך מיט עטלעכע פולקן עס־עס. אַ ספּעציעלע אָפּטיילונג פון עס־עס פון דער פּאַרניכטונגס־בריגאַדע האָט אַרומגעשטעלט דעם אַלטן בית־עולם, אַדער אומשלאג־פּלאַץ, ווי די דייטשן האָבן עס גערופן. לויט דער פּאַראַרדנונג האָט יעדער געמעגט מיט זיך מיטנעמען אַ פּעקל פון 25 קילאָ. צו דעם זאמל־פּלאַץ האָבן נישט באַדאַרפט קומען די יידן וואָס האָבן געאַרבעט אין דייטשע אונטערנעמונגען אַדער האָבן געהאַט ספּעציעלע זיגלען פון דער געסטאַפּאָ אויף זייערע „קען"־קאַרטן.

12 טויזנט יידן האָבן די דייטשן צוזאַמענגעיאָגט. ביים אַריינגיין צום פּלאַץ, וואו עס זיינען געשטאַנען שיכורע עס־עס־לייט, האָט מען פון יעדן צוגענומען דאָס פּעקל פון 25 ק״ג און די מענטשן סאָרטירט — אַלטע און קריפּלען לינקס, ווייבער געזונטע און יונגע — רעכטס. דעם טאָג האָבן די דייטשן אויסבראַקירט אַרום 6,000 מענטשן. פּאַר אָט די אומגליקלעכע האָבן געוואָרט לאַסט־אויטאָס, וואָס האָבן זיי אַוועקגעפירט אין גלאָגעווער וואַלד אַריין, וואו עס זיינען שוין געווען צוגעגרייט גריבער. דאָרט האָט מען

די יידן באַפּוילן זיך אויסטאָן אדם־נאַקעט, אויסשטעלן זיך לענג־אויס די גריבער און זיי זיינען אַלע אויסגעשאָסן געוואָרן מיט מאַשין געווער. אסך פון זיי זיינען אַריינגעפאַלן לעבעדיקע אין די גריבער אַדער בלויז פאַר־וואונדעטע און זיינען לעבעדיקערהייט צוגעדעקט געוואָרן מיט אַנדערע לע־בעדיקע קערפּערס. ביינאַכט האָבן די דייטשע טייוולאָנים געבראַכט עטלעכע בולדאָזערס, וואָס זיינען איבערגעפאָרן איבער די קרבנות, צעשפּרייט דערנאָך אַביסל זאַמד איבער די גריבער. פּויערים פון דער געגענד האָבן שפּעטער דערציילט, אַז עטלעכע טעג דורכאַנאַנד האָט מען נאָך געהערט דאָס קרעכצן און געשרייען פון די פאַרוואונדעטע, וואָס האָבן געוואָלט זיך אַרויסבאַקומען פון די קברים. דאָ און דאָרט האָבן זיי באַמערקט די ערד זיך הייבן. אַלע זיינען אויסגעגאַנגען אין יסורים אין שרעקלעכן טויט (זייענדיק שפּעטער אין די וועלדער האָב איך געטראָפן אַ ייד; פאַר דער קריג איז ער געווען אַן אויפזעער אין הויף אין פּשעדבאַזש ביי אברהמ׳לע לאנדוי, ער האָט מיר דערציילט, אַז ער איז פון די גלאָגאָווער וועלדער אַנטלאָפן אַ נאַקעטער. ער איז נאָר לייכט פאַרוואונדעט געווען וען ער איז אַריינגעפאַלן אין גרוב און באַלד זיינען אַנדערע אויף אים געפאַלן. עס האָט אים געגומען 2 נעכט ביז ער האָט זיך אַרויסגעקאָפּעט פון אונטער די מאַסן קערפּערס).

עס איז אוממעגלעך צו באַשרייבן די סאַדיסטישע גרויזאַמקייטן מצד די דייטשע בעסטיעס.

פון די יידן אויף רעכטס האָבן די עס־עס געפאָדערט אָפּצוגעבן ס׳גאַנצע געלט, גאָלד און אַלע ווערט־זאַכן. מען האָט זיי געדראָט מיט שיסן אויפן אָרט. די דייטשן האָבן אַוועקגעשטעלט קאַסטנס און די יידן האָבן אַריינ־געוואָרפן די לעצטע איבערבלייבענישן פון זייער גאַנצן רכוש. בעריש שטראָסבערג („פאַניע״) מיט זיין ווייב, אפרים בלאָזערס טאָכטער, זיינען אויפן אָרט דערשאָסן געוואָרן. מענדל גערטנער (בעדער) איז מיט זיין ווייב און טאָכטער פון די קוילן פון זעלבן רעוואָלווער אַוועקגעפאַלן טויט. דער רב, וואָס איז געווען אַ סגי־נהור איז אומברחמנות׳דיק צוזאַמען מיט זיין אייניקל ר׳ שלמה פרענקל׳ס יינגערע טאָכטער וואָס האָט פאַרזוכט זיך אַיינ־צושטעלן פאַר איר זיידן, דערשאָסן געוואָרן.

נאָך דער דאָזיקער פראָצעדור האָבן די רוצחים אַרויסגענומען איכעל האָפערטס ווייב און ריווטשע וואכטעל, די קאָלבושאָווער שייטלמאַכערין, אויס־געטאָן זיי נאַקעט און געזוכט צי זיי האָבן נישט עפּעס באַהאַלטן. ביי דער דריטער פרוי, וואָס זיי האָבן נאַקעט אויסגעטאָן, דוד גלעזעל׳ס ווייב — טשארנע, האָבן די דייטשן געפונען גאלט; בלומע, איר טאָכטער, איז צו־

געגאַנגען מיט אירע 2 קליינע קינדער בעטן פאַר איר מאַמען. ביידע פרויען און ביידע קינדער האָבן די דייטשן דערשאָסן.

די דייטשן האָבן זיך איזדעקעוועט אויף עטלעכע יידן, וואָס האָבן געטראָגן טלית־קטנ׳ס. די דייטשן האָבן פון די יידן געפאָדערט צו פּוצן זייערע שטיוול מיט זייערע ארבע־כנפות׳ן און צעשלאָגנדיק זיי ביז בלוט, האָבן זיי באַפוילן צו נעצן די טליתים קטנים מיטן בלוט און אַזוי אַרום פּוצן זייערע שטיוול. נאָך דער דאָזיקער מלאכה, האָבן די מערדער געשלאָגן זייערע קרבנות ביז צום טויט. אַזוי זיינען אויך דערמאָרדעט געוואָרן דער ליפּניצער ייד שלמה בליצער און פּנחס ראָזמאַרין פון קאַלבושאָוו.

די דייטשן האָבן שפּעטער אויסגעזוכט יונגע שיינע מיידלעך, אויס־געטאָן נאַקעט און כלומרשט זוכנדיק וועלט־זאַכן פאַרשעמט די צניעות פון די אומגליקלעכע יידישע טעכטער.

בשעת עס איז פאַרגעקומען די סעלעקציע אויף דעם אומשלאג פּלאַץ, איז אַן אַנדערע גרופּע עס־עס און פּאָליציי געווען באַשעפטיקט אין די געסלעך, וואָס האָבן געדאַרפט וועלן עוואַקואירט. אויב זיי האָבן דאָרט וועמען געטראָפן, האָבן זיי אויפן אָרט דערשאָסן. דאָרט האָבן זיי געפונען און גע־שאָסן מיין פעטער משה יוסף בערעל און אברהם אינזעל מיט זיין וויב, לאה. אברהם אינזעל, וועלכער איז שוין געווען אַ זקן, האָט געזאָגט, אַז סיי־ווי־סיי וועט מען אים שיסן, וויל ער מען זאָל אים שיסן אין אַ שטוב. אין געטאָ איז געלעגן אויף די גאַסן געלט און צירונג; די פאַראורטיילטע יידן האָבן דאָס אַלץ אַוועקגעוואָרפן כדי די דייטשן זאָלן עס ביי זיי ניט געפינען און געמיינט אַז אַזוי אַרום ראָטעוועז זיי זיך פון אַ זיכערן אומקום.

די דייטשן האָבן זיך נישט געפוילט און אַרומגעגאַנגען מיט זעק און אַלצדינג צוזאַמענגענומען. לאַסט־אויטאָס זיינען דאָן אַריין אין געטאָ און אַרויסגעפירט אַלץ פון די שטיבער.

נאָך מיטאָג האָט מען דעם פאַרזאַמלטן עולם געהייסן מאַרשירן אין דער ריכטונג פון דער באַן. געלאָדנט האָט מען זיי אין פּשובישעווקע, 3 קילאָמעטער הינטער ריישע. די מענטשן זיינען געגאַנגען אין רייען, אַרום־גערינגלט פון עס־עס און פּאָליציי, וועלכע האָבן כסדר אַריינגעשאָסן אין די רייען. דער גאַנצער וועג ביז דער באַן איז געווען באַדעקט מיט טויטע קער־פּערס. ביז צום אויפלאָדן אויף די וואַגאָנען האָבן זיי געשאָסן דריי הונדערט יידן און איבער טויזנט פאַרוואונדעט. דעם טאָג האָבן די עס־עס און פּאָליציי אַפּגעטאָן אַזעלכע סאַדיטישע מעשים, אַז אפילו דייטשן, וואָס האָבן געאַרבעט

אויף ציווילע אַמטן, האָבן אויפגעשוידערט. פּראָטעסטירט אָבער האָט קיינער נישט.

די גאַנצע אקציע איז אָרגאַניזירט געוואָרן פון עהאוז, דעם קרייז־הויפּטמאַן; פאוולאָ, דער שטאָט־הויפּטמאַן און פייפער, דער שעף פון אַרבעטס־אַמט.

צומאָרגנס דעם 8טן יולי, האָט מען איבערגעפירט דעם יודנראט, אָרדנונגס־דינסט, אַמבולאַטאָריע אין דעם נייעם אָדער קליינעם געטאָ, אין די גאַסן פון וואַנען מען האָט נעכטן אַרויסגעטריבן די יידן. אויך האָבן זיך דאָרט געמוזט איבערציען די אַלע וואָס האָבן געאָרבעט אויף דייטשע אַרבעטס־שטעלן אָדער האָבן געהאַט אַרבעטס־קאָרטן, אַז זיי זיינען באַשעפטיקט ביי וויכטיקע אַרבעטן.

דעם 10טן יולי איז פאָרגעקומען די צווייטע אַקציע, דעם 14 — די דריטע און דעם 17טן יולי — די פערטע. יעדע אַקציע האָט אַזוי אויסגעזען ווי די ערשטע. נאָך דער פערטער אַקציע איז דער גאַנצער שטח פון געטאָ געוואָרן פאַרמאַכט און דאָס רעשטל יידן האָבן זיך אייגנקוואַרטירט אין דעם קליינעם געטאָ.

ס׳זיינען געבליבן אייגצלנע יונגע מענטשן פון גרויסע משפחות, וועלכע האָבן געוואוינט צוזאַמען מיט באַקאַנטע אָדער חברים. יעדער איז געגאַנגען צו דער אַרבעט, כדי צו באַקומען דעם זיגל פון דעם אַרבעטס־אַמט, אָן ער איז פראָדוקטיוו. יעדן אינדערפרי האָבן גרופּן אַרויסמאַרשירט אין רייען, און פאַרנאַכט צוריקגעקומען אין רייען אין געטאָ. ביים טויער איז געשטאַנען אַ דייטשע וואַך, וואָס פלעגט איבערזוכן די אַרבעטער. אויב מען האָט געפונען עפּעס עסן ביי וועמען, האָט מען עס ביי אים צוגענומען און ווי אַ צולאָג — געשלאָגן.

אין ריישע זיינען אויך געבליבן עטלעכע קאָלבושאָווער מענטשן, ווייל די ערשטע וואָך האָט מען זיי געהאַט געכאַפּט צו דער אַרבעט אויסצולאָדען קויל‌ן אויף דער באַן, וואו מען האָט זיי געגעבן אַ זיגל אויף די אַרבעטס־קאָרטע און אַזוי האָבן זיי געקענט בלייבן.

עס זיינען אויך געבליבן עטלעכע יונגע קאָלבושאָווער מענער, וועלכע מען האָט גענומען אין דעם לאָגער ביי ריישע, יאשאָנקע, אָבער דאָרט זיינען אַלע אומגעקומען, מיינסטנס געשטאָרבן פון הונגער, אָדער געוואָרן דערשאָסן. אין יאשאָנקע זיינען געווען: מאָטעלע און שלמה גראָספאטער, שמשון שוחט׳ס זון; משה יוסף בערעלס אייניקלעך (ביידע זיינען צוריקגעקומען קיין ריישע, אין שפּיטאָל אַריין. איך האָב זיי געזען, זיי האָבן אויסגעזען ווי צוויי סקעלעטן,

מיט גרויסע שוואַרצע אויגן. ביידע זיינען זיי נאָך עטלעכע טעג געשטאָרבן);
לייבוש עהרליך, יצחק יעקב׳ס זון; משה שטערנליכט; זיינוועל ווייץ, איטשע
ווייץ׳ס זון; הענעך, עקיבא לייסטנערס אייניקל; משה לייב בלעכער׳ס ביידע
זין, יואל און מאנעס.

אין ריישער געטאָ איז געבליבן הענע טראמפּעטער, אנדזשע עקשטיין
מיט איר מאַן — אברהם׳לע עקשטיינס אייניקל, די גאַנצע ראַפּאַפּאָרט
משפּחה און די מוטער און שוועסטער פון איזאק זילבער.

אין דעם P.Z.L. — לאַגער איז געבליבן: שמואליק ווייכסעלבוים,
זעליס זון; הערש־מענדעל שטאָב, משה שטאָב׳ס זון; איזאק זילבער, וואָס
איז געווארן דער פאַרבינדונגסמאַן צווישן דער יידישער פּאָליציי און דעם
שטאָט־הויפּטמאַן. דאָס איז געווען אַ זער וויכטיקער פּאָסטן, ווייל אַלע
באַפעלן און גזירות האָט ער אַריינגעבראַכט אין געטאָ. אַלע מענטשן
אין געטאָ האָבן פּאַר אים געציטערט. ער האָט זיך אַרומגעדרייט אין געטאָ
מיט די שיינעדיקע שטיוול און שטענדיק געהאַלטן אַ קאַנטשיק אין דער
האַנט. זיין גרעסטער פאַרגעניגן איז געווען, ווען די אַרבעטער האָבן אַריין־
מאַרשירט אין געטאָ, נאָך אַ שוועלן טאָג אַרבעט, אַרויסצונעמען דאָס שענסטע
מיידל פון דער ריי און געבן איר אויף דעם נאַקעטן לייב פּינף־און־צוואַנציק
שמיץ.

ביי דער 5טער אקציע האָט מען צוגענומען די פאַמיליעס פון די
יודנראטלער און אויך פון די מיטגלידער פון אַרדנונגס־דינסט. דעמאָלט איז
אויך אַוועק די מוטער און שוועסטער פון איזאק זילבער. אויך די פרויען
און קינדער פון די ראפאפּאָרט משפּחה. איזאק איז געבליבן כמעט ביז די
לעצטע, ווען ער האָט זיך דערוואוסט, אַז יידן באַהאַלטן זיך אויס אין אַ
בונקער הינטער דעם ריישער מאַרק. ער איז אַריין אין בונקער און געזאָגט,
אַז מען מוז אים אַריינענעמען, אויב נישט וועט ער דערציילן די דייטשן.
ער איז געווען אין בונקער ביז די דייטשן האָבן דעם בונקער אָנטדעקט און
האָבן די עטלעכע פערציק יידן דערשאָסן צוזאַמען מיט איזאקן.

מארקוזע, דער קאָמענדאַנט איז תמיד געווען שיכור; ער איז געווען
אַ פליכטלינג פון קאליש. זייענדיק נאָך קאָמענדאַנט אין סאָקאָלאָוו, פלעגט ער
איין מאָל אין דער וואָך קומען קיין קאָלבושאָוו צו טוואַרדאָנען, אָפּצוגעבן
אַ באַריכט וואָס עס הערט זיך ביי אים אין געטאָ. אויף אים איז אויך געקומען
אַ סוף — אַ געסטאפּאָוויץ, און גראָד זיינער אַ באַקאַנטער, האָט אים דעשאָסן
אין געטאָ פאַר די אויגן פון יודנראט.

די טראַנספּאָרטן פון ריישע זיינען געגאַנגען קיין בעלזשעץ, וואו עס איז געווען דער עקסטערמינאַציע לאַגער. געפירט האָט מען זיי אין פראַכט — אָדער בהמה־וואַגאַנען. אָנגעלאָדן זיינען די אומגליקלעכע יידן געוואָרן אַזוי פיל, אַז מען האָט נישט געקענט זיצן, בלויז צונויפגעקוועטשטערהייט שטיין. ס׳איז געווען זומער און אין די היצן, אָן לופט אָדער וואַסער, איז אַ גרויסער פּראָצענט אויסגעשטאָרבן אויפן וועג, באַזונדערס זיינען געפאַלן די קינדער. די וואַגאַנען זיינען געווען הערמעטיש פאַרמאַכט פון דרויסן און פאַרזיגלט, און באַוואַכט פון עס־עס, וואָס זיינען געזטן אויף די דעכער. עס איז געווען אוממעגלעך צו אַנטלויפן. און ווען ס׳האָט זיך יאָ געטראָפן אַ פּאַל, וואָס איינער האָט געקענט אויפּברעכן די קראַטעס פון דעם קליינעם פענצטערל און אַרויסשפּרינגען, איז ער דערשאָסן געוואָרן. אויב ס׳איז אים געלונגען (אַ זעלטענער צופאַל) אויסצומיידן די דייטשע קוילן, האָבן אים פּאָליאקן געכאַפּט און אים אויסגעגעבן צו די דייטשן אָדער אַליין דערהרגעט.

די טויט פּראָדוקציע אין בעלזשעץ איז געווען גרויס, דאָך האָבן די גאַז־קאַמערן און קרעמאַטאָריעס נישט געקענט אַזוי פיל מענטשן איינשלינגען וויפל די טראַנספּאָרטן האָבן געליפערט. די פאַראורטיילטע האָבן געמוזט וואַרטן טעג ביז עס איז געקומען זייער ריי.

קיינער פון זיי האָט נישט געוואוסט וואוהין מען פירט די אומגליקלעכע, קיינער האָט זיך נישט געקאָנט פאָרשטעלן אַז ס׳איז אויספלאַנירט געוואָרן פון אַ מלוכה און איר אַפּאַראַט, אַ ביז צום לעצטן דעטאל דורכגעטראַכטע סכעמע, ווי אַזוי אומצוברענגען שוצלאָזע יידן, ווי אַזוי זיי צו פאַרמאַטערן ביז צום טויט; און אַוודאי האָט קיין נארמאַלער מענטש ניט געקאָנט אויפּברענגען אַז די דייטשע טויט־מאַשין וועט נאָכגיין יעדן איינעם וואָס וועט זיך אויף אַ נסים׳דיקן אופן ראַטעווען, כדי זיי צו מאָרדן מיט אַלע מעטאָדן און וועגן, וואָס נאָר אַ טייוול האָט זיי געקאָנט אויסטראַכטן...

אַזוי איז אומגעקומען אַ שטעטל יידן. — די שכנים האָבן זיך צוגעקוקט צום שוידער. אַ סך פון זיי האָבן געהאָלפן אין אומברענג. קיינער פון זיי האָט ניט געטאָן קיין פינגער אין קאַלטן וואַסער אימעצן צו ראַטעווען. נאָך הונדערטער יאָרן פון וואוינען זייט ביי זייט האָבן זיי פאַרברעכעריש געשווויגן, און באַגלייט מיט אויגן פול מיט שנאה די קרבנות אויף זייער לעצטן וועג...

קאַפּיטל איין און צוואַנציק

דער אַרבעטסלאַגער

פאַרטאָג זיינען מיר אָנגעקומען פון ריישע קיין קאָלבושאָוו און איינ־קוואַטירט זיך אין ביידע בתי־מדרשים, אַריינגערעכנט די ווייבערישע שול. מיר האָבן באַקומען פון דייטשן מיליטער דאָפּלטע פּריטשעס, וואָס האָבן געדאַרפט דינען ווי בעטן.

ווי לאַגער־פירער זיינען באַשטימט געוואָרן הענריק מאָנד פון קראָקע (דוד גערסטעלס שוואָגער) און יאַנטשע ראַפּאַפּאָרט. די פּאָליציי איז באַ־שטאַנען פון: יאָסל ראַפּאַפּאָרט — קאָמענדאַנט, לעאָן גערסטעל, מענדעל בילפעלד, און אליעזר שפּילמאַן. צוליב דעם וואָס אין דער לייטונג פון לאַגער זיינען געווען בלויז יידן, האָבן מיר זיך מער־ווייניקער געקאָנט פריי באַוועגן. לויטן געזעץ איז אונדז געווען דערלויבט צו גיין אויסערן לאַגער אין דער באַגלייטונג פון איינעם פון די אויבנדערמאָנטע זעקס. מיר האָבן דאָך אויס־גענוצט דעם פאַקט, וואָס דער לאַגער איז געווען אָן וועלכער ניט איז דייטשער אָדער פּוילישער וואַך, און מיר האָבן זיך פריי אַרומגעדרייט אין געטאָ, און ביינאַכט זיינען מיר אָפט אַרויס אויסער דער געטאָ און געגאַנגען איבער דער גאַנצער שטאָט. דער עיקר איז געגאַנגען אין דעם, אַז מען זאָל אונדז נישט כאַפּן!

דעם צווייטן טאָג, איז טוואַרדאָן געקומען אויף אַ באַזוך. ער האָט אונדז אויסגעשטעלט, איבערגעציילט, און צוגעזאָגט, אַז אויב מיר וועלן זיך גוט אויפפירן, וועט אונדז דאָ גאָרנישט ניט פעלן. אויב עס וועט ווער פון אונדז אַנטלויפן, וועט ער פאַר יעדן איינציקן שיסן צען. ער האָט אויסגעקליבן יאַנקעל לאַמפּעל, וואָס איז געווען אַ „פעלדפעבל" אין עסטרייכישן מיליטער, אַז ער זאָל מיט אונדז מושטירן. ער האָט יאַנקלען געשאָנקען אַ היטל, אַזאַ ווי די יידישע פּאָליציי פלעגט טראָגן, אַ פּאַס מיט אַ רעוואָלווער (וואָס איז אין דער אמת'ן געווען נאָר אַ שפּילצייג), און יעדן טאָג ווען מיר זיינען געגאַנגען צו און פון דער אַרבעט, האָבן מיר מאַרשירט מיט יאַנקלען בראש פּונקט ווי מיליטער; אָנשטאָט געווער האָבן מיר געטראָגן די רידלעס אויף די אַקסלען און געזונגען האָבן מיר פּוילישע מיליטערישע און אויך יידישע לידער. יעדן טאָג נאָכן עסן האָט אונדז יאַנקעל לאַמפּעל טאַקע מושטירט אַ שעה־צוויי. דאָס גרעסטע פאַרגעניגן פאַר טוואַרדאָנען איז געווען, אַז בשעת ער האָט געהאַט באַזוכער, ווי געסטאַפּאָ, פּאָליציי, מיליטערלייט, אָדער סתם דייטשן, האָט ער זיי געבראַכט צו אונדז און מיר האָבן לכבוד זיי געמאַכט

אַ דעפּילאַדע. יאַנקעל מיט די 4 פּאַליציאַנטן אין די זייטן האָבן סאַלוטירט. די קאַמאַנדעס פון יאַנקלען זיינען געווען אויף דייטש: „אַוגען רעכטס" — אָדער „אַוגען לינקס". טוואַרדאָן איז געשטאַנען און אָנגעקוואָלן, פון זיין אייגענער אַרמיי...

מיר האָבן געהאַט אַן אייגענע קיך אין דעם קליינעם שעכטהייזל און דוד גערסטעל איז געווען דער קעכער. מיר האָבן אויך געהאַט אַן אייגענע בעקערייַ, וואָס געפּירט האָבן זי שמואל פּעניכעל און יעקב רעכט (אלימלך וואַקספּרעס אירדעם). די אייגענע בעקערייַ איז געווען זייער נוצלעך, ערשטנס האָבן מיר געבאַקן ברויט פאַר זיך אַליין, און אַחוץ דעם האָבן פּאַליאַקן געליפערט צו אונדז מעל אויסצובאַקן, ממילא איז געווען ביי אונדז ברויט, וואָס מיר האָבן געפּירט קיין ריישע צו אונדזערע לאַנדסלייט און מיר אַליין האָבן אויך געהאַט צו עסן צו דער זעט.

אין דער שול זיינען ווייטער געווען די שוסטער, אויבערטיילן־אין שנייידעריי־וואַרשטאַטן, זיי האָבן געגייט בגדים און געמאַכט שטיוול פאַר די דייטשן און דאָס וואָס מען האָט אָפּגעשפּאָרט (מיר האָבן עס געדרופן — גע׳גנב׳עט) איז געווען גענוג צו פאַרריכטן אונדזערע אייגענע מלבושים און שיך.

די ערשטע וואָך האָט שפּילמאַן באַקומען אַ „פּשעפּוסטקע" פון דער דייטשער פּאָליציי, און געפּאָרן קיין ריישע. יעדער האָט אים מיטגעגעבן בריוו צו די אייגענע און ער האָט געבראַכט פון זיי ענטפערס. עטלעכע מאָל איז ער געפּאָרן, ביז דער לעצטער אַקציע. וועג ער פלעגט צוריקקומען, איז מען געזעסן דערשלאָגן, ווייל די בריוו וואָס ער פלעגט ברענגען, האָבן דערציילט וועגן יסורים, פּיין און טויט. נאָך דער ערשטער אַקציע איז אַוועק מער ווי אַ העלפט קאַלבושאָווער, און מיר אין לאַגער האָבן שוין נישט געהאַט פון וועמען צו דערוואַרטן בריוולעך...

די בריוו וואָס איך האָב באַקומען האָבן מיר אָנגעזאָגט איוב־בשורות, דאָ איז אין שוועסטער אַוועק מיט איר פאַמיליע, און דאָ איז ווידער אַן אַנדער שוועסטער אַרויסגעפירט געוואָרן צום טויט. דעם לעצטן בריוו, וואָס איך האָב געקראָגן פון ריישער געטאָ, געדענק איך באַזונדערס, ווייל די מאַמע האָט געהאַט צוגעשריבן, און איך געדענק געוי אירע ווערטער, וואָס איך באַטראַכט ווי אַ צוואה פון מיין מאַמען:

„איך ווייס נישט, וואָס מיט אונדז וועט זיין — האָט מיין מאַמע געשריבן — מיר ווילן, זעט אויס, מוזן טיילן דעם גורל פון דעם גאַנצן כלל. אָבער דו — האָט מיין מאַמע געשריבן צו מיר — ביסט יונג און שטאַרק,

איז דיין חוב — צו בלייבן לעבן. זאָל דיך דאָס יתום־דיקייט נישט צעברעכן! בלייב לעבן, און נאָך דער מלחמה זאָלסטו דערציילן דער וועלט וואָס די דייטשן האָבן אָפּגעטאָן, וואָס פּאָר אַ מערדערס זיי זיינען!"

נאָכן פּאַרלירן די גאַנצע משפּחה האָט זיך מער נישט געוואָלט לעבן. דער זעלבסט־פּאַרטיידיקונגס אינסטינקט אָבער, וואָס עקזיסטירט אין יעדן מענטשן, באַוונדערס אין מאַמענטן פון גרויל, האָט אָנגעהויבן פונקציאָנירן. באַלד נאָך די אַקציעס, האָבן זיך אָנגעהויבן פּאַרשפּרייטן קלאַנגען, אַז קיין ריישע זיינען שוין צוריקגעקומען עטלעכע יידן פון די טראַנספּאָרטן און זיי אַלע דערציילן, אַז אַלע פּאַרשיקטע לעבן אין לאַגערן, וואָס זיינען אויפגעשטעלט געוואָרן אין דער אוקראַינע. מען האָט אַפילו צוגעגעבן, אַז מאַנכע יידן אין ריישע האָבן באַקומען בריוו פון זייערע משפּחות. אָבער געזען די בריוו, אַדער די צוריקגעקומענע, האָט קיינער נישט. מען האָט יאָ געוואוסט, אַז די טראַנספּאָרטן זיינען אַוועק אין דער ריכטונג פון ראַוואַ־רוסקאַ. האָבן מיר צוזאַמענגעלייגט אָביסל געלט, און געשיקט אַ באַקאַנטן גוי פון קאַלבושאָוו מיט אַ בריוו צום יודנראַט קיין ראַוואַ־רוסקאַ, אפשר קענען זיי אונדז אינפאָרמירן, וואָס עס איז אין דער אמתן געשען מיט די מענטשן. דער שליח האָט אונדז געבראַכט אַן ענטפער, אַז זיי ווייסן, ליידער, נישט וואָס מיט די פּאַרשיקטע איז געוואָרן. צוגעגעבן האָט דער ראַוואַ־רוסקער יודנראַט, אַז יעדן טאָג פּאָרן פּאַרביי זייער שטאָט עטלעכע באַן־טראַנספּאָרטן מיט יידן, אָבער וואוהין מען פירט זיי, ווייסן זיי נישט.

אַ חודש נאָך דער לעצטער אַקציע, האָט מען שוין געוואוסט דעם אמת: די טראַנספּאָרטן גייען קיין בעלזשעץ, און אַז דאָרט איז אויפגעשטעלט געוואָרן דורך די דייטשן אַ טויטן־פאַבריק, וועגן די מעטאָדן און אופנים פון פאַרניכטונג, האָבן זיך פּאַרשפּרייט כלערליי השערות און קלאַנגען.

אַרויסגעווייזן האָט זיך, אַז טוואַרדאָן האָט אויפגעשטעלט דעם אַרבעטס־לאַגער אין קאַלבושאָוו, כדי צו צענעמען אַלע הייזער אויף דעם שטח, וואו ס׳איז געווען די געטא. דאָס זעלבע האָט ער געטאָן אין גלאָגעוו און אין סאָקאָלאָוו, וואוהין ער האָט אויך צוריקגעבראַכט פון ריישע הונדערט יונגע מענער.

צוויי טעג נאָכן צוריקקומען האָבן מיר אָנגעהויבן פונאַנדערצונעמען די הייזער. דאָס ערשטע איז געפאַלן דאָס געסל פון שעכט־הייזל. די נידעריקע, איינגעבויגענע הייזלעך מיט די פאַפּענע אַדער הילצערנע דעכער, האָבן אונדז געקענט דערציילן סודות פון דורות יידיש לעבן, אָבער זיי זיינען געשטאַנען שטום, און אַזוי שטומערהייט זיינען זיי איינס נאָך איינס פאַר־

שוואונדן. ס׳איז געווען אַ פּאַטעטיש און טראַגיש בילד פּאַר יעדן פון אונדז, וואָס האָט געוואוסט, אַז די דאָזיקע פּאַלנדיקע וועלט, שינדלען, דאַכאווקעס, בעלקעס, ברעטער זיינען געשיכטע, וואָס צעפּאַלט זיך פּאַר אונדזערע אויגן.

פון די בוידעמס האָבן מיר אַרונטערגעוואָרפן אַלטע וויגן, וואָס אונדזערע זיידעס זיינען נאָך אין זיי אויפגעהאָדעוועט געוואָרן, מולטערס, קוישן, באַליעס, שעפּלעך, פּעסלעך, וואו מען פלעגט אינזייערן דעם באַרשטש אויף פּסח, אָדער דעם קרויט פּאַר ווינטער, בעזימלעך פון באָד, וואָס יידן פלעגן זיך שמייסן דערמיט; אַלטע צעבראָכענע בעטן און שענקלעך, מאַשלניצעס אין צעבראָכענע, אייזערנע אייוועלעך, ביי וועלכע מען האָט זיך געוואָרעמט אין די לאַנגע, קאַלטע ווינטער־נעכט. פּאַר דרויסנדיקע האָט עס געמיינט ברוך, שמעלץ, בערג פון שטויב און חורבן; מיר האָבן, אָבער, געליטן, זעענדיק ווי אונדזער אייגן לעבן וועלט חרוב ומוחרב און וועלט פּאַרוואַנדלט אין קופּעס פון גרוזעס אין פּוסטן אָרום...

די אַלטע זאָכן האָבן מיר סאָרטירט און אַוועקגעטראָגן אין דעם הויז פון לעמעל בעלעך ביים בית־המדרש, וואָס איז באַשטימט געוואָרן ווי דער מאַגאַזין. די דייטשן האָבן קיין שום זאָך ניט דורכגעלאָזט, אַלץ איז אין זייערע אויגן געוואָרן באַטראַכט ווי „רוי־מאַטעריאַל". יעדע שטוב ביי לעמעל בעלער, איז געווען אַ מאַגאַזין פּאַר עפּעס אַנדערש. איינע — פּאַר אייזן, אַ צווייטע — פּאַר כלים פון מעש, קופּער, בליי, אַ דריטע — פּאַר אַלטע פּלעשלעך; נאָר די גרעסטע שטוב איז געווען פּאַר פּאַפּיר: דאָ זיינען צונויפּגעבראַכט געוואָרן גאַנצע זאַצן פון ש״ס, ווילנער, שקלאָווער, וואַרשעווער, אייבעשיצער גמרות, סידורים, מחזורים, חומשים, אָדער יידישע מעשה־ביכלעך. די שטוב איז געווען פול ביז דעם סופּיט. אַהער זיינען געבראַכט געוואָרן אַלערליי שמות, פּאַרגעלבטע, דורכגעווייקטע, וואָס מיר האָבן אַראָפּגענומען פון בוידעם פון דער שול. וועג ס׳איז מיר אַריינגעפּאַלן אין די הענט אַן אַלטע „צאינה וראינה" — און געווען זיינען דאָרט הונדערטער אַזעלכע הייליקע ספרים, — האָבן זיך פּאַר מיינע פּאַרווויינטע אויגן אויפּגעשטעלט די באָבעס און מאַמעס, וואָס האָבן אויסגעגאָסן זייערע ביטערע הערצער אין די פּאַלקסטימלעך געשריבענע מעשיות און פּסוקים, וואָס זיי האָבן מיט אַזוי פיל גאָטספּאַרכטיקייט און כוונה געלייענט...

יאָ, פון דעם גאַנצן ספרים־אוצר איז געוואָרן מאַקולאַטור. ווי אַזוי האָבן זיך באַווייזן יידישע ספרים אין די פּוילישע געשעפטן פון שטעטל — האָבן די גויים אַליין נאָר געקאָנט וויסן. ביי אונדז, אָבער, האָט זיך געריסן דאָס הארץ פון ווייטיק, וועג מיר האָבן דערבליקט ווי אַזוי דער פּוילישער

קוילער פּאַקט איין אַ שטיק חזיר־פּלייש אין אַ דף גמרא... און נאָך ערגער איז אונדז געווארן, וועז מיר האָבן באַמערקט יידישע אותיות זיך וואַלגערן פּאַרשמוצט לעבן די אָפּטריטן פון אונדזערע גויישע שכנים...

דאָס געהילץ פון די הייזער האָבן מיר צעשניטן און אָנגעלייגט הונ־דערטער קלאַפּטערס. דאָס האָבן די דייטשן צעטיילט צווישן די פּאָליאַקן, זיי זאָלן האָבן אויףווינטער, עס זאָל זיי זיין וואַרעם.

ס׳איז אונדז אויך אויסגעקומען צו זען ניט־יידן טראָגן שטעק־שיך אָדער טאָשן פּאַר אינקויפן געמאַכט פון יריעות פון הייליקייטן. באַמערקט האָבן מיר, ווי אַ סך פון זיי טראָגן קליידער, אָדער וועש, פון די וואָלענע טליתים, וואָס זיי האָבן געפונען אין יידישע הייזער.

פּראָוויאַנט פּאַר דעם לאַגער האָט אונדז געגעבן דער מאַגיסטראַט: קאַרטאָפל, מעל, מאַרמעלאַדע. פּלייש האָבן מיר זעלטן באַקומען. נאָר אויב אַ קו האָט ביי אַ פּאָליאַק געפּגרט, אָדער אַ פערד האָט אַ פוס צעבראָכן, איז ביי אונדז געווען אַ יום־טוב, ווייל מיר האָבן דאָס באַקומען און געהאָט פּלייש פּאַר עטלעכע טעג.

אָנטקעגן אָנדערע לאַגערס האָבן מיר געלעבט ווי אין אַ גן־עדן. עסן האָבן מיר געהאָט גענוג, געאַרבעט האָבן מיר נישט צו שווער, און מיר האָבן אויך געהאָט גענוג געלט צוצוקויפן זיך שפּייז.

די געסלעך פון געטאָ זיינען אויסגעגלייכט געווארן מיט דער ערד. נאָר עטלעכע הייזער האָט מען איבערגעלאָזט, מיינסטנס געמויערטע, ווי פּנחס בעלערס, מרדכי הירש שרעקס, מתתיה האפערטס, משה אהרן זילבערס, וואָלף גלאַנצס און דוד גלעזעלס. דאָס צעלייגן די געטאָ האָט געדויערט ביז דעם ערשטן אויגוסט, 1942.

וועז מען איז פּאַרטיק געווארן מיט דער געטאָ, האָבן מיר אָנגעהויבן צו גראָבן גריבער לענג־אויס אַלע וועגן. די ראָוועס האָבן מיר געמאַכט צוויי מעטער טיף, אין ביידע זייטן פון דעם וועג. אויף דעם סענדזישאוער וועג האָבן מיר געגראָבן 15 קילאָמעטער, ביז דעם טשאַרנער וואַלד. די דאָזיקע אַרבעט איז נישט געווען צו שווער. ביים רעגולירן די ראָוועס, האָבן מיר געאַרבעט ביז דעם ערשטן אָקטאָבער, 1942.

דאָן איז געקומען די ריי אָנצוהויבן רעגולירן דעם טייך. מיר האָבן אָנגעהויבן אין ביקעוויץ, צוגעקומען דורך די גאָרער פעלדער, דורך די לאָווער און טאַרגעוויצע צו דער גמינע, דורך דעם מאַרק, (אויף דער זייט פון טייך, זיינען די הייזער געווען פּאַרברענט), צו דער קירך, דורך דעם פּאַסטערנאַק הינטער דעם גויישן צווינטער און דורך די פעלדער קיין שווערשטשעוו ביז

דובֿיס. דער טייך, וואָס פֿלעגט זיך פֿריער שלעפּנגלען אויף זיין וועג, איז איצט געפֿלאָסן אין אַ גלייכער ליניע, פֿון ביקעוויץ ביז דובֿיס. מיר זיינען געווואָרן פֿאַכלייט אין אַזאַ אַרבעט, און אויסגעגראָבן אַ נייעם פֿלוס־באַדן, וואָס מען רופט אַן „קאַריטע", פֿאַר דעם וואָסער, דאַן פֿאַרפֿעסטיקט די ברעגן מיט צווייגן, האַלץ, ראָגאָזשעס און גראָז, און דאַן אַריינגעלאָזט דאָס וואָסער אויף דעם נייעם דנאָ פֿון טייך. אָנגעפֿירט מיט דער אַרבעט, האָט אַן אוקראַיניש־ער אינזשיניער. וועג דאָס רעגולירן פֿון טייך איז פֿאַרטיק געוואָרן, האָבן מיר זיך געזאָרגט, וואָס וועט טוואַרדאָן מיט אונדז טאָן, אויב ער וועט פֿאָר אונדז נישט געפּינען קיין אַנדערע אַרבעט.

אין לאַגער האָב איך געהאַט עטלעכע פֿונקציעס: טוואַרדאָן האָט געהאַט אַ גרויסן מאַגאַזין מיט סחורות, וואָס ער האָט געהאַט אָנגעראָיבט ביי די קאָלבושאָווער יידן. די סחורות זיינען געווען אָנגעפּאַקט אין אַלע צימערן אויף דעם צווייטן שטאָק פֿון דער געביידע, וואו די אָמטן פֿון סטאַראָסטוע האָבן זיך געפֿונען. אין דעם הויז איז אויך געווען טוואַרדאָנס קאַנצעלייַ און אויך די פֿוילישע, אָדער ווי מען האָט זי גערופֿן בשעת דער אָקופּאַציע, די „גראַנאַטנע פּאָליציי". טוואַרדאָן האָט געוואָלט סאָרטירן די סחורות און זען וואָס ער פֿאַרמאָגט דאָרט. ס׳רוב סחורות זיינען געווען געפּאַקט אין קאָסטנס, אויף וועלכע עס איז געווען פֿאַרצייכנט מיין טאַטנס נאָמען, וויל די דייטשן האָבן זיי צוגענומען ביי אונדז, וועג זיי האָבן געהאָט אַריסגעטריבן אָלע יידן פֿון די געשעפֿטן אויפֿן מאַרק. אָזוי ווי טוואַרדאָן האָט געוואוסט, אַז לייביש און איך זיינען אין דעם לאַגער, האָט ער געזאָגט יאַנטשע ראַפּאַ־פּאָרטן, אַז ביידע זאָלן מיר צו אים קומען. ער האָט אונדז באַפּוילן, אַז יעדן טאָג זאָלן מיר זיך מעלדן צו אים אין דער פֿרי, און מיר וועלן סאָרטירן און פּאַקן די סחורות. ער האָט מיך אויסגעקליבן, ווייל איך בין באַהאַוונט אין דער בראַנזשע. יאַנטשע, ווידער, זאָל אָלצדינג פֿאַרשרייבן אין נומערירן די קאָסטנס, אָזוי אָרום וועט ער, טוואַרדאָן, וויסן, וואָס עס געפּינט זיך אין יעדן קאָסטן באַזונדער.

יעדן טאָג 8 אין דער פֿרי, אָזוי ווי אָלע אַרבעטער זיינען געגאַנגען צו זייערע אַרבעטן, זיינען מיר ביידע געגאַנגען צו טוואַרדאָנען. טוואַרדאָן אַליין, אָדער אַ פֿאַרטרעטער זיינער, האָט אונדז אַריינגעלאָזט אין אַ צימער און אונדז פֿאַרשלאָסן פֿון דרויסן. מיטאָג־צייט האָט מען אויפֿגעשלאָסן די טיר, אונדז גרינטלעך רעווידירט און געלאָזט אונדז גיין אין לאַגער עסן. ביז אַ שעה האָבן מיר געמוזט זיין צוריק. ווידער האָט מען אונדז פֿאַרשלאָסן, און פֿאַרנאַכט, נאָך דער אַרבעט, ווידער רעווידירט און געשיקט אין לאַגער

אַריין. מיטאַג־צייט, וועַן מיר האָבן זיך אומגעקערט אין לאַגער אַריין עסן, זיינען מיר בײדע געגאַנגען אין דער מלעטשאַרניע, וואָס האָט זיך געפונען אין דעצינס הויז, דאָרט געגומען אַ קאַן מיט 50 ליטער מילך פאַר אונדזער קיך. די מילך איז געווען ממש ווי וואַסער, די גאַנצע פעטקייט איז שוין געווען אַראָפגענומען.

בײם סאָרטירן די אַלע סחורות און זאַכן, האָבן מיר געפונען פיל ניצלעכע אַרטיקלען וואָס מיר האָבן געוואָלט מיט זיך נעמען. כדי צו קאָנען גענישן, זיינען מיר דעריבער געקומען צו דער אַרבעט כמעט נאַקעט — אַ העמד, הויזן און אַ רעקל, און אַלטע אויסגעטראָטענע שיך. זייענדיק אינע־ווייניק, האָבן מיר אויף זיך אַרויפגעצויגן יעדן טאָג נייע ווײַס, פרישע זאַקן, גוטע סוועטערס, אויסגעטוישט די שיך פאַר בעסערע, און איבערגעלאָזט דאָרט די געלאַטעטע הויזן און אַרויסגעגאַנגען מיט נייע. מיר האָבן געגומען וואָס מיר האָבן נאָר געקענט. געמוזט האָבן מיר אָבער זיין פאָרזיכטיק, ווײַל טוואַרדאָן און זיינע שותפים האָבן אונדז באַזוכט און רעווידירט יעדע ווײַלע. מיר האָבן גוט געוואוסט, אַז וועַן ער וועט זיך כאַפן וואָס דאָ קומט פאָר, וועט ער אונדז אויפן אָרט דערשיסן.

*

אין דער קאַלבושאָוער געגנט האָבן זיך געפונען נאָך צוויי אַרבעטס־לאַגערן: אין ביעשאַדקע און אין הוטאַ־קאמאראוסקאָ. די לאַגער־יידן דאָרט האָבן געהערט צו אײַן דייטשישע פירמע, וואָס האָט אויסגעהאַקט האָלץ אין די דערבייאיקע וועלדער און דאָס געהילץ טראַנספאָרטירט קיין דייטשלאַנד.

ווי לאַנג די יידן פון די אַלע שטעטלעך זיינען געווען אין די געטאָס, פלעגן זיי צושיקן עסן, געלט, קליידער צו זייערע נאָענטע קיין ביעשאַדקע. מיינסטנס זיינען זיי געווען פון די אַרומיקע מקומות, ווי מעליץ, גלאָגעוו, רייַשע, בלאָזשעוו, טיטשין. אַזוי ווי די געטאָס זיינען געוואָרן ליקווידירט, איז די לאַגע אין די לאַגערן געוואָרן זייער שלעכט. די שטערבלעכקייט אין לאַגער איז מיט אײַן מאָל גרעסער געוואָרן. שפּעטער איז דאָרט אויס־געבראָכן אַ טיפוס, וואָס האָט אומגעבראַכט גרויסע צאָלן יידן. פיל זיינען אויך אומגעקומען בײַ דער שווערער אַרבעט, בײם קאָרטשעווען די וועלדער, צו וועלכן די יונגע און אײדעלע מיידלעך און יינגלעך זיינען נישט געווען געוואוינט. פון אָט־די צוויי לאַגערן האָבן די יידן געגומען אַנטלויפן. אַלע שטעטלעך אַרום זיינען אָבער שוין געווען אַן יידן. וויבט האָבן זיי נישט געקענט לויפן. אַרום קאָלבושאָוו פלעגט מען זיי כאַפן, מיינסטנס האָבן זיי פאָליאָקן געכאַפט, בײַ זיי צוגעגומען וואָס עס האָט זיך געלאָזט און דאָן אויסגעליפערט

צו דער דייטשער פּאָליציי, וואָס פלעגט זיי אָן אַ פּינטל מיטן אויג — דערשיסן.

צו מיינע פּונקציעס האָט אויך געהערט, קובר צו זיין אָט די הרוגים.

איינמאָל איז טוואַרדאָן אַריין אין דעם צימער וואו מיר האָבן סאַרטירט זיינע צוגערויבטע סחורות, כדי צו נעמען עטלעכע פּעקלעך זייך. בשעת מעשה האָט ער מיך געפרעגט, צי איך וואָלט וועלן פּאָרן קיין ריישע מיט די אַלטע זאַכן, וואָס מיר האָבן אויפגעקליבן. איך האָב אויפן אָרט מסכים געווען. ער האָט מיך אַרײַנגערופן אין זיין ביוראָ און מיר געגעבן אַ „פּאַסיר־שיין" קיין ריישע, און מיר געזאָגט, אַז צוויי מאָל אין דער וואָך מעג איך פּאָרן און איבערפירן די אַלטע פּלעשלעך, אַלט אייזן, און אַנדערע אַרטיקלען און דאָס פּאַרקויפן אין די דייטשע זאַמל־שטעלן. מיר האָבן געהאָט פּאַר אונדזער לאַגער אַ וואָגן מיט צוויי פערד, וואָס מיט זיי האָט זיך אביגדור פּאלימער פּאַרנומען. די פערד זיינען געשטאַנען אין הויף ביים גראַף. דאָרט האָט טוואַרדאָן געהאָט אויך עטלעכע פערד צום רייטן, וועלכע אביגדור האָט אין איין וועג געפלעגט און געפוצט. טוואַרדאָן פלעגט זייער אָפט רייטן אַרום די דערפער, דעמאָלט האָט ער מיטגענומען אביגדורן, וואָס פלעגט אויך רייטן אויף אַ שיין פערד. אביגדור איז געווען אויסגעפוצט אין דייטשע רייטקעס און אין אָפיציר־שטיוול און האָט נישט געטראָגן קיין אַרעמבאַנד מיטן מגן דוד, וואָס זאָל אים אויסגעבן, אַז ער איז אַ ייד. ער איז געווען טוואַרדאָנס „פּאַראָבעק".

דאָס ערשטע מאָל ווען כ׳בין אַנגעקומען אין ריישע, האָב איך געפירט אַ וואָגן מיט אַלטע פּלעשלעך. די פּלעשלעך האָב איך צוגעפירט צו אַ זאַמל־שטעלע, וואָס האָט געהערט צו אַ פּאָלקס־דייטש. דאָרט האָבן געאַרבעט יידן. מען האָט מיר באַצאָלט פּאַר די לייַדיקע פּלעשלעך אַ לעכערלעכע סומע, אויב כ׳האָב נישט קיין טעות, 3 גראָשן פּאַר אַ פּלעשל, און פּאַר די 500 פּלעשלעך וואָס איך האָב איבערגעפירט האָבן זיי מיר אויסגעצאָלט 15 זלאָטעס.

איך האָב ריישע נישט דערקענט. דער אַמאָליקער שטח פון געטאָ איז געווען אָפן פּאַר די פּאָליאַקן, זיי האָבן דאָרט געוואוינט און געהאַט געשעפטן. פּאַר די יידן איז בלויז געווען אַ קליינער אָפּגעטיילטער געביט. דאָס אַריינ־קומען מיט פערד און וואָגן אין געטאָ אַריין, האָט געמאַכט אַ רושם; מען האָט שוין אַזעלכעס נישט געזען גאָר לאַנג.

אַ יידישער פּאָליציסט האָט מיך צוגעפירט צום אָרדנונגס דינסט, אויס־צופאָרשן פון וואַנעט איך קום. דאָרט האָט מיך אויפגענומען איזאַק זילבער. אַ דאַנק זיין פריינטשאַפט בין איך געווען ווי פריי אין געטאָ. בייטאָג איז

אין געטאָ געווען פוסט. כדי צו זען עמעצן פון די יידן, האָב איך באַשלאָסן איבערצונעכטיקן.

וועז די ארבעטער האָבן פאַרנאַכט־צו זיך אומגעקערט אין געטאָ אַריין, האָב איך באַגעגנט באַקאַנטע, מיינסטנס איינצלנע האַלעוועשקעס פון גרויסע משפחות, וואָס האָבן געוואוינט צוזאַמען און בשותפות׳דיק געלעבט.

געטראָפן האָב איך דאָרט אויך עטלעכע קאָלבושאָווער; זיי זיינען געווען איינזאַם, אויסגעדאַרט, שמוציק, הונגעריק. אַ שרעקלעכן איינדרוק האָט אויף מיר געמאַכט מאָטעלע און שלמה גראָספאַטער. דאָס זיינען געווען צוויי זין פון שמשון שוחט, און אייניקלעך פון משה יוסף בערל, מיינע קוזינען.

געטאָטשעט האָט מיך די גאַנצע צייט דער נייגיר זיך צו דערוויסן, וואו האָט מיין משפחה געלעבט אין ריישער געטאָ. די מענטשן האָבן מיר געוויזן פון וואַנען מען האָט מיינע אייגענע ארויסגעפירט אין די גלאָגעווער וועלדער. איך האָב געפונען אַ סך זעק, וואָס איך האָב געהאָלפן ביי דער „ווישעדלעניע" קיין ריישע איינצופאַקן, פאַרשנורעווט און אפילו ניט געעפנט. כ׳האָב באַשלאָסן עטלעכע אַזעלכע זעק ארויספירן צוריק אין קאָלבושאָווער לאַגער אַריין. ביים געטאָ־טויער איז קיין וואַך נישט געשטאַנען און ס׳איז מיר געלונגען דאָס צו טאָן. כ׳האָב דאָרט געפונען וועש, שיך, מלבושים. אויך עטלעכע פאַמיליע־אַלבומען האָב איך דאָרט געפונען. אַזוי ארום, האָב איך אַפגעראַטעוועט אַזאַ אינטימען אוצר פון היימישע פנימער, משפחה־בילדער, פאַר וועלכע איך וואָלט ניט געגומען אַלע געלדער פון דער וועלט...

אומקערנדיק זיך פון ריישע, האָבן מיר אין לאַגער באַשלאָסן, אַז איך זאָל ווייטער פאָרן צווישן מאָל אין דער וואָך, אויב עס וועט זיין מעגלעך, און מיטנעמען ברויט פאַר אַלע קאָלבושאָווער און אַנדערע באַקאַנטע. מיר האָבן אין דעם וואָגן געמאַכט אַ דאָפּלטע דעק, און איין נאַכט פאָרן אַוועקפאָרן, אַנגעפילט דאָרט מיט ברויט און מיט אַנדערע פּראָוויאַנטן.

צומאָרגנס בין איך געגאַנגען צו דער ארבעט. דאָרט האָט שוין טוואָר־דאָן אויף מיר געוואָרט און מיך אויסגעפרעגט, וואָס כ׳האָב פאַרקויפט און וויפל געלט כ׳האָב באַקומען פאַר די אַלטע פלעשער. איך האָב אים געגעבן דעם חשבון מיט די 15 זלאָטעס. ער האָט אָבער דערקלערט, אַז דאָס געהערט צום לאַגער און מיר זאָלן דאָס נוצן.

אויף מיין ביטע צו דערלויבן מיר פאָרן אין ריישע צוויי מאָל וועכנט־לעך, האָט ער מיר שמייכלענדיק אַ זאָג געטאָן, אַז אין אַזאַ פאַל מוז ער מיר געבן אַן אַנדער „פאַסירשיין"; ער האָט אויך געראַטן, אַז כ׳זאָל מיר באַ־זאָרגן אין ריישע אַ היטל פון דער אָרדנונגס־דינסט. אויב עמעצער וועט מיך

פּאַרהאַלטן, וועלן מיינע פּאַפּירן באַשטעטיקן, אַז איך בין טאַקע אין דער אָרדנונגס־דינסט.

טוואָרדאָן האָט אין דער זעלבער צייט געפרעגט, צי כ׳וויל אַזוי אָפּט פּאָרן קיין ריישע צוליב דעם וויל כ׳וויל שמוגלען סחורות און פּאַרדינען, צי איז עס צוליב אַ מיידל וואָס איך האָב דאָרט... איך האָב אים פּאַר־זיכערט, אַז אין לאַגער האָבן מיר נאָר אַלטוואָרג און קיין איין שטיקל רעכטע סחורה איז מער נישטאָ; אין געטאָ,ווידער, דאַרפן די מענטשן שוין גאָרנישט. יאָ, ס׳איז טאַקע אַ מיידל, וואָס לאָזט מיך נישט רואיק אויסזיצן אין לאַגער... טוואָרדאָן איז פון זיך צופרידן געווען, וויל ער האָט פּאַרשטאַנען די נויטן פון אַ יונגן בחור...

אַזוי זיינען מיר, אביגדור און איך, געפאָרן צוויי מאָל אין דער וואָך קיין ריישע. איינמאָל אין מיטן וועג אין ווידעלקער וואַלד איז טוואָרדאָן דורכגעפאָרן מיט זיין אויטאָ און געבליבן שטיין. מיט אים זיינען געווען דעמאָלט צוויי געסטאַפּאָ־לייט; אַלע דריי זיינען געווען אָנגעטאָן אין זייערע שוואַרצע מונדירן. טוואָרדאָן מיט זיינע חברים האָבן אונדזער וואָגן אָפּגעשטעלט, און געפרעגט, וואָס מיר שמוגלען אַריין אין ריישער געטאָ. מיר זיינען געווארן האַלב טויט, וואָרום צווישן די דאָפּלטע ברעטער האָבן מיר דאָ געהאַט אָנגעלאָדן 50 ברויטן, שמאַלץ און אויך געהאַט עטלעכע הינדלעך. פּאַרדעקט איז דער דאָזיקער אוצר געווען מיט קופּעס אַלטן אייזן. די געסטאַפּאָניקעס האָבן געקוקט, געשלעפּט און געזוכט, אָבער, צום גליק, גאָרנישט האָבן זיי דערטאַפּט. מיר האָבן זיך גאַנץ גוט אָפּגעגעבן אַ חשבון וויי גרויס דער נס איז געווען...

ניט געקוקט אויף די איבערלעבעניש, זיינען מיר צוויי טעג שפּעטער ווידער געפאָרן מיט 50 ברויטן און אַנדערע פּראָוויאַנטן. אַלע שפּייז אַרטיקלען פלעגן מיר צעטיילן צווישן די קאָלבושאָווער לאַנדסלייט און אַנדערע באַקאַנטע. פון קיינעם האָבן מיר, נאַטירלעך, קיין גראָשן דערפאַר ניט גענומען. גליקלעך זיינען מיר געווען, וואָס מיר האָבן געקענט פּאַרלייכטערן זייער ביטערע לאָגע.

זיצנדיק אינמאָל אויף דעם וואָגן אין ריישע, האָט מען גראָד געפּירט אַ גרופּע יידן פון אַ לאַגער, אונטער דער וואַך פון דייטשע זעלנער. צווישן די מאַרשירנדיקע האָב איך דערזען שמואליק וויקסעלבוים און מיין שוואָגערס, ישעיה־דוד׳ס, צוויי ברידער יחזקאל און הערש־מלך לישע פון דעמבין. זיי האָבן געאַרבעט אין פּע־זעט־על היגטער ריישע און מען האָט זיי געפּירט אין באָד אַריין. איך בין אַרונטערגעשפּרונגען פון דעם וואָגן, צוגעלאָפן צו זיי און מיטמאַרשירט מיט זיי אַ געוויסן מהלך וועג, כדי זיך צו קאָנען דער־

וויסן וואָס זיי מאַכן און מיט וואָס מען קאָן זיי העלפן. אויף זייער פאַרלאַנג האָב איך זיי אַוועקגעגעבן אַ גאַנצע זשמעניע מיט געלט, אומגעציילט אַרויס־גענומען פון דער קעשענע. זיי זיינען געווען שטאַרק צופרידן, ווייל זיי האָבן ווידער געקראָגן אַ מעגלעכקייט זיך איינצוקויפן אַביסל פּראָדוקטן צו קאָנען עטוואָס מער עסן. ס׳האָט זיך אַזוי געמאַכט, אַז גייענדיק עטלעכע הונדערט מעטער ווייטער, האָבן יידישע געטאָ־פּאָליציאַנטן אַרויסגעבראַכט וויאַדרעס מיט זופּ פאַר גרופּן יידישע צוואַנג־אַרבעטער וואָס זיינען געווען באַשעפטיקט אויפן וועג. איך האָב ביי זיי אויסגעטוישט עטלעכע ברייטלעך פאַר צוויי עמערס מיט זופּ, וואָס כ׳האָב אַוועקגעגעבן פאַר דער מאַרשירנדיקער גרופּע. איבעריק צו דערציילן, וואָס פאַראַ פרישע כוחות די מענטשן האָבן דערפילט...

איינמאָל, ווען איך בין געגאַנגען אָפּנעמען דעם קאנטיגענט מילך באַ־שטימט פאַר דער לאַגער קיך פון דער „מלעטשאַרניע", האָבן מיר אָנגעטראָפן דאָרט שטיין אַ לאַנגע ריי מיט פּוילישע פרויען, וואָס האָבן געוואַרט אויף מילך. מיט די צוויי פּוילישע פרויען וואָס האָבן אויסגעטיילט די מילך, האָב איך זיך געקענט. זיי פלעגן צוגרייטן אַ גרויסע קאַן מיט מילך פאַר אונדזער לאַגער, און מיר האָבן עס גלייך גענומען און אַוועקגעטראָגן. דעם טאָג, איז אין דער ריי אויך געשטאַנען פּוציקס טאָכטער (פּוציק איז געווען אַ שוסטער, וואָס האָט געוואוינט ביים צמענטאַזש). זי האָט אָנגעהויבן הויך פאָרוואַרפן, אַזוי ווי זיי שטייען און וואַרטן, אַזוי זאָלן מיר וואַרטן. ס׳האָט נישט געפּועלט וואָס כ׳האָב איר געזאָגט, אַז מיר זיינען אין אַ לאַגער און האָבן נאָר אַ האַלבע שעה צו אונדזער דיספּאָזיציע. זי האָט ניט געוואָלט הערן און געדראָט, אַז זי וועט די מילך אויסגיסן. זי איז טאַקע צוגעלאָפן און די מילך אויסגעגאָסן. מען קאָן גוט פאַרשטיין ווי אויפגערעגט מיר זיינען געוואָרן. איך האָב איר עפּעס אַ זאָג געטאָן און מיר זיינען אַוועק צוריק אין לאַגער אָן דער מילך.

די געשיכטע איז גלאַטיק ניט אַדורך. די דאָזיקע פּוציקס טאָכטער האָט מיך געמסרט און עס האָט מיר געדראָט אַ טויט־אורטייל. דער לאַגער, די שקלאַפן און זייערע פירער, האָבן אויפגעציטערט. די זאַך איז דערגאַנגען צו האַליצקין, דעם געוועזענעם מיטאַרבעטער פון פאַר׳מלחמה׳דיקער קרימינעלער פּאָליציי, אַן אוקראַינער וואָס האָט גערודפט די פּאָליאַקן און איז געווען אין דינסט פון די דייטשע אָקופּאַנטן; פּאַטעק דער ראש פון דער פּאָליציי איז איצט געווען איבערראַשט. נסים איבער נסים זיינען מיר בייגעשטאַנען וואָס טוואַרדאָן האָט מיך נאָכאַמאָל באַפרייט, פאַרשטענדלעך קריגנדיק פון מיר אַ צוזאָג, אַז כ׳וועל אים צושטעלן רויע קאַווע פאַר זיין געברויך און מער ווי

ער דאַרף האָבן. אגב, די קאָוול האָט מיך געראַטעוועט פון טויט אויך שפּעטער עטלעכע מאָל. איך בין געבליבן אַ בעל־חוב צו טוואַרדאָנען און בין געבליבן שולדיק עטלעכע און צוואַנציק קילאָ קאָוול, און וועלנדיק אייַנ־קאַסירן די קאָוול פון מיר האָט ער מיך געלאָזט לעבן...

איך בין ווייטער 2־3 מאָל אין דער וואָך געפּאָרן קיין ריישע מיט דעם אַלטוואַרג, און די רעשט טעג האָב איך געאַרבעט אין די מאַגאַזינען ביי טוואַרדאָנען. וואָס פאַר אַ מחשבות'ן עס זיינען אויפגעאַנגען בעת מיר האָבן געעפּנט די קאַסטנס און זייער אָפּט אָנגעטראָפן אויף קעגנשטאַנדן, וואָס מיר האָבן געקענט זייער אָפּשטאָם. ניט מאָל האָב איך אָנגעטראָפן אויף אָביעקטן וואָס האָבן געהערט צו אונדזער משפּחה. דאָס האָרץ האָט מיך געשניטן, טראַכטנדיק, אַז צוערשט זיינען אַוועק מיינע נאָענטסטע און איצט קומט די ירושה וואָס זיי האָבן איבערגעלאָזט פאַר דעם רוצח טוואַרדאָן...

אין לאָגער האָב איך זיך אויך פאַרנומען מיט טראָגן מעדיצינישע הילף. אין געטאָ פלעג איך אַרויסהעלפן ד"ר אַנדערמאַנען אין זיין אַמבולאַ־טאָריע. דער דאָקטאָר האָט מיר, און אויך משה לאַנדויס זון, יעקל, וואָס האָט ביי אים געאַרבעט, אָנגעוויזן וואָס ער טוט פאַר זיינע פּאַציענטן. ער האָט מיר אויפגעקלערט געוויסע סימפּטאָמען פון קראַנקייטן, דערלויבט אונטער זיין אויפזיכט צו באַנדאָשירן וואונדן, אַרויסגעבן מעדיקאַמענטן אאַ"וו. איך האָב דעריבער לעבן מיין שלאָף־פּלאַץ אויפגעשטעלט אַן אַפּטייקל מיט כלערליי אינסטרומענטן און מעדיצינישע מאַטעריאַלן און צודאָטן, אַז מען זאָל זיי נישט דאַרפן...

אויב עס האָט זיך ווער צעשניטן, צעהאַקט אַדער אימיצער איז גלאָט קראַנק געוואָרן, האָב איך שוין געהאַט באַנדאָזשן אַדער אַ מעדיצין פאַר אים; מיינסטנס האָבן מיר געהאַט צו טאָן מיט בלאָטערן און געשווירן, וועלכע כ׳האָב געעפּנט און געהיילט. אויב עס איז ווער זייער קראַנק געוואָרן, האָב איך אים ביינאַכט געפירט צום פּוילישן דאָקטאָר וולאַסנאָוואָלסקי, וועלכער האָט געוואוינט אין ראַבינאָוויטשעס הויז; דער דאָקטאָר פלעגט דעם קראַנקן אונטערזוכן און מיר זאָגן ווי אַזוי איך זאָל אים היילן.

און נאָך אַ פונקציע האָב איך געהאַט: איך האָב דערלויבט אַלע נויטיקע זאַכן פאַר אונדזערע לאַגערניקעס אויף דער פּאָסט. דער פּוילישער הויפּט פון דער פּאָסט איז געווען פּוציקס אַ זון, פון הינטער דעם צמענטאַש, גראָד אַ פיינער, יונגער קריסט. יעדעס מאָל האָט ער געקראָגן עטלעכע זלאָטעס פאַר דערלויבן אַרויסצושיקן פּעקלעך מיט עסנווארג צו די יידן, וואָס מיר האָבן געוואוסט, אַז זיי לעבן און געפינען זיך אין געטאָס אַדער אין

לאַגערן. מיר האָבן אויפגעשריבן פאַלשע פּוילישע נעמען און אַדרעסן פון די אָפּשיקער. אונדז איז עס געווען פאַרבאָטן. געשיקט פּעקלעך האָבן מיר קיין ריישע צו די עטלעכע קאַלבושאָווער; אין דעם פּע־זעט־על לאַגער, וואו ס׳האָבן זיך געפונען קאַלבושאָווער, קיין טאָרנע אין געטאָ, קיין דעמביע אין געטאָ, וואו ס׳האָבן נאָך געלעבט צווישן אַנדערע די עלטערן פון מיין שוואָגער — זיעש לישע מיט זיין פרוי. אויך זיינען אַנגעקומען קיין קאַלבושאָוו פּעקלעך פון אויסלאַנד פאַר יידן וואָס האָבן שוין נישט געלעבט. צום ביישפּיל, זעליג קאַרנבליטס איידעם האָט געלעבט אין האָלאַנד, ער פלעגט שיקן פּעקלעך מיט מלבושים צו זיין ווייב מיט צוויי טעכטער. נאָך דער ליקווידאַציע פלעגן נאָך אַלץ אָנקומען פּאַקעטן פון אים. פּעקלעך זיינען געקומען פון פראַנקרייך און פון בעלגיע און פון דער שווייץ. די אַלע פּעקלעך האָב איך אַרויסגאַקומען, הגם דער הויפּט פון דער פּאָסט האָט געוואוסט, אַז די מענטשן זיינען שוין נישטאָ. די פּעקלעך האָבן מיר איבערגעגעבן די קרובים וואָס זיינען געווען מיט אונדז אין לאַגער.

ס׳איז כדאי דאָ אויך צו דערמאָנען, אַז אין דעם נאָענטן קאָנטאַקט מיט דעם קאַלבושאָווער פּאָסט־אָמט, איז אונדז געלונגען אויפצושטעלן פריינט־לעכע באַציאונגען מיט דעם פּוילישן מיידל יאַדזשאַ בורקעוויטש, וואָס האָט געאַרבעט דאָרט ווי די טעלעפאָניסטין און טעלעגראַפיסטין. אָט די פיינע פּאָסט־באַאַמטין האָט מסכים געווען יעדן טאָג אָפּצונעמען אַ טעלעפאָן פון אַ יידיש מיידל, רעגינאַ קראָוט, פון ריישע, וואָס האָט זיך אונטערגענומען איבערצוגעבן אַלע נייעסן וואָס קאָנען אונדזערע לאַגערניקעס אינטערעסירן. מיר האָבן אַזוי אַרום פון דעמאָלט אָן גענאָסן פון דער דאָזיקער אינפאָרמאַציע. אין די טעג, וועו איך בין געווען אויסער דער שטאָט, פלעגט אָפּנעמען די ידיעות נח הוטנער. די אינפאָרמאַציע איז איבערגעגעבן געווארן דורך אַ געהיימען שיפער, וואָס מיר האָבן אָפּגעמאַכט צווישן דער ריישער מיידל און דעם לאַגער.

דעם 6־טן אָקטאָבער, 1942, דאָנערשטיק פאַרנאַכט, איז פאַרפאָרן אַ לאַסט־אויטאָ צו דער שול, פון וועלכן מען האָט אויסגעלאָדנט 23 יונגע יידן, 15 מענער און 8 מיידלעך. געווען זיינען זיי פון דעם ביעשאַדקער לאַגער און מיר, די אַלטע תושבים פון לאַגער, האָבן געדאַרפט זיין פאַראַנטוואָרטלעך, אַז זיי זאָלן נישט אַנטלויפן.

די נייַ־געקומענע ביעשאַדקער זיינען געווען אין סאַמע ערגסטן היגיענישן מצב: ברודיק, שמוציק, פאַרלויזיקט, און געהאַט איבער זייערע קערפערס וואונדן, באַזונדערס איבער די פיס. אַפּנים, אַז זיי האָבן אַלע געליטן פון

מאנגל אין וויטאמינען. מיר האבן יעדן איינעם איינגעארדנט א באד. זיי האבן זיך שוין ניט געבאדן וועד ווייסט ווי לאנג. זייערע קליידער האבן מיר ארייניגעווארפן אין דעם דיזענפעקציע קעסל, וואס מיר האבן געהאט פאר די הצטרכותן פון לאגער. איך האב יענעם טאג אויסגענוצט א קאנטיקן טייל פון מיין אפטייק, באהאנדלענדיק יעדן פון די דריי און צוואנציק, שמירנדיק די וואונדן מיט זאלבן, עפענענדיק געשווירן און העלפנדיק זיי אויסרייניקן די אינפעקציעס, פון וועלכע זיי האבן געליטן.

דוד גערסטעל האט פאר זיי צוגעגרייט נאכט־עסן. גראד יענעם טאג האבן מיר געהרגט א פערד, און עס האט געסטייעט פאר אלעמען א פליישיקע סעודה. איינקוואטירט האט מען די צוגעקומענע אין עליש בעלערס הויז.

טוואדאן איז מיט איין מאל געקומען אין לאגער ארײן. ער האט מיך געטראפן באנדאזשירן די וואונדן פון איינער פון די ביעשאדקער מיידלעך. א צעשמייכלטער האט ער זיך צו מיר אפגערופן, אז ער האט געוואוסט ווי נויטיק די מענער פון אונדזער לאגער דארפן האבן מיידלעך, דערפאר האט ער זיי אהער געבראכט, יונגע, שיינע, געזונטע.

דעם זעלבן פארנאכט זיינען מיר געוואר געווארן אז די „יונאקעס" (יונגע פאליאקן וואס די דייטשן האבן געזומען צו פארשידענע ארבעטן) גראבן גריבער אין וואלד אין נאווא־וויעש. מיר האבן פארשטאנען, אז די גריבער זיינען פאר אונדז, ארייניגערעכנט די פרישע 23. עס איז באלד געווארן א פאניק אין לאגער; עטלעכע האבן געוואלט אנטלויפן, אבר ס׳רוב האט געוואלט בלייבן. כדי נישט צו ריזיקירן מיט די לעבנס פון דער מערהייט האבן מיר אלע באשלאסן צו בלייבן. געווען איז עס דער ערשטער טאג ראש השנה.

ארום 12 ביינאכט האבן מיר געהערט לאסט־אויטאס אנקומען צום מאגיסטראט. פון דער ווייטנס האבן מיר געזען ווי מענטשן ווערן אויסגע־לאדנט פון זיי. פארשטאנען האבן מיר, אז די מענטשן זיינען ארייניגעווארפן געווארן אין געפענגעניש, וואס האט זיך געפונען אין מאגיסטראט.

וועז די אויטאס זיינען אוועקגעפארן, בין איך מיט לייזער שפילמאן צוגעגאנגען דורך די טאראגאוויצע צו די פענצטער פון די קעלערן, כדי זיך צו דערווייסן וועמען מען האט דא געבראכט. באלד האט זיך ארויסגעווייזן, אז דאס זיינען 40 יידן פון ריישער געטא. צווישן זיי זיינען געווען די 4 דאקטוי־רים וואס זיינען נאך געווען אין דער ריישער קלייניער געטא, 5 אדוואקאטן, 3 פאליציאנטן און די 2 קראנקן־שוועסטער פון געטא־שפיטאל. צווישן זיי איז

אויך געווען מיכל בירמאַנס זון, וואָס האָט געהאַט אין ריישע אַן אייזן־געשעפט, זיי האָבן געשטאַמט פון קאַלבושאָוו.

מיר האָבן זיי דערציילט וועגן די גריבער וואָס ווערן צוגעגרייט אין נאָוואָ־וויעש. זיי אַרויסצונעמען איז געווען אוממעגלעך. עטלעכע פון די ריישער אַרעסטירטע האָבן מיך געקענט און געוואוסט, אַז איך קום אָפט קיין ריישע. האָבן זיי מיר געגעבן זייערע דאָקומענטן, אַנדערע האָבן מיך געבעטן צו נעמען בילדער און גאָלט און אַוועקגעבן זיי צו זייערע קרובים אין ריישע. ס׳האָט זיך אַרויסגעשטעלט, אַז מען האָט זיי אַרעסטירט אויסער דעם שטח פון ריישער געטאָ, און אין געטאָ ווייסט מען גאָרנישט וועגן זיי. די סיבה פאַר זייער אַרעסט איז געווען פאַרבונדן מיט אַן אונטערנעמונג אַרויסצופירן זיי פון ריישע קיין באָכניע און פון דאָרט קיין אונגאַרן, אויפן יסוד פון ספעציעל פרעפאַרירטע אונגאַרישע דאָקומענטן. יענעם טאָג איז פאַרהאַלטן געווארן אַ יידיש מיידל פון ריישע אין באַן, מיט אַ פּאַק אונגאַרישע דאָקומענטן, אויס־געשטעלט אויף די נעמען פון די פערציק יידן. די מיידל איז געווען אַ רב׳ס אַ טאָכטער מיטן נאָמען האַלבערשטאַם. אַ סך יידן האָבן זיך טאַקע געראַ־טעוועט קיין אונגאַרן און איבערגעלעבט די מלחמה. זיי אָבער איז עס נישט געלונגען.

די אַרעסטירטע האָבן איבערגעגעבן, אַז נאָך 160 יידן פון ריישע זיינען אין געפאַר אַרעסטירט צו ווערן, ווייל פאַר זיי זיינען אויך געווען צוגעגרייט די אונגאַרישע דאָקומענטן. דעריבער איז עס ממש פּיקוח־נפש ווי אַמשנעלסטן מודיע צו זיין ריישע, וואָס איז מיט די דאָזיקע פערציק יידן פאַרלאָפן. אַזוי ווי איך האָב געדאַרפט מאַכן מיין געווינלעכע „יאַזדע״ קיין ריישע, האָב איך זיי צוגעזאָגט דאָס אַלץ צו דערליידיקן.

מיט אביגדור פאלימער האָבן מיר געשפּאַנט פערד און וואָגן און זיך געלאָזט אין וועג אַריין. ביינאַכט זיינען מיר אָנגעקומען אין ריישער געטאָ, וואו מיר האָבן צו וויסן געגעבן וועגן דער געשאַפענער לאַגע, און זיך באַלד געלאָזט צוריק קיין קאַלבושאָוו. אין דער פרי זיינען מיר צוריק געווען אין לאַגער. דורך דער נאַכט האָט די געסטאַפּאָ געבראַכט נאָך עטלעכע לאַסט־אויטאָס און די יידן אַרייגעפירט אין די קעלערן פון דער גמינע. אַרויס־געשטעלט האָט זיך, אַז דאָס זיינען געווען יידן פון די אַרומיקע לאַגערן אין פוסטקאָוו, הוטאַ־קאַמאַראָווסקאָ און דעמבאַ ביי מיידאַן.

וועג מיר זיינען צוריקגעקומען אין לאַגער אַריין, זיינען אונדזערע קאַל־בושאָווער שוין געווען ביי דער אַרבעט. זיי האָבן דאָסמאָל אַביסל פריער אַרויס־מאַרשירט, כדי, ווי אַ זאַך מאַכט זיך, זאָל זיי זיין גרינגער צו אַנטלויפן. אין

לאַגער זיינען געווען דוד גערסטעל מיט זיינע צוויי אַרויסהעלפערס אין דער קיך און די עטלעכע וואָס האָבן געאַרבעט אין די שוסטער און שניידער ווערשטאַטן. מאַנד און יאַנטשע ראַפאַפּאָרט מיט די עטלעכע פּאָליציסטן — די פּירער פון לאַגער — זיינען אָוועק מיט די אַרבעטער.

באַלד זיינען אָנגעקומען לאַסט־אויטאָס צום מאַגיסטראַט, אויפגעלאָדנט די יידן פון די קעלערן און געפירט זיי אין דער ריכטונג פון נאָווא־וויעש. מיר האָבן געוואוסט דעם טרויעריקן אמת. אין לאַסט־אויטאָ, אויף וועלכן עס זיינען געזעסן פיר געסטאַפאָוצעס מיט מאַשין־געווער, איז פאַרפאָרן צום לאַגער. צופאַרנדיק צום הויז פון עליש בלעכער, האָבן זיי אַרויסגענומען די 23 ביעשאַדקער מענער און מיידלעך. אויך דער אויטאָ איז אָוועק קיין נאָווא־וויעש.

דאָס איז געווען דער צווייטער טאָג ראש־השנה. אַרום 11 פאַרמיטאָג האָט מען געהערט שיסעריין, וואָס האָבן געדויערט ביז 12. דעם טאָג זיינען אין נאָווא־וויעש אומגעקומען 210 יידן.

אַרום 2 נאָך מיטאָג איז אַריינגעפאָרן אַ לאַסט־אויטאָ צו אונדז אין לאַגער מיט די מלבושים פון די דערשאָסענע. דער הויפּט פון די יונאַקעס האָט עס מיר איבערגעגעבן און געזאָגט אין נאָמען פון טוואַרדאָן, אַז מיר זאָלן עס אַריינוואַרפן אין דעם דעזינפעקציע־קעסל. אָן צווייפל, אַז מיר האָבן דערקענט די מלבושים פון די דערשאָסענע מיידלעך און יונגעלייט, נעבעך...

דער זעלבער יונאַק, וואָס האָט מיך גוט געקענט נאָך פון פאַר דער מלחמה, האָט מיר איבערגעגעבן וועגן די שוידערלעכע מאָרדן אין נאָווא־וויעש מיט אַלע אינצלהייטן. דערציילט האָט ער מיר, אַז אַ קראַנקן־שוועסטער פון ריישע מיטן נאָמען רעפּהאָן, האָט זיך קעגנגעשטעלט טוואַרדאָנען און ניט געוואָלט אַראָפּנעמען פון זיך די קליידער שטייענדיק לעבן די גרובן. טוואַרדאָן האָט מיט געוואָלט פון איר אַראָפּגעריסן די קליידער, האָט זי מיט אַ שוך אָנגעהויבן אים שלאָגן איבער זיין טריפה'נעם פּנים. זי איז טאַקע אַריינגעפאַלן אין ראָוו אַריין פון צעיושעטן און צעבלוטיקטן טוואַרדאָנס קויל.

די געסטאַפּאָ־לייט האָבן געהאַט אַ סך אַרבעט און טוואַרדאָן האָט זיי פּערזענלעך געהאָלפן. ער האָט די ריישער דאָקטוירים, וואָס ער האָט זיי געקענט, דערשאָסן מיט זיין אייגענעם רעוואָלווער.

ווי איך בין געווען יונג און שטאַרק און פעסט, האָב איך פלוצים דערפילט, אַז די כוחות גייען אויס. אין קאָפּ האָט זיך געדרייט. די שרעקלעכע געשעענישן פון טאָג האָבן אָנגעזאָגט, אַז אויך אונדזער סוף דערנענטערט זיך. דאָס געדולד האָט זיך אויסגעלאָזט. באַמערקט האָב איך, אַז די מענטשן צוריק־

קומענדיק פון זייער עבודת־פּרך בייַ רעגולירן די ברעגעס פון טייך, אין לאַגער אַריין, האָבן געשוויגן און געווען טרויעריק און געפּאַלן בייַ זיך.

דער אינסטינקט פון זעלבסט־דערהאַלט האָט מיט איין מאָל, אומ־קערנדיק זיך מיט מיינע חברים צום לאַגער, אונטערגעזאָגט, אַז כ׳זאָל זיך ראַטעוון. איך בין אַריין אין דער הויז פון דער קאָמאַנדאַנט, וואוהין כ׳האָב בעת דער אויסזידלונג אַריבערגעטראָגן די סחורות פון אונדזער געשעפט. אַן אויפגערודערטער האָב איך אין איר שטוב אָנגעהויבן שרייַען און ווייַנען, אַז ער מוז מיר העלפן זיך ראַטעוון. די קאָמאַנדאַנט האָט מיך באַרואיקט, געגעבן עפּעס אָפּצוטרינקען און צוגעזאָגט דורכצוריידן זיך מיט דעם „דזשעקאָן" פון דער קאָלבושאָווער קאָמאַנדיר פּאַראַפּיע, דער גלח דונאַיעווסקי, אין זיך מיט אים באַראַטן וואָס צו טאָן.

צומאָרגנס האָט זי מיר איבערגעגעבן אַ געבוירן־שיין אויפן נאָמען פון טאַדעאוש יאַדאַק, וואָס דונאַיעווסקי האָט איר פּאַר מיר געגעבן. אָזאַ מעטריקע איז געווען אַן אוצר אין יענע צייטן. מען האָט זיך מיט איר געקאָנט ראַטעוון ווי אַ קריסט אויף דער אַרישער זייט. דער אמת׳ער טעדעאוש יאַדאַק איז אָמאָל געווען מיינער אַ קאָלעגע פון דער שול, וואו איך האָב מיט אים צוזאַמען גערעדט אין איז געפּאַלן אויפן פראָנט אין 1939. איך בין געווען דאָנקבאַר די קאָמאַנדאַנט און דעם דזשקאָן פּאַר דער טובה. כ׳האָב אָבער געדאַרפט האָבן אָזאַ מעטריקע פּאַר מיין ברודער לייביש. דער דזשעקאָן האָט אויך דאָס באָזאָרגט און דורך דער קאָמאַנדאַנט איבערגעשיקט אַ מעטריקע אויפן נאָמען פון יאָן קונעפּאָל. אויך דער דאָזיקער קונעפּאָל איז געפּאָלן אויף די שלאַכטפעלדער אין 1939.

אויפן פּאַרלאָנג פון דעקאָן דונאַיעווסקי, האָבן מיר זיך באַגעגנט אין הויז פון דער קאָמאַנדאַנט מיטן הויפּט פון דער קירך, וואוהין עס איז אויך געקומען לייביש, דער ברודער מיינער.

דער גלח איז געווען אַ הויכער, עלטערער מענטש מיט אַן אַריס־טאָקראַטיש פּנים. ער איז געווען אין קאָלבושאָו אַ 15־20 יאָר. דאָס איז געווען דאָס ערשטע מאָל וואָס כ׳האָב צו אים גערעדט. אויך ער האָט דערקלערט, אַז במשך פון אַלע יאָרן צווישן ביידע מלחמות, האָט ער נישט געקענט קיין אייַנ ייד אין קאָלבושאָו. אַזוי אָפּגעזונדערט איז ער געווען פון דער יידישער עדה. לייבישן האָט ער געראַטן, די מעטריקע נישט צו נוצן, צוליב זיין פּויליש וואָס איז ווייט געווען פון צו זיין פּערפעקט. מיר האָט ער געזאָגט, אַז ער באַדויערט, וואָס קיינער האָט אים נישט פאַרגעשלאָגן צו ראַטעוון יידן. די נאַכט האָט ער צו מיר אויסגעזען ווי אַ געטלעכע געשטאַלט. ער

האָט מיך געבענטשט און געוואונטשן איבערצולעבן די גרויזאַמקייטן, און ביים געזעגענען האָט ער מיר געגעבן אַ קוש אין שטערן.

לייביש׳ס פאַפּירן האָבן מיר נאָך אַ לענגערן ישוב־הדעת צוריקגעגעבן. מיינע פאַפּירן האָבן מיר אין די וויטערדיקע עטאַפּן פון מיין געראַנגל געהאַלפן.

קאַפּיטל צוויי און צוואַנציק

דער סאַמע לעצטער סוף

נאָך ראש־השנה, 1942 האָט זיך די זאָרג צווישן די פאַרבליבענע אין לאַגער זייער פאַרגרעסערט. אייגנטלעך איז די אַרבעט וואָס די מענטשן אין לאַגער זיינען מיט איר געווען באַשעפטיקט, געווען פאַרענדיקט. וואָס־זשע וועט וויטער זיין? ס׳איז קיינעם ניט אינגעפאַלן אַפּילו פאַר קיין איין מינוט, אַז טוואַרדאָן וועט אונדז גלאַט אַזוי, אָן אַרבעט, שפּייזן און לאָזן לעבן. באַזונדערס האָבן מיר אָנגעהויבן נאָכטראַכטן נאָך די לעצטע געשעענישן, וואָס האָבן אונדז אַלעמען געוויזן בפועל ממש, אַז דאָס לעבן איז אַזוי נאָענט צום טויט...

די דיסקוסיעס אין לאַגער זיינען געווען אַלץ אינטענסיווער: בלייבן אַדער אַנטלויפן. אַפילו הערש געווירץ האָט מיט אַלע לאָגישע אַרגומענטן באַווּיזן, אַז מען זאָל נישט אַנטלויפן, ווארום אַזוי לאַנג ווי מיר זיינען דאָ, זיינען מיר נאָך אַלץ אימשטאַנד זיך צו העלפן. אין דער פרעמד, אָבער, וועלן מיר נישט אויסהאַלטן קיין האַלבן מעת־לעת. מיט אים האָבן צוגעשטימט פון איין זייט, אַלע די וואָס האָבן זיך באַטראַכט ווי די פירער פונעם לאַגער, וואָס האָבן געפרעסן און געזויפט אין לאַגער און ס׳האָט זיי דאָ גאָרנישט געפעלט. זיי האָבן געוואוסט, אַז אַנטלויפנדיק פון לאַגער, וועלן זיי מוזן ליידן צוגלייך מיט אַנדערע און דערפאַר איז יעדער טאָג אין לאַגער געווען פאַר זיי אַ געוואונענער. מיט זיי האָבן אויך מסכים געווען יענע לאַגערניקעס, וואָס זיינען געווען שוואַך און קראַנק און דערצו ניט געהאַט קיין באַקאַנטע קריסטן אין דער געגנט און האָבן דעריבער נישט געקאָנט רעכענען ניט אויף זיך אַליין, אויף זייער אייגענע איניציאַטיוו און אַנטשלאָסנקייט, און ניט אויף אַ באַקאַנטן ניט־ייד, ביי וועמען מען קען עוועטוועל זוכן הילף און שוץ. אַ גרויסע מערהייט האָט ביי עטלעכע אָפּשטימונגען זיך אַרויסגעזאָגט פאַר בלייבן אין לאַגער און ניט אַנטלויפן.

נאָך ער׳גער: מאָנד און ראָפאָפּאָרט, די פירער פון לאַגער, האָבן איינמאָל, ווען מען האָט מיר פאַרטרויט פון דער פּוילישער גראַנאַטנער פאָליציי איבער־

געגעבן, אַז אין עטלעכע געציילטע טעג, וועט מען דעם לאַגער אַרומרינגלען און אַרויספירן מיט אַ טראַנספּאָרט דורך ריישע צו פּאַרניכטונג, האָבן זיי, מאָנד און ראַפּאָפּאָרט דערקלערט, אַז זיי זיינען מיך חושד, אַז איך טראַכט דאָס אַלץ אויס, כדי זיך צו שאַפן אַ תירוץ פּאַר מיין אַנטלויפן. והא־ראיה, איך האָב צוגעגרייט פּאַר זיך און פּאַר לייבישן פּאַלשע פּאַפּירן...

די ידיעה, וואָס איך האָב באַקומען האָט פונדעסטוועגן אַרויסגערופן אַ סך אומרו אין לאַגער. מענטשן זיינען אַרומגעלאָפן ווי פּאַרסמטע, ניט וויסנדיק ווי אַזוי צו האַנדלען. ס׳זיינען פּאָרגעקומען געהיימע און אָפּענע באַראַטונגען. די צייט האָט זיך אויסגעלאָזט און די ערד האָט אָנגעהויבן ברענען אונטער די פיס.

איך האָב תיכף די ידיעה וועגן דעם וואָס עס גייט געשען און וועגן פֿלאַנירטע טראַנספּאָרטן פון ריישע, איבערגעגעבן דורך יאַדזשאַ בורקעוויטש אויף דער פּאָסט צו רעגינא קראוט אין ריישע. איך האָב זיי אינפאָרמירט וועגן דער אָקציע, וואָס ווערט געגרייט אין באַפוילן, אַז זי זאָל וועגן דעם מעלדן די יידן וואָס זיינען פּאַרבליבן אין ריישער געטאָ. מיין עצה איז געווען צו לאָזן וויסן די יענעקע וואָס אַרבעטן אויסערן געטאָ, אַז זיי זאָלן זיך נישט אומקערן אין געטאָ אַריין יענעם טאָג און אַזוי אַרום אויסמיידן אַן אומגליק.

אין לאַגער אין קאָלבושאָוו איז די פּאַניק געוואָקסן פון מינוט צו מינוט. די וואָס האָבן באַשטימט ביי זיך צו אַנטלויפן, האָבן דעם לאַגער פּאַרלאָזט. 2 אַזייגער פּאַרטאָג האָט לעאָן גערסטעל אַנגעזאָגט די ביטערע בשורה וועגן דעם, אַז די דייטשן זיינען דאָ, און האָבן אַרומגערינגלט דעם גאַנצן לאַגער. דאָס איז פּאַרגעקומען דעם 14־טן נאָוועמבער, 1942.

לויט דער אינפאָרמאַציע וואָס כ׳האָב באַקומען פון דער קאָטו־לאָווא, וואָס אין איר הויז אויפן בוידעם האָב איך איבערגענעכטיקט נאָכן פּאַרלאָזן דעם לאַגער, זיינען אַלע פּאַרבליבענע אויפגעלאָדנט געוואָרן אויף צוויי לאַסט־אויטאָס. די דייטשע און פּוילישע פּאָליציאַנטן האָבן דורכגע־נישטערט אַלע הייזער און באַהעלטענישן כדי צו געפינען אַלע די וואָס האָבן געפעלט לויט די ליסטעס וואָס זיי האָבן געהאַט. צומאָרגנס, דעם 15־טן נאָוועמבער, זיינען די אויטאָס אַוועק קיין ריישע, וואו מען האָט זיי איבערגע־לאָדנט אויף וואַגאָנען אין אַ באַן, וואָס האָט זיי געפירט קיין בעלזשעץ. די סאַמע לעצטע רעשטלעך פון קאָלבושאָווער ישוב זיינען אַוועק מיט דעם זעקסטן טראַנספּאָרט פון ריישע, אין דעם פּאַרניכטונגס־לאַגער פון בעלזשעץ.

37 לאַגערניקעס זיינען אַנטלאָפן פון לאַגער. זיי האָבן זיך גערעטעוועט ווי אייגער האָט געקאָנט. 28 פון זיי האָבן געפונען דעם טויט, און ניין זיינען לעבן געבליבן:

דעם 19־טן נאָוועמבער, 1942 איז הערש האָפערט (אליעזר האָפערטס יינגסטער זון), אַ יינגל פון 15־16 יאָר, צוזאַמען מיט זיין קוזין זיגי שפּילמאַן (לייזער שפּילמאַנס ברודער), פון זעלבן עלטער, דערמאָרדעט געוואָרן פון דייטשע פּאָליציאַנטן נאָכדעם ווי אָרטיקע פּאָליאַקן האָבן זיי געמסרט.

דעם זעלבן טאָג זיינען אומגעבראַכט געוואָרן אביגדור און יוסף פאָלי־מער (אברהמטשע פאָלימערס צוויי זין). זיי האָבן זיך אויסבאַהאַלטן אין די סטאַדאָלעס פון הויף, וואו אביגדור פלעגט קאָרמענען און פּוצן טוואַרדאָנס פערד.

דעם 8־טן דעצעמבער, 1942 האָבן די דייטשן דערשאָסן משה און אַרעק ווייכסעלבוים, וואָס האָבן זיך אויסבאַהאַלטן אין זייער אייגענער מיל.

איציק שאָל, וואָס איז קראַנק געלעגן אויף טיפוס אין הקדש־שטיבל איז געווען צו שוואַך זיך וועלכע ניט איז עצה צו טאָן, און איז פאַרבליבן דאָרט ביז די כוחות האָבן אים פאַרלאָזט.

חנא־לוי בליצער, אייגנטימער פון אַן אייזן־געשעפט, געווען דער עלטס־טער פון אונדז אַלעמען אין לאַגער, איז אַנטלאָפן פון לאַגער און זיך פאַר־שטעקט אין דעם קאַנאַל אין וויערזשיניעץ ביי דער אַלטער אַפּטייק. ער איז דאָרט אויסגעגאַנגען פון הונגער און אַ טויטן האָט מען אים דאָרט געפונען.

ישראל קליימאַן (אליעזר קליימאַנס זון), וואָס איז ניט מיטגעגאַנגען מיט דער „ווישעדלעניע", האָט אַרומגעוואַנדערט אין דעם שווירצעווער וואַלד. דעם 15־טן נאָוועמבער, 1942 האָט אַ שווירצעווער קריסט אים געכאַפּט און איבערגעגעבן דער דייטשישער פּאָליציי. זיי האָבן אים עטלעכע טעג געהאַלטן אין אַ קעלער און שפּעטער אַריינגעפירט אין אַ פאַרצוימטן גאָרטן, וואו זיי האָבן אויף אים אָנגערייצט צוויי גרויסע, ווילדע וועלף־הינט. די דייטשן זיינען געשטאַנען פונדערווייטנס און געמאַכט פאָטאָגראַפישע בילדער ווי אַזוי דער ייד ווערט צעריסן אויף שטיקער.

יאַנקל לאַמפעל, וואָס פלעגט מיט אונדז אין לאַגער מושטירן, איז דעם 17־טן נאָוועמבער דערשאָסן געוואָרן.

שמחה רובין (יואל רובינס זון) איז אין ווידעלקע געכאַפּט געוואָרן פון קריסטן און דעם 20־טן נאָוועמבער, 1942 פון זיי איבערגעגעבן געוואָרן צו דער דייטשער פּאָליציי, וואָס האָט אים געטויט.

אברהם און דוד קאַנער — ביידע איינוואוינער פון שוויערטשעוו — זיינען דערמאָרדעט געוואָרן דעם 3־טן אַפּריל, 1943.

אברהם פעלד (דער רויטער אברהם) פון זאַרעמביק איז דעם זעלבן טאָג דערמאָרדעט געוואָרן.

דעם 25־טן מאַי, 1943 האָבן 200 פּאָליאַקן אַרומגערינגלט די וועלדער פון פּאָרעמבי קופּיענסקיע. 30 יידן זיינען דעמאָלט געווען אין וואַלד (צווישן זיי אויך דער שרייבער פון די שורות). די פּאָליאַקן זיינען געקומען מיט העק, ווידלעס און אַנדערע מאָרד־מכשירים. זיי האָבן יענעם טאָג געהרגעט 8 יידן: יאַנקל און נחום לייבאָוויטש (לעמעל־וואָלפס זין) פון ביקוויץ, אלי קאַץ (זיסל סלאמינקערס זון), אברהם זיידען (נחום קיפּנערס זון), יחזקאל ראָזענבוים מיט זיין זון וואָלוויש פון ווידעלקאַ, שלמה מירטשס פרוי און איר זון דוד פון קיפּנע. די פּאָליאַקן האָבן זייערע דאָרפישע שכנים געצוואונגען צו גראָבן זייערע קברים, שפּאַלטנדיק זיי פּאַרן טויט די קעפּ.

אין די לעצטע חדשים פון 1943 איז די לאַגע פון די איבערגעבליבענע יידן אין וואַלד געווארן זייער שווער. מיר איז אויסגעקומען איבערצונעמען די קאָמאַנדע. איין מאָל, ווען אין שליחות פון דער גרופּע בין איך מיט מיין ברודער לייבוש געקומען צו דעם הויז פון מיינע חברים פון דער שול־באַנק, די ברידער אויגוסטין אין דער געגנט, האָט זיך אונטער זייער שווערע אומ־שטענדן אַנטוויקלט אַ קאַמף מיט זיי און איך האָב זיי דערשאָסן. פּאַר מיין קאָפּ האָבן די פּאָליאַקן און דייטשן באַשטימט אַ גאָר גרויסע סומע געלט. צווישן די דאָרפישע פויערים האָט מען וועגן מיר געריידט, אַז איך בין אַ בייזער רוח וואָס מען קאָן נישט כאַפּן.

ישראל געטענבערג (יואלס זון) איז דעם 10־טן יוני, 1943 אַוועק צו זיינעם אַ פּוילישן פריינט, לודוויק שמיעכאָווסקי, אַ פריזירער וואָס האָט פאַר דער מלחמה געאַרבעט ביי ווידערן, משה פינפערס איידעם. לודוויק מיט זיינע ביידע ברידער האָבן דעם אומגליקלעכן ליקווידירט.

אהרן און משה גלעזעל צוזאַמען מיט משה ראָזענבוים זיינען געלעגן אין אַ בונקער אין נאָווא־וויעש ביים פויער פּאָסלושני. זיי זיינען דעם 8־טן אויגוסט, 1943 אויסגעגעבן געווארן פון זייער „באָשיצער" און זיינען פון דער פּוילישער פּאָליציי דערהרגעט געווארן. אין זעלבן בונקער האָט זיך געפונען דוד פייט, וואָס איז יענעם טאָג אַוועק פון זיין באַהעלטענישּ ביים קריסט ניעזגאַדאַ אין וורין און געקומען צו זיין שווער אין נאָווא־וויעש. אויך ער האָט געפונען דעם טויט יענעם טאָג.

בונעם, משה ראָזענבוימס זון, איז געבליבן אַ לעבעדיקער אין בונקער און האָט זיך שפּעטער אויסבאַהאַלטן אויף דער גורע. צוויי חדשים שפּעטער האָט אים מישקע, אַ שאָפער ביי זשעלינסקין, געכאַפּט און געבראַכט צו דער דייטשער פּאָליציי, וועלכע האָט אַ סוף געמאַכט צו זיין לעבן.

שמעון געטענבערג (אויך יואלס זון) איז דערמאָרדעט געווארן אין סעפּטעמבער, 1943.

דוד רייך (משהלע רייכס ייִנגסטער זון) איז דערמאָרדעט געוואָרן פון פאַליאַקן אין אָקטאָבער, 1943.

משה און איטשע רייך (צוויי זין פון ברוך שניידער) זיינען אומגעקומען דעם זעלבן חודש, ווען ס׳געלט האָט זיך ביי זיי אויסגעלאָזט און די פוילישע פויערטע אין ביקיוויץ האָט מער נישט געהאַט פון זיי צו דערוואַרטן, האָט זי געמאַכט אַן ענד צו זייער לעבן בעת זיי זיינען געשלאָפן אויפן בוידעם.

יהושע און יאַנקל וואַכטעל (משהלע שוערצווערס צוויי זין) זיינען אומגעקומען אין מערץ, 1944 פון די הענט פון זייער שכן, ביי וועמען זיי האָבן זיך אויסבאַהאַלטן.

לייביש נעסעל און נפתלי קאַנער, וואָס האָבן נאָך גרויסע שוועריקייטן און מאַטערנישן דורכגעלעבט די מלחמה, זיינען דעם 6־טן אויגוסט, 1944, אין טאָג נאָך דער באַפרייאונג פון קאַלבושאָוו, צוריק אַהיים געקומען. די שטאָטישע פאַליאַקן האָבן זיי געכאַפט, אַוועקגעפירט אויפן צמענטאַש און דאָרט זיי דערשאָסן, הגם די סאָוועטן זיינען געווען דעמאָלט אין שטעטל. געהרגעט האָבן: סטאַשעק זשעלינסקי (אַ ברודער פונעם אייגנטימער פון אויטאָבוס) און קישעל (געשטאַמט פון סאָקאָלאָוו און געווען אַ באַאַמטער אין שטייער־אַמט אין קאַלבושאָוו).

בלויז 9 יידן האָבן איבערגעלעבט די מלחמה!



ביים אויסלאָדענען וואַגאָנען קוילן. פון רעכטס: יאַנקל רעכט, אלימלך וואַקספרעס איידעם; בנימין גערטנער, זון פון מענדל בעדער; רבקה דערשאָוויטשעס איידעם; נפתלי זאַלעשיץ; אליעזר לאַנגוויל; אברהם בעלער, זון פון מענדל בעלער



יידן טוען צוואַנגס־אַרבעט



לייבע לייבאָוויטש מיט יוזעק כאַבור



ביי דער אַרבעט

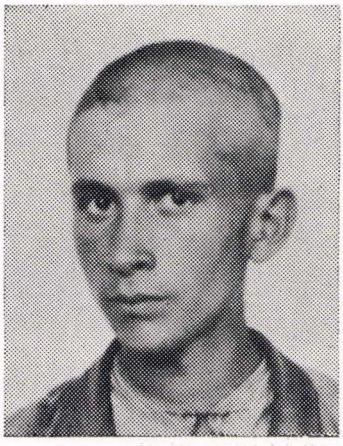

מאַטעלע שמשונ׳ס אין געטאָ



דער משוגענער מאיר



יונגעלייט אין געטאָ מיט די אַרעמבעגדער

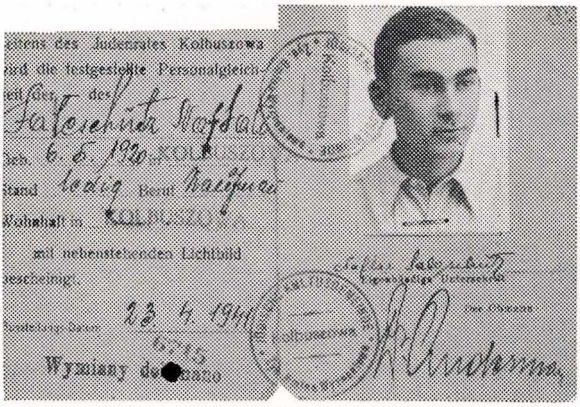

אידענטיפיקאַציע־קאַרטע אַרויסגעגעבן פון יודנראַט
צו נפתלי זאַלעשיץ

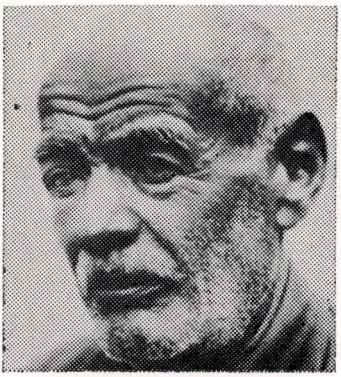

דוד ליידנער אין געטאָ



ראובן ווייגשטיין אין געטאָ

אומגעגנט

הרב ד"ר שלמה־דוד גאָלדפאַרב

מיידאַן לעבן קאָלבושאָוו

הגם מיידאַן איז אין דער היימישער געאָגראַפּיע באַקאַנט געווען ווי די קאָלבושאָווער מיידאַן, פונדעסטוועגן איז די מיידאַנער יידישע קהילה געווען אַ קהילה פאַר זיך און האָט זיך כמעט נישט אָנגעהערט מיט קאָלבושאָוו. די אייניציקע פאַרבינדונג איז געווען דער פאָוויאָט, און יידן פלעגן, ווי דער שטייגער, פאָרן אַהין און אַהער, ווער צוליב משפחה און ווער צוליב געשעפטן.

דאָס שטעטל איז געווען געבויט ווי אַ קוואַדראַט און ס׳רוב באַפעל־קערונג — יידן, זעלבסטפאַרשטענדלעך — האָבן געוואוינט אין הייזער, גע־וועגדט מיט זייערע פאַסאַדן צום צענטראַלן פלאַץ. די יידן האָבן געהאַט פרנסה איינער פון אַנדערן, און אַביסל פון די דאָרפישע פויערים פון אַרום. זיי פלעגן פאָרן איף ירידים און אין דערבייאיקע שטעט. גאָר אַן אָנגעזעענע צאָל בעלי־בתים פלעגט קריגן שטיצע פון זייערע קינדער אָדער סתם קרובים פון לענדער איבערן ים, גאָר באַזונדערס פון אַמעריקע.

די צאָל משפחות אין מיידאַן, האָט געמוזט זיין, לויט מיין השערה, 200 אַן־ערך. איין שול האָט געסטייעט פאַר אַלע דאַוונערס און לומדים: אין „קלויז", וואָס איז באַשטאַנען פון איין חדר, האָבן געדאַוונט די „מיוחסים", וואָס האָבן זיך אויסגעצייכנט אין תורה לערנען, געווען יראי־שמים און פלעגן פאָרן צום רבי׳ן. דער גרויסער בית־מדרש — דער צווייטער חדר — איז געווען פאַר אַלעמען.

דער מרא דאתרא איז געווען הרב בן־ציון האָראָוויץ, וואָס האָט גע־צויגן זיין יחוס פון דער ראָפשיצער גזע. זיין זיידע איז געווען ר׳ מאיר׳ל דזשיקאָווער, דער בעל „אמרי נועם". ער האָט „געקיניגט" אין מיידאַן פון אָנהייב צוואַנציקסטן יאָרהונדערט ביז דעם אויסברוך פון צווייטן וועלט־קריג, אין 1939. וועג זיין פעטער, ר׳ יהושע דזשיקאָווער, דער בעל „עטרת שלמה"

איז נפטר געוואָרן, האָט ר׳ בן־ציון האָראָוויץ באַטראַכט זיך ווי דער יורש פון רבי׳ן ר׳ מאיר׳ל און אַ סך פון צווישן ר׳ יהושע׳ס חסידים האָבן אָנגעהויבן צו פאָרן צו אים. הרב בן־ציון האָראָוויץ איז געווען אַ למדן מופלג און אַן אויסגעצייכנטער בעל־תפילה.

איך געדענק אַן אינטערעסאַנטן קוריאָז: ווען דער רב האָט זיך געגרייט חתונה צו מאַכן איינע פון זיינע טעכטער, האָט אַ ספּעציעל־פאָרמירטער קאָמיטעט אַרויפגעלייגט אַ „שטייער" אויף אַלע שטעטלדיקע איינוואוינער. איין ייד האָט זיך אָבער דאָרט געפונען, וואָס האָט מסרב געווען און ניט געוואָלט איינצאָלן זיין ביישטייער, האָט קהל אים באַשפּיגן, אויסגעלאַכט און געזידלט. אַ טאָג פאָר דעם ווי מען האָט געדאַרפט די חופּה שטעלן, איז דער ייד ווייכער געוואָרן און איז געווען מרוצה צו באַצאָלן אַזוי ווי ס׳איז באַשטימט געוואָרן פאָר אים. ס׳איז אים אָבער ניט אַזוי לייכט אָנגעקומען דאָס צו טאָן. ער האָט געדאַרפט דאָס טאָן אויף אַ באַזונדערן אופן, ווי אַ שטראָף: ער האָט זיך געדאַרפט לאָזן גיין צום רבי׳נס הויף אין די זאָקן...

ווען ס׳איז אויסגעבראָכן די ערשטע וועלט־מלחמה, האָט זיך גאַנץ קהל צונויפגעזאַמלט אין שול און אין דער אָנוועזנהייט פון מיליטער פאָרשטייער און פון „פריץ", האָט דער רב געהאַלטן אַ דרשה מענינא דיומא. דאָס איז געווען די ערשטע דרשה וואָס איך האָב אין מיין לעבן געהערט. איך געדענק נאָך וואָס דער רב האָט דעמאָלט געזאָגט: ווי באַוואוסט, האָט עסטרייך (אַריינגערעכנט אויך גאַליציע) און דייטשלאַנד געפירט מלחמה קעגן ענגלאַנד, פראַנקרייך און רוסלאַנד; האָט דער רב דעמאָלט מיט גמטריאות און נוטריקון באַמיט זיך צו באַווייזן, ווער עס וועט געווינען. „ואד יעלה מן הארץ" — האָט ער ציטירט אַ פסוק פון חומש בראשית — דאָס מיינט מען אסטרייך (=עסטרייך) און דייטשלאַנד, די ראשי־תיבות פון „אד"; אַנטקעגן דעם וועלן די שונאים ווערן „עפר תחת כפות רגלינו", ווי בלאָטע אונטער אונדזערע פיס, און אָנגעוויזן דערביי אויף די ראשי־תיבות פון עפ״ר — ענגלאַנד, פראַנקרייך, רוסלאַנד. (אוי, ווי די צייטן האָבן זיך געביטן, און צוזאַמען מיט זיי די דרשנים...)

הרב בן־ציון האָראָוויץ האָט זיך מיט זיין משפּחה געראַטעוועט קיין ווין און זיך נאָך די יאָרן פון דער מלחמה אומגעקערט צוריק אין שטעטל אַריין. אין דעם ערשטן יאָר פון צווייטן וועלט־קריג איז דער רב דערהרגעט געוואָרן פון די נאַצישע הענט, ימח שמם וזכרם; אויסגעהויבט זיין נשמה האָט ער אין ריישער שפּיטאָל. אַ סך פון זיינע קינדער און אייניקלעך זיינען אין די יאָרן פון גרעסטן בראָך אויך אומגעקומען, ה׳ ינקום דמם. געבליבן זיינען צוויי אייניקלעך, וואָס וואוינען אין ברוקלין, נ. י.

אין דריטן טייל פון דעם ספר „אלה אזכרה", רעדאקטירט פון הרב ד"ר יצחק לעווין, האָט ד"ר הלל זיידמאַן אָפּגעדרוקט אַן אַרטיקל וועגן הרב טוביה האָראָוויץ. דאָס איז געווען דער זון פון ר' בן־ציון. ר' טוביה האָט אַרויס־געוויזן צייכנס פון איידלקייט און העכערע גייסטיקייט ווען ער איז נאָך געווען אַ יינגל אין מיידאַן. איך געדענק, אַז ווען כ'בין נאָך געווען פּאַר בר־מצוה, האָב איך באַוואונדערט דעם יונגן בחור, ווי אַזוי ער האָט געשפּרייזט איבער די געסלעך פון שטעטל — מיט וואָס פּאַראַ אַריסטאָקראַטישקייט — און וואָס פּאַראַ אייגדרוק ער האָט געמאַכט אויף די וואָס האָבן אים געזען: אַ פּרינץ איז דאָ פּאַרבייגעגאַנגען, פון די בני היכלא דכסיפין... נאָכדעם ווי ער האָט פּאַרבראַכט זיינע בחורשע יאָרן אין טשאַרטקאָוו, וואו ער האָט זיך געווייקט אין תורה און לומדות, איז ער צוגעשטאַנען צו די רייען פון „אגודת ישראל". אין דער „אגודה" האָט ער דערגרייכט צו אַנפירערשאַפט און איז געוואָרן אייגער פון אירע מנהיגים און געדינט די באַוועגונג אין משך פון אַלע זיינע יאָרן, וואָס זיינען פלוצים אָפּגעשניטן געוואָרן.

אין תחילת פון די דרייסיקער יאָרן איז ער געקומען אין די פּאַראיי־ניקטע שטאַטן, ווי אַ פאַרשטייער פון דער „אגודה", רעפּרעזענטירנדיק די חינוך אינסטיטוציעס פון „בית יעקב" אין פּוילן. געקומען אַהער איז ער צוזאַמען מיט ד"ר נתן בירנבוים. געפירט האָט ער זיך דאָ רביש בשעת יענעם וויזיט און אויך שפּעטער. אין שלש־סעודות געדענקט זיך, ווען ער האָט געפּראַווען טיש אין זעלבן נוסח פון זיין טאַטן, אַנהאַלטנדיק דעם משפּחה סטיל. ווען ער האָט זיך דערוואוסט, אַז איך בין פּאַרטאַן אין דער העברע־אישער ליטעראַטור, האָט ער זיך אין מאָל אַוועקגעשטעלט און פון אויסווייניק אַנגעהויבן רעציטירן פון ביאַליקס שירים. ביז איצט קלינגט אין מיינע אויערן זיין שטימע און איך הער אים דעקלאַמירן דאָס באַקאַנטע ליד „בערוב היום":

„בין עבי אש ועבי דם
השמש רד לפאת הים..."

ר' טוביה איז דערוויילט געוואָרן ווי דער רב פון סאַניק (סאַנאָק) נאָך דעם ווי דאָס דאָרטיקע כסא הרבנות איז באַפרייט געוואָרן, ווען דער גרויסער רב און גאון ר' מאיר שפּירא זצ"ל האָט פּאַרלאָזט די שטאָט איבערצונעמען דאָס רבנות אין לובלין, וואו ער האָט געגרינדעט די באַרימטע ישיבת חכמי לובלין. אין די יאָרן פון דער קאַטאַסטראָפע איז ר' טוביה אומגעקומען צוזאַמען מיט זיין רביצין און אַ טייל משפּחה פון די הענט פון די רשעים. אין טאָכטער האָט זיך געראַטעוועט און וואוינט אין ניו־יאָרק.

* * *

וועגן איינעם אַ יוגנט־פריינט וויל איך דאָ דערציילן, וואָס איז געווען אַ מיידאַנער געבוירענער און אין פאַרלויף פון די יאָרן האָט ער באַרימט געמאַכט זיך און זיין היימשטעטל. שמואל י. פנואלי איז געווען דער נאַמען פון דעם העברעאישן ליטעראַטור קריטיקער, וואָס האָט אויף זיין חשבון אַן אַנגעזעענע צאָל ביכער, וואָס האָבן געמאַכט אַ רושם אין דער יידישער וועלט. זיין נאַמען אין מיידאַן איז געווען שמואל־ישעיהו פינעלעס. נאָך דער ערשטער וועלט־מלחמה האָבן זיך זיינע עלטערן אַריבערגעצויגן קיין ריישע. דאָרט האָט ער גאַלערנט ווי אַן אויטאָדידאַקט און זיך פאַרפולקאָמט אויך אין דער העברעאישער ליטעראַטור. גאַלערנט האָט ער לויט די באַקאַנטע העפטן אין דקדוק און שפראַך פון דעם באַקאַנטן פּעדאַגאָג און שרייבער שבח וואָל־קאָווסקי. שפעטער איז ער געוואָרן לערער איבער פאַרשיידענע דערפער און אין גאַליציש שטעטלעך. אַוועק איז ער אין אַ שפעטערדיקער תקופה קיין וואַרשע און פון דאָרט דורך יאַפאַן און כינע אַנגעקומען אין 1935 קיין ארץ־ישראל. וועו איך האָב אין יענעם יאָר באַזוכט ארץ־ישראל, האָב איך זיך געטראָפן מיט מיין עטוואָס יינגערן חבר. ער איז שוין דעמאָלט געווען אַ מומחה אין זיין פאַך. ווי אַ לעקטאָר פון העברעאישער ליטעראַטור איז זיין נאָמען געווען באַקאַנט אומעטום. זאָל דאָ אויך פאַרצייכנט ווערן, אַז אין 1924 (תרפ״ד) האָט ער רעדאַקטירט אין ריישע אַ ליטעראַרישן העפט „העברי״, פון וועלכן קיין ווייטערדיקע נומערן זיינען מער נישט דערשינען.

* * *

איך בין אייגנטלעך געבוירן געוואָרן אין דעם שטעטל סאָקאָלאָוו לעבן ריישע. איך בין אָבער דערצויגן געוואָרן און אויסגעוואַקסן אין מיידאַן. ווי אַ צוויי יאָריק יינגל האָט מען מיך אַריבערגעבראַכט קיין אַמעריקע. וועו כ׳בין אָבער אַלט געוואָרן זעקס יאָר, האָט מען מיך צוריקגענומען צו דער משפּחה קיין מיידאַן, וואו איך האָב געלעבט ביזן אַכצנטן יאָר פון מיין לעבן. כ׳האָב גאַלערנט אין חדרים, קלענערע און גרעסערע, ווי דער שטייגער פון יענע יאָרן איז געווען. די ערשטע וועלט־קריג האָט איבערגעריסן מיין נאָרמאַל לערנען, ווייל ס׳זיינען נישט געווען קיין מלמדים. צו מיין גליק איז געקומען אין מיידאַן אַ ייד מיטן נאָמען מאיר צוקערבראָד, אַ מוכר ספרים׳ניק, וואָס האָט אַרויסגעווויזן אַ געוואַלטיקע ליבע צו ביכער און צו ספרים און צו דער העברעאישער ליטעראַטור גאָר ספעציעל. ער האָט מיט מיר גאַלערנט „לייענען און שרייבן״ און איינגעפלאַנצט אין דעם האַרץ פון זיין יונגן תלמיד אַ סך ליבע צום יידישן אות.

אַ גלענצנדיקער מלמד איז געווען מיין רבי ר׳ אפרים שוואַרץ, אַ בעלזער חסיד, ביי וועמען כ׳האָב געלערנט. ער איז געווען איבערגעגעבן צום ענין תורה לערנען אָן אַ שיעור. נישט צו לאַנג האָט עס געדויערט, ווי כ׳האָב שוין פריער דערציילט, צוליב דעם אויסברוך פון דער מלחמה. צופעליק איז קיין מיידאַן געקומען אין די מלחמה יאָרן אַ שוחט מיטן נאָמען ר׳ חיים שאָטלאַנד, וואָס איז געווען אַ ייד, אַ תלמיד־חכם. אַזוי איז ער געווען באַקאַנט אין שטעטל ווי אַ וואויל־ערנער, אָבער פאַרשטעלטערהייט איז ער געווען אַנ־געשטעקט מיט השכלה. זיין פאַרבאַרגענע ביכער־שאַנק האָט אויסבאַהאַלטן אויף אירע פאַליצעס הונדערטער משכילישע ביכער, פון די סאַמע גייסטע. אויף אַט די ביכער האָב איך זיך דערצויגן. און ווען איך בין אין 1920 אַנ־געקומען קיין אַמעריקע, בין איך שוין געווען באַקאַנט מיט די קליינע אותיות־לעך און די דאָזיקע צוגרייטונג האָט מיר, אָן ספק, געהאָלפן אין ישיבת רבי יצחק־אלחנן, וואו כ׳בין אָנגעקומען ווי אַ תלמיד*).

כ׳געדענק אַן אויסגעצייכנטן טיפּ פון אַ ייד, ר׳ אליעזר צוקערבראָד, וואָס איז ראשו ורובו אַלע זיינע טעג געווען פאַרטאָן אין לערנען תורה. אין אָנהייב פון היינטיקן יאָרהונדערט האָט ער אָפּגעדרוקט עטלעכע מאמרים אין דער „חבצלת", וואָס איז דעמאָלט דערשינען אין ירושלים. איך דערמאָן זיך, אַז ווען איך האָב אים פאַרטרויט אַ טאָג פאַר מיין פאַרלאָזן דאָס שטעטל, דאָס איך פאָר אַוועק קיין אַמעריקע, האָט דער ייד מיך געוואָרנט, השמר והזהר, — און ער איז סוף־כל־סוף ניט געווען מיין קרוב און ניט מיין גואל — אַז כ׳זאָל נאָר בלייבן אַ ייד. דאָס איז געווען זיין גרעסטע דאגה!

וועגן ר׳ אפרים שוואַרץ, וואָס איז געווען מיין רבי — דערמאָן איך זיך — אַז ער פלעגט אַראָפּגנבענען עטלעכע שעה פון יריד, ווען זיין ווייב פלעגט צוגרייטן יענעם טאָג די סחורות, כדי מיט מיר צו לערנען פּוסקים, „טוען ונטען" אדג״ל. און פאַרבראַכט מיט מיר גאַנצע מוצאי־שבתים, וואָס געווײַנלעך פלעגט ער פאַרברענגען אין דער חברותא פון בעלזער חסידים. ער פלעגט מיך אָפּהיטן, אַז איך זאָל, חס ושלום, נישט שפּילן קיין קאָרטן, אפילו נישט אין די נעכט פון חנוכה, וואָרום מיין פאָטער, וואָס איז דאָן געווען אין אַמעריקע, האָט מיך איבערגעלאָזט אונטער זיין השגחה...

---

*) הרב ד״ר ש. ד. גאָלדפאַרב האָט געלערנט אין דער ניו־יאָרקער אוניווערסיטעט און האָט אין 1932 פאַרענדיקט דעם טעאָלאָגישן רבנים סעמינאַר אין ניו־יאָרק. פאַר איבער אַ פערטל יאָרהונדערט איז ער דער גייסטיקער פירער פון דער „היכל ישראל" שול אין לאָנג־ביטש, נ. י. ער איז דער מחבר פון אַ ריי ספרים אין דרוש אין העברעאיש און ענגליש. אין 1966 האָט ער באַקומען זיין דאָקטאָראַט.

ר׳ חיים שאַטלאַנד, וואָס כ׳האָב פריער דערמאָנט, דער שוחט, האָט געלערנט מיטן עולם אין זיין פרייער צייט. איך געדענק דעם הספּד, וואָס ער האָט געהאַלטן, ביים קבר פון אַ ייד וואָס איז געפאַלן אַ קרבן אין מיידאַן בשעת די פאַראָמען, וואָס זיינען אויסגעבראָכן אין ריישע און אין אַנדערע שטעט אין גאַליציע און בתוכם אויך אין אונדזער שטעטל באַלד נאָך דעם ווי פוילן איז געוואָרן זעלבסטשטענדיק. ער האָט דעמאָלט אויסגעשריען: „אל תבכו למת... בכו בכה להולך...״ (באַווייזט נישט דעם וואָס איז טויט, באַווייזט דעם וואָס גייט נאָך אַרום).

פון יענע פאַראָם טעג פון 1918 געדענק איך ווי עטלעכע יידן זיינען אַוועק מיט דער באַן פון מיידאַן און ווען זיי האָבן זיך אומגעקערט האָבן זיי געפעלט האַלבע בערד. דאָס האָבן אָפּגעטאָן די פויליש העלדן־כוליגאַנעס, וואָס האָבן די יידן אָפּגעשניטן, אָפּגעשוירן אַדער סתם אויסגעריסן שטיקער בערד. די אומגליקלעכע יידן האָבן נישט אַרומגעשוירן זיך די פנימער; זיי האָבן זיך אַרומגעוויקלט די פנימער מיט פאַטשיילעס און פאַרדעקט די חרפה ביז די בערד זיינען צוריק אויסגעוואַקסן...

וואו נעמט מען אַזעלכע ערלעכע יידן היינט?!

אין משך פון די צוואַנציק יאָר, פון דער צייט וואָס כ׳האָב פאַרלאָזט מיידאַן און ביז דעם אויסברוך פון דער קאַטאַסטראָפע פון י. 1939 — האָט זיך דאָס שטעטל קנאַפּ וואָס געענדערט. מיידאַן איז געבליבן ענלעך אין נאָענט צו קאָלבושאָוו אויך אין דעם הינזיכט פון אָרעמקייט. אמת, ס׳האָבן מיר דער־ציילט עטלעכע לאַנדסלייט פון דער שארית הפליטה, וואָס זיינען אָנגעקומען פון דאָרט, אַז ס׳האָבן זיך אָרגאַניזירט אין שטעטל אַ ציוניסטישער פאַריין, אַ „מזרחי״. יידן האָבן געהערט צו פאַרטייען. אַזוי אויך די יוגנט. מען האָט דאָרט אויפגעשטעלט אַ קליינע ביבליאָטעק אויך. אָבער אַלצדינג איז אַוועק מיטן רויך פון פאַרטיליקונג. די איבערגעבליבענע רעשטלעך זיינען צעזייט איבער אַמעריקע און מדינת ישראל.

*

מיר ווילן דאָ פאָרשטעלן אין מאַדינער, נח שאָרץ, וועלכער גיט זיך אָפּ אַ סך יאָרן מיט מאַדינער לאַנדסלייט, בפרט אין מדינת ישראל. ער איז אַ לעבעדיקע בריק צווישן די מאַדינער אומעטום, ער שאַפט מיטלען צווישן די מאַדינער אין אַמעריקע, און איינער אַליין איז ער אַן עושה ומעשה... אָפט פליט ער קיין ישראל צו ברענגען הילף צו די נויטבאַדערפטיקע און זקנים — אַזוי אַרום האַלט ער אָן דעם קשר צווישן די לאַנדסלייט.

במעלות קדושים

מאַדין הסמוכה לקולבושוב
איך נעזבת מכל בא־ושב!
דם בנייך כדם כל־תושב
'הודי נשפך בידי האשמדאי,
נשרפתם חיים — ומי אמר די?

מה אומר, אחיי, ומה אדבר,
אין אוצר קללות בפי המחבר,
דברים שיפלחו לב המקבר
'לדים וזקנים מבלי רחם,
נשבעתי — לעולם לא אנחם!

מי יתן ליתומים — שילומים?
אלמון ושכול — הידעו ניחומים?
דורש דמים הבט על ההמומים!
'ישראל השלימה — שמור עליה,
נא! תתקיים לעד בידי בניה!

שלמה דוד גולדפאַרב

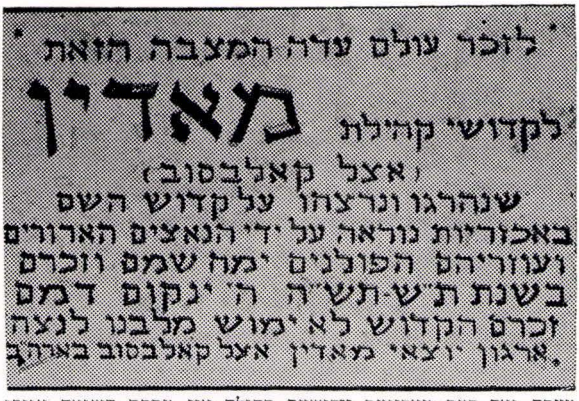
לזכר עולם עדה המצבה הזאת
לקדושי קהילת מאדין
(אצל קאלבסוב)
שנהרגו ונרצחו על קדוש השם
באכזריות נוראה על ידי הנאצים הארורים
ועוזריהם הפולנים ימח שמם וזכרם
בשנת תש-תש"ה ה' ינקום דמם
זכרם הקדוש לא ימוש מלבנו לנצח
ארגון יוצאי מאדין אצל קאלבסוב באה"ב

מצבה נאָך דער מאַדינער יידישער קהילה אין מרתף השואה אויפן הר־ציון אין ירושלים

קאלבושאווער איבער דער וועלט

אין קאַמף פאַר יידישער זעלבסטשטענדיקייט

שלמה גרינשטיין

אַ בריוו פון דער יידישער בריגאַדע

ליבע סיידא און יוסף.

...ניט איין מאָל האָב איך דאָס געפיל, אַז איך בין דער איינציקער וואָס איז געבליבן פון דער גרויסער משפּחה. שוין העכער 3 יאָר ווי איך האָב קיין שום ידיעה, ניט וועגן מיינע עלטערן און ניט פון סימא'ן און בן־ציון. פאַראַן מאָמענטן, ווען איך פיל זיך זייער פאַראיינזאַמט; בלויז די פאַר־בינדונגען מיט מיין קבוצה דערמוטיקן מיך אַביסל. איך בענק שטאַרק אומ־צוקערן זיך צום קבוצישן לעבן. פון אָט דעם בונד שעפּ איך אַ סך כוח אויס־צוהאַלטן אין די באַדינגונגען און פאַרשידנסטע גלגולים אין מיליטערישן לעבן.

אָט זיינען פאַרביי די פּסח טעג. שוין דער דריטער פּסח אין דער פרעמד, אין מיליטערישן דינסט.

דער „סדר" און אין אַלגעמיין דער יום־טוב פּסח, מער ווי וועלכער ניט איז אַנדערער יום־טוב, ברענגען צו מיר דערמאָנונגען, פאַרטראַכטענישן און געפילן צוריק פון דער היים אין חוץ־לארץ און פון מיין אייגענער קבוצה, — מיין היים אין אייגענעם לאַנד.

...אַוודאי ווייסט איר, אַז אונדזער בריגאַדע געפינט זיך זייט עטלעכע וואָכן אויף די פראָנט ליניעס — דער ראַדיאָ און צייטונגען מעלדן מסתמא וועגן דעם. דאָס איז נישט קיין לייכטער נסיון, אָבער צום ערשטן מאָל איז אונדז געגעבן געוואָרן צו קעמפן ווי אַ פאָלק און נקמה נעמען פון די נאַציס פאַר די טייכן בלוט, וואָס איז פאַרגאָסן געוואָרן ווי וואַסער.

ס'האָבן אונדז באַזוכט חשוב'ע געסט, משה שערטאָק, בן־גוריון און אחרון אחרון — חנה ראַווינאַ. שערטאָק האָט אַרומגערייזט איבער אַלע אָפּטיי־לונגען, דערציילט וועגן מצב אין לאַנד און אין ציוניזם און דער עיקר — ער האָט געבראַכט מיט זיך די פאָן — אַ מתנה פון ישוב פאַר דער בריגאַדע.

פאָרגעקומען אַ פייערלעכע צערעמאָניע, ווען די פאָן איז אויפגעוויקלט

און איבערגעגבן געוואָרן; אין דער אָנוועזנהייט פון: שערטאָק, אונדזער ברי־
גאַדע, אָפיצירן און זעלנער פון אַלע אינהייטן פון דער בריגאַדע. געווען איז
דאָס אַ היסטאָרישע געשעעניש. אין אונדזער גלות׳דיקער געשיכטע איז דאָס
ס׳ערשטע מאָל, אַז אַ קעמפענדיקע בריגאַדע („חטיבה יהודית לוחמת־חי")
וויקלט פונאַנדער אַ נאַציאָנאַלע פאָן אויף די פראָנט ליניעס.

אונדזער פוס־גייער אָפטייל האָט געליטן עטלעכע אבידות; מיר האָבן
אָבער צוריקגעשלאָגן און די נאַציסטישע חיילות האָבן געהאַט פילפאַכיקע
פאַרלוסטן. אַ שאָד די יונגעלייט, וואָס זיינען געפאַלן! יעדער בחור איז טייער
פאַרן לאַנד און פאַר זיין משפחה. ניטאָ אָבער קיין אַנדער וועג. דאָס זיינען
קרבנות פון שלאַכט און נקמה!

די טיפסטע איבערלעבונג אָבער איז אייגנעקריצט אין מיין האַרץ דורך
חנה ראָווינאַ. אויף אַן אָפן פעלד צופוסנס בערג איז געשטאַנען חנה ראָווינאַ
אויף אַ הילצערנעם קאַסטן, אַרומגערינגלט פון הונדערטער־הונדערטער חיילים
פון דער בריגאַדע. איז דאָס געווען שפּיל, דעקלאַמאַציע, פאַרלייענונג, געזאַנג?
— ניין! חנה ראָווינאַ האָט פאַר אונדז ניט געשפּילט. זי האָט פון זיך אַוועק־
געגעבן אַ שטיק פון איר נשמה! די וועלט, די רייד, זיינען ניט געווען
וועלט פון לידער, זיי זיינען אויסגעהאַקט געוואָרן פון איר האַרץ. ניט די
גרויסע אַקטריסע פון „הבימה" איז פאַר אונדז אויפגעטראָטן. זי איז דערשינען
פאַר אונדז ווי אַ מאַמע, די פאַרקערפערונג פון דער שענסטער און באַליבסטער
מאַמע, וואָס ליידט, ציטערט איבער אירע קינדער — און האָט זיי ליב...

כל־טוב צו אַלעמען! שלום צו יעדן פון אייך. צום שנעלן ווידערזען.

„עם הנצחון!"

ש ל מ ה

פון דער מלחמת הקוממיות

איך האָב עולה געווען קיין א״י אין י. 1942 מיט דער פּוילישער אַרמיי
פון גענעראַל אַנדערס. ביז דעם יאָר 1945 האָב איך זיך מאָביליזירט צוויישן די
שומרים פון יידישן ישוב. געשטאַנען אויף דער וואַך בין איך לעבן ירושלים,
אין דער אונטערשטער טייל פון מוצא, ווי אַ נוטר. ווען די מלחמת השיחרור
איז אויסגעבראָכן בין איך געווען אַן אַקטיוויסט מיטגליד פון דער „הגנה". מיטן
אויפקום פון דער יידישער מדינה, האָב איך זיך מאָביליזירט אין צה״ל און
זיך באַטייליקט אין דער מלחמה פון זעלבסטשטענדיקייט. איך האָב אָנטייל
גענומען אין די סיני־קאַמפּאַניע אין 1956. אויך איצט פיל איך אויס מיין פליכט
לגבי דער מדינה.

י ע ק ב ו ו י י נ מ א ן

13־טן אָקטאָבער 1948.

...איך וויל איך אויך איבערשיקן מיין גרוס פון קעמפענדיקן ארץ־ישראל און אויך פון מיר, אַ זעלנער אין יידישן לאַנד.

אויף שמירה אין אַן אַראַביש באַפעלקערטער שטאָט,

יצחק מעכלאָוויטש

אַנגעקומען בין איך קיין א״י ווי אַ פּליט פון דער צווייטער וועלט מלחמה. איך בין אַדורך אַלערליי גלגולים און שווערקייטן אין די קאָנצענטראַציע לאַגערן. כ׳האָב נישט באַווייזן זיך דאָ רעכט אָפּצורופן, אויפבויען מיר אַ משפּחה און ווידער זיינען אויסגעבראַכן בלוטיקע געשעענישן. כ׳האָב געאַרבעט אויף שמירה, אין גראָבנס און אין דער מחתרת (אונטערגרונט). אין 1948 בין איך פאַררופן געוואָרן צו דינען אין דער יידישער פאַרטיידיקונגס אַרמיי (צה״ל). ניט דאָס יידישע פאָלק האָט געוואָלט מלחמה; איז דאָך יידיש בלוט פאַרגאָסן געוואָרן ווי וואַסער אין משך פון פילע דורות, אויף אַלע קריגס־פעלדער, אַחוץ די זעקס מיליאָן פון אונדזערע טאַטעס, מאַמעס, ברידער און שוועסטער וואָס זיינען מיט אַזוי פיל אכזריות פאַרטילקט געוואָרן פון די ברוטאַלע נאַציסטישע אכזרים. אין אונדזערע הערצער פליסט דאָס בלוט פון אונדזערע טייערע וואָס זיינען אומגעקומען על קידוש השם. מיר האָבן געמוזט אַרויס אין דער באַפרייאונגס מלחמה, וואָס אונדזערע שכנים האָבן אויף אונדז אַרויפגעצוואונגען. מיר זיינען אַרויס פאַרטיידיקן אונדזער אַלט־ניי פאַטער־לאַנד, וואָס איז פאַרהיליקט אין אונדזער באַוואוסטזיין טויזנטער יאָרן. אונדזערס איז דאָס לאַנד, דאָס לאַנד איז דאָס לאַנד פון אונדזערע אבות, דאָס לאַנד פון אונדזערע טרוימען, דאָס לאַנד פון ירושלים, וועגן וועלכער מיר שווערן: „אם אשכחך, ירושלים, תשכח ימיני!״...

ניט דורכגייענדיק קיין איבונגען אין מיליטער, אַן אַמוניציע, מיטן בטחון אין גאָט פון ישראל, מיט „שמע ישראל״ אויף די ליפּן, האָבן מיר געדינט אין שמירה אין די בערג פון חברון נישט וויט פון ירושלים.

יוסף בן מנחם (גאָלדבערג)

דוד לאַנדאָ, קאָלבושאָווער אייניקל געפאַלן בײַם סועץ

אין נר. 523 פון י״ג סיוון תשכ״ט (30־טן מאַי, 1969) פון העברעאישן וואָכנבלאַט „פּנים אל פּנים״ וואָס דערשיינט אין ירושלים איז אָפּגעדרוקט אַן אויספירלעכע באַשרייבונג וועגן דעם לעבן, שטרעבן און טויט פון דעם יונגן

דוד לאַנדאָ ז״ל, וואָס שטייענדיק אויף דער וואַך אויף דער פראָנט־ליניע ביים סועץ, איז ער געפאַלן פון אַן עגיפטישער קויל.

דוד לאַנדאָ איז געווען אַן איניקל פון יוחנן צירלס פון קאַלבושאָוו און אַ זון פון משה לאַנדאָ. די משפחה האָט זיך געיחוסט מיט איר אָפּשטאַם פון דעם „נודע ביהודה״, ר׳ יחזקאל לאַנדאָ. געוואוינט האָט די משפחה ביז דעם אויסברוך פון צווייטן וועלט קריג אין אוישוויץ, אַיידער דאָס אָרט איז געוואָרן דער שוידערלעכער מקום מוכן לפּורענויות, וואו מיליאָנען זיינען אומגעקומען אין קרעמאַטאָריעס און גאַז־אויוונס. ר׳ משה איז טאַקע אַן אוישוויץ געבוירענער. זיין פאָטער ר׳ אשר־זעליג לאַנדאָ איז געווען ס׳רוב יאָרן זיינע אַ רב און אַ ראש־ישיבה פון אייגער פון די ישיבות פון ראַדאָמסקער רבין וואָס איז געווען טעטיק אין סאָסנאָוויץ.

דער יונגער דוד איז געבוירן געוואָרן אין 1947 אין שוועדן. ווי אַ צוויי יאָריק יינגל איז ער געבראַכט געוואָרן קיין מדינת־ישראל, וואָס איז ערשט מיט אין יאָר פריער עטאַבלירט געוואָרן. נאָך כלערליי שוועריקייטן פון אַן עולים־לאַגער אין פרדס־חנה און אַן אַלט אַראַביש הויז אין יפו, האָט זיך די משפחה באַזעצט אין בני־ברק. צוערשט האָט דוד געלערנט אין „יסודי התורה״ אין תל־אביב און וועלן ער איז געוואָרן בר־מצווה איז ער אַריין אין דער פאָניעוויעזשער ישיבה קטנה אין בני ברק, וואו ער האָט געלערנט, זיך פאָר־טיפט און געוואָרן רייף. במשך פון פיר יאָר האָט דוד געלערנט אין דער ישיבה־מיטלשול אין כפר־הרואה פון בני עקיבא, וואו ער האָט דער עיקר זיך אָפּ־געגעבן צו די לימודי הקודש און קריגנדיק אויך ידיעות אין די אַלגעמיינע לימודים. דוד איז געווען אַ גוטער תלמיד פון הרב משה צבי נריה, פון וועמען ער האָט אַ סך געלערנט און פון וועמען ער האָט אָפּגעלערנט אַ סך מידות טובות.

נאָכדעם ווי ער האָט פאַרענדיקט דעם פיר־יאָריקן קורס אין דער מיטל־שול־ישיבה, האָט מען אים פאַרגעשלאָגן זיך מאָביליזירן אין מיליטער און דינען ווי אַ לערער אין אַ גרענעץ־יישוב. דוד האָט אָפּגעזאָגט, ווייל ער האָט ניט געפילט זיך ראוי נאָך צו ווערן אַ לערער. ער האָט זיך געוואָנדן צו הרב יעקב גאָלדוויכט, דעם ראש ישיבה „כרם ביבנה״. געוואוסט האָט ער, אַז דאָ וועט ער קאָנען דערפילן זיין חוב צו צה״ל — און אויך לערנען: ער וועט דאָ איבן, דינען, ער וועט דאָ טאָן אַלץ וואָס אַ מענטש אין צה״ל טוט און וועט אויך קאָנען לערנען. הרב גאָלדוויכט האָט באַטראַכט דוד׳ן און אים באַשטעטיקט. דוד האָט אָנגעהויבן דינען און — לערנען.

ניט דערציילנדיק די עלטערן און קיינעם פון זיין משפחה, האָט דער

גוט געבויטער, בלאָנד־האָריקער, שטאַרקער און געזונטער דוד וואָלונטירט צוזאַמען מיט אַ גרופּע פון זיינע חברים בעת דער 6 טאָגיקער מלחמה און זיך באַטייליקט אין די קאַמפן פאַר דער באַפרייאונג פון עזה און פון אַנדערע וויכטיקע סטראַטעגישע פונקטן.

וועו ער האָט זיך געפונען אויפן סוּעץ־פראָנט האָט דוד אַרויסגעוויזן אַ סך אינטערעס צו זיינע חברים מיט־קעמפער און געהאָלפן זיי מיט אַלעם וואָס ער האָט געקאָנט. דוד האָט געהאַט נאָך אין חודש צו דינען אין צה״ל און ער איז געפאַלן פון אַן עגיפּטישער קויל.

תהא נשמתו צרורה בצרור החיים!

אהרן דיאמאנד

די קאָלבושאָווער אין מדינת ישראל

הגם עס האָבן זיך אין ארץ ישראל געפונען אונדזערע בני עיר פון יאָרן צוריק, איז ערשט אין י. 1952 (תשי״ב) אַרגאַניזירט געוואָרן אונדזער לאַנדסמאַנשאַפט. אונדזער קערפּערשאַפט איז באַקאַנט אונטער דעם נאָמען „ארגון יוצאי קולבישאוו והסביבה״. מיר האָבן זיך געשטעלט פאָלגנדיקע צילן: 1) פאַר־אייביקן דעם אָנדענק פון די קדושי קאָלבושאָוו, ה׳ ינקום דמם, 2) אויפשטעלן אַ פינאַנציעלן אינסטרומענט צו העלפן דער שארית הפליטה זיך איינאָרדענען אין ישראל.

אין צוזאַמענהאַנג מיט דעם ערשטן פונקט פון די אויפגאָבן, האָבן מיר אין דעם מרתף־השואה אויפן הר ציון אויפגעדעקט אַן אָנדענקס טאָוול וואָס פאַראייביקט פאַר אַלע צייטן די פאַרשניטענע ייִדישע קהילה אין קאָלבושאָוו.

י״א אייר תשי״ט (1959) איז דער דאָזיקער דענקמאָל אָנטהילט געוואָרן אויף אַ ספּעציעלער פאַרזאַמלונג, צו וועלכער עס זיינען געקומען כמעט אַלע אונדזערע בני עיר. ווי באַוואוסט איז אין דעם טאָג פון י״א אייר אַ גרויסע צאָל קאָלבושאָווער ייִדן דערמאָרדעט געוואָרן. די דאָזיקע טרויער פאַרזאַמלונג אויפן הר ציון איז געווען אַן איינדרוקספולע אין דער פּשטות פון איר צערע־מאָניאַל און אין דער הייליקער אָטמאָספער און שטימונג וואָס האָט אַלעמען אַרומגענומען.

בעת דער גרינדונג פון דער לאַנדסמאַנשאַפט איז אויך באַשלאָסן געוואָרן אָפּצוהאַלטן יעדן יאָר אזכרות געווידמעט דעם אָנדענק פון די קדושים פון

קאַלבושאָוו. יאָר־יערלעך טאַקע קומען זיך צונויף די לאַנדסלייט פון אונדזער שטאָט און די ישובים אַרום קאַלבושאָוו און דערמאָנען דאָס אומגליק וואָס האָט געטראָפן אונדזער דור אין די יאָרן פון גרויסן בראָך.

צו דער פאַראייביקונגס אַרבעט ניט צו פאַרגעסן די טייערע קהילות פון קאַלבושאָוו און סביבה געהערט אויך די אויסגאַבע פון דעם פּנקס קאַלבושאָוו, וואָס אונדזערע לאַנדסלייט אין ניו־יאָרק האָבן אונטערגענומען. אַ רויי אונדזערע לאַנדסלייט האָבן געשטיצט די אונטערנעמונג און האָבן זיך אָפּגערופן הן מיט אַרטיקלען הן העלפנדיק אין אַ געוויסער מאָס אויך פינאַנציעל — אין די ראָמען פון אונדזערע באַשרענקטע מעגלעכקייטן — די דאָזיקע וויכטיקע אויסגאַבע.

אַ גרויסער אויפטו איז אונדזער גמילות חסדים קאַסע אויפן נאָמען פון די קדושים. בעת דער אָרגאַניזירונג פון דער לאַנדסמאַנשאַפט איז אַזאַ קאַסע געווען אַ באַלדיקע נויטוועדיקייט, אָן וועלכער מיר האָבן זיך ניט געקאָנט באַגיין. אַ גרויסע צאָל בני עיר האָבן בייגעשטייערט צו דער קאַסע און אַזוי אַרום אויפן אָרט געהאָלפן די ניי געקומענע עולים פון פוילן און דייטשלאַנד און אַנדערע מקומות שנעלער זיך איינגלידערן אין דער יידישער מדינה און אַנהויבן אַ ניי לעבן דאָ. די הלוואות זיינען על פי רוב געווען לאַנג טערמיניקע און אָן פּראָצענטער און אַרויסגעגעבן זיינען זיי געוואָרן ווי אַ קאָנסטרוקטיווע הילף פאַר יעדן וואָס האָט זיך אין זיי געניטיקט. היות די נויטן זיינען געווען גרעסער ווי די אויפגעבראַכטע געלדער אין ישראל, האָט זיך דער „ארגון" געוועדעט צו אונדזערע לאַנדסלייט אין אַמעריקע מיט דער בקשה אונדז אַרויסצוהעלפן מיט פאַרגרעסערן דעם קאַפּיטאַל פון דער קאַסע. ווי תמיד האָבן אונדזערע לאַנדסלייט אין ניו־יאָרק ניט געלאָזט אונדז צו לאַנג וואַרטן. מאַטער־יעלע הילף איז געקומען פון קאַלבושאָווער רעליעף און פּעריאָדיש געשטאַרקט אונדזערע הילפס טעטיקייטן.

די קאַסע עקזיסטירט ביי די צוואַנציק יאָר. איר אַרבעט ווערט אָפּגעשאַצט פון אַלע לאַנדסלייט. הלוואות ווערן אַרויסגעגעבן אויף אַ חברישן אופן. יעדער וויסט, אַז די טיר איז אָפן, ער וועט פריינטלעך אויפגענומען ווערן און ווי מעגלעך שנעל דערלידיקט ווערן. צום שבח פון די לאַנדסלייט מעג געזאָגט ווערן, אַז די הלוואות ווערן דורך די חברים פינקטלעך צוריקגעצאָלט און די קאַסע האָט אין פאַרלויף פון די אַלע יאָרן ניט געהאַט קיין פאַרלוסטן. מיט אָרגאַניזירן דעם דאָזיקן פינאַנציעלן אינסטרומענט האָבן מיר פאַראייביקט דעם נאָמען פון די קדושים פון קאַלבושאָוו און דער אומגעגנט, און אין דער זעלבער צייט געהאָלפן די לעבן־געבליבענע זיך איינארדענען און איינוואָרצלען נאָך דעם גרויסן חורבן, אין לאַנד פון אונדזער צוקונפט.

דוד זאַלץ

קאָלבושאָוער אין אַמעריקע

לויט אַלע סימנים האָט זיך די עמיגראַציע פון קאָלבושאָוו אין די פאַראייניקטע שטאַטן אָנגעהויבן שוין אין די אַכציקער יאָרן פון פאַריקן יאָרהונדערט. עס איז מעגלעך, אַז שוין פריער האָבן זיך יידן געלאָזט אויף די וועגן קיין אַמעריקע, אָבער דאָס זיינען געווען איינצעלנע פאַלן. געוויי פעסטשטעלן ווער עס איז געווען דער ערשטער ייד פון קאָלבושאָוו, וואָס האָט פאַרלאָזט דאָס שטעטל און זיך באַזעצט אויף די ברעגעס פון נייעם קאָנטינענט. איז היינט־צו־טאָג אוממעגלעך. מיר ווייסן יאָ, אַז אין תחילת האָט די אימי־גראַנטישע כוואַליע פון קאָלבושאָוו דערגרייכט מעמפיס. די ערשטע קאָלבו־שאָווער יידן האָבן זיך, ווי דער שטייגער פון יענע טעג, פאַרנומען מיט פּעדלעריי.

אָוודאי האָבן זיך אַסך שטעטלדיקע איינגעאָרדענטאויך אין די מזרחדיקע געגענטן פון אַמעריקע און אַסך פון זיי האָבן זיך באַזעצט אין ניו־יאָרק. זיי האָבן זיך גרופּירט בעיקר אויף דער יידישער איסט־סייד און איינגעגלידערט געוואָרן אין דער הארעפאַשנער מאַסע פון דעם אויפקומענדיקן פראלעטאַריאט. פונקט ווי אַנדערע עמיגראַנטן פון גאַליציע, האָבן די קאָלבושאָווער געצויגן זייער פּרנסה פון די פּינצטערע „סוועט שאָפּס". כאַראַקטעריסטיש פאַר יענע צייטן איז געווען דער פאַקט, אַז זייער פיל פון צווישן די שטעטלדיקע וואָס זיינען אַהער געקומען, האָבן גאָרנישט געהאַט בדעה זיך דאָ צו באַזעצן. זיי זיינען געקומען בלויז אויסצוגלייכן זייערע בודזשעטן, פאַרבעסערן זייער מאַטעריעלע מערכה, אָנזאַמלען אַביסל דאָלאָרן; זיי האָבן איבערגעלאָזט זייערע משפּחות אין דער היים און נאָך אַ שטיקל צייט צוריק געפאָרן צו ווייב און קינדער.

שוועך איז געווען די לאָגע פון דעם ניי געקומענעם. אין שאַפּ האָט ער געפּראַצווועט על פּי רוב אין די שווערסטע באַדינגונגען, נישט שטענדיק האָט אַזאַ איינער געהאַט אַן אייגענע דירה. זייער אָפט האָט ער געמוזט זיין אַ „בּאָרדער" ביי יענעם. די „גרינע" האָבן קעגענזייטיק זיך געזוכט און

געטוליעט איינער צום אַנדערן. זיי האָבן געדאַרפט אין די מערסטע פאַלן לערנען אַ פאַך און דערלערנען די שפּראַך פון לאַנד. די גאַנצע אימיגראַנטישע סביבה איז געווען אַזוי אַנדערש ווי די היימישע און אינטימע אַטמאָספער וואָס זיי האָבן איבערגעלאָזט מעבר לים אין היימישן שטעטל. האָבן זיי דעריבער אין זייער עלענטקייט און איינזאַמקייט, וואָס זיי האָבן אויף יעדן טריט און שריט געפילט, און אין זייער נאָגענדיקער בענקשאַפט צו דער אַלטער היים, געשאַפן די קאַלבושאָווער לאַנדסמאַנשאַפטן און פאַראיינען.

אין יאָר 1890 האָט אַ גרופּע קאַלבושאָווער אין ניו־יאָרק ארגאַניזירט אַ קאָנגרעגיישאָן, וואָס האָט זיך גערופן „קאַלבושאָווער טייטעלבוים פאַרבריי־דערונגס פאריין נוסח ספרד" (אויפן נאָמען פון דעם רב ר׳ אברהם אהרן טייטעלבוים אין קאַלבושאָוו) און בלויז עטלעכע יאָר שפּעטער אופגעבויט אַ שול צום דאָוונען אויף דער פינפטער גאַס איסט. צווישן די גרינדער און פֿרעזידענטן פון אָט דער שול זיינען געווען ברוך אַפּפעל„ דוד ביער, דוד־לייב מעכלאָוויטש, הערש זיסעלעס, לייביש היימאן, משה לעצטער, אליהו בינשטאָק און אַנדערע.

אין יאָר 1902 האָט זיך געשאַפן אַן אַנדער חברה מיט׳ן נאָמען בני־לוי אויפן נאָמען פון לוי חיים (טשענסיווקער). די מערהייט פון די מיטגלידער האָבן זיך רעקרוטירט פון יידן וואָס האָבן געוואוינט אין די דערפער אַרום קאַלבושאָוו.

אין דער בראנקס איז טעטיק ביז היינט צו טאָג אַ שול וואָס ווערט געפֿונפן אויפן נאָמען פון קאַלבושאָווער רב ר׳ אריה־ליב טייטעלבוים ז״ל. די שול ווערט איצט געפּירט פון זיין זון הרב אלכסנדר טייטעלבוים שליט״א.

אין די צוואַנציקער יאָרן פון דעם יאָרהונדערט האָט עקזיסטירט אַ קלוב פאַר קאַלבושאָווער לאַנדסלייט, באַקאַנט אונטער דעם נאָמען „קאַלבו־שאָווער יאַנג פרענדס" (יונגע פריינט פון קאַלבושאָוו).

עד היום הזה עקזיסטירט נאָך אַ לאדזש פון קאַלבושאָווער לאַנדסלייט ביים אָרדן „ברית אברהם" אויפן נאָמען פון ביירעך אפפעל. עס עקזיסטירט אויך ביים אָרדן „ברית אברהם" אַ קאַלבושאָווער „טייטעלבוים לאַדזש".

אַ ספּעציעלן קאַפּיטל אין דער געשיכטע פון ארגאַניזירטן לעבן פון קאַלבושאָווער אין אַמעריקע שטעלט מיט זיך פאָר די „קאַלבושאָווער יאנג מענס בענעוואלענט סאָסייעטי". דעם 13טן מאי 1899 האָט זיך אַ גרופּע לאַנדסלייט פֿאַרזאַמעלט אין אַ פריוואַטער היים פון אַ לאַנדסמאַן (וועמענס נאָמען איז, ליידער, אומבאַקאַנט) אויף 62 פּיט סטריט אין ניו־יאָרק און האָט

באשלאסן צו ארגאניזירן די לאנדסמאנשאפט. די צילן וואס די ארגאניזאציע האט זיך געשטעלט זיינען געווען צו ברענגן הילף די נויט באדערפטיקע מיטגלידער ווי אויך די אלע וואס נויטיקן זיך אין מעדיצינישע און מאטעריעלע הילף בעת זייער קראנקהייט. די ארגאניזאציע האט אויך געזומען אויף זיך די טרויעריקע פליכט צו באזארגן אין פאלן פון טויט די מיטגלידער מיט אייניריכטונגען פון לוויות און קברים. איינע פון די שענסטע קאפיטלעך אין דער געשיכטע פון דער ארגאניזאציע דארף צוגעשריבן ווערן דער פרייער ליי־קאסע, וואס האט דערמעגלעכט די מיטגלידער צו קאנען מאכן הלוואות און קריגן זיי אן פראצענט און אויסצוצאלן אויף לאנגע טערמינען. דער ערשטער פרעזידענט פון דער ארגאניזאציע איז געווען משה גאלדבערג.

צווישן די גרינדער און ערשטע מיטגלידער פון דירעקטארן־ראט פון די „יאנג מען" זיינען געווען אחוץ דעם פריער דערמאנטן משה גאלדבערג, זיין ברודער קלמן גאלדבערג, הארי און יוסף פעמשטיין, אהרן שטארך, יעקב זינגער, אלתר קאמיטא, הארי זאנענשיין.

ד"ר הארי גאלדבערג, א מיטגליד פון דער ארגאניזאציע, האט געבראכט א פארשלאג צו עפענען א שולע פאר די מיטגלידער צו דערלערנען די ענגלישע שפראך. דער פארשלאג איז אנגענומען געווארן און דעם 15טן אקטאבער 1902 זיינען אזעלכע קורסן דערעפענט געווארן אין די קלוב צימערן פון דער סאסייעטי אויף 19 אטארני סטריט. דער דערציאונגס דירעקטאר איז דעמאלט געווען הענרי מ. גאסטווירט.

די קלוב צימערן האבן געווימלט מיט אקטיוויטעטן. צווישן אנדערע זיינען דארט פארגעקומען פלאמיקע דיסקוסיעס אויף אקטועלע טעמעס, א שטייגער, ווי: צי זאל מען אריינלאזן כינעזישע אימיגראנטן קיין אמעריקע? צי איז די טעכנישע אנטוויקלונג, דאס איינפירן מאדערנע מאשינען א ברכה פאר די ארבעטער מאסן? אנדערע סאציאלע און פאליטישע פראבלעמען פון דעם מין זיינען עפענטלעך דיסקוטירט געווארן. די דיסקוסיעס האבן ארויס־געפרופן אסך אינטערעס צווישן די מיטגלידערשאפט און די טעטיקייטן זיינען אין אלגעמיין שנעל באווואוסט געווארן צווישן אנדערע גאליציאנער לאנדס־מאנשאפטן.

די ארגאניזאציע האט דורכגעפירט א ריי אונטערנעמונגען פארן וואויל־זיין פון די חברים, אזעלכע ווי: פיקניק ארויספארן, טאנץ אוועניטן און אנדערע פארוויילונגען. דער ערשטער טאנץ אוועניט איז פארגעקומען דעם 5טן יולי 1899.

וועגן דער סאָציאַלער און פּאָליטישער אַיינשטעלונג פון דער ברייטער מיטגלידערשאַפט קאָן עדות זאָגן דער פאַקט, אַז לויט אַ באַשלוס פון דער אַלגעמיינער פאַרזאַמלונג זיינען געשעפטס מענטשן, סוחרים אינהאָבערס פון ביר שענק, באר־טענדערס און דג״ל ניט אָנגענומען געוואָרן ווי מיט־גלידער. די דאָזיקע ראַדיקאַלע באַגרענעצונגען זיינען אָפּגעשאַפן געוואָרן דעם 11טן יולי 1900.

צו די עקזאטישקייטן פון יענע טעג מעג אויך צוגעשטעלט ווערן דער פאַקט, אַז, למשל, פיקניק אויספלוגן זיינען באַקאַנט געמאַכט געוואָרן אין דער עפענטלעכקייט דורך פּלאַקאַטן וואָס מיטגלידער פון דער סאָסייעטי האָבן געהאַלטן הויך אין זייערע הענט רייטענדיק אויף פערד דורך די גאַסן פון דער קאָמפאַקט באַזעצטער יידישער איסט סייד. די רייטער זיינען על פּי רוב דורכגעפאָרן פרייטיק צונאַכטס און געלאָזט וויסן וועגן די אונטערנעמונגען. ניט זעלטן האָט זיך געמאַכט, אַז געוויסע רעליגיעז געשטימטע לאַנדסלייט האָבן אין אַזאַ האַנדלונג געזען אַ ברוך אין ייידישער טראַדיציע און אַ חילול שבת בפרהסיה און רעזיגנירט פון דער אָרגאַניזאַציע אין צייכן פון פּראָטעסט.

זאָל דאָ אויך פאַרצייכנט ווערן דער פאַקט, אַז אונדזערע קאָלבושאָווער אָרגאַניזאַציעס האָבן זיך אַקטיוו באַטייליקט אין דער היסטאָרישער פּראָ־טעסט דעמאָנסטראַציע, וואָס איז פאָרגעקומען אין די גאַסן פון ניו־יאָרק נאָכ־דעם קישיניעווער פּאָגראם פון 1903. אונדזערע לאַנדסלייט זיינען געווען אַן ארגאנישער טייל פון דער דעמאָלטיקער ברויזענדיקער יידישער געזעל־שאַפטלעכקייט און האָבן אָנטייל גענומען אין אַלע טעטיקייטן פון כלל ישראל כאַראַקטער. אַזוי איז עס געבליבן עד היום הזה, ווען אונדזערע אַרגאַניזאַציעס פאַרנעמען זיך מיט געלד זאַמלונגען פאַר אַלע יידישע פאָנדן, פאַר מדינת ישראל און פאַר אַנדערע צוועקן.

אין דער צווייטער העלפט פון די צוואַנציקער יאָרן זיינען די לאַנדסלייט יוסף און לייב גאסטווירטה געפאָרן קיין קאָלבושאָוו אויף אַ באַזוך צו זייערע משפּחות. ביי דער געלעגענהייט האָבן זיי אָפּגעהאַלטן עטלעכע קאָנפערענצן מיט דעם פאָרזיצער פון דער אָרטיקער קהילה בצלאל גרינשטיין כדי זיך גענויער צו באַקענען מיט דער לאַגע פון די יידן אין קאָלבושאָוו. זיי האָבן טאַקע אויפן אָרט דערזען די שווערע סיטואַציע מיט די אייגענע אויגן. צוריק־קומענדיק קיין אַמעריקע, האָבן זיי געשילדערט דעם ביטערן מצב פון קאָלבושאָוו און אירע יידן. אין רעזולטאַט פון יענעם באַריכט איז צוזאַמענגערופן געוואָרן אַן אַלגעמיינער מיטינג פון אַלע לאַנדסלייט. די פאַרזאַמלונג איז געפירט

געוואָרן אונטערן פּאָרזיץ פון דעם שרייבער פון די שורות. עס איז דעמאָלט באַשלאָסן געוואָרן צו גרינדן אַ הילפס קאָמיטעט צו לינדערן די נויטן פון דער קאַלבושאָווער יידישער באַפעלקערונג. דער אונטערגעצייכענטער איז געוואָרן דערוויילט פּרעזידענט, לייביש בערל — סעקרעטאַר און שמואל בלוטה ווי קאַסירער.

די ערשטע פונקציע פון דער הילפס אָרגאַניזאַציע איז געווען אַ טעאַטער פּאָרשטעלונג. פון דער דאָזיקער בענעפּיט אונטערנעמונג איז אויפגעבראַכט געוואָרן אַ באַדייטענדיקע סומע געלד, וואָס איז באַלד איבערגעשיקט געוואָרן פּאַר די נויט באַדערפטיקע דאָרט. עס האָבן זיך אַ גרויסע צאָל מענער און פּרויען איבערגעגעבן אָט דער הילפס אָקציע, אַיינאָרדענדיק פּאָרשידענע אונטערנעמונגען מיטן צוועק צו שאַפן פּאָנדן. מענטשן האָבן געהערן וואָלאָנטירט צו באַזוכן די הייזער פון לאַנדסלייט פּאַר ביישטייערונגען לטובת די נויט ליידענדיקע אין דער אַלטער היים. די דאָזיקע פּאָרשטאַרקטע און פּאַרצווייגטע טעטיקייטן האָבן געפּירט צו שאַפן אַ נייע סאָסייעטי, באַוואוסט אונטערן נאָמען „קאַלבושאָווער רעליף סאָסייעטי", איך האָב פּאַרנומען אין איר דעם אָמט פון פּרעזידענט. דאָס איז שוין געווען אין יאָר 1929.

אין יענעם יאָר איז אַראָנזשירט געוואָרן, אַז אין קאַלבושאָוו זאָל געפּונען ווערן אַ פּילם פון אַלעם וואָס געשעט אין שטעטל, אַרומנעמענדיק פּערזענלעכקייטן, טיפּן, פּלעצער, געשעענישן, שטייגער לעבן, אַ מאַרק טאָג, האַנדעל, גויים און יידן אין מסחר, יידישע בעלי מלאכות, אויסטערלישקייטן א.א.וו. דער דאָזיקער דאָקומענטאַרער פילם האָט אויך אויפגעכאַפּט די מערקווירדיקייטן פון ריישע, סאָקאָלאָוו און ראַניושעוו. ביי פּאַרשידענע געלעגנהייטן זיינען די בילדער געווויזן געוואָרן. לאַנדסלייט זיינען נייגעריק געווען צו זען כדי צו דערקענען אויף דער ליכט לענטע ווער אַ מאַמען, ווער אַ טאַטן, אַ ברודער, אַ שוועסטער, אַ מומע, פעטער, גלאָט אַ באַקאַנטן און אַ פריינד. מיט נאסטאלגיע באַגלייט מיט אַ קרעכץ האָבן די מענטשן געקוקט אויף די עקראַנען און אַלטע וועלטן האָבן זיך פון דאָס נייַ פּאַר זיי באַווויזן... וועגן אָט די ליכט בילדער האָבן זיך די יידישע צייטונגען אין ניו־יאָרק וואָרם אָפּגערופן. די אַנאָנסן אין דער פּרעסע, מעלדענדיק וועגן די פילמען האָבן צונויפגעבראַכט גרויסע פּאַרזאַמלונגען.

פון דעמאָלט אָן זיינען רעגעלמעסיק אָפּגעשיקט געוואָרן גרעסערע סומען געלד אין שטעטל אַריין. באַזונדערס זיינען געלדער געזאַמלט געוואָרן און אָפּגעשיקט געוואָרן פּאַר אַ יום־טוב, פּאַר ווינטער אויף באַהייצונג, נאָך

אַ שריפה אגג״ל. אין קאַלבושאָוו איז אויפגעשטעלט געוואָרן אַ ספּעציעלער קאַמיטעט פון די שבעה טובי עיר, פאַרלעסלעכע און העכסט אָרעמטלעכע מענטשן, צו וועמען די געלדער זיינען אַדרעסירט געוואָרן. די פאָנדן זיינען יושרדיק, מיט אַ גרויסן פון געזעלשאַפטלעכער פאַראַנטוואָרטלעכקייט פאַרטיילט געוואָרן צווישן די נצרכים און דער עיקר — מתן בסתר׳דיק. די גענויע באַריכטן זיינען צוגעשטעלט געוואָרן צום אַמעריקאַנער קאַמיטעט, וואָס האָט געוואוסט ווי אַזוי די צעטיילנוג איז דורכגעפירט געוואָרן.

דער גייסט פון אָט דער טעטיקייט שטראַלט אַרויס עד היום פון די בריוו, וואָס אויסצוגן פון זיי ווערן געדרוקט אין דעם בוך, אונטערגעשריבן פון ר׳ יעקב עקשטיין. דער זעלבער גייסט פון ברודערלעכער אחריות האָט אויך געהערשט אין דער אַרבעט נאָכדעם ווי ר׳ יעקב עקשטיין האָט פאַרלאָזט זיין אַמט און איז נפטר געוואָרן.

אַזוי איז די אַרבעט געגאַנגען אין דעם זעלבן טעמפּאָ בעת עס איז געגרינדעט געוואָרן די גמילות חסדים קאַסע אין שטעטל. פאַר אָט דער קאַסע האָבן די קאַלבושאָווער היגע אַרגאַניזאַציעס היפשלעך בייגעשטייערט, אָדער דירעקט און זעלבסטשטענדיק אָדער דורך דער פאַרמיטלונג פון דעם „דזשאינט״.

אַזוי איז עס אָנגעגאַנגען ביז דעם אויסברוך פון צווייטן וועלט קריג, און דעם גרויסן חורבן וואָס איז נאָכגעקומען. אין אונדזער תמימות האָבן מיר אין אַמעריקע, אין אונדזערע לאַנדסמאַנשאַפטלעכע אַרגאַניזאַציעס געגלויבט און געהאָפט, אַז אָט אָט וועט זיך ענדיקן די מלחמה און די וועלט וועט ווייטער זיין אַ וועלט און עס וועט וויידער אויפגעבויט ווערן אַ יידיש לעבן אין קאַלבושאָוו. וועט עס וועט זיך האָבן אויסבאַהאַלטן, וועט דורכגעגאַנגען רוסישן גלות, וועט דורכגעלעבט די שוידערן פון דייטשע קאָנצענטראַציע לאַגערן, וועט על־פי־נס ניצול געוואָרן — אַ קלענערער אָדער אַ גרעסערער ישוב וועט פאָרט בלייבן אין קאַלבושאָוו. האָט מען דעריבער אין אַלע קער־פערשאַפטן פון די קאַלבושאָווער פיבערהאַפט געאַרבעט אין פאַרלויף פון די מלחמה יאָרן, זיך געגרייט צום טאָג וען די וועלט וועט האָבן די זכיה צו הערן די בשורה אַז דער קריג איז פאַרענדיקט. מען האָט געזאַמעלט פאָנדן אויף פאַרשידענע וועגן און כלערליי מעטאָדן און טאַקע מאָבליזירט אַ פאַר צענדליק טויזנט דאָלער כדי צו קאָנען שנעל און אויף אַן ארגאַניזירט־פלאַנירטן אופן ברענגן הילף די אומגליקלעכע בריידער פון יענער זייט אקעאַן, וואָס זיינען לעבן געבליבן און מוזן צוריק אויפריכטן זייער לעבן. בשייכות מיט אָט דער אינטענסיווער אַרבעט זיינען במשך די מלחמה יאָרן דערשינען

אין ניו־יאָרק פּעריאָדישע ביולעטינען און שפּעטער אַ זשורנאַל פון דער „קאַלבושאָוער רעליף אסאָסיישן", רעדאַקטירט פריער פון הרב ל. בערל און ד. זאלץ און שפּעטער פון שלום מיהלשטיין.

סעם גרינבערג, אַ מיטגליד פון די קאַלבושאָוער יאנג מענס, כאָטש אַליין ניט קיין לאַנדסמאַן, האָט ער זיך גאָר שטאַרק אויסגעצייכענט אויף אַלע געביטן מיט זייערע אַקטיוויטעטן. אַ צייט איז ער געווען דער סעקרעטאַר פון דער סאָסייעטי און געהאָט פיל פּערזענלעכע פריינט צווישן די לאַנדסלייט. ער איז געווען ערן־פּאַרזיצער פון קאַלבושאָוער רעליף קאָמיטעט און אין אונדזערע אונטערנעמונגען צו שאַפן געלד, איז ער געווען איינער פון די ערשטע נישט בלויז אַליין בייצושטייערן באַדייטענדיקע סומען, נאָר אויך געשאַפן געלט אין זיינע געשעפטס קרייזן. ביידע ברידער סעם און אברהם גרינבערג האָבן זיך אידענטיפיצירט מיט די קאַלבושאָווער און אברהם איז ביז היינט אַן איבערגעבענער מיטגליד פון די קאַלבושאָווער פאַרייגען. צווישן די אַנדערע טעטיקע מיטגלידער פון אונזער הילפס באַוועגונג דאַרפן דערמאָנט ווערן סעם בלוטה און אוירווינג ווייץ, וועלכע האָבן נישט נאָר געגעבן גרעסערע סומען געלד נאָר אויך דערמעגלעכט אַייניריזע דערלויבענישן צו אַ צאָל פון דער קאַלבושאָווער שארית הפּליטה.

ווי גרויס איז געווען די טראַגעדיע ווען מיר האָבן אָנגעהויבן באַקומען די ערשטע ידיעות ועגן דער ביטערער ווירקלעכקייט. אַז בלויז איינצעלנע, פאַראינצעלטע האַלעווועשקעס זיינען געבליבן פון דעם גרויזאַמען פייער, וואָס האָט פאַרטיליקט אַלע יידן פון שטעטל. די האָפענונגען זיינען מיט אין מאָל און פּלוצעם אויסגערונען!

אוודאי האָבן די קאַלבושאָווער תיכף אונטערגענומען אַ סיסטעמאַטישע הילף אַקציע לגבי די ביים לעבן געבליבענע לאַנדסלייט. מען האָט געשיקט געלד, פּעקלעך קליידער, שפּייז. מען האָט געשאַפן נויטיקע פּאַפּירן פאַר די וואָס האָבן דאָס געפאָדערט און באַאָרגט רייזע הוצאות צו קומען קיין אַמעריקע אַדער פאַרן קיין ארץ ישראל.

מיט גרויס סאַטיספאַקציע שטעלן מיר פעסט, אַז אונדזער הילף איז געווען אָנגעלייגט און קאָנסטרוקטיוו, ווייל אַלע וואָס האָבן פון דעם געאָסן באַלד נאָכן חורבן, האָבן זיך פיין אַייניגעאָרדענט און האָבן זיך געשטעלט אויף די אייגענע פיס אין די לענדער וואו זיי האָבן אויפגעבויט זייערע היימען און אָנגעהויבן זייער לעבן פון דאָס ניי. מיר זיינען געווען אויך אָפּעראַטיוו אין שאַפן פּאָנדן פאַר דער גמילת־חסדים קאַסע וואָס איז געשאַפן געוואָרן פון

אונדזערע לאַנדסלייט אין מדינת ישראל און געהאַלפן זיי פאַרגרעסערן זייער אומזאַץ־קאַפּיטאַל.

אין אַלגעמיין דאַרף געזאָגט ווערן, אַז די קאַלבושאָווער, פונקט ווי אַלע אַנדערע אימיגראַנטן אין אַמעריקע, האָבן ביטער געהאַרעוועט און אָנגעהויבן אַ לעבן אונטער שוווערע באַדינגונגען פאַרדינענדיק אויף חיונה, פאַמעלעך האָבן זיי זיך אָבער אַרויפגעאַרבעט אדאַנק זייער פלייס, פראַצע און איניציאַטיוו. אַ באַדייטענדיקע צאָל צווישן זיי איז הויך געשטיגן אויפן לייטער פון דערפאָלג. למשל, אזא אבעלע בעללער, וואָס אין אָנהייב פון יאָרהונדערט איז ער געווען פאררעכענט ווי אייגער פון די פראָמינענטסטע פאַבריקאַנטן פון פרויען קליידער, אָדער שואל זאַלעשיץ וואָס האָט געהערט צו די גרעסטע אינדוסטריאליסטן אין דער זיידן־שטאָף בראַנזשע.

אַנדערע קאַלבושאָווער, וואָס האָבן ניט באַווייזן צו מאַכן קיין גרויסע פאַרמעגנס, האָבן אָבער אַלץ געטאָן כדי צו געבן זייערע קינדער אַ גוטע דערציאונג, דערמעגלעכט זיי צו ווערן פראָפעסיאָנאַלן — דאָקטוירים, אדוואָקאַטן, רבנים, וויסנשאַפטלער, קינסטלער. אַלע זיי ברענגן כבוד אונדזערע לאנדסמאַנשאַפטן און אויך נוצן דעם לאַנד. אַזוי איז הענרי געלדצאָהלער, דער זון פון אונדזער חשובן לאַנדסמאַן יוסף געלדצאָהלער, דער קוראַטאָר פון דעם מערטראָפאליטאַן קונסט מוזיי אין ניו־יאָרק. סעם זאלץ, דער זון פון משה סופר זאלץ פון ראדאמישל און אייניקל פון ר׳ איטשעלע סופר פון קאַלבושאָוו, איז נישט בלויז אַ באַרימטער מאָלער נאָר אַ וועלט באַרימטער קונסט זאַכקענער און זאַמלער.

נאָכן לעצטן קריג, מיטן אַריינקום פון אַ צאָל נייע אימיגראַנטן איז געשאַפן געווָארן אַ קאַלבושאָווער פאַראיין מיטן נאָמען „פאַרייניקטע קאַלבושאָווער" (=יונייטעד), וואָס טראָגט אַ ריין געזעלשאַפטלעכן כאַראַקטער. עס געהערן צו אים די ניי געקומענע מיט אַ צומיש פון אַלט באַזעסענע. דער שרייבער פון די שורות האָט דעם כבוד צו זיין דער פרעזידענט פון דעם פאַראיין. דער הויפט צוועק איז נישט לאָזן אונטערגיין די קאַלבושאָווער סביבה אין אַמעריקע, עטלעכע מאָל אין יאָר זיך טרעפן ביי פאַרזאַמלונגען און געמיינשאַפטלעך פאַרברענגען אין אַ היימישער סביבה. די הויפט אויפגאַבע פון דעם פאַראיין פאַר די לעצטע יאָרן איז געווען אַרויסגעבן דאָס יזכור־בוך, וואָס זאָל ווי אַן אייביקער מאָנומענט ניט לאָזן אָפווישן די שפורן פון אונדזער אומגעקומענער היים.

קאָלבושאָווער טעטיקייטן אָפּגעשפּיגלט אין דער יידישער פּרעסע אין ניו־יאָרק

קאָלבושאָווער

און פון אומגעגענד לאנדסלייט, אויפמערקזאם!

טראָץ אלע נייעסען גלויבען מיר דאָך אז ס'זיינען פארבליבען אַ היבשע צאָהל אידען אין קאָלבושאָוו און אומגעגענד, וועלכע האָבען באוויזען זיך צו ראטעווען פון היטלער־גיהנום. דאָריבער האָבען מיר אראנזשירט

א טאָג פון רעגיסטראציע

פון אלע קאָלבושאָווער לאנדסלייט, און מיר בעטען אייך צו קומען

זונטאָג, 14טען יאנואר, פון 11 פריה ביז 4 נאָכמיטאָג

אין גאליציאנער פארבאנד, 175—5טע עוו. (23טע סט.) רום 1612

וואו אונזערס א קאָמיטע וועט אָנוועזענד זיין און העלפען רעגיסטרירען אייערע קרובים און פריינד פון אונזער אלטער היים.

קאָלבושאָווער רעליף קאָמיטעט

דוד זאלץ, פּרעז. בערנארד קופּפערמאן, וויים־פּרעז.

דער גרויסער **באָלל** אראנזשירט פון דער

קאָלבושאָווער

רעליף אסאָסיאיישאן

וועט אָפּגעהאלטען ווערען

מאַרגען, שבת אָוועגט, 1טען פעברואר, 1930

אין דעם גרויסען נייעם

מאנהעטען אדד פעלאָוס טעמפּעל

105-111 איסט 106טע סטריט, נעבען פארק עוועניו.

מואוויגג פיקטשורס פון קאָלבושאָוו, דורשע, מאָקאָלאָוו, ראנזשאָוו

ווערען געוויזען ווערען

אויך ווערען גענומען ווערען מואוויגג פיקטשורס ביים באָל

[illegible]



די אַנטהילונג פון דער מצבה נאָך די קאַלבושאָווער קדושים אויף דעם בית ישראל בית־עלמין אין ניו־דזשערזי אין י. 1947

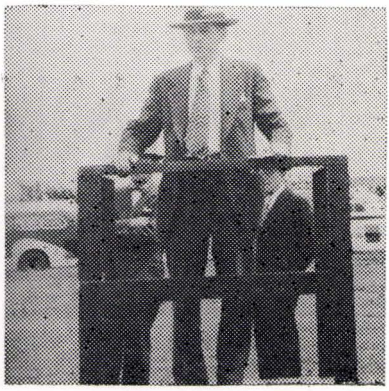

דוד זאַלץ איז מספיד



דער אויפשריפט אויף דער מצבה
אין לשון קודש

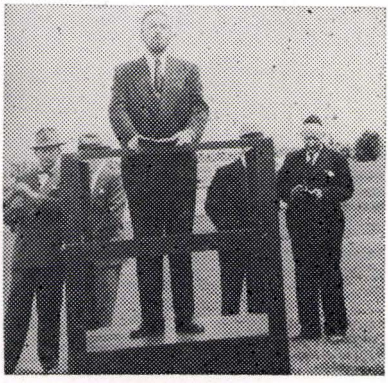

חזן יאָסעלע מאַנדעלבוים ריכט אָפּ די תפילה



הרב דוד בערל איז מספיד

פּירער פּון די קאַלבושאָווער לאַנדסמאַנשאַפטן



סעמיועל בלוטה



סעמיועל גרינבערג

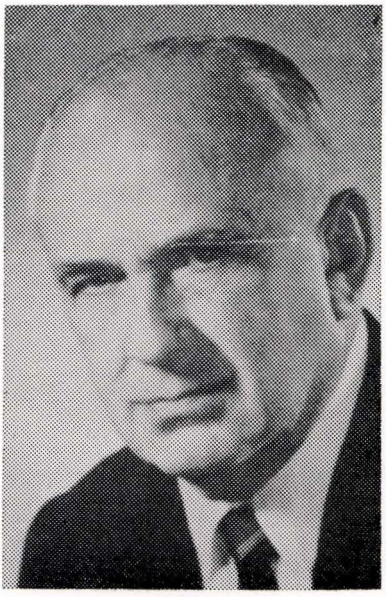

אוירווינג וויץ

אלה שמות הקדושים

קאַלבושאַוועד יידן

וואָס זיינען אומגעקומען אין די יאָרן פון גרויסן בראַך

על קידוש השם והעם



די ליסטע האָבן צוזאַמענגעשטעלט

יוסף ארזי (קרוליק), צבי בראדט, דוד בראדט

און מרדכי לאנווייל (ישראל)

דערגענצט און דורכגעקוקט פון

בערטא זאלץ (ברוקלין, נ. י.)



ס׳זיינען אַוודאי דורכגעלאָזט געוואָרן נעמען פון נאָך קאַלבושאַוועד קדושים.
בעטן מיר פון זיי אַלעמען סליחה ומחילה.



השם ינקום דמם!

תהיינה נשמותיהם צרורות בצרור החיים לעד־ע!

א.

אבראהאם שמעון דוד, ראַצע און 2 קינדער
איזראַעלעוויטש מרדכי
איטע־רבקה, טאָכטער פון ר׳ ישראל איסר מלמד, מאַן און קינד
אינגסטער אברהם, פרוי שיינדל (זאָנטאג), באשע
אינזעל אלימלך, רבקה, אסתר־פרומעט, חנה, בלומע, מירל, דבורה, בייַרעך
אינזעל אברהם, לאה
איינהארן אהרן, נעכע, 2 קינדער
איינהארן מרים
אולאן אסתר, העניע און 2 קינדער
אונגער הירש, רעכל, מנחם, אשר העסע, שיינדל
אויכהיזיגער עקיבא, מרים, איטע, רחל, שרה
אויכהיזיגער שלום, חנה און 2 קינדער
אלוויים אליהו, מירל, פערל, שרה־רבקה, יהושע־מענדל, יהודה, זיסל, אסתר
אנדערמאן לעאן דר., זון מארעק
אניספעלד שמעון, חנה (זאָנטאג) יעטע
אנפאַנג אלטער, טעמע, בוילע, וואלף
אנפאנג יוחנן, יענטע, בנימין, בוילע־אסתר, העניל
אנפאנג יוסף־חיים
אנפאנג וואלף, פרוי און טעכטער
ארטסמאן אייזיק, חנה, וואלף, יחזקאל, שרה
אסטראף הירש (בעלפער), ראניע, נפתלי, יוסף, שרה
ארגעל בצלאל, יענטשע, גיטל, בלימע, סאלעק
ארנשטן טוביה, פייגע, אידל, ברוך, יחזקאל, רייזל, שרה, ליפטשע
אפפען וואלף, שיפרה חיים־יוסף אהרן
אַשען הירש, לאה

ב.

באמבאך משה און פרוי
באום מענדל, דבורה, אידל, מאיר, יהושע, ראובן, אסתר־העניע

באקאן ישראל־הלל, חייה־אוידעל
בייער זישע
בוקסבוים יוסף, אסתר
בוקסבוים מאלישׂ, אסתר, העניע, ריווטשע, רוכטשע
בילפעלד מאיר, מנחם
בילפעלד יצחק, פרומעט
בילפעלד שמחה
בילפעלד שימעק און פרוי
בילפעלד נטע
בילפעלד בעריש, זיין פרוי כולע און 3 קינדער
בינשטאָק גאָלדע און טאָכטער שיינדל
בירמאן דוד, רחל, שיינדל
בירנבוים קלמן, רבקה, חיים
בירנבוים חיים, פּויי און טאָכטער
בירנבוים לייבוש, פרוי און 5 קינדער
בירנבוים משה, רבקה און 5 קינדער
בירנבוים דן, עלקע, חיים, יהושע, משה־אהרן און נאָך 2 קינדער
בירנפעלד אהרן, פרידע און 2 טעכטער
בלאזער ישראל, זיסל, שלמה יוסף און 2 טעכטער
בלוי יוכבד, סימע, חנה
בליטער זאנווילּ, חנה, רחל, פעסל, שפרינצע, עטל, גיטל, ישראל, לייב־מרדכי
בליצער יוסף
בליצער יהושע מרים־שרה, שמואל, משה־הירש, נחום, גאָלדע, לאה, רייזל
בליצער משה, מאַנדזשע
בליצער יוסף, שיינדל און 2 קינדער
בליצער חנא־לוי, פרומעט
בעלער לעמל, חנה, בלומע, איטע, אברהם, אידל יצחק, חיים
בעלער מאָטל, טויבע, הינדע נאָך 7 טעכטער
בעלער בלומע

בערל משה־יוסף לאה, אברהם, ביילע און אַ זין און 2 טעכטער
בערל שפרינצע, ראצע
בראדט שלום, גאלדע, רויזע איר מאן און קינד גאלדע
בראנד אלטער, פרוי און 2 קינדער
בראנד משה־וואלף, חייה, רבקה, רייזל און זיערע משפחות
בראנד קאפעל, חנה און קינדער
בראנד זלמן, גאלדע, אלקנה, אשר, דבורה, אסתר
בעק לייב רייזל, ברכה

ג.

גאלדבערג נפתלי פרוי, לויבישׁ־שמאי, יעקב, אליעזר דוד, און 2 טעכטער
גאַלדבערג מנחם און פרוי גאַלדע
גאלדקלאנג יחזקאל, מאנדזשע, אברהם, לאה
גארטענפעלד מרדכי, דבורה, 2 קינדער
גלאנץ לוי, צעשע
גלעזעל דוד, טשאַרנע, גיטל מאן און קינדער, בלומע מאן און קינדער
גלעזעל צעשע, אהרן, ישראל, פייגע, נאַך 2 קינדער
געווירץ שמחה, אידעל
געווירץ הערש, פייגע, זרובבל, עמיאל, און נאַך אַ זון
געווירץ יודל, פרוי און קינד
געטענבערג חנה
געטענבערג טשאַרנע, שמעון, נפתלי, ישראל, עלקע, רייזל
געלב משה'לע
געלדצוילער יוסף, רויזע, פרומעט, שרה
געלדצוילער רייזל
געלדצוילער רייזל, אשר נאך 3 קינדער
געלער מרדכי, איטע־מרים און קינדער
גערטנער מענדל, מלכה, שרה, לייבקע, בנימין מיט משפחות
גערסטל דוד, פרוי און 2 קינדער
גערסטל ליפטשע
גראבשריפט מרים, אלימלך, יהושע

גראס מינדל
גראס משה, מלכה, נעמע
גרויסהויז אלחנן, שרה און קינדער
גרויסהויז משה, פריידל, יצחק
גרין יחזקאל, שרה און קינד
גרינשטיין אסתר
גרינשטיין בן ציון, צילא
גרינשטיין בצלאל, רבקה
גרינשטיין יוסף, האדעס, שלמה, שמחה, געצל סימע
גרינשטיין לויבוש פרוי און קינדער

ד.

דארנפעסט משה־מאטעל, רבקה, שמעון, חיים און נאך 2 קינדער
דיאמאנד הירש, מרים, סימע רייזל
דערשאַוויץ אשר און פרוי טילע
דערשאַוויץ רבקה, מרדכי, הינדע, מאַן און קינד
דרייענגעל געניענדל, מאן שמעון, וואלף, מענדל, פרומעט
דרייענגעל הערשעלע מלמד, בלומע, ליבע, מענדל, וואלף, פרומעט, רייזל און נאַך 2 קינדער
דרייענגעל זלמן פרוי, און 3 קינדער
דרייענגעל יהושע, עלקע, הירש, דאברע, איטע
דרייענגעל פרומעט, מאן וואלף, און 2 קינדער
דרייענגעל ישעיה, בלימע, מענדל

ה.

האאר דן, העניע
האאר רייזל
האלפערן הירש, שרה און 2 קינדער
האראוויץ שמעלקע, רבקה און 5 קינדער
האפערט אליעזר, ביילע, שמעון, צבי, גיטל, שרה, דבורה
האפערט ישראל, לאה, דוד

האפערט משה
האפערט שמעלקע און משפחה
האפערט משה־נחום
הוטנער מרדכי, גאלדע, יחיאל, נח, שלום, אברהם, אהרן, צירל, פערל, חנה, ליבע
הויזער חיים־אליהו, פייגע, רחל, מרים, ישעיהו און איניקל טעמע
הויזער שרה, קלמן, ירמיה, ישראל, פייגע, רעכל און משפחה
הירש מרדכי
הירש קאפעל און פרוי
הירש שמשון ליבע־רבקה, חיה, מרדכי, אברהם
העלער יוסף, רחל, חיה, נחמה, צבי
הערשקאוויץ נחמה, משה־יהושע און משפחה

ו.

וואכטעל הערשל
וואכטעל משה, יהושע, יאנקל און 2 טעכטער
וואלדמאן טויבע, פייגע, רחל
וואלדמאן לויבוש, צביה, חיים, גיטל
וואסערמאן זלמן, חנה, יעקב, אידל
וואקספרעס אלימלך, ליבע
וואראפט חיים, פרוי, זון הערש
וויין כאנטשע, גיטל, שרה
וויינגארטען משה, ליבע, חיה, גיטל, יעקב
וויינמאן משה, חנה־מינדל, צבי, דוד, פריידע
וויינשטיין ראובן, געלע, שיינדל
וויים בריינדל, מאן הערש־קאפעל
וויים גאלדע
וויים יצחק, בלימע, משה, רבקה
וויים שמואל, רבקה, בריינדל פתחיה, יוסף אברהם, פולא, סימע, וואלף
וויסמאן משה, גיטל
וויסמאן יעקב

וויסמאן זלמן, הינדע, 2 קינדער
וויסמאן יוסף
וויסמאן יהושע, חוה, שלמה
וויצנער איטע
וויצען מרדכי, פרוי, יוסף, נתנאל, נפתלי, ריקל
וויץ יצחק, בלומע, משה, חייה, פערל, מילקע, זאנוועל
וויזער נחום, פרוי און קינדער
וויזענפעלד גבריאל, רבקה
וויזענפעלד געצל, יעקב
וויזענפעלד אברהם, פולא, רבקה, שיינדל, יעקב, מינע, לייב, יהושע, פייוועל
ווילנער יעקב, שרה
וויקסעלבוים זילע, מינע, משה, שמואל, אהרן, חנה
ווינטער ראובן, פרוי און קינדער

ז.

זאלמאן שלמה
זאלעשיץ יצחק, אסתר, מאטעל, רייזל־רעכל
זאלעשיץ שאול, אסתר־גיטל, לאה
זאלעשיץ משה, פרוי און 6 קינדער
זאלעשיץ שלמה רבקה און 3 קינדער
זאלעשיץ חנה, חיים
זאלעשיץ חנה'טשע, שלום, שלמה, רויזע
זאלץ פישעל, מלכה
זאלץ יוסף, באשע
זאנטאג שלמה, סערטשע, פאנקע, סידא קרעש, מאַן און טאָכטער רחל
זאנטאג נתן פרוי דזוניא (קארמעל)
זאנטאג הירש, פייגע, לייביש, ריבה
זילבער זעליג, איטה־רבקה, לאה און נאך 4 קינדער
זילבער שמעון
זילבער נתנאל, מאניע, אהרן, בוזע, 2 קינדער

זילבער הירשי יעקב, דאבע, משה־אהרן, עטיל, ברכה
זילבערמאן זאב, אַ מוטער, און אַ שוועסטער
זילבערמאן שמעון, אדעל, 3 קינדער
זועלינער שניידער, פרוי און 2 טעכטער
זוסמאן יעקב־יצחק, חנה, שיינדל און מאן לייביש, אברהם־אהרן, יהושע
זוסמאן חיים, בראניע, נפתלי, נאך 1 זון און 2 טעכטער
זיסקינד מוישל, יחיאל־שלמה, ישראל, סימע, אפרים־שמחה
זיסקינד רייזל

ט.

טהאו, פרוי פון דר. לעאָן טהאו
טוגענטהאפט ישראל, און גאנצע משפחה
טייטעלבוים יחיאל הרב, שרח־רבקה, ראצע, רחל, חיים, חיה, אסתר־רייזל
טופענברוין דוד־בעריש, בלומע און 5 קינדער
טענצער משה, חיה, מלכה, יהושע, טויבע
טענצער זעליג, צירל, אלטער, אסתר, טראטיל, יהושע, שמואל
טענצער לייביש, חיה, משה־חירש, דוד, ביילע, רייזל, שרה
טענצער רבקה
טענצער טויבע, רחל, חנה, ברוינדל
טרומפייטער יוסף, רבקה, הענע, יצחק־שמואל, משה

י.

יאקעל יענטע (געווירץ) מאן און קינדער

ל.

לאמזער לייביש
לאמפעל פאנטשע, נעכע
לאמפעל מרדכי
לאנגוויל פייגע, דוד לייב
לאנגוויל זלמן פרוי און 2 קינדער

לאנגוויל חיים פרוי און קינדער
לאנגוויל הענע, מאלטשע, שיינדל לאה מאן און קינדער
לאנגוויל אליעזר, פרוי, לישע, רבקה
לאנדוי אברהם און פרוי
לאנדוי הערצל, סימע און זין
לאנדוי משה, מרגלית, הערצל, יעקב, נאך 1 זון
לויפער בריינדל
ליבער יצחק, סאבינע, יחיאל, פעסל
ליבער חנה (ליינוואנד) און מאן
ליבער טוביה, דבורה, פתחיה, דוד
ליבערמאן אברהם, חנה שמואל, משה, הערשל
לידנער דוד, דבורה, מאניע, איטא, בריינדל און 3 קינד
לוידנער אברהם, רחל, דוד ברוך
לויכטער יחיאל, פעסל
לויסטנער עקיבא, פריידל, מינע און קינד
ליפמאן ירמיה
ליפמאן זאנוועל פרוי און קינדער
לישע יהושע דוד, מלכה, בלומע, דבורה
לעצטער חיים, שיינדל, זאב, צבי גיטל און נאָך 2 קינדער
לעצטער פרוי פון משה און 5 קינדער

מ.

מאנטעל אהרן, רבקה און 2 קינדער
מאנטעל יהושע, לויבוש, און איין טאָכטער
מארין אברהם
מארין משה אייזיק
מארין פנחס
מארין יעקב, פרוי און 5 קינדער
מארין שלמה
מארין יוסף

מארין אברהם
מארין אברהם אייזיק, דבורה
מיהלשטיין מנחם, מלכה, מרדכי אברהם
מייער אליעזר און משפחה
מולטער יעקב־ברוך, בלימע, יחיאל יהושע, גאלדע
מיץ באשע, חנא־לוי, שמחה, מענדל, פערל, איטע, לאה, מאנדזשע, אסתר
מיץ נחום־לוי פרוי און 3 קינדער
מעסינג ציפרה, דוד, חיים און טאַכטער

נ.

נאטאוויץ אפרים, פרוי, בנימין מיט פרוי און 2 קינדער
נאטאוויץ יהושע, פרוי, נושא
נאטאוויץ בלומע
נארציזענפעלד נעכטשע
נארציזענפעלד רבקה
נוסבוים פנחס, רוחמה, שוינדל, משה, ברוך
נוסבוים יוסף, רייזל, יחיאל, איטע
נוסבוים פנחס, ליבע, רחל, ברוינדל
נוסבוים יוסף, פרימעט, ישראל, הערש, פנחס, חנה, ברכה
נוסבוים משה, שפרינצע, שלמה־זלמן, יעקב
נייפאן יוחנן, חווה
נעסל מענדל, פרוי, יצחק, שמאי, קלמן, און 2 טעכטער

ס.

סאן מרים
סאפירשטיין לייביש, דינה ..
סענאל ישראל, פייגע, און 4 קינדער

ע.

עלבוים שמעון, שרה

עלבוים משה־ישכר פרוי און 2 טעכטער
עלעפאנט שכנא, חנה, נטע, מירל
עמער לויביש
עמער לעמעל ..
עקשטיין גיטשע דאלא, ציפקע און טאַכטער
ערלעך חייה, מאיר, וואלף, פרוידע, בילע־חענע
ערלעך אפרים, פרוי, מינדל, גיטל
ערלעך יצחק יעקב, חייה, אליעזר־מענדל, לויביש, חנה, רויזל, לאה

פ.

פארטגאנג חייצע, מאן און קינדער
פינגער אליעזר
פינגער זיסל
פיוט אליש, גאלדע, דוד
פיינגאלד מירל, אסתר, דאשע, זישע, אייזיק
פיינגאלד משה, העניל
פייער בועז, בלומע און 2 קינדער
פייער חנינא, רבקה, ניסל, בנימין, אידעל, ישראל
פייער משה, גיטל
פינפער יעקב, האַדעס
פישלבערג שלום, פרוי און קינדער
פלאנצגראבען נעכא
פליישער אברהם, ראצע
פעלד דבורה, יצחק, משה, דוד, שיינדל
פעלד חירש, גיטל
פענוכעל משה, שיפרה, אסתר, מלכה, חנה, איטע, מונקע
פענוכעל לוי, רויזע און קינדער
פעפערמאן בערל, רויזע, יהושע, פייגע
פרידמאן חיים'ס פרוי באשע, און קינד
פרידרייך הערשל, פרוי, אליעזר, דוד, חיים

פרייפעלד הירש, רחל, יהושע, יוסף, שמואל, מענדעל, רבקה
פרייפעלד מרדכי, לאה, חיים

פ.

טהאו, פרוי פון דר. לעאָן טהאו
פאלימער זיסל, דבורה
פאלימער אברהם, רחל, אביגדור, יוסף, נאָך 6 קינדער
פאלימער מאטים, חנה און 2 קינדער
פאמעראנץ ברוך־בענעדיקט דר.
פלאווקער איטשע און מוטער
פלאווקער נפתלי, זלאטע, קאָפל, אייזיק, רייזל, שרה
פלאווקער זעליג, פרוי
פעמשטיין גיטל
פעמשטיין משה, פעסל, מלכה
פעמשטיין מלכה
פעמשטיין הירש־מענדל, פרוי און קינדער
פערלמאן אלטער, מרים, ביילע, רויזע, זיסל, חנה, מאיר, יעקב

צ.

צענווירט ראובן, אסתר און 3 קינדער
צענגבוים חיים, רישל און 3 קינדער
צוקערברויט דאָבערע, מאלצי
צינאַמאַן יצחק, אסתר, משה
ציגעלמאן רבקה, יעקב, חנה
צוקער יוסף, פרוי, ישראל־אשר
צוועטשקענבוים, פרוי און טאָכטער

ק.

קאמער הירש, אברהם, דוד
קאנער נפתלי, חיים, שמאי, הערש־לויב, אסתר
קארן חיים־מרדכי, רבקה, יוסף, יעקב, לויביש

קארנבלוי שלמה, פרידע, חירש, אברהם־אהרן, לאנע
קארנבליט חיים
קארנבליט מאיר־לייב, הינדע, יהושע, אלטע און מאן זישע פעניג
קארנבליט זעליג , משה, רבקה, מאן און קינדער
קארנבליט אלטע, מרדכי און נאך 2 קינדער
קארנבליט דוד, שלום, קלמן
קארנבליט משה־אהרן און פרוי
קארנפעלד משה, ליבע, העניך, יוסף
קארפיאל נעכע
קורץ משה, חנה, זעליג
קורץ אלימלך, רוי, פייגע, מנחם
קורץ אידעל, בוזע
קורץ ראובן, רבקה, טויבע
קירשענבוים, ניחה, יצחק און משפחה
קינסטלעך הירש, אסתר, חיים פייגע, בנימין, פתחיה, אליעזר
קליין חיה־שרה, לאה גרושאָוו, גיטל, נחמה
קליין יצחק, דינה, דוד, בנימין
קליין ליבע'ס קינדער בעניק, פרידע
קליין משה, רחל און 2 קינדער
קליין לעמיל, חיה, ביילע, צבי, יהושע
קליינמאן הירש, חיה־שבע, דן, שרה, רחל, דאָברע
קליינמאן מלכה, יצחק, ישראל דבורה, יחיאל
קליינמאן מלכה, איציק, שרה, ישראל, דאָבע, זעליג
קנאָבעל אברהם־אהרן, משה־דוד
קנוע לייב, זעלדע און 2 קינדער
קעניג ביילע
קרויט שלמה, מרים, מאיר
קריגער יעקב, רעלא, חנה, יצחק
קרולינק זיסל, לייביש, שיינדל און טאָכטער רחל
קרעבס יוסף, סערל, יענטע, חיים, פרידע, מאלטשע

ר.

קאַץ־דרייענגעל חיה, מאן מיכאל, ברוך, גיטל
ראבינאוויץ ווילהעלם דר. פרוי און 2 זון
ראזענבוים משה־הירש, איטע, גיטל, בונים, נאָך 1 טאָכטער
ראזענגארטען שמואל, מרים
ראזענפעלד יוסף, שרה
ראזענפעלד לאזער, פרוי
ראזענפעלד שמואל, טויבע, רישל, דוד
ראזענשטרויך אברהם, פרוי רבקה (זאנטאג) וואלף, משה
ראכמעס פנחס פרוי און קינד
ראפאפארט פתחיה, רוחטשע און טאָכטער
ראפאפארט פנחס, מלכה, הירש־קאפעל
ראפאפארט רבקה
ראפאפארט צעשע (ליבער) 2 קינדער
רובין ר' מענעלע דיין, גיטשע, אשר, יצחק, רחל, דוד, נאָך 1 זון
רובין שמחה
רובין רייזל, דבורה, זלאטע און מאן
רובנער יוסף, מרים, צבי
רייך פנחס, שיפרה
רייך יוסף, שרה, יהושע, בוילע, גיטל
רייך משה, פייגע, אברהם, לאה, חנה, בוילע
רייך מלכה, חנה, יעקב, בעריש, הירש פעסל
רייך טויבע, חיה, אידל, נתן, יהושע, שלום, אלימלך, דאָבטשע
רייך העניעל, זלמן, משה, פייגע, מירל, רבקה, איטשע
רינדער אברהם, רבקה, בלימע, נעכע, גיטל, אהרן, פייגע־חנה
רעכט יעקב, פרומעט
רעפהון שלום, פרוי און טאָכטער

ש.

שפאץ יעקב, נפתלי, שמואל, וואלף, אדאלף, און זייערע משפחות

שפּרינגער מענדל, רעכל, אשר, פּעסל, ליבע, מרים, אדעל
שפּיץ אהרן, פּרוי
שפּילמאן אהרן, אסתר, זיינוועל, רבקה
שפּילמאן מענדל'ס קינדער און אייניקלעך
שעער דבורה, שמואל, אליעזר, משה, דוד, אלימלך, ניסל, נעכע
שעער דוד, נעכע, ניסל, אלימלך
שעער שלום, נחמה, פּריידעלע
שנור בן ציון (משמש) משפּחה, משה, יוסף, שיינדל־ביילע, רחל, מאיר
שנאל קלמן, רויזע, יוסף, פּייוול
שמיטה עקיבא, רבקה
שליסעל חיים־פּנחס, זעלדע, זיסל, משה, יוסף־יהושע, לאה, מלכה
שלאנגער מרדכי, רחל
שיפּמאן נפתלי, בריינדל, יעקב, גיטל
שטראסבערג בערישׁ, בוזע, הערשל, מינדל, דבורה, נאָך 1 טאָכטער
שטערנליכט שמעון, חייה־רחל, משה, דבורה, נאָך 2 קינדער
שטורמלויפער ברוך, מאלטשע, צבי, ברכה, חיטשע
שטורם זלמן, פּרוי
שטורם חיים־שאול
שטיגליץ חיים־אליעזר, פּייגע
שטיגליץ הירש, הינדע, אליעזר, ביילע
שטוב משה, רחל, הירש־מענדעל, איטע
שוסטער אליעזר, פּרוי און 2 טעכטער
שוחל מענדל, רחל, פּעסל, ביילע, חיים, יצחק, נאָך 6 קינדער
שוואנענפּעלד שרה, אסתר־רחל, דבורה, מינע
שו"כ אַנשעל, עטעל, יחזקאל, מלכה, אסתר, וואָלף
שו"כ העינדל, פּרוי און 4 טעכטער
שבתי מאיר און מוטער
שאפּירא הערשל, חנה, הענע
שאפּירא משה לייב, דאָבטשע, יואל, מאנעם, גיטל, ירמיה, נאָך קינדער

המדור העברי

ד"ר י. מ. בידרמן

קולבושובה מראשית הווסדה

שמה הרשמי של העיר — ולפני שהוכרזה כעיר היה שם ישוב כפרי ולפני זה ישוב סתם — היה קולבושובה (הכתיב הלאטיני של השם נשתנה בתקופות־זמן שונות, בשנת 1513 Colbuschowa, ובשנת 1536 Kolbussowa ומשנת 1581 ואילך Kolbuszowa וכן נקבע לתמיד עד היום הזה שם העיר בלאטינית). לפי אגדה מצוטטת בספרנו, קשור השם בשודד קאלבוך או קאלבוש ואולי קאלבאס, שהיה משתולל בסביבה וגרם בה צרות גדולות. משנתפס סוף־סוף והסכנה חוסלה, הנציחו את המאורע הגדול הזה וקראו את המקום על שם הרוצח. אבל זוהי רק אחת מן האגדות שהיו להן אז מהלכים בסביבה. מן הזכיון שניתן ע"י המלך יאן סוביסקי לישוב ב־1690 וממיסמך איזורי של בעל המקום, האציל יוזף־קארול לובומירסקי משנת 1700, אנו למדים על ענינים הנוגעים למקום „שנקרא קודם קולבושובה". ההיסטוריונים לא מצאו עד עכשיו תעודת־לידה קודמת, אם כי מספר של חוקרים הינם בדעה, שתעודות כאלה כן היו פעם בנמצא, אלא שהושמדו בדליקות המרובות שנפלו בישוב, בהן נשרף עד היסוד בנין העיריה הישן ובאסונות אחרים שפגעו במקום הזה (כיבושים, מלחמות, גירוש).

השם מוזכר די מאוחר, רק בתחילת המאה ה־16 ברשימת־מסים בין הישובים של אחוזות ז'וכוב שהשתייכו לסטאניסלאב טארנובסקי. אותו סטאניס־לאב מטרנוב, שהיה הנשיא (= קאשטלן) של חבל ארץ ראַדום היה קונה את הכפרים שהיו בשכנות עם „קולבושובה ו־וויריניה" מאת ראש הכפר (Wojt) שקבל אותם בירושה, האציל ניקולאי קולבוסקי, שלמשפחתו „היו אחוזות אלה שייכות מקדמת דנא". קולבוסקי זה היה מצאצאיו של אחד מן המתנחלים הגרמנים שנתאחזו בסביבה והגיע לדרגת אציל, אחד מן ה„אצולה" שעל שמו נקראה כל ירושתו. בתחילה קראו לה Colbershof — כלומר החצר, המשק של קולבה; אח"כ נתפשט השם על פני הישוב כולו.

עם העברתן של האחוזות לגראף טרנובסקי, נצטמצמה האבטונומיה הקודמת והמוכרת של קזימיר הגדול (1333—1370) ע"י חוקי הפריצים שאף הנהיגו את עבודת הכפיה של האכר לטובת אדונם.

בפולקלור הפולני נשתיירו פתגמים וניבים שיש להם קשר לתולדותיה של קולבושובה ולטיב עסקיהם של תושביה. הממצאים הארכיאולוגיים שנחפרו באחרונה בסביבה, מעידים על קיומו של ישוב מבוסס ועתיק מאד, שהיה מאוכלס עובדי אדמה ורועי צאן ממוצא סלבי קדמון, עוד לפני קום פולין כממלכה.

דור לדור ספר בגאווה על בעלי־מלאכה אומנים שהיו מייצרים עוגבים וכנורות, „כנורות קולבושובה" המפורסמים, שיצאו להם מוניטין בכל הסביבה ופירסמו את אומני המכשיר העדין הזה ואת מקום מוצאם. היערות העבותים במרחבים המרוחקים, משכו אליהם את ראשוני המתישבים שבסביבה ושימשו כמקור של פרנסה בשפע, מכיוון שעיקר מלאכתם היתה נגרות ופתוחי־עץ שונים ובמיוחד ייצור רהיטים אמנותיים שנעשו בטעם רב, ובזכותם נתפרסמה העיר לאחר זמן בכל רחבי פולין ואף מעבר לגבול.

הטופוגראפיה של הסביבה נתבלטה באופן ניכר בתוך הערבה הסנדו־מירית העצומה ושלמעשה היתה חלק אורגאני שלה ובמקום שיערות־עד עבותים השתרעו, מעשה הפקר, ושימשו מגן טבעי של חיות־בר וכנגד אנשים רעים. קולבושובה או קאלביסוב, כפי שהיהודים כינוה במשך מאות של שנים וככה היא גם רשומה בספרים, תעודות רשמיות כגון גיטין וכדומה, בחרה למושב לה את החלק הנמוך של האגן הסנדומירי של הרמה קולבושובה־סוקולוב, בין הנהרות ניל, קולבושובה וזרועה הימנית של נהר טרזשעשען־לנג ובקירבת־מקום לשווירצ'לובקה או פשירווה, שנקראה פעם „טז'שן הגדולה" (Trzesn Wielka). עוד מערכות־מים טבעיות הקיפו את העיירה, כגון שני האגמים אוגונק־גאט והים האדום ומסביבם, כאמור, היו יערות ומדבר חול שהיה מפורסם מאד בשם „מדבר סהרה של קולבושובה".

מבחינה אדמיניסטראטיבית שייכת היתה קולבושובה במשך מאות בשנים למחוז קורצ'ין־פילזנו של ארץ סאנדומיר אשר בפולין הקטנה. בתקופת תלותה הפוליטית של פולין (1772—1918), נקלעה העיר לתוך המלכות האוסטרו־הונגא־רית כחלק של הפרובינציה הגאליציאית ונספחה לתחומה של איזור טרנוב, שהיווה חלק אורגאני של מרכז הממשל בעיר לבוב (למברג). בתקופה בין שתי המלחמות בפולין המשוחררת (1918—1939) היתה כפופה כעיר מחוז לשלטונות ז'שוב.

להתפתחותה המהירה של העיירה סייעו בלי ספק הדרכים, המסילות והכבישים שחיברו אותה לסביבה הקרובה, כפרים עיירות וערים ואף עם העולם הגדול. העיר נמצאה בהצטלבותם של דרכים שהובילו מעבר לגבולות המדינה:

מצד אחד „דרך קרקוב" שעבר דרך טרנוב וקו׳שוב לכוון רוס־האדומה ומן הצד השני ה„מסלול המאדיארי", הדרך שנמשכה מסנדומיר דרך ז׳שוב ודוקלה להונגריה.

ראשיתו של הישוב עטופה צעיף של אגדות שונות. ידוע, שעוד במאה ה־13 היה קיים שם ישוב. קשה לקבוע אם היו כבר אז יהודים שם. שמות המקומות שמסביב לעיירה, וכמו־כן תעודות ומיסמכים מזמנים מאוחרים הדנים בחלוקתם של שטחי אדמה ובפיקוח עליהם, שהשתייכו ראשונה למלכי פולין, מעידים על־כך שהם היוו חלקים בלתי־נפרדים במערכת הבטחון הממלכתית לכל אורך גבולות פולין.

יחד עם כל הערבה הסנדומירית היתה גם סביבה זו רכושם של מלכים, נסיכים ורוזנים מן השושלת לבית פיאסט. פולין של אז לא היתה אלא גוש טריטוריאלי מפורר שעבר בירושה לאחר צוואתו של בולסלאב עקום־הפה (1102—1139). במסגרת ההתישבות הצבאית הביאו המושלים מבית פיאַסט עוד במחצית השניה של המאה ה־13 מתישבים מן השבטים הסלביים מעבר השני של נהר הוויסלה בכדי לחזק את המצב הבטחוני כנגד כובשים מן החוץ ונתנו להם בחלקם כ„רכוש־שיתופי את ישובי המגן סמוך לקולבושובה"; פשאוו־רוטנה, ראַנישב ואת וואיקוב. בדרך זו התכוון המלך לרכז את עיקר כח־השלטון בפנים המדינה. לאחר תקופה ארוכה של סכסוכים נוסדה סוף־סוף במאה ה־15 ממלכה פולנית מאוחדת. במאבק להמשך ההגמוניה לבית פיאַסט הגיע לסנדומיר בשנת 1312 הנסיך וולאדיסלאב לוקטק, קצר־הרגלים (1260—1333), ודיכא שם את מרד העירוניים. בדרכו חזרה סר, כדברי האגדה, לקולבושובה ולזכר הביקור בנה שם כנסיה.

קשה לומר אם לוקטק מצא במקום גם יהודים. אין זה מן הנמנע — הדבר גם מתקבל על הדעת — שסוחרים יהודים נדדו בסביבות אלה ותקעו שם את אהליהם לישיבת־קבע או ארעית. אין לשכוח שהישוב נמצא על דרך המלך של המסחר בימים ההם. ידוע לנו, שבחלק המזרח־דרומי של פולין על־יד קרקוב וסנדומיר נמצאו כבר אז ישובים יהודיים והם קמו על דרך־המסחר החשובה שנמשכה מהונגריה וחצתה את פולין. בזכיון שניתן ע״י המלך לעיר סאַנז משוחררים מתשלום מסים כל הסוחרים ללא הבדל — כיהודים כנוצרים — הנוסעים להתם ליריד מקרקוב או מהונגריה. במגילת הזכיון אנו קוראים בין השאר כדלהלן: „כדי שהאזרחים שלנו יוכלו לנצל באופן היעיל ביותר את היריד השנתי שלהם, אנו בחסדנו משחררים לצמיתות מכל סוגי מסים את כל הסוחרים והאורחים של כל מעמד ומצב, נוצרים ויהודים אלה שעוברים... או אלה שחוזרים מקרקוב או ממקומות אחרים כלשהם".

אם אין אנו בטוחים לגבי ביקורו של לוקטק, הרי זה למעלה מכל ספק, שבנו קאזימיר הגדול גילה ענין רב בכל הסביבה ההיא. דבר זה מוכח מתוך תעודה עתיקה ביותר שנתגלתה לא מזמן ושמוצאה משנת 1366 ובשייכות ל„כפר זלטוב בפאתי היערות סמוך לראנישב שעל הנהר זלוטוב". לפי התעודה ההיא נוסדה העיר ז׳שוב וברנוב והכפרים מראוולה ובודק. המלך שאף לכך שהשטחים בסביבת הגבולות יאוכלסו בצפיפות גדולה. נוסדו, לפיכך, אז בסביבה ערים כמו גוביטאַרג, רופשיץ, פשבורסק וגרודז׳יסק על־יד לז׳אנסק; בקרקוב ישבו כבר אז 14 אלף אזרחים, בסנדומיר 2470, באופטוב (אפט) 870 נפש. באינטנסי־ביות מיוחדת יושבו המקומות שנחרבו ונתרוקנו בעיקבות הפלישה המונגולית. בבניית ערים חדשות, עיירות וישובים לקחו חלק ניכר יהודים מקומיים ומהגרים מקרוב באו.

יצויין כאן, שהזכיון של קאזימיר הגדול הוא מאותה תקופת־זמן וניתן בשנת 1367, בו הוא מקבל על עצמו ל־„חדש ולאשר את הזכויות הרשומות של היהודים בקרקוב, סאנדומיר, ליאופול (למברג) וכל ארץ רוס ובסביבת לובלין וסאנדומיר". אין זה מן הנמנע, כפי שכבר נאמר שבקולבושובה כחלק אורגאני של הערבה הסאנדומירית חיו כבר באותו זמן יהודים; מכיון, שלפי הזכיון מסתבר שישובים של יהודים היו כבר אז בהרבה מן המקומות שבסביבה.

המסמך משנת 1459 מפריד רשמית בין רכוש־המקרקעין של המלך, שאחוזותיו נמצאות בראנישב ובוולה ובין האחוזות של משפחת מילצקי, שאליה שייכת מליץ וצמולאס ושל משפחת טארנובסקי, בעליה של קולבושובה. בשנת 1513 מתעלה הישוב לדרגת כפר, מחובר לווריניה. במסמך משנת 1581 יש רשימה של המיסים שהאוכלוסיה חייבת לשלם לבעל האחוזות טארנובסקי וגם פרטים הנוגעים לאוכלוסיה, כדלהלן: 66 אכרים על 24 חלקות־שדה, 20 בעלי משקים, 12 מתיישבים חדשים, 10 עניים, 12 בעלי־מלאכה וכו׳. לא יהיה משום אי־הגיוני לשער שתחת הסוג „חדשים" ו־„בעלי־מלאכה" מסתתר גם מספר של יהודים שקנו שם שביתה.

בשנת 1536 עדיין נזכרת קולבושובה ביחד עם ווריניה, ככפר אחד פורח ומצליח. משפחת טרנובסקי בונה את הטירה הללוויטית הגדולה; ואם כי הפשיטה הטאטרית שטפה ועברה את זשוכוב ואת ז׳מיאן ודרך כל הערבה הסאנדומירית, ידעה כלכלת אדוני האזור לנצל את המשבר ואת הביקוש לתבואות ולעצים ומוצרי־עצים לטובת גידולו ופיתוחו של הכפר שלהם. בשנת 1581 מונה הכפר למעלה מ־600 נפש.

במחצית השניה של המאה ה־16, בזמן שהרבה ערים פרטיות גבנו

בסביבה, כמו מליץ, רודניק סוקולוב, גלוגוב, ראדומישל וכו', היו לה לקולבו־שובה כל האפשרויות להתקדם ולקבל את המעמד הנכסף של עיר. להלכה, היה הישוב עדיין ישוב כפרי אבל למעשה גדל כבר למרכז עירוני חשוב הודות לעמל הממושך של האוכלוסיה האכרית והעבודה שהתמחו בה בעלי־המלאכה המקומיים, שהתמסרו בראש וראשונה לעבודות־עץ. לקידומה של העיר סייעו גם המתווכים והסוחרים היהודים שהפיצו את המוצרים למקומות קרובים ורחוקים, ופקידי החצר ומשרתיה שהוסיפו ברק וזוהר לטירה. אבל האציל טארנובסקי, שר הטירה והכפר, היתה לו כבר העיר זשוכוב, ולשושלתו של השר השתייכה כבר העיר טרנוב והענף של שושלת זו שקבע את מקום מושבו בדז'יקוב טרוד היה בביצורה של העיר טאַרנובז'ג, הידועה כדז'יקוב. בגלל סיבוכים משפחתיים נאלץ היה טארנובסקי בהסכמת המלך סטיפאן באטורי (1575—1588) למכור בשנת 1585 את כל מדינתו שכללה גם את קולבושובה ואחוזות אחרות לאחי אשתו, הירונים מילצקי, מושל סאנדומיר. בעל האחוזות החדש נתן את חסותו למדינות שרכש זה עתה; אבל הוא לא חשב להפוך את הכפר לעיר מכיוון ששייכת היתה לו מכבר העיר מליץ וטירה בה בסגנון הריניסאנס.

בשנת 1616 עברו אחוזותיה של קולבושובה והסביבה לידי ראש המטה סטאניסלב לובומירסקי, שנתפרסם כמנצח בקרב מול התורכים על־יד חוצ'ים ולאחר־מכן היה ידוע גם־כן כמושלה של העיר קרקוב. במסגרת תכניתו להקים ביצורים ולהגדיל את בטחון המלוכה, הפך את הטירה בז'מיאן למצודה אדירה ואת זו בלאנצוט שנרכשה לאחרונה למבצר חזק. הגראף לובומירסקי החליט לבנות את ארמון־הקיץ בשבילו ובשביל בנו בקולבושובה על רקע של נוף יפה ומפואר. הוא בחר בקטע על־יד הנהר, בין הרים המתנשאים בשפוע מודרג, מוקפי אגמים ועטורי־יער עב ועבות שעצים מכל המינים גדלים בו פרא — היער הסאנדומירי. (קולבושובה עדיין נשארה כפר, למרות הביקורים המלכתיים שביקרו בה המלך הפולני זיגמונד הזקן עם אשתו בונה והמלך זיגמונד־אויגוסט עם קאטרינה האוסטרית שלו. באותן הנסיעות הם סרו גם לאילו אחוזות בסביבת סאנדומיר, כמו ווילוביאש, דז'יקוב, ז'מיאן. הארמון המפואר, המיוחד במינו מבחינת סגנונו ומבנהו, נעשה מרכז לעסקי־יער גדולים. הודות לזרם החזק של הנהר הולך וגדול יצוא העצים. נזכרות שתי טחנות־רוח ובית־זיקוק לבירה שהוקמו בזמן ההוא. בסביבה התחילו לחפור עפרות־ברזל וקמה גם מושבה חדשה של דייגים ואנשי־ציד סמוך למקום הדייג. אבל יותר מכל ידועה היתה הטירה ונישאה בפי־כל על פני „ארץ־פולין, ליטא והלאה מזה". היא היתה בנויה מעץ צבעוני לפי תבנית אמנותית מעשי־ידי־אמני קולבושובה, והובאה לידי גמר משוכלל ע"י הנגרים המקומיים. כאן קם המרכז המפורסם הקולבו־

שובאי לייצור רהיטים אמנותיים, שהוציא מניטין לאומנות הפולנית בכל מושבות האצילים ועדיין מצויים כמוצגים מוזיאוניים בכל פנות העולם.

בשנת 1642 בחר לעצמו את קולבושובה למקום מגוריו הקבוע אלכסנדר־מיכאל לובומירסקי, מושל קרקוב. הארמון מגלה ענין בכפר והאוכלוסיה נהנית ומתרבה מיום ליום. אין כל ספק בדבר, שהחצר גמרה בדעתה להכריז מיד על קולבושובה כעל עיר. אלא שבשנת 1652 פרצה בכל פולין הקטנה „המגפה השחורה" וב־1655 הציפו השוודים את פולין במלחמתם נגדה, בזזו את סוקולוב וגם את קולבושובה שלחו באש.

ב־1683 נתמנה לשליטה החדש של הסביבה הנסיך יוזף־קרול לובומירסקי, מושלה של לובאצ'וב וסאנדומיר, שנשא גם את התואר של מארשאל הכתר המיוחד, ולאחר מכן נפלה לבעלותו הירושה הגדולה של אוסטרוג. השליט החדש ציווה להעביר את הירידים לממכר הבהמות ומוצרי־עץ מן המקום סמוך לכנסיה בככר השוק מעבר לניל, אל מול הארמון „אצל התעלה". הירידים נעשו לאירועים מרכזיים לכל הסביבה ומשכו אליהם לקוחות וסוחרים לא רק מן האיזורים הסמוכים, אלא גם המון רב מגלוגוב ועד לניסק.

את ההודעה ההיא הוציא הפריץ בוולה יוסטובסקה בסביבות קראקוב ב־11 בספטמבר 1683 ונאמר בה כהאי לישנא (בתרגום מפולנית):

> למען שהירידים יתנהלו כדרכם מאז ולמען שיפיקו מהם האנשים את התועלת המרבית, כולל אלה שבאו מחוץ לעיר שמן הדין צריך להסביר להם פנים, קבענו את ככר השוק בין בית המרזח והמבשלה לשכר כמקום אשר כל־אחד יוכל בו לנהל את עסקיו לפי ראות עיניו.

מן הביטוי „כל אחד" משתמע שישבו שם בקולבושובה יהודים או שמותר להם לבוא לירידים. רק בהודעתו המאוחרת של יוזף־קרול לובומירסקי, שהנגנו מצטטים להלן, הריהו מזכיר את היהודים באופן ישיר.

לאחר הנצחון הגדול בקרב מול התורכים במבואות העיר וינה בשנת 1683, ולאות הכרה לעזרה שהושטה לו ע"י לובומירסקי „במאמץ המלחמתי נגד התורכי", פירסם המלך יאן סוביסקי זכיון ממלכתי המפלה לטובה את „העיר קולבושובה בנפת סאנדומיר ומחוז פילזנו", ומעודד בכתב ברזל, חתום בחותמת המלך, את השתתפותה בחמשת הירידים השנתיים וכמו־כן בשווקים השבועיים המתקיימים בכל יום ראשון. בזכיון שניתן בוורשה, בשלישי ביוני 1690, בשנה ה־16 למלכותו, מצהיר המלך סוביסקי כדלהלן:

> בימי השוק אפשר יהיה בכל הזמנים, ללא הבדל של מין ומצב, מעמד, מקצוע, ומשרה, שלטון ואמונה, בזו העיר קולבושובה עם כל מיני

סחורות בחיטה, שעורה, שחת ותבואות אחרות וגרעינים, עם סוסים, בהמות ועדרים, עם מוצרי־עץ ועצים, עם משקאות וכל מיני חפצים אחרים, לבוא לקנות, למכור, להחליף, לשאת ולתת, יי״ש, מי דבש ומשקאות אחרים בבטחון ובשלווה למכור סחורה בסחורה, להחליף ולסדר כל מיני עסקים מותרים וישרים״.

בתעודה הזו אין היהודים מוזכרים באורח ישיר; אבל בעקיפין הם כן נזכרים, כשהמלך מעודד את אזרחיו ללא הבדל מעמד ודת להשתתף בשווקים ובירידים של המקום. סוביסקי שהתיחס יפה לאזרחיו היהודים, חשב גם עליהם, בלי ספק, כי עיקר רצונו היה לאכלס את העיר וליצור מקורות חדשים של פרנסה. בקולבושובה היו, ללא כל ספק, מצויים כבר אז יהודים ונהנו מכל הזכויות שניתנו לכל הסביבה וחלו ממילא גם על עיירה זו. בזכיון זה נזכר הישוב בשם עיר. משמע, שעוד מקודם הוכרזה כעיר. כך נודע לנו שקולבו־שובה קיבלה מעמד של עיר.

בינואר של שנת 1700 פירסם יוזף־קרול לובומירסקי, שר העיר והסביבה שלפי כתבתו נתקבל הזכיון מאת המלך סוביסקי, פקודה משלו. כאמור, היה יוזף־קרול אהוב מאד על המלך והוכר על־ידו כראש אדמות הכתר. לאחר מכן מונה למארשאל החצר והכתר ויחד עם תארים אלה נתכבד גם בתאר „הטמאן״ שזכה בו באופן מיוחד בקרבות עם התורכים ובתפקידים צבאיים אחרים שביצע במסירות לטובת המלוכה. המלך סוביסקי גילה לו הרבה חיבה וכאות הכרה נתן לו כתשורה את כל העזבון של נחלאות אוסטרוג. הודות לכשרונותיו ויחסיו המצוינים עם המלך הגיע לעושר עצום והשיג בשביל העיר שהיתה שייכת לו את ההכרה הממלכתית שהזכרנו קודם. פקודתו של לובומירסקי כתובה פולנית ובגלל חשיבותה נביא להלן את תרגומה:

„אני מודיע לכל מאן דבעי — בדור זה ובדורות הבאים — שכל הישובים, הערים והעיירות, בחסד שריהם ובעליהם התעשרו, פרחו והתרחבו; לפיכך גם אני, ברצותי לראות את אחוזותי בשגשוגם המתמיד, ובהכירי את המקום כמתאים, יסדתי עיר על האדמה שעברה אלי בירושה, בקרבת ארמוני, הידועה כבר מזמן כקולבושובה, במקום שאני מרשה לאנשים להתישב ללא כל תנאים ולהקים בנינים לעצמם בהשתמשם ביערות שלי כאוות נפשם, לבנות בתים עם גגות־רעפים לטובת כל אלה הרוצים לחיות סמוך למקום המגורים שלי, לפי הדוגמא של ערים אחרות.

לכולם נותן אני חופש מלא במפעליהם, במסחר, קנין, בניהול בתי־מרזח לממכר מי־דבש, יי״ש, בירה ויין, עד שתים־עשרה שנה יהיו

פטורים מתשלום מסים כלשהם. בתי המרזח ההם יוכלו להתקיים גם הלאה וכתום שתים־עשרה השנים יהיה עליהם לשלם ממיבשל בירה שני זהובים מכל לוג ומזיקוק י״ש תשלום רבע־שנתי של שני זהובים. בעד מקומות בשוק יהיה עליהם לשלם דמי־שכירות זהוב אחד לשנה; וכל אלה המשתמשים בשדות־מרעה ישלמו שני זהובים; זבני העיר ישלמו בעד מקומותיהם שברחובות 15 גרושים כתשלום שנתי; בעד עבוד האדמה ישלמו כמו בעד מקום בשוק; ואלה מהם, שלרשותם אין אדמה אלא גנים, ישלמו בעד הגנים זהוב אחד. אגב, את אלה שיבנו לעצמם בתי־חומה שיעמדו לרשותם, אני משחרר מכל מס לנצח ומתיר להם לנהל בתי־יין. עליהם לטפח את הדרכים, המובילים לטחנה, לחפירות המגן ולחופי הנהר, בלי יוצא מן הכלל, כפי שנהוג בערים אחרות.

למען יישוב ושיכון העיר על כל אדמותיה, אדמת־חריש, שדות, יערות, גנים ושדות מרעה, שציווינו למדדם, בהביאנו בחשבון את גודל השטחים, כדי להפריש חלקים מסוימים של קרקע ואדמת־שדה למעבר בין השדות, שבילים וגבולות על כל נסיבותיהן, אני מאשר ומכיר לעולמי עולמים, בהצהירי את כל זאת בזה הזכיון. זכיון זה ניתן בהסכמת הוד מעלתו המלך, שקבע את חוק מגדבורג כבסיס לעניני שיפוט בכל מיני סכסוכים העלולים לפרוץ בשווקים או בירידים, שעליהם מדובר בזכיון.

לכל האומנים ובעלי־המלאכה אני מתיר להשתייך לאיגוד מקצועי ולקיים בו את הסדר להתנהג על פיו. את כל זה אני מאשר ומחזק בזה הרשיון.

יהודים המשתמשים בקרקע ובאדמת־חרישה עירונית לתועלתם, צריכים בדומה לעירונים לשלם מסים. ואלה שאין לרשותם אדמת־חרישה ומקור פרנסתם הוא המסחר, ישתייכו למשלמי מסי־שכירות בעד מקומות מגורים וישלמו מסים כיוצא בהם. מקום מגוריהם לא יהיה בבתים שבשוק, וכמו־כן לא בשורות האחוריות ושלא יתפשטו על פני העיר, חוץ מאלה השלושה שכבר ישנם; י״ש צדדי של החוכרים אסור להם להוביל ולהסב בכך נזק לעיר באשמת הארמון.

משרתי הארמון, הנמצאים על־ידי ורכושם נמצא בעיר, חייבים לציית לחוקי העיר ועליהם לשלם את המסים המגיעים מהם בעד אחוזותיהם העירוניות. התחיבויות אחרות לגבי הארמון וחלוקי־דעות שעלולים להופיע בעניינים שונים וגם את עניני הבטחון שלהם אני משאיר להחלטתי הסופית.

חוכרים או אלה שאין להם מקצוע משלהם וגרים פה כדיירים, בל יהינו לבשל על חשבון עצמם יי"ש או שכר, עליהם להשיג את זה מבעליהם בחביות ובכדים לשם מכירה.

בנוגע לאלה המביאים נזק לירידים של העיר קולבושובה, יוצאים לדרכים ותופסים את המוכרים בעודם בדרכם לעיר, מנהלים משא ומתן וקונים, דברים הגורמים אי־נעימויות לעירונים בגלל עסקים אלה, אני מצווה למושל שלי במכתבי זה, למושל הנוכחי ולזה שעתיד לבוא במקומו, שישמור על הענינים ולא יתן לנזקים שיקרו.

אגב־אורחא אני מעיר, שקציצת הבשר תתקיים פעם אחת בשבוע — דהיינו ביום ראשון, כדי שהעיר תתמלא יותר בעת הירידים. באשרי את זה הזכיון בעצם חתימת ידי, אני שם את חותמי, בקולבושובה, ב־12 בינואר 1700".

(—) לובומירסקי, מארשאל הכתר והחצר

מן המיסמך הזה אפשר לראות, שבעל האחוזות חילק את אוכלוסית העיר לשלושה סוגים: 1) בעלי־מלאכה, אכרים ועירוניים; 2) אצילים, אצולה ומשרתי הארמון; 3) יהודים וחוכרים. מן האחרונים שלל השר כל זכות של התישבות או החזקת בתי־זיקוק. בנוגע ליהודים קבע את המספר שלוש ואינו רוצה שיתפשטו כאן יותר על המידה. לאמיתו של דבר, למעשה, המצב של היהודים במלכות פולין לא נשתקף אף פעם, לא קודם ולא בזמנים מאוחרים יותר, בפקודות רשמיות, זכיונות או חוקים, של מלכים או בני האצולה. המצב הכלכלי של היהודים לא הושפע באופן סופי ומוחלט ע"י הצהרות ליגאליות ופקודות מטעם השלטונות המרכזיים, חילוניים־מלכותיים או של הכנסיה. היעילות של הפקודות לא החזיקה מעמד. לכל היותר, היוו החוקים והזכיונות האלה רק שלב מסוים במאבק הבלתי־פוסק בין היהודים לבין האוכלוסיה הנוצרית. למעשה היה מצבם של היהודים חזק הרבה יותר מאשר להלכה.

אין ספק, שכבר אז היו בעיירה הרבה יותר יהודים משלוש המשפחות למרות מה שהיה רשום בצווים הרשמיים. מה שעניין ביותר את המלך ואת אדוני הישובים היה איכלוסן המהיר של הערים שעמדו לרשותם. שני המיסמכים שהבאנו לעיל מעידים על כך.

בימים ההם השתרעה העיר הפרטית קולבושובה (שהיתה שייכת לאציל לובומירסקי ולא למלך) על שטח של 759 הקטאר מן נהר הניל לצד מערב ועד בלוניה בסביבת קרוקבה ונובה־ווש.

באותו פרק זמן התפתחה במדה גדולה בעיר ובסביבה הסמוכה חרושת־העץ. „מדינת־קולבושובה" נתפרסמה ברהיטים האמנותיים והמשוכללים שלה. אכרים ובעלי־מלאכה משועבדים לעבודת הכפיה שבאו מן הכפרים לכאן לחפש עבודה נוצלו על־ידי האדון. באותה מדה נוצלו גם־כן נגרים ואומנים של פתוחי־עץ שעשו את מלאכתם בבתי המלאכה שלהם ואת חלקי הרהיטים הביאו לעיר על־מנת לשכללם ולתת להם את הברק והצביון הקולבושובאי.

העיר הלכה וגדלה והיהודים מצאו דרכים להתחמק מן ההגבלות שהוטלו עליהם ע״י צו־האצולה משנת 1700. בתקופת שלטונו של הבן של יוזף־קרול, אלכסנדר דומיניק לובומירסקי, נתבטלו לגמרי ההגבלות ביחס ליהודים על־ידי הנסיך עצמו. הדבר הזה קרה בשנת 1713, בצו מה־13 ביוני, שמטרתו היתה להרחיב ולהחיש את איכלוסה של העיר. לא יצאו ימים רבים והיהודים נעשו לגורמים חשובים במסחר של הסביבה, הם היו מייצאים את הרהיטים למקומות רחוקים ונעשו שותפים להתפתחותה המהירה של העיר ובזכות זו נהנו מיחס של הכרה והוקרה מצד שר העיר ותושבי המקום.

אלכסנדר־דומיניק לובומירסקי, כנראה, לא הוציא הודעה מיוחדת לגבי היהודים שבמדינת קולבושובה. אנו יודעים, שאדון המדינה אישר את הזכויות שהעניק להם אביו ונתן להם תוקף בתוספת כמה שורות משלו (תורגם מלטינית): „הנני מאשר את ההודעה שנעשתה כאן בנוגע ליהודים ואין אני שם שום מגבלות למספריהם במדינה או לגבי זכויותיהם שניתנו להם בשנים עברו".

קהלה יהודית מיוחדת, כפי הנראה, לא התקיימה עדיין אז בקולבושובה. הבקשה מצד היהודים אל הפריץ שירשה להם לבנות בית־כנסת, תוכל לשמש כמפנה בארגון חיי היהודים כאן. בשנת 1736 נתן האדון את הרשות להקים את בנין בית הכנסת ברובע קאַנטי־זגאַץ, מקום שם התישבו היהודים*).

על יחסו האוהד של הפריץ ליהודים יכולים להעיד כמה מסמכים. האדון הרשה להם ליהודים לתווך בין הנגרים־האומנים מקולבושובה ולקוחותיהם שנמנו על־פי־רוב עם האצולה. כך, למשל, ידוע שהיהודי רבינוביץ, שהיה מתווך בעיר, הודיע במכתבו מיום ה־5 ביוני 1717 לרוזנת שמינסקה מריטוויאן

---

* בספר Holy Stones („אבני קודש") שהופיע בהוצאת „דביר", ת״א, כותב דוד דווידוביץ בהערותיו, שבית־הכנסת בקולבושובה נבנה במאה ה־16. לפע״ד החשבון הזה הוא בטעות. על אודות הפנים של הבנין, מביע דעתו המומחה לאמנות הדתית בפולין, שאין סיגנונו אחיד בעקבות בדקי־בית מאוחרים. משארויות השיפוצים והמוטיבים היהודיים הטיפוסיים שבציורים על הקירות (מזלות וכו') מתברר שאמן בעל טעם נתן לבית־הכנסת קישוטים יפים ומסורתיים כאחד.

ופולאַבי שהוא שוחח עם הנגר קוליש והלה הבטיח לו „לשגר לפולאַבי (עם נהר הוויסלה) את הלוחות שהכין".

בעיר ז'שוב הסמוכה, גם היא נחלת האצילים לבית לובומירסקי, חויבו המתיישבים היהודים — שיהיו לכל בעל־בית רובים כמספר הגברים, שישים מחסניות ושלש ליטראות אבן שריפה לכל רובה ורובה. השתתפותם של היהודים בהגנת הערים היה דבר נפוץ באזורי המזרח של המלכות. ערים חדשות אלה היו מלכתחילה יהודיות במידה מכרעת, והיחסים בין היהודים והאצולה נעשו יציבים וטובים. להלכה עדיין מרות המלך ובעלותו על היהודים. למעשה נתונים הם במידה גדולה והולכת לחסותם של אילי־ההון. עובדה זו השתקפה בהתפתחות הכלכלית של הישובים היהודיים. הקהילה בקולבושובה נהנתה מאותם יחסים טובים.

הקהילה מתפתחת בהדרגה. מגיעים יהודים מסביבות אחרות, ששם מצבם קשה. בעת ההיא מוצאים את הקהילה כבר מיוצגת בוועד ארבע הארצות. ובשעה מסוימת היא מופיעה ככפופה לקהילה המרכזית של אופטוב היא אפט יחד עם מספר קהילות אחרות.

הפריחה הגדולה לחרושת־הרהיטים־נגרות, פתוח־עץ ושאר המלאכות הקשורות בה, באה לקולבושובה שהיתה מוכרה כבר חוקית ורשמית כעיר, בתקופה של משפחת האצילים סנגושקו במחצית הראשונה של המאה ה־18, ובמיוחד בזמנו של המרשאל הגדול הליטאי פאול־קרול, שקיבל את כל הנחלאות דרך עסקי־חיתון עם האצולה של משפחת לובומירסקי. ארמונו של הנסיך סנגושקו היה בעיר הראשית שבסביבת דובנו ועכשיו קיבל ארמון שני בקול־בושובה. בפרק־זמן זה עלה מספר הנפשות בעיר ליותר מאלפיים, כולל גם מספר היהודים.

פַּאַול־קארול סנגושקו, האדון החדש, לא הוציא כתב־זכויות חדש לתושבים היהודים. כקודמיו וכמנהג הימים האלה אישר את הזכויות שהיהודים ושכבות האוכלוסיה האחרות נהנו מהם. כאשר קיבל את הירושה ממשפחת לובומירסקי מקולבושובה, חתם על המיסמך משנת 1700 ואישר אותו „לכל פרטיו וסעיפיו" בעצם כתב־ידו ובחתימת רעיתו מריאננה לובומירסקי־סנגושקו.

קולבושובה גדלה והתפתחה למרכז של מסחר ומלאכה והיתה מורכבת משתי קהילות נבדלות: הנוצרית והיהודית. לכל אחת מהן ארגוני־שלטון משלה ואין אחת מתערבת בדרכי ההנהלה של השניה. לשתי הקהילות שהיו להן מוסדות וסמכויות נפרדים, היה סמל אחיד, במאות ה־18 וה־19, שייצג את השלטונות העירוניים המשותפים וזה מראה הסמל: על רקע של צלב ומגן־

דוד לחיצת־ידים כעין תקיעת־כף; שלט זה סימל את האחדות הידידותית שבין הפולנים והיהודים, ומעל זה בחודו של מגן ירוק פורש את כנפיו הנשר הלבן.

בשנת 1724 התחילו בעלי המלאכה הנוצרים להתאחד באיגודים מקצועיים ובגילדות. לנגרים, פחחים, מסגרים ונפחים הוענק מעמד מיוחד של „האגוד הגדול" כדוגמת סוקולוב הסמוכה. בסוקולוב היה להם לאיגודים מונופולין לייצר כלי־בית ממינים שונים וחפצי־בית עשויים עץ. קולבושובה החליטה להרחיב את כלכלתה ולא להסתפק בעשיית רהיטי־לוקסוס אמנותיים, המשמשים רק את הלקוחות מן האצולה או את הנסיכים במדינה ומעבר למדינה, היא גמרה אומר להתחרות עם סוקולוב בתוצרת כלים ומכשירי־בית וגם רהיטים זולים לצריכתן המרובה של הערים הסמוכות והכפרים. ל־„אגוד הגדול" לא ניתנה רשות־כניסה לעירוניים ומכל־שכן לא ליהודים. כאן כדאי להוסיף, שבתקופה מאוחרת יותר הצליחו היהודים לחדור לתוך התעשיה הזו ובקלות להתחרות עם האחרים, מפני שהסתפקו ברווחים יותר קטנים, ייצרו ומכרו בעצמם מבלי לשלם דמי־תווך ובבסס את חישוביהם על מחזורים גדולים.

אדון האיזור פאוול־קארול סאַנגושקו, כפי הנראה, לא הראה ענין מיוחד לתושביו היהודים. לעומת זאת הראה יחס של חיבה לאזרחים יוצאי גרמניה שעברו הנה מסאקסוניה והתישבו כאן. הוא היה קאטולי מאמין ואדוק ואל היהודים (בני „הדת הישנה") הראה תשומת לב רק במידה ששימשו מועמדים להמיר דתם. אם כי באחד המסמכים משנת 1736 מוזכר „אליהו־דוד שלנו", כלומר יוצא ונכנס בארמון, אך עיקר מעייניו הקדיש למומרים שיצאו את הקהילה היהודית ושסיגלו להם בעבור זה שמות על טהרת הפולניות ועל דעת הכנסיה הקאטולית, כעין דוברובולסקי (1732), קולבושובסקי (1732), אוזנאַנסקי (1739).

הארמון בקולבושובה בזמן ההוא נעשה מרכז לתרבות ופוליטיקה. התוצרת המקומית משגשגת ושמה הטוב מתפשט על פני כל המדינה ואף למדינות־חוץ הגיע. אדוני מדינת קולבושובה הם בני סאנגושקו, שלהם קשרי משפחה עם ליטא, אחריהם באים בני משפחת לובומירסקי שהתפשטו בכל פולין ולאחרונה עלתה לגדולה משפחתו של האציל טישקביץ, שהוציא מוניטין לעיר ולמוצריה בהרבה ממדינות אירופה. סוגי מלאכה אחרים מסתמנים בעיירה וגם ליהודים הותרה הגישה אליהם. אומנם, היחסים עם העירוניים סביבם הם תמיד מתוחים בגלל תחרות וקנאה. בעיר מופיעים אגודים מקצועיים של סנדלרים, אורגים, פחחים, בורסקאים. צץ ענף־פרנסה חדש — עשיית כנורות ואבובים ועוד מיני כלי־נגינה. אגב, מתקבל הכנור הקולבושובאי בעולם הגדול כראשון במעלה מסוגו, הודות לטיבו של העץ וביצועו העדין והאמנותי.

היהודים פרט למסחר התעסקו ללא ספק גם במלאכה. כמו בכל מקום פיתחו תחילה את אותן המלאכות שהיו קשורות באופן הדוק באורח־חייהם היהודי, שהוכתב להם על־ידי השולחן־ערוך על דיניו ועל מנהגיו. כך, היו בעיר חייטים יהודים, אורגים, בורסקאים; האחרונים נתפרסמו ע״י פסי־העור שייצרו לצריכה עצמית וגם כללית. ידועים הקצבים היהודים, האופים ושאר בעלי־המלאכה. להתפתחותה של המלאכה היהודית סייעו בהרבה הסוחרים והחנוונים היהודים, שניצלו את קשריהם עם היהודים של הקהילות במדינה ואף במדינות השכנות.

מעמדם של היהודים בעיר הלך והתבסס. עם היחס האוהד של האדון כלפיהם עלה מספרם יותר ויותר *.

זה בא לידי ביטוי באופן ממשי כשמושל הארמון היה יאנוש־אלכסנדר סנגושקו, בנו של פאוול־קארול. האדון הצעיר הראה התעניינות מרובה בתושביו היהודים. היהודים בקשו את האדון הזקן להקציב להם כברת ארץ לבנין בית־כנסת וגם להרשות להם לקבור את מתיהם בבית־עלמין משלהם; הגם שקבלו לכתחילה את הסכמתו של הכומר המקומי שעמד בראש הכנסיה הקאטולית, רשמיאן, אי אפשר לקבוע בוודאות גמורה שהזקן אמנם מילא את מבוקשם. את הבקשה הנ״ל חתמו היהודים יודקוביץ, לייבוביץ, לבקוביץ, מושקוביץ, נחומוביץ וזיקוביץ. יש להניח שהוא לא הרשה להם לכתחילה וכראיה לדבר יכולה לשמש העובדה שבערבון שקיבל הנוצרי סטאניסלב קוצ׳קובסקי עבור ההלוואה בסך אלף זהובים שנתן ליהודי המקום כתוב היה ״על דעת כל הקהל הקולבושובאי״ ובית הכנסת לא הוזכר בו כלל. לעומת זאת בשנת 1761 פנו היהודים אברמוביץ, טוביאשביץ, לז׳אנסקי ודוקאלסקי שוב פעם בענין בית־עלמין, ובפנייתם זו כן הוזכר בנין בית הכנסת. מותר להסיק שסנגושקו הזקן רק לפני מותו בשנת 1750 הסכים להקמת בנין בית הכנסת, שנקרא הישן (ושנחרב ע״י הגרמנים ב־1941). את ההלוואה משנת 1746 השקיעו היהודים, כפי שניתן להבין, בבנין בית הכנסת. בשנת 1761 עומד בית הכנסת על תילו, בנין עשיר ומפואר. באותה שנה נרשמה עליו משכנתא בסך 5 אלפים זהובים לטובת הכומר הקאטולי רוז׳נצב מהכנסיה הקיסרית בראגישב.

סנגושקו הבן — יאנוש אלכסנדר — קיבל בירושה את נחלאותיו בשנת 1751 וביוני של אותה שנה אישר את הפריבילגיה משנת 1700 ורשם מעבר

---

* כדאי להעיר, אגב אורחא, שבשנת 1730 ביקר הנסיך פאוול־קארול סנגושקו בארץ־ישראל, שגם הנוצרים מכירים בקדושתה. הוא היה גם במצרים. מסתבר שכשהתגבר עליו כוח דמיונו, רצה להחזיר למולדתו דבר־מה מנסיעתו זו ולפיכך קרא את שם הנהר והאגם שבעיר ובסביבה בשמות המזרח הקדום.

לעמוד שאישורו זה „לא יעמוד בסתירה להוראות שניתנו לאחר־מכן ולמנהגים הנהוגים כיום". הוא התכוון לבית הכנסת שנוסד מקרוב. בית העלמין קיים מלפני שנת 1760. כאשר סנגושקו מעניק סיוע כספי לנוצרים של קולבושובה להקים בשבילם בנין חדש של כנסיה, הריהו מזכיר במיסמך מיום ה־3 במרץ, 1760 את „הקרקעות שהוקבצו ברובע פודקארקוצ'ה" בשביל יהודי המקום וכן הוא מזהיר אותם „שלא יהינו לעשות דברים מגונים ולא יעיזו לעבוד במשרפות השכר ובמבשלותיהם ולא יערכו לוויות או חתונות בימי חג כשלפי דיני הכנסיה אסור לערוך אותם". אם יעברו על נוהג זה — נאמר באותו מיסמך — יוכרחו לשלם קנס גם לכנסיה וגם לארמון.

בשנת 1763 מוציא סנגושקו הצעיר פקודה בארמונו אשר בדובנו ובו מזהיר את היהודים „אחת ולתמיד" שיקיימו בדיוק את כל הדברים שקיבלו עליהם והתחייבו לקיימם כלפי הכנסיה בקולבושובה וביניהם לתת מדי שנה בפרוס חג הפסחא הרומאי גפרית במשקל של אבן ואותו דבר גם לארמון בקולבושובה בליל החג.

בגלגוליו האחרונים עבר הארמון לידיו של האדון יז'י־מרצ'ין לובו־מירסקי. ב־12 ביוני, 1766 אישר גם הוא את מגילת הזכויות משנת 1700 בהכריזו שאי־אפשר שתהיינה סתירות ביניהם ובין אלה שהתחדשו באחרונה. בימי בית סנגושקו ואחר־מכן בימי שלטון בית לובומירסקי עמדה העיירה בקשרים עם הערים שבסביבה, כמו באַרנוב, ז'וכוב, דובנו, וויז'ניץ, טאַרנוב; כולן היו בבעלותו של אותו פריץ. הקשרים התקיימו גם בין היהודים וקהילותיהם באותן הערים כמו במספר מקומות אחרים. ללא ספק הותרו היחסים אחרי שוועד ארבע הארצות הפסיק את פעולותיו (1764).

מענין עד למאוד הוא הספור, שאחד מאחרוני הלובומירסקים, יז'י מארטין לובומירסקי, בעל הטירה בקולבושובה, התחתן עם בתו של יעקב פראנק לאחר שמשיח שקר זה מת בשנת 1791. לפי גירסא אחרת התחתן לא עם הבת אלא עם אחת ממשרתותיה.

אחרי שמלכות פולין נחלקה ראשונה ב־1772 השתייכה קולבושובה לגליציה כחלק הקיסרות האוסטרית־הונגארית ובאופן אדמיניסטראַטיבי היתה כפופה לטאַרנוב. בהסכם עם ההנחיות של לשכת המלוכה בווינה מיום ה־14 בנובמבר 1785 קבלה קולבושובה את השם עיירה (בפולנית Miasteczko). בעקבות תיקוניו של הקיסר יוזף השני השתנה מצבם של יהודי גליציה. ב־1787 נגזר עליהם לקבל שמות משפחה גרמנים. בעת ההיא בערך נמצאים בעיירה יהודים בשמותיהם המגורמנים: אויכהיזיגר, גולדברג, בלום, גולדצאַלר, רייך, הוטנר, האַר ואחרים. הממשלה המרכזית בווינה גזרה ב־1789 ואסרה על

תושבי הכפרים היהודים להתיישב בערים; במיוחד חלה הגזירה על היהודים שלא היו עובדי אדמה או לא עסקו במלאכה. לפי הגזירות הללו לא התירו להם להיות רוכלים או לחכור בתי מרזח.

רק תחת ממשלת האדון טישקביץ׳ ובאי־כוחו בשנות 1795־1805 השתנה המצב. בגלל תבערות תכופות, אחת גדולה מחברתה, עולה רוב הבתים בעשן שרפות. התושבים מתדלדלים ומספרם הולך ופוחת. הנגרות האמנותית הולכת ושוקעת ובתי המלאכה נעזבים אחד אחרי השני. בין הארמון והכנסיה הקאטולית שבמקום פורץ סכסוך בשל שדה מרעה, בלוניה. האדון מעודד את היהודים לבוא ולאכלס את העיירה. מן הפרוורים וממקומות מרוחקים יותר מגיעים יהודים לקולבושובה על מנת להתיישב; כי כפי שטישקביץ׳ ביטא זאת באחד ממכתביו „הוא התכוון להגדיל את מספר התושבים ולהאדיר את המסחר בעיירה קולבושובה". הוא מוסיף, שהיהודים מקרוב באו „צריכים להקים בתים ולמטרה זו עליהם להבטיח לקנות את חמרי הבנין בחצר הארמון ולקבל עליהם את תשלום המסים (כגון, מס־המספר ומס־הכיכר); לפיכך הוא מוכר את הככרים הריקות בממכר מוכרז. בתקופה זו התיישבו בשוק דוד ליכטזין, ליזר רוזנברג, יודקה הירש, משפחת ירחמיאל, יצחק שטרוך, נחום קושניר, קניג, יעקב דיאמנד, לייב זיס. ללייב זיס זה, שהיה יהודי עשיר, ניתנת הרשות להקים „בנין לשם הנוחות הצבורית, שאפשר יהיה בו לנצל כל מסחר, לנצלו בשביל בית־מרזח, אם כי בנוגע למשקאות צריך יהיה להסכם מפורש מצד הארמון".

היהודים האמידים בקולבושובה הושיטו יד עזרה לנגרים ולחרטים, שהיו שולחים את רהיטיהם המוצרים לקרקוב ואף לוורשה, והלוו להם סכומי כסף רציניים. את ההלוואות קבלו לעומת שטרות. בעלי המלאכה הנוצרים התחייבו לפרוע את ההלוואות בשובם לקולבושובה וכערבונות נתנו למלווים את בתיהם. עסקים כגון אלה נרשמו בספרי העיר (ח׳ II, סעיפים 4־153, 178 ועוד). יצחק צוקרמן, למשל, נתן בשנת 1804 כל מיני סחורות לסוחרים הפולנים סנופקובסקי וצ׳יכוצקי באשראי של 1000 זהובים ואיפשר להם לנסוע לוורשה, על יסוד משכנתא דלא ניידי. בשנת 1806 תבעו משה וחיים אויכהיזיגר, לייב גולדברג ויוסף בלום לדין את בעל המלאכה הפולני וורוצ׳ינסקי שלקח מהם כל מיני סחורה בסך 550 ריניש על מנת להובילה לוורשה.

באותה שנה מכר הפריץ יז׳י טישקביץ׳ ליהודי המקום את הזכות לנהל בתי־מרזח ולמכור משקאות בגבולות המדינה הקולבושובאית, שכללה את העיירה ושמונה כפרים. היהודים היו צריכים לשלם מדי שנה 25 אלפים זהובים לקופת הארמון. „הקהל היהודי", נאמר במסמך ההוא, „היושב בקולבושובה מצהיר, שכל מה שלייב זיס חותם בחוזה עם האדון רב־החסד, הוד מעלתו,

הפריץ טישקביץ', הריהו עושה לטובת כל הקהילה שלנו" (ספר הקרקעות העירוני, ח"ב).

בספרים העירוניים משנת 1804 הוזכר "שמש ומשגיח" בשם ליפטיג, הפועל לפי הוראותיו של הרב דמתא. משנת 1808 התחילה הקהילה להשתמש בחותמת "הקהילה בעיר קולבושובה" עם מגן־דוד באמצע. במסמך משנת 1809 יש רשימה ובה המדובר על מקווה־טהרה, שלפי המסורת המקומית נהג לטבול בה הרב הצדיק, אחד מראשוני בוניה של החסידות בפולין, ר' אברהם־יהושע השל, בעל "אוהב ישראל" הידוע כ"הרב מאפטא".

הישוב היהודי בקולבושובה לא יכול היה להתבדל מכל מה שאירע סביבו והיה מגיב בהתרגשות על השינויים הפוליטיים שנתחוללו במדינה: החלוקה המשולשת של פולין, אביב העמים של 1848, המרידות הפולניות מ־1830 ו־1863, הפוליטיקה היוזפינית של אוסטריה לגבי גליציה בכלל ולגבי האוכלוסיה היהודית בפרט. בתקופה זו של מעלות ומורדות נקלעו יהודי קולבושובה בכף־הקלע של גזירות, מסים מיוחדים וקשיים אחרים, שנגדם נאלצו להתגונן בכל מיני דרכים ואמצעים כדי לבטלם או לכל הפחות לצמצם חלקית. ב־1848 נתבטלה ה־"פאַנשטשיזנה" (עבודת־כפיה) ובעקבות ביטול זה נשתחררו מאות אכרים עם משפחותיהם במדינת קולבושובה. ב־1861 פירסמה אוסטריה פקודה מיוחדת בנוגע לשלטון־עצמי בגליציה. כל התופעות החדשות האלה השתקפו בחייהם הפנימיים של הקהילה היהודית המקומית.

מענין למסור כאן את רשמיו של גרמני שביקר בקולבושובה כעובר־אורח בשנת 1804: בספרו, הערות ממסע על־פני גליציה כותב י. רעהרער "העיר מלאה בתים החוסים בצל אילנות בשוק ובתי העץ טובלים בירק גני־מטעים מפוארים ועצים עתיקים מאד. הכל עושה רושם של נאות־מדבר בתוך הערבה הידועה בסביבה כסהרה הקולבושובית". מספר התושבים, לפי חשבונו, הגיע ל־3262 נפש, מבלי להביא בחשבון את אוכלוסית הכפרים של הסביבה. מתוך מספר זה 1987 נפש היו יהודים. אמור מעתה, היהודים בעיר עצמה היוו את רוב האוכלוסיה.

בשנת 1867 הוכרזה קולבושובה כעיר מחוז. בקשר עם הכרזה זו נספחו לעיר שטחים חדשים, חצרות, משקים ואחוזות של משפחת טישקביץ. לאחר שנה, ב־1868, קיבלה אוכלוסית העיר, בציפיה לא מעטה, את עובדת העברת האדמיניסטראציה לידי מושל המחוז ויסוד בית־המשפט מחוזי. על־יד המושל היתה כמו־כן מועצה מחוזית. המחוז הקיף את הערים רז'ניב, סוקולוב ומיידאן ואת כל הכפרים בסביבה.

על אף ההישגים החיצוניים של העיר, סבלה קולבושובה ירידה עצומה, במעמדה ובמצבה הכלכלי, מכיוון שעיסוקה הראשי ששימש כמקור פרנסה לכל הסביבה במשך למעלה ממאתיים שנה, — ייצור רהיטים־אמנותיים — ירד פלאים. סיבות הירידה היו: 1) הדמוקראטיזאציה של החיים שצמצמה את הביקוש לרהיטים אמנותיים אלה. 2) ווינה לא היתה מעונינת, שעיר־שדה קטנה אי־שם בגליציה תתחרה במפעלי הרהיטים שבעיר הבירה. ו־3) הייצור ההמוני של הרהיטים בעיר הראשית של אוסטריה, היה זול מאוד ושווה לכל נפש וחתר תחת ייחודה של האמנות הקולבושובית. כדוגמת הרבה ערים אחרות בגליציה קפאה בבת־אחת התפתחותה של העיר קולבושובה.

כזה היה המצב עד פרוץ מלחמת־העולם הראשונה. פה נתחוללו הקרבות בין הצבא הרוסי והאוסטרי. בשנת 1915 נשלם כיבוש של העיר על־ידי רוסיה הצארית. היהודים, לרוב, עזבו את בתיהם מפחד הרוסים וכשחזרו לאחר זמן, נאלצו לנסות את מזלם מחדש.

על התקדמותה המאוחרת של העיר ועל התפתחות הקהילה, המוסדות והאירגונים שלה, ועל חורבנם הטראגי של יהודי המקום יסופר להלן בפרקים המתפרסמים ב„פנקס" זה.

הרב ד"ר חיים יהודה ברל

הרבנים והדיינים

על הרבנים ר' ישעיה ובנו ר' יצחק שהיו בקאלבסוב עוד לפני המאה השמונה־עשרה נודע לנו מתוך ההקדמה לספר „תפארת הצבי" מאת ר' עוזיאל מייזליש־רוזנווסר (1744—1785), שנכתבה על־ידי ר' יצחק אחיו הצעיר של המחבר שהוציא את הספר. ר' יצחק זה מביע את תודתו ואומר:

„ואחרון חביב, הלא הוא בן אחי הרב הגאון המחבר ז"ל, הלא הוא הרבני המופלא והמופלג, הוותיק והירא מוהר"ר ישראל יצ"ו חתן הרב המאור הגדול מוהר"ר יצחק ז"ל, שהיה אב־בית־דין וריש מתיבתא בק"ק קאלבסיב, בן הגאון הגדול החסיד המפורסם בעל מופת מוהר"ר ישעיה, שהיה גם־כן אב־בית־דין וריש מתיבתא בק"ק קאלבסיב, יען אשר שינס את מתניו והריץ אגרותי לכבוד אחיו האברך הרבני המופלא והמופלג, הנגיד והקצין, הנדיב המפורסם מוהר"ר צבי הירש יצ"ו מסימיאטיטש".

מן המובאה הזאת אנו למדים: א) שר' עוזיאל השאיר אחריו שני בנים גדולים בתורה ואחד מהם, ר' ישראל הבכור התגורר בקאלבסוב. ב) חותנו של ר' ישראל היה ר' יצחק הרב וריש־המתיבתא של העיר קאלבסוב. ג) בשנת תקס"ג כשהופיע הספר „תפארת הצבי" לא היה כבר ר' יצחק, רבה של קאלבסוב, בחיים שכן נרשם אחרי שמו „ז"ל". ד) ר' ישעיה אביו של ר' יצחק אף הוא היה רב וריש מתיבתא בקאלבסוב והתייחסו אליו כאל גאון וחסיד מפורסם ובעל מופת.

לאחר שנים, כשהגיע הרב ר' אברהם יהושע השיל לקאלבסוב על־מנת לעמוד למבחן לשם התמנותו כרב, היו מספרים על התקנה שהתקין הרב ר' יצחק. הרב ר' אברהם יהושע השיל נתמנה כרב בקאלבסוב בשנת תקמ"ח בערך. ולפני־כן כשתים־שלוש שנים שימש ברבנות קאלבסוב הגאון ר' יוסף, דודו של ה„ישמח משה". מטעם זה יש להניח שר' יצחק, רבה של קאלבסוב, היה יותר קשיש ממחותנו ר' עוזיאל. ולפי חשבון זה יוצא שר' יצחק ישב על כסא הרבנות בקאלבסוב בין שנת תק"כ לשנת תקמ"ב, כעשרים ושתים שנה, בערך. לפי־זה יש לשער שהרב ר' ישעיה, אביו של ר' יצחק, היה בן דורו של הבעש"ט (ת"ס—תק"כ) והוא עלה על כסא הרבנות בקאלבסוב בשנת ת"ק, בערך.

במאמרי זה בנוסחו ביידיש הבאתי מסמך חשוב ששלח לנו הרב

שלום־ישעיה שטרן מלוס־אנג׳לס, קליפורניה. מן המסמך הזה אנו למדים על שלשלת היוחסין של ר׳ ישעיה ובנו ר׳ יצחק, ראשוני הרבנים בקאלבסוב המגיעה עד ר׳ אליעזר (בר׳ אליהו הרופא) אשכנזי, בעל המחבר של הספרים „מעשי ה׳״ ו„יוסף לקח״. כן גם אפשר ללמוד שר׳ ישעיה הנ״ל היה חתנו של ר׳ זלמן מטרנוגרוד, אביו־זקנו של בעל „דברי־חיים״, הצדיק מצאנז. באותו מסמך נרשם על ר׳ יצחק „הקדוש... אשר נהרג על קידוש השם״. ולפי שר׳ יצחק מייזליש בן־מחותנו שהיה בן־דורו והכירו בחיים כתב בהקדמה שהזכרנו למעלה סתם „הרב המאור הגדול מוהר״ר יצחק ז״ל״ בלי סימן למותו על קדושת־השם, אנו מניחים שנפלה בו טעות בנידון.

לאחר פטירתו של ר׳ יצחק נפלה אדרת הרבנות על כתיפיו של הדיין ומו״צ הגאון הצדיק ר׳ יוסף מקאלבסוב. כאחיו ר׳ צבי הירש (אביו של משה טיטלבוים בעמח״ס „ישמח משה״) שעסק במסחר ורק לבסוף נתרצה להיות רב בזבארוב, ר׳ יוסף אף הוא, כנראה, לא רצה מתחילה להשתמש בתגא הרבנית עד שבני־העיר קאלבסוב כפאוהו לכך. תקופת רבנותו של ר׳ יוסף ארכה רק כשלוש שנים מתקמ״ב עד תקמ״ה בערך.

על פטירתו של ר׳ יוסף מסופר שנסע בכוונה לעיר סטריזוב סמוך לז׳שוב, מקום־שם פרצה מגיפת החולי־רע, כדי להתפלל שם בבית־המדרש. בהגיעו למקום ההוא נכנס ישר לבית־המדרש, התכופף והרכין את ראשו לתוך ארון־הקודש בצעקה נואשת: „הריני כפרת כל ישראל״! וכך גוועה נשמתו הטהורה.

לאחר פטירתו של ר׳ יוסף נשאר כס הרבנות בקאלבסוב פנוי לזמן־מה. אמנם נמצאו כמה רבנים גדולי־תורה שהציעו את שירותם. אולם כשהגיעו קאלבסובה נודעה להם התקנה שנכתבה בפינקס הקהילה לאמור:

„לא ישב שום רב, מורה ודיין על כסא כבוד מרום מראשון, כסא הרבנות, עד אשר יראה את פני־העדה, הלא הוא האלוף הפרנס אשר יהיה בימים ההם. טרם ידרוש הרב את הדרשה ישבות אצל ראש הקהילה; שניהם ישבו וישפכו שיח סוד חכמים ונבונים ודברי תורה לבבות קונים. ואם יעמוד הרב בנסיונות ודבריו דברי חכמים כדרבונות, יעלה מעלה־מעלה, ישב על כסא ויענה על כל שאלה ושאלה״.

ביום אחד בא לקאלבסוב אברך בשם ר׳ אברהם יהושע השיל, מי שנתפרסם אחר־כך כ„הרב מאפטא״. בהגיע תורו להבחן שאל אותו ראש הקהל, איפה נמצא באגדה שלבן ביקש לעקוד את הבל?

הרב ר׳ אברהם יהושע השיל התאפק שלא להתפרץ בצחוק ופתאום נצנץ בו הרעיון שבוודאי מתכוון הפרנס להגדה של פסח ומיד התחיל מהרהר במה שכתוב בהגדה עד שהגיע לפיסקא „צא ולמד״, שכתוב בה, „ולבן ביקש לעקור את הכל״ אז הבין שנתחלפה לו לפרנס הרי״ש בדלי״ת

והכ״ף בבי״ת. ככה נתקבל הרב ר׳ אברהם יהושע השיל להיות רבה של קאלבסוב.

דרכו של ר׳ אברהם יהושע השיל היה לעסוק בהתמדה וללא הפסק בלימוד התורה, בש״ס ופוסקים. מספרים עליו שפעם נכנסו אליו שני אנשים בעלי־צורה. הוא נתן להם שלום והציע לפניהם מעט יי״ש ומזונות וחזר ללימודיו. הם התיישבו בנחת ושוחחו ארוכות על דברים העומדים ברומו של עולם והוא, ר׳ אברהם יהושע השיל לא שם לב אליהם ואף לא שאל לשמותיהם. רק ממחרת כשהתכונן לתפילת שחרית נזכר שדבריהם היו מתוקים מדבש ואז עגמה עליו נפשו על־מה לא ניסה אפילו להכיר אותם. השניים היו ר׳ לוי יצחק מברדיצ׳וב ור׳ משה־לייב מסאַסוב.

עברו שבועים והנה אותם שני האנשים עברו שוב בעגלה לפני ביתו של ר׳ אברהם יהושע השיל. הפעם רדף ר׳ אברהם יהושע השיל אחרי העגלה והפציר באנשים שיתנו גם לו לנסוע אתם. כשעמדה העגלה בליז׳אנסק לפני שער ביתו של הרבי ר׳ אלימלך פסק ר׳ משה ליב ואמר: ״אברך, כאן מקומכם!״

ר׳ אברהם יהושע השיל דבק ברבנו אלימלך ואת רוב זמנו היה מבלה בליז׳אנסק, ובקאלבסוב נשארה אשתו הרבנית בחוסר כל.

מספרים גם שפעם ביקר הרב ר׳ מיכל מזלוטשוב בקאלבסוב. הזמינו הרב ר׳ אברהם יהושע השיל לארוחה. כשבישר הרב ר׳ אברהם יהושע השיל לאשתו על בוא האורח החשוב האירו פניה, אבל פתאום נזכרה שאין לה אף פרוטה לפורטה. אז לוותה משכינותיה כמה פרוטות וקנתה מעט קמח, ביצים וחמאה והכינה סעודה לכבוד האורח. טרם בוא בעל־־הבית הקדים ר׳ מיכל ובא. בראותו את הדלות השוררת בכל הבית הצטער ואָצל ברכה לבעלת הבית. נכנסה הברכה לתוך הבית והדלות גדלה עוד יותר...

״לפני הימים הנוראים של אותה שנה״ — מספר ר׳ אברהם יהושע השיל — ״הלכתי רגלי לליז׳אנסק ונפגשתי שם עם ר׳ מנדלי פריסטיקר (אח״כ ברומינוב) ועם ר׳ זושא מהאניפולי. דרכו של הרבי ר׳ אלימלך היתה שלא שלח את תלמידיו הביתה אחרי הימים הנוראים עד שהיה בטוח שנתקבלו תפילותיו לרצון ושתושפע שנה טובה לכלל ישראל. ולפעמים היה משהה את תלמידיו עד לימי החנוכה. בשנה הזאת נקראתי לפני הרבי בחולו של מועד סוכות ונצטוויתי לנסוע הביתה מיד. על זאת תמהתי והתמהמהתי עד שבא הגבאי והגיד לי בגזירת הרבי לנסוע תיכף ומיד.

בדרך פגשתי שני אנשים צעירים שאמרו לי: הננו הולכים אל הרב מקאלבסוב. אמרתי להם: וכי מה תמצאו אצל הרב דקאלבסוב? האם לא

טוב מזה שתלכו אל הרב הקדוש מליז׳אנסק? אבל הם באחת — לא ולא! מן השמים נאמר לנו בחלום שנלך דווקא לקאלבסוב. אמרתי: הלא רבה של קאלבסוב הוא עני ואביון, מה תאכלו אצלו? השיבו: ברעב לא נגווע.

רואה אני שהתעקשו ללכת לקאלבסוב, החשיתי. הלכנו ביחד והגענו בליל הושענא רבה. אומר אני בלבי, למה אפנה הביתה? פרוטה לצרכי החג אין, ומה נסעד? מוטב שנלך לבית־המדרש. האורחים שלי נמשכו אחרי. במשך כל הלילה אמרנו משנה־תורה ותהילים מבלי לטעום דבר. בבוקר טבלנו במקווה וחזרנו לבית־המדרש. התפללנו ואמרנו הושענות. לבסוף אמרתי לאורחיי: נו, נסור לבית!

כשהרב עם אורחיו הגיעו לבית הגיעו אליהם ריחות דגים וצלי. הרב נכנס ישר אל הסוכה וראה לפניו שולחן ערוך כל־טוב. הרב טעם והאורחים אחריו. כשנכנסה הרבנית בתרעומת: „הייתכן שלא שאלת אפילו אחרי שבועות הרבה שעזבתני גלמודה ללא פרוטה, מניין כל האוכל המצויין הזה על שולחננו?״ אמר לה בעלה הרב בתמימות: צדקת! אלא שגם אני לא אשמתי. הרי שלושת ימים לא טעמתי מאומה, איך זה יכלתי להוציא אף הגה מפי? אדרבא, ספרי את כיצד הכינות את המטעמים האלה?

השיבה הרבנית בפשטות: כל המאכלים הללו הוכנו מתחילה לסעודת מצוה של ברית־מילה אצל אחד מבעלי האחוזות. כשחלה התינוק ולא יכלו למולו בו ביום, הביאו את כל צרכי הסעודה לכאן...

ממתנות חינם כאלה או אפילו ממתנות הכרת טובה לא היתה דעתו של הרב ר׳ אברהם יהושע השיל נוחה ולרוב היה משתמט מקחת אותם אע״פ שבימים הראשונים של רבנותו בקאלבסוב סבל ממחסור גדול.

כאמור, שימש רבנו אברהם יהושע השיל ברבנות קאלבסוב כשתים־עשרה שנה, בשנות תקמ״ח—תק״ס בערך. בקאלבסוב עבר הרב ר׳ אברהם יהושע השיל נסיונות קשים ופה חושל אפיו ועוצבה דמותו כתלמידו המובהק של רבנו אלימלך וכאוהב ישראל.

מקאלבסוב עבר רבנו אברהם יהושע השיל לאפטה, אחר־מכן ליאסי ומיאסי למז׳יבוז׳, ראשי־התיבות של ארבע הערים הוא הנוטריקון של המלה „קאים״; על־כן אמרו, כשיבוא המשיח יופיע תחילה בארבע הערים האלה כי תרגומו של הפסוק „ה׳ ימלוך לעולם ועד״ הוא „ה׳ מלכותיה קאים...״

שוב נשארה קאלבסוב בלי רב עד שבא ר׳ דוד בר׳ מאיר הכהן, תלמידו של ר׳ לוי יצחק מבארדיצ׳וב, הידוע כר׳ דוד מגיד, וקיבל הסכמתו

של הרב מאפטה למלא מקומו. ר׳ דוד מגיד נשאר בקאלבסוב כארבע שנים מתק״ס עד תקס״ד, בערך.

הרב מאפטה נפטר במז׳יבוז׳ בשנת תקפ״ה. את ספרו „אוהב ישראל״ ערך והביא לדפוס נכדו ר׳ משולם זוסיא מזינקוב, בנו של ר׳ יצחק מאיר בנו בכורו של האפטאי וממלא מקומו במז׳יבוז׳. בהקדמה לחיבורו של הסבא כותב נכדו הנ״ל: „מועטים הם הדברים הנחקקים בעט סופר לזכרון, כי אם בקאלבסוב היה איש אחד מיוחד ורשם בידיעת זקני זללה״ה...״

לאחר הסתלקותו של החוזה מלובלין בשנת תקע״ה התלקח וויכוח חריף בין שנים מתלמידיו, מה צריך להיות דרכה של החסידות מכאן ולהבא. הרב הצדיק ר׳ נפתלי מרופשיץ סבר כי החסידות המקורית של הבעש״ט השלימה את תעודתה לרענן את היהדות, ולכן עליה לשוב אל השולחן־ערוך ואל הפוסקים; אחרת, אמר, אורבת סכנה שהחסידות תלך ותתפלג בשל חילוקי־דעות התלויים על חודה של שערה.

„רואה אני בחסידות של היום מצב של תוהו ובוהו״ — אמר רבנו נפתלי — „מוטב שנחדל לנסוע אל הרביים; ישב כל־אחד בביתו וילמד ויתפלל כפי כוחו ומדריגתו.״ ותמך דעתו זו במימרא „והם — לא ידעו דרכי״, כלומר מי שנשאר ב„היים״ (ביידיש — בבית), אינו יודע כיצד לעבוד את ה״. לעומתו טען מחותנו בעל „אור לשמים״ רבנו מאיר מאפטה, מי שהחוזה ראהו כממלא מקומו: „דבר אל בני ישראל ויסעו״ — יסעו להם היהודים אל אדמו״ריהם באשר הם. שמא תאמר אין אנו ראויים לעמוד בראש העדות, יקומו אחרים טובים ממנו...״ (אהרן מרכוס — החסידות עמ׳ 176. י.א. קאמלהאר — דור דעה עמ׳ רמ״א.)

כנאמן לשיטתו עודד רבנו נפתלי את חתנו ר׳ אשר ישעיה רובין, את בניו ונכדיו, במקום לעסוק באדמו״רות, להיות רבנים מורי־הוראה. ככה נעשה חתנו ר׳ אשר לאב־בית־דין ברופשיץ; מבניו של ר׳ נפתלי נתקבל ר׳ יעקלי כרב בקאלבסוב ואח״כ במליץ, ר׳ אליעזר בדזשיקוב ור׳ אברהם חיים בלינסק על מקומו של אבי אבא ר׳ מנדלי. מנכדיו של ר׳ נפתלי שימשו ברבנות: ר׳ יחיאל בקאלבסוב, ר׳ מנדלי בגלוגוב, ר׳ אלימלך בסוקולוב ור׳ ראובן בדמביץ; נינו של ר׳ נפתלי, ר׳ טוביה היה רבה של מיידאן. כמעט בכל עיר או עיירה במערב גליציה היה מכהן כרב או כמו״ץ אחד מצאצאיו של ר׳ נפתלי מרופשיץ.

בקאלבסוב היה מכבר מספר ניכר מחסידי רופשיץ ורבנו נפתלי היה נוהג להתארח בה לעתים תכופות. אין זה פלא כי היתה לו לרבנו נפתלי די השפעה בקאלבסוב כדי להושיב בה את בנו ר׳ יעקב כרב אב־

בית־דין. זה היה בערך בשנת תקס״ד. ר׳ יעקב היה איש מצניע לכת, תמים ושקט. רבנותו בקאלבסוב נמשכה רק כשש־שבע שנים, כי התקנאו בקאלבסוב בני עיר מליץ והתאמצו להעבירו אליהם. אולם בני קאלבסוב לא נתנו לרבם לעזוב. התחכמו המליצאים והוציאו את ר׳ יעקלי באישון לילה.

לזמן ארוך נשארה קהילת קאלבסוב בלי רב. היתה לה לקאלבסוב מסורת של דיינים מומחים, גדולים בתורה ובפוסקים, לפיכך לא היתה הנחיצות לרב חדש כה רבה.

סמוך לאותה שנה, שנת תק״ע שבה הפליג ר׳ יעקלי מקאלבסוב למליץ, נולד בן לאחותו הרבנית רייצא, אשתו של ר׳ אשר ישעיה רובין מרופשיץ ונקרא שמו יחיאל. מזלה של קאלבסוב כאילו שיחק לה מראש שתישאר במעגל גזע רופשיץ והגורל נפל על בנו זה של ר׳ אשר. הואיל ור׳ יחיאל, או ר׳ „חיליש״ כפי שהיו רגילים לכנותו בקאלבסוב, היה עדיין עול־ימים, כבן ארבע או חמש־ועשרים, ומאחר שהיה חתנו של הגביר המופלג ר׳ אליה רייך מז׳שוב, לא היו ראשי־הקהילה בקאלבסוב להוטים לקבל עליהם את מרותו עד שמירחו את כפותיהם במתן הגון.

להכתרתו של ר׳ חיליש והקבלת פניו שנתקיימו בשנת תקצ״ה בערך הגיע לקאלבסוב אביו הרבי ר׳ אשר יחד עם חבורה שלימה מאנשי־שלומו.

מתוך כמה תשובות בספר שו״ת „דברי חיים״ מאת הצדיק הגאון ר׳ חיים הלברשטאם מצאַנז אנו רואים שהבעיה שהיתה מעסיקה את ר׳ חיליש ביותר היתה „שחיטת־חוץ״, היינו שבני־עיר קאלבסוב היו קונים בשר כשר מבהמות שנשחטו מחוץ לגבולות העיר. כנראה היה מכס הבשר בקאלבסוב די־גבוה, כי ממנו היו צריכים לממן את כל הוצאות הקהילה, כגון משכורות הרבנים, הדיינים והשוחטים וכולי׳ בני העיירה קנו את הבשר בגלוגוב שהמחיר בה היה זול יותר.

בגלוגוב היה הרב ר׳ מנדלי רובין, אחיו הגדול של ר׳ חיליש. בכל־זאת לא נרתע ר׳ חיליש בשאלותיו לרבי מצאנז לעצור או להגביל את יבוא הבשר מחוץ לעיר.

לתוך בעיית „שחיטת־חוץ״ נגררו גם הכפרים שבין קאלבסוב וגלוגוב. מה צריך להיות דינם של הכפרים? להיכן הם שייכים בעניני שחיטה, לקאלבסוב או לגלוגוב? ואם תאמר לקאלבסוב, הרי מותר לבני קאלבסוב לאכול מן הבשר הנשחט שם. נוסף על זאת היתה בעיית ההשגחה. איזה רב משגיח על השחיטה בכפרים שבאמצע התחום, וכמו־כן איזה שו״ב ישחוט, זה מקאלבסוב או מגלוגוב?

בתשובותיו לא היה הצדיק הגאון מצאנז נושא פנים לשום בן־אדם, אלא היה משיב תשובה כהלכה על־פי דיני־תורה. על־כן לא היה יכול להשביע כראוי את רצונו של ר׳ חיליש ולפי־שעה השתמט מלהשיב לו. לבסוף, אחרי שקיבל ממנו שוב מכתב שני באותו ענין, כתב לו את תשובתו. (את התשובה בנוסחתה המלאה הבאנו בחלק האידי של הספר).

בתשובה הזאת מסיק הצאנזאי, שעל־פי הדין לא מוטל על השוחט מגלוגוב שוב להראות את סכינו גם להרב או למורה הוראה בקאלבסוב מכיון שהוא כבר מראה את סכינו להרב מגלוגוב. וודאי היה מוטב ביותר אילו היה מראה את סכינו, אבל לעכב את שחיטתו בגלל זה אי־אפשר. האמת מוכיחה שהיתה חזקה לשו״בים מגלוגוב לשחוט שם ואין שו״ב אחר רשאי להשיג את גבולם. מה שנוגע לשוחטים בקאלבסוב שיש להם תביעה שפרנסתם לקוייה מפני שבני־העיר קאלבסוב קונים את הבשר משחיטת השו״בים שבגלוגוב, יושם ההפסד על־ידי בוררים ושו״בי גלוגוב יחזירו את הסכום הנישום לשו״בי קאלבסוב.

התשובה השניה של הצאנזאי (שם, חלק ב׳, יו״ד סימן ב׳) ערוכה אל הרב ר׳ יצחק מסוקולוב שצידד בזכותו של ר׳ חיליש והביא ראיות לסתור את פסק־דינו של הצאנזאי. הצאנזאי חוזר ומאשר את פסק־דינו הראשון, שאסור להשיג את גבולו של השו״ב מגלוגוב. ובכל־זאת הוא מקל קצת בתשובה זו כלפי קאלבסוב, היינו שיש לאנשי קאלבסוב הרשות לתקן תקנה שהבשר הנילקח בשבילם מחוץ לעיר יהא נישחט אך ורק על־ידי השו״בים שלהם.

״אולם כעת נודע לי מפי עדות״ — ממשיך הצאנזאי — כי בני קאלבסוב אינם שמים לב לתקנה הזאת וכי בכפר הזה היו כבר מימים רבים שוחטים השו״בים מגלוגוב ואף לא־פעם השתייך הכפר הזה לקהילת קאלבסוב, לרבניה או לשוחטיה. להיפך, שוחטי קאלבסוב ורבה החזיקו בדעה לא לקנות בשר הנשחט מחוץ לעיר. אם כן, איפוא, אסור לשו״בי קאלבסוב לגרום שום היזק ולהשיג את גבולו של השו״ב מגלוגוב. אם רוב אנשי העיר קאלבסוב עם הבית־דין שלהם שוב יחדשו את התקנה, אז יכול הקצב של הכפר להעסיק את שו״בי קאלבסוב; אדרבה השו״ב מגלוגוב אינו יכול לגרום את ביטולה של התקנה על־ידי איזו ערמה...

בתשובה שלישית ב״דברי חיים״ (שם, שם, חו״מ, סימן ל״ג) אנו קוראים שר׳ יחיאל מקאלבסוב חלה לזמן ידוע ומצב בריאותו הוטב. התשובה הזאת דנה בשלוש בעיות מקומיות: א) האם מותר לשכור דירה מאשה חמסנית (בית נפל בירושה והאלמנה תפסה את כל הבית לעצמה בניגוד

לפסק־הדין שזיכה את היורשים)? ב) ספר תורה נכתב בשביל החמסנית הזאת, המותר לקבל ממנה ולקרוא בו? ג) נגנב ספר תורה מבית־הכנסת ונמצא שלא בדרך כבוד, היש חיוב על המוצאים לעשות איזה תיקון של תשובה?

מתשובתו של הרבי מצאנז יש להכיר שהוא החשיב את ר׳ יחיאל כגדול בתורה ובמעשים.

שנים רבות לאחר פטירתו של הרב ר׳ יחיאל מקאלבסוב עדיין היו מזכירים את שמו ביראת־הכבוד. הוא נסתלק בשנת תר״כ כשהיה רק בן חמישים. בתו רייצא שנקראה על שם אמו היתה מכבר נשואה להרב ר׳ אברהם־אהרן טיטלבוים בנו־בכורו של ה״יטב־לב״, ר׳ יקותיאל יהודה (זלמן ליב) מסיגוט, הונגריה.

ר׳ אברהם אהרן התגורר אז בקאלבסוב ועסק במכירת יינות מהונגריה. במסחרו הלז הוא לא הצליח ביותר ובאותה שנה שמת בה חותנו הפסיד הרבה. מהרב ר׳ יחיאל נשאר גם בן יחיד. אותו קראו אשר־ישעיה על שם הסבא ר׳ אשר מרופשיץ.

כשנפטר רבנו יחיאל היה בנו אשר־ישעיה בגיל של ארבע־עשרה. כדי להבטיח שלא יהא כסא הרבנות פנוי והפקר לרבים עיכבה הרבנית, אלמנת ר׳ יחיאל את קבורתו של בעלה עד שהסכימו למנות את חתנה ר׳ אברהם־אהרן לממלא מקום חותנו ״עד יגדל״ בנה אשר־ישעיה ויהיה ראוי לאותה איצטלא.

להכרתו הרשמית של ר׳ אברהם־אהרן באו מהונגריה אביו ה״ייטב־לב״ ומספר הגון מחסידיו שנהו אחריו. גם חסידי צאנז שבקאלבסוב תמכו בר׳ אברהם־אהרן ואילו חסידי דז׳יקוב התנגדו לו. עשירי קאלבסוב שבחסידי־דז׳יקוב נקטו בדעה שיש לבחור בינתים רב זמני שלא יוכל ואף לא תהיה לו מגמה להתבסס ולהתבצר בחזקתו עוד טרם יגדל אשר־ישעיה בנו של ר׳ יחיאל ויהיה ראוי לשבת על כסא אביו.

רב כזה נמצא להם בדמותו של ר׳ וואלף (קרייזמאן?) ריישר, שהיה גר אז בקאלבסוב והיה עשיר ולמדן והיה מוכן לשמש ברבנות שלא על־מנת לקבל פרס. הוא התחיל מיד לנהוג ברבנות ולהצר לר׳ אברהם־אהרן.

בזמן ההוא היה כבר אשר־ישעיה בנו של ר׳ יחיאל בברית־אירוסין עם חנה שפרה בתו הבכירה של ר׳ אלכסנדר סאפרין, בנו בכורו של הגאון הצדיק המקובל ר׳ אייזיקל מקאמרנא. בשנתו החמש־עשרה נשא אשר־ישעיה את נכדת ר׳ אייזיקל ונשאר בקאמרנא סמוך על שולחן אבי־חותנו

שקירב אותו מאוד־מאוד ובחיבה רבה היה אומר ביידיש: „מיין אשר איז כשר".

בקאמרנא השתלם ר' אשרל בכל חדרי התורה בנגלה כבנסתר ועוד יותר מאלה בעבודת השם. לקאלבסוב היה בא לעתים נדירות ל„יארצייט" של אביו ר' חיליש. עם אחותו רייצא היה ר' אשרל מקיים קשרי ידידות וכדי להתראות אתה היה לפעמים מתגנב לבית הרב דרך הפתח האחורי שלא להפגש עם גיסו ר' אברהם־אהרן.

מתוך תשובה אחת בספר שו"ת שואל ומשיב חלק ב', סימן כ' מאת הגאון ר' יוסף שאול נתנזון, רבה של לבוב, אנו רואים שבחשוון תרכ"ג, זאת אומרת כשהיה ר' אשרל בן שבע־עשרה נעשתה תביעה על כסא הרבנות דקאלבסוב. תשובה זו מוכיחה בפירוש שהגאון הצדיק ר' חיים הלברשטאם מצאנז פסק כי הקהילה בקאלבסוב צריכה לשלם לר' אשרל משכורת וגם לשמור בשבילו את הרבנות עד שילמד. ורבנו יוסף שאול מסכים לפסק־דינו של הצאנזאי. (דברי התשובה מצוטטים בחלק האידי של הספר.)

אישי הקהילה בקאלבסוב לא היו מרוצים לשלם לו לר' אשרל אפילו משכורת זעומה — „עד שילמד", על־כן נשאר תקוע יותר בקאמרנא מבקאלבסוב. ר' אשרל נשאר בקאמרנא עד לאחר פטירתו של אבי חותנו בי' אייר, תרל"ד (1874). כשעברה נשיאות קאמרנא לר' אליעזר צבי, בנו השני של ר' אייזיקל, לא היה יכול ר' אשרל להשאר שם לזמן רב. למרות שר' אליעזר צבי היה מוכן לתמוך בו, חזר ר' אשרל לקאלבסוב להשתקע בה.

כתוצאה מהשתדלויותיהם של אנשים חשובים, הסכימו ראשי־הקהילה בקאלבסוב להקציב שכר חדשי פעוט בשביל ר' אשרל. גם בעלי־הבתים שבעיר, ביחוד חסידי דז'יקוב החזיקו בו בשלחם מעות־חנוכה, משלוח־מנות לפורים, דורונות לרגל ובהיסבם על שולחנו בשבתות ובימים טובים. אולם עם כל־אלה היתה פרנסתו דחוקה. מזמן לזמן היה ר' אשרל יוצא את העיר לעיירות שבסביבה. בכל מקום שהופיע נהגו בו בכבוד והיו מגישים לו פתקאות עם פדיונות. דבר אחד היה מוסכם בפי־כל שר' אשרל הוא צדיק תמים עובד ה' בלי פניות — לעולם לא עברה עליו חצות־הלילה בשינה. בדיוק בשעה שתים־עשרה בלילה היה מתדרדר בדחילה מתוך מיטתו על־גבי הרצפה, כדי שלא להרדם שנית. לאחר עריכת ה„חצות" בתאניה ואניה היה יושב ועוסק בלימוד התורה בנגלה ובנסתר. בחמש בבוקר בדיוק היה ר' אשרל כבר טובל את עצמו במקווה. הוא היה מדייק להופיע בשמונה

בבית־המדרש הגדול לתפילת־הבוקר. לתורה היה ר׳ אשרל עולה רק בימים שהתפללו במנין בביתו. בבית־המדרש לא ידעו האם לקרותו או שלא לקרותו בכינוי „מורה־מורנו״, לפיכך נמנעו מלכבדו ב„עליה״. רק להגבהת־התורה היה רץ מעצמו מבלי לחכות לשום קריאה של כיבוד. כך היה נוהג בחייו של ר׳ אברהם־אהרן.

פעמים רבות היה ר׳ אשרל עובר לפני התיבה בבית־המדרש הגדול. הוא היה שליח־הצבור לאמירת הסליחות ולפסוקי דזמרה בימים הנוראים. הוא היה גם המקריא את סדר התקיעות לפני התוקע. קולו היה עז ופרוך ובו היה מחריד ומשבר לבבות. מבטו היה חד וחודר. במלים „הנשמה־לך...״ שבקטע הראשון של הסליחות, היה פותח בקול בוקע שחקים עד שהיה נדמה כאילו הנשמה מתנפצת לרסיסים. בברכות של פסוקי־דזמרה היה מושך ומאריך את התיבה „הא־עו־לא־א־אם״ כאילו כל העולם נתקפל בשבילו תחת כיפת בית־המדרש.

במשך שהותו של ר׳ אשרל בקאמרנא התחזק ר׳ אברהם־אהרן על כסא הרבנות בקאלבסוב. לתוך חדר הבית־דין התחילו נכנסים כמה למדנים וידידים שעזרו לרב ברוב הענינים. אנשי העיר, בראותם את הרב ר׳ אברהם־אהרן מסובב בבני־משפחה, מטופל בבנים ובנות, נכדים ונכדות, השלימו עם העובדה שהרבנות תפוסה בידו לחלוטין ומה שכבר עשוי לא ניתן לשנות...

בשנת תרמ״ג (1883) כשנסתלק ה„ייטב־לב״ רצו חסידיו לבחור בבנו־בכורו ר׳ אברהם־אהרן כממלא מקומו ולשים אותו כנשיא עליהם. משלחת מיוחדת של חסידים נכבדים מהונגריה הגיעה לקאלבסוב שהפצירה בו בר׳ אברהם־אהרן לצאת להונגריה ולהתיישב שם. אולם הרב השיב את פניהם ריקם באמרו: „הרי נמצא שם אתכם בו־במקום אחי הצעיר ר׳ חנניא יום־טוב ליפא״ (מי שנקרא אח״כ על שם ספרו „קדושת יו״ט״). ואף־על־פי־כן לא נמנע ר׳ אברהם־אהרן מנסוע בכל קיץ, מיד אחרי חג השבועות, להונגריה כדי לסייר שם כמה עיירות. והיה דרכו לשהות בהונגריה בכל־ימות־הקיץ, כעשרה שבועות בערך, שבהם היו נכללים ימי־הזכרון של אבי־אבי־זקנו ר׳ משה טיטלבוים מאוהל (א׳ תמוז) ושל אביו (ו׳ אלול).

במשך כל־השנה כולה היה הדואר שהגיע בשביל ר׳ אברהם־אהרן מהונגריה לקאלבסוב כבד־משקל, טעון חבילות־חבילות פתקאות ופדיונות מיהודים הונגריים שהעריצו אותו כאיש־אלקים קדוש וכבעל־מופת. ניתן לומר שיותר מחצי־פרנסתו שאב ר׳ אברהם־אהרן מהונגריה. אמנם גם

בסביבות קאלבסוב נמצאו יהודים בני־כפר שהיו מגישים לו לר׳ אברהם־אהרן פתקאות עם פדיונות ביחוד בימי־אלול ובין כסה לעשור.

כדי למנוע חיכוכים בין הרב ובין ר׳ אשרל היו תמיד מאוד נזהרים בחלוקת הכיבודים בבית־המדרש הגדול. בניהול ההקפות בליל שמחת־תורה בבית־המדרש הגדול נתכבד ר׳ אשרל. הוא היה נוהג להנעים את כל פיוט ה״חרדים״ לר׳ אלעזר אזכרי, כמנהג רופשיץ ובקולות ורעמים. בו־בזמן היה ר׳ אברהם־אהרן ״עושה״ את ההקפות בבית־הכנסת. אנשי החברה־קדישא היו עוד לפני ההקפות רוויים בכל־מיני משקאות חריפים והיתה דרכם להוציא את הדגל הישן של האפטאי ז״ל, שהיה עומד תמיד בקרן צפונית־מערבית של בית־הכנסת, ולצעוד בו בסך אל בית־הרב. כך היו מוציאים את הרב מביתו ומוליכים אותו בחינגות ושירים אל ההקפות בבית־הכנסת.

בשמחת־תורה שחרית היה הרב מנצח על ההקפות בבית־המדרש הגדול. נוסף על נוסח רופשיץ היה הרב משלב בכל־הקפה־והקפה את תפילות ה״יהי־רצון״ מספר עבודת הקודש, נוסח קוז׳ניץ. בטור המקיפים היה ר׳ אשרל עם ספר התורה שלו, השני אחר הרב ובכל הקפה והקפה היו שניהם, הרב ור׳ אשרל, רוקדים זה לעומת זה כשטליתותיהם מופשלות על פניהם ובהקפה של ״עוזר דלים״ הגיעו השניים לשיא התלהבות...

מתוך תארי־הכבוד בפתיחת התשובה, (סימן כ״ב) שב״דברי חיים״, חלק ב׳, אנו רואים שלמעשה הכיר הגאון הצדיק מצאנז בהרב ר׳ אברהם־אהרן כרבה של קאלבסוב. הוא כותב: ״להרב המופלג החריף החסיד וי״א (וירא אלקים) בנש״ק מוה׳ אברהם־אהרן האבד״ק קאלבסוב יע״א והבד״צ דשם״.

ר׳ אברהם־אהרן היה מטבעו איש נוח ותקופת הרבנות שלו היתה ברובה די־שקטה. אם היו אי־פעם מקרים של התנגשויות יש לזקוף את אלה על חשבון אותם ה״יושבים״ בבית הרב...

לקאלבסוב היתה מסורת של דיינים, גדולים בתורה, בחכמה ובצדקות. כבר הוזכר למעלה הדיין ר׳ יוסף ששימש גם כרבה של קאלבסוב. החרה־החזיקה אחריו שורה של דיינים, גאוני־תורה. רק על מספר מהם נשארו אצלנו ידיעות ברורות.

מפורסם בגאוניותו היה הדיין ר׳ שלום גולדברג. הוא היה מתכתב עם גדולי גליציה שבזמנו, עם ר׳ יצחק איטינגא מלבוב (שו״ת מהרי״א איטינגא), עם ר׳ ישראל הכהן ראפאפורט מטארנוב (שו״ת מהר״י הכהן), עם ה״בית־יצחק״ — ר׳ יצחק שמלקיש מפשמישל ולבוב ועם ר׳ אברהם זאב וואלף פרנקל (שו״ת משיב הלכה) מז׳שוב. בתוך ספרי שו״ת של הגדולים

הללו אנו מוצאים לא פחות מעשרים תשובות מופנות אל ר׳ שלום גולדברג, אשר הריץ את שאלותיו והצעותיו לפני הגדולים האלה ברצותו למצוא פתרונות לבעיות החברתיות, הכלכליות והמוסריות שהיו מטרידות את בני־קאלבסוב באמצע המאה התשע־עשרה.

כדי לקבל מושג כלשהו מהממדים של שאלותיו ותשובותיו של ר׳ שלום גולדברג נציין כאן כמה מן הענינים הנידונים בהן: א) יהודי הכפר נסעו העירה לימים הנוראים וביקשו את שכניהם, שאינם בני־ברית, לחלוב את פרותיהם. השאלה היא מה דינם של כלי־החליבה שהשתמשו בהם הלא־יהודים? ב) סכומי כסף נלוו על־ידי שליח בלא היתר־עיסקא. היכול הלווה לתבוע מאת השליח את הרבית שקיבל המלווה? ג) על־ידי הערכאות ובניגוד לפסק־דינה של תורה זכתה האלמנה בביתו של בעלה. היכול היורש הנכון לדרוש שהדיירים ישלמו לו שכר הדירה אחרי ששילמו לאלמנה? ד) טענות על מלוות בשטר. ה) טענות בדבר שותפות במכס הבשר. ו) טענת חזקתו של חוכר על בית־מרזח, אחרי שהודח ממנו על־ידי אדון הכפר בגלל עלילה, שהעליב את האמונה הקתולית, אע״פ שנוקה ממנה. ז) טענות בין בנו וחתנו של יהודי זקן על חזקת חווילה שנשכרה מאת הפריץ, אדון הסביבה. ח) טענותיו של מחזיק ה״קארובקה״ (פתקים של תשלום דמי־השחיטה) לגבי השוחטים. ט) במרתף של סוחר במשקאות נמצאה חבית שנזל ממנה המשקה. מיהו המפסיד הסיטונאי או הסוחר? י) טענת חזקה מצד הבנים לאמם שנישאה שנית ומסרה את חזקת בעלה הראשון על קניית השמרים מבית־משרף־היי״ש לבעלה השני, כדי שישיא את בנותיה מבעלה הראשון ויתן להן נדוניה. יא) טענות במסחר עצים ויערות. יב) טענות מכמה צדדים על הזכות לשכור את אַספקת המזון לאסירי בית־הסוהר. יג) שטח קרקע שבין הבתים נשאר פנוי ובהשתדלותם של היהודים הבטיח ה״פריץ״, אדון העיר, שאותו שטח יישאר ללא בנין, שלא לחסום בעד יתר הבתים מסביב לו. כשהתכונן הפריץ למכור את אחוזותיו, חששו היהודים שמא לא יקיים הפריץ החדש את הבטחתו של הראשון. לבסוף קיבל אחד השכנים כתב־בעלות על אותו שטח הקרקע ולאחר שמכרוהו התחלקו בנו וחתנו בכסף. עכשו בא לכאן בן שני וטוען שמגיע לו חלק בירושה. הבן הראשון דוחה אותו בטענה, שהנטען שלו צריך להיות רק גיסו (החתן) שאין לו כלל זכות ירושה. אבל החתן אומר שיש לו זכות יורש, כי חותנו נתן לאשתו (לבת) שש״ז (שטר שלם זכר). ומלבד זאת הוא־הוא היה המשפיע על האדון שיכתבו מפורש שמהיום והלאה יהא מותר לבנות על אותו השטח...

מתוך התארים שבהם כונה ר׳ שלום גולדברג יש להבין שהגדולים, מחברי־ספרי השו״ת החשיבוהו מאוד.

אחד מן האישים הסגוניים ביותר בקאלבסוב היה בלי ספק הדיין ר׳ איטשי־לייזר גרייער. זה היה יהודי פיקח. ההלכה הפסוקה היתה שגורה בפיו. הוא היה חסיד דזיקוב. בכל־עת שאירעה שאלה באיסור והיתר בחצרו של הדז׳יקובי לא היה הרבי עוסק בה, אלא היה מוסרה לדיינים ולרוב היה נותנה על־ידי ר׳ איטשי־לייזר כשנמצא שם.

בכמה מן השו״ת השתתף ר׳ איטשי־לייזר עם עמיתו ר׳ שלום גולדברג.

התשובה בספר שו״ת בית־יצחק (חו״מ, סי׳ מט) דנה בטענות שבין שותפים בעסקי יער. התשובה בעטרת ישועה (סי׳ טז) עוסקת בגט שניתן על־ידי שליח בנוכחותם של בי״ד ועדי־מסירה ונודע אח״כ שעדי המסירה היו קרובים זה לזה.

כשנסתלק ר׳ איטשי־לייזר השאיר אחריו את בתו חוה ובעלה־חתנו ר׳ חיים־ישעיה. ר׳ חיים־ישעיה היה ההיפך הגמור מחותנו. הוא נסמך להורות רק בדיני איסור והיתר. במילי דעלמא לא היתה לו ידיעה כלשהי. אולם תמימותו וזכות חותנו הגדול עמדו לו לר׳ חיים־ישעיה שיתקבל כדיין בקאלבסוב.

לרוב היה ר׳ חיים־ישעיה מחמיר, משום־כך היו כמה אנשים מוקירים את רגליהם מלכת לביתו לצורך שאלות איסור והיתר. ר׳ חיים־ישעיה היה מתפלל בבית־המדרש הקטן ובליל שבת שלפני ה״יארצייט״ של חותנו היה עובר לפני התיבה, אם כי נגינתו לא הצטיינה בשום פנים ואופן. הוא אף לא היה מסוגל לסיים איזה ניגון שהוא.

בינתיים חלה הרב דמתא ונעשה משותק בידו הימנית. מעתה לא היה יכול למלאות את חובותיו כראוי. גם מן הדיין לא שבעו בעלי־הבתים שבעיר הרבה נחת. במצב כזה לא היה להם לפני מי להציע שאלות נכבדות ולפני מי להתדיין בעסקים מסובכים. סוף־סוף הגיעה העיירה לידי הכרה שנחוץ לה דיין חדש.

בדיוק בזמן זה שב הביתה מפשמישל ר׳ יחיאל ווינמאן, בנו של ר׳ יהושע ווינמאן, או כפי שהיו קוראים לו ״חיאל שוע׳ס״. הוא למד בפשמישל אצל ה״בית־יצחק״ — ר׳ יצחק שמלקיש, וחזר הביתה לקאלבסוב מעוטר בסמיכת־חכמים. בני־העיר הביטו עליו תמיד ברצון כעל ילד־שעשועיהם שגדל אצלם למופת.

באישיותו של ר׳ יחיאל בר׳ יהושע ווינמאן נתמזגו תורה, חכמה,

ידע עולמי כללי ומעשי יחד עם אהבה גדולה להיטיב לזולת. יחד עם זה היה גם הדור בהליכותיו ובפניו. היתה לו לר׳ יחיאל שוע׳ס ידיעה הגונה בחכמת הרפואה שבה השתמש לעתים קרובות. גם במקצוע התכונה היתה לו יד, ומי שהיה צריך למדוד איזה שדה היה פונה ישר אליו. ביחוד כשהיו צריכים לתווך וליישר עסקים עקולים לא היה כמוהו לפשר ולרצות את כל הצדדים. על־זאת היה ר׳ חיאל־שוע׳ס אָהוב על כל שכבות העם, על בעלי־הבתים החשובים כמו על פשוטי־״עמך״ — רצענים, חייטים, עגלונים, סייסים — כולם הכירו בו כהדיין שלהם והמורה הוראה שלהם. אליו רצו בשאלותיהם. אליו הביאו את דיניהם. אתו התייעצו. לו שלחו משלוח־מנות ומעות־רגל. אצלו מכרו את החמץ בערב־פסח. הכול עשו לו, אע״פ שבאופן רשמי לא היה דיין כלל וכלל, וכי ועד הקהילה לא בחר בו ולא קבע בשבילו שום מעמד או משכורת. ידה התקיפה של חצר אקשטיין, זו המשפחה הענפה, העשירה והמפורסמת שאחזה בהגה הקהילה שנים רבות, לא נתנה לו לר׳ חיאל־שוע׳ס להתקבל רשמית כדיין, כי היו לה חשבונות משלה ולגמרי לא התחשבה במצב רוחו ובדרישותיו של העם.

ר׳ חיאל־שוע׳ס ארגן מחדש את החברה קניין ותיקון ספרים ומנה שנים מבחורי בית־המדרש לגבאים, שעליהם היתה האחריות להשגיח שהספרים יהיו מכורכים יפה ויעמדו על מכונם במקום הראוי. ר׳ יחיאל היה נותן שיעורים לבחורים ואברכים בני שש־ושבע־עשרה וכן היה מציין לפניהם תכנית וסדר לימוד עצמי. הוא גם הנהיג סדר ופיקוח על הלימודים ב״חדרים״ ועל־ידי־כך הכין את הקרקע לייסוד הישיבה.

מפחד כיבוש הרוסים נדד ר׳ חיאל־שוע׳ס יחד עם מספר משפחות יהודיות בראשית מלחמת העולם הראשונה לבוהימיה. כשחזר לקאלבסוב בשנת 1916 כבר זכה להתקבל כדיין על־ידי ועד־הקהילה שבראשותו עמד אז יוסיל רוזנפלד ולאחר־כך שלמה זונטאג. אולם בראשית ממשלת פולין החדשה, בשנת 1919 עזב ר׳ יחיאל ווינמן את קאלבסוב והתיישב בקרקוב. הוא נפטר שם לפני המלחמה העולמית השניה.

כדי לפצות במקצת את דרישות בני־העיר במה שנוגע לדיין מובהק ומומחה הביאו האקשטיינים סמוך לשנת 1929 את הרב ר׳ יעקב הכהן גוטווירט מטארנוב, כמורה הוראה בקהילה.

ר׳ יאנקלי גוטווירט היה אישיות מרשימה שעוררה אצל כל רואיו רגש של יראת־הכבוד. עיניו אפלוליות־עצובות וזקנקנו מדובלל, עדין ושחור כפיח, עור פניו צחור ושקוף. ר׳ יאנקלי היה צדיק, פרוש ולמדן שפוי, שתקן ונחבא אל הכלים. בגלל התנהגותו ומידותיו התרומיות היו חולקים לו כבוד,

אך ללא התקרבות וידידות הוא נשאר מבודד וחי בדחקות, תלוי בחסדם של חצר אקשטיין ועל השכר הרשמי הזעיר והזעום של ה"קהל". כמעט שהיה נראה לעין שהחרטה על עזבו את טרנוב והתיישבו בקאלבסוב מכרסמת בלבו ומוצצת ממנו את לשד החיים.

ה"דיין הטארנובי" — ככה היו קוראים לו — התפלל בבית־המדרש הגדול. הוא ישב בכותל מזרח סמוך לארון הקודש משמאל, על מושבו של ר' יעקב אקשטיין. לרוב היה ר' יאנקלי מתבודד, יושב בביתו ולומד. הוא לא התערב בענייני העיר אלא אם כן כפו אותו לכך. בפסיקת הלכה למעשה בשאלות איסור והיתר חשבוהו למומחה גדול אע"פ שנטייתו היתה להחמיר.

בית־העלמין הישן בקאלבסוב נתמלא מימים. אמנם השדה הקרוב היה בבעלותה של הקהילה, אך איש לא הרהיב להיות ה"פורץ גדר" ולפתוח את בית־העלמין החדש. הגורל נפל על הדיין הטארנובי, שעל־כרחו הסכים לכך, כשלא היה יכול עוד להשתמט מלחצם של האקשטיינים. אותו יום קיבל ר' יאנקלי על עצמו כתענית ולאחר פתיחת הגדר ערך את ה"הקפות" וכל הנאספים אתו סובבו את בית־העלמין החדש שבע פעמים והגידו את התפילות והמזמורים כפי מנהגי החברה־קדישא.

זמן קצר לאחר־מכן נסתלק ר' יאנקלי כשעוד לא הגיע לשנתו החמשים. בגופו הטהור והקדוש חנך הוא את בית־העלמין החדש. זכר צדיק לברכה ולחיי העולם הבא.

יובל של חמשים שנה ישב ר' אברהם־אהרן טיטלבוים על כסא הרבנות בקאלבסוב. הוא הגיע לזיקנה של שמונים וארבע שנה. בשנת תרס"א (1901), כשהיה בן שבעים וחמש הכין את צוואתו שבה ציין בדייקנות מפורטת כיצד להתנהג אתו בשעת מחלתו ופטירתו. הוא מסר את טופס הצוואה החתום ליד אחד מידידיו הטובים.

לאחר פטירתו נדפסה הצוואה והופצה בהרבה עותקים. במקרה קיבל נינו של ר' אברהם אהרן ז"ל, הרב ר' אלכסנדר טיטלבוים מברונכס, נ.י. העתק מטופס מודפס ואותו אנו נותנים בזה:

א. תיכף בשעת החולי, מיד כשיראו שאני בסכנה, יהיו אצלי ביום ובלילה לכל־הפחות עשרה אנשים ויתעסקו בסיפורי־מעשיות מצדיקים, זי"ע.

ב. לא יזיזו ממני הטלית־קטן עם ציצית כשרים כל־ימי־חליי, אפילו לא אהיה נקי, חס ושלום.

ג. לאחר פטירתי לא יתעסק בי שום אדם בלי טבילה.

ד. המסירות־מודעה שמחוייב אדם לעשות נגד המחבל, מה־טוב שיהיה סמוך לפטירתי ממש, ושאקבל עלי עול מלכות שמים באמת ובלב שלם ובאהבה, ולכפור בעבודה זרה, שהוא כאילו קיים כל־התורה. ומזאגה בדבר, שלא תתבלבל ח"ו דעתי, או שתשתקל מילולי ח"ו, על־כן הנני נותן כוח הרשאה להעומדים אצלי בעת

פטירתי, שהמה יעשו כל־זאת בעבורי — למסור מודעה ולקבל עול מלכות שמים באמת. ולא אבטל ההרשאה הזאת ותהיה קיימת לעולם.

ה. לא זוגתי תחיה ולא שום אחר מזרעי או מזרע־זרעי יבכו בחדר שאשכב שמה. ולא ילוו אותי בדרך שמוליכין אותי.

ו. ישגיחו עלי בשעת יציאת נשמתי שלא אוציא שום אבר חוץ למיטתי, ויכסו אותי בחזקה, אפילו אם אהיה כמשתגע ח״ו.

ז. בשעת הטהרה ילמדו עשרה אנשים כל־אחד פרק משניות המתחיל באות אחת משמי, היינו: הראשון ילמד במסכת ברכות פרק ה׳. השני — במסכת פאה פ״ו. השלישי — במסכת שבת פי״ג. הרביעי — בעירובין פ״ו. החמישי — פסחים פ״ד. הששי — פסחים פ״ו. השביעי — פסחים פ״ח. השמיני — ראש השנה פ״ג. התשיעי — נדרים פ״י. העשירי — במסכת כלים, פרק כ״ד. ויכוונו בלימודם לתיקון שמי.

ח. רחיצת מי־הטהרה: ישפכו עלי ט׳ קבין בבת־אחת. ואם אפשר שיטבלו אותי במקווה — מה טוב, רק שלא אבטל נשים מטבילה.

ט. ליתן עבור הקרקע שלי לבית־המדרש הששה־משניות וגם השו״ת נודע ביהודא, שיהא הקרקע שלי דווקא ולא לזולתי.

י. בקשתי לעשות הקפות, כמו שמבואר בס׳ מעבר יבוק.

יא. רצוף ב„פראשקאלע״ (שקיק עם אבק — ח. י. ב.) שלי עפר מארץ הקדושה. בקשתי לפזר על הקרקע שלי ועלי גם־כן.

יב. תיכף לאחר השבעה יעמידו לי מצבה של עץ דווקא, וקטנה.

יג. אני גוזר בגזירת „מצווה לקיים דברי המת״ וגם בגזירת „כיבוד אב״ (שלא) לכתוב על המצבה שלי רק בזו הלשון: „פ״נ ה״ר אברהם אהרן...״ (ועל כ״ק מאמו״ר זלה״ה זי״ע (כבוד קדשו אדוני אבי מורי ורבי זכרונו לברכה לחיי העולם הבא, זכותו יגן עלינו) יכולים לכתוב מה שברצונם „נפטר ביום פ׳ (פלוני) ובחודש פ׳ ובשנה פ׳ תנצב״ה״.

יד. בכל השבעה, ערב ובוקר לפני התפילה ילמדו עשרה אנשים משניות, כמו שמבואר באות ז׳, ויאמר כל־אחד היהי־רצון שנדפס לומר אחר לימוד עבור הנפטר. רק אם יהיה פנאי לזה, בקשתי מאוד מאוד לעשות כנ״ל.

טו. מקום הקבר יהיה אצל בני משה ע״ה. ואצל קברי יעמידו לכל זווית קונדס אחד, ובין כל קונדס יעמידו קרשים כחצי קומת־איש בלי שום גג. והמצבה יעמידו מבפנים הקונדסים.

טז. אני מבקש מבני יחיו ומחתני יחיו ומנכדי יחיו שילמדו בכל השנה ערב ובוקר לכל־הפחות שלשה משנות משניות עבור נשמתי, ולכל תפילה יתנו לכל־הפחות נר אחד, ערב ובוקר, אם יהיה באפשרות.

יז. אני מבקש מאחד מבני יחיו, אם יהיה באפשרות לעשות סיום על איזו מסכתא על היאר־צייט — מה־טוב.

ואני מבקש מאוד כל־מי שהכעסתיו, הן בעסק ממון או בכבוד, למחול לי באמת ובלב שלם. ואני מוחל לכל אחד ואחד באמת ובלב שלם.

חי. בקשתי מאוד מבני־עירי וגם מבני הכפרים יחידי סגולה שתיכף לאחר הפטירה, קודם הקבורה, יתנו לבני יחיאל יחיה קאנסעס עם כל ההכנסות שהיו שייכים לי. ואקוה להשי״ת שיהיה להם לטובה גדולה בכל הענינים.

בטופס המודפס נמצאת גם פתיחה של מילי דהספידא המיוחסת להיות כתובה בידי בנו־בכורו של ר׳ אברהם־אהרן, הרב ר׳ יחיאל טיטלבוים.

ר׳ אברהם־אהרן טיטלבוים השאיר אחריו שני בנים, הבכור ר׳ יחיאל שנולד בי׳ שבט תרכ״ח (1868) והשני לו ר׳ דוד שנולד בשנת תר״ל

(1870). ר׳ דוד היה תלמיד־חכם ער וזריז. הוא נשא אשה ממשפחת ר׳ שמעון מירוסלב וקבע שם את מושבו. בשנת 1903 נתקבל כרב בעיירה אטשיד, בהונגריה. הוא התגורר שם קרוב לאחת וארבעים שנה. לקאלבסוב היה בא לפרקים כשהיתה שמחה משפחתית.

ר׳ יחיאל טיטלבוים היה שונה תכלית שנוי מאחיו ר׳ דוד. ר׳ יחיאל היה אטי, נחשל ופרוש. לא היה מביט במה שלפניו, אף לא היה יודע מה שנעשה מחוץ לארבע אמותיו. תמיד היה עוסק בנקיות. בגלל זכרונו הקלוש היה יושב על הגמרא במלוא־פחד שמא יסיח דעתו מהענין הנלמד, על־כן השתמש בסגולה מיוחדת, שהיה מנשק בכל־פעם את התיבות על הדף הפתוח לפניו. הכנותיו לתפילה עברו כל גבול ובכל־זאת היה תמיד מאחר לבוא.

כשנפטר הרב ר׳ אברהם־אהרן ז״ל היה בנו ר׳ יחיאל בגיל ארבעים ושתים שנה ור׳ ליבוש בנו של ר׳ יחיאל היה אז בן עשרים ושלוש. בצוואת ר׳ אברהם־אהרן נאמר, שבקשתו היא שתינתן לבנו יחיאל הזכות על הרבנות ועל כל ההכנסות הנלוות עליה. ר׳ ליבוש טיטלבוים הצעיר התחיל לקיים את בקשתו של הסבא לאלתר. הוא חיבר כתב מינויים והשגיח על־כל מי־שנכנס לבית־הרב, הן לאחר הפטירה והן בזמן שבעת ימי־האבל, שיחתום עליו. אפילו אל גיסו של ר׳ יעקב אקשטין, אל ר׳ זנביל גולדברג, פנה שיואיל לחתום על המינויים. ר׳ זנביל שהיה רבו השיב לתלמידו ר׳ ליבוש בלשון רכה וזהירה: „הלא ידוע לך שאיני יכול לחתום.״

להרבה בעלי־בתים שבעיר, שפרנסתם היתה תלויה באקשטינים או שהיו חייבים הלוואות ל„בנק היהודי״ שהיה תחת פיקוחם המוחלט של האקשטינים, לא היתה להם ברירה אלא לסרב לחתום על מינוייו של הרב.

ואולם לר׳ זנביל היה טעם אחר. הוא היה הוזה בחלומות של שוא שקאלבסוב יכולה בן־לילה ליהפך להיות ברז׳אן או בוטשאַטש (בוצ׳ץ׳) ופתאום יתקבל בה רב כמהרש״ם או כר׳ מאיר אראק. באמת ריננו שאפילו הבאתו של הדיין הטארנובי ר׳ יאנקלי היתה קשורה בהבטחה שלאחר עידן יפקידוהו להיות מרא־דאתרא, אחרת לא היה לכבודו לבוא לקאלבסוב לשמש בה כדיין.

זאת היתה נקודת התורפה בפלוגת האקשטינים שבעצם לא רצו אף בר׳ אשרל רובין כרב העיר; הם רק השתמשו בו וניצלו אותו לשם מחלוקת כדי לנצח את יריביהם.

בנוגע לתוקף חזקתו של ר׳ יחיאליש טיטלבוים על רבנות קאלבסוב שאל ר׳ זנביל גולדברג את חוות דעתו של המהרש״ם מברז׳אן. בתשובה

שהקריא ר׳ זנביל בפומבי היה כתוב, שאם יעיינו בספר שואל ומשיב (היינו, התשובה המובאת לעיל) יווכחו שגם חזקתו של ר׳ אברהם־אהרן ז״ל היתה גזולה, ממילא אין להתווכח על חזקתו של בנו ר׳ יחיאליש.

מצד הרב תבעו לדין־תורה את ועד הקהילה, זאת אומרת את האקשטינים, אל בית־דינו של הרב ר׳ נתן לווין מז׳שוב. האקשטינים הבינו שבלעדי ר׳ אשרל כתובע יפסידו. על־כן יצאו בטענה שקאלבסוב היא קהילה עצמאית כמו ז׳שוב ואין לה הסמכות לבקש שהמשפט יתקיים דווקא בתוכה ולא באיזה מקום אחר.

ר׳ נתן לווין, הרב מז׳שוב, סבר שבית־דינו הוא בית־דין קבוע ובית־דין הסמוך ועל־כן פירסם „סירוב״ על חשבונם של האקשטינים. משנתפרסם ה„סירוב״ פחדו כל רבני גליציה אפילו לנגוע בענין מחלוקת קאלבסוב.

מאחורי הפרגוד של מחלוקת קאלבסוב היו קצת התנגשויות בין חצרות דז׳יקוב ורוזבדוב. חצר ר׳ יהושע׳לי מדז׳יקוב תמכה כמובן בחסידיה האקשטינים וחברו של ר׳ הירש׳לי מרוזבדוב היתה על צדו של הרב.

רוב בעלי־הבתים בקאלבסוב גופה עמדו מנגד למחלוקת. ראשית התרגלו במשך מחלתו הממושכת של הרב ר׳ אברהם־אהרן לרעיון שקאלבסוב תתקיים גם בלי רב פעיל. אם־כן בשביל מה כל ההתפרצות בגין משרת הרבנות? שנית היו מפחדים מאש המחלוקת, שמא יענשו משמים.

בכל־זאת לא חסרו מחרחרי ריב. בכמה בתים נתפלגו המשפחות ונלחמו ביניהם בכל מיני אמצעים, כשרים ושאינם כשרים; עיכבו הלוואות וגרמו פשיטות־רגל, כתבו מכתבי פלסתר ואכלו קורצות, הוציאו כל מיני לעז, נאבקו זה עם זה, שרטו את פניהם ומרטו את זקניהם וחילקו מכות לחי אחד לחברו, הפריעו את סדר התפילות, הביאו שוטרים לבתי־המדרש, הכניסו האשמות לערכאות, ניהלו משפטים ושמו בבית־הסוהר — וכל־אלה היו, כביכול, לשם מצווה ולשם שמים. אין ספק שכל המעשים הללו השפיעו לרעה על החינוך ועל כל האווירה, כי נתקבל הרושם שלגמרי הותרה הרצועה.

כדאי להזכיר פה שבהקשר למשפטים בערכאות הובא לז׳שוב הפינקס העתיק של החברה קדישא, שבו רשם הרב הצדיק ר׳ אברהם יהושע השיל ז״ל בכתב ידו את כל התקנות ועל־ידי כך הלך המיסמך ההיסטורי הזה לטמיון.

בשנת 1912 בערך כשפרצה המלחמה הבלקנית השניה, התחילה גם „מלכות״ אקשטין להתמוטט. בשלהי שנת 1915 נשאר מבודד בקאלבסוב רק ר׳ יעקב אקשטין הזקן והחלש וגיסו ר׳ זנביל גולדברג שהיה חולה אנוש וסובל יסורים. בתנאים כאלה פגה מהם כל תשוקה למחלוקת. ובכלל נחלש החשק למריבות הדדיות בעיר. דאגות המלחמה האישיות, הגיוס לצבא,

המחסור במזון, היוקר המאמיר והמצב הבטחוני הרעוע לא השאירו עוד מקום להתגוששויות חסרות־תבונה.

בראשית ירח אלול של שנת תרע״ד הצליח צבא רוסיה לכבוש את רובה של גליציה. כשעמדה החזית בירכתי העיר קאלבסוב היה אז ר׳ אשרל רובין חולה מסוכן. ממיטתו בפינת החדר נשמע אז קולו החלש אבל בטוח ומבטיח: „השקטו, והאמינו! כל־עוד הנני בחיים לא ידרכו מגפיהם של האיוואנים על אדמת קאלבסוב!״ וכך הווה. רק בשבת שלפני הסליחות, בכ״א אלול תרע״ד (12 בספטמבר 1914) כשנפטר ר׳ אשרל בגיל של ששים ושמונה ולמחרת ביום הראשון כשנתקיימה הלווייה, אז התחילה הנסיגה הגדולה של כוחות גרמניה ואוסטריה. מבלי לשים לב לכל המהומה בקשר עם נסיגת הצבא, משאיותיהם וכלי־מלחמתם שמילאו את כל הכבישים, השתתפו מרבית יהודי העיר בהלווייתו של ר׳ אשרל; הלכו ברגל, נשאו את מיטתו בכל הדרך לבית־העלמין כפי המנהג.

לאחר בריחות ונדודים שבו יהודי קאלבסוב אל עיר מושבם לאט־לאט במשך הקיץ של שנת 1915 והחורף של שנת 1916 והתחילו מתקינים שוב את בתיהם וחנויותיהם. בין השבים היה הרב ר׳ אריה טיטלבוים שעדיין מחמת הרגל היו קוראים לו „ליבוש׳ן רב׳ס״, כלומר ליבוש של הרב. הוא נולד ב־12 לפברואר בשנת 1886, לפי זה היה אז כבן שלושים, וכבר היה בעל־משפחה ומוסמך לרב מאת רבה של לבוב, הרב ר׳ משה׳לי באב״ד, עוד משנת תרס״ח. ר׳ ליבוש טיטלבוים היה גם ש״ץ מהודר, מיטיב לזמר ואישיותו היתה מקסימה. הוא קבע את דירתו בבית הרב והתחיל מתנהג ברבנות.

בין אלה ששבו מווינה היה ראש־הקהל ר׳ יעקב אקשטין, אלא שהיה דוחה מיום ליום את חידוש עבודת ועד הקהילה עד שאנשי־־העיר התחילו תובעים זאת בפה מלא. אז נתקיימה אסיפת ועד הקהילה שבה נבחר לראש־־הקהל יוסיל רוזנפלד, סוחר אמיד, יהודי פיקח עם נטיות מודרניות, מי שהיה משנים גבאי בבית־הכנסת. בהנהלתו של ראש־הקהל החדש נתקבל הרב ר׳ ליבוש טיטלבוים רשמית להיות מרא־דאתרא.

הרב ר׳ אריה ליבוש טיטלבוים הצליח בזמן קצר על־ידי יושר שכלו, זהירותו והנהגתו לאחות את כל הקרעים והפרצים שבעיר. נער וזקן, חסיד ומשכיל, ציוני ויהודי מודרני ואף פקידי הממשלה, כולם היו מתייחסים אליו בכבוד וידידות.

בשנת 1920, כשהיגר מורי ורבי זה, הרב ר׳ אריה ליבוש טיטלבוים לאמריקה הגיע לקאלבסוב אביו ר׳ יחיאל, שהיה עד אז בהונגריה, ותפס

את הרבנות. בימים ההם כבר לא היתה אליו התנגדות רצינית. ר׳ יחיאליש טיטלבוים התחזק על כס הרבנות ולא היה עוד פוצה פה ומצפצף...

בחורף של שנות 1929—1928 פרצה מחלוקת בזעיר־אנפין, ומעשה שהיה כך היה. לאחר שנפטר ר׳ אשרל רובין ז״ל נשאר בקלאבסוב אחריו חתנו ר׳ מנדלי רובין. עד שנת 1929 קיבל ר׳ מנדלי סעד תדיר מהרבני ליבוש ברל מניו־יורק. משנפטר תומכו האמריקני, נשאר ר׳ מנדלי חשוך־פרנסה. אז נסע אל הגאון ר׳ שמואל פירר וקיבל ממנו הורמנא לדיני איסור והיתר. ראש הקהל החסיד הדזשיקובי ר׳ שלמה נוסבוים יחד עם מספר של בעלי־בתים קיבלו אז את ר׳ מנדלי לדיין ברוב דעות בלא הסכמת הרב.

ר׳ יחיאליש, הרב הקאלבסובי, לא החריש. הוא הרעיש והחריד את הרב ר׳ יוסף נחמיה קורניצר ובית־דינו בקרקוב, את הגאון ר׳ שמואל אנגל מרדומישל וגם את הרב המסמיך ר׳ שמואל פירר, בטענותיו שר׳ מנדלי משיג את גבולו. הרבנים האלה פירסמו איסור על הוראותיו של ר׳ מנדלי רובין עד שיעמוד לדין.

שני הצדדים עמדו לדין בלבוב לפני הרב ר׳ אברהם יעקב הלוי הורוויץ אב״ד פרובוזנא בהשתתפותם של שני בוררים — זבל״א וזבל״א — ר׳ שמואל אהרן מילר, הרב מלאבובא מצדו של הרב ור׳ יהושע וידרקיר, דיין פרמישל, עמד מצד ר׳ מנדלי. פסק־הדין, שהיה בעצם פשר, יצא בד׳ וירא תר״ץ (20 בנובמבר, 1929). והנה לפנינו העתק פסק־הדין:

בדבר הדו״ד שבין הרב המאה״ג החסיד בנש״ק וכו׳ מו״ה יחיאל טייטעלבוים אב״ד דק״ק קאַלבסוב וההו״ג בנש״ק מו״ה מענדל רובין משם אודות הדיינות שקיבלו הקהל להר״ר מענדל למו״ץ בלי הסכמת הרב אב״ד והר״ר מענדל טען נגד חזקת הרבנות של הרה״ג ה״ר יחיאל נ״י אחר שמע טענותיהם ותעצומותיהם ברוב דברים שביניהם וקבלו עליהם בשטרי בירורין בח״י כפי חוו״ד עפדתוה״ק או עפ״י פשר, והבוררים היו הרב הגאון האבד״ק לאבאווא מו״ה שמואל אהרן נ״י וההו״ג מו״ה יהושע וידערקעהר מו״ץ דק״ק פרעמישלא ואני הח״מ נבחר לשליש וגם המורשה מהקהל דשם ה״ה הגגיד מ׳ שלמה נוסבוים הציע טענות הקהל ואחר שקיבלו כולם בקגא״ס יצא מאתנו עפ״י פשר קרוב לד״ת:

א) הרה״ג מו״ה יחיאל ט״ב הוא בחזקת הרבנות מעיר הנ״ל לו ולזרעו אחריו בלי ערעור והקהל מחויבים להחזיקו ברבנות בכל תוקף עפ״י חוקי הממשלה כפי הצורך שתהי׳ חזקתו בתוקפה.

ב) השתדלנו אצל הה״ג האב״ד שיסכים על ההתמנות ה״ר מענדל למו״ץ ומעתה הוא בחזקת מו״ץ בעיר הנ״ל כפי שקיבלוהו הקהל מאז אבל באופן שלא יקרא בשם מורה מורינו לא בביהכ״נ ולא בביתו בלי רשות הרב אב״ד זולת בעיר אחרת יוכלו לקרותו בשם מורה מורינו וגם אסור לו לפגוע בכבוד הרב ח״ו בעניני הרבנות ולא לסדר קידושין בעיר הנ״ל ובסביבות השייכים לדגל הרב ולא להיות סנדק בעיר והסביבות בלי רשות הרב זולת כשלא יוכל הרב לסדר קידושין הרשות ביד ה״ר מענדל המו״ץ לסדר קידושין, וגם לא יחתום בשם ראב״ד רק בשם מו״ץ, ואם ירצו הקהל לקבל עוד מו״ץ לעיר אין להם רשות בלי הסכמת הרב אב״ד אבל באופן שלא יפחתו להר׳ מענדל.

ג) הרב ר׳ מענדל מחויב להביא עוה״פ התרת הוראה מרב מובהק וי״ש, ואם יהי׳ ביניהם סכסוך מאיזה רב שיביא ההורמנא אז יקבל מרב שיבחר מרן ה״צ הקדוש מבעלזא או שיבחר ה״צ הקדוש מאטיניץ.

ד) באם שיתברר כראוי עפ״י בי״ד כשר בלי נגיעה שיעבור ח״ו הר׳ מענדל על העניינים האמורים אז אסורה הוראתו בעיר הנ״ל ואבד חזקת המו״ץ בעיר הנ״ל אבל רק באופן שיתברר בירור גמור כדת.

ה) בעניני הרבים כגון עניני שו״ב או מקוה או בין הקצבים לא יתערב הר׳ מענדל בלי ידיעת הרב אב״ד וכן לשפוט בין איש לרעהו לא ישפוט רק בבית הרב והרב מחויב כשיבא משפט לפניו להודיע תיכף לר׳ מענדל שיבא לביתו להצטרף לדין ושכר הפס״ד יתחלק ביניהם להרב אב״ד ששים אחוזים למאה ולהר׳ מענדל ארבעים אחוזים, ואם יקבלו הקהל עוד מורה אחר בהסכמת הרב לא יהי׳ לו רק תואר מו״ץ כמו לה״ר מענדל לא שום כבוד יותר מר׳ מענדל. כ״ז יצא מאתנו יום ד׳ וירא בעיר לבוב בהסכמת הנגררים הנ״ל ובח״י, גם הצדדים באו עה״ח לקיים כל הנ״ל ונעתק כעת על ידי פה פראבוזנא אור ד׳ חיי תר״ץ כ״ד חשון.

הק׳ אברהם יעקב הלוי הורוויץ
אבד״ק פראבוזנא והגליל

ככה שככה המחלוקת הזעירה וקלאבסוב הפכה לעיר שלום ושלווה עד שקפצה עליה רוגזת המלחמה העולמית השניה שהביאה בעקבותיה את השואה האיומה אשר בה נשמדה כליל כל הקהילה הקדושה קאלבסוב. ה׳ ינקום דמי קדושיה!

מגידולי קאלבסוב המפוארים היה אחי הצעיר הרב ר׳ אברהם יצחק ברל ז״ל. הוא נולד באדר תרס״ח (1908). את חינוכו היסודי קיבל בבית־הספר ממשלתי, בחדרי־לימוד ובישיבה. אולם יותר מאלה גדל ועשה פרי בלימוד עצמי שלאחר מכן, היינו מגיל חמש־עשרה ואילך. עשה לילות כימים בלימוד הש״ס והפוסקים עד שהיה בקי בכל חדרי התורה. הוא עשה חייל גם בלימודים כלליים והצטיין במקצועות המדע ובלשונות לועזיות, כגון פולנית, גרמנית ואנגלית. בחיבה היו בני־העיר קוראים לו „אברהמ׳לי״; ואף אחרי אשר נסמך להוראה מאת הגאון ר׳ שמואל פירר מקראסנו לא התגשא, ונשאר אותו „אברהמ׳לי״ העניו והצנוע. בבית־הרב היו תמיד מבקשים ממנו עצה ותושיה וכל הבעיות והספיקות בתלמוד, בהוראה ובצרכי־הציבור היו נחתכים על־פיו. ממסקנותיו לא משו ימין ושמאל ולפעמים היה דרכו להכריע בהנעת ראש גרידא לאות הסכמה.

כשהיה בא הרב הגאון ר׳ נחום וידנפלד מדומברובה לקאלבסוב כדי לבקר את בתו ואת חתנו ר׳ משה לאנדא, היה נהנה הנאה מרובה לבלות עיתותיו בשיח דברי תורה עם אחי הרב ר׳ אברהם יצחק ז״ל.

הרב ר׳ אברהם יצחק ברל ז״ל היה מתכתב עם גדולי זמנו, עם העילוי הרוגטשובי ר׳ יוסף רוזין, עם הרב הגאון י. ל. צירלסון מקישינוב ועוד.

עם התחלת המלחמה העולמית השניה ברח הרב אברהם יצחק ברל אל לבוב. משם הועבר על־ידי הרוסים אל מחנה עבודה, מקום־שם נתנוהו להיות גוזר וחוטב עצים ביערות הסמוכים לגבולות פינלאנד. במחנה־העבודה עונה בצינה וברעב עד סוף שנת 1940. כששוחררו אזרחי־פולין ממחנות העבודה יצא גם הוא והגיע עד טאשקינט, סאמרקנד. הוא התחיל ללמד שם לילדי היהודים הבוכריים תורה. אולם בזמן מועט חלה במחלת הטיפוס שפרצה שם ובקושי גדול הוכנס לבית־חולים שממנו לא יצא בחיים. הוא נפטר בכ״ד מרחשון תש״א. יהי זכרו ברוך ותנצב״ה.

דוד זאלץ

למאבקם של יהודי קולבושובה

(תולדות מוסד אחד)

.1

המצב הכלכלי של יהודי פולין בשנות השלושים

המחצית השניה של שנות השלושים, הביאה את היהודים בפולין למצב קאטאסרופלי. הם הוצהרו ע"י השלטונות כאזרחים ממדרגה שלישית ורביעית. ע"י מבצע כלכלי מתוכנן, נדחקו היהודים מתוך עמדותיהם הכלכליות. תגובת הממשלה הפולנית לכל זה התבטאה במלה המפורסמת בלשון המדינה "אַוושעם" שמשמעותה היא "אדרבה, למה לא".

התחיל המירוץ בין שני חלקי האוכלוסיה הפולנית: אלה שנימנו עם הקואליציה האנטישמית של הדמוקראטים הלאומיים והחבלנים מבריוני "נארא" ו"פאלאנגה" ערכו פרעות, היכו, רצחו, בראותם את חיי היהודים הפקר; והפולנים שהסתופפו מסביב למחנה ה"סאנאציה" ולאחר מכן "אוזון", שנקטו בקו הרשמי של הממשלה, קיימו מצוות חרם כלכלי.

בנוסח גרמניה של היטלר, העמידו הפולנים משמרות על־יד החנויות ובתי־המלאכה של היהודים כדי להניא את העם מלהכנס שם. ע"י הפולנים אורגנו קואופרטיבים נוצריים־פולניים שנהנו מתמיכתה המרחיקה־לכת מצד הממשלה לשם התחרות ביהודים.

לא ארכו הימים ובעלי־בתים וסוחרים מצליחים ירדו מנכסיהם ונזקקו לעזרה ולפעמים קרובות עד כדי פשיטת־יד. התרוששותם של ההמונים היהודיים התקדמה בקצב דוהר והקיפה מדי יום חוגים רחבים יותר ויותר.

ככה זה היה בכל מקום: תמונה של דכאון והשפלה איומה. ומצב זה השתקף גם בקולבושובה.

.2

המכתב לניו־יורק על אודות קופת גמילות־חסדים

מכתב טראגי מיום ה־1 באפריל, 1935, הגיע לניו־יורק על־פי כתובתו של הרב מקולבושובה, ל. טייטלבוים, שהתגורר באמריקה. תחת חותמת מרובעת

של „שלטון הקהלה העברית בקולבושובה" מופיעה חתימתו של הרב יחיאל טייטלבוים ושאר החותמים הם: שלמה זאנטאג, מתתיהו לאנדאו, יוסף נוסבאום, מארקוס לאמפל, אשר דרשוביץ, ארנולד זמל ושלום ברוד.

המכתב מתיחס בין השאר ל„מצב הקאטסטרופאלי של חוג הסוחרים הזעירים ושל בעלי־המלאכה המהווים, לצערנו, אחוז גדול מדאי בתוך האוכלוסיה היהודית המקומית".

מן הפיסקה הנ"ל נוכחים אנו לדעת שגם יהודים בעלי הכרה בעיר זו, חדורים היו באותו נימוק אנטישמי, שהם — ולא השכנים או הנסיבות — אשמים בהרכבו של הקיבוץ היהודי בעיר. גם הם שוכנעו מטענות האנטישמים שאין המתווך בין הייצרן והצרכן ממלא תפקיד חשוב בכלכלה. בלחץ האנטישמיות, התחילו גם היהודים לחשוש בחשיבותו של בעל־המלאכה החי מיגיע כפו.

אנו קוראים הלאה במכתב:

„... באמצעים שלנו ומאורגנים, הצלחנו לארגן מפעל־הסקה לקראת ימות־החורף הקשים. הודות ליחס הרציני למפעל החשוב הזה עלה בידינו להקל על מצוקתה של האוכלוסיה היהודית העניה".

המכתב ממשיך, שהוועד לא רצה להסתפק במבצע חד־פעמי, המביא הקלה רגעית בשטח מסוים. הוועד לקח על עצמו לחדור עמוק לתוך מצוקותיהם וצרכיהם של יהודי העיר ולבקש עזרה מרחיקה לכת כדי לאפשר להם את המשך קיומם:

„... וועד־הקהילה בתקציבו לשנת 1935 קבע סכום של 1500 זהובים, שישמש כיסוד לקופת גמילות־חסדים. הקופה תהיה תחת הנהלת ... הקהילה המייצגת את כל האוכלוסיה היהודית המקומית ופועלת בהרמוניה שדוגמתה אין".

שתי המלים האחרונות במכתב מוטעמות על־מנת להדגיש את הגישה הבלתי־מפלגתית לבעיה הקשה. במכתב בא ג"כ לידי ביטוי, שהקופה תגיש עזרה לכל הנצרכים הנמצאים על סף ההתמוטטות ותעזור להם להתאושש ולעמוד שוב על רגליהם. הרב מתבקש לעשות את כל המאמצים כדי שהבעיה תובא לפני „קרן הסעד הקולבושובי" וארגון של „יונג מען", ש„הוכיחו לא פעם את זיקתם ... למכורתם באופנים ונסיבות שונים", להשפיע עליהם שיעזרו בהקמת קופת־גמילות־חסדים.

כדאי להדגיש, שיהודי קולבושובה ידעו על המשבר הפינאנסי החמור ששרר אז בארצות־הברית והוא מוזכר במכתב ואף־על־פי־כן הם דורשים מהם מאמץ מאוחד ויוצא מן הרגיל לטובת אחיהם בני־עירם.

3.

מבצע עזרה־עצמית בעיר

מהרב אלכסנדר טייטלבוים, הרב הקולבושובי בניו־יורק, קיבלנו כרוז לציבור היהודי בקולבושובה מודפס בפולנית מטעם הוועדה להנצחת שמו של המארשאל פילסודסקי. הכרוז הופיע לאחר מותו של המארשאל הפולני וערב האסיפה הכללית של חברי קופת־גמילות־חסדים, שעמדה להתקיים ב־23 ליוני 1935.

בכרוז נאמר בין השאר:

„מותו של המארשאל יוזף פילסודסקי, מחדשה ומבססה של פולין העצמאית, עורר הדים נאמנים של צער בליבותיכם... כדי להפגין רחשי כבוד לזכרו, החליטה קהילתנו לכונן מוסד הומאניטארי על־שם המארשאל. המוסד יעסוק במתן הלוואות ללא־רבית ויימצא בחסותו של המושל, המאגיסטר מיכאל שנקוויטש".

בין היתר מודיע הכרוז גם, שמייסדי קופת־גמילות חסדים החליטו להכריז על מבצע איסוף־כספים למטרת אירגון המוסד, ולדרוש מן הציבור היהודי להצטרף בהמוניו כחברים למוסד ולתרום תרומה חד־פעמית לטובת הקופה.

קופת גמילות־חסדים פעילה

במכתב רשמי מהקופה ע"ש פילסודסקי מיום ה־30 במאי, 1937 למר הנרי מ. גסטווירט בוואודסייד, ניו־יורק, נמצאים ההסברים דלהלן בקשר לדו"ח של הקופה:

להלן הננו מביאים דו"ח ההכנסה וההוצאה ונוכל לעמוד על המצוקה, העוני והיקפה של העזרה:

הכנסה

1.	תשלומים	7779.60	זהובים
2.	מסים אדמיניסטראטיביים	118.25	"
3.	תרומות ומסי חברים	1243.05	"
4.	אשראי זמני מן הג'וינט וממקורות אחרים	2069.45	"
5.	אישורים	75.19	"
6.	מגביות שבועיות וכו'	651.05	"
7.	הכנסה מתזכורות	80.18	"
	בס"ה	11.899.95	"

הוצאות

1. הלוואות	10.547.61	זהובים
2. דואר והוצאות אדמיניסטראטיביות	122.01	״
3. סכומים שהוחזרו	1.234.45	״
בס״ה	11.904.07	״

הדו״ח חתום ע״י יו״ר הקופה, ד״ר קליינהאוז והמזכיר, ל. טהאו.

מכתב־הלווי הביא את ההסברים דלהלן:

הוועדה היוזמת של הקופה פנתה לציבור בעיר בבקשת עזרה. כתוצאה מפנייה זו תרמו מספר בעלי־בתים סכומים שהצטרפו יחד לסכום הכולל של 700 זהובים.

מכיוון שהסכום הנ״ל לא הספיק, אירגן וועד הקופה מגביות שבועיות וחודשיות אצל היהודים שלא יכלו לפרוע בבת־אחת את התחייבותיהם. מבצע זה היה מכניס כארבעים זהובים מדי חודש.

ומכיוון שהצורך בעזרה היה גדול והכספים שנכנסו בדרכים שהזכרנו קודם לא הספיקו, נאלץ היה הוועד להזקק להלוואות פרטיות לזמנים קצרים וכמובן ללא־תשלום רבית. הלוואה כזו קיבלנו גם מהג׳וינט בסך של 500 זהובים עם התחייבות מצדנו להחזיר את הכסף ב־10 שיעורים.

אופייני הוא סעיף 2 בדו״ח המציג את הסכום של 55 גרושים, שהקופה גבתה מכל מקבל הלוואה, בתור תשלום ע״ח ההוצאות האדמיניסטראטיביות.

קופת־גמילות־חסדים היתה כמו״כ מוציאה תעודות־עניות ומחלקת אותם לאלה שקיבלו חבילות מאמריקה. על־סמך תעודות אלה, שוחררו המקבלים מתשלום מכס עבור החבילות (סעיף 5).

אלה שלוו מן הקופה כסף ולא יכלו לפרוע בזמן, היו מקבלים תזכורות. הקופה דרשה עבור כל תזכורת כזו תשלום מס של 10 גרושים (סעיף 7).

בנוגע להוצאות, מסופר במכתב, שההלוואות הניתנות אינן עולות על הסכום של 50 זהובים. המצוקה גדולה לאין־שיעור אבל ההון של הקופה קטן מדאי.

בתקופת־הזמן החופפת את הדו״ח, ניתנו 215 הלוואות.

הקופה לגמילות־חסדים מסבירה הלאה במכתב, שהוועד שם לו למטרה להגדיל את סכום ההלוואות ל־200 זהובים לכה״פ. מפני, כותבים הם, ש״כפי שתבינו בעצמכם אין הסכום של 50 או אפילו 100 זהובים מספיק כדי לשקם את הסוחר הזעיר או את בעל־המלאכה״.

לפיכך פונים בעלי הדו״ח ל־״אחיהם באמריקה וביחוד לנוער הקולבו־

שובי" לבוא לעזרתם בחיזוק והגדלת "ההון בסכום ניכר" ועל־ידי כך לאפשר להם "להענות למספר הגדול של בקשות, שלצערם הם נאלצים לדחות לעת־עתה".

סכסוכים פנימיים

מסתבר, שאומנם נתגלעו מריבות פנימיות מסביב לקופה, מכיוון שנמצאו אנשים שהשתדלו להשמיץ את מעשיו הטובים של הוועד בעיני בני־העיר האמריקנים.

במכתב מיום ה־12 בינואר 1938 אל ה"קולבושובר יאנג מענס בענעווא־לענט סאסייטי" בניו־יורק, נהדפים כל הקיטרוגים ה־"שואפים להסב נזק לעמלכם הכן לטובת קופת הגמ"ח שלנו, בהציגם אותה לא באורה הנכון".

המכתב מאשר, שבתקופה הקצרה לקיומה, הצליחה הקופה לרכוש את תמיכתה והכרתה של כל האוכלוסיה היהודית.

הקופה, נאמר הלאה במכתב, מנעה ממשפחות רבות מ־"עמידה על עברי פי פחת".

נראה מן המכתב, שנתקבלו ידיעות ולפיהן הכספים שנאספו באמריקה במגבית לטובת הקופה, נעצרו שם ולא נשלחו לתעודתם. לכן פונים בעלי המכתב בבקשה להעביר מיד וללא־דיחוי את הכספים שברשותם, מפני שברגע זה קיימת עדיין האפשרות להדוף, במדה מסוימת, את "תהליך ההתנוונות של השכבות המרוששות", ע"י מתן הלוואות קטנות וקונסטרוקטיביות בתנאים רצויים. כותבי המכתב מזהירים שאם יחכו אפילו חודשים אחדים, יתכן שיאחרו את המועד.

מכתב זה חתום בחתימת־ידם של באי־כח שמונה ארגונים: ארגון הסוחרים, ארגון הציונים, חברת לינת־הצדק, תלמוד־תורה כללי ב"י אג"י, אגוד בני־ציון, אגודת ישראל, אגוד "השחר" והציונים הרביזיוניסטים.

דוחים יותר מאוחרים

ממכתב אחר, מיום ה־6 ביאנואר, 1938, כתוב ע"י פקידו של ה"ג'וינט", נודע לנו, שהוועד מכין תכנית חשובה מאוד. הוועד מתכנן לארגן בעזרת ה־ג'וינט, קורס לקליעת־סלים וקורסים למקצועות אחרים בשביל האוכלוסיה היהודית בקולבושובה על מנת להקנות משלוח־יד ובעיקר לתת תעסוקה ל־40 צעירים וצעירות המסתובבים באפס מעשה. אולם וועד קופת־הגמ"ח מחכה לקבלת מענק מן ה"ג'וינט".

הוועד של קופת־הגמ״ח קיבל ידיעות מבני־העיר באמריקה, שנאספ בשבילה הסכום של 1000 דולר. כותב שורות אלה פנה אישית ל״ג׳וינט״ האמריקני וביקש לקבל סכום דומה כתמיכה לאחיהם הנצרכים מעבר לים. אבל הג׳וינט לא נענה אז לבקשה זו.

בסוף מצויה הערכה על עבודת הוועד מצד המפקח של הג׳וינט: „נתפעלתי מעבודתו הקשה, מתוך התנדבות, של היו״ר המנהל את הפנקסים בערנות מופרזת ובהתמדה והמבקר כל יום כמעט את פעולותיו של הגזבר. לא פחות מסור לעבודה הוא המזכיר, הפרופסור טהאו, שלמרות עיסוקיו המקצועיים (מורה בביה״ס הממלכתי ובגמנסיה בקולבושובה), הוא מקדיש את כל זמנו הפנוי לניהול הספרים והמסמכים, והביע את נכונותו גם להבא לערוך את הדווחים החודשיים.

הקופה מקבלת כסף מאמריקה

הסכום הראשון של 750 דולרים נמסר לוועד של קופת־הגמ״ח. בארכיון של אנשי־קולבושובה באמריקה, נמצאה חליפת־מכתבים שלמה בין הוועד של ה„רעליף המאוחד של יוצאי קולבושובה״ ובין משרד ה„ג׳וינט״ האמריקני בניו־יורק, האיגוד המאוחד של יהודי גליציה, שאליו נשתייכו אנשי עירנו באמריקה. אנקת־הכאב מן העיירה הגיעה לאמריקה בשעה שמצבה של ארצות הברית עצמה לא הצטיין במיוחד, ובכל זאת נענו בני־העיר למצוקת־אחים ביד נדיבה. ה„ג׳וינט״ בניו־יורק עמד בקשר עם לשכותיו בוורשה ודרש שיתענינו בצרכיה של הקהילה בקולבושובה. במכתב אחד מן ה„ג׳וינט״ הניו־יורקי אל אגוד יהודי גליציה, מצוטט קטע ממכתב שקיבלו מסניפם בוורשה (מתורגם מאנגלית):

„מסרנו לקופה את הסכום השני של 750 דולרים בשביל עבודתה השוטפת והתנינו תנאי שלהבא ישמש הכסף למטרות קונסטרוקטיביות״.

בינתים נעשה המצב בפולין קשה ללא־נשוא. היהודים נדחקו מעמדותיהם יותר ויותר והמצוקה גדלה והלכה. קופות הגמ״ח ממלאות אז במאבק הזה תפקיד היסטורי. הן מצילות ממש משפחות יהודיות מכליון גמור. קופת־הגמ״ח בקולבושובה מצטיינת בפעילותה.

במכתב מיום ה־28 בספטמבר, 1938, אל וועד חברת הסעד הקולבושובי המאוחד בניו־יורק, כותבים ראשי הקהילה וקופת הגמ״ח ע״א ביקורו בז׳שוב של נשיא האיגוד הגאליציאי באמריקה, הא׳ סאול לאו. הם מספרים על אסיפה מפוארת שהתקיימה ביום הששי, ב־16 בספטמבר, 1938, באולמות של הקהילה

היהודית בז׳שוב, בהשתתפותן של נציגויות הקהילות הסמוכות. באסיפה מיוחדת זו השתתפה גם משלחת מקולבושובה שהשתתפו בה הא״א בצלאל גרינשטיין, יו״ר הקהילה והרש גווירץ, מזכיר הקהילה וקופת גמ״ח. הם מדווחים במכתב על נאומו החריף של מר לאו, בו הוא מוכיח עיירות מסויימות בגאליציה, שבגלל השמצותיהן ההדדיות והלשנותיהן, סירבו בני־העיר באמריקה לשתף פעולה עם איגוד יהודי גליציה באמריקה ועזרתם נתעכבה. הוא הזכיר את קולבושובה כיוצאת מן הכלל הזה וציין לשבח את הנהגתה באמריקה ואת הפעילים המקומיים, שעבודתם הציבורית תוכל לשמש כדוגמא.

דו״ח ל־1937/38

מהדו״ח הרשמי, שנשלח ע״י קופת הגמ״ח בקולבושובה מיום ה־28 באפריל 1938, לשנת התקציב 38־1937 (החל מ־1 באפריל 1937 ועד ה־31 במארץ 1938), אל ה״ג׳וינט״ בוורשה, והחתום ע״י היו״ר ד״ר קליינהויז, המזכיר יוסף נוסבוים, וע״י יו״ר ועדת־הביקורת צ. גרינשטיין, אנו למדים על העובדות הבאות, המטילות אלומות־אור על התנאים האומללים בתוככי הקהילה היהודית:

במשך התקופה הנזכרת לעיל, ניתנו 200 הלוואות רגילות בסכום כולל של 12,807 זהובים. 8 מהן היו בגובה של 150 ז׳; 40 של 100; 1 של 75 ז׳; 149 של 50 ז׳; 1 של 30 ז׳; ועוד אחת של 52 זהובים.

לפי השתייכות מקצועית, חולקו ההלוואות האלה לסוגים דלהלן: 15 חייטים, 4 סנדלרים, 1 נגר, 6 קצבים, 26 בעלי־מקצועות שונים; 12 סוחרי טקסטיל וסידקית, 1 סוחר במוצרי־עור, 13 בעלי חנויות־מכולת, 16 רוכלים בשוק וברחוב, 35 מסובבים בכפרים ו־52 שונים. חוץ מהנ״ל קיבלו הלוואות: 6 פועלים, 6 בעלי־משק, ו־9 בעלי־פרנסה שונים.

הדו״ח מוכיח שמספר חברי־קופת־הגמ״ח עד לראשון באפריל 1937, היה 117 ותוך תקופת הדו״ח נוספו עוד 40 חברים; בס״ה 157 חברים. באסיפה הכללית, שהתקימה ב־27 במארץ 1938, השתתפו 74 חברים.

ההון־העצמי של קופת־הגמ״ח עלה בשנת הדו״ח והגיע ב־31 במארץ, 1939 לסכום של 7009.48 זהובים.

המצוקה גוברת

מדיניות־החרם נגד היהודים מצד השלטונות הפולניים הולכת ומחמירה. היהודים נדחקים יותר ויותר מעמדותיהם העלובות. זעקת הרעבים והנצרכים מגיעה עד לחופי אמריקה. בני־העיר באמריקה, המודאגים מאוד ממצב אחיהם

בקולבושובה, פונים ל„ג'וינט" ולאיגוד יהודי גליציה וכמו־כן לאגוד יהודי פולין לקבל מהם עזרה ועצה. ז. טיגל, המנהל בפועל של אגוד יהודי־פולין באמריקה, כותב לקהילה בקולבושובה במכתבו מיום ה־25 במארץ 1939, שהם מנהלים מו״מ עם הארגון הקולבושובי בניו־יורק ומבטיח להקדיש תשומת לב לבעית־קופת־הגמ״ח.

ההתכתבות הנמצאת בידינו, תעזור לשחזר את כל הבעיה:

כפי הנראה, לא היה סיפק בידי קופת־הגמ״ח למלא את הבקשות של כל הנזקקים להלוואות, שמספרם הלך ורב. במכתב של ועד־הקהילה מתאריך ה־2 ביוני, 1937, אל „הבנבולנט סוסיטי" של בני קולבושובה בניו־יורק, כתוב בין השאר:

„דו״ח הקופה הרצוף בזה, משקף היטב את המצב המדולדל של המוסד, שאין ביכלתו לספק את בקשותיהם אפילו של חלק קטן מכל אלה הפונים אליו בבקשת הלוואות... אופיינית למצב היא העובדה, שמתוך 350 המשפחות בקהילתנו, נהנו 105 משפחות ממפעל הסעד לפסח מטעם הקהילה (קמח למצות, תפוחי־אדמה ומזומנים)". שליש האוכלוסיה, אם־כן, היה נאלץ לבקש תמיכה לצרכי החג. קל להסיק מזה שמספר הנזקקים להלוואות מסחריות הוא גדול בהרבה.

באותו המכתב מסביר וועד־הקהילה ש־„כדי להבטיח את ניטרליותה של הנהלת קופת־הגמ״ח וכדי למנוע את השתלטותה של מפלגה אחת, הבטיח לעצמו וועד הקהילה רוב בסטטוס של הקופה וכך נשארה בידי הנהלת הקהילה הביקורת המלאה לגבי פעולותיה של הקופה". זה מעיד שאכן שרר פירוד מפלגתי בעיר.

עם התגברות המצוקה, פקעה סבלנותה של הנהלת קופת־הגמ״ח והיא פונה במכתב, מיום ה־19 בנובמבר 1937, לפי כתבת המזכיר־הגזבר הא׳ מ. גסטווירט. המכתב כתוב בסגנון פולני מבריק (כנראה בכתב־ידו של המזכיר הפרופ׳ טהאו, וחתום על־ידו וע״י יושב־הראש ד״ר קליינהויז), ושם נאמר בין השאר:

„נודע לנו מפי הרב החשוב ר׳ לייב טייטלבוים, שסכום כסף חשוב, שנאסף במקומותיכם בשביל קופת הגמ״ח, לא הועבר אלינו בגלל עמדתה השלילית של לשכת ה־„ג'וינט" בוורשה. האדונים הללו בוורשה הוציאו פסק־דין שלא בפנינו, על אי־סדר השולט אצלנו. אנו מודיעים שזוהי חוות־דעת זדונית... במקום הנהלת־ספרים רגילה הם דורשים פרוצדורה של מיניסטר־יון... אנו קיימים כבר כשנתיים ימים וע״י מגביות ותרומות הגענו להון־

עצמי של 2000 זהובים. חילקנו 300 הלוואות בסך כולל של 17000 זהובים בערך. אדוני ה־„ג׳וינט" לא טרחו אפילו לשלוח אלינו את בא־כוחם, למרות דרישותינו המרובות... נכון, שבמשך כל הזמן הילוו לנו 500 זהובים, שמאה מהם כבר החזרנו להם, ועכשיו הם מופיעים בדווחים שליליים... אנו קובעים, שהמוסד שלנו הוא החשוב ביותר בעיר והוא משמש נקודת־משען לסוחרים ולבעלי־מלאכה".

אופייני ליחס אל ה־„ג׳וינט" בוורשה מצד עסקני קופות־הגמ״ח בערי־השדה, הוא המשפט הבא באותו מכתב:

„האדונים הללו בוורשה הקימו מנגנון ביורוקראטי אדיר, הבולע סכומים עצומים, אבל למעשה, הוא מקשה בפורמאליות הקפדנית שלו על קיומם של מוסדות־ההקפה בעיירות הקטנות".

ועד הקהילה בקולבושובה לא ישב בשקט. הוא הזעיק ועורר והפציץ את בני־העיר בניו־יורק במכתב אחר מכתב, כדי להעמיד אותם על המצב האמיתי וכדי להשפיע עליהם לנקוט בצעדים מהירים בהושטת עזרה לאחיהם בעיירה הנאבקים על קיומם.

הנה מכתב מיום ה־12 ביאנואר 1938, המציג את הבעיה במישור לגמרי אחר:

„אנו שולחים לכם העתק מהדו״ח שהועבר ל„ג׳וינט" בוורשה בידי המבקר שנשלח לקופת־הגמ״ח שלנו. דו״ח זה יש בו כדי לשכנע שהידיעה שבאה מוורשה, על אי־סדרים, כביכול, בקופתנו, מצוצה היא מן האצבע וכוונה מיוחדת בצידה".

„לפי דעתנו — נאמר במכתב — רצוי ביותר שתעבירו את הסכום ישר אלינו. אם בנוסף להון־העצמי תעבירו לרשותנו את תרומתכם כרכוש הקופה, נוכל לכהפ״ח לדרוש מן ה„ג׳וינט" הלוואה, שבלי־ספק תינתן לנו... ואנו מצדנו נהיה מחויבים להחזיר את סכום ההלוואה בלבד ולא נהיה נתונים יותר לקאפ־ריזות של ה„ג׳וינט"...

ב־7 במארץ 1938, מודיעה הנהלת קופת־הגמ״ח לארגון ה„יונג מען" יוצאי קולבושובה, שב־28 בפברואר 1938, נתקבל מהם ע״י ה־„ג׳וינט" סכום של 3945 זהובים. לאחר הבעת תודה בעד העזרה, מודיעים:

„עם קבלת הכסף שלכם, הגדלנו את סכום ההלוואות מ־50 ל־100 זהובים ובמקרים מיוחדים וכנגד ערבויות מספיקות — עד ל־150 זהובים. „כספכם — נאמר במכתב — הכניס, במדה מסוימת, רוח־חיים בעיירה. להנהלה נוסף מרץ חדש. כתוצאה מזה, הכרזנו על שבוע של מגבית וגיוס חברים חדשים. היענותכם עוררה מסירות והתלהבות בעיר".

בשמחה מספרים עסקני הקופה, שבשבת כל העולים לתורה נדרו נדריהם לטובת הקופה בסכום למעלה ממאתיים זהובים.

ובסוף מסופר, ששני באי־כח מרכז ה־ג'וינט היו בקולבושובה והבטיחו שכסף נוסף ימשיך לבוא. אלא שהכסף הבא צריך יהיה לשמש למטרות־שיקום ולפרודוקטיביזציה של הנוער. ההנהלה משאירה לעצמה את הזכות להביע את דעתה בענין זה, נאמר במכתב.

במכתב משותף של אותה שנה, מהנהלת הקהילה והנהלת קופת־הגמ"ח לוועדת הסעד הקולבושובי בניו־יורק, הם פונים בבקשה דלהלן: „היות ובלשכת הקופה רבתה העבודה ואנשים נכנסים ויוצאים כל היום בענינים שונים, הוחלט לכן, למנות את המזכיר גווירץ למשרה קבועה במשכורת חודשית מינימאלית. בקשר עם מינוי חדש זה, החלטנו לפנות אליכם בהצעה, שתואילו להקציב בשבילנו את התוספת הזאת מן הקרנות שלכם ושהפקיד יקבל את משכורתו ישר מאמריקה".

במכתב אחר מאותה תקופה מסופר על טראגדיה שיש בה כבר מן הסימנים המובהקים, המבשרים את בואה של מלחמת־העולם השניה על כל אכזריותה ורשעותה הנאצית:

„העמדנו בפני תפקיד חדש, בקשר עם הגירוש האכזרי של 40 אלף יהודים מגרמניה אזרחי־פולין שהגיעו בערום ובחוסר כל. בין אלה ישנן גם אי־אלו משפחות יוצאות קולבושובה, שצריך יהיה לטפל בסידורן. אמנם, אורגנה השבוע ועדת־סיוע, שתתחיל לאסוף את הסכומים הדרושים לטיפול ראשון באלה הנמצאים כאן וגם למשלוח לועדת־הסיוע־המרכזית. אבל ההכנסות הזאלה יספיקו לעזרה ראשונה בלבד, כגון מזון והלבשה וכו'.

זבונשין

נפסיק לרגע את הסיפור על המאבק היום־יומי מסביב לקופה ונעבור לענין „זבונשין" הנוגע באופן מיוחד ליהודי קולבושובה. ב־28 באוקטובר 1938, גורשו 40 אלף יהודים, אזרחי־פולין מגרמניה למדינת פולין והללו נעצרו ע"י השלטונות הפולניים בעיר־הספר, זבונשין. נתברר, שיש קבוצה אחת של יהודים שמוצאם מקולבושובה. כרוב המגורשים, נמצאו גם בני־העיר שלנו במצב מיואש. באין־ברירה פנו לקהילת קולבושובה בבקשת עזרה. יוצאי קולבושובה מזבונשין מבקשים מבני־עירם לשלוח את סיועם החמרי לוועדה המרכזית, כדי שהיא תוכל לחלק אותו ליחידים לפי הרשימה שהם שלחו.

קשה לנחש אם אמנם נענתה קהילת קולבושובה לבקשת העזרה. היא הלא

היתה במצב של אין־אונים אפילו לגבי המצוקה במקום. אבל מאמריקה הגיעה עזרה. מונח לפנינו אישור מ„ועדת־העזרה־הכללית לפליטי היהודים מגרמניה", מיום ה־20 ביוני 1939, חתום ע"י הנשיא פרופ' משה שור *) וע"י המזכיר שלו על „הסכום של 530 זהובים (100 דולרים) בשביל משפחות הפליטים של קולבושובה, הנמצאות בזבונשין", שנשלח ע"י ה־„ג'וינט" על־דעת וועדת הסעד של בני קולבושובה בניו־יורק.

אגב, יודגש גם־כן, שה„יונג־מענס בנבולנט סאסייטי" של יוצאי קולבושובה היה פעיל גם בשטח העזרה האינדיבידואלית לנפגעי זבונשין, דבר שנתאשר מהקורספודנציה של מרכז בני־העיר (מכתבים מ־23 באוגוסט 1939).

דו"ח — ומה הוא בא ללמדנו

הנה לפנינו דו"ח לשנת 39—1938 של קופת־הגמ"ח בקולבושובה. הוא מקיף את הפעולות מה־1 באפריל 1938 עד ל־31 במארץ 1939 (דהיינו 5 חודשים לפני פרוץ מלחמת־העולם השנייה). 1756 נפש היה מספר היהודים בקולבושובה לפי דווח זה.

מתברר, שבמשך השנה חולקו 280 הלוואות בסכום כולל של 37.085 זהובים. כדאי לדעת, מה היה גודל ההלוואות. ובכן: 1 הלוואה של 20 ז'; 1—25 ז'; 2—30 ז'; 45 הלוואות של 50 ז'; 1—60 ז'; 14 של 75 ז'; 1 של 90 ז'; 84 של 100 ז'; 1 של 105 ז'; 1 של 125 ז'; 43 של 150 ז'; 631 של 200 ז'; 21 של 250 ז'; 2 של 300 ז'; אל לנו לשכוח ש־5 זהובים ערכם היה אז דולר אחד.

יצוין כמו־כן, שהלוואה אחת ע"ס של 150 ז' נתקבלה ממקור המכונה „קרן־הבנייה". אנו מניחים, שהשם הזה מרמז, שהמדובר כאן הוא בהשקעה של פרודוקטיביזציה.

מקבלי ההלוואות לפי המקצועות, היה כדלהלן:

20 חייטים, 4 סנדלרים, 1 נגר, 7 קצבים, 20 בעלי־מקצועות אחרים; 39 סוחרים בטקסטיל וסידקית; 5 סוחרים במוצרי־עור; 28 בעלי חנויות מכולת; 14 רוכלי־שוק ורוכלי־רחוב; 52 סובבים בכפרים; 50 עוסקים בתחומי מסחר שונים; 9 פועלים; 14 בעלי־משק ו־17 שונים.

יהודי קולבושובה ביקשו עזרה לא רק מבני־עירם באמריקה. בשבת

*) אַסיריולוג ידוע והיסטוריון, פרופיסור באוניברסיטה הוורשאית ובמכון למדעי היהדות, שימש פרופ' משה שור רב בביהכנ"ס לנאורים ברחוב טלומצקי בוורשה, היה חבר הסינאַט הפולני ונמנה עם ראשי יהדות פולין.

(פברואר 1939, פרשת משפטים) הוכרז על שבוע של התחיבויות חדשות בשביל קופת־הגמ״ח. הוצא כרוז מיוחד בענין זה, קול־קורא בדפוס.

ממכתב אחר נודע לנו, שבחודש פברואר ניצבה הקופה בפני תפקידים קשים. שומה היה על הקופה לתת הלוואה למשפחה, כדי לאפשר לבחורה עניה לעלות לארץ־ישראל יחד עם חתנה. המדובר כאן הוא כנראה, בחתונות למראית־עין בלבד. בעל סרטיפיקט יכול היה לקחת אתו בת־זוג לאחר שנכנס אתה לחופה. תמורת סדור זה דרשו הבחורים לפעמים את הוצאות הדרך.

במכתב לוואי מחודש מאי מודיעים כותבי־המכתב לאחיהם באמריקה על התעמולה והעבודה להפצת אגרות־המלווה, שהוציאה הממשלה הפולנית לטובת הגנה נגד התקפה אווירית. המלחמה הורגשה כבר. היטלר כבר הכניס לפעולה את מכונת־התעמולה הזוועתית במלוא הקיטור נגד פולין ופולין התחילה להתכונן. מצב היהודים החמיר עוד יותר. לא פעם הוציאו היהודים את פרוטותיהם האחרוונת, כדי להשתתף במלווה הממלכתי ולהפגין ע״י כך את נאמנותם למולדת. נתערער כמו״כ המצב הכללי. הורגש מחסור במזומנים. סוחר שבתנאים רגילים השיג זהובים אחדים בתור הלוואה לזמן קצר, מצא עכשיו את כל הדלתות נעולות. קופת־הגמ״ח סבלה הרבה, שבגלל המצב מפגרים הלווים בתשלום שעוריהם.

במכתב אחר מתוארת בהלת המלחמה, שהקיפה חוגים רחבים בעיר. זה גרם לעכוב התשלומים מצד הלווים. בהלת־המלחמה גרמה כמו־כן להקפאת המסחר.

המכתב האחרון לוועדת־הסעד של יוצאי קולבושובה נושא את התאריך של ה־7 באוגוסט, פחות מחודש לפני יום־הדמים של הראשון בספטמבר 1939, בו פלש הצבא הגרמני לתוך אדמות פולין ובישר את קיצה של יהדות פולין. זהו מכתב ארוך שנכתב בדם ולא בדיו. כל אחד מחברי הנהלת קופת־הגמ״ח חתם על המכתב בעצם כתב ידו, כדי להבליט את החשיבות הבוערת והרצינות של הבעיות. חתמו כתמיד נשיא הנהלת הקופה — ד״ר קליינהאוז; סגן־הנשיא ד. גרינשטיין; חברי ההנהלה — עקיבא לייסטר, יוסף נוסבוים, ישעיה ד. לישע, משה נוסבוים, הרש הלפרן, ארנולד זמל, שלמה קראוט, לייזר הופרט, מארקוס ווייצן, מארקוס למפל ושלום ברודט.

המכתב הוא זעקת־שבר בשם 200 משפחות, שנהנו עד עכשיו מן ההלוואות, ואלה שראו עצמם כמועמדים לקבלת הלוואות. כותבי המכתב מכירים בתודה את מאמצי בני־עירם יוצאי קולבושובה. הם מבקשים מענקים מוגדלים וישירים.

קופת־הגמ״ח — מצהירים חותמי המכתב — לא זו בלבד שעזרה ליהודים להחזיק מעמד, ואיפשרה פתיחת בתי־מלאכה לשמלות־נשים ולבנים ומתפרות לנעליים, אלא שבד בבד עם חלוקת ההלוואות, הושיטה עזרה לצעירות עניות לצרכי חתונה, לסידור משפחות חדשות, שכרה דירות ואיפשרה עלייתם של חלוצים לארץ־ישראל. כמו בחודשים הקודמים, נתמך האישור הכללי במסמכים מסוימים ודו״ח מפורט, המכיל את שמותיהם של אלה שנהנו מפעילות הקופה.

עכשיו — כותבים אנשי קולבושובה לאחיהם בניו יורק — באה צרה חדשה ושמה זבונשין. מחנה הפליטים בזבונשין צריך להתפרק ומספר יהודים יוצאי קולבושובה יצטרכו לחזור לעיר מולדתם. מחוייבים נהיה לעזור להם.

כותבי מכתב זה לא חשו ולא הרגישו, שבעוד חודשים ספורים, יהפכו לפליטים גם הם, ושמעל לראשיהם תלוי החורבן...

גילה אוריאל
תל־אביב

דמויות

א) יעקב אקשטיין — הנדיב מקולבושובה

קולבושובה עיירה קטנה היתה בת כ־6,000 תושבים בלבד, שוכנת לא הרחק מהעיר ז׳שוב שמערב גאליציה. אלא שחשיבותה באה לה עקב היותה עיר־מחוז לאוכלוסיה בת כ־70,000 תושבים ובה גם שכנו המוסדות הרשמיים השונים, כגון משרדי מושל המחוז, בית־המשפט וכיוצ״ב.

קולבושובה היתה בנוייה בצורה דמויית־כוכב: כיכר מרכזית, עם באר בתוך, וממנה השתרעו מעין קרניים לכל עבריה, הרחובות שהובילו לשני חלקיה העיקריים: קולבושובה עילית ובה מושב אנשי הנכסים האמידים ונכבדי המקום; וקולבושובה תחתית, בה התגוררו בני שכונות העוני.

מרבית האוכלוסיה היתה יהודית; היחסים בין הרוב היהודי והמיעוט הנוצרי היו בדרך כלל מצויינים ושתי העדות היו נעזרות זו בזו עזרת גומלין, בעת שמחה כבעת צרה.

היה בה בית־כנסת, כנסייה, היה ה״קאזינו״ אשר שימש מרכז תרבותי ובידורי. העיירה היתה נקייה, מטופלת ומשופעת גנים; גם משרדי מושל המחוז שכנו בתוך פארק גדול וכמעט ליד כל בית — ביחוד בקולבושובה העילית — היתה נטועה גינה קטנה ומטופחת. לא הרחק מן העיירה היה גם יער עבות, אשר שימש מקום טיול ונופש לאוכלוסיה.

אחת לשבוע היה מתקיים בעיירה יריד ואז היו מתקהלים בכיכר המרכזית המוני אדם, מי למכירה ומי לקנייה. מרבית התושבים היהודים עסקו במיסחר ואילו משפחת אקשטיין האמידה והנכבדה היתה יוצאת מן הכלל בתחום זה: עיסוקה העיקרי היה בחקלאות והיו לה חוות חקלאיות נירחבות בסביבה.

משפחת אקשטיין היתה משפחה ענפה ומסועפת. שלשה בנים ושתי בנות, אחים ואחיות, ורובם ככולם ישבו בקולבושובה או בסביבתה והיו אנשים חרוצים, בעלי תושיה, תרבות וקידמה.

ביתו של ראש המשפחה, יעקב אקשטיין, היה בית מידות של גביר והיה בית מכניס אורחים ופתוח תמיד לרווחה לכל הבאים. היה בו גם מנין קבוע שנכבדי המקום נהגו להתפלל בו בשבתות ובחגים.

יעקב אקשטיין נתאלמן פעמיים ואשתו השלישית, שמוצאה היה מקרקוב, ממשפחת רבנים מכובדת, שאחד מראשיה כיהן כציר בפרלמנט האוסטרי, — היתה אשה משכילה ובקיאה בהליכות העולם הגדול אשר דאגה להעלאת הרמה התרבותית הכללית בביתה ובמשפחתה. סדרי הבית היו תמיד למופת, הכל

היה בשפע והכל היה נקי, מגוהץ ומהודר למראה. הארוחות היו מוגשות על טהרת הנימוסים האירופיים והמאכלים הצטיינו תמיד בטיבם, תוך שמירה קפדנית על כשרות ומסורת.

ילדי המשפחה קיבלו חינוך מסורתי ומתקדם כאחד והבנות למדו שפות זרות ונגינה על פסנתר.

על שמירת הנקיון הקפדנית בבית אקשטיין תעיד העובדה האופיינית הבאה: באחד הימים מעדה אחותו ופצעה את רגלה; השכנים יעצו לה להניח קורי עכביש על הפצע; והנה, ראו זה פלא, בכל הבית לא נמצאו קורי עכביש לרפואה, ואף לא לאחר חיפושים מדוקדקים בעליית הגג!

משפחת אקשטיין עסקה גם, נוסף לחקלאות, בעניני בנקאות ובחרושת; היו בבעלותה בית־חרושת לקרח, טחנת־קמח ועוד; אבי המשפחה היה ממייסדי הבנק המקומי וממנהליו וגם אחד מבניו היה לבנקאי. אחד מבניו של יעקב אקשטיין, אברהם, כיהן כחבר מועצת העיריה בקולבושובה, וכסגן ראש העיריה.

משפחת אקשטיין היתה עוזרת לפיתוח העיירה ולשיפור שירותיה: יעקב אקשטיין היה מהיוזמים הראשונים לתאורת הכיכר המרכזית והרחובות הראשיים, לסלילת הכבישים והמדרכות, לשיכלול שירות הנקיון והתברואה וכיוצ״ב. המשפחה היתה מסייעת לכל האוכלוסייה, ללא הבדל דת או מעמד, ובמשברים הקשים שפקדו את העיירה עמדו תמיד בפרץ ותמכו בנזקקים.

לציון מיוחד ראויים שלושת המאורעות הבאים:

שעה שפרצה בעיירה מגפת חולירע, שהתפשטה בחלק ניכר של האוכ־לוסיה, הקים יעקב אקשטיין ועדת סיוע ועמד בראשה; הועדה הגישה עזרה רפואית וחמרית לניזקקים וחילקה מיצרכי־מזון לעניים.

וכאשר השתוללה בקולבושובה דליקת־ענק, אשר הפכה את מחצית האוכלוסיה למחוסרת־בית, נסע יעקב אקשטיין לוינה וגייס שם כספים כדי להקל על מצוקת הניפגעים.

בשנת בצורת קשה, דאג יעקב אקשטיין לספק לאוכלוסיה העניה את צרכיה, ורק הודות לפעילותו ולעירנותו הציבורית המתמדת נמנע אסון כבד בעיירה.

ביתו של יעקב אקשטיין שימש מרכז לכל יהודי הסביבה ולא היה דבר קטן או גדול שלא היו באים לשאול בעצתו. הוא שימש כנציג הג׳וינט לכל המחוז ולא פעם היה ניקרא להתיעצויות חשובות של הנהלת הג׳וינט שהתקיימו בקרקוב, על פעלו זה הוענקה לו תעודת הצטינות מטעם הג׳וינט.

חביב ונערץ היה יעקב אקשטיין על יהודים ונוצרים כאחד; היה חדור כולו הכרה אזרחית ורצון עז לעזור לזולת. סיפוק רב היה לכל בני העיירה

כאשר זכה יעקב אקשטיין לכבוד גדול, בזכות פעילותו הציבורית ושירותיו המצויינים. הוא הוזמן לעיר הבירה האוסטרית וינה ושם ניתקבל בכבוד גדול על־ידי הקיסר דאז, פרנץ־יוסף, אשר העניק לו אות־הצטיינות גבוה. יצויין עוד, כי הופעתו בעיר הבירה ובארמון הקיסר היתה מרשימה במיוחד עקב לבושו המסורתי, שהוסיף לו נופך של יראת כבוד.

לאות הוקרה על פעלו ללא לאות למען פיתוח העיירה ועל דאגתו המתמדת לשלום תושביה הנצרכים, נקרא אחד הרחובות בקולבושובה על שמו של יעקב אקשטיין.

כאדם רב־פעלים ורב־מעללים, נודע שמו של יעקב אקשטיין ברבים, ובראש וראשונה על מעשי־הצדקה המרובים שעשה כל ימיו. אכן, בצדק ניתן לכנותו בשם „הנדיב מקולבושובה".

* * *

יעקב אקשטיין ניפטר בקולבושובה בשיבה טובה, בתענית אסתר. בן 83 היה במותו. בצוואה שהשאיר אחריו דאג בצורה נאותה ונדיבה לכל בני משפחתו ואופייני הדבר — שהנוטריון הנוצרי, אשר טיפל בעניני הירושה בהתאם לצוואתו, אמר עליו כי „טרם קם אדם אציל ונדיב כמוהו".

* * *

למרבה הצער, ניספו מרבית בני־משפחת אקשטיין בשואה. רק מתי־מספר נותרו בחיים. מהם יושבים עד היום בארץ נכדתו (בתו של אברהם אקשטיין) חנה־אנדזיה, ובני משפחתה.

ב) ד"ר אליהו־צבי ביליג — הרופא מקולבושובה

ד"ר אליהו־צבי ביליג* היה מהדמויות המרכזיות של קולבושובה במשך תקופה שלמעלה מעשרים שנה רצופות. הוא הגיע לשם עם אשתו הצעירה, אננה־חנה לבית קוקש, זמן קצר לאחר נישואיו ולאחר גמר חוק לימודיו ברפואה, באוניברסיטה של וינה.

אשתו אננה היתה ילידת ברודי, בת למשפחה יהודית מכובדת וותיקה בעיר זו, בעלת האוכלוסיה היהודית הגדולה והקהילה המפותחת; אחיה, עו"ד עוזר קוקש, היה ממקורביו ומתומכיו הראשונים של ד"ר בנימין־זאב הרצל בוינה, ממייסדי אגודת „קדימה" שם ומחברי הועד הפועל הציוני הראשון.

ד"ר ביליג ורעיתו חיו חיי משפחה מאושרים והרמוניים וגולדו להם בקולבושובה תשעה ילדים. חמישה בנים וארבע בנות אשר אחת מהן, עמליה, ניפטרה ממחלה קשה בגיל צעיר.

---

* הכותבת גילה אוריאל (לשעבר אולגה שטאם) היא נכדתו של ד"ר ביליג.

ד״ר ביליג ורעיתו דאגו למתן חינוך טוב לבניהם ולבנותיהם ולא היססו להעמיס על עצמם עול חובות למטרה זאת. המשפחה התגוררה בקולבושובה בבית מרווח, מוקף גן גדול, אשר הודות למבנהו המוצק ניצל מפגיעה בעת הדליקה הגדולה אשר פקדה את קולבושובה והחריבה מספר ניכר מבתיה.

ד״ר ביליג היה אוהב בריות ואהוב על הבריות ומוניטין יצאו לו במחוז כולו, כרופא וכאדם כאחד. תוך זמן קצר עלה בידו לקשור קשרי ידידות והבנה עם תושבי המקום, יהודים כנוצרים, והוא זכה מכולם ליחס של הערכה, הערצה ואהדה רבה, בזכות מסירותו ללא ליאות ויחסו האנושי והלבבי לכל הפונים אליו לעזרה, לטיפול רפואי ולייעוץ וסיוע, בגוף ובנפש.

עוד זמן רב לפני שהמושג „פסיכו־סומטיקה״ השתרש ברפואה, היה ד״ר ביליג משתמש בו ונוהג לפיו בעבודתו היומיומית. שעה שהיה מגיע לבית החולה, היה תחילה מתבדח ומספר מעשיות, עד שהיה עולה בידו להשרות סביבו אוירה רגועה ומצב רוח טוב, ואז ורק אז היה מתחיל בבדיקה, באיבחון ובטיפול הרפואי הדרוש. נוסף לאסכולה הטובה שהיתה לו באוניברסיטה של וינה בשדה הרפואה הכללית, קנה לו נסיון רב תוך עבודתו כרופא ועקב תמיד אחרי התפתחותה והתקדמותה של הרפואה בעולם.

אם־כי עבד עבודה מפרכת יומם ולילה, לעתים מתוך הקרבה עצמית ובלי לחוס על בריאותו, — היה שרוי תמיד במצב רוח טוב ומרומם ושופע הומור ובדיחות הדעת, מרבה לפזם ואף מחבר שירים. גם כאשר לא היה בקו הבריאות, היה ממשיך בעבודתו הרפואית ללא הפוגה.

ואמנם היה טרוד למעלה ראש: נוסף לקבלת החולים בביתו, היה יוצא יום־יום וערב־ערב לביקורי חוץ, אף למקומות מרוחקים; שימש כרופא עירוני וצבאי במחוז וכן כרופא וטרינרי ותברואי; היה מבצע בדיקות שלאחר המות, בשעת הצורך, ומופיע למתן עדות רפואית בפני בית־המשפט המחוזי. כן היה מבצע פעולות חיסון ובדיקות למניעת מגיפות ומחלות מתדבקות. אופייני לציין, כי כאשר היה נאלץ, מטעמים תברואיים, להחרים מרכולתו של רוכל זה או אחר, היה מיד משלשל לכיסו מכספו את תמורת הסחורה שהוחרמה, מתוך רחמנות כלפי האיש ובני משפחתו.

ביחד עם ידידו, יעקב אקשטיין, מנכבדי המקום, ושאר בני משפחתו, היה ד״ר ביליג שוקד בלי הרף על שיפור המצב הבריאותי והשירותי בקול־בושובה ודואג להעלאת רמתה התרבותית הכללית. כן היה יוזם במשותף איתם מפעם בפעם מתן עזרה חמרית ורפואית חינם לניזקקים. רעיתו היתה מבשלת תבשילים חמים ומזינים והוא היה מחלקם לעניים בשעת ביקוריו בביתם.

הוא הציל נפשות רבות בקולבושובה, יהודים כנוצרים, ילדים כמבוגרים,

ובמיוחד הראה כחו ומרצו שעה שפרצו מגיפות קשות בקלבושובה, כגון מגיפת החולירע אשר עשתה שמות באוכלוסיה. אז הוקם בביתו של ד״ר ביליג מרכז רפואי, בו קויימה תורנות מתמדת, חולקו תרופות, לבנים וצרכי מזון לניצרכים.

ביחד עם יעקב אקשטיין יזם הד״ר ביליג ייסוד בנק מקומי אשר קיומו הביא תועלת רבה לסוחרים ולבעלי המלאכה שבקולבושובה. בשנים הראשונות להקמת הבנק, שימש בו ד״ר ביליג חבר הנהלה שלא על מנת לקבל פרס והקדיש לו חלק לא מעט מזמנו החפשי.

כאשר מלאו לד״ר ביליג חמישים שנה ועשרים שנה לעבודתו הרפואית בקולבושובה, נערך לכבודו נשף־יובל גדול וחגיגי, עליו ניצחה כרגיל משפחת אקשטיין ובהזדמנות זו העתירו עליו כל מיודעיו שפע ברכות ותשורות. אגרות־הוקרה מיוחדות הוגשו לו מטעם הנהלת הבנק, מועד הקהילה ומהנהלת העיריה, תוך ציון לשבח של פעילותו הציבורית הענפה; כן קיבל תעודת־הוקרה ושי אישי מאת מיפקדת הצבא במחוז, על שירותו המסור כרופא צבאי במשך שנים רבות.

* * *

המאמץ הגופני הקשה במשך שנים רצופות, ללא מנוחה ומרגוע, עירער בהדרגה את בריאותו של ד״ר ביליג. לפי עצת הרופאים נסע להתרפא לעיר־הנופש אבציה אשר באיטליה ואמנם חזר כעבור זמן־מה בכחות מחודשים ורעננים. לכאורה ניראה היה כאילו חזר לאיתנו והתאושש ממיחושיו; אולם לא ארכו הימים ומיחושי הלב חזרו אליו ביתר שאת והוא נאלץ לשוב ולנסוע לרפוי נוסף באבציה. לפי פקודת הרופאים נילווה אליו הפעם אחד מבניו, יעקב, שהיה אז נער בן 16 ולמד עדיין בגמנסיה; תוך הנסיעה ברכבת למחוז חפצו, ניתקף ד״ר ביליג כאב עז בליבו והוא ניפטר בתאו מיתה חטופה, בנוכחות בנו הצעיר. בהגיע הרכבת לתחנה הקרובה, אונגריש הראדיש, הוזעקו בני המשפחה טלגראפית ובגלל קדושת יום הכיפורים נערכה הלווייתו שם באחור של יום אחד.

בהיוודע דבר מותו בקולבושובה ירד אבל כבד על כל תושביה וכולם נהרו להביע תנחומים ומילות־עידוד לאלמנה וליתומים. הכומר המקומי ערך לזכרו של ד״ר ביליג תפילת־אשכבה מיוחדת ואמר עליו בין השאר: „מי יתן וכל הנוצרים היו דומים לרופא היהודי שלנו, הד״ר ביליג״.

לאחר מות בעלה נותרה האלמנה לבדה עם שמונה יתומים, שרובם לא עמדו עדיין ברשות עצמם והיה צורך לדאוג להמשך חינוכם ולכלכלתם. בגבורה נפשית ובשלווה שבהקרבה עצמית, שירשה האלמנה מבעלה המנוח, עמדה במיבחן הקשה ביותר שבחייה והקדישה את כל חייה לגידול בניה ובנותיה.

אם־כי מצבה החמרי היה דחוק, הואיל ובעלה לא הותיר אחריו הון או רכוש, סרבה האלמנה להיענות לעצת ידידים ולמסור חלק מילדיה לבית היתומים היהודי על־שם הבארון הירש.

ידידי המשפחה ובראשם יעקב ואברהם אקשטיין, עמדו לצידה של האלמנה בצר לה; גם מפקד הצבא המחוזי והנהלת העיריה תמכו בה כמיטב יכולתם. לאחר מות בעלה לא האריכה האלמנה לשבת בקולבושובה וכעבור זמן־מה עברה לגור בקרקוב, שם היו לה קרובי משפחה; תקופה מסויימת התגוררה בוינה, בעת מלחמת העולם הראשונה וזמן רב לפני פרוץ מלחמת העולם השניה עלתה ארצה עם בן הזקונים שלה והצטרפה לבנה השני ולשתי בנותיה אשר התגוררו בתל אביב.

למרות היותה עיוורת בשנותיה האחרונות, זכתה אננה ביליג לזיקנה מופלגת וניפטרה בהיותה קרובה לתשעים, כשהיא מוקפת בני משפחה, קרובים וידידים. אהובה היתה על כל מיודעיה והצטיינה בשלוותה הנפשית ובאהבת הבריות שהיתה טבועה בליבה תמיד. בערוב ימיה רשמה זכרונות מחייה ומחיי בני ביתה *.

* * *

בנו בכורו של ד"ר ביליג, תיאודור, שניקרא על שם חוזה המדינה, גמר בהצטיינות את האקדמיה למוסיקה בוינה, לאחר שגילה כשרון מובהק עוד משחר ילדותו, ושימש אחר־כך כסולן־כנר באחת התזמורות הפילהארמוניות הנודעות באירופה.

בנו השני, יעקב, הצטיין מנעוריו בתחום הספורט ותרבות הגוף והיה מפעילי המכבי בקרקוב; שמו יצא לתהילה כ"גיבור גיטו קרקוב", לאחר שעמד בראש ההגנה העצמית היהודית בעת הפרעות שערכו חיילי צבא האלר ברובע היהודי, עם תום מלחמת העולם הראשונה בשנת 1918. כקצין בצבא האוסטרי, היה בקי בהלכות הצבא וההתגוננות ותרם רבות מידיעותיו אלו לביצור מערכות ההגנה היהודית בעיר מגוריו. לאחר שעלה ארצה, המשיך בפעילותו בהגנה, התגייס לצבא הבריטי בתקופת מלחמת העולם השניה ולאחר מכן נכנס לעבוד במשרד הבטחון של מדינת ישראל, כמנהל לשכת הגיוס המחוזית בת"א. הוא נשא אשה בארץ את חיה קרייטל, בת למשפחה מכובדת בתל־אביב ומורה מעולה לאנגלית.

בנו השלישי, אדולף, היה אף הוא כנר מחונן ושימש מרצה למדעי הטבע בקרקוב; במלחמת העולם השניה נספה בעת שירותו כקצין בצבא הפולני.

---

* מובאות מזכרונותיה הודפסו בחלק היידי של ה"פנקס".

בנו הרביעי, וילהלם, כיהן בתפקידי־מפתח רבים במדינת פולין ושימש לאחרונה כראש סוכנות האטום שלה וכיו״ר הועדה הבינלאומית לעיניני אטום לצרכי שלום, שמקום מושבה בווינה.

בן זקוניו, זיגמונד־שלמה, עלה ארצה עם אמו בעודנו נער, למד בת״א טכניקה, חשמל ומכונאות, הקים בית ומשפחה וניפטר כאן ממחלה ממארת בגיל העמידה. השאיר אחריו אלמנה (אשתו השנייה), צפורה לבית גולדברג ושני ילדים: אליהו־מאיר וענת.

ד״ר ביליג זכה להשיא את בתו הבכירה, סופיה, זמן קצר לפני מותו. היא נישאה לראשונה לאוסקר קרנגל מקרקוב וניתאלמנה כעבור שנה לערך, חדשים ספורים לפני הולדת בתה אולגה (גילה). במשך שנים רבות שימשה סופיה ביליג־קרנגל כמנהלת מעון ילדים מטעם קהילת קרקוב ובשנת 1924 עלתה ארצה יחד עם בתה ונישאה לד״ר אליעזר שטאם ז״ל. בנם יחידם אוריאל, נכדו של הד״ר אליהו־צבי ביליג, ניספה תוך שירותו בחיל המהנדסים המלכותיים הבריטי, בעת מלחמת העולם השניה, כאשר התגייס לצבא הבריטי, בהיענותו לקריאת הסוכנות היהודית לא״י.

בתם אולגה־גילה שימשה כמנהלת לשכתו ומזכירתו האישית של אבי העיר תל־אביב, ר׳ מאיר דזינגוף ז״ל ושל יורשו לכהונה זו, ישראל רוקח ז״ל; מאז 1954 מכהנת כמנהלת המחלקה לייעול ולהדרכה בעירית ת״א־יפו וכן עוסקת בהדרכה בתחום מינהל ציבורי ומוניציפלי ובתירגומי שירה ופרוזה מכמה לשונות לעברית.

בתו השניה, פני, נישאה תחילה לפרופ׳ ליאופולד אינפלד, מתלמידיו של פרופ׳ איינשטיין וממשיכי תורתו, אשר שימש עד ליום מותו פרופסור לפיסיקה ולמתמטיקה באוניברסיטת ורשה, ובמשך תקופה מסויימת גם באוניברסיטה של טורונטו, קנדה. לאחר שנפרדה ממנו, עלתה פני ארצה עם בנה ריצ׳רד־גיל וכאן נישאה למלחין ולמורה הידוע יצחק אדל. בנה ניספה בהיותו בשירות פלמ״ח בארץ.

הצעירה שבין בנותיו, מריה קליינברג־בילינסקי, סיימה בקרקוב בית־ספר דרמטי ושימשה במשך שנים רבות מנהלת תיאטרון ילדים שם. כן חיברה מחזות לילדים והופיעה על במות פולין בהופעות מיקרא. היא ביקרה בארץ ביקור קצר לפני פרוץ מלחמת העולם השניה; היה בדעתה לעלות ארצה ביחד עם בעלה, ד״ר איגנצי קליינברג־בילינסקי, אשר שימש כשופט בפולין, אלא שהמלחמה מנעה זאת בעדה.

אלו קורות משפחת ד״ר אליהו־צבי ביליג בארץ ובחו״ל.

אהרן דיאמאנד

יוצאי קולבושובה במדינת ישראל

יהודי קולבושובה היו בארץ־ישראל עוד לפני הרבה שנים, אבל לאגודה אחת התארגנו רק בשנת 1952 (תשי״ג). האגודה שלנו ידועה בשמה „ארגון יוצאי קולבושובה והסביבה״. מטרת הארגון היתה כפולה: 1) להנציח את זכר קדושי קולבושובה הי״ד, 2) להקים מכשיר פינאנסי למתן עזרה לאנשי שארית הפליטה שהגיעו לישראל להסתדר פה.

בקשר למטרה הראשונה, קבענו במרתף־השואה על הר־ציון לוח זכרון שינציח לעולם את קהילת קולבושובה היהודית שנחרבה.

בי״א באייר תשי״ט (1959) גילינו את הלוט מעל לוח־מצבה זה במעמד כל בני־העיר כמעט שהתאספו ובאו לטקס זה. כידוע, נרצחו בתאריך זה — י״א באייר — מספר גדול של יהודי קולבושובה. הטקס עשה רושם גדול על כל הנאספים בפשטותו ובאוירת הקדושה שעטפה אותו.

בעת ייסוד הארגון הוחלט כמו־כן לקיים כל שנה אספות־אזכרה לזכר קדושי עירנו. ועובדה היא שמדי שנה מתאספים בני־עירנו ובני הישובים הסמוכים לקולבושובה ומספרים על חיי היהודים במשך דורות בעיר ובסביבה, ומעלים זכרונות על שנות השואה ועל האסון הגדול שפקד את דורנו.

לפעולות ההנצחה של הקהילות הקדושות של קולבושובה והסביבה, שייכת ג״כ ההוצאה לאור של ספר קולבושובה. משימה חשובה זו לקחו על עצמם בני־עירנו בניו־יורק. הרבה מחברינו פה תמכו במפעל חשוב זה, הן במאמרים והן בתרומות כספיות בהתאם ליכולתנו המצומצמת.

הישג חשוב הוא קופת גמילות־חסדים שנוסדה על שם הקדושים. קופה זו היתה צורך השעה בעת ייסוד הארגון ובלעדיה לא היינו מספיקים. הרבה חברים תרמו לקופה וכך נתאפשרה עזרתנו לעולים החדשים מפולין ומגרמניה וממקומות אחרים להשתלב במדינה היהודית ולהתחיל את חייהם מחדש. ההלוואות ניתנו לזמני פרעון ארוכים וללא רבית ושמשו סיוע קונסטרוקטיבי לכל דורש. מכיוון שהצרכים היו גדולים ועלו על סכומי הכסף שהיו ברשותנו, החליט „הארגון״ לפנות אל בני־עירנו באמריקה ולבקש את תמיכתם הכספית

לקופת־ההלוואות שלנו. החברים שלנו בניו־יורק לא נתנו לנו לחכות זמן רב. עזרה חמרית מן קופות הסעד של ארגוני קולבושובה בארה״ב התחילה להגיע לעתים מזומנות והגבירה את פעולות הסיוע שלנו.

הקופה קיימת כבר כעשרים שנה. כל החברים יודעים להעריך את פעולותיה. ההלוואות ניתנות ברוח חברית. כל אחד יודע שהדלת פתוחה ושמחכה לו קבלת־פנים חמה וסידור מהיר. לשבחם של בני־עירנו יוגד, שכספי ההלוואות מוחזרים בדיוק ובזמן ובמשך כל השנים לא נגרמו לקופה שום הפסדים. בכינונו של מכשיר פינאנסי זה הנצחנו את שמותיהם של קדושי קולבושובה והסביבה ובאותו זמן עזרנו לשרידי השואה והחורבן להסתדר ולהשתרש בישראל, ארץ העתיד.

נפתלי זלשיץ

קולבושובה בחורבנה

מתקופת השואה והחורבן של מלחמת העולם השניה, יש לקולבושבה סיפור משלה על רצח שטני ומתוכנן שבוצע באוכלוסיה היהודית ע"י הפושעים הנאצים.

הסימנים הראשונים של המלחמה הגיעו לקולבושבה ב־30 באוגוסט, 1939. באותו יום פורסם בכל פולין צו של גיוס כללי וכמאה יהודים בקולבושבה קיבלו הזמנות־התיצבות לצבא. למחרת בבוקר כבר חיכו להם מכונות גדולות שהסיעו אותם לז'שוב, ומשם נשלחו לנקודות שונות על הגבול הגרמני.

יום אחד לאחר מכן, ביום הששי ב־1 בספטמבר פרצה המלחמה. ביום השני לשבוע נראו כבר הפליטים הראשונים מערי המערב, רובם יהודים, כמובן, וביום השלישי התחילו להגיע הקבוצות הראשונות של הצבא הפולני הניגף. שעה־שעה הלכו וגאו גלי הפליטים והחיילים. קם רעב בעיר בשל מחנות הנודדים הגדולים. גלי אנשים באו, נחו קצת והמשיכו ללכת עד שהגיע האויב לעיר. יומים לפני בוא האויב, התחילו כבר החיילים הפולנים לבוז ולשדוד את חנויות היהודים. האכרים שנודע להם דבר השוד, באו מיד מחנות־מחנות לקחת הביתה את השלל שקיבלו מידי החיילים. הרבה קצינים פולנים צעקו, שחובה היא לבער את החנויות, כדי שמחסני הסחורות הגדולים לא יפלו לידי הגרמנים. שדידת חנויות היהודים, הפכה לכן למצווה ולמעשה לאומי.

מקולבושובה ברחו יהודים מעטים מאוד. הפליטים הזהירום מפני הבריחה. הללו הספיקו כבר לעבור מאות קילומטרים ברגל ובסופו של דבר השיגם האויב. את כל זה ידעו היטב היהודים בעיירה. בשעת כניסת האויב לקולבושובה, היו שם גם רבבות אחדות של פליטים יהודים.

ביום הששי ב־8 בספטמבר, אחר הצהרים, נכנס הטאנק הגרמני הראשון בלווית אופנוע דרך הרחוב הסנדישובי. הגרמנים הגיעו עד לקסרקטין. החיילים הפולנים ירו עליהם והרגו את הגרמני על האופנוע והטאנק חזר כלעומת שבא. ידעו, שהגרמנים כבר נמצאים בבוקוביץ, נובה־וויש ובז'זובקה. הפחד נשקף מפני כולם, היהודים ידעו היטב מה שצפוי להם. במשך הלילה נסוג הצבא הפולני לכיוון של מיידאן־סוקולוב. בשבת בבוקר היתה העיירה נקיה מחיילים פולנים.

לא עברה שעה קלה ונשמעו פקודות בגרמנית: „פאָרווערטס", „אַכטונג", וכו'. כל אחד ידע בדיוק, שהצרות ליהודים מתחילות.

בארבע פינות השוק עמדו הטאנקים הגרמנים ועליהם התנוססו צלבי־הקרס שהטילו פחד על כולם. החיילים הגרמנים נכנסו לבתים, גרשו משם את היהודים, שהובלו בידים מורמות ותחת מטר של מהלומות לכוון הרחוב הראשי. לאחר שעה קלה הגיעו החיילים גם לבתינו, ירו פעמים אחדות באוויר וצעקו „אַלעס ראוס" (כולם החוצה). מיד יצאנו כולנו מן המרתף וכעדר פראי נרדפנו עד לרחוב הראשי. בדרך נתקלנו כל הזמן בפגרי סוסים ובחללים — גופות של חיילים ואזרחים. כל היהודים נצטופפו בככר בין הבתים של שלמה זונטג ודוד ליידנר. הככר נתמלאה מיד מפני שבעיר היו הרבה פליטים. לפני כניסתם לככר נבדקו היהודים והגרמנים לקחו מהם הכל. על־יד הגרמנים שעסקו בבדיקה זו נערמו הרים ממש של רכוש יהודי. באותו זמן עברו גדודים של צבא פולני שנפלו בשבי הגרמנים. בבת־אחת פרצו להבות בכל פינות העיר; זו היתה מלאכתו של גדוד גרמני מיוחד שעם כניסתו לעיר הציח באש את כל הבתים.

הלהבות התחילו להתקרב יותר ויותר לככר שבה נאספו היהודים. הגרמנים לא היססו להגיד, שכוונתם לשרוף חיים את כל היהודים; מפני שהיהודים הראו להם התנגדות בעת כיבוש העיירה שעלתה להם ב־65 חיילים — כך הצהירו — יבואו עכשיו על שכרם.

בככר זו עברו עלינו רגעים איומים. היינו בטוחים שהם יוציאו לפועל את איומם. לשונות האש התקרבו יותר. מצד אחד עלה בלהבות ביתו של שמואל ווייס ומהצד השני ביתו של חיים ראפופורט ומן הצד השלישי הסתערה האש מחצרה של אגודת הספורט הפולנית „סוקול". התחילו להפרד אלה מאלה. ילדים קטנים בכו. הזקנים אמרו ווידוי. המקום כולו נראה היה כים של ידים, מפני שנאלצו להחזיק את הידים מורמות כלפי מעלה ובו בזמן זרמו לכאן גלים נוספים של אנשים.

במצב זה החזיקו אותנו עד לשעה השמינית בערב, ארבע שעות רצופות. רק אז הגיעה הפקודה לשחרר אותנו. אבל לחזור לבתינו עדיין לא התירו לנו. הובילו אותנו לשדות של שמעון עלבוים, שלמה נוסבוים ושל הכומר. אסרו עלינו לעזוב את המקומות האלה.

התמונה בשדות היתה איומה. אמהות חיפשו את ילדיהם וילדים את הוריהם וכל אחד ראה בדמיונו את הנורא ביותר. מכל צד הגיעו יבבות וגניחות. היו שם פצועים שלא קיבלו עזרה רפואית. היו גם שהספידו את קרוביהם שנהרגו ביריות ולא הובאו עדיין לקברות.

ירד הלילה. אבל בשדות היה אור כבצהרי־יום, מנוגה העיר העטופה בלהבות.

עברתי במקרה את המקום בו ישב עם משפחתו הרבי מסטיטשין זצ״ל, בנו של ר׳ משה׳לה הרוזבדובאי. הוא היה בין הפליטים שהגרמנים השיגום בקולבושובה. הרבי עשה הבדלה וכשהגיע ל־„בורא מאורי האש״ לא נזקק לנרות, העיירה הבוערת שימשה לו כתחליף לנרות...

ככה שכבנו כל הלילה בשדות מבלי לדעת מה ייעד לנו הגורל.

היה שבת סליחות. היהודים השכימו לסליחות, בכו בקול רם ושפכו את לבם לפני יושב מרום. למחרת עם בואם של הגרמנים נשתחררו היהודים והורשו לחזור לבתיהם. כדי למנוע מקרי־פגיעה בחיילים גרמנים עצרו כבני־ערובה חמישה יהודים: הירש קינסטליך, ישראל הופערט, משה בינשטוק, דוד טנצר וזליג זילבר. בעמל רב עלה לאחר זמן לשחרר אותם ממאסרם.

לרוב היהודים לא היה לאן לחזור, מכיוון שבתיהם נשרפו וכלו בעשן. אלה שבתיהם ניצלו משריפה, נשדדו ונתרוקנו כליל.

העיירה דמתה לשדה־קטל. ברחובות היו מפוזרים שרידי מיתקנים של הצבא הפולני שהובס. עגלות צבאיות הפוכות וגלגליהן למעלה וכל מיני מכשירים ומנגנונים שבורים התגוללו מפוזרים ברחובות. הפולנים הסתובבו בין עגלות־מחסנים מוזנחות ולאט לאט סחבו משם את הסחורות. ילדים שיחקו בנשק המושלך ונעזב הפקר על ידי הצבא הפולני. פה ושם נהרג ילד או ידיו נתרסקו מרמון־יד שנתפוצץ.

ברעש ובמהומה האיומה הזאת, התרוצצו והשתוללו סוסים שנשארו בלי החיילים, רוכביהם־בעליהם. האכרים הפולנים חטפו את הסוסים האלה וקנום במשיכה. אותם אכרים חיפשו חיילים פולנים שנפלו במקומות נידחים, שם פשטו מעליהם את כל לבושם ואת מנעליהם ולפעמים השאירום ערומים כביום הוולדם. לא פעם השגיחו בהם, כשהם מקצצים את האצבעות של קצינים פולנים מתים כדי לזכות בטבעות שעליהן. כזו היתה נאמנותם של אכרי־פולין למולדתם שנפלה בידי זרים. ומה יכולים אנו לצפות משכנים „אצילים״ אלה?

כשהיהודים רק חזרו לעיר, התחילו הגרמנים לסחוב אותם לעבודה. עבודה היה מספיק. קודם כל לקבור את המתים. כבוש העיר עלה ב־65 חיילים וקצינים גרמנים, 150 חיילים וקצינים פולנים, 20 חיילים יהודים של הצבא הפולני ו־21 אזרחים יהודים, רובם פליטים. בין חללי העיר היו שמואל רוזנפלד החייט, ופיניה ראפופורט בנו של פתחיה שהגיע לעיירה מאושבינצ׳ים. היו כמו־כן שלושים פצועים יהודים וביניהם: דוד ליידנר, אהרן בירנפלד, דוד בירנבוים, הרב ממאדין — הרב בנציון הורוביץ — ועוד הרבה.

את ההרוגים, כנוצרים כיהודים נאלצנו לקבור בצד הנוצרי של בית־הקברות. לחיילי הצבא הפולני כולל היהודים כרו קבר־אחים משותף. בימים הראשונים לכיבוש הגרמנים סבלנו מן העובדה שרק יהודים נסחבים לעבודה. לאט, לאט נתברר לנו שהגרמנים בכלל לא ידעו להבחין בין יהודים ולא יהודים, אלא ששכנינו הפולנים בטוב לבם טרחו להצביע לגרמנים על הבתים בהם מתגוררים יהודים.

באותו זמן ביקרו בבתי היהודים קבוצות קבוצות של חיילים גרמנים באמתלא של חיפוש נשק ואגב חיפוש מדומה זה תחבו לכיסיהם מכל הבא ליד וביחוד כסף וחפצי־ערך אחרים.

אסור היה להתפלל בימים הנוראים. את בתי־הכנסת ובתי־המדרש הפכו למחסנים צבאיים. אם מצאו יהודים מתפללים בציבור באחד הבתים הפרטיים, גורשו לעבודה כשהם עטופים בטליתותיהם. ובינתיים אילצו את היהודים לעבוד. הצטרכנו להעביר ארגזי מזון מעזרת הנשים שבבית־המדרש הגדול לבית־הכנסת. משקלו של כל ארגז היה 100 קילו. היו בינינו אנשים חלשים, כמו שמשון שוחט, משה קורץ ובנו אלימלך, אהרן בנו של נתנאל זילבר, שסבל ממחלת הריאות. כל אלה נאלצו בעצמם לסחוב את הארגזים. בקתות הרובים הבריחו הגרמנים את כל מי שרצה לעזור לחלושים אלה. אני נזכר עכשיו בשמשון השוחט, אברך עדין כשכרע על המדרגות תחת עומס הארגז ודם פרץ מאפו ומפיו. הגרמנים הרביצו בו אז באכזריות כזו עד שהוא קם והמשיך לסחוב את הארגז. מקרי־אימים אלה היו מעשים בכל יום. יום, יום חזרנו הביתה — אחרי יום־עבודה־מפרכת ובלי אוכל — מוכים ופצועים.

ב־1 בנובמבר, בערב חג־הסוכות, הגיעו לקלבושובה 10 אנשי גסטפו וציוו להביא לפניהם חמישה יהודים. המשטרה הפולנית הביאה מיד את אשר דרשוביץ, הערש קליינמאן, לייביש בק, מאטיל לאמפל ועקיבא לייסטנר. מיד עם הופעתם גזזו להם את זקניהם ואנשי הגסטאפו פקדו עליהם להודיע מיד ליהודים, שעליהם לעזוב את העיר במשך של ששה ימים. הם יוכלו לקחת אתם כל מה שימצאו לנחוץ. מי שיישאר בעיר לאחר הזמן הנקוב, ייהרג — כך הזהירו.

הידיעה פגעה קשות בעיירתנו. אנשים התרוצצו כמורעלים; על־אף המצב הרע בעיר לא היה כל חשק להפרד מהכל ולנדוד, בתקופת־חורף מתקרבת, למקומות רחוקים ובלתי ידועים.

אנשי הגסטאפו עזבו את העיר ונוכלים שונים הפיצו שמועה, שאפשר לבטל את הגזירה ע"י מתן שוחד לבעלי השררה הגבוהה. היהודים נתנו כסף ברצון. נאסף סכום של 25 אלף זהובים. את החלק הארי של סכום זה שלשל

לתוך כיסו יאנושבסקי, ראש־העיר הפולני. כשחזרו אנשי הגסטאפו לאחר 6 ימים ומצאו בעיר את כל היהודים, אסרו מיד 10 יהודים כבני־ערובה, והצהירו שאם היהודים לא יעזבו את העיר תוך ארבעה ימים, הם יתלו את עשרת הערבים באמצע השוק. עשרת בני־הערובה היו: ראובן ווינשטיין, משה שטוב, הערש שפירא, פיניה נוסבוים, אלימלך ווקספרס, אליעזר מייער, משה פניכעל, לייביש וואלדמאן ועוד שניים שאת שמותיהם אינני זוכר. אז אספו משפחות רבות את מטלטליהן ועזבו את העיר. בנדודיהם הגיעו רבים מהם עד לנהר סאן ושם עברו לצד הרוסי. כמה מן המשפחות האלה שולחו ע"י הסובייטים לסיביר, והודות לכך נשארו בחיים.

לאחר שני ימים נודע, שהגזירה נחלשה קצת ושבסוקולוב בוטלה לגמרי ואז חדלו היהודים לעזוב את העיר. לאחר 5 ימים, בשמיני־עצרת, הגיעה פקודה מהגסטאפו לשחרר את האסירים היהודים. הרבה יהודים מקולבושובה שכבר היו בדרך חזרו לעירם וכולם היו מאושרים שאפשר להשאר „בבית".

ב־15 בנובמבר נתקיימה „הסריקה הגדולה", כך כינו אותה בקולבושובה. בלילה שקדם לאירוע ירד השלג הראשון. לפנות בוקר הקיף הצבא את כל העיירה. וכשהאיר היום נכנסו החיילים לבתי היהודים לשם בדיקות ולקחו משם את כל הסחורות ומצרכי־המזון. את הדברים הוציאו אל מחוץ לבית ובעגלות צבאיות הובלו למחסניהם. באותו יום הוצא רכוש יהודי במאות עגלות. מספר ימים לפני הסריקה, פירסם מושל העיר פקודה, לפיה תוחרם כל סחורה שתמצא מחוץ לחנות, כדי שהמסחר יתנהל באופן תקין. היהודים אומנם נבהלו והוציאו את כל הסחורות ממחבואן. עכשיו תפסו היהודים שזו היתה תחבולה ומעשה־ערמה כדי להבטיח לסריקה הצלחה מירבית.

* * *

ב־1 בדצמבר 1939 הודבקו כרזות ברחובות העיר, בהן מודיעים לתושבים היהודים, שכל יהודי מגיל 12 ומעלה מוכרח לענוד סרט על הזרוע הימנית. הסרט צריך להיות מבד לבן ורחבו 10 סנטימטר, ועל הסרט מגן־דוד כחול — רחבו 8 סנטימטר.

בזמן הראשון כשנתפס יהודי בלי סרט נקנס במאה זהובים. אח"כ גדל מדי פעם העונש. לאחר מכן כשהוקם הגיטו קיבל מי שנתפס בלי הסרט עונש מוות. מי שיצא מחוץ לבית אפילו צעד אחד בלי סרט ונתפס, נשלח לבית־הסוהר בז'שוב ושם נורה.

ביום הופעת הפקודה לא רצה אף אחד להיות הראשון לענידת הסרט. עד שהופיע לעת הצהרים הד"ר ליאון אנדרמן ראשון, ענוד סרט לבן. הוא

עבר בכוונה ברחובות היהודים כדי להפגין ולהדגים בתור הראשון הממלא אחר הפקודה ונושא על זרועו את הסמל היהודי. עד המלחמה לא היה לו עסק עם היהודים תושבי המקום ואף נחשב למתבולל במקצת. הפעם החליט ד"ר אנדרמאן להפגין את יהדותו ואת שייכותו לאחיו הנרדפים.

* * *

ב־25 בינואר, 1940, נתחולל שינוי בקולבושובה. ביום זה עזבה ה"משטרה הירוקה" הרגילה מגרמניה, את העיירה ובמקומה באה אחרת ה"משטרה הכחולה" (שלא לערבבה עם המשטרה הפולנית הממלכתית שהמשיכה בתפקידיה בחסות הגרמנים ועם הסמכות שהיתה לה קודם בפולין החופשית לפני המלחמה). ב"משטרה־הכחולה" היו מגויסים "פולקס־דייטשן" צעירים בגילים בין 17—20 שנה. המגויסים היו יוצאי שלזיה, צ'כים, אוקראינים ובני עמים אחרים שדבקו בנאצים והתנדבו לתוך שורותיה של המשטרה הגרמנית.

למקום־מגוריהם בחרו בביתו של בצלאל אורגל בשוק, ושם גם קבעו את משרדם. הגיעו אז ארבעים איש והיהודים נאלצו לספק להם הכל, כגון: רהיטים, מתקני־מטבח, לבנים, מלבושים, מגפיים וכו'. הם לא הסתפקו בכל מה שנאסף והובא להם, אלא בעצמם הלכו לבתי היהודים ולקחו כל מה שמצא חן בעיניהם.

בתחילת שנת 1940 פירסמה המשטרה את "פקודת־שעות־העוצר". לפי פקודה זו, הותרה ליהודים ההליכה ברחובות רק ארבע שעות ליום. שעתיים בבוקר מ־10 עד 12 ולפנות־ערב מ־4 עד 6. הגרמנים שמרו בקפדנות יתירה על הרחובות בשעות־העוצר וכשנתפס יהודי בשעות האסורות הוכה קודם־כל באכזריות ואח"כ נאסר ונקנס לשלם סכום כסף. בשעות־העוצר אי־אפשר היה ליהודים לצאת מן הבית אפילו צעד אחד. גזירה זו נגזרה על היהודים לפי הצעתו של ראש העיר הפולני יאנישבסקי. שבועיים לאחר שיצאה הגזירה, הגיע לעיר מווינה ראש משטרה חדש שהראה יחס יותר טוב ליהודים. שמו היה שרדר. התיצבה לפניו משלחת מורכבת מד"ר אנדרמן, הערש גווריץ, יוסל נוסבוים, ולייב בק. הוא נאות לבקשתם וביטל את שעות־העוצר.

הקשות בגזירות והממושכות ביותר היו החטיפות לעבודה. הצבא הגרמני והמשטרה נזקקו יום־יום ל־150—220 פועלים, יהודים כמובן. כיתות מיוחדות של הצבא עסקו בחטיפת הפועלים. לפנות בוקר הגיעו קבוצות של חיילים לבתי היהודים וגרשו את הגברים לעבודה. כשלא הצליחו לאסוף את מספר הפועלים הדרוש, המשיכו לחפש יהודים עד שעה מאוחרת בלילה.

חייל גרמני צעיר מאוד כבן שמונה־עשרה בשם עקארט הצטיין במיוחד

בחטיפת יהודים לעבודה. כשמילא את מספר הפועלים הדרוש, היה נוהג להתישב בתוך עגלה ולהכריח שני יהודים ודווקא זקנים, עפ"י רוב בעלי זקן לבן, לסחוב את העגלה הכבדה על־פני חוצות העיר. מפעם לפעם היה מצליף בשוט שבידו על "סוסיו" כדי לזרזם...

ענין החטיפה היה בכל זאת תפקיד קשה אפילו לגרמנים. אנשים התחבאו והרבה ברחו ממקום העבודה והיה צורך לחטוף יהודים חדשים וזה נמשך ככה בלי סוף ביום ובלילה.

אז המציאו את שיטתם החדשה. הם הכריחו את היהודים לכונן "שלטון־עצמי" בתפקיד של "נוגשים" שיסייעו לגרמנים לבצע את תכניותיהם השטניות. כך מתחיל הספור של ה"יודנראַט" (מועצת־היהודים), פרק עגום מאוד בתקופת הכיבוש הנאצי.

ה־"יודנראט" הראשון בקולבושובה היה מסור ליהודים, לא זו בלבד שלא הציק להם אלא שהשתדל הרבה להקל על סבלותיהם.

* * *

קולבושובה ועוד כעשר עיירות השתייכו לגליל של ז'שוב. בראש האיפ־רכיה עמד רב־סרן מן הגסטאפו, איש בליעל, סאדיסט ושונא ישראל. בכל יום רביעי היה בא לקולבושובה לסדר את עניניו. הוא היה השליט היחיד והחיים והמוות של כל הסביבה היו תלויים במוצא פיו. הגסטאפו, המשטרה והאדמיניס־טראציה האזרחית כולם סרו לפקודתו.

מיד כשהגיעה הפקודה לארגן את היודנראט נולד החשש שיש סכנה שהמוסד יפול לתוך ידים בלתי־מהוגנות. איזה איש הגון יסכים לקבל על עצמו מינוי מפוקפק להיות ראש־קהל מדומה בחסדם של הנאצים?

מיד נתברר, שאצל ראש־העיר יאנושבסקי היתה מוכנה כבר רשימה של מועמדים למועצה זו עם יושב־ראש. המועמדים היו אנשים בעלי־אופי שלילי ומפוקפק. התחילו התרוצצויות והתיעצויות ואחרי יגיעה רבה הצליחו למנות את הרופא, ליאון אנדרמן כנשיא היודנראט. ד"ר אנדרמן זה, לא היה מעורב בין היהודים ולא השתתף בחיים הציבוריים. אבל סמוך למלחמה, עם גרושם של היהודים הפולנים מגרמניה שינה את דעתו והתחיל להתקרב ליהודים ולענינים החברתיים שלהם. היהודים התיחסו אליו בכבוד ובדרך־ארץ. הוא היה נערץ גם על האוכלוסיה הפולנית בגלל יושרו ונאמנותו למולדת. הוא היה קצין בצבא הפולני. ד"ר אנדרמן מסר את נפשו ממש לטובת היהודים. ויוגד כאן, שהיו לו הזדמנויות להציל את חייו, אלמלא משרת ראש־המועצה שנטל על עצמו בהתנדבות. בנו יחידו של ד"ר אנדרמן נמלט לוורשה וחי שנתיים מחוץ

לחומות הגיטו שבעיר כפולני. בשנת 1944 נצטרף לפרטיזנים וברח ליערות ומשם לא חזר יותר. שמו של הד"ר ליאון אנדרמן ראוי שיונצח כגבור לאומי שהקריב את חייו למען אחיו בני עמו.

אנדרמן הסכים להתמנות כנשיא המועצה בתנאי מפורש, שרק הוא בעצמו יבחר את יתר חברי המועצה. הוא בחר ב־11 צעירים מוכשרים. לאחר שנתקבל האישור ממושל הגליל, הזמין את חברי המועצה לישיבה הראשונה. המועצה הורכבה כדלהלן: 1) ד"ר ליאון אנדרמן — נשיא; יהושע נוטוביץ — סגן נשיא; 3) משה לאנדוי; 4) לייביש זאלשיץ; 5) ישעיהו־דוד לישע; 6) שלום אויכהיזיקער; 7) דן האַר; 8) ראובן ווינטר; 9) יוסף נוסבוים; 10) משה רוזנבוים; 11) בועז פייער; 12) לייב לאמפל; 13) הערש גווירץ נבחר למזכיר.

לייב לאמפל לא הספיק להיות הרבה זמן ב„יודנראט". כספק לצבא הגרמני בקולבושובה, נתפס בעבירה ונאסר וצפוי היה לעונש מוות אלא שהצליח לברוח. הוא חזר לאחר זמן לעיירה כשהגיטו היה כבר קיים ונספה יחד עם כל יהודי קולבושובה. במקומו נתמנה שמחה רובין.

היודנראט נוסד במארץ 1940, בביתו של זיסל קרוליק. תפקידי היודנראט היו שונים, אבל החשוב שביניהם בהתחלה, היה אספקת מכסת פועלים לצבא ולמשטרה מדי יום ביומו. ליודנראט היתה רשימה של גברים ונשים מוכשרים לעבודה ולפי תור הכינו כרטיסי עבודה עם שמותיהם של אלה שצריכים להתיצב למחרת היום ב־7 בבוקר על־יד המשרד ולצאת לעבודה. שם חיכו להם כבר החיילים הגרמניים שלקחו אותם למקומות עבודה שונים.

סדר עבודה זה שימש מקור הכנסה למשפחות עניות. בעלי חנויות או אנשים בעלי אמצעים שילמו ליהודים אחרים שילכו לעבוד במקומם. בזמן הראשון היה מחירו של יום עבודה, ככר לחם שחור אחד שמשקלו שני קילו. כשהלחם נתייקר, קיבלו תמורת יום עבודה חצי או רבע ככר לחם.

היודנראט כמו־כן סיפק לגרמנים את כל הדרוש להם כדי למנוע את ביקוריהם בבתים היהודים. מן הנסיון ידעו שביקורי הגרמנים עולים ביוקר ושהם אינם חסים על שום דבר ולוקחים כל מה שהעין רואה.

כשיהודי נאסר (עפ"י רוב בעסקי שוק שחור) רץ ד"ר אנדרמן מיד למשטרה והשתדל לשחררו. באותה תקופה, עדיין אפשר היה לפדות אסירים יהודים בשוחד או בכסף או בשוה־כסף. ליהודים אסור היה לנסוע ברכבות בלי רשיון מיוחד. היודנראט ידע כיצד להשיג רשיונות במשטרה.

היודנראט כמוסד זקוק היה לתקציב. לפני המלחמה שמשה השחיטה כמקור הכנסה לקהילה. עם כניסת הגרמנים נאסרה השחיטה וכל מי שיעבור

על איסור זה — אחת דתו למות. ה„יודנראט" החליט לכן להטיל על בעלי־הבתים מס חודשי. הכסף שנאסף צריך היה להספיק לצרכים האדמיניסטרא־טיביים של המוסד ולמתן שוחד ומתנות מדי פעם לאנשי הגסטאפו והמשטרה.

היודנראט שילם כעין משכורת פעוטה לרב העדה וכמו־כן לדיין ר׳ מנדעלע, אבל לא באופן רשמי, מפני שרשמית לא היו קיימים לא הם ולא משרותיהם... השוחטים אומנם שחטו, אבל על דעת עצמם ועל אחריותם, הם הרוויחו הרבה, אבל סיכנו את חייהם. היודנראט לא התערב בענינים אלה ועשה עצמו כלא רואה.

באפריל 1940 סידר הד״ר אנדרמן מרפאה. שעתיים ביום קיבלו שם עזרה רפואית כל עניי העיר חינם. חלק מן הרפואות נתקבל מן ה„דזשוינט", לשאר דאג היודנראט.

העזרה הראשונה מאמריקה מאז פרוץ המלחמה, הגיעה בפסח 1940. קולבושובה קיבלה אלף קילו מצות לחלק בין 1800 נפש שנמצאו אז בעיר. זה כמובן לא הספיק; השתדל לכן הד״ר אנדרמן אצל המשטרה והשיג רשיון לאפיית מצות. קמח נאלצו לקנות בשוק השחור ויהודים יכלו לקנות להם מצות כאוות נפשם.

בפסח יצאה פקודה, שליהודי אסור לעזוב את קהילתו בלי רשיון. כל מי שייצא את העיר הוזהר בעונש מוות. דאגתה של כל משפחה היה להשיג לכה״פ רשיון אחד. היודנראט, כידוע, טיפל בהשגת רשיונות אלה.

* * *

ביולי 1940 אירגנו הגרמנים בעיר משרד־עבודה עם מחלקה יהודית מיוחדת. במשרד העבודה נרשם כל יהודי מגיל 12 עד גיל 60. כל אחד קיבל כרטיס. הכרטיסים היו בחמשה צבעים וכל צבע ציין מקצוע אחר.

בתשיעי בספטמבר, 1940 נתקיימה ה־„ביקורת" הראשונה של היהודים הרשומים, ע״י פקידי משרד־העבודה של ז׳שוב. ביום הקבוע, בשעה 8 בבוקר, הגיעו כל הגברים מקולבושובה ומכפרי הסביבה להרשמה שנתקיימה באולם „סוקול". ישבו שם הגרמנים ממשרד העבודה בז׳שוב וחברי היודנראט. מכל היהודים נבחרו 50 גברים, צעירים וחזקים בגיל בין 17—30 שנה. הוועד נצטווה להמציא את 50 הגברים תוך שלושה ימים, לז׳שוב ומשם יישלחנו למחנה של עבודת־כפייה. במשך אותו השבוע נבחרו מכל הגליל של ז׳שוב למעלה מאלף איש. אחרי שלושה ימים נפגשו כל היהודים בז׳שוב ומשם הובלו למחצבת־אבנים שבכפר ליפיה לא רחוק מהעיר סאַנדז.

מקולבושבה הלכו רק 45 איש; חמשה נשארו לעבוד אצל הגרמנים

בעיר. במחצבה עבדו היהודים עבודת־פרך. את האבנים חצבו, נשאו אותן על כתפיהם סללו דרכים חדשות. כל שבוע קיבל כל אחד מן ה־45 חבילות של מיצרכי־מזון. אחרי שמונה שבועות היו כולם בחזרה בקולבושובה. חלק ע״י פדיון כספי וחלק ברח סתם.

בנובמבר 1940 נתקיימה „ביקורת״ חדשה של הנרשמים.

לא רחוק, בין דמביץ ומליץ, היה כפר בשם פוסטקוב, שם הקים ה־ס. ס. מחנה עבודה ליהודים ופולנים. בהתחלה עבדו שם רק ביערות בכריתת עצים. בכפר זה, בו הקימו אח״כ את המבצר החזק ביותר, עשו נסיונות בנשק הסודי שלהם ב־„V1״ ו־„V2״.

בשנת 1941 הפך מחנה־עבודה זה למחנה־ריכוז וב־1942 למחנה־השמדה על כל מתקניו, בו ניספו אח״כ מאות אלפי יהודים.

את ההרשמה השניה ניהל קצין־ס. ס., שהיה מפורסם כסאדיסט ורוצח. שמו היה שמידט והוא בא בלוית אחדים מאנשי ה־ס. ס. את הדלתות סגרו מיד והתחילו להרביץ מכות רצח. הזקנים נגזזו. הם בחרו בשמונים וכמה גברים צעירים. במכוניות־משא העבירו אותם לפוסטקוב. את היתר שיחררו, אלא שלפני השיחרור הסופי הרביצו בהם פעם נוספת. באותו יום לא היה אף יהודי בקולבושבה שיצא נקי בלי מכות.

המחנה בפוסטקוב היה, בזמן ההוא, מן הנוראים ביותר; כל בוקר יצאו לעבודה בשורות, מוקפים אנשי ס. ס. מזוינים. שמידט זה שנזכר קודם לא הלך לארוחת־הבוקר שלו לפני שירה באקדח שבידו לתוך שורות הצועדים והרג לכל הפחות אחד מהם. כך נהג גם בשובם מן העבודה.

במחנה הזה כבמחנות אחרים היה נהוג מפקד שמי לפני היציאה לעבודה ובשובם מן העבודה. וזה מעשה המפקד: הפועלים התייצבו בארבע שורות וספרו אותם. בככר באמצע עמדה תליה וכל פעם כשכל היהודים עמדו שם — בקיץ או בחורף — באותם בגדי האסירים, בלי כובעים ומגולחי־ראש, היה שמידט מוציא אחד מהם וכל המחנה היה נאלץ לעמוד על רגליו עד שהתלוי הוציא את נשמתו. בצל התליה הכריחו הגרמנים את האסירים לשיר פזמונים יהודיים.

שמידט נהג לשחוט את קרבנותיו שנתפסו בעבירה כלשהי. פעם נתפס נער מיוצאי טרנוב באיזה חטא, הוא נלקח לבית, שבו נערמו גופות המתים ושם נשחט בסכין. למחרת הלכו להוציא את הגופות לשריפה והבחינו בגוף־אדם שצוואר שחוט והוא עדיין מפרפר. זה היה קרבנו האחרון של שמידט, שלא השלים את שחיטתו. כשנודע להם הדבר, לשמידט ולאנשי ה־ס. ס. עשו מזה הצגה שלמה. שמידט אסף את חבריו, הקיפו את הקרבן ואילצוהו לרקוד. לאחר

שההילולא נגמרה תלוהו בחוטי ברזל על העץ. הוא נשאר תלוי ימים אחדים.

תוך שלושה חודשים חזרו כל בני העיירה. חלק מהם ברח וחלק נשתחרר בכסף מלא.

ב־1940 קיבל כל איש ואיש במחנה מנה של 700 גרם לחם לשבוע, ספל קפה שחור בבוקר ומרק בלילה כשחזר מן העבודה. המרק היה, מעט מים עכורים עם חתיכות סלק אחדות. פעם בחודש קיבלו 250 גרם סוכר ו־250 גרם ריבה. רשמית אסור היה לאכול יותר מן המנה שחולקה לכל אחד. כל אחד לבש מה שהביא אתו מן הבית, מלבושים חדשים לא ניתנו.

בשנים 1940—1941 עד המחצית של שנת 1942 היו היהודים במחנות עדיין מקבלים חבילות מזון מבני המשפחה או מיהודי הסביבה, שהשתדלו לעזור להם. במעט הכסף, שהרבה מבין אנשי המחנות קיבלו מן הבית, יכלו לקנות עדיין קצת מזון בחשאי מהפולנים. השינוי הגדול לרע בא בשנת 1942, כשהגרמנים חיסלו את הקהילות היהודיות. לאנשי המחנות לא היה יותר בית. לא היה מי שיעזור להם. האנשים נחלשו יותר ויותר. המחנות הפכו למחנות־ריכוז ומאלה אי־אפשר היה לברוח.

עד למרץ 1941 לא היה לקולבושובה העיר שלטון אזרחי גרמני. כל הפקודות הגיעו מז׳שוב והמשטרה הגרמנית המקומית ביצעה אותם. גם הגסטאפו בז׳שוב פרש את שלטונו על קולבושובה. מזמן לזמן באו לביקור לעיירתנו אחדים מאנשי ה־ס. ס. ולא פסחו, כמובן, על היודנראט המקומי. את המו״מ אתם ניהל הד״ר אנדרמן. כל אחד מהם קיבל מתנות שהכילו גם גרעיני־קפה. הם הסתפקו בכך וחזרו.

דברים איומים, בלתי־רגילים ויוצאי־דופן לא נתרחשו בתקופה ההיא בקולבושובה. בראשון ליוני 1941, הגיע קומיסאר־אזורי חדש, טוואַרדון, ששמו נתפרסם לשימצה בכל רחבי פולין; עתונים גרמניים כתבו עליו והצביעו עליו כעל דוגמא ומופת. הוא היה רוצח וסאדיסט מסוכן, הוא שפך באכזריות דם יהודי בכל המחוז. ממנו באו כל הצרות הגדולות ליהודי קולבושובה והוא שגזר על הגירוש.

מראהו החיצוני של טוואַרדון הלם בדיוק את תכונותיה של חיה רעה. היה גוץ ושמן; שתי עינים זעירות ודוקרות נשקפו מגולגלתו המגולחת והמבריקה וקולו הצרחני והמסליד לא בישר טובות. חציו גרמני וחציו פולני — איחד בקרבו את רשעותם של שני העמים. בתור יוצא שלזיה מצא שפה משותפת עם הפולנים ועם הגרמנים. כשרק התחילה המלחמה, מצא כבר עבודה במשרד הראשי של הגליל בז׳שוב. הוא היה ערום וחריף.

ביום הראשון לבואו לקולבושובה, הזמין אליו את חברי היודנראט

המקומי וגם ממיידאן וסוקולוב והציג את עצמו לפניהם. אצלו צריך „הכל לדפוק" — הצהיר ברוגזה — הוא אינו ככל שאר הגרמנים. במקום הוציא את פקודתו הראשונה, שעל יהודי מיידאן לעזוב את העיר תוך 24 שעות ולעבור לז'שוב. שם — אמר — כבר מוכנים צריפים. מי שלא יעזוב את מיידאן, יומת במקום! — כך הדהדה הפקודה.

חברי היודנראט של מיידאן חזרו לעירם עם הבשורה הרעה בפיהם. עוד באותו יום שלח טוואַרדון למיידאן פלוגה של „זאָנדער־דינסט" (שרות־מיוחד), מעין צבא של ס. ס. מורכב מפולנים, אוקראינים וגרמנים־עממיים. הם אספו את מעט היהודים, הכניסום לעגלות שהיו מוכנות למפרע והסיעו אותם.

כך נמחקה בבת־אחת עיירה יהודית שלמה. לעת שעת הצהרים, הגיעה לשוק בקולבושובה שורה ארוכה של עגלות־אכרים עמוסות יהודים תשושים וחלשים. הם היו מוקפים באנשי הבליעל של ה„שרות־המיוחד". המראה היה איום. גירוש יהודי מיידאן עשה, כמובן, רושם מדכא על יהודי קולבושובה. התכוננו לגורל דומה גם כאן.

ב־10 ביוני, בא ד"ר אנדרמן בשמחה לבשר, שאצלינו לא יהיה גירוש. כך הבטיח לו טוואַרדון לאחר ששוכנע ע"י טענותיו של ד"ר אנדרמן. אבל טוואַרדון לא עמד בדיבורו. כבר ב־12 ביוני בצהריים הגיעו לשוק שתי מכוניות־משא עם למעלה ממאה אנשי־משטרה גרמניים שבאו מז'שוב. השוטרים התפזרו על פני בתיהם של היהודים והוציאו מהם את מי שרק מצאו וביניהם זקנים וחולים וטף. המסרבים לצאת הוכו באכזריות ונסחבו החוצה בכח. את מפתחות הבתים נאלצו למסור למשטרה. את כל המגורשים אספו בשוק. בתוך כל המהומה, התרוצץ טוואַרדון, שניצח על מלאכת הגירוש. התכונה נמשכה כשלוש שעות. ב־5 אחה"צ הגיעו עגלות מכפרי הסביבה ועליהם הטעינו את היהודים. תחת משמר כבד של משטרה הובלו האומללים לז'שוב.

גירוש היהודים מסביבת השוק היה קשור בתכנית הקמת הגיטו. הגירוש הזה בא לפתור את בעית הצפיפות האיומה.

מקום הגיטו נקבע בחלק הדל ביותר של העיר. בבתי־עץ רעועים בתוך סימטאות עקלקלות הצטופפו כבר מקודם כ־700 נפש. את הפולנים תשעים במספר עמדו להעביר מכאן ובמקום לדחוק כאלף ומאה יהודים משאר חלקי העיר.

למחרת הגירוש ב־13 ביוני 1941, הוציא טוואַרדון פקודה, שתוך 48 שעות, חייבים כל היהודים לעזוב את מעונותיהם ולעבור אל תוך הגבולות שנקבעו כתחומו של הגיטו.

* * *

גבולות הגיטו היו כדלהלן: הנהר מצד מזרח, מצד מערב — רחוב שנדישוב, ו„השורה של זהב" — הגבול הצפוני. החנויות שפניהן לשוק נמסרו לפולנים וחלק המגורים האחורי נגדר ונספח לגיטו. הגבול הדרומי נמשך מן המעבר הזעיר שליד הנהר, מול חצרו של ר' יעקב עקשטיין, בקו ישר לאורך השדות שמעבר השני של העיר עד הדואר ברחוב שנדישוב. רחובו של עקשטיין, שנקרא רחוב האופים קודם, היה הרחוב הראשי של הגיטו. לרחוב היו שני שערים: בכניסה לרחוב שנדישוב ועל־יד בנין הקהילה. השערים היו סגורים תמיד ואת המפתחות החזיק ראש העיר. לתוך הסימטאות המעטות והצפופות האלה נאלצו להכנס תוך 48 שעות עוד אלף ומאה יהודים.

העקירה לגיטו לא היה דבר קל. אמצעי תחבורה לא היו וכל אחד רצה להעביר מהר את חפציו ומטלטליו לגיטו. לאחר 48 שעות, כל מה שישאר מחוץ לגיטו ילך לאיבוד. זה נמשך שני ימים, ביום השישי וביום השבת. את השכנתם של היהודים שנכנסו לגיטו, לקח על עצמו היודנראט. לכל בית עלוב הכניסו משפחות אחדות נוספות. את בית־הכנסת ואת בית המדרש הפכו למקומות מגורים. השתדלו איך שהוא להחזיר את החיים למסלולם.

הגרמנים לא כן חשבו. ביקורם הראשון בגיטו היה בשבת לפנות־ערב. כל המשטרה הגרמנית נדחקה לתוך הגיטו כדי להתבונן בעניינים שם. היהודים שהצטופפו ברחובות הוכו מכות רצח ולא היה מקום לאן להמלט.

ידי היודנראט היו מלאות עבודה. הם דאגו, שלכל אחד תנתן קורת־גג. עליהם הוטלה כמו־כן השמירה על הדירות המפונות של היהודים בצד הארי של העיר, שלא יבולע להן עד שייתפסו ע"י הדיירים הפולנים החדשים.

לא הספיקו להכניס קצת סדר בחיי הגיטו עד שקפצה עליהם צרה חדשה שזיעזעה את כל יושביו. במוצאי שבת הקיפה המשטרה הגרמנית את הגיטו ולפי רשימה אסרה 26 יהודים, גברים ונשים, וביניהם רוב חברי היודנראט. ואלה שמות הנאסרים: לייביש זלשיץ, דן האר, העורך־דין ד"ר קליינהויז, משה פיינגלד, משה לנדוי, יהושע נוטוביץ, ראובן ווינטר, שלום אויכהיזיגר, חנא גרויסהויז, בועז, בנימין, יודל וישראל פייער, לוי גלאנץ, אשר דרשוביץ, משה קורץ, דוד שר, משה פניכעל, מנדל שול, פתחיה וויס, הרצל לנדוי, שרה אינזל, אסתר אולאן, ציפרה וואגשאל והאחים יאנטשע ופאשק רפאפורט.

המאסרים עשו רושם מדכא. התנחמו בכך, שהשאירו את אנדרמן. ברם כבר ביום השני נאסר אף אנדרמן. המשטרה ערכה בדירתו בדיקה קפדנית והוציאה משם הכל.

לאחר מאסרו של ד"ר אנדרמן נשארה העיירה כאילו בלי מנהיג. „נשארנו בלי אב" אמרו כולם. סיבת מאסרו היתה מסירותו הגדולה ליהודים.

אזרחים פולנים חשובים הלכו לטוורדון לבקש על שיחרורו של ד״ר אנדרמן, הם ציינו לפניו את טוב לבו ויושרו. תשובתו של טוואַרדון היתה: שדווקא „יושרו המופרז״ היתה הסיבה למאסרו.

כזה היה סופו של ה„יודנראט״ הראשון.

* * *

ביום השני למאסרו של ד״ר אנדרמן שלח טוואַרדון לקרוא את שני חברי היודנראט שנשארו: שמחה רובין, ולישע. הוא הציע שאחד מהם יקח על עצמו את הנשיאות ושיבחרו חברים חדשים לוועד במקום אלה שנאסרו. שניהם טענו שאינם מוכשרים למשרת נשיא וסרבו לקבל את המינוי.

5 ימים לאחר מכן, שיחררו הגרמנים את פאשעק ומינוהו לראש הוועד במקומו של ד״ר אנדרמן. זו היתה פגיעה קשה באנדרמן ובשאר האסירים. שאר חברי היודנראט שנבחרו ע״י פאשעק היו: הנריק מונד, שנתמנה לראש מחלקת העבודה; דוד גרסטל — מנהל האספקה והמטבח העממי; מיכל פיינגולד, ישעיה־דוד לישע ושמחה רובין שניהם מהוועד הקודם; אהרן־ישעיה שטרייטר ויחזקאל גולדקלנג.

קימעא־קימעא נעשו החיים בגיטו יציבים יותר תחת השלטון החדש. התחילו להתרגל לגזירות החדשות ולהגבלות. היהודים שגרשו לז׳שוב חזרו אחד אחד לגיטו בקולבושבה. שחרורם עלה להם בהון תועפות. את הכסף קיבל היודנראט.

בכל תקופת מאסרם היו קרובי המשפחה משתדלים בכל האמצעים לשחרר את האסירים והדבר לא עלה בידם. בית־הכלא היה בבנין הקהילה בתוך הגיטו במרתפי הבית. כל יום לפנות־ערב נתקהלו שם יהודים, כדי לגלגל שיחה עם האסירים, דרך חלונות המרתף. הכל ידעו שהם חפים מפשע ולכן התיחסו לענין המאסר בקצת קלות־דעת. עד שיום אחד, לאחר שישבו כבר שלושה שבועות, הזמין אליו ראש־העיר יאנושבסקי את ד״ר אנדרמן וסיפר לו שראה את כתב־האשמה נגדם אצל טוואַרדון ושהענין הוא חמור מאוד. כל הנאסרים נאשמים בהשתייכות למפלגה הקומוניסטית. וזה נחשב היה לפשע מסוכן בהתחלת המלחמה בין גרמניה ורוסיה. למחרת העבירו משם את כל האסירים.

טוואַרדון בינתיים הוציא פקודה לצרף ליודנראט את אחי לייבוש ואת משה לאנדוי (הם גם היו ביודנראט הראשון עם ד״ר אנדרמן). מספר חברי היודנראט גדל משבעה לתשעה חברים.

לאחר שני חדשי מאסר בז׳שוב הועברו עצורי קולבושובה למחנה המאוים של אוישוויץ שכל באיה לא ישובון. לאחר שבוע ימים התחילו להגיע מברקים,

שהכילו הודעות מוות. היתה זו התקופה הטראגית ביותר בגיטו. תוכן ההודעות היה שונה בכל פעם. על אודות יהושע נוטוביץ, למשל, כתבו במברק, שנורה בשעת בריחה מן הטרנספורט; אחרים מתו, לפי ההודעות, משבץ־לב, מחלת־ריאות וכו'. לאחר שנתקבלו כל המברקים, הזמין משרד הגיסטאפו בז'שוב את נשי הקרבנות, שנאלצו לחתום שבעליהם אומנם סבלו מכל המחלות שנזכרו בהודעות. מן הגיסטאפו שלחו כמו־כן את קופסאות האפר למשפחות הקרבנות בצרוף חשבון לשלם דמי שריפת הגופות.

* * *

החיים בגיטו נעשו קשים מיום ליום. עסקים לא היו, מכיון שאסור היה לצאת מחוץ לגיטו. יהודי שהיה נתפס מחוץ לגיטו בלי רשיון נורה במקום.

להשיג רשיון־יציאה היה קשה מאוד בזמן ההוא. רק פאַשק יכול היה לסדר את זה אצל טוואַרדון, אלא שסידור כזה עלה בהרבה כסף. רק לחברי היודנראט ולמספר ידידים של פאשק היו רשיונות־יציאה מן הגיטו. ידידים אלה היו סוחרי הגיטו, שהבריחו לגיטו צרכי־מזון, נפט, סבון, עצים ומצרכים אחרים לצרכי יום־יום. את הסחורה המובראחה היו מוכרים תמורת מטבע זר או תכשיטים. המבריחים סיכנו את חייהם. מבריח שנתפס קיבל עונש מוות.

מלאי המזון שהיהודים לקחו אתם לגיטו, נגמר מהר והרעב התחיל להציק להם. יהודים מכובדים התחילו מחזרים על הפתחים לבקש אוכל. אנשים אספו קליפות של תפוחי־אדמה לבישול מרק. בפרק זמן זה סידר היודנראט תמחוי בבית־המטבחיים. בתשלום קטן קיבל שם כל אחד לארוחת הצהרים מרק־שועית או ליטרת־תפוחי־אדמה. להרבה משפחות היתה זאת מנת־מזונם היחידה. ילדים קטנים קיבלו מנת־מזון נוספת; פרוסת לחם שחור וכוס „חלב", שהיה דומה בצבע לחלב ושהכיל מעט מאוד מן הנוזל המקורי.

משעה 12 בצהרים התחילו לחלק את האוכל. זקנים שהיו פטורים מעבודת־כפייה, נזדרזו לבוא שעה קודם. כל אחד עם סיר ביד. מנהל המטבח היה דוד גרסטל ונשים אחדות עזרו לו כטבחות וכמקלפות.

הורגש מחסור בהלבשה והנעלה. הבגדים הישנים בלו ונתרפסו ואי־אפשר היה להשיג חדשים. משקים תפרו להם מכנסיים ומסמרטוטים וחתיכות־עץ במקום סוליות עשו לעצמם נעליים.

היודנראט הסתדר בעזרת הנשים בבית־המדרש הגדול. את האולם הגדול חצו לשלושה חדרים וחדר המתנה. בצד אחד ישב המזכיר, הערש גווירץ ועל־ידו היתה לשכת הנשיא. בצד השני ישבה המשטרה היהודית. גם בית־כלא היה והוא נמצא במרתף של בית־המדרש הגדול. קודם היה שם מחסן לעצים. התקרה היתה נמוכה מאוד במרתף והאסירים נאלצו לשכב כל הזמן.

ביודנראט סודרו הרבה ענינים: חלוקת כרטיסי־מזון; תשלומי מסים; שם היה גם מקום ריכוז הפועלים ומשם נשלחו לעבודה הכפייה. נשים באו להתחנן שיחזירו להם את בניהם החולים שנתפסו לעבודה. ליודנראט באו גם־כן בכל מיני תלונות נגד מעשי־עוול שונים מצד הגרמנים.

מאז ייסודם של הגיטאות, נהגו לדחוס לשם גם את יהודי הכפרים שבסביבה. הללו הביאו אתם את מטלטליהם וביניהם גם טחנות־יד שתפסו מקום מכובד. הרבה כפריים אוכסנו בביתו של שפארה. היתה שם חצר גדולה ודירי־חזירים ולשם הביאו את כל רכושם מן הכפר. עם בואם של הכפריים גדלה מאוד הצפיפות בגיטו. טוואַרדון הוציא פקודה שהיודנראט יוציא עשרים וכמה משפחות ויעביר אותן לסוקולוב ולגלוגוב. פקודה זו בוצעה מיד. היודנראט הכין רשימה והעגלות הגיעו מיד. היודנראט נתן לכל משפחה 5 ככרות־לחם צידה לדרך. בגלוגוב ובסוקולוב נאלצו לפי פקודתו של ראש־האיזור האכזרי לתת להם קורת־גג.

באחד הלילות הקרים בדצמבר שנת 1941, פרצה המשטרה הגרמנית לגיטו והוציאה חמישים יהודים ממיטותיהם ואסרום. שבוע ימים החזיקו אותם במאסר. נודע, שזה נעשה על דעת המשטרה הגרמנית המקומית, על אחריות עצמה. התחיל משא ומתן סודי ובאו לידי עמק השווה. שיחררו אותם תמורת 50 אלף זהובים טבין ותקילין, אלף זהוב לנפש.

עם החרפת החורף גדל מספר הפועלים היהודים שהיודנראט נאלץ היה לספק. כל אחד מחברי היודנראט היה ממונה על סימטא אחרת. עוד באמצע הלילה התחילו לעורר את האנשים ולהוציאם ממיטותיהם. לפנות בוקר כשעדיין היה חושך, נתאספו כולם ע"י בית־המדרש, זקנים נשים ונערים (מ־12 ומעלה חייבים היו לעבוד) מנומנמים, עייפים ותמיד רעבים.

עבור הפועלים שעבדו מחוץ לעיר הובאו דודים עם מרק חם ולפעמים בתוספת של חתיכות לחם. הלחם נאכל בעודו חם, ישר מן התנור. — וראה זה פלא — הדבר לא הזיק לאיש. מענין לציין שבגיטו נעלמו לגמרי כל מיני מחלות־קיבה שיהודים היו מתלוננים עליהן.

* * *

בחורף של שנת 1941 הגיעו אלינו הידיעות הראשונות על „גדודי־ההשמדה". ידעו על הרכבם ועל תפקידיהם. הגיעו כמו"כ שמועות על קבוצות „איינזאַץ", כפי שכונו, ששמם נתפרסם לשימצה. בפעם הראשונה שמענו על כתות מיוחדות של ס. ס., שפושעים גרמניים מכל רחבי גרמניה, פולנים במיוחד מאזורי פוזנאַן ושלזיה ואוקראינים ששלטו בשפה הפולנית, גויסו לשורותיהן.

מסרו מפה לאוזן, שגדודים רצחניים אלה משתתפים בביצוע כל הגירושים, חיסולם של הגיטאות, חוץ לתפקידיהם להשמיד, לשלח, לירות, להרוג ולרצוח יהודים — בכל עת ובכל שעה.

בשבת הראשונה של ינואר 1941, בשעות הבוקר, הקיפה המשטרה הגרמנית את כל הגיטו. אף אחד לא ידע לשם מה. מיד נפוצה שמועה, שבאו לגבות את מס־הדמים וכקרבנותיהם יבחרו הפעם בעשרים או ארבעים יהודים. בעשר בבוקר נכנס לגיטו ראש המשטרה הגרמנית ופקד על היהודים למסור להם את כל הפרוות שברשותם. מי שברשותו תמצא חתיכת־עור או פרווה יומת במקום. היהודים מסרו להם כל מה שבשם פרווה יכונה ונשמו לרווחה; סוף סוף יצאו מסכנת מוות. כל השלל רוכז ביודנראט ומשם העבירו אותו לז׳שוב. בזשוב אספו את הפרוות מכל ערי הסביבה ומשם הובילו לגרמניה בשביל החיילים שעתידים היו לצאת לחזית הרוסית.

לאחר ימים מספר הודיע טוואַרדון שיוציא להורג חמישים יהודים, על־סמך הלשנה של פולנים שמסרו על כך שחמשים מעילי־פרווה של נשים נשארו ברשותם של היהודים ולא נמסרו למשטרה. כדי לבטל את הגזירה, הבטיח לו פאשק שני מעילי־פרווה חדשים כמתנה לאשתו. טוואַרדון התרצה ולא חזר יותר על איומו. אשתו של הנריק מונד קנתה בטרנוב את שני מעילי־הפרווה.

* * *

עוד בזמנו של ד״ר אנדרמן דרש טוואַרדון לארגן מחלקה יהודית לשרות־סדר. אנדרמן הצליח להתחמק, מכיון שמסר לעצמו חשבון מזה ששוטרים יהודים יהיו אסון לגיטו ותושביו, מכל הבחינות. גם פאשק ראפופורט ניסה לסרב תחילה עד שהפקודה יצאה מפורש בפברואר 1942: מחלקת המשטרה מוכרחה לקום מיד.

הואיל ובאותם החודשים ירדו הגזירות בזו אחר זו, חדשות לבקרים, והיודנראט היה טרוד בפקודות ובקשיים שנבעו מהן, לא נשאר לאף אחד זמן לעמוד על טיבה של הגזירה החדשה. המשטרה הורכבה ורבים מתפקידיו של היודנראט נמסרו לה.

עד הזמן ההוא עבדו בשכר רק שלושה מחברי היודנראט: המזכיר הערש געווירץ ושניים בתפקיד שליחים (רצים) — מנדל בילפלד ויצחק סילבר. השניים עסקו בחלוקת פתקים של היודנראט ליחידים מסוימים, שנדרשו לעבודות מיוחדות, להחזיק סדר בשעת החלוקה של צרכי־מזון וכדומה. כעת, לקחה על עצמה המשטרה את התפקידים האלה ומשימות נוספות, כגון:

להוביל את הפועלים לעבודה, לעמוד בגיטו על המשמר בלילות, לשמור על הסדר בזמן חלוקת הלחם ומצרכי־מזון אחרים בכרטיסים, לשמור על חלוקת הארוחות במטבח העממי ולשמור על הכניסה המיוחדת לגיטו. המטרה העיקרית של השמירה על־יד שער הגיטו, היתה לא לתת לאף יהודי לצאת בלי רשיון מיוחד. למעשה היתה שמירה זו רק למראית־עין מכיון שהיהודים נהגו לצאת ולהכנס לגיטו בלי רשיון.

למרבה־הצער מהווה „שרות־הסדר" את אחד הדפים השחורים ביותר בתולדות השלטון־העצמי הכפוי והיוצא־דופן בתקופת היטלר. מערים שונות הגיעו ידיעות לקולבושובה על טיבו של שרות זה. בערים הגדולות נכנסו לשרות אנשים מעולם התחתון או פליטים זרים שלא הכירו את היהודים כלואי הגיטאות. פליטים אלה טיפלו ביהודי הגיטאות, שנמסרו להשגחתם ללא־נקיפת־מצפון. בגיטו שלנו רצו למנוע את הטראגדיה הזו. היודנראט החליט לכן להכניס לשרות־הסדר את הצעירים ההגונים ביותר ובנים למשפחות מיוחסות שבעיר. בהתחלה הורכב השרות משבעה חברים: כראש המשטרה נתמנה יוסף ראפופורט ותחת פקודתו פעלו: מאיר אורגל, אליעזר שפילמן ובריש שפילמן, ליאון גרסטל, אברהם פלד מדומברובקה, מנדל בילפלד ואיצי׳לה זילבר. האחרונים היו עוד מקודם בשרותו של היודנראט. כעבור חודש, במארץ 1942, פקד טוואַרדון להרחיב את המשטרה בשני חברים נוספים — בונים רזנבוים ודוד קנר משווירשצ׳יב. המשטרה מנתה מעכשיו תשעה חברים.

החיים נעשו קשים מיום ליום. מעט הכסף אזל ודברים ראויים למכירה לא נשארו עוד בבית. המחירים של צרכי־אוכל המריאו. היהודים נחלשו וגוועו מרעב ומקור ומעבודה קשה. התורים בתמחוי נתארכו כל פעם; כל אחד ביקש מעט מרק חם פעם אחת ביום.

פתאום נפלו שמועות בגיטו, שפלוגות ס. ס. מיוחדות משתוללות לאחרונה על־פני הגיטאות. הן מתפרצות ללא־אזהרה והגרמנים יורים ביהודים המזדמנים לידיהם במקרה.

ב־20 באפריל 1942 הזמין טוואַרדון אליו את פאשק ודרש ממנו למנות למשטרה היהודית עוד שני חברים. את שני השוטרים הנוספים גייס פאשק מן הכפר הסמוך.

ב־12 במארץ 1942 נתקיים במליץ הגירוש הראשון של היהודים בסביבה שלנו. במליץ התגוררו כשמונת אלפים יהודים והם סבלו פחות מבשאר העיירות הסמוכות. עד הגירוש לא היה במליץ גיטו והיהודים ישבו בבתיהם וניהלו את עסקיהם. הואיל והיו חופשים, ממילא ניתנה להם הזדמנות לעשות עסקים טובים, ויהודי הסביבה התקנאו בהם. אבל ביום הראשון ב־11 במארץ יצאה

הפקודה, שכל יהודי מליץ יתכוננו לצאת את העיר למחרת ביום השני בבוקר.

ביום השני נתאספו כל היהודים על־יד הרכבת ובידיהם החבילות ושקים כבדים. כ1,800 יהודים — הרוב זקנים וילדים — נורו במקום, והשאר הוסעו לטביבות לובלין. לאחר שבוע התחילו אחדים לחזור, חלק למליץ ואחרים לעיירות הסמוכות כמו דמביץ ורדומישל ואפילו לטרנוב.

גירוש מליץ הכניס מבוכה ביהודי הסביבה. ניתנו כל מיני פירושים לגירוש זה. מצד אחד באו לידי מסקנא שגירוש אין פירושו חיסול מיידי, שהרי יהודים בודדים חזרו לאחר גירושם. מאידך חשבו שבסביבת לובלין יקום הריכוז היהודי הגדול. עוד סברא אחת הופרכה, שהרגיעה את עצביהם של יהודי הגיטאות: במליץ אין גיטו, לכן נאלצו היהודים לעקור מן העיר, אבל את היהודים הכלואים בגיטאות יניחו לשבת בשלווה...

דעתם של יהודי קולבושובה נתיישבה עליהם...

* * *

לאחר גירוש מליץ הורע עוד יותר המצב בגיטו שלנו. ראשית נסתם מקור אספקה חשוב. במליץ היה שוק יהודי חופשי ורוב המצרכים הובאו משם. ושנית, שימשה מליץ כמקור עידוד ותקווה לבלות את האויב. עכשיו נפקחו עיניהם לראות שגורל אחד צפוי לכולם, וממנו אין מנוס. נוסף על כל אלה, התחיל הרעב להציק יותר ויותר ואנשים התחילו לגווע ברעב. מתו מרעב משה קורץ ואשתו. גווע מרעב יוסף צוקר שהיה ידוע כגבר בריא. ביום אחד מתו מרעב פנחס רייך, נתנאל זילבר, נפתלי פלאווקר, כולם מתו ביום השני של חול־המועד פסח, שנת 1942.

ביום הרביעי, בשמונה בניסן, נורה למוות איצ'לה טרמפטר. הוא חזר עם עוד יהודים בעגלה מכפר קופנה. פגע בהם טוואַרדון ולאחר בדיקה מצא אצלו חצי קילו חמאה. ירה בו במקום והרגו. איצ'לה זה היה אברך נאה מאוד, תלמיד־חכם ואהוב על הבריות. כולם התאבלו על מותו.

מקרי־ירויות כאלה היו מעשים בכל יום.

בערב פסח נכנסו לגלוגוב 4 אנשי־גסטאפו ולקחו אתם ארבעה יהודים מכובדים. אחד מהם היה יליד קולבושובה, הערש אונגר שהתגורר אצל בנו מנדל. הם לקחו את הרב מגלוגוב, ר' אלעזר — נכדו של הרב מקולבושובה — את דיין העיר ועוד יהודי אחד זקן. אנשי הגסטאפו התעללו בהם כל היום ולפנות־ערב הוציאום להורג.

ארבעה רוצחי־הגסטאפו הגיעו גם לקולבושובה. אבל כאן רק הגישו רשימה של מיצרכים יקרים והיודנראט סיפק להם את מבוקשם. הפעם נמנעה שפיכות־דם.

השהד מפני הבאות היה גדול מאוד בימים האלה. אפילו מצות לא נאפו לכבוד הפסח ; איש לא נתן דעתו לכך. הידיעות שהגיעו מן העיירות הסמוכות היו מזעזעות ולכל אחד היתה הרגשה שאין מנוס מן הסוף המר. התקרב יום־הולדתו של היטלר. התהלכה שמועה, שהמפלגה הבטיחה ל„מנהיג" מתנה — להקריב למולך הנאצי חצי מיליון יהודים ושומה יהיה על כל עיר ועיר לתרום את חלקה לקרבן דמים זה.

יום אחד לאחר חג הפסח הזמין אליו פאשק ראפופורט 15 יהודים, עבדקנים ומאוד מכובדים ומבוגרים כולם: את אבי, יצחק זאלשיץ; יוסף־חיים אנפאנג; הערש קליינמאן; אשר דרשוביץ; הנדל גינסברג (שוחט); משה יוסף ברל; ישראל הופרט; יעקב קירשנבוים; הערש־יעקב זילבר; משה פעניכל; קלמן בירנבוים; שלום שר; עקיבא שמידט; עקיבא אויכיסיגער והערש קינסטלך. פאשק גזר עליהם, לגלח תיכף את זקניהם, כי אחרת צפוי להם עונש־מוות. הוא מסר להם על כך בשם צורר היהודים טוואַרדון. כל היהודים נאלצו לגלח את זקניהם. כשהספר בא לביתנו היה אבא חיוור ממש כמת ורעד כולו. הוא ביקש להשאיר לו קמצוץ של זקן בראש הסנטר. כשכלתה מלאכת הגילוח — זוכר אני — העיר אבא: „עכשיו טעמתי טעם מיתה".

ב־15 באפריל, שוב הזמין אליו פאשק את נכבדי העיר ומסר להם, שטוואַרדון דורש מן היהודים להמציא לו 5 קילו זהב. הגזירות רדפו זו אחר זו. עוד לא הספיקו למלא פקודה אחת וכבר הגיעה פקודה חדשה. החיים נעשו קשים ללא־נשוא.

היודנראט התחיל באוסף הזהב. נתגלו מריבות. אנשים סרבו למסור את מעט הזהב, שיזדקקו לו אולי בשעת חרום. אחרי חמישה ימים, פאשק קרא אליו שוב את אותם היהודים והודיע להם שהזהב שנצבר שוקל רק שלושה וחצי קילו ושהגרמנים יוציאו להורג 15 יהודים אם לא ישלימו מיד את המשקל המלא של הזהב. אם כי האוזן הורגלה כבר לאיומים מעין אלה, עשו בכל זאת הדברים רושם גדול ומשקל הזהב הושלם.

איך יכלה עיירה זו לגרד ולאסוף 5 קילו זהב לאחר 3 שנות־מלחמה ושנה של חיי־גיטו, אין להבין. היו אלה שנים של זוועות ופחדים. זהו הפחד שחדר לחורים ולאחרון המחבואים להוציא את שארית העוני ולמסרה תמורת הצלה לשעה. אני זוכר, שאבא מסר להם את שרשרת הזהב של אמא עם השעון שקיבלה לכלולותיה ובפעם השניה נתן להם קופסת־טבק מעשה זהב. שקיבל מבת־זוגתו שי לחתן...

* * *

חוץ מן הגירוש הכללי לבלז׳ץ, נחשב ה־28 באפריל 1942, י״א באייר, ליום המר והרע ביותר בקורותיה של קהילתנו. באותו יום נתנה העיר את מכסת־האחוז־האחד מאנשיה לגרמנים. נורו ע״י הגרמנים 22 יהודים. ברשימת הקרבנות שהיתה בידי הגרמנים נזכרו שמותיהם של 18 יהודים בלבד. יתר הארבעה נרצחו סתם — כתוספת...

לאחר ימים מספר נודע לנו, שהרשימה הוכנה בידי האוקראיני בשם האליצקי. לפני המלחמה היה שוטר־חרש במשטרת קולבושובה, וכשנכנסו הגרמנים עלה לדרגת מפקד. באותו יום נרצח באופן מזעזע אבי, יצחק זאלשיץ, ז״ל. חוץ מאבי רצחו הגרמנים את לייב בק, משה נוסבוים, יעקב קירשנבוים, יוחנן ניימן, קלמן בירנבוים, הערש־יעקב זילבר, יוסף גלדציילר, בריש טיפענברון, יהושע ווייסמאן, משה פעניכל, הערש שטיגליץ, מרדכי גלאנץ, ישראל גרשטן, נטע בילפלד, מנדל גולדברג, לייב צוקרברודט, משה טנצר, משה לנדוי ומרדכי פרייפלד. באותו יום נורו בז׳שוב 38 יהודים.

מרדכי פרייפלד שכב בבית, בו גר שומר בית־הקברות. עוד באותו לילה ביקר אצלו הרופא (זה היה רופא יהודי שהגיע הנה ממחנה הפליטים של זבונשין בשנת 1939). הרופא מצא אצלו שבעה פצעים משבעה כדורים והביע תקוותו שהחולה יתגבר ויחיה. ישבו על־ידו אשתו ובנו.

יום לאחר היריות הזמין כבר טוואַרדון אליו את פאשק ודרש רשימה של ההרוגים והפצועים. היו שלושה פצועים שהגרמנים חשבום למתים: משה לנדוי, ר׳ לייב צוקרברודט ומרדכי פרייפלד. פאשק מסר את השמות לטוואַרדון והלה שלח אל הפצועים את הרופא הרשמי, את ניצקובסקי האכזר. את משה לנדוי מצא פצוע עם כדור בראש ור׳ לייב היה פצוע פצעי־מות בראש ובבטן. הוא הוריד מהם את התחבושות והשאיר אותם עם הפצעים המגולים. שניהם מתו באותו יום. הרופא הפולני הזה הלך לבקר גם את מרדכי פרייפלד שנמצא על־יד בית־הקברות. במקרה הייתי בבית כשנכנס ניצקובסקי. מבלי להפליט מלה ניגש למרדכי וקרע מעליו את התחבושות; רגוע הסתכל כשניה בפצעים ומבלי לחבוש אותם שוב עזב את הבית. לא יצאו רגעים מועטים ואל הבית נכנס מפקד המשטרה הגרמנית. צמרמות עברה בבשר כולנו ומרדכי זקן בן שבעים הבין שרגעיו ספורים... הגרמני שלף אקדח מכיסו והודיע שלפי הפקודה מטוואַרדון לחסל את הפצוע היהודי... לא ישהה את הגזירה — ותוך כדי דיבור שם קץ לחיי יהודי נוסף...

האסון בגיטו היה גדול, אבל אורח החיים היהודי לא נשתנה. נר הנשמה שאבא הכין על מנת להשתמש בו ביום השנה של אביו (י״ג אייר), אותו הדלקנו בימי השבעה כשהתאבלנו על מות אבינו. לקיים מנין קשה היה, מפני שהדרישה

למכסת הפועלים לא פסקה. 22 משפחות חיפשו מנין לתפילה פעמיים ביום...

מאז יום המר והנמהר נשתרר בגיטו הלך־רוח של בית־קברות. לא נותר המרץ להמשיך את המאבק היום־יומי. כל אחד שאל: „ומה הלאה"?

ביום השישי ב־31 באפריל באו אצל היודנראט בגיטו אותם ששת אנשי הגסטאפו. הם הגישו חשבון עבור הכדורים והדלק שהוציאו בביקורם הקודם. בהזדמנות זו הגישו רשימה של דברים, שכל אחד מהם דרש שימציאו לו; דברים אלה בגיטו אי־אפשר היה להשיג: כפפות־עור לנשים, אריגי־צמר לחליפות־גברים, כלובים עם צפרי־קאנארי בפנים, גרבי־נשים שקופים ושטיחים פרסיים. הם הודיעו, שיחזרו בערב ואם לא יקבלו מה שהם דורשים יתנו עוד פעם הצגת־ראווה כמו שנתנו. הם הגיעו בשעה הקבועה וקיבלו את התשלום עבור הכדורים והדלק וכל אחד מהם קיבל את מה שדרש לפי הרשימה. אחדים מיהודי הגיטו הלכו לבעלי האחוזות הפולנים אשר בסביבה שהכירום ובכסף מלא קנו מהם את החפצים הדרושים ובזה מנעו אסון חדש.

מקולבושובה נסעו רוצחי הגסטאפו לגלוגוב ושם ירו למוות 20 יהודים; בין אלה שהומתו היה הדיין ר' מנדלע רובין יוצא עירנו, חתנו של ר' אשר. ימים אחדים אחרי זה, חזרו על אותו הדבר בסוקולוב.

בעת שישבנו „שבעה" אחרי אבינו, נכנסו אלינו להתפלל הערש גווירץ ויחזקאל גולדקלנג. לאחר התפילה אמרו לי, שטוואדרון דרש מפאשק להוסיף לשרות־הסדר עוד שני גברים. הערש גווירץ הוסיף, שהוא הציע לפאשק את בנו זרובבל ואותי. פאשק לא הסכים לכתחילה להצעה זו בהביעו את חששותיו לגבינו; הם עדינים מדאי וספק אם יסכנו לתפקידים שיוטלו עליהם, טען. אבל היודנראט ברוב דעות החליט לאשר את המועמדים ולאחר יומיים של היסוסים הסכים גם פאשק.

כל הסיפור בא כמבוא לעצם השאלה, שהיתה מכוונת אלי: האם אקבל את המשרה. אנשי המשלחת הוסיפו, שיוחזר לי גם התפקיד הקודם, לנסוע לז'שוב כדי לקנות מצרכי־מזון בשביל הגיטו וגם לסדר שם עניינים שוטפים אחרים; הסכמתי. למחרת, לאחר השבעה כבר מוכנה היתה אצלי תעודת־המסע שבתקפה היתה לי הרשות לנסוע לז'שוב ולכל הסביבה.

לאחר אותו יום טראגי, בו רצחו הגרמנים 22 יהודים, נשתנו לגמרי החיים בגיטו. פחות אנשים היו נראים ברחובות; הרעב גבר והלך; לא עבר יום אחד, מבלי שהגרמנים יבואו עם דרישות חדשות, שאי־אפשר היה למלאן והוציאו פקודות חדשות שמררו עוד יותר את החיים. סיבה כלשהי הספיקה להם כדי לירות באנשים. גולדה גרוס נתפסה עם בקבוק חלב שהביאה לגיטו בשביל בתה החולה ונורתה במקום. יוסל בליצר נתפס מחוץ לגיטו ונורה.

נשלחתי 3־4 פעמים בשבוע לזשוב ומליץ לרכוש אספקה בשביל התמחוי. בימים שהייתי בגיטו, שמרתי על הסדר בזמן חלוקת האוכל במטבח העממי וכמו־כן שמרתי על הכניסה לגיטו, ע״י בית־המדרש. כשיצאתי לדרך, נתבקשתי למלא כל מיני שליחויות אצל פולנים שגרו מחוץ לגיטו. כמובן, שבמידת האפשרות, השתדלתי לסדר הכל וללא־כל־תמורה.

היה מקרה באלימלך קורץ, שבנו מנדלע חלה בשחפת. הוא היה בשנה אחת צעיר ממני. משפחת החולה גוועה ממש ברעב. מנדל היה זקוק כל יום לכוס אחת של חלב. ביקשני אלימלך ללכת אצל רוגאל בוויז׳ניץ, מכר שלו מלפני המלחמה, שיתן לו חלב. הלכתי והוא הבטיח לי חלב לחולה כל יום. וכל יום הבאתי בקבוק חלב למנדלע החולה.

בעת ההיא התהלכו שמועות, שכל היהודים מן העיירות שבסביבה יגורשו, מפני שאינם חיים חיי עבודה פרודוקטיביות. אותן השמועות הוסיפו, שאם היהודים רוצים להשאר במקומותיהם, עליהם להוכיח לגרמנים את יעילותם. לכן הקימו היהודים בכל הערים והעיירות בתי־מלאכה שיתופיים. בתי־מלאכה כאלה קמו ג״כ בקולבושובה.

את בתי־המלאכה הקימו בבית־הכנסת. הקואופרטיב היה מורכב מכל המקצועות: סדנאות לסנדלרות, חייטות לתפירת חלקים עליונים, כריכיה, פחחות, לבנים נשיים וכדומה. לכל מקצוע ומקצוע היה מנהל מיוחד והמנהל של כל הקואופרטיבים היה יאנצ׳ה ראפופורט, אחיו של פאשק, שהיה כמו״כ סגן היו״ר של היודנראט. את כל מכונות התפירה שהיו בגיטו הביאו לבית־הכנסת וכל מי שהיה לו מושג כלשהו באחד המקצועות, נכנס לעבוד שם. היה מקובל לחשוב, שכל אלה העובדים בבתי המלאכה יוכלו להשאר הם ומשפחותיהם בגיטו. תפרו חליפות, לבנים ומגפיים בשביל הצבא, המשטרה ופקידי המשרד הגרמניים. הגרמנים לא שילמו כסף בעד העבודה.

ממשרד־המחוז הראשי בז׳שוב הגיעה וועדה שביקרה בבית־הכנסת ובדקה את בתי המלאכה. הגרמנים הצהירו שהפועלים ומשפחותיהם יוכלו להשאר בעיר. הם פתחו משרד־עבודה בקולבושובה. היודנראט בחר באחותי רעכל למשרת מזכירה במשרד־העבודה. המשרד נמצא בבנין העיריה.

יום אחד בחודש מאי, שלח מנהל משרד־העבודה את אחותי להודיע ליודנראט, שעליו לאסוף את כל היהודים גברים ונשים מגיל 12—50 לאמצע השוק לשם רישום. אף אחד לא ידע את מטרת הרישום. אחרי שעה נאספו כולם בשוק וחיכו. אז הגיע מנהל לשכת־העבודה והודיע, שעליו לבחור במאתיים איש ולשלחם למחנה של עבודת־כפייה בבישדקה, כפר במרחק של

15 קילומטרים. כולם נבהלו והתחילו לחפש דרכים איך להתחמק מן הגזירה. אחר הצהרים נבחרו מאתיים גברים ונשים והוסעו מיד במכוניות־משא.

כמובן, מצב־הרוח היה כולו יאוש. והנה פתאום הגיעה הידיעה שכל המאתיים שוחררו. נתברר שה„נס" קרה הודות לאחותי רעכל, שהשתדלה אצל ראש הלשכה, שכנראה, לא היה מן הגרועים ביותר, והוא ציווה לשחררם עוד לפני שמכוניות־המשא הספיקו לעזוב את העיר.

ב־11 ביוני, 1942, הגיעה לפתע הזמנה מד"ר עהאוס, ראש הגליל בז'שוב, לכל חברי היודנראט בקולבושובה, לבוא ולהתייצב לפניו ב־13 ביוני. הזמנות דומות נשלחו לעוד 8 יודנראטים בסביבה. ליום המיועד התאספו כולם בבנין של המשרד, מבלי לדעת מה צפוי להם שם. עהאוס הכניס אותם לאולם גדול והציע לפניהם כדלהלן: הואיל והיהודים שורצים כנים וממקומות מגוריהם מתפשטות מחלות מידבקות שונות, לכן החליט לשים עליהם מס לפי הרשימה הבאה: גיטו ז'שוב מס בסכום 1,000,000 זהובים; סוקולוב 400,000 ז'; בלז'בה 260,000 ז'; גלוגוב 260,000 ז'; סטריז'ב 360,000 ז'; טיצ'ין 200,000 ז; צ'ודץ 200,000 ז'; קולבושובה 360,000 ז'.

הוא התנה אתם שיביאו את מלוא הכסכ עד ה־18 ביוני. אם לא יביאו את הסכום המלא, התרה והזהיר, שיוציא להורג מספר חבר היודנראט, אחוז דומה לאחוז הכסף שיחסר במכסת־הסכום שנקבעה לאותו יודנראט. המס החדש דיכא לחלוטין את מעט היהודים השבורים והחולים. איש לא יכול היה לתאר לעצמו, שגיטו של יהודים רעבים ועניים כקולבושובה יוכל עוד להמציא סכום גדול שכזה בזמן קצר כל־כך.

פאשק ידע היטב שראש המחוז יעמוד בדבורו ויבצע את מזימתו, אם לא יקבל את המס המלא שהטיל עליהם. לכן, ניגש בכל המרץ לאסוף את הכסף לפי רשימה שעל כל אחד לתת. היו קטטות וסיכסוכים, יהודים נאלצו למכור את אחרון חפציהם, אבל לאחר קשיים מרובים נאסף הסכום המלא. היהודים נשמו לרווחה וב־18 ביוני, נסעו כל חברי היודנראט לז'שוב ע"מ למסור את הכסף.

בז'שוב נתאספו שוב באותו יום חברי כל היודנראטים באולם הגדול בבנין הגסטאפו כשכל נציג מחזיק את שק הכסף בידו. עהאוס נכנס והתחיל לקרוא את שמות העיירות. הראשונה בתור היתה ז'שוב. לאנשי ז'שוב חסרו 25% למיליון הזהובים שהוטל עליהם. עהאוס הוציא אז רבע מחברי היודנראט של עיר המחוז והעמיד אותם בצד. אח"כ קרא את שמות שאר העירים. חוץ מקולבושובה לא הצליחה אף עיירה אחת מן ה־8 להשלים את מיכסת המס. מכל משלחת הוצא מספר יהודים וכולם נורו מיד בחצר הבנין. את כל הסיפור הזה שמעתי מפי אחי לייב, שנוכח שם כחבר היודנראט הקולבושובי. הוא

הוסיף, שכל חברי הוועד הודו, שבגלל עקשנותו ומרצו של פאשק, ניצלו ממוות כמה מחברי היודנראט.

אחרי ביצוע פסק־הדין של מוות, שלף עהאוס תעודה חדשה וקרא אותה לפני היהודים שנשארו בחיים. הוא דרש מחברי היודנראטים שיתחייבו לשלם את כל המסים הממשלתיים שיהודים שונים פיגרו לשלם משנת 1914 ואילך, כמו״כ את כל החובות שנשארו חייבים לפולנים הנוצרים החל משנת 1914. אם אלה החייבים לשלם אינם יותר בחיים או שקצרה ידם מלשלם את החובות הנ״ל, אזי החובה מוטלת על היודנראט למלא את החסר. הכספים צריכים להשתלם עד ה־24 ביוני. הוא איים לנקוט באותה שיטת העונש, כמו במקרה המס הקודם. אחוו המומתים יהיה כאחוו הכסף שיחסר לסכום המלא של החובות. הגזירה החדשה בלבלה לגמרי את שארית היהודים בגיטאות. איש לא ידע מה יהיה גודל הסכום שיידרש מהם. שנית, לא נראו באופק שום סיכויים למצוא מקורות חדשים של כסף.

פאשק בשובו מז׳שוב הזמין מיד אליו קבוצות יהודים, שהיו להם סחורות מוסתרות עוד מלפני המלחמה וקבוצת סרסורים שפעלו בשוק השחור והרוויחו יפה. פאשק הניח בטעות שהסכום הנדרש לכסות את החובות הממשלתיים והפרטיים, לא יעלה על־200,000 זהובים. נתברר מיד שהוא טעה בחשבונו. סכום התביעות הגיע קרוב למיליון זהובים. מכל צד הופיעו פולנים עם תביעות מדומות. הגרמנים מצדם ללא כל בדיקה אישרו את כל החשבונות המזויפים שהוגשו להם. הפעם לא הצליח פאשק לגייס את הסכום הגדול הזה בקצב הרגיל. מעט בעלי־היכולת שנשארו בגיטו התעקשו וסרבו להכנע לאיומיו של פאשק. פאשק כלא אחדים בבית־הסוהר שלו. אחרים סטר להם על פניהם. האווירה היתה מלא בכיות, איומים ועמידה על המקח.

הפולנים בעיר עשו בינתיים עסקים טובים. הבתים והחנויות של היהודים עברו לרשותם והם עסקו בשוק השחור וביחוד בצרכי־אוכל שמכרו ליהודי הגיטו במחירים מופרזים. הם צברו כסף למכביר. בכסף הזה קנו מידי היהודים את תכשיטיהם וחפצי־ערך אחרים בחצי המחיר וגם בפחות מזה, כשהיהודים נזקקו לכסף כדי לשלם את המסים שהוטלו עליהם.

24 שעות האחרונות לפני התאריך הסופי, היו הקשות ביותר. פאשק הזמין אליו לסיבוב שני את אותם היהודים שכבר שילמו פעם. הוא דרש מהם תשלום נוסף.

ב־24 ביוני לפנות בוקר נסע פאשק בראש היודנראט לז׳שוב ואתו שקים מלאים כסף. שוב נתאספו באי־כח הקהילות בבנין המחוזי של הגסטאפו. לקהילת ז׳שוב חסרו 24% ממכסתה. במקום נורו 24 חברי היודנראט, 40%

ממספר הכללי של חברי היודנראט של ז׳שוב. אותו הדבר קרה באופן יחסי לחברי הקהילות של גלוגוב ושל טיטשין. העיירות בסביבה לא יכלו לאסוף את הסכומים הדרושים. קולבושובה היתה יוצאת מן הכלל. היא הביאה את כל הכסף וחברי היודנראט שלה ניצלו ממוות.

לאחר שהיהודים נורו והכסף נמסר לרשות הגסטאפו, הופיע עהאוס וקרא את הגזירה האחרונה והאיומה ביותר: „עד שלושה ימים חייבים כל יהודי הגיטאות במחוז לעבור לגיטו ז׳שוב. ההעברה מוכרחה להתקיים בימים של ה־25, ה־26, וה־27 ביוני״. בפקודה רשם הרשע את כל הפרטים של ההעברה והוסיף, שחוץ מרהיטים מותר ליהודים לקחת אתם הכל.

* * *

היודנראט חזר עם הבשורה והידיעה נתפשטה חיש מהר בתחום הגיטו הצר: גירוש; הגיטו מתחסל! אע״פ שלא היה ידוע עדיין מהי משמעותו של גירוש, שהיה הראשון בסביבה, גרמה הידיעה למבוכה, בכיות ואבל. אם בגיטו קשה כל־כך, איך יהיה בנכר ללא־גואל ומכיר. (על מחנות־ריכוז ומחנות־מוות טרם שמעו וטרם ידעו באותו פרק זמן). ההכנות התחילו. כל אחד השקיע את פרוטותיו האחרונות במצרכי־מזון. את מלאי הקמח לחודש ימים מסר היודנראט לאופים למען אפיית לחם, שחילקו אח״כ ככר־לחם לגולגולת.

אף שהיאוש גבר והלך, עדיין ניצנץ זיק של תקווה שיינצלו בעיר אחרת. ב־25 ביוני לפנות בוקר, הקיפו כמאה אנשי ה־ס. ס. את כל שטח הגיטו והתחילו לירות באוויר. קמה בהלה גדולה וכולם מיהרו לצאת. כולם ידעו שבשעת גירוש נופלים קרבנות.

ב־24 ביוני, קיבלו ראשי הכפרים פקודה לשלוח מיד לשער הגיטו את כל האיכרים שלרשותם סוסים ועגלות. למחרת בבוקר הגיעו לגיטו האכרים בעגלותיהם מכל הסביבה. האיכרים שמחו להזדמנות וקיוו להפיק תועלת מן המהומה שמסביב לגירוש. בשעה 12 פתחה המשטרה הגרמנית את שערי הגיטו. הם החישו את היציאה ורצו שהכל ילך חיש מהר, חיש מהר! בשעה 4 אחה״צ היו כל העגלות עמוסות. לאנשים לא נתנו רשות לעלות על העגלות, אפילו לא לילדים וזקנים. המשפחות הלכו ברגל אחרי העגלות בהן נמצאו כל מטלטליהן וחפציהן.

על־יד בנין הקהילה חיכו אחדים מאנשי ה־ס. ס. שנתיישבו בעגלה הראשונה, ואחריה נמשכו בשורה ארוכה מאות עגלות. היהודים העייפים והרצוצים הלכו מימין העגלות והמשטרה הגרמנית והפולנית משמאלן.

מאוד ירוד היה מצב־רוחם של הזקנים, ששרכו את דרכם במיצעד הגירוש. היתה להם הרגשה שלא יגיעו עד לז׳שוב...

קשיים נתגלו בקשר עם יציאתו של הרב מן הגיטו. שמו היה ברשימת הזוועה של אותו יום של ה־28 באפריל, בו נורה אבי. הרב התחבא, ונשאר במחבואו עד יום הגירוש. עפ״י בקשתו של שאול זאלשיץ הלכתי לביתו ושם מצאתי את הרב. החלפנו את בגדיו והתחפש לחוטב עצים. הרב היה סגי־נהור והובלנו אותו לא דרך השער הראשי, אלא דרך שדות עד הנהר על־יד ביתו של ר׳ יעקב עקשטיין. שם חיכה עד שהגיעה משפחתו עם העגלה.

ביום הראשון לגירוש, בחמישי לשבוע, יצאו את העיירה כ־80% מן האוכלוסיה. באותו יום נורה למוות ע״י שוטר גרמני הרצל לנדוי. קרבן יחיד בגיטו באותו יום. שמו של השוטר הרוצח היה בארטלמוז מצ׳שין שדיבר פולנית רהוטה. הוא ביקש מהרצל את הילקוט שעל שכמו ולפני שהספיק לתת לו, ירה בו. הרוצח לא הרשה לאשתו ולבנו של קרבנו להתעכב אפילו לרגע, באיימו עליהם באקדחו.

אירע, ששוטר גרמני הירשה מפעם לפעם ליהודי זקן או לילד לשבת בעגלה שהוא ישב בה. לא כן השוטרים הפולנים, שרשעותם עברה כל גבול. הם הציקו ליהודים המסכנים בכל הדרך. הם רצו להוכיח לגרמנים, ששינאתם ליהודים עולה על זו שלהם.

בז׳שוב נאלצו היהודים לשלם לאכרים דמי־העברה. אם לא שילמו להם כמה שדרשו, איימו לקחת את כל המטלטלים שבעגלה. הכניסה לז׳שוב ארכה זמן רב, מפני שהדרכים היו מלאים עגלות שהובילו יהודים מכל יתר העיירות שבסביבה.

ביום השישי בבוקר, השני לגירוש, שוב באו העגלות לשערי הגיטו. הסעת שאר היהודים לא לקחה הרבה זמן. שערי הגיטו נשארו פתוחים. באותו יום זרמו לגיטו אלפי אכרים ונכנסו לבתים הפתוחים של היהודים. הם הוציאו את הרהיטים ורוקנו את הבתים מכל דבר שנשאר מן היהודים. על־יד כל שער של הגיטו עמד אחד ממשפחת הראפופורטים ועליו היה להעריך את שווי הדברים שהוצאו בעגלות. הדבר בוצע לפי הוראות הגרמנים, שהמבצע לא ייראה כשוד. המחיר ששולם ע״י האכרים היה מחיר אפסי ולמראית־עין בלבד. כסף התמורה נשאר בכיסם של הראפופורטים.

כך הוריקו האכרים את בתיהם של היהודים. מהם שבאו 5 פעמים בזו אחר זו והעמיסו על עגלותיהם מה שניתן רק להיטען.

ביום השישי לפנות־ערב, גרשה המשטרה את האכרים מן הגיטו. נשארו בגיטו רק חברי שרות־הסדר, חברים אחדים מן היודנאט ומשפחת ראפופורט. כל אלה עזבו את הגיטו בעגלות אחדות בשבת בבוקר.

בגיטו נשארו רק: אליעזר שוסטר, ראש הקואופראטיב של הסנדלרים; משה רייך ויאנקל שניידר. השלושה עבדו בשביל המשטרה הגרמנית, תפרו חליפות ומגפיים — ובזכות זו ניתנה להם הרשות להישאר. משפחותיהם נאלצו לעזוב.

כשעברתי בפעם האחרונה ברחובות הגיטו, ראיתי את דלתות הבתים והחלונות שבורים. בחוץ התגוללו רהיטים שבורים ונוצות התעופפו באוויר.

בשבת בבוקר לקחתי את תרמילי עם הדברים ההכרחיים ביותר והלכתי לבית־המדרש, שם נתאספנו כולנו. כשרק עזבתי את דירתי, שנשארה פתוחה, פרצו לתוכה מאות גויים והתחילו להוציא את כל מה שהשארתי.

על־יד בית־המדרש לנשים חיכו לנו עגלות אחדות, עליהן שמנו את חפצינו ובלוויית שוטרים פולנים וגרמנים עזבנו את הגיטו. כל הדרך לז׳שוב הלכנו ברגל כיהודים שגורשו לפנינו. לעת הצהריים הגענו לז׳שוב. תחום הגיטו נראה היה כגיהנום. ל־12 אלף היהודים שהצטופפו בסימטאות הקטנות והצרות, נוספו עוד כמספר הזה יהודים. אנשים שכבו ברחובות במרתפים ובחצרות. אי־אפשר היה לעבור את הרחוב מבלי לדרוך על מישהו. כולם חיפשו מכירים כדי להצטרף אליהם; היו קטטות ומריבות ומכות. אחד הוציא את קשי גורלו על עמיתו. הורים התרוצצו וחיפשו את ילדיהם שאבדו להם וילדים חיפשו את הוריהם. בפינות הבתים שכבו משפחות המומות, שאבותיהן נורו בדרך לז׳שוב, בלי טיפת אוכל.

בשעת גירוש קולבושובה נורה רק יהודי אחד. לעומת זאת נתחולל בסוקולוב טבח מלא. ביום האחרון לפני הגירוש, ביום הרביעי בלילה, הגיע טוואַרדון ליודנראט כשהוא שיכור ודרש „דם יהודי". הוא דרש שלושים יהודים המהווים אחוז אחד של האוכלוסיה היהודית אבל למעשה הרג 35 יהודים. אחרי כל רציחה רחץ את ידיו הטמאות ושתה יי״ש מתוך בקבוק וצרח „הבו לי דם, דם יהודי". פניו דמו לפני חיה טורפת.

המשטרה היהודית ובראשם מארקוזה, ששמש שם מפקד שרות־הסדר, הוכרחה להגיש לרוצח השכור את הקרבנות. בעשרת הרגעים האחרונים דרש הרוצח בחורות צעירות אחדות כדי להשלים את מספר קרבנותיו. שלושים וחמשה הקרבנות נערמו אחד על השני כהר. באותו לילה נרצחה גם־כן בתו של מתתיהו הופרט, גנגדל, שגרה בסוקולוב.

בשבת ב־27 ביוני הגיעו לז׳שוב אחרוני היהודים, רובם משרות־הסדר והיודנראטים של כל הסביבה.

בצהרים פקד שר העיר ז׳שוב על היודנראט לשכן את כל היהודים החדשים בתוך בתים. כל אלה שישארו בחוץ יומתו. שר העיר פאָוולא היה ידוע כרוצח וסאדיסט מסוכן. בבתים לא היה די מקום להכיל 24 אלף אנשים. לפנות־ערב בא הסאדיסט עם מספר אנשי ה־ס. ס. והרגו 150 יהודים שנמצאו ברחוב ובחצרות, רובם מן הפליטים שלא מצאו קורת־גג לראשם.

ביום הראשון ב־28 ביוני בא לז׳שוב טוואַרדון ודרש מאה גברים צעירים וחזקים, שילכו לקולבושובה על מנת לפרק שם את הבתים בגיטו. הוא דרש רק אנשי קולבושובה. הרבה מבני העיר לא רצו להשאיר את משפחותיהם לבדן. לכן היה הרוב ביניגו בלתי־נשואים. אני התגייסתי בכוונה, כדי שאוכל לקנות אוכל בקולבושובה ולשלוח למשפחתי בז׳שוב.

אף פעם לא אשכח את אחיותי שליוו אותי לכבר הריכוז. כמעט כל יוצאי קולבושובה התאספו שם ללוות קרוב, חתן או ידיד. הלב ניחש שאין זו פרידה רגילה. כל אחד הירהר בלבו, שמא זו הפעם האחרונה שהם רואים זה את זה בחיים.

הלכנו כל הלילה ברגל עם ילקוט על הגב. בבוקר הגענו לקולבושובה והשתכנו בבתי־המדרש. היה זה השלב האחרון בחיסול שארית הפליטה של קהילת קולבושובה — מחנה העבודה.

* * *

באותם ימי הזוועה דמתה ז׳שוב ממש לגיהנום. ביום השני לפנות־בוקר, פרצו לתוך הגיטו קבוצות מאנשי ה־ס.ס. וחטפו גברים ונשים. עפ״י רוב נחטפו הפליטים מהסביבה, שטרם ידעו למצוא מקומות־מחבוא.

את הגברים שלחו הגרמנים למחנות־כפייה סביב ז׳שוב. מעטים מאוד יצאו חיים מן המחנות ההם, רובם מתו ברעב. לפעמים נזקקו ליהודים בשביל עבודות בעיר עצמה, כגון נקיון הרחובות, לטעון ולפרק רכבות, או לעבוד בשביל בתי־מסחר גרמניים או בבית־החרושת לאוירונים שבסביבה.

איסוף הכספים נמשך הלאה, לתשלום המסים והחובות המדומים לפולנים. מחציתם של חברי היודנראט בז׳שוב כבר נורו, מפני שלא הספיקו להשלים את המיכסות שהוטלו עליהם. כעת, נתמנה פאשק לראש שרות־הסדר והוא גם עמד בראש מבצע הגבייה.

עם בואם של היהודים לז׳שוב, פרקו הגרמנים את היודנראטים ואת שרותי־העבודה של כל הסביבה. רק שלושה עלו בדרגה: פאשק ראפופורט ואיסאק זילבר, שניהם מקולבושובה, ומארקוזה מסוקולוב. עהאוס שנזכר קודם,

מינה את פאשק כממלא־מקום של ראש היודנראט בז׳שוב. תפקידו היה לאסוף כספים, מקצוע שנתמחה בו עוד בעיירתו. מארקוזה נתמנה למפקד של שרות־הסדר בז׳שוב, הואיל והצטיין במלוי פקודותיו של טוואַרדון הרוצח. איסאק זילבר, נער בן 17—16, שימש לעוזרו של מארקוזה. במשך שבוע ימים עלה בידי פאשק לאסוף את המחצית השניה של המס האחרון.

ביום השלישי ב־7 ביולי בבוקר הוקף כל שטח הגיטו ע״י שוטרים גרמנים ופולנים וגדודים אחרים של ה־ס. ס., מחלקה מיוחדת של פלוגת־המוות התייצבה על־יד בית־הקברות. לפי הכרוזים מאתמול, על היהודים מן הרחובות סלאָוואַצקי, בלום, שפיטאלנה, באלדאכאווקה והסימטאות הסמוכות, להתאסף בככר־הריכוז שעל־יד בית־העלמין. לפי הפקודה, רשאי היה כל יהודי לקחת אתו חבילה שמשקלה לא יעלה על 25 קילו. יהודים שעבדו במפעלים של הגרמנים, היו פטורים מלהתייצב.

12 אלפים יהודים רוכזו בככר ע״י הגרמנים. בכניסה לככר עמדו אנשי ה־ס. ס. שכורים ולקחו מכולם את החבילות. הם חצו את המחנה לשניים — צעירים ובריאים הופנו ימינה, וזקנים ובעלי־מום לצד שמאל. באותו יום נופו 6,000 איש. האומללים הובלו במכוניות־משא ליער בסביבת גלוגוב, שם חיכו להם כבר הקברים הפתוחים. הם נצטוו להתפשט ערומים ולעמוד מסביב לבורות וכולם נורו במכוניות ירייה. הרבה נפלו לבורות כשהם עוד חיים או פצועים וכוסו בגופותיהם של פצועים או מתים אחרים. בלילה הביאו השדים הגרמנים בולדוזרים ליישר את הקברים ולזרות עליהם שכבות חול. אכרי הסביבה סיפרו, שימים אחדים נשמעו במקום גניחות ויבבות של הפצועים, שעשו מאמצים להחלץ מן הקברים. כולם גוועו מתוך יסורים איומים.

נבצר בלשון בני אדם לתאר את הזוועות הסאדיסטיות של החיות הגרמניות. מן היהודים בצד ימין שנשארו בחיים, דרשו למסור את כל כספם וזהבם וחפצי־ערך אחרים שנמצאו ברשותם. איימו עליהם ביריות. הגרמנים העמידו ארגזים ולשם זרקו היהודים כל מה שנותר להם מכל רכושם. בריש שטראסברג ואשתו, נורו במקום. באותו מעמד נהרגו מנדל גרטנר ואשתו ובתם. הרב הסגי־נהור נרצח באכזריות יחד עם נכדתו שניסתה להגן עליו.

אחרי טבח זה הוציאו הרוצחים את אשתו של איכל הופרט ורבקה ווכטל, הפשיטון ערומות ובדקו אותן, שמא הסתירו משהו. אצל השלישית, צ׳רנה, אשתו של דוד גלזל מצאו כסף על גופה; בלומה בתה ניגשה עם שני ילדיה לבקש רחמים על אמה. הרוצחים הרגו את שתי הנשים ואת הילדים.

הגרמנים התעללו ביהודים אחדים שלבשו ארבע־כנפות. הם היכום עד זוב דם וציוו עליהם לטבול את הטליתות בדם פצעיהם ואח״כ לצחצח בהן את

מגפיהם. הם הוסיפו להכותם לאחר המעשה הזה עד שפרחה נשמתם. כך נרצחו ג״כ שלמה בליצר מליפניצה ופנחס רוזמארין מקולבושובה. אח״כ התעללו הגרמנים בנערות צעירות ויפות. הפשיטון ערומות וחיפשו כביכול חפצי־ערך במקומות המוצנעים של הבנות האומללות האלה.

בשעה שהיהודים התאספו בככר־הריכוז, הסתובבה קבוצה אחת של ה־ס. ס. ושוטרים בסמטאות שמשם יצאו היהודים. אם פגשו במישהו, ירו בו במקום. בין השאר ירו בדודי משה־יוסף ברל ואברהם אינזל ואשתו לאה. אברהם אינזל שאיש זקן היה, לא יצא מפתח חדרו. הוא טען שבין כך ובין כך יהרגו אותו הגרמנים ומוטב שימות בפנים ביתו. ברחובות הגיטו התגלגלו תכשיטים וכסף; היהודים שנגזר עליהם למות, השליכו אותם ברגע האחרון, כדי שהגרמנים לא ימצאו אותם אצלם ויצילו בזה את חייהם. הגרמנים לא התעצלו ואספו הכל בשקים. אחריהם באו מכוניות־משא והוציאו מן הבתים כל מה שמצא חן בעיניהם.

אחרי הצהרים ניתנה פקודה לנאספים לצעוד בכוון הרכבת. בפשי־בישווקה, מרחק של 3 קילומטרים מז׳שוב חיכתה להם הרכבת. בדרך צעדו שורות־שורות ואנשי ה־ס. ס. והמשטרה שסובבו אותם ירו כל הזמן לתוך השורות. כל הדרך לרכבת היה מכוסה גוויות של חללים. עד שנטענו אל הרכבות נורו מהם למוות 300 איש ולמעלה מאלף נפצעו. באותו יום הגיעו מעשי הזוועה של ה־ס. ס. לשיא סאדיסטי כזה, שהרתיעו אפילו את הגרמנים שעבדו כפקידים אזרחיים. אבל לידי מחאה של ממש לא הגיעו.

כל הפעולה הזו אורגנה ע״י עהאוס, ראש הגליל; פאוולא, מפקד העיר ופייפר, מנהל משרד־העבודה.

למחרת ב־8 ביולי, העבירו את היודנראט, שרות־הסדר, המרפאה לגיטו החדש או הקטן, לרחובות שמהם גורשו היהודים אתמול. לשם עברו ג״כ כל אלה שהיו להם כרטיסי־עבודה, שהעידו עליהם שהם עסוקים בעבודה חשובה.

ב־10 ביולי נתקיים הגירוש השני, ב־14 בו — השלישי וב־17 ביולי — הרביעי. כל הגירושים היו דומים לראשון. לאחר הגירוש הרביעי נסגר כל שטח הגיטו ומעט היהודים שנשארו נשתכנו בגיטו המצומצם.

מן המשפחות הגדולות נשארו בודדים, שהתגוררו יחד עם מכרים או חברים. כל אחד הלך לעבודה כדי להשיג את חותמת משרד־העבודה. בבוקר יצאו בסך ולפנות־ערב חזרו בשורות לגיטו. על־יד השער עמד משמר גרמני שבדק את הנכנסים. כל מי שאצלו נמצא אוכל, הוכה והאוכל נלקח ממנו.

בז׳שוב נמצאו עדיין אחדים מתושבי קולבושובה. בשבוע הראשון נחטפו לפריקת קרונות של פחם וקיבלו כרטיסי עבודה ויכלו להשאר.

נשארו עוד צעירים אחדים מקולבושובה, שנלקחו למחנה הסמוך, יאשונקה, רובם מתו שם מרעב או נורו; לא נשאר אף אחד בחיים. ביאשונקה היו: מוטלה ושלמה גרוספאטר, בנו של שמשון השוחט; לייבוש ערליך, משה שטרנליכט; זיינביל ווייץ, הנך לייסטנר; יואל ומאנעס ספירא.

בגיטו ז׳שוב נשארו הנה טרומפטר, אנדז׳ה עקשטיין ובעלה, כל משפחת ראפופורט ואיסאק זילבר יחד עם אמו ואחותו. הוא נתמנה לאיש־הקשר בין המשטרה היהודית ומפקד העיר. במחנה פ. ז. ל. נשארו: שמואל׳ק ווייכסלבוים; הרש־מנדל שטוב; בגירוש החמישי, לקחו את משפחותיהם של חברי היודנראט ושל חברי שרות־הסדר. מארקוזה המפקד היה תמיד שיכור, פליט היה מקאליש ושמש מפקד המשטרה בסוקולוב. איש גסטאפו מכרו, ירה בו בגיטו לעיני חברי היודנראט.

המשלוחים מז׳שוב הלכו לבלז׳ץ, שם נמצא מחנה־ההשמדה הידוע. הובילו אותם בקרונות־משא או בהמות. הצפיפות בקרונות היתה גדולה כל־כך, שאי־אפשר היה לשבת בהם אלא לעמוד דחוסים יחד. היה קיץ ובחום הגדול, בלי אויר ומים, מתו הרבה בדרך וביחוד ילדים. הקרונות היו סגורים באופן הרמטי ועל הגגות ישבו אנשי ה־ס. ס. ואי־אפשר היה לברוח. אם הצליח מישהו לשבור את סורגי האשנב ולהתחמק בעדו החוצה, נפגע מיד מכדורי הגרמנים. ואם נמלט גם מן כדורים, היה נופל לידי הפולנים, שהיו מוסרים אותו לידי הגרמנים או שהיו הורגים אותו בעצמם. תפוקת המוות בבלז׳ץ היתה עצומה, בכל זאת לא יכלו חדרי הגאזים ומשרפות־המתים להכיל את המשלוחים שהגיעו בלי הרף. הנדונים האומללים הוכרחו לחכות ימים מספר עד שהגיע תורם.

אף אחד מהם לא ידע לאן מובלים האומללים, אף אחד לא יכול היה להעלות על דעתו, שהמדובר הוא בתכנית ממלכתית, שכל פרט ופרט בה מחושב היטב בתכנית שטנית מושלמת לייגע תחילה ולהשמיד את היהודים מחוסרי־כל־מגן; שום אדם נורמאלי לא יכול היה לתאר לעצמו שמכונת־המוות הגרמנית תעקוב אפילו אחרי יחידים, שנמלטו בדרך נס ותשמידם בכל מיני תחבולות ואמצעים שזממם השטן...

ככה נחרבה עיירה יהודית. — השכנים הסתכלו בזוועה. הרבה מהם נתנו יד למלאכת המשחית. אף אחד מהם לא נקף אצבע כדי להציל את מישהו. אחרי מאות בשנים של חיי־שכנות שתקו שתיקה פושעת ובעינים מלאות שנאה ליוו את הקרבנות בדרכם האחרונה...

שלמה גל־און (גרינשטיין)

צלע הר ערירי

להורי, אחותי, אחי ובני המשפחה שניספו בשואה — קודש

עת לכתי ברחוב כה וכה
פגשתי אדם נושא על כתפו
צלע הר —
צלו,
התמשך צלי,
נע מולו.
הדמות מודעת לי,
מראהו מוכר — אבל,
אני זר לו
אני —
בן עירו!

צל הסב אלי נבט,
בפיח עשן הושחת.
ערירי קולו נדד
כמשק־כנף של צפור נרדף.
עמדתי דומם
נכלם,
קולי גמגם, חסר ענבל
אשוני — תמצית של מחדל.
ככה נצבתי שעות
יום אחר יום,
לא אדע —
היה זה בהקיץ
ואולי היה זה חלום?

פעם —
התאבכתי בארובות עשן
פעם —
עלה בחכי טעם של מן
פעם —
רבצתי על גוילים כרובד קרקע —
אי ארץ מוצא,
איה מולדתי?

בפרבר המולה
כמו עת דלית מים
על יד באר מריבה.
יזכור! רועם
בפנים חדרי חדרים
אינמנוח תהומי בחדרי לבי.
ולא תמו הדברים
כי דובר אדם במקוטע,
עת חי הוא עם צערו.
נושא אדם על כתפו
צלע הר
צלו,
התמשך צלי
נע מולו.

קאלבושאוו אין בילדער

•

קולבושובה בתמונות

•

בילדער פון קאַלבושאָווער שול



דער סופיט מיט די מזלות פון דער קאַלבושאָווער שול



דער אַרייַנגאַנג אין שול

בילדער פון שטאָט

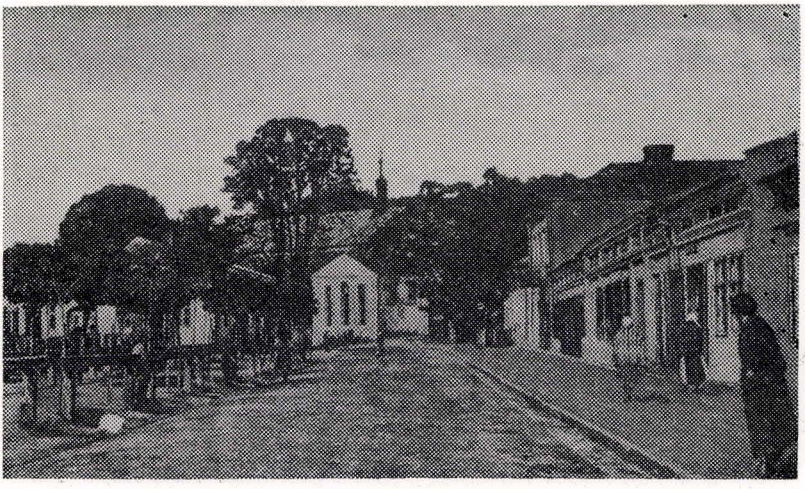

דער מאַרק



האָטעל נאַטאָוויטש אויפן מאַרק

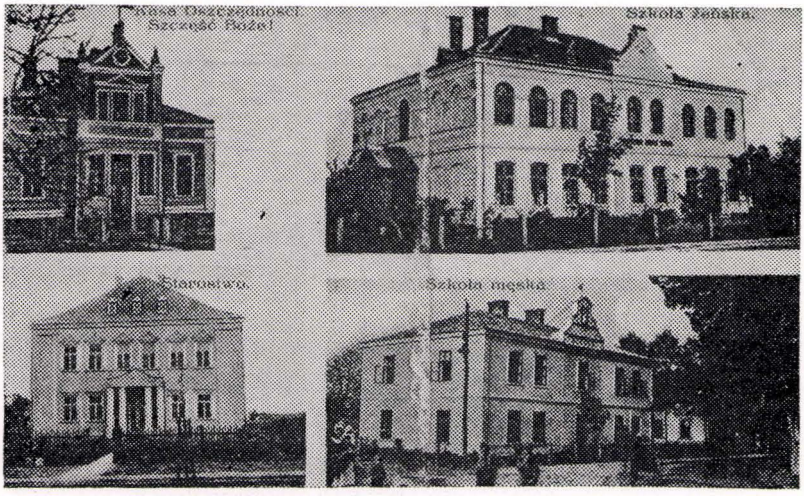

אויבן רעכטס : שול פאַר מיידלעך ; אונטן : מענער שול. אויבן לינקס : שפּאַר־קאַסע ; אונטן : בנין פון סטאַראָסטוואַ

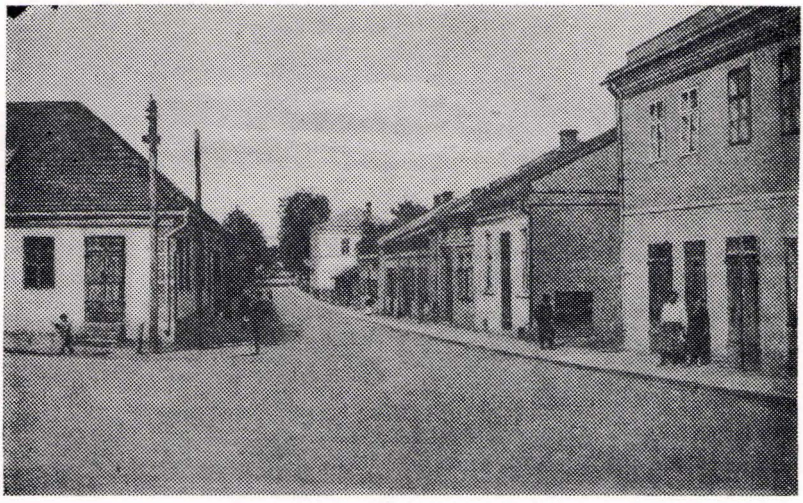

דריטער מאַי גאַס (הערן גאַס)

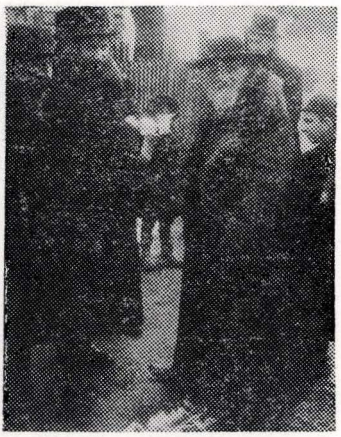

דער רב און בעלי־בתים נאָך מעות־חטין

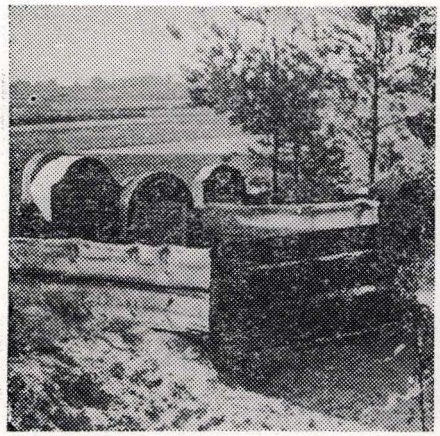

מצבות אויף די קברים פון די קרבנות
פון פּאָגראָם אין 1919

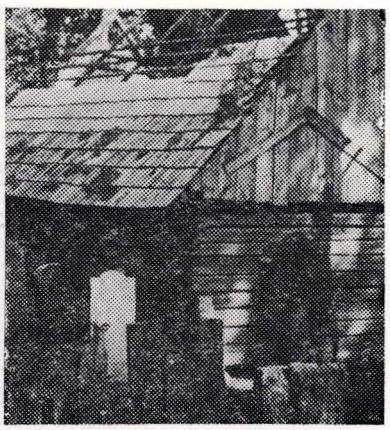

דער אוהל

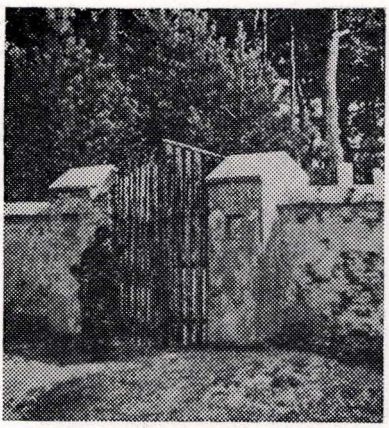

דער גדר און טויער פון בית־עולם



די ראַטמענער פון קאַלבושאַוו. זיצן פון רעכטס : זעליק לייפער, פשיוואַרַא (סעקרעטאַר)...
שלמה זונטאַג. שטייען פון לינקס : מענדל שפילמאַן, איציק ראַטשטיין...



ר׳ יעקב עקשטיינס הויז



משוגעים אין שטעטל



אַ וואַסערטרעגער



יידישע פרוי אין גענאַ



פאַרוואַלטונג פון דער גמילות חסדים קאַסע (באַזוכנדיק דעם חולה אפרים האַאַר)
...עקיבא לייסטנער, יצחק זאַלעשיץ... אַניעק איינהאָרן...



מאַטיס האַפערט אויפן יריד

יונגע פירט אויף טעאַטער אין שטעטל





„התאחדות"



דער קאָמיטעט פון „התאחדות", 1933



דער סניף פון „התאחדות", 1933

„התאחדות" און „גורדוניה"



גרופּע פון „התאחדות"



גרופּע פון „גורדוניה"



„הנוער הציוני" גרופן. אויבן — מיט הערש געווירץ; אין 2טן און 3טן בילד — מיט קאַלער, אַ לערער



גרופּן פון „הנוער הציוני"

„תּרבות" אין קאַלבושאָוו



„תּרבות" גרופּע מיטן לערער קאַלער



אַן אַנדער „תּרבות" גרופּע



ציוניסטן־רעוויזיאָניסטן אין שטעטל



הערש בעלפער מיטן חדר

בית״ר אין קאַלבושאָוו







גרופּן פון בית״ר אין שטעטל



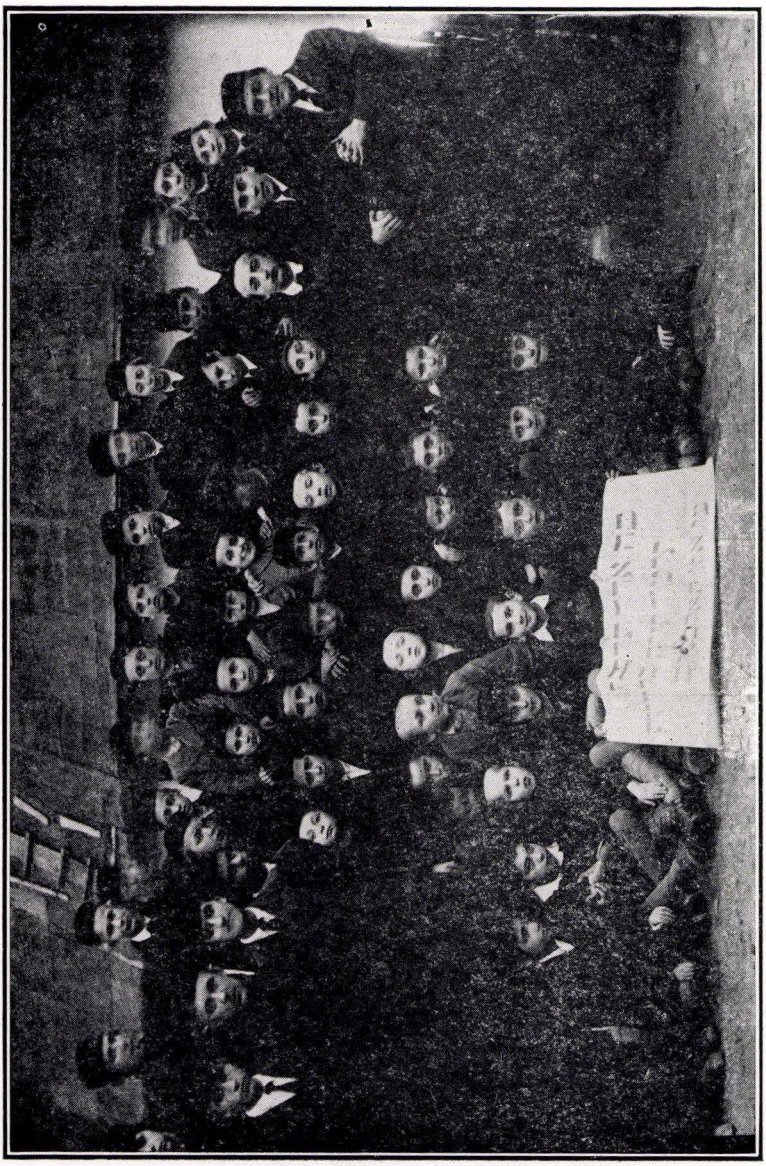

די שטאַטישע תלמוד־תורה

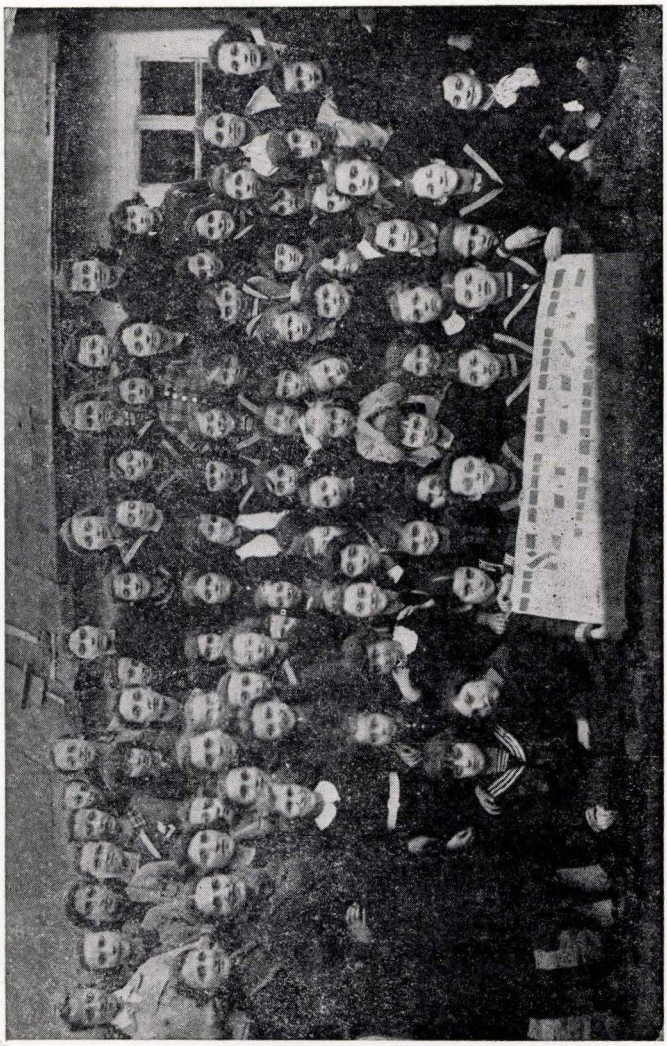

בית־יעקב שול פאַר מיידלעך



סקויטן גרופּע „הצופּה"



אַ קלאַס פון „בית־יעקב" מיט דער לערערין

גרופּן פון רעליגיעזע מיידלעך





יוגנטלעכע אין שטעטל







יידישע יוגנט־עכע אויף הכשרה



חברה רוען זיך אַפּ נאָך גראָבן טרעגטשעס



ד"ר יונתן אנין, ז"ל

ד"ר יונתן אנין (אניספלד), נכדו של שלמה זונטאג מקולבושובה, מנהל בית החולים לחולי נפש וריאה „נוה־און" בבני־ברק, מת פתאום ב־27 באפריל 1969, אחרי שהשתתף בויכוח כללי בישיבת רופאים פסיכיאטריים בקריה בתל אביב.

ד"ר אנין בן 58 היה מנהל בית החולים משנת 1956 והתמסר במיוחד לחולים קשישים. הוא פרסם מאמרים ומחקרים בנושא זה. עלה לישראל בשנת 1948 מפולין, והתגייס לצבא הגנה לישראל במלחמת השחרור. לפני שעבר למשרד הבריאות עבד כרופא בקופת חולים.



משפחות פון שלמה זאַנטאַג און בצלאל גרינשטיין





משפחה הערש־יוסף וויינקסלבוים



משפחה חווה קליין



הענע לאַנגוויל און קינדער



משפחה קינסטלעך



ר׳ מענדל גאָלדבערג, טאָכטער און אייניקל



יאָסל און באַשע זאַלץ



הערש־יעקב צוקערמאַן



די משפּחה פון הערשעלע האָפערט

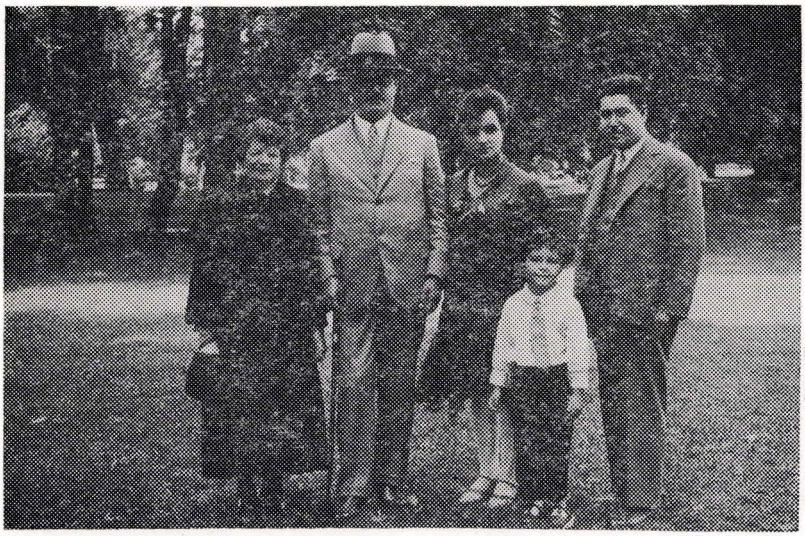

מינדל גראָס און משפּחה



באַשע מיץ און משפּחה



יצחק בילפּעלד און זיין מאַמע



הערש אַשען, ווייב און משפּחה



משפּחה לאַמפּעל



מענדל־איטשע און חנה שול און טאָכטער פריידע



שמואל וויס און משפחה



דוד ליידנער און משפחה



ישראל־הערש פראָסט אין שפּיטאָל און טאָכטער ביילע



ישראל־הערש פראָסט און טאָכטער ביילע



ישראל־הערש פראָסט און טאָכטער פייגע



לאה און איר מאַן יאַנקל שוחט



חיים־זעליג לעצטער און פרוי ראַניאַ



בנימין אַרצט, דער רופא



דער לערער שמחה געווירץ



ישראל גאָלדמאַן, דער קאָרצעוויסקער



מאיר בילפעלד און קינדער מענדל און לאה



אויפן בילד : שיינדל קרולִיק, שוועסטערן וויינגאַרטן, שוועסטערן זאַלעשיץ, לעצטער, בלומע גאַלדבערג



שיינדל קליין, שיינדל קליינמאַן, געלע זאַלעשיץ, סאַניע גארציזנפעלד



רבקה בראַנד


LEGITYMACJA CZŁONKOWSKA
Nr.
NA ROK 1935/36
Imię i nazwisko:
Miasto:
jest członkiem Sjonist. Partji Pr
„Hitachdut"
KOMITET CEJLONOWY
Przewod. K. R.
Sekretarz
תעודת חבר
מספר
לשנת תרצ"ה
השם ושם המשפחה:
כציר
הוא חבר בפלגת העבודה הציונית „האחדות"

אברהם־מרדכי לאַנגווייל לעגיטימאַציע ווי אַ מיטגליד פון „התאחדות"

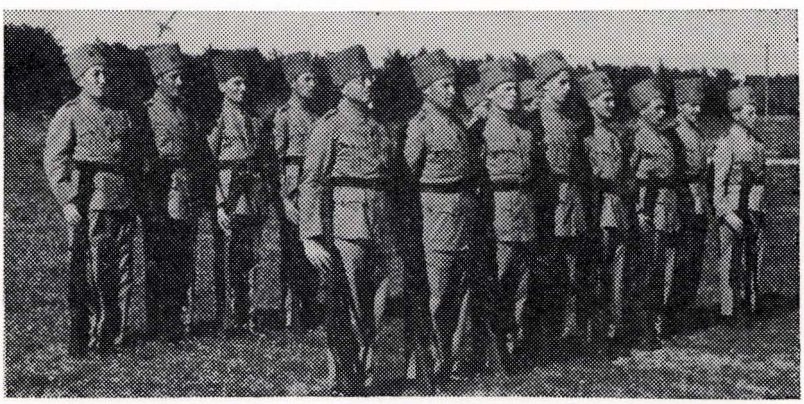

מרדכי לאַנגווייל אין דער ענגלישער פּאַליציי אין א"י. די דאָזיקע אַפּטיילונג האָט קאַאַפּערירט מיט דער „הגנה"



שלמה גרינשטיין אין דער
יידישער בריגאַדע בעת דער
צווייטער וועלט מלחמה



יעקב וויימאַן מאַביליזירט אין
צה״ל אויף דער וואַך



אונדזער יונגע אין ארץ־ישראל



צבי־הירש, דוב און ניסן בראָדט חיילים אין צבא הגנה לישראל, 1948



יוסף בן־מנחם אין די הרי חברון
מאָביליזירט אין צה״ל, 1948



אַ קאָלבושאָווער בחור אויף דער וואַך אין
אַן אַראַבישער שטאָט, 1948

אזכרה נאָך די קדושים פון קאַלבושאָוו אָפּגעהאַלטן אין חודש אלול 1968 אין רמת־גן, ישראל







אזכרה אין רמת־גן, ישראל אין י. 1968



מצבה אין מרתף השואה אויפן הר־ציון, ירושלים, פֿאַר די קאַלבושאָווער קדושים

KOLBUSZOWA IN PHOTOS



אין הייליקן אנדענק לזכרון עולם





יעקב־יצחק זוסמאַן, איידעם פון הערשעלע זאַלץ, פרוי חנה און קינדער

הערשעלע זאַלץ ז״ל

ר׳ הערשעלע זאַלץ פון קאַלבושאָוו, וועלכער האָט געוואוינט ביי זיין אייניציקער טאָכטער אין אַנטווערפּען איז קורץ פאַר דער דעפּאַרטאַציע פון יידן פון בעלגיע, געשטאָרבן אין עלטער פון 93 יאָר. ער איז געקומען צו קבורה אין האַלאַנד.

הערשעלע זאַלץ איז געווען אַ זעלטענער טיפּ ייד אויך אין די אַלטע צייטן. ער האָט געשטאַמט פון אַ פאַמיליע פון סופרים וואָס האָט זיך געצויגן דורות לאַנג. אַ פאָר תפילין מיט פּרשיות געשריבן פון זיין זיידן מלך־יהודה, זיינען באַטראַכט געווארן פון באַזונדערער חשיבות און מ׳וואָלט זיי נישט אַוועקגעגעבן פאַר אַלע געלטער אין דער וועלט. זיין פאָטער איז געווען אַ סופר און זיין ברודער פישל איז געווען אַ סופר פריער אין מאַדין, שפּעטער אין קאַלבושאָוו. אויך איטשעלע סופר פון קאַלבושאָוו איז פון דער זעלבער משפּחה.

דער אַרטיסטישער טאַלאַנט איז אַפילו איבערגענגען בירושה צו איטשעלעס אַן אייניקל שמואל זאַלץ, וועלכער איז אַ באַרימטער מאַלער און קונסט־קענער דאָ אין אַמעריקע.

הערשעלע זאַלץ זייענדיק נאָך אַ יונגערמאַן האָט געמאַכט אַ סיום אויף גאַנץ ש״ס. ער האָט אָבער נישט געוואָלט זיך פאַרנעמען מיט סופרות. ער האָט געהאַלטן אַז ס׳איז צו אַ הייליקע זאַך אויף צו ציען דערפון פרנסה. אַפילו זיין יינגערן ברודער זלמן, וועלכער האָט געלעבט אין אַמעריקע, און וועמענס זון דוד איז דער פרעזידענט פון די פאַראייניקטע קאָלבושאָווער רעליף אַסאָסיאיישאָן, האָט ער אויך אַנטמוטיקט פון צו זיין אַ סופר.

איינמאָל, אַריינקומענדיק אין הויז האָט ער געזען ווי דער יונגער זלמן פאַרשניצט אַ פעדער און נעמט זיך שרייבן, האָט ער גלייך אַרויסגעכאַפּט די פען און אויפן שטעל זי צעבראָכן, זאָגנדיק: „איין קבצן אין דער משפחה איז גענוג!"

נאָך זיין חתונה איז ר׳ הערשעלע געווען אָנגעשטעלט אין אַן אייזנגעשעפט אין טאָרנע. קומענדיק קיין קאָלבושאָוו האָט ער זיך גענומען צום מעל האַנדל. ער איז געווען איינער פון די גרינדער פון די דימאַרקער און רידער מילן.

אַלע שטאָט באַדערפענישן זיינען אים געלעגן אויפן קאָפּ; צי דאָס איז געווען קנין ספרים, בקור חולים אָדער מעות חטים האָט מען אָן ר׳ הערשעלע זאַלץ נישט געקענט אויסקומען. פאַר ריידן ביים דאַוועגען אָדער אַריינקוקן אין אַ טריפה־פסול אין זיין אָנוועזנ־הייט האָט מען פון אים געקענט כאַפּן פעטש און ס׳פלעגט זיין פאַרפאַלן, ווייל צוליב דרך־ארץ האָט מען עס געמוזט אָננעמען פאַר גוט.

ער איז געווען אַ דזשיקעווער חסיד און איז נאָך געפאָרן צום רבין ר׳ מאירל דעם בעל „אמרי נועם". ער איז אויך געווען אַ גאָר נאָענטער ידיד צום אַלטן קאָלבושאָווער רב, ר׳ אברהם־אהרן זצ״ל.



In Loving Memory of Our Parents

Sister and Brothers

JACOB ITCHAK SUSSMAN, Wife CHANA

Sister SCHEINDEL and husband LEIBISH

Brothers ABRAHAM AARON, JEHOSHUA

MIRYAM and ISRAEL

לזכר משפחות זאַלעשיץ ופּטראַנקר

In Memory of the SALESCHUTZ and PETRANKER FAMILIES

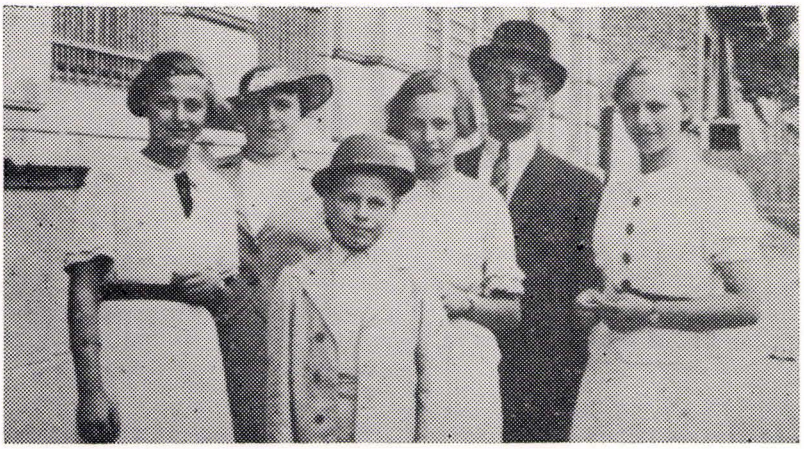

משפּחת פּטראַנקר



משפּחת זאַלעשיץ

רחשי לבבי, רחשי נפשי הכואבות
לגורלם המר של קרובים ואחים
שנספו ביד הצורר המסואבת
עם רבים מאחינו בני ישראל הטבוחים.

אבי, עטרת משפחתנו, „דוד־מנדל בן
יוסף" ז"ל
איש משכיל ובולט כפעיל ציוני
איש תורה, חריף, בעל מוח גאוני
שקד להקנות את מיטב
החינוך העברי לבנותיו.

אמי, „פרידא בת יהודה לייב" אשת
חיל
בשבע עינים על ילדותיה השגיחה
וברזי התורה את בנותיה הדריכה.

ומכל בנותיה הנחמדה „צילה"
הבת הצעירה, המוכשרת והאצילה
בת־שבע־עשרה, במיטב עלומיה
נלקחה ויעלמו עקבותיה.

אבי בעלי, „יצחק הכהן בן נפתלי"
ז"ל,
הדור הפנים והדור החכמה
ומראהו כקלסתר אבות האומה
יהודי נפלא עם לב של זהב
חסיד מסור וציוני נלהב
כל ימיו עסק בתורת־אל
וגם פעיל היה באגודת־ישראל.

אם בעלי, „אסתר בת יהודה"
הזכורה לכל בהיותה טרודה
לחנך תשעת בניה כיאות
על מדות התורה, על ברכי היהדות.

הבכורה, „בלומה גילה" אשת ראובן
ווינשטיין,
גדלה באהבה את שיינדל בתם
עת מעין חייהם ביד הצורר נסתם.

השניה, „מלכה" אשת „ישעיה דוד
לישע"
נכד הרב „מדונוב"
ובנותיה, „בלומה ודבורה", בנות
החמש והשנתים
איך כלתה יד הרשע את תכולות־
העינים.

השלישית, „ליבע רבקה", אשת „משה
קורנפלד" ז"ל
ובניה „הנוך ויוסף", בני שנתים
וארבע
עם פתיל חייהם ניתק ונכבה.

והרביעית, „מאטל שיינדל", שכה
טפלה במסחר והבית
גם היא כרעה, נכחדה, כטרף ביד
העיט.

החמישית, „רחל רייזל", הצטיינה
בכח ארגוני
בגיל חמש־עשרה מנוייה לראש הסניף
הציוני.

ששית, אשת האח „לייביש" „חנה"
איך אמצא נוחם עליהם, אנה?
וילדיהם, „רוזה, שלום ושלמה",
נכחדו, נעלמו, אין זכר למו.

כל אלה „חברו של עמק השדים"
נתפסו ועויינו בידי הגדודים
למות הושמו ביד הזדים
כשחטאם היחיד — היותם יהודים.

יהא ספר זה מצבה חיה לנצח
לזכר כל אחינו קרבנות הרצח
נר נשמה לנשמותיהם העדינות
לזכרון עולם עד סוף כל הדורות.

עמליה פּטרונקר־זלשיץ

לזכרון נצח משפחות זאַלעשיץ ופּטראַנקר

In Memory of the SALESCHUTZ and PETRANKER FAMILIES

Isaac Saleschütz	יצחק זאלעשיץ
Esther Saleschütz	אסתר זאלעשיץ
Bluma Gela Saleschütz-Weinstein	בלומה געלי זאלעשיץ־ווײַנשטיין
Ruben Weinstein	ראובן ווײַנשטיין
Szajndla Matla Weinstein	שיינדל מאַטל ווײַנשטיין
Malcia Saleschütz-Lische	מאַלטשע זאלעשיץ־לישע
Jehoszaja David Lische	דוד לישע
Bluma Lische	בלומה לישע
Dobcia Lische	דבורה לישע
Lieba Ryfka Saleschütz-Kornfeld	לימע רבקה זאלעשיץ־קארנפעלד
Mozes Kornfeld	משה קארנפעלד
Henech Kornfeld	חנוך קארנפעלד
Josef Kornfeld	יוסף קארנפעלד
Matla Szajndla Saleschütz	מאטעל שיינדל זאלעשיץ
Rajzel Rechla Saleschütz	רייזעל רעכעל זאלעשיץ
Chana Saleschütz	חנה זאלעשיץ
Szalom Saleschütz	שלום זאלעשיץ
Szlomo Saleschütz	שלמה זאלעשיץ
Rojza Saleschütz	רויזה זאלעשיץ
David Mendel Petranker	דוד מענדל פעטראנקער
Frieda Gänger-Petranker	פרידע געגער פעטראנקער
Cylia Petranker	צילא פעטראנקער

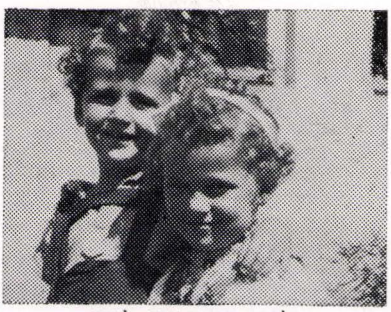

בלומע און דבורה לישע
Bluma and Debora Lische



נפתלי און געלע זאַלעשיץ

בהיכלא רביעאה

ותמן... חקיקין ורשימין כל אינון קטולי דשאר עמין...

אאמו"ר ז"ל
ר'משה יוסף ב"ר יהודה
נעקה"ש בכ"ג תמוז תש"ב

•

אחותי בילא מאַלץ נ"ע
בנה יעקב שלמה ואבוש
בתה חיה ובתה... השם לא נודע

•

גיסי שַמשון ב"ר משה שו"ב
בניו מרדכי, שלמה ובצלאל
בתו חיה וברנו... השם לא נודע

•

דודי יוחנן ב"ר שלמה ניימאן ז"ל
אשתו חוה בנם מאיר ורעייתו
בתם מרים ובעלה וצאצאיהם

•

דודתי איטא לאַנדאָ
בנה פסח דוד ובתה רבקה וזרעה

לטובה ולה"ה יזכרו:
אחי הרבר' אברהם יצחק ז"ל
גווע בגלות רוסיא, כ"ד מרחשון תש"ב
אחותי ליבא רבקה נ"ע
גוועה בגיטו ד'מרחשון ת"ש

הַעַל אֵלֶּה תִתְאַפַּקְה'? ישעיה סג, יא

המזכירים: הרב חיים יהודה ברל, רעייתו סאָסיא שפרה וב"ב



הרב משה א. סאנדהאוז ז"ל



וועז דער קליינער משה איז אַנגע־קומען פון זיין קאַלבושאָווער היים־שטאָט קיין אַמעריקע איז ער נאָך געווען אַ קליין יינגל. זיין פאַמיליע האָט זיך בא־זעצט אין קליוולאַנד און אַזוי ווי קיין ישיבה איז דאָרט אין יענע יאָרן ניט געווען, האָבן אים זיינע עלטערן געשיקט אין דער ישיבה „תורה ודעת" אין ברוק־לין, ניו־יאָרק. „איך בין געווען דער ערשטער תלמיד פון אויסער דער שטאָט אין תורה ודעת", פלעגט סאַנדהאוז דער־ציילן. ער האָט געלערנט אין דער ישיבה פון 1927 ביז 1939 און באַקומען סמיכה פון הרב י. קאַנוויץ. אין דער זעלבער צייט האָט ער שטודירט אין סיטי־קאַלעדזש און אין קאָלומביע.

פאַר 2 יאָר איז הרב משה א. סאנדהאוז געווען דער גייסטיקער פירער פון דעם יידישן יתומים הויז אין יאָנקערס און אין 1939 איז ער געוואָרן רב פון דער דאָרטיקער בני־ישראל שול. אין 1942 איז ער געוואָרן אַ טשאַפליין און אין סוף 1943 איז ער געשיקט געוואָרן ווי אַ מיליטעריישער רב קיין ענגלאַנד. ס׳איז געווען אין סאַמע פאַנאַנדערפלאַקער פון צווייטן וועלט־קריג, וועז בלויז דריי יידישע טשאַפליינס האָבן באַדינט די גייסטיקע נויטן פון די טויזנטער אַמעריקאַנער סאָלדאַטן סטאַנציאָנירט אין די בריטישע אינזלען. הרב סאנדהאוזן איז אויסגעקומען אַ סך און אַפט אַרומצופאָרן דערפילנדיק זיינע אויפגאַבן. ער האָט באַגלייט די אַמעריקאַנער אַרמיי בעת זי האָט געלאַנדעט אין אייראָפּע, דערעפענדיק דעם צווייטן פראָנט קעגן דייטש־לאַנדס חיילות און האָט מיטגעמאַכט אַלע שוועריע קאַמפן אין פראַנקרייך. אין 1945 האָט ער זיך דערדינט צום ראַנג פון אַ מיידזשער.

בעת דער מלחמה האָט ער אויך געטראָגן הילף פאַר די קרבנות פון דייטשן באַרבאַריזם. געווען איז ער דער ערשטער יידישער גייסטלעכער, וואָס

איז אַנגעקומען אין דער פראַנצויזישער שטאָט לילל און האָט דערעפנט די אָרטיקע שול. וואָס איז דורך די נאַציס פאַרוואַנדלט געוואָרן אין אַ שטאַל. ער האָט געהאָלפן די לעבן־געבליבענע יידן זיך צו אָרגאַניזירן און האָט גע־טראָגן הילף די על־פי־נס אָפגעראַטעוועטע פון די טויט־לאַגערן און שקלאַ־פעריי, וואָס האָבן זיך אין יענעם געגנט געפונען.

אין 1962 איז הרב סאנדהאַוז באַשטימט געוואָרן ווי דער דירעקטאָר פון גייסטיקן דינסט פון דער וועטעראַנען אַדמיניסטראַציע פון די פאַראייניקטע שטאַטן. יוני 1969 איז ער נפטר געוואָרן. הרב סאנדהאַוז האָט זיך באַטראַכט ווי אַ לאַנדסמאַן און איז געווען נאָענט צו די קאַלבושאָווער אומעטום וואו זיי האָבן געלעבט.

הרב חיים א. ליפשיץ



In Cherished Memory of the

LEIDNER and SCHECHTER FAMILIES

REGINA MANSDORF

BLANCHE NEWMAN



פּנחס גאָלדבערג — משיח

מיין פאָטער פּנחס גאָלדבערג ז״ל איז געווען דער זון פון ר׳ יעקב, וואָס האָט קורץ נאָך דער גרויסער שריפה אין 1900 אויסגעוואַנדערט מיט זיין פאַמיליע קיין אַמעריקע. אין קאַלבושאָוו האָט ער איבערגעלאָזט זיין הויז און גלאָז געשעפט מיט זיין זון פּנחס, וואָס איז שוין דעמאָלט געווען פאַרהיראַט און געהאַט זיין משפּחה. דאָס הויז איז געשטאַנען אויף דעם עק פון דער גאַס, קעגנאיבער די טאַרגאָוויצע און דער פּוילישער גמינע.

מיין פאָטער האָט זיך געיחוסט מיט זיין זיידן, ר׳ לייביש דיין. ער האָט זיך פאַרטיפט אין לערנען, אין נגלה און נסתר און דעם נאָמען ״משיח״ האָט ער באַקומען דערפון, וואָס ער האָט פאַרזוכט פאַראויסצוזאָגן וועגן ביאת המשיח. אין פאַרלויף פון אַלע זיינע יאָרן האָט ער שבת קיין וואָכעדיק וואָרט איבער זיינע ליפּן ניט אַרויסגעבראַכט. ער האָט באַנוצט לשון קודש אין זיינע שבת׳דיקע שמועסן.

אין דער ערשטער וועלט מלחמה האָט ער געפליכטעט און וועג דער קריג איז געקומען צו אַן ענד, האָט ער זיך באַזעצט אין טאָרנע. אויך אין טאָרנע האָט ער זיך געפירט פּינקטלעך ווי אין קאַלבושאָוו און אַלע אַרום פלעגן אים רופן — משיח.

אין 1930 האָבן אים זיינע קינדער אַריבערגענומען קיין דייטשלאַנד, וואו זיי האָבן געוואוינט אין פראַנקפורט אַם־מיין. אויך דאָרט איז ער באַקאַנט געווען אונטער דעם נאָמען. אין 1933, וועג די נאַצישע חיה האָט אויפגעהויבן דעם קאָפּ, איז ער אַוועק קיין ארץ ישראל מיט זיין פאַמיליע און האָט זיך באַזעצט אין מאה שערים, אין ירושלים. דאָרט האָט ער זיך דערוואָרבן אַ גרויסן נאָמען און מען האָט אים געפרופן צדיק און ר׳ פּנחס משיח. ער פלעגט טאָג־און־נאָכט זיצן ביים כותל מערבי און בעטן דעם רבונו של עולם, אַז עס זאָל קומען די גאולה ווי אַמשנעלסטן. וועג די יידישע מדינה איז דערקלערט געוואָרן אין 1948, האָט ער פריידיק געטאַנצט אויף די ירושלימער גאַסן, אַז ער האָט דערלעבט די גאולה.

מען פלעגט זאָגן וועגן מיין טאַטן, אַז אין מאָל האָט ער לעבן דעם כותל המערבי געהאַט גילוי אליהו. ביים סוף פון זיינע טעג איז ער געוואָרן אַ סגי־נהור.

מ. גאָלדבערג (פראַנקפורט א. מ)



אין אָנדענק פון מיין טאַטן, הי״ד

געווען איז עס אין 1936. מיר זיינען געזעסן אַ גרופּע פון עטלעכע פרייַנט אַרום דעם טיש אין גרויסן בית־המדרש, דאָרט וואו דער זייגער איז געהאָנגען. אייַנער איז געזעסן בייַ אַן אָפענער גמרא, אַן אַנדערער האָט מעיין געווען אין אַ משניות און דער דריטער אַריינגעקוקט אין סתם אַ ספר. ווי געווייַנלעך, האָבן מיר ניט זעלטן איבערגעריסן דאָס לערנען און אַנגעהויבן שמועסן וועגן אַקטועלע וועלט פּראָבלעמען.

פּלוצים איז צוגעקומען צום טיש אונדזער רבי, ר׳ שאול, הי״ד. כדרכו, האָט ער גערויכערט אַ לולקע־צייבוק. מיטאַמאָל האָט ער זיך אַ וועג געטאָן צו אונדז בזה הלשון:

דער חתם־סופר טייטשט „מלך ממית ומחיה ומצמיח ישועה״, זאָגדיק, אַז קומען וועט אַ צייט, ווען ס׳וועט זיין „מלך ממית״, ד״ה ווען אַ מענטש וועט שטאַרבן אויף אַ נאַטירלעכן אופן, וועט זיין אַ מחייה... נאָר אָט דער שרעקלעכער צייט, וועט זיין „מצמיח ישועה״, וועט קומען אַ ישועה פאַרן יידישן פאָלק.

ווען איך האָב אָט די וועריאַנט געהערט פון רבין, האָב איך זיך טיף פאַרטראַכט: מאי קא משמע לן? כ׳האָב בפירוש נישט פאַרשטאַנען דעם טייטש, ניט באַגריפן דעם געדאַנק און ניש געכאַפט דעם רעיון. דעם רבי׳נס מיינונג האָט אַזוי פּרעמד געקלונגען אין מיינע אויערן און דעם חתם־סופר׳ס פּירוש איז געווען אומבאַגרייפלעך.

ערשט נאָכן קריג זיינען דעם רבי׳נס וועריאַנט פאַר מיר קלאָר געוואָרן. דעם חתם־סופר׳ס פּשט האָט באַקומען אַ זין; ס׳איז דאָך געווען ממש אַ נבואה פון יענעם גרויסן יידן. נאָך דעם שרעקלעכן חורבן, אין וועלכן דאָס יידישע פאָלק האָט אַוועקגעגעבן זעקס מיליאָן מאחינו בני־ישראל, וואָס זיינען אומ־געקומען אין די שרעקלעכסטע ענויים דורך דער מעטאָד פון בעסטער טעכניק, ניט קומענדיק צו קבר ישראל, זיינען די רייד פון מיין רבי׳ן געווען פאַר־שטענדלעך.

טראַכט איך, ווי גרויס איז געווען די זכיה פון טאַטן אליהו ב״ר יוד ע״ה, וואָס איז אין 1940 אונטער די דייטשן געשטאָרבן און געקומען צו קבר־ישראל אין קאָלבושאָוו.

אויך איז קלאָר געוואָרן דער טייטש פון „מצמיח ישועה״, וואָרום עס איז געקומען מדינת ישראל און פאַרווירקלעכט איז געוואָרן אַ טרויס, אַ חלום פון דורות, וואָס האָבן געלעכצט און געהאָפט און מיר האָבן זוכה געווען אַז אין אונדזערע טעג זאָל דער גרויסער נס פון שיבת ציון פאַרווירקלעכט ווערן.

לאָמיר טאַקע מיט כוונה זאָגן די תפילה: „ובכן תן ד׳ כבוד לעמך״, און זאָל אויך אין איין וועג פאַרווירקלעכט ווערן, אַז „כל הרשעה כולה כעשן תכלה״ און מיר זאָלן זוכה זיין צו ביאת משיח צדקנו במהרה בימינו, אמן.

חיים־דוד וואַלדמאַן



בנימין פֿאָמעראַנץ, הי״ד

ד״ר בנימין (בענעדיקט) פֿאָמעראַנץ האָט געהערט צו די אָנגעזעענסטע פֿערזענלעכקייטן פון דער יידישער געזעלשאַפֿט אין קאַלבושאָוו.

ער איז געבוירן אין 1892 אין פֿאָדהייצע אין אַ חשובער טראַדיציאָנעלער יידישע משפּחה. זיין פֿאָטער איז געווען אויסגעבונדן אין דער תלמודישער און וועלטלעכער ליטעראַטור. שוין ווי אַ תלמיד האָט ד״ר פֿאָמעראַנץ אַרויסגעוויזן אַ טיפֿן אינטערעס פֿאַר ענינים וואָס זיינען געווען פֿאַרבונדן מיט יידן אוֹן ער האָט זיך אַקטיוו באַטייליקט אין די ציוניסטישע יוגנט־אָרגאַניזאַציעס. די ערשטע וועלט־מלחמה האָט ער דורכגעמאַכט אין דער עסטרייכישער אַרמיי, אויף דעם איטאַליענישן פראָנט, און נאָך דער דעמאָביליזאַציע האָט ער פֿאָרגעזעצט זיין שטודיום פון יוריספּרודענץ אין לעמבערג. נאָך דעם ווי ער האָט גראַדואירט די דאָרטיקע אוניווערסיטעט איז ער געוואָרן אַן אַדוואָקאַט. ער האָט זיך באַזעצט אין קאַלבושאָוו, וואו ער האָט פּראַקטיצירט יורי ביז דעם אויסברוך פון דער צווייטער וועלט־מלחמה.

אין משך פון זיין וואוינען אין קאַלבושאָוו איז ד״ר פֿאָמעראַנץ געווען זייער געשעצט סיי פון יידן, סיי פון די פּאָליאַקן און פֿאַרנומען זייער בכבודיקע שטעלעס אין שטאָט. אַ ריי יאָרן האָט ער רעפּרעזענטירט די יידישע באַפעלקערונג אין שטאָטראַט און פֿאַרנומען דעם וויכטיקן אַמט פון וויצע־בירגער־מייסטער. ער איז אויך געווען אַ מיטגליד און פֿאָרזיצער פון פֿאַרשידענע אַרגאַניזאַציעס און יידישע קרעדיט־אינסטיטוציעס.

צו ד״ר פֿאָמעראַנץ האָט זיך באַצויגן מיט סימפּאַטיע און אַנערקענונג אויך די פּוילישע באַפעלקערונג. דאָס באַשטעטיקט דער פֿאַקט, וואָס ווי אַן אַדוואָקאַט איז ער געווען דער רעכטלערער פֿאַרטרעטער פון כּמעט אַלע ערד־באַזיצער פון קאַלבושאָווער פּאָוויאַט, און צווישן זיי אויך פון דעם גראַף טישקיעוויטש, און פון די אָרטיקע פּוילישע קרעדיט־אינסטיטוציעס, כאָטש אין קאַלבושאָוו זיינען געווען טעטיק עטלעכע פּוילישע אַדוואָקאַטן.

דאָס זאָגט עדות וועגן דעם גרויסן צוטרוי, מיט וועלכן עס האָט אים באַשאָנקן די קאַלבושאָווער געזעלשאַפֿט, אַן אונטערשרייב פון נאַציאָנאַליטעט.

מיטן אויסברוך פון דער צווייטער וועלט־מלחמה אין 1939 איז ער געוואָרן מאָביליזירט ווי אַן אָפיציר אין פּוילישן מיליטער און שפּעטער וועגן די פּוילישע אַרמיי איז זיך צעפֿאַלן, האָט ער זיך באַזעצט אין לעמבערג. אין 1941, נאָכן אָקופּירן פון דער שטאָט דורך די היטלעריסטישע חילות, איז ער אין חודש ניסן געוואָרן בעסטיאַליש דערמאַרדעט דורך די היטלעריסטן און דאָס ווייב זיינע אַננאַ (חנה) איז אַרויסגעפֿירט געוואָרן אין דעם קאָנצענטראַציאָנלאַגער קיין פּלאשאוו לעבן קראָקע, וואו זי איז אומגעקומען.

BERISCH BILFELD, ע"ה

My brother, Berisch Bilfeld, was a wonderful human being. I worshipped him because he was good, kind and patient and helped me in so many ways when I was a child. Already in America and grown, I learned from our townspeople about all the good deeds he performed in his short lifetime.

When a poor man had no food and no place to spend the night, he used to invite him into his home and share with him his bread and had him live with him and his family as long as he needed, even though Berisch himself hardly made a living for his family. He would take away food from himself to share with others.

He made a living selling old clothes, etc. One time he found a $10 bill (American money) in a pocket of a jacket he bought. He spent hours trying to locate the party from whom he bought that garment to return the $10. He was an honest man.

While he was in the ghetto of Kolbuszowa, living there with his family, he would steal away in the night, at the risk of his own life, to give Jewish burial to the dead and say the proper prayer after the deceased.

My brother was a most unusual man. He was truly good and religious and lived by the precepts of the Torah . . . the main one being: "Do unto others, as you would like others to do unto you."

MINNA (BILFELD) BASS

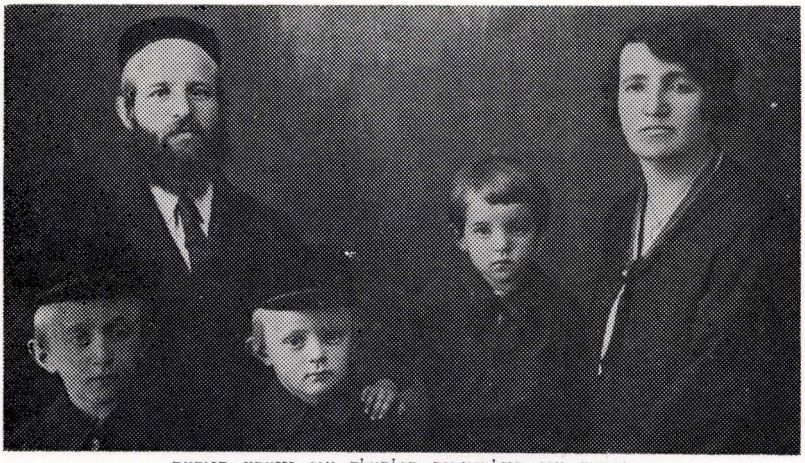

בעריש און קיילע־מרים בילפעלד און זייערע קינדער



צום אייביקן אָנדענק

מיינע עלטערן
שלום און **גאָלדע** בראָד, ע״ה
מיין שוועסטער **רויזע**,
איר מאַן **יוסף** **וויים** און קינד.

קיינמאָל וועל איך זיי ניט פאַרגעסן!

ניסן בראָד



לזכרון נצח

של הורי היקרים
אליעזר **זיסל** קרוליק
אחי **לייביש**
אחותי **שיינדיל** ובתה **רכיל**

יהי זכרם ברוך והשם ינקום דמם!

יוסף קרוליק (ארזי)



לזכרון נצח

מיין אומגעקומענע משפחה, אומגעבראַכט פון די נאַצים און זייערע מיטהעלפער, ימח שמם:

אליהו און מירל וואַלדמאַן
טויבע, פייגע־רחל
פערל, שרח־רבקה, יהושע־מנחם
זיסל, אסתר און **יהודח־ליוב**

השם ינקום דמם!

חיים־דוד וואַלדמאַן

לזכרון נצח

לנשמות הקדושים שנרצחו בידי הנאצים, ימח־שמם וזכרם:
הורינו האהובים
חיים־אליהו ופייגה הויזער
ונכדם **טעמאַ** בת משה־יצחק
הורינו הזקנים
משה־יצחק וטעמאַ
אחיותינו רחל ומרים
ואחינו ישעיהו

הנציחו:
משה־יצחק ויחזקאל



חיים אליהו הויזער ואמו טעמא





רחל ומרים



In memory of my dear
Husband BENJAMIN
The BRAUNHUT FAMILY
ZALEL GRÜNSTEIN FAMILY

MINNIE..WACHTELL



In Memory of our
Beloved Parents
PINCHAS and SARAH MARIN
Our Sisters, Brothers
and Their Families

MR. and MRS. WOLF MARIN



In Memory of

NARZISENFELD FAMILY

YAM FAMILY

KLEINMAN FAMILY

WEICHSELBAUM FAMILY

Aaron & Herman Narzisenfeld



In Memory of

Father - JAKOB SPATZ

Brothers - Naftali-Hersch Spatz
Samuel Spatz
Wolf Spatz
Adolf Spatz
and their families

Reisel Krauthamer



In Memory of our beloved
Parents and Sisters
MOSHE WOLF and
IDES BRANDT
HELA, REGINA, RUZIA
and Their Families

MATILDA BEIN
JANINA RIEGER



In loving memory of
Our Mother FANI LAMPEL
Sisters ESTHER FEINGOLD
and Family
NETTIE LAMPEL

MINIE LAMPEL
MAX LAMPEL
ARNOLD LAMPEL



In loving memory of
Our Parents
MOSES & HENA LANGWEIL
Sister Malka
Sister Sabina, husband Chaskel
Knoble and Children

Leon and Lester Langweil



In cherished memory of
my beloved Parents & Brothers
SHABSE AND
RACHELA TUCHMAN
CHASKEL and MECHEL

FRIEDA WEITZ



Yitshel Moishels the Klezmer
and wife Ryfka

In Everlasting Memory
of our dear Parents and Brother
ISAAK and RYFKA WEISSMAN
Brother SZLOMO

TEDY & ETHEL

In Memory of
ARON and SARAH STORCH
beloved parents

and
MAURICE & MINNIE STORCH
ANNA GOLDSTEIN
SIDNEY STORCH
GEORGE R. STORCH

The Storch Family Circle

In Memory of

CHANA (Komito) SCHNUR ע"ה
HARRY SCHNUR ע"ה
MILTON J. SCHNUR ע"ה

HARVEY S. SCHNUR
HERBERT SCHNUR



In Memory of our beloved
Husband and Father
MENDEL BLUTH



BEATRICE and REGINA BLUTH



In Memory of my
beloved Husband
JOSEPH FERNBACH
Father ISAAK LIEBLICH
Mother CHAJA LIEBLICH
Brother ABRAHAM LIEBLICH

Wife and Daughter
TONI LIEBLICH FERNBACH



In Memoriam

JACOB GREENBERG
ANNIE GREENBERG
MORRIS GREENBERG
SAMUEL GREENBERG
JENNIE GREENHAUS
YALE GREENHAUS

Stella and Abe Greenberg



In Memory of my late Husband
MAX NEWMAN
and Son JULES

JEAN and Family



SZYMEK KNEITEL



GUSTA KNEITEL

ISRAEL-HERSCH and REISEL-RECHEL FROST
ABRAHAM KNEITEL and GUSTA (Frost), son SZYMEK

הייליק איז אייער אָנדענק!

BERTHA



די אומגעקומענע חנה־אסתר, גיטל־נעכע און שרה־בינה מיט קלמן־משה וויין (איצט אין ניו־יאָרק)

לזכרון נצח

אין הייליקן אָנדענק פון מיין
מוטער **חנה־אסתר** וויין
שוועסטערן
גיטל־נעכע און **שרה־בינה** וויין

קלמן משה וויין



ישראל־צבי און רייזל־רעכל פראָסט

In Memory of My Father
AVROHOM GELDZAEHLER
Son of Usher & Blime Geldzaehler
And My Mother
HENDL GELDZAEHLER
Daughter of Selig & Ester Heuberg

By Their Daughter & Son-In-Law
MARJEM SAMSTAG, born Geldzeahler
JACOB SAMSTAG

אייזיק שפילמן, ז"ל



בח' באדר א' תשי"ז (9 בפברואר, 1957) נפטר לעולמו אייזיק שפילמן, ז"ל. מותו השרה אבל כבד לא רק על בני־משפחתו בלבד, אלא על כל ידידיו ומכריו מוקיריו.

היתה בו חמימות ולבביות, ורק הודות לאנשים יקרי־נפש כמוהו, העולם אינו קר ואינו קופא ומקפיא. באמונת־אומן עמוקה נחן רבי אייזיק ז"ל, כי אך טוב האדם, ויש תמיד לעזור לו ולתמוך בו כדי שיהיה טוב, ואם יקרה חס ושלום שבן־אדם יהא נכשל, בקש תמיד להצדיקו ולסנגר עליו, כדי למצוא מסיבות מקילות מתוך תביעות הלב: הוי דן את כל האדם לכף־זכות!

רבי יצחק אייזיק היה מצטין במצות הכנסת־אורחים, ביתו היה תמיד פתוח לרווחה, והוא יחד עם רעיתו הכבודה יקרת־הנפש ומלאה אדיבות ועדינות, היו מקבילים פני אורחיהם בסבר פנים יפות, וכל מי שבא בצל קורתם הרגיש עצמו בטוב ובנעימים. ידידותו הכנה והמלטפת הנובעת מקרב לב רבי אייזיק קרבה כל הבא אתו במגע.

לישראל הגיע מגרמניה. גם פה פעל רבות בשטח העסקנות הצבורית. יוצאי קולבשוב שהגיעו ארצה מצאו ביתו פתוח לרווחה עבורם.

זכותו שהיה בין המייסדים של „תפארת בחורים" בעיירתנו בשנת 1910 ונשא דגל ציון ברמה תעמוד לו לנצח ונשמתו תהיה צרורה בצרור חיי האומה לעולם ועד.



IN LOVING MEMORY OF

MY MOTHER SARA BLUTH

MY SISTERS MIRIAM and REBEKA

Samuel Bluth



יעקב פראָסט

לזכרון עולם

פרוי: **רבקה** בת שמואל־שמעלקא פראָסט

זון: **יעקב** בן ירוחם פראָסט

עלטערן: **ישראל־צבי** בן אברהם־דב פראָסט און **רייזל־רעכל** בת ירוחם לעצטער



רבקה פראָסט

ירוחם פראָסט



Moses Aaron Broch

צום אייביקן אָנדענק

My beloved parents
MOSES-AARON and
FELA BROCH (FROST)
Sister SABRINA
and Brother MOTEK
in everlasting memory

ABRAHAM



Motek Broch



Fela Broch (Frost)



Sabina Broch



IN MEMORIAM

In memory of our
beloved Parents and Sisters
JOSEPH and SERLA KREBS
CHAJA, FRYDA, MALIE

MOSES and MECHEL KREBS



לזכרון נצח

הורינו **הירש** ו**אסתר** אולאָן ז"ל
אחותנו **העניע** קייזער (אולאָן)
וילדיה

דוד אולאָן ורעיתו
יוכבד (אולאָן) נאַרציפעלד
ומשפחתה



In Memoriam Of My
Beloved Parents JACOB & CESIA GLASEL
My Brothers AHARON, ISRAEL & MOSHE
My Sisters FEIGA & PEARL

NACHMAN GLASEL



IN CHERISHED MEMORY OF OUR DEARLY BELOVED BROTHER
BERISCH BILFELD and wife Kaila Miriam

their children — Chaya Gittel
Sarah Feiga
Chaim Tuvia
Shmuel Modechai

ה' ינקום דמם!

By his sisters — Mrs. Minna (Bilfeld) Bass
Mrs. Anna (Bilfeld) Buchalter

לזכרון נצח



לאה זאַלץ



ר׳ זלמן זאַלץ

In Cherished Memory

Of Our Parents

SOLOMON and LEAH SALZ

Sisters LIEBA-RYVKA and FRIEDA,

Brothers LOUIS and MAX

DAVID, IRVING, PINKUS, SIDNEY

IN MEMORY OF OUR PARENTS

CHIEL (1862-1927) and SARA BLITZER (1868-1942)

AND OUR ONLY DAUGHTER

ROSA

(1931 - 1943)

and Our Six Sisters, their husbands and children

Miriam (1886-1942) and Hirsch Diamant
Children: 1) Rachela, 2) Sima, and 3) Reisel

Scheindel (1887-1967) and Schabse Nussbaum

Golda (1889-1942) and Markus Huttner
Children: 1) Cyrla, 2) Chana, 3) Lieba, 4) Noach, 5) Abraham, 6) Schulem, 7) Aron, 8) Perla, 9) Chiel

Blima (1892-1942) and Isak Weitz
Children: 1) Moses, 2) Chaje, 3) Perla, 4) Milka, 5) Seinwel

Lea (1898-1967) and Jacob Landau
Children: 1) David, 2) Noach, 3) Herzel, 4) Regina

Reisel (1901-1942) and Josef Nussbaum
Children: 1) Chiel, 2) Itta

יזכרם אלקינו לטובה עם שאר צדיקי עולם,
וינקום לעיניינו נקמת דם עבדיו השפוך.

By: ISRAEL AND MIRIAM BLITZER



SARA BLITZER



CHIEL BLITZER



In Cherished Memory of My Beloved Mother

ESTHER GREENSTEIN

Dear Brothers

ABRAHAM, Wife, Son & Daughter

JOSEPH, Wife and 5 Children

LEIBISH, Wife and 4 Children

Beloved Sisters

CHAYA, Husband and Children

MIREL, and Children

CHAIM and BENZION GREENSTEIN



In Loving Memory of Members

Of Our Family,

Perished In The Holocaust

SONIA KORN (NEISS)

JANEK SUSSKIND

In Memory of Our Beloved Parents
WOLF and LIMIT GLANTZ
Our Brothers and Sisters
LEIBISH - CHARNA - TAUBA - LEVI - GITEL
and Their Families

GLANTZ FAMILY



Wolf Glantz



Limit Glantz and oldest daughter



The children of the Glantz Family



יזכור

In Loving Memory Of

GISELLA BOBER	Sister
WILLY BOBER	Brother-in-law
DAVID BOBER	Nephew
CHARLES BOBER	Nephew
LIEBE ENGELBERG	Sister
DAVID ENGELBERG	Nephew
ISI ENGELBERG	Nephew

Joseph Geldzahler



IN MEMORIAM



program minutely calculated in every detail, a perfect, satanic plan to exterminate the defenseless Jews. No normal man could have imagined the German death machine and the way it followed even the rare person who managed by a miracle to escape, tracked him down by the devil's own means and put an end to his life . . .

* * *

Thus was a Jewish community destroyed. The Polish neighbors saw it all. Many of them lent a hand in the work of destruction; not one tried to save anybody. After centuries of living side by side, they maintained a criminal silence as with eyes full of hate they watched the victims led off on the road from which was no return . . .

A few other young men from Kolbuszowa were taken to the nearby camp, Jasionka. Most of them died of hunger; others were shot. Soon all were dead. These included the following: Motele and Shlomo Grossfater, the son of Shamshon the *shochet*; Leibush Ehrlich; Moshe Sternlicht; Zeinwil Weitz; Henech Leistner; Yoel and Mannes Spira.

In the Rzeszow ghetto there remained: Hena Trompeter; Andzia Eckstein and her husband; the whole Rapaport family and Izak Silber with his mother and sister. He was appointed as liaison between the Jewish police and the city's commander. In the P.Z.L. camp were: Shmulek Weichselbaum; and Hersch-Mendl Stub. In the fifth evacuation they took the families of the Judenrat members and of the order-keeping force. Marcuse the commander was always drunk; a refugee from Kalisz, he served as the head of the ghetto police in Sokolow. A gestapo man whom he knew shot him in the ghetto in front of the Judenrat members.

The transports originating in Rzeszow were sent to Belzec where an extermination-camp was situated. They were brought in freight-cars like cattle; it was so crowded that no one could sit down but all had to stand pressed together. It was summer and in the stifling heat, deprived of air and water, many—especially children—died on the way. The doors were hermetically sealed and S.S. men sat on the roofs, preventing escape. If anyone did succeed in dislodging the bars on the little window and wriggled out, he was immediately shot by the Germans. And if he escaped unharmed by the bullets, he was caught by the Poles who turned him over to the Germans or killed him themselves. The mortality rate in Belzec was very high and yet the gas-chambers and incinerator-plants for the bodies were unable to keep up with the endless transports. The wretched victims were forced to experience the added agony of waiting several days for their turn to be annihilated.

None of them knew in advance where he was being sent. No one could have conceived that this was an official government

their lives. The Germans were not lazy; they stooped and gathered up everything into sacks. They were followed by trucks into which were loaded all the objects left in the homes.

In the afternoon the assembled Jews were commanded to march in the direction of the railroad station. The train stood waiting in Przebyszowka, 3 km. from Rzeszow. They marched row on row, with the S.S. and police surrounding them and shooting into their ranks all the time. The whole road to the train was strewn with the dead. By the time the train was reached, 300 were dead and more than 1,000 wounded.

This entire action was organized by the district head, Ehaus, the city mayor, Pavlo, and the director of the employment center, Ffeiffer.

The following day, July 8, they transferred the Judenrat, the order-keeping unit and the clinic to the new or small ghetto, i.e. the streets from which the Jews had been driven the preceding day. Also transferred there were those who held work-cards, attesting to their being engaged in essential work. On July 10 the second evacuation took place, on the 14th the third, and on the 17th the fourth—all of them similar to the first. After the fourth evacuation was completed they shut down the major portion of the ghetto and the relatively few Jews still alive stayed in the small ghetto.

Of the large families only remnants remained. They lived with friends or acquaintances, going to work in order to obtain the employment bureau's stamp of being useful. In the morning they left row on row, and in the evening they returned in rows to the ghetto. A German guard-unit stood at the gate and inspected those coming in. If food was found on anyone, he was harshly beaten and the food taken from him.

A number of Kolbuszowa Jews were still in Rzeszow. During the first week they were seized to unload freight-cards filled with coal and as a result they had labor-cards which enabled them to stay.

they fell on top of one another into the pits. Many fell in who were wounded but alive, and the corpses covered them. At night the German fiends brought bulldozers to level the graves and pour sand on them. The peasants of the neighborhood later told of groans and cries they could hear for several days as the living vainly attempted to fight their way to the surface. They all died a horrible death.

The Jews placed on the right side remained alive. They were ordered at gun-point to throw into boxes prepared for the purpose all the money and valuables they had in their possessions. Berysz Strassberg and his wife, Mendl Gertner and his wife and daughter, and the blind rabbi and his granddaughter who tried to shield him, were all shot to death. Then they took Ichel Hoffert's wife and Rivka Wachtel, undressed them naked and searched them to see if they had anything on their persons. So too with Czarna, David Glazel's wife, on whom they found money. Bluma, her daughter, approached with her two children to plead for her mother. The murderers shot the two women and the two children to death.

They singled out for special atrocities some Jews who were wearing a *tallis koton.* First they beat them bloody. Then they ordered them to dip the tallis koton in the blood and polish the German boots with them. Then they continued to beat them brutally until they died. Among these victims were Shlomo Blitzer of Lipnica and Pinhas Rosmarin of Kolbuszowa.

Next they turned on a number of beautiful young girls. They undressed them naked and thrust their hands into their most intimate parts looking, as they claimed, for concealed valuables.

While this was going on at the square, another S.S. unit and some policemen were in the alleys from which the Jews had come. Anyone they met was shot. They thus killed my uncle, Moshe-Yossef Berle, and also Avraham Insel and his wife. On the streets were jewels and money the Jews had thrown aside so the Germans would not discover these on their persons, hoping thus to save

unloading freight-cars, or for work in German businesses or in the P.Z.L. airplane factory.

The money collections continued in order to finish paying the taxes and the imagined debts the Poles reported. Half of the Rzeszow Judenrat had already been shot for failing to meet the full payment. Now the Germans appointed Paszek head of the order-keeping force and head of the money collection and payment.

As soon as the Jews were brought into Rzeszow, the Germans dispersed the Judenrats and order-keeping units of the whole district. Only three were promoted to higher positions: Paszek Rapoport and Izak Silber of Kolbuszowa, and Marcuse of Sokolow. Ehaus, whom we mentioned earlier, appointed Paszek as alternate head of the Judenrat of Rzeszow. His task was to collect money, as he had done so expertly in Kolbuszowa. Marcuse was made commander of the order-keeping force in Rzeszow because he had excelled in obeying Twardon's commands. Izak Silber, who was only 16 or 17 years old, was designated Marcuse's assistant. In one week Paszek managed to collect the second half of the last tax.

On the third day, July 7, the entire ghetto area was encircled by Polish and German police and several S.S. units. A special unit of the death-platoon was stationed beside the cemetery, called the "Umschlag-Platz" by the Germans. According to the orders issued, the Jews of Slowackiego, Bluma, Szpitalna, Baldachowka Streets and the adjacent alleys were to assemble there, bringing only a bundle not exceeding 25 kilo in weight. The Jews employed in German concerns were excused from coming.

The Germans had 12,000 Jews in that square. At the entrance stood drunken S.S. men who took every one's bundle away. They divided the square in two: the young and the healthy were directed to the right, the old and the incapacitated to the left. On that day 6,000 were thus selected and brought in trucks to the Glogow forest where the prepared graves yawned before them. The wretched victims were ordered to undress naked and stand around the open graves. The machine-guns then mowed them down and

35 sacrifices were piled one on top of another into a mountain of bodies. Matti Hoffer's daughter, who lived in Sokolow, was one of the victims.

On June 27 the last of the Jews of the district, chiefly members of the Judenrats and Jewish police, reached Rzeszow. Rzeszow's mayor commanded the Judenrat to place all the newcomers inside the houses; anyone remaining outdoors would be shot. His name was Pavlo and he was well-known as a sadist and murderer. The houses could not hold 24,000 people. Toward evening the sadist appeared in the ghetto with some of his S.S. henchmen and killed 150 Jews who were on the streets and in yards, most of them refugees without a roof over their heads.

On June 28 Twardon arrived and demanded strong young men to go to Kolbuszowa to wreck the houses in the ghetto. He insisted on Kolbuszowa men. Many were unwilling to leave their families alone, therefore most of us who went were unmarried. I volunteered so as to be able to obtain food for my family in Rzeszow. I shall never forget my sisters as they accompanied me to the square in which we assembled. Most of the Kolbuszowa folk were there to take leave of sons, relatives or friends. We sensed this was no ordinary leave-taking; perhaps it would be the last and final one.

We walked all night with a rucksack on our backs. In the morning we reached Kolbuszowa and settled into the bet-midrash houses which were now called "The Labor Camp of Kolbuszowa".

* * *

On those terrible days Rzeszow was a veritable hell. Early on the second day, groups of S.S. men burst into the ghetto and seized men and women, mostly refugees from the nearby towns who had not found a place for themselves. The men were sent to the forced-labor camps in the vicinity. Very few survived these camps; the majority died, chiefly of hunger. Occasionally Jews were needed for work in the city proper, such as street-cleaning, loading and

a few members of the Judenrat, and the Rapaport family. All of these also left the following morning.

Three men stayed behind: Eliezer Schuster who was in charge of the cobblers' cooperative, Moshe Reich and Yankel Schneider. They worked for the German police, making suits and boots, and for that reason were permitted to remain. Their families were forced to go.

When I walked on the ghetto streets for the last time, I saw broken doors and windows everywhere, while feathers floated in the air. Saturday morning I took my bag with the most essential things and went to the bet-midrash where we all gathered. A number of wagons were waiting. We put our things in and, accompanied by German and Polish police, left the ghetto. We walked all the way to Rzeszow on foot, like the evacuated Jews who had preceded us. At noon we reached the city. The ghetto area looked like hell-on-earth. Into the 12,000 Jews who had been crowded together in the little narrow alleys, an equal number had now been added. People were lying in streets, yards, cellars; it was impossible to cross a street without stepping on someone. People were searching for relatives in this mass, quarrels and fights broke out, and tears, shouts and curses expressed the general despair at their grim fate. Whole families sat stunned, without a crumb of food, the parents having been shot to death on the way.

Kolbuszowa suffered only one casualty in the expulsion to Rzeszow; Sokolow suffered wholesale murder. On the eve of the start of the exodus, Twardon came, already drunk, to the Judenrat there, shouting for "Jewish blood". He demanded 30 Jews, or one percent of the Jewish population, but actually he murdered 35. After each shooting he washed his hands and took a drink from a bottle of whiskey, then yelled, "More blood! Give me Jewish blood!" His face was that of a bloodthirsty wild beast. The Jewish police headed by Marcuse, commander of the order-keeping unit there, were compelled to hand the victims over to the drunken murderer. In the final ten minutes he insisted on young girls. The

We changed his clothes. Since he was now blind, we led him by hand not through the main gate but across the fields to the river beside the Eckstein house where he waited until his family came by, walking beside its wagon.

On Thursday, the first day of the evacuation, approximately 80% of the inhabitants left the ghetto. On that day Herzl Landau was shot to death by a German policeman, the only victim that day. The policeman had asked Landau for his shoulder-bag and as Landau lifted his hand to take it off, he was shot.

A German policeman occasionally let an aged Jew or small child ride in the wagon for a while and rest his feet; not so the Polish police whose cruelty was indescribable. They were vicious all along the way, outstripping the Germans and demonstrating to them that their hatred for Jews was even greater.

In Rzeszow the Jews were forced to pay the peasants for the transport. If they did not receive the sum they demanded, they would take all that was in the wagon, they threatened. It took a long time to get inside the city for the roads were crowded with wagons arriving from the various district towns.

On Friday, the second day of the evacuation, the wagons again arrived at the ghetto gates. Transporting the remainder of the population did not take long. The ghetto gates stayed open and on that very day thousands of peasants streamed into the Jewish homes and removed the furniture and anything else they found. At each gate the Germans had stationed a member of the Rapaport family who had to estimate the value of the objects taken away in the wagons. This was done to make it look legal and avoid its being termed looting, for the sums paid by the peasants were almost nil.

Thus the peasants emptied our homes completely. Some of them came 5 times, filling their wagons on each trip.

On Friday evening the police ordered the peasants out. In the ghetto there remained only the members of the order-keeping unit,

The Judenrat returned with the news which spread like wildfire to all the families: Expulsion! The ghetto is being liquidated! Although the real intent of this move was not yet known (we did not at that time know of the existence of concentration- and extermination-camps) it instilled fear in us all. If life in our ghetto was so dreadfully harsh, what could be anticipated in a strange place? Weeping and wailing was heard everywhere. But the preparations went on: the greatest efforts were invested in obtaining food, and the Judenrat used its stock of flour to bake bread which it distributed to the population, one loaf a head. Despite the air of despair some vestige of hope sitll remained.

Early on June 25 about 100 S.S. men surrounded the whole ghetto and began to shoot in the air. Confusion resulted as everyone tried to get out for we knew there would surely be casualties. At the ghetto gates the peasants of the vicinity were already waiting with their horses and wagons in accordance with the orders they had received. They were in a jolly mood, expecting to profit by all the tumult. At 12 o'clock the German police opened the ghetto gates and hurried everyone out: Faster, faster! By 4 o'clock the wagons were all loaded, not with people but with their possessions. The families, even the oldest and the youngest members, were forced to walk.

Beside the community-house stood a number of S.S. men. They got into the first wagon and gave the order to advance; behind them rolled hundreds of wagons, with the weary, broken Jewish men, women and children walking to the right of them and the German and Polish police to the left of them. The aged walked with difficulty, low in strength and spirit; they felt they would never reach Rzeszow . . .

We had some trouble getting the rabbi of Kolbuszowa out. His name had been on the list of that terrible day, April 28, on which my father was shot to death. But the rabbi had been concealed and had remained hidden until the day of the expulsion. At Shaul Zaleschitz's request I went to his house and there found the rabbi.

groups of men who still had merchandise concealed from before the war and black-market operators who earned a good deal. He assumed the sum required would total about 200,000 zloty; as it developed his estimate was wrong: nearly 1,000,000 was demanded to cover the government and private debts. Poles came from all directions with imaginary debts outstanding to them and the Germans confirmed everything they brought in without investigating. This time, therefore, Paszek did not succeed in collecting the whole amount demanded within the brief time limit until he met with some men again and again, pleading, cajoling, demanding and even locking several in his jail to persuade them to part with what money they still had and feared to give up. The final day was the worst.

Meanwhile the Kolbuszowa Poles did an excellent business. The Jewish homes and businesses fell into their hands and they sold foodstuffs to the Jews at exorbitant black-market prices. With this money they bought from the Jews at extremely low prices any valuables they still owned and had to sell to pay the tax.

Early on June 24 Paszek and his entire council went to Rzeszow carrying sacks filled with money. Again the Judenrats assembled in the same hall in the gestapo's central building. Rzeszow lacked 24% of the sum demanded of it; 24 of its members, 40% of its Judenrat, were shot. Glogow, Tyczyn and the other communities of our district likewise failed to bring the full amounts and suffered similar losses of their men. Kolbuszowa again was the exception; it brought in the full sum and saved its members from death.

The execution completed and the money taken by the gestapo, Ehaus sprang his next and most terrible shock when he announced: "In the next three days all the Jews living in the ghettos of this district are to move into Rzeszow. This must be accomplished on June 25, 26 and 27." There were detailed instructions in the evil tyrant's decree, including the fact that we could take with us everything except furniture.

* * *

shot to death. How to raise such a large sum in so brief a time under the ghetto conditions of poverty and want was a grievous problem. But Paszek, convinced that Ehaus meant what he said and would not hesitate to carry out his threat, hastened to start collecting the required funds. Many quarreled and complained, but people sold the last of their remaining possessions and after much effort and suffering the full amount was ready. Everyone was relieved. On June 18 the Judenrat appeared as a body in the Rzeszow office to hand over the money.

All the Councils assembled as before in the large hall, each president holding his money in his hand. Ehaus entered and at once began calling out the name of each community in turn. The first was Rzeszow; they lacked 25% of the million imposed on them. Whereupon Ehaus took 25% of their Judenrat members and ordered them to stand to one side. It developed that except for Kolbuszowa every Council lacked a portion of the sum assigned to them. In each case Ehaus placed a proportionate number of their men to one side. All of them were immediately executed in the courtyard. This horrible incident was related to me by my brother Leibish who was a member of the Judenrat and present at the scene with his colleagues. It was only thanks to Paszek's stubborn determination that Kolbuszowa had the entire sum and lost none of its members in the executions.

When the killing was done, Ehaus produced a new document and read it aloud to the survivors. It instructed them to pay forthwith all the government taxes that various Jews had failed to pay from 1914 on, as well as all the debts they still owed to Poles from 1914 on. If the debtors were deceased or without funds, then the Judenrat concerned must pay for them. The deadline for the payment was June 24. The penalty was the same, death in proportion to the sum missing.

This was a heavy blow. No one knew what the total sum approximated or what new sources could be found to provide it. Paszek hurried back from Rzeszow and immediately called to him

remain in Kolbuszowa. They even opened an employment center in our municipality and the Judenrat chose my sister Rechl to work as its secretary.

One day her director sent my sister to instruct the Judenrat to gather all the Jews, male and female, aged 12 to 50 in the market-square for registration. No one knew the purpose of this registration, but the order was carried out in an hour. The director of the employment office then arrived and announced that he must select 200 who would be sent to a labor-camp in Biesiadka, a village about 15 km. from Kolbuszowa. No one wanted to be chosen but the 200 were picked and sent off in trucks. The remaining throng was in a mood of despair and hopelessness. But all at once the trucks returned and the 200 were set free. This "miracle" transpired thanks to my sister Rechl who begged her employer—who was more human than his colleagues—for their freedom.

On June 11, 1942, a summons came from Dr. Ehaus, head of the Rzeszow district, for all the members of the Judenrat to come before him on June 13. Eight other Councils in the vicinity were similarly summoned. On the appointed day they all presented themselves at the main district building without knowing what to expect. Ehaus led them into the large hall and explained, as follows:

Inasmuch as the Jews are dirty and covered with lice, and inasmuch as they made the whole district filthy and were spreading infectious diseases throughout, he had decided to levy a special tax on them, and had prepared a list: the ghetto of Rzeszow, 1,000,000 zlotys; Sokolow-400,000; Blazowa-260,000; Glogow-260,000; Strzyzow-360,000; Tyczyn-200,000; Czudec-200,000, and Kolbuszowa-360,000 zlotys.

One week was the time allotted to raise the funds. They were to assemble again in the same place on June 18 with the money in hand. Should any sum be incomplete, the community involved would have a proportionate number of its Judenrat membership

the slightest pretext. For example, Yossl Blitzer was caught outside the ghetto and shot on the spot, as was Golda Gross when she tried to bring into the ghetto a bottle of milk for her sick daughter.

Twardon demanded the addition of two more men to the Jewish police force and Zerubavel Gewirtz and I were the two appointed. I kept order when food was distributed in the public kitchen, guarded the entrance to the ghetto, and 3 or 4 times a week I was sent to Rzeszow and Mielec to purchase the supplies for the kitchen. All sorts of requests were added to my official mission by people I knew and I tried to help as best I could. One example was obtaining milk for the consumptive, Mendele Kurtz, from Rogala, a pre-war friend of their's in Wierzyniec and bringing it back on each of my trips.

Rumors then began to fly that all the Jews of all the towns in our district were to be expelled because they were not productive, adding that if they wished to remain where they were, they must prove their productiveness to the Germans. The Jews therefore set up workshops in the ghettos; Kolbuszowa did likewise.

A cooperative workshop was started in the synagogue. It included all the trades, such as a cobblery, a bindery, a tinsmithy, a tailor-shop for sewing upper parts, a shop for women's underwear, etc. Each trade had its own head and the man responsible for the entire cooperative undertaking was Yancze Rapaport, Paszek's brother, who was also Vice-President of the Judenrat. All available sewing-machines were brought into the synagogue and everybody with the slightest know-how came to work. The idea current among them was that anyone who worked would be able to remain in the ghetto with his family. They sewed clothing and boots for the German soldiers, police and administartive officials, for which they were of course not paid.

Soon a committee came from the district office in Rzeszow to inspect the workshops in the synagogue. After their visit, the Germans announced that the workers and their families could

Twardon demanded that Paszek bring him a report of the dead and wounded. Finding that three whom the Germans had taken for dead—Moshe Landau, Leib Zuckerbrodt and Mordechai Freifeld—were in fact badly wounded but alive and attended by a physician (a Jew who had come to us from Zbaszyn in 1939), Twardon sent his official physician to examine them. The cruel Dr. Nickowski removed the bandages from the severe head and stomach wounds of Landau and Zuckerbrodt and left them untreated. They perished that very day. He dealt similarly with Freifeld, and the inspector of the German police came and personally put an end to the 70-year-old victim's life.

From that frightful day Kolbuszowa was shrouded in an atmosphere of death; there was no strength left to live. "What next?" people asked one another. Three days later, the gestapo executors returned to our Judenrat and presented a bill for the bullets they had used up and for gasoline for their automobile. To this they attached a list of items they "needed", threatening to stage another execution if their demand was not met by evening: ladies' silk stockings and leather gloves, wool fabrics for men's suits, canaries in cages, etc. Such items were non-existent in the ghetto, so several Jews were dispatched to rich Poles in the neighborhood, who sold them the items for high prices. When the gestapo returned in the evening to the Judenrat they were given the money for the bullets and gasoline and all the luxury items as well. A repeat performance of the murders was thus prevented.

They did, however, satisfy their lust for blood, for from Kolbuszowa the gestapo men went to Glogow where they killed 20 Jews in cold blood, among them the Dayan Reb Mendel Rubin. Several days later they perpetrated the same crime in Sokolow.

* * *

After that tragic day when 22 of our men were executed, life in our ghetto sank to its lowest ebb: starvation increased; very few people were seen on the streets; new decrees and commands were issued daily; not a day passed without victims being shot on

most respected citizens of the ghetto to his office and told them that the tyrant Twardon demanded that they shave off their beards. Disobedience meant instant death. They were: my father Itsche Saleschutz; Yossef-Hayyim Anfang; Hersch Kleinman; Osher Dershowitz; Hendl Ginsberg; Moshe-Yossef Berle; Israel Hoffert; Yaakov Kirshenbaum; Hirch-Yaakov Silber; Moshe Fenichel; Kalman Birenbaum; Shulem Sher; Kiva Schmidt; Kiva Auchhisiger and Hersch Kinstlich. Shaving their beards was for these pious men a "taste of death itself".

A few days later Paszek again had to inform them that Twardon demanded 5 kilo of gold. The Judenrat began to collect the gold. Quarrels erupted, for the few who had a little gold left were hoarding it for the worst emergency. When, however, only 3½ kilo were collected, and Paszek warned them that Twardon would execute 15 Jews for failing to give him the full five, the remainder was quickly supplied, hard as it is to comprehend where the gold came from after all the suffering and hardships.

* * *

But the most terrible day for Kolbuszowa was April 28, 1942, when we were compelled to contribute the one-percent manpower-tax levied on every community: 22 Jews were shot to death that day. The list the Germans held named 18; they added 4 more "just so", on the impulse of the moment . . .

We learned later that the list had been drawn up by Halicki, a Ukrainian who before the war had served as a secret-service man on the Kolbuszowa police. The Germans elevated him to the position of inspector. He had my father killed cruelly, as well as: Leib Beck, Moshe Nussbaum, Yaakov Kirshenbaum, Yohanan Neiman, Kalman Birenbaum, Hersch-Yaakov Silber, Yossef Geldzeiler, Berish Tiefenbrun, Szyja Weissman, Moshe Fenichel, Hersch Stieglitz, Motte Glantz, Israel Gersten, Nutte Biefeld, Mendele Goldberg, Leib Zuckerbrodt, Moshe Tenzer, Moshe Landau and Mordechai Freifeld. On that day alone 38 Jews were shot.

The Mielec expulsion sowed confusion in the entire vicinity; among the interpretations expressed, the most soothing was that their not having a ghetto was the reason; surely then, the ghetto Jews would be left in peace . . .

* * *

Otherwise, conditions in Kolbuszowa went from bad to worse following the evacuation of Mielec. Now, a leading source of supplies was gone; most of it had come from Mielec which was then still doing business. Starvation spread; more and more died of hunger, among them Yossel Zucker who had always been so healthy, Moshe Kurtz and his wife, Pinchas Reich, Sanel Silber, Naftali Plafker and his son-in-law—all during Passover of 1942. Itchele Trompeter was shot to death in Kupno that week because some butter was found in his wagon. He was a very handsome and scholarly young man beloved by all; the whole town mourned for him. But such incidents had become an everyday matter.

On the eve of that Passover, 4 gestapo men had entered Glogow and taken 4 of the leading Jewish residents: a Kolbuszowa man named Hirsch Unger living with his son Mendl, the Rabbi of Glogow, Reb Lazer—who was the grandson of the Kolbuszowa rabbi—the Dayan of Glogow and another very old man. They were tortured all day and then shot to death. Then the four proceeded to Kolbuszowa but instead of killing anyone, they took a long list of valuable articles that the Judenrat gave them, thus preventing bloodshed.

Terror pervaded everything. Even matzah was not baked for that Passover due to fear. The news that reached us from other towns was frightful. We felt the bitter end was unavoidable and near. Hitler's birthday was approaching and rumors circulated that the party had promised the Nazi idol half a million Jews, with each city and town contributing its share of sacrifices.

The cruel decrees came in an endless succession; before one was implemented, another was published; life became unbearable. The day after Passover, Paszek Rapoport invited 15 of the oldest,

tasks as well as the following: transporting the workers to their destination, standing guard in the ghetto at night, maintaining order in the public kitchens and in food-lines, and guarding the special entrance to the ghetto. This last was aimed at preventing any Jew from leaving the ghetto without a permit.

To our sorrow this department for keeping order constitutes one of the blackest pages in the history of our forced unnatural self-government under Hitler. From various cities we heard reports that this department was overrun by underworld characters and refugees who did not know the locked-in ghetto Jewry. They dealt with the ghetto inhabitants without scruples or conscience.

To avoid a similar tragedy, the Judenrat of Kolbuszowa appointed to this department seven of the finest, most decent young men in town, who—with Yosef Rapaport at their head—were: Majer Orgel, Lajser Spielman, Leon Gerstel, Avraham Feld, Mendl Bilfeld and Itchele Silber, some of whom were already in the employ of the Judenrat. Soon, at Twardon's command, two more were added: Bynim Rosenbaum and David Kanner.

Our left grew more and more wretched. Our money was gone and every object of value in our homes had long since been sold for food whose cost was continually rising. The ghetto Jews became weak and thin from constant hunger, cold and hard labor. Daily, long queues lined up at the public kitchen for a bit of hot soup. Then, on March 12, 1942, our district experienced the first expulsion. This was inflicted on the town of Mielec whose population numbered 8,000 Jews that had until then suffered less, for they had no ghetto but remained in their own homes and conducted their business—to the envy of the other towns. But suddenly an order came that all of them must leave the city on the following morning. They gathered, as commanded, at the railroad station, loaded down with heavy bundles, where without warning some 1,800 of the children and the aged were shot down. The others were taken to the neighborhood of Lublin.

tion of many ghettos in addition to their special tasks of shooting, killing, murdering and destroying Jews for no rhyme or reason.

In January 1941 the German police surrounded the ghetto one morning. No one knew the reason, but rumors spread that they had come to collect the blood-sacrifice and would select 20 to 40 Jews as their victims. At ten o'clock the chief of the German police entered and ordered the Jews to hand over all the furs in their possession; anyone withholding a piece of fur would be shot on the spot. The Jews hastened to turn in everything that went by the name of fur and breathed a sigh of relief. The furs of the whole district were brought to Rzeszow and from there sent to Germany for distribution to the German soldiers freezing on the Russian front. But a few days later Twardon announced that he was preparing to execute 50 Jews because Poles had informed him that the Jews still had fifty women's fur coats. To cancel the decree, Paszek promised Twardon two brand new fur coats for his wife. Henryk Mund's wife bought them in Tarnow and Twardon did not repeat his threat.

* * *

From the first, Twardon had demanded the organization of a Jewish department as an order-keeping service. Dr. Anderman, however, had managed to evade this, feeling that no good would come of it. Paszek Rapaport also tried but in February 1942 an unequivocal order was issued to set up this department at once. The decrees were by this time coming thick and fast, keeping the Judenrat so occupied with the consequences that they could not cope but had to obey the newest orders—and the special Jewish police department was started, and immediately assumed many of the Judenrat's tasks.

Until then only 3 of the Judenrat members had worked for a salary: the secretary, Hersch Gewirtz, and two couriers, Mendl Bilfeld and Izaac Silber. The latter two distributed among certain Jews the Judenrat's slips for specific jobs, for keeping order when food was being distributed, etc. Now the police attended to these

The Judenrat was situated in the big bet-midrash for women. The large room was divided into three rooms and a waiting-room. On one side sat the secretary, Hersch Gewirtz, beside the room of the President. On the opposite side was the Jewish police. The jail was in the basement where a storehouse for firewood had been.

Many things were taken care of in the Judenrat: food-cards were distributed there, taxes were paid, workers gathered there and were sent off to forced labor, women came to plead that their sick menfolk be returned from their forced labor, complaints were lodged against the Germans, etc.

As the Jews of the villages were continuously added to the overcrowded ghetto population, Twardon one day ordered the Judenrat to remove twenty-five families to Sokolow and Glogow. The latter had to accept them upon Twardon's command. One freezing night in December 1941, the German police burst into the ghetto and pulling 50 Jews from their beds, placed them under arrest. This was done on the initiative of the local police who then had to be paid 50,000 zloty for freeing the men.

During the winter months the Judenrat had to supply more and more Jewish workers. Every one of its members had one alley as his responsibility. Those who were sent to work outside the city were given pails of soup, sometimes with a few bits of bread. The later as devoured while it was still hot from the oven but it never hurt anyone. Curiously enough, in the ghetto all the different stomach ailments that troubled Jews as a rule disappeared; they snatched and ate anything.

* * *

In the winter of 1941 Kolbuszowa heard the first news of the "extermination units", their organization and mission, and of the "einsatz" groups, as they were called, who struck fear into all our hearts. These special S.S. units, known for their extreme cruelty, were composed of criminals from all parts of Germany, Poles from Posen and Silesia, and Ukrainians who spoke Polish. The word spread that these murderous groups took part in the liquida-

banished to Rzeszow returned one by one after the Judenrat raised the huge sums necessary to buy their freedom.

The previous Council members, who had been held in the local jail, located in the basement of the Community House, where we would come in the evenings to talk to them through the barred windows and cheer them up, were as everyone knew, innocent of any crime. But after three weeks' imprisonment, Mayor Januszewski told Dr. Anderman that their case was very serious as Twardon was bringing against them the dreaded accusation of those days: that they were members of the Communist Party. The very next morning the prisoners were moved. They went sent to the horror camp of Auschwitz from which no one returned. Telegrams now began to reach the families, notifying one that the prisoner had been shot while attempting to escape, others that they had died of heart failure, consumption, etc. In each case the gestapo invited the widow and forced her to sign a statement that her husband had indeed suffered from that disease, and to pay for the cremation of his remains.

* * *

Life in the ghetto was extremely hard. There was no commerce, for any Jew going outside the ghetto was shot on the spot. Paszek alone was able to obtain the permit necessary to venture outside, and it cost a great deal of money. Only the Judenrat members and some friends of Paszek's had permits; they smuggled into the ghetto food, kerosene, soap, wood, and other essentials, risking their lives every time they did so.

Hunger became widespread. Formerly wealthy people now begged for a morsel of food, and many gathered up potato peelings for cooking as a soup. At this time the Judenrat opened a public kitchen where for a small payment many obtained their main or only meal of the day—bean soup or potatoes. Children received also a slice of black bread and what passed for milk in those days.

There were no new clothes to be had; pants were made out of sacks, and old rags and bits of wood were turned into "shoes".

including many members of the Judenrat, as follows: Leibush Saleschutz, Don Haar, the lawyer Dr. Kleinhaus, Moshe Feingold, Moshe Landau, Szyja Notowitz, Reuven Winter, Shalom Auchhisiger, Chune Groshaus, Boaz, Benjamin, Yudel and Israel Feuer, Levi Glantz, Osher Dershowitz, Moshe Kurtz, David Scherr, Moshe Fenichel, Mendl Shul, Psachja Weiss, Herzl Landau, Sara Insel, Esther Ullan, Tzipa Wagshall and the brothers Yancze and Paszek Rapaport.

The arrests depressed everyone. The only consolation was that they had left Dr. Anderman. But this was shortlived for on the following day he too was arrested and his house was emptied of everything valuable. His arrest left us without a head. "We are fatherless now," people murmured. Many, even Polish dignitaries, interceded in his behalf, pleading that he be freed because of his remarkable fairness and decency. "That is the reason for his arrest—Twardon replied—his extreme fairness!"

That was the end of the first Judenrat.

* * *

Dr. Anderman's arrest left the ghetto without a leader, a fact that distressed everyone. Two days later Twardon summoned the two remaining Judenrat members, Simcha Rubin and Lisha, and suggested that one assume the presidency and that together they select a new Council. But they refused, declaring they were not capable of filling the post.

Several days later, the Germans freed Paszek and appointed him head of the Judenrat in Dr. Anderman's place. This was a blow to all the prisoners. The following were now appointed by Paszek: Henryk Mund, to serve as head of the labor department; David Gerstel, to direct the supplies department and the public kitchen; Mechel Feingold, Szaja-David Lishe and Simcha Rubin, of the previous Council; Aaron-Szyja Streiter and Chaskiel Goldklang.

Gradually life in the ghetto became stabilized. We grew accustomed to new decrees and limitations. The Jews who had been

were loaded on to them and brought under heavy police guard to Rzeszow.

The banishment of the Jews who lived in the market square was related to the establishment of the ghetto. It was meant to solve the problem of overcrowding. The location chosen for the ghetto was the poorest part of town where 700 souls had been crowded into tumbledown wooden shacks in crooked alleys. Ninety Poles were taken from there to make room for the eleven hundred Jews, whose homes were in various parts of the town, they intended to crowd into this area. On June 13, 1941, Twardon decreed that within 48 hours all the Jews of our city were to leave their homes and crowd into the newly established ghetto.

* * *

The ghetto borders were as follows: the river on the east, Szendiszew Street on the west and the "Golden Row" on the north. The shops facing the market were given to the Poles and the homes in the back were fenced in and joined to the ghetto. The southern border stretched from the little crossing, near the river, across from Yaakov Eckstein's courtyard, in a straight line along the fields on the other side of the city, up to the post office on Szendiszew Street. Eckstein's Street, previously called the Baker's Street, was the main street of the ghetto. It had two gates which were always locked; the keys were in the mayor's hands.

The transfer was not easy; there was no transportation and everyone tried to hurry to avoid being killed. It was done on Friday and Saturday, with the Judenrat assigning several families to each poor hovel. Even the synagogue and bet-midrash were turned into dwelling places. They tried to make order out of chaos. The Germans came on Saturday evening to see how things were progressing and beat up every Jew they saw in the street.

Before the Council had finished attending to this operation, additional trouble befell the dwellers of the ghetto. Late on Saturday night the German police surrounded the ghetto and, following a prepared list, arrested 26 Jewish men and women

Until March 1941 Kolbuszowa had no German civil government. All orders came from Rzeszow and the local German police implemented them. The gestapo of Rzeszow also ruled us and came occasionally to visit, accepting the gifts of the Judenrat and leaving again. Nothing conspicuously out of the ordinary transpired in our city. In June 1941, however, a tyrant, named Commissar Twardon, arrived. He was known far and wide throughout Poland, and the German newspapers, too, wrote about him, pointing him out as an example. He was a sadist and murderer who shed Jewish blood relentlessly in the entire Kolbuszowa district. He it was who brought on our Jewry endless suffering which culminated in our banishment.

On his first day in office, he called the members of the Councils of Kolbuszowa, Majdan and Sokolow before him and introduced himself. Everything must tick with precision, he announced, and immediately issued his first command: for all the Jews of Majdan to leave the city within 24 hours and go to Rzeszow. There, he said, shacks were ready for them, and anyone remaining behind would be shot.

The Judenrat of Majdan returned to their city with the bad news. The same day Twardon sent a "Sonder Dienst" platoon to Majdan, who gathered the Jews together, pushed them into wagons and took them away. Thus was a whole Jewish town wiped out. Now the Jews of Kolbuszowa expected a similar fate.

On June 12, after Twardon had given Dr. Anderman his word that we would not be banished from our city, two trucks were brought into the market place with over one hundred German police. Quickly they scattered and began to pull the Jews from their homes by force. The house keys had to be surrendered to the police; the old, the sick and the weak were not spared but beaten. Running about supervising everything in person was Twardon. In about three hours all the Jews were in the square. Now the peasants' carts arrived from the neighboring villages and the Jews

(At first it was used for work in lumber, and then it was turned into a fortress where they tested their secret V-1 and V-2 weapons. In 1941 it became a concentration camp and in 1942 an extermination camp, fully equipped, where thousands of Jews were annihilated.) At this time the Pustkow camp was one of the most dreaded ones: every morning the men went to work in rows surrounded by fully armed S.S. men. Schmidt always greeted them on their way to and from work by shooting into their ranks and killing at least one. A roll-call was ordered every morning and evening. The workers lined up in four rows and were counted. In the center of the square stood a gallows and as the Jews stood in line, winter or summer, in the same prison garb, hatless with their heads shaved, Schmidt would pull one out to be hanged and all of them had to stand and watch until he breathed his last. Moreover, they were forced to sing Jewish songs as they watched.

Within three months all the Kolbuszowa Jews were back; some had escaped and others bought their freedom with money.

In 1940 a person held in a camp received 700 gr. of bread a week, a cup of black coffee in the morning and in the evening upon returning from work, some soup that was mainly cloudy water with bits of beets in it. Once a month they were given 250 gr. of sugar and 250 of jam. The official orders forbade anyone to eat more than the rations handed them. No new clothes were distributed; everyone wore whatever he had brought with him.

From 1940 to 1942 the Jews in the camps used to receive occasional packages of food or some money from their families at home or from Jews in the vicinity who tried to help them. With money they could buy food secretly from the neighboring Poles. But in 1942 the Germans liquidated the Jewish communities and the camp inmates no longer had homes or families to aid them. The camps became concentration camps from which escape was not possible.

* * *

arrived about Passover 1940 when Kolbuszowa received 1,000 kilo of *matzah* to be distributed among 1,800 Jews there. As this was not sufficient, Dr. Anderman managed to obtain a police permit for baking matzah, buying flour on the black market.

That Passover a decree was published forbidding any Jew to leave his community without a permit, under penalty of death. The Judenrat was instrumental in obtaining at least one permit for some member of nearly every family.

* * *

In July 1940 the Germans set up an employment office in the city with a special department for Jews where every Jew from 12 to 60 had to be registered. Each one received a card in one of five colors, each representing a different trade.

On September 9, 1940 the first inspection of the registered Jews was conducted by German officials from Rzeszow. All the men living in Kolbuszowa and its environs came to the "Sokol" hall for the roll-call. They selected 50 strong young Jews aged 17 to 30 years and the Council was ordered to deliver the 50 men within three days to Rzeszow, whence they would be sent to a forced-labor camp. That week over 1,000 men were selected in the district. After three days all the Jews met in Rzeszow and were taken to a stone-quarry in the village Lipya near Novy Sacz, among them 45 persons from our town. It was back-breaking work: they quarried the rock and then had to carry it on their backs and build new roads. The Judenrat was sending to each of their landsmen 2 packages of food. Two months later they managed to be back in town.

In November 1940 the second inspection took place, conducted this time by an S.S. officer known as a sadistic murderer named Schmidt who was accompanied by his S.S. men. They immediately closed all doors and beat the Jews cruelly as they filed by them, and cut off their beards. Then they chose 80 young men and drove them in trucks to Pustkow, a village near-by, between Dembitz and Mielec, where they had established a labor camp.

capable of working; they proceeded to conscript them in rotation, using workcards which were handed to those who were to report for work the next day at 7 A.M. They reported at the Judenrat, where German soldiers awaited them and took them to various places of work.

This arrangement sustained the poorest families. Those Jews who still had stores or some form of business paid others to work in their place. In the beginning the payment for a day's work was a loaf of black bread weighing 2 kilo (4¼ pounds); later, when the price of bread rose, they received only one half or one quarter of a loaf.

The Judenrat also supplied the Germans with all they needed so as to prevent their going to the Jewish homes themselves, with the resulting losses to the Jews. It also managed to free Jews who were arrested for black-market dealing, by personal intervention with the police, and to obtain for Jews permits to travel by train when necessary, as without permits this was forbidden to Jews.

The Judenrat had of course to have funds in order to function. Before the war the *shechita* (ritual slaughtering) had been the source for the Jewish community funds; now it was forbidden under penalty of death. They decided therefore to tax the householders with a monthly payment which was to cover the administrative expenditures of the Council including bribes to the police and gestapo.

The Judenrat paid small amounts to the rabbi and the dayan, but only unofficially, as officially neither they nor their jobs existed. . . The *shochtim* too performed the ritual slaughtering but on their own responsibility and at the risk of their lives; the Judenrat turned its eyes away, seeing nothing of this.

In April 1940 Dr. Anderman opened a clinic; for two hours daily the poor of the city received medical help free of charge. The medicines were supplied partly by the "Joint" and partly by the Judenrat.

The first aid to come from the USA after war had started

Jews at once became apprehensive lest the worst elements be appointed to serve on it, for what decent man would wish to be such a councilman under the Nazis' patronage? And indeed they quickly learned that the Polish mayor, Januszewski, had a list ready consisting of a chairman and all the members of the Council, all of them of bad or questionable character. After much effort they succeeded in effecting the desired change, with the physician, Dr. Leon Anderman, as president of the Judenrat, who now turned proud and devoted Jew, and had the utmost respect of the Jews; the Polish population admired him too for his fairness and his devotion to the homeland, which he had served as an officer in the Polish army. Dr. Anderman actually gave his life for the Jews. It developed later that he had opportunities to save his own life but lost them due to his position as head of the Judenrat which he undertook voluntarily. His only son escaped to Warsaw where he lived on the Aryan side, later joining the partisans in the forests from which he never returned.

Anderman agreed to serve as president of the Council on condition that he and he alone choose the other members. He selected the following capable young men: Shya Notowitz, vice-president; Moshe Landau; Leibush Saleschutz; Szaja-David Lisha; Shalom Auchhisiger; Don Haar; Reuven Winter; Yosef Nussbaum; Moshe Rosenbaum; Boas Feuer; Leib Lampell; and Hersch Gewirtz, secretary. As soon as he obtained the approval of the district ruler, he called the first meeting.

Leib Lampell did not serve on the Council long, for as a supplier in the German army in Kolbuszowa he was caught in a misdeed and arrested. He managed to escape and later returned to the ghetto where he met his death. His place on the Judenrat was taken by Simcha Rubin.

The Judenrat was organized in March, 1940, in the home of Zissele Krulik. It had a number of duties but the leading one at first was to provide the army and police with the needed number of workers every day. The Council had a list of men and women

furniture, kitchen-supplies and equipment, linens, clothing, boots, etc. They went moreover into the Jewish homes and took whatever else pleased them.

Before long they instituted a very strict curfew: only from 10 to 12 in the morning and 4 to 6 in the afternoon were the Jews allowed outside; if caught at any other time, they were cruelly beaten and then fined. But two weeks after it went into effect a new police chief arrived from Vienna and after being approached by a delegation of Jewish representatives, Chief Schroeder relented and cancelled the curfew. The delegation consisted of Dr. Anderman, Hersch Gewirtz, Yossl Nussbaum and Leib Beck.

The decree that was most difficult to bear and that lasted the longest was that of forced labor. The German army and police required 150-200 workers, who had to be Jews, every day. Special units attended to this: every morning they appeared at the homes of Jews, ordering the men off to work, continuing their search throughout the day until they found the number they needed. The hiding and the daily escapes from the places of work made the job so difficult for the Germans that they finally devised a new method—they compelled the Jews themselves by a form of self-government to help the foe carry out his evil plans. Thus began the "Judenrat" (Jewish Council), a bleak chapter in the period of the Nazi conquest.

The first Judenrat in Kolbuszowa was of the best sort; it did not press heavily on the Jews but rather lightened their burden.

* * *

Kolbuszowa and some ten other cities and towns belonged to the District of Rzeszow at the head of which was a Jew-hating, sadistic, evil gestapo major, Dr. Ehaus, who visited Kolbuszowa every Wednesday. He was the sole ruler; the life and death of the whole district were in his hands; the gestapo, the police and the civil administration all obeyed him implicitly.

When the command was issued to set up a Jewish Council, the

the city, getting as far as the river San, where they crossed over to the Russian side. Certain families were sent to Siberia and thus saved.

Only two days later the decree weakened and the Jewish exodus from the city halted. Five days later came an order releasing the Jews, and many who had left returned happily to their "homes".

On November 15 there occurred what the Jews called the "great revision". The first snow had fallen. The soldiers surrounded the city and at dawn entered the Jewish homes, brought all the foodstuffs and merchandise outside and loaded it into wagons. Hundreds of heavily-loaded wagons carried the Jewish goods away that day.

On December 1 notices were put up all over the city announcing that every Jew from the age of twelve must wear on his right arm a white badge 10 cm. wide with a blue 8 cm. star-of-David on it. At first, any Jew caught without the badge was fined 100 zlotys, but the punishment became progressively more severe until ultimately any Jew taking a single step without it was arrested, sent to Rzeszow and there shot.

On the day of the decree no one wanted to be the first to put on the badge until at noon Dr. Leon Anderman appeared. Purposely he walked through the main Jewish streets wearing the blue-white symbol on his arm. Although he had previously been rather assimilationist and avoided the Jews, now he deliberately demonstrated his belonging to his persecuted brothers.

January 25, 1940, was the start of a change, when the "green police" (the regular defense police of Germany) left Kolbuszowa and was replaced by the "blue police" (not to be confused with the Polish police which functioned under German patronage, fulfilling its pre-war tasks as before). The new police was composed of young "Volksdeutchen" 17 to 20 years old, who had volunteered thus to serve the Nazis. They chose for their residence and office the home of Bezalel Orgel in the market-place. Forty was their number and the Jews were ordered to furnish everything:

pretending to fulfill this mission, they pushed into their pockets every object of silver or gold and other valuables.

On the High Holy Days we were forbidden to pray; whatever men were discovered participating in a service in a private home were dragged off to hard labor still wrapped in the *tallis*. The work was extremely hard—moving by hand 240-pound boxes of food from the *bet midrash* to the synagogue. Some among us were sick and weak, as Shamshon the Shochet, Moshe Kurtz and his son Melech, and Aaron the son of Nathaniel Silber, who suffered from a lung disease. The Germans butted them with their guns and forced them, bleeding and near collapse, to carry the heavy boxes themselves. Every day we came home exhausted and wounded without even food to sustain us.

On the eve of Sukkot 10 *gestapo* officers arrived on the scene and at once demanded to have five Jews brought to them. The Polish police promptly brought Osher Dershowitz, Hirsh Kleinman, Leibek Beck, Motl Lampell and Kivche Leistner. Their beards were shorn off and they were sent to inform the Kolbuszowa Jewry that all were to leave the city within six days, taking with them whatever was essential. The penalty for staying would be death by shooting.

This came as a shock. People ran about as though poisoned. Where were they to go, with winter approaching, to start life anew? Meanwhile, as soon as the gestapo left town, swindlers spread the rumor that the orders could be cancelled by bribing the higher echelons of authority. The Jews responded readily: 25,000 zlotys were collected, most of which the Polish mayor, Januszewski, took for himself. But when the gestapo returned and found the Jews had not left, they took 10 Jews as hostages and ordered all the others to leave within 4 days or the hostages would be hanged in the square. The ten were: Reuven Weinstein, Moshe Shapiro, Pinnie Nussbaum, Melech Wakspress, Leizer Mayer, Moshe Fenichel, Leibush Waldman and two whose names I cannot recall. Now many families took what they could and left

the Jews to leave the fields and go home, keeping five as hostages to guarantee that none of their soldiers would be killed. The five were Hersh Kinstlich, Israel Hoffert, Moshe Binshtock, David Tentzer and Zelig Silber. Only with great effort were they later freed. Needless to say, most of the Jews now had no homes; they were either burned down or completely ransacked and looted.

The streets too were strewn with the broken remains of the escaped Polish army: overturned lorries and disjointed parts were scattered about, and civilian Poles rooted among them for anything useful. Horses gone wild with terror were seized by peasants, some of whom were also observed as they sought and found the bodies of their soldiers whereupon they removed every vestige of their clothing, their boots, and in the case of officers, even cut off the fingers to clutch at their rings. Such was the Polish peasants' faithfulness to their fallen country; what then could we Jews expect from these "noble" neighbors?

As soon as the Jews returned to the city, the Germans began to drag them off to forced labor, first of all to bury the dead: 65 German soldiers and officers, 150 Polish soldiers and officers, 20 Jews serving in the Polish army and 21 civilian Jews, mostly refugees. Among the dead were Shmuel Rosenfeld the tailor, and Pinnie Rapoport the son of Psachya, who came from Aushwitz. Among the wounded were 30 Jews, including: David Leidner, Aaron Birenfeld, David Birnbaum, Rabbi Ben-Zion Horowitz of Majdan, and others. All had to be buried on the Gentile side of the cemetery, Jews and Christians alike, while all the Polish soldiers, including the Jewish ones, were buried in one common grave.

Our suffering was aggravated by the fact that only Jews were singled out for forced labor but soon we learned that our Polish neighbors were obliging the Germans by pointing out where we Jews lived.

At that time German soldiers also entered Jewish homes systematically, claiming that they were searching for arms and, while

German commands already filled the air. German tanks stood at all four corners of the market-square, the swastikas painted on their sides casting terror on us all. The German soldiers led all the Jewish families with hands raised high out of their homes to the main street, passing on the way many corpses of fallen soldiers, civilians, and horses. All the Jews were crowded between the houses belonging to Shlomo Sonntag and David Leidner. The square was full to overflowing because so many refugees were present. Each of us was searched; beside the Germans doing the searching were mountains of our possessions.

Suddenly tongues of flames leaped up in all parts of the city where the fires were set by special German units assigned to this task. As the flames drew rapidly closer, the Germans announced they meant to let all of us be burned alive. We had no doubt they would carry out their intention; those were agonizing moments. On one side, the house of Shmuel Weiss was in flames, on another the home of Hayyim Rapoport, and on the third—the house of "Sokol". Children wailed, adults began to take eternal leave of each other, many recited their confessions, while the entire square looked like a sea of hands, for the Germans compelled us to keep our hands up all the time.

We were held thus for four hours, when all at once we were freed. We were not, however, permitted to go home but into the fields of Szymon Elbaum, Shlomo Nussbaum and the priest, which we were forbidden to leave. Here the scene was no less frightful: mothers looked desperately for their children and children for their parents, and all imagined the very worst; wails, shrieks and sighs came from all sides; the wounded begged for medical help; and some bewailed the death of loved ones whom they could not bury. In the midst of it all, night descended, but the fields were brightly lighted by the city-wide conflagration.

It was the Sabbath of *slichot*. The men recited the prayers, weeping aloud as they turned to their Maker. No one knew what the morrow would bring. The next morning the Germans allowed

THE HOLOCAUST IN KOLBUSZOWA

By NAFTALI SALSITZ

The World War II period, with its holocaust and destruction, left Kolbuszowa with its own story of satanic premeditated murder perpetrated upon its Jewish population by the Nazi criminals.

The first signs of war reached Kolbuszowa on August 30, 1939, when general mobilization was ordered throughout Poland and about one hundred Kolbuszowa Jews were called up. They were assigned to large trucks which transported them to Rzeszow and from there to various points along the border.

On Friday, September 1 the war started. On Monday the first refugees from the western cities appeared, mostly Jews of course, and on Tuesday there began to come the first units of the attacked Polish army. Hour by hour the waves of refugees and soldiers increased, and hunger spread as the wandering masses grew. Wave on wave they arrived, rested a while, and went on until the enemy reached the city. Two days before the coming of the foe, the Polish soldiers fell to looting and robbing the Jewish stores, with the peasants thronging to receive the booty from them, and many of the officers shouting that demolishing the big warehouses filled with Jewish-owned merchandise was their duty so as to prevent its falling into the Germans' hands—thus bestowing on the looting the cloak of a dutiful national deed.

Very few Jews fled from Kolbuszowa. They were warned against flight by the refugees who after traversing hundreds of miles on foot were caught by the enemy. The local Jews witnessed this, for when the Germans entered Kolbuszowa, there were tens of thousands of Jewish refugees in the town.

On Friday, September 8, the first German tank rolled into town. That night the Polish soldiers vanished, and on Saturday morning

Other Kolbuszowa Jews, although not too successful from a material point of view, did everything in their power to give their children a good education, enabling them to become professionals: doctors, lawyers, rabbis, scientists and artists. All of them bring honor to our organizations and benefit to the country. Thus, Henry Geldzahler, the son of our eminent member Joseph Gelzahler, is the curator of the Metropolitan Museum of Art, while Sam Salz, the son of Moshe Sopher Salz of Radomisl and grandson of Reb Itchele Sopher of Kolbuszowa, is not only a famous painter but an internationally recognized art connoisseur and collector.

After the second world war, when a number of newly arrived immigrants joined our ranks, a new Kolbuszowa organization was formed, "United Kolbuszowa Jews", which is a purely social body. The newcomers, along with a group of the oldtimers, comprise its membership. The writer has the honor to be its president. The main purpose is to prevent the eradication of the Kolbuszowa origins among us here in America, to meet several times a year and spend a few hours together socially in a homey atmosphere. The chief goal of this organization in the last few years has been the publication of the Memorial Book as an everlasting monument to Kolbuszowa so that the imprint of our demolished old home may not be lost forever.

member of the Kolbuszowa societies. Among other active members of our aid societies should be noted Sam Bluth and Irving Weitz, who in addition to contributing large sums themselves also arranged entrance-permits for a number of Kolbuszowa survivors.

How profoundly tragic it was when we began to receive the initial actual facts about the bitter reality, when we learned that only a rare few of our townsmen had survived the devouring fire that had razed Kolbuszowa and its Jewry. All at once our hopes were utterly destroyed!

In our great grief we felt that we have to do something to memorialize our brethren who perished in the years of the German rule in Kolbuszowa. In 1948 a monument in memory of the annihilated Kolbuszowa Jewish community was erected by our New York organizations in the Beth Israel cemetery in Woodbridge, N. J.

Needless to say, the American brothers undertook immediately a systematic aid-action for our surviving townspeople. Money was quickly sent, parcels with food and clothing, the necessary papers for those who requested them, and travel expenses for the journey to America or to Israel.

It is gratifying to state that our assistance was constructive and worthwhile for all who benefited from it on the heels of the holocaust, succeeded in getting on their feet and rebuilding their lives satisfactorily. We also participated in raising the funds for the founding and operation of a Free Loan Bureau for our townspeople in Israel and helped them increase their capital.

Generally speaking, the Kolbuszowa Jews, like all other immigrants to America, had to work very hard under harsh circumstances in order to earn their daily bread. Gradually, however, their industry, energy and initiative were rewarded. Many climbed high on the ladder of success, as for example, Abbale Beller, who at the turn of the century was considered one of the leading manufacturers of women's clothes, and Saul Zaleschitz, who rose to be one of the chief silk manufacturers.

Society was founded in the town. The American Kolbuszowa organizations contributed to it heavily, both directly and independently, and indirectly through the Joint Distribution Committee.

This situation was maintained until the outbreak of World War II and the immense destruction that followed. Naively enough we here in America, in our landsmanschaft-organizations, believed and hoped that the war would end momentarily, that the world would return to its normal state, and that Jewish life in Kolbuszowa would be rebuilt. All those who had hidden away, or been in exile in Russia, or experienced the horrors of the German extermination-camps and miraculously survived, would return and a Jewish community, large or small, would yet exist in Kolbuszowa. Consequently, all of our Kolbuszowa-organizations worked feverishly all through the war years in preparation for the blessed day when the world should hear the glad tidings that the war had ended. Funds were collected in various ways and methods, and in fact thousands of dollars were ready to finance fast, well-organized assistance to our wretched brothers overseas, who had survived and had to rehabilitate their lives. In the course of these intensive labors in the war years periodic bulletins were issued in New York and later also a magazine of the "Kolbuszowa Relief Association" edited first by Rabbi L. Berle and D. Salz, and subsequently by Shalom Muhlstein.

Sam Greenberg, a member of the "Young Men's" although himself not originally from Kolbuszowa, was exceptionally outstanding in all of these activities. For a time he served as secretary of the society and had many friends there. He was Honorary President of the Kolbuszowa Relief Committee, and in all our money-raising functions he was always one of the first not only to contribute considerable amounts on his own, but to collect large amounts from his business associates. Both of the Greenberg brothers, Sam and Abe, identified completely with the Kolbuszowa membership and Abe continues to this very day as a devoted

fund-raising functions. Many volunteered to visit countrymen in their homes in order to solicit contributions to assist those suffering "back home". These strong, many-sided activities led to the founding of a new society, named "The Kolbuszowa Relief Society". I was elected president. This occurred in 1929.

That same year arrangements were made to make a film of everything in Kolbuszowa, including places, people, personalities and special types, occurrences, modes of life, commerce, a market-day, Jews and Gentiles doing business, Jewish tradesmen, and uncommon sights. This documentary film also caught the unusual in the towns of Rzeszow, Sokolow and Raniszew. These films were shown at various opportunities. Our countrymen were curious to see them, eager to recognize on the screen a mother or father, a brother or sister, aunt or uncle, friend or acquaintance. They watched with nostalgia accompanied by many a sigh as the film unrolled, bringing the old world vividly back to life. . . . The Yiddish press in New York also reacted warmly to these films, and their announcements helped to draw a large attendance to every showing.

From then on substantial sums of money were sent regularly to the home-town, especially preceding a holiday, for fuel in the winter, following a fire, etc. A special committee was appointed in Kolbuszowa, consisting of the most responsible and honest men in the community. To them the money was addressed and by them they were fairly and justly distributed among the needy, with a deep sense of social responsibility and above all, in strictest confidence. Full reports were submitted to the American committee so that it had accurate information as to the manner in which the funds were used.

The spirit in which this work was done is reflected clearly even today in the letters, reprinted in this book, which were signed by Yaakov Ekstein. The same spirit of brotherly responsibility continued after Ekstein's death.

Thus the work continued at the same pace when the Free Loan

streets of the Jewish East Side. The riders usually performed their publicity stunt on Friday evenings, aiming at informing the largest number of the forthcoming event. But not infrequently it happened that certain of their religious-minded fellow-members saw in such behavior on the Sabbath a deliberate desecration and public disrespect for Jewish tradition, and in protest, resigned from the society.

Let it be noted here, moreover, that our Kolbuszowa organizations took an active part in the historic protest-demonstration on the streets of New York City immediately after the Kishinev Pogrom of 1903. Our countrymen were an organic part of the lively Jewish community of those days and participated in all events of a genuine character. So it has continued to our own time; our organizations engage in collecting funds for all Jewish causes, for the State of Israel and others.

During the latter half of the nineteen-twenties, two of our members, Joseph and Leib Gastworth, made the journey to Kolbuszowa to visit their families. While there, they had several conferences with Bezalel Greenstein, the president of the local Jewish community, in order to familiarize themselves with the conditions of local Jewry. As a matter of fact, their own eyes told them how bad the situation was. Upon their return to America, they described the bitter circumstances of Kolbuszowa and its Jews. As a result of their report, a general meeting of all Kolbuszowa countrymen was called. The assemblage, chaired by the writer, adopted a resolution to appoint forthwith a "Committee To Aid the Jewish Population of Kolbuszowa". The writer was elected president, Leibush Berle—secretary, and Shmuel Bluth—treasurer.

The first function arranged by the Committee was a theater benefit. This netted the organization a considerable sum of money which was immediately transmitted to the needy in the old home-town. A large number of men and women devoted themselves wholeheartedly to this aid-action, arranging a variety of

member, a burial place and all necessary arrangements. One of the most glowing attainments of this organization was its Free Loan Fund, which enabled the members to receive long-term loans without interest. The first president was Moshe Goldberg.

Among the founders and initial board-members of the "Young Men" were, in addition to the above-mentioned Moshe Goldberg, his brother Kalman Goldberg, Harry and Joseph Penstein, Aaron Storch, Yakov Singer, Alter Komito and Harry Sonnenschein.

Dr. Harry Goldberg, a member of the organization, suggested that the society open a school in which its members could study the English language. His suggestion was adopted and on October 15, 1902 a series of courses were launched in the clubrooms at 19 Attorney Street. The Educational Director was then Harry M. Gastwirth.

The clubrooms hummed with activity. Among others, fiery discussions took place there on current themes such as: Should Chinese immigrants be permitted to enter the United States? Is technical progress and the introduction of modern machinery a blessing for the working masses? Other social and political questions, too, were openly discussed, arousing a great deal of interest among the members and becoming generally known among other landsmanschaft-organizations of Jews from Galicia.

The society conducted a series of events for the benefit of its members, such as picnic outings, dances and other entertainments. The first dance was held on July 5, 1899.

The social and political views held by the majority of the members may be deduced from the decision passed at a general meeting to the effect that merchants, businessmen, beer-hall owners, bartenders and the like would not be accepted as members. These radical limitations were, however, voided on July 11, 1900.

To the list of extraordinary facts of those days may be added the one that the picnic outings arranged by this organization were brought to the attention of the public by posters held aloft by members as they rode on horseback up and down the crowded

the home-village across the ocean! Consequently, driven by the loneliness and strangeness which they felt at every turn and every step, and by their ceaseless longing for the "Old Home"—they formed the Kolbuszowa societies and landsmanschaft organizations.

In 1890 a group of Kolbuszowa townspeople established a congregation in New York which they named "The Kolbuszowa Teitelbaum Brotherhood, Sephardic *Nusach*" (after their rabbi, Reb Avraham Aharon Teitelbaum of Kolbuszowa). A few years later they built a synagogue on East Fifth Street. Among the founders and presidents of that synagogue were Baruch Apfel, David Beier, David-Leib Mechlowitz, Hirsh Sieseles, Leibush Hyman, Moshe Letzter, Eli Binenstock and others.

In 1902 another group followed suit. They took the name of "Bnei Levi" after Levi-Chayim (Tszensivker). Their membership consisted in the main of people who had lived in the villages around Kolbuszowa.

In the Bronx there functions to this very day a synagogue named after the Kolbuszowa rabbi, Reb Aryeh-Leib Teitelbaum, which is now led by his son, Rabbi Alexander Teitelbaum.

In the nineteen-twenties a club for Kolbuszowa townsmen existed here; it was known as "Young Friends of Kolbuszowa". And to this very day there are in the "Brith Abraham Order" two lodges of Kolbuszowa countrymen which bear the name of Baruch Apfel and the name of Rabbi Teitelbaum.

"The Kolbuszowa Young Men's Benevolent Society" constitutes a special chapter in the history of the organized life of Kolbuszowa Jews in America. On May 13, 1899 a group of countrymen gathered in the home of one of them, whose name is unfortunately not known, at 62 Pitt Street in New York, and there decided to organize this society. The purposes they adopted were to bring help to the needy among their members as well as medical and material assistance to all in times of illness. The organization also took upon itself the sad duty of providing, upon the death of any

JEWS FROM KOLBUSZOWA IN AMERICA

By DAVID SALZ

All the signs point to the eighteen-eighties as the period in which emigration started from Kolbuszowa to the United States. It may be that some Jews undertook the journey earlier but they were very few. It is impossible today to determine accurately who was the first Jew to leave Kolbuszowa and settle on the shores of the new continent. What we do know is that the first wave of immigration reached Memphis, and that the immigrants from Kolbuszowa—like countless other newcomers of that era—became peddlers.

Many of them lived up and down America's east coast and a substantial number settled in New York. Above all they were concentrated in the Jewish East Side, where they became deeply-rooted in the hard-working mass of the rising proletariat. Like other immigrants from Galicia, the Kolbuszowa newcomers earned their living in the bleak sweatshops. Characteristic of the time was the fact that many of the "shtetl" people who came here had no intention of settling here permanently. The purpose of their coming was to improve their financial situation, balance their budget, save some dollars, and return; in fact, they left their families back home, planning subsequently to go back to them.

Life was very hard for the newcomer. In the shop he was as a rule forced to slave away under the most difficult circumstances. Not always did he manage to have an apartment for himself; often he had to live as a boarder in someone else's home. Instinctively the "greenhorns" sought one another out and stayed close together. In most cases they had to learn a trade and pick up the language. The whole immigrant environment was so different from the homelike, intimate atmosphere they had left behind in

Another letter describes the war panic which engulfed many circles. This too reduced the payments by loan recipients. The war psychosis moreover, brought commerce to a standstill.

The last letter to the Kolbuszowa Relief Society bears the date of August 7, a month before that bloody day of September 1, 1939, when the German army attacked Poland, dooming Polish Jewry. This is a long letter written not in ink but in blood. Every one of the management of the Free Loan Society signed it in order to underline the importance and the seriousness of the problem. Those who signed were: the chairman, Dr. Kleinhaus; the vice-chairman, B. Grunstein; and members of the Board: Akiva Leister, Yossef Nussbaum, Yeshaiah D. Lisha, Moshe Nussbaum, Hirsch Halpern, Arnold Zemel, Solomon Kraut, Leizer Hoffert, Marcus Weitzen, Marcus Lampel and Sholem Brodt.

This was the cry of despair of 200 families who had heretofore received loans and hoped for additional loans. The writers acknowledge with gratitude the efforts exerted by their townspeople abroad on their behalf and ask for larger sums.

The society, they declare, not only helped Jews to exist, not only helped to open workshops for women's clothes and undergarments and shoes, but at the same time also lent money to poor girls to help them get married, helped to set families on their feet, to rent homes and to send *halutzim* to the Land of Israel. As in the previous months, the general report was supported by the relevant documents and detailed lists which carried the names of all those who benefited from the loans.

Now, they write, there is a new problem known as Zbaszyn. The refugee camp there is about to be disbanded and a number of Kolbuszowa Jews, so we hope, will return to their home-town. We must help them.

Little did the writers of this letter realize that within two months' time they themselves would become refugees, all of them, and that total destruction loomed ahead . . .

It must also be noted that one loan for 150 zl. was financed by a sources designated as "The Constructive Fund". This seems to be a reference to an investment in productive work.

The loan recipients by occupation were: 20 tailors, 4 cobblers, 1 carpenter, 7 butchers, 20 others, 39 dry-goods merchants, 5 leather merchants, 28 grocers, 14 market and street peddlers, 52 traveling village-peddlers, 50 engaged in various types of business, 9 laborers, 14 farmers and 17 miscellaneous.

The Jews of Kolbuszowa not only asked for help from their townspeople in America but themselves contributed. On a Sabbath in February 1939, they declared a week for pledging anew to the Free Loan Society. A special proclamation was published in this regard.

Another letter informs us that in February the Society undertook yet further tasks. It had to grant a loan to a family to make it possible for a destitute girl to emigrate to the Land of Israel with her bridegroom. This refers apparently to a fictitious marriage. At that time the holder of a certificate was permitted to take his girl-friend along if he married her first. The young men frequently demanded their travel expenses in return for such a marriage.

A May letter informs the brothers in America of the propaganda and work connected with the bonds which the Polish government issued for the benefit of its air defense. War was already in the air. Hitler had already activated at full steam his brutal anti-Polish propaganda, and Poland was making its preparations. Life for the Jews became even harsher. More than once Jews spent their very last pennies to take part in the government's bond campaign in order to demonstrate their loyalty to the land of their birth. Conditions in general degenerated. Cash was lacking. A merchant who ordinarily could obtain a few zlotys as a short-term loan, now found all the doors locked before him. The Free Loan Society suffered of course; under these circumstances there were many who could not make their payments on time or at all.

On October 28, 1938, 40,000 Jews, citizens of Poland, were expelled from Germany to Poland and interned by the Polish authorities in the provincial town of Zbaszyn. It happened so that among them was a group of Jews originally from Kolbuszowa. Like the other fugitives, they were in a state of despair. Having no alternative they appealed to the Jews of Kolbuszowa for aid. The Kolbuszowites therefore asked their townsmen in America to send money to the Kehilla to enable it to distribute it among the individuals according to a list they attached to their plea.

It is difficult to ascertain whether the Kolbuszowa Jews did in fact respond with aid. After all, they were quite helpless in the face of their own local needs. But help did come from America. There exists a receipt sent by the *General Aid Committee for the Jewish Refugees from Germany,* dated June 20, 1939, and signed by the president, Prof. Moshe Schorr (great scholar, rabbi in Warsaw and member of the Polish Senate) and by the secretary, acknowledging their having "received the sum of 530 zlotys (100 dollars) for the refugee families of Kolbuszowa who are now in Zbaszyn". This receipt was sent by the Joint from the Relief Committee of Kolbuszowa in New York.

Let it be noted here that the Kolbuszowa Young Men's Benevolent Society was active in dispensing aid to the refugees in Zbaszyn. This is confirmed by correspondence found in the Kolbuszowites center (letters from August 23, 1939).

A Report — What It Shows Us

There is a report for the year 1938-1939 of the Kolbuszowa Free Loan Society which covered the activities of April 1, 1938 to March 31, 1939 (i.e. 5 months before the war started). The Jewish population numbered 1,756 souls.

During the year 280 loans were granted totalling 37,085 zlotys. As to the amounts loaned, 1 was for 20 zl. 1 for 25, 2 for 30, 45 for 50, 1 for 60, 14 for 70, 1 for 90, 84 for 100, 1 for 105, 1 for 125, 43 for 150, 631 for 200, 21 for 250, 2 for 300.

Joyfully the Free Loan officials relate that on one Sabbath, 200 zl. were pledged for the Free Loan fund.

And finally they write that two representatives of the Joint's main office visited Kolbuszowa and promised that more money would be forthcoming. But they stipulated that future funds must serve to rehabilitate the youth and make it productive. The management, the writers stress, reserve the right to use their judgment in this matter.

In a letter written jointly that year by the managements of the Kehilla and of the Free Loan Society to the Kolbuszowa Relief Society in New York, they request the following: "Inasmuch as the Society's office is overburdened with work and people come and go continuously on a variety of matters, it has been decided to appoint the secretary, Mr. Gewirtz, to a full position at a minimal monthly salary. We determined to direct a request to you regarding this point and ask you to allocate an additional sum for this purpose from your funds and have our secretary receive part of his salary directly from America."

Another letter of that period reports definite signs of coming war, which proved to be the second world war, with its tragic consequences wrought by the wicked Nazi policies:

"We are now faced with a new task, since the cruel expulsion from Germany of 40,000 Jews, Polish citizens, without any means or possessions whatsoever. Several families among them are of Kolbuszowa origin and we will have to care for them. True, an aid-committee has this week been formed to collect the money required for their initial needs and to be sent to the central aid committee as well. These sums will, however, not suffice for food, clothing, etc. for the refugees."

Zbaszyn

Let us pause for a moment in our report of the day-to-day struggle continuing around the Free Loan Society and consider the matter of Zbaszyn which concerned the Jewry of Kolbuszowa.

The following sentence is characteristic of the attitude of many Free Loan officials in the provincial cities to the Joint in Warsaw:

"These gentlemen in Warsaw have built a tremendous bureaucratic staff which swallows huge sums of money but actually its formal procedures place a burden on the credit societies in the small towns."

The Kolbuszowa committee did not sit idly by. It aroused and alarmed and prodded the townspeople in New York with one letter after another, seeking to inform them of the true circumstances and to influence them to take steps as quickly as possible to help their brothers overseas who were fighting to stay alive.

The following was written on January 12, 1938; this is how the case was presented:

"We are mailing you a copy of the report we sent to the Joint in Warsaw with the comptroller who was dispatched to our Free Loan Society. It will persuade you that the idea which originated in Warsaw about disorder in our work is completely unfounded and voiced with malicious intent.

"It is our opinion—the letter continues—that it is most desirable for you to transmit forthwith to us your contribution as our Society's funds. We will at least be able to ask the Joint for a loan, which will undoubtedly be granted. . . . We in turn will undertake to repay the loan only, and will not be subjected to the caprices of the Joint . . ."

On March 7, 1938 the Free Loan Society's management informed the Kolbuszowa Young Men's organization that on February 28, 1938 the Joint received the sum of 3,945 zlotys they had sent. After expressing their thanks, they added:

"Upon receipt of your money, we increased the loans we grant from 50 to 100 zl., and in certain cases where the guarantees are satisfactory, to 150 zl. . . . Your money has injected new life into our community. As a result, we declared a week of campaigning and enrolling new members. Your response aroused enthusiasm and devotion in the town."

community, 105 families benefited from the community's aid-for-Passover program (matza flour, potatoes and cash)." A third of the population was forced to seek help before the holiday. From this we conclude that the number who need business loans was far greater.

In the same letter the Kehilla explains that "in order to guarantee the neutrality of the Free Loan Society's management, its administration assured itself of a majority in the status of the Society, thus keeping full control of the Society's activities in the hands of the community's leadership. This attests to the party dissension in the city.

As the suffering grew more intense, the patience of the Society's management decreased to the point that they addressed a letter on November 19, 1937, to the secretary-treasurer M. Gastwirth. This communication is written in a highly polished Polish style (evidently by the secretary Prof. Thau, and signed by him and the chairman, Dr. Kleinhaus) and includes the following passage:

"We have been informed by Rabbi Leib Teitelbaum that a significant sum of money, collected by your relief organizations for our Free Loan Society, has not been transferred to us due to the negative stand taken by the Joint in Warsaw, who decreed, in our absence, that there is a lack of order in our work. We hereby inform you that this is a malicious opinion . . . in place of the usual book-keeping, they demand the procedures of a ministry . . . We have been in existence for about 2 years and have, by means of donations and collection-campaigns, gathered a captial of 2,000 zlotys. We granted 300 loans totalling some 17,000 zl. The gentlemen of the Joint did not even trouble to send their representative to us, despite our repeated requests. . . . True, during this time they lent us 500 zl., 100 of which we have already repaid, and now they appear with negative reports about us. . . . We declare that our institution is the most important one in our city, inasmuch as it is the only source of assistance for merchants and artisans."

cellaneous, 12 dry goods merchants, 1 leather merchant, 13 grocers, 16 market and street peddlers, 35 traveling village-peddlers, and 52 others; in addition loans were given to 6 farmers and 9 with various other occupations.

The report shows that the Free Loan membership up to April 1, 1937 numbered 117 and that during the period covered by the report 40 more were added, bringing the total to 157 members. It notes that 74 members attended the general meeting held on March 27, 1938.

The capital of the Society during the year of the report and up to March 31, 1939, was 7,009.48 zlotys.

The Suffering Increases

The Polish authorities' boycott-politics against the Jews grew continuously more severe. Scarcely any Jews were left in even modest positions. The cries of the needy and hungry reached as far as America. The townspeople living in America, deeply concerned about the plight of their brothers in Kolbuszowa, turned to the Joint and to the Galician organization as well as the Union of Polish Jews for counsel and assistance. Z. Tiegel, then director of the Federation of Polish Jews in America, wrote to the Kolbuszowa Jews, in a letter of March 25, 1939, that they were negotiating with the Kolbuszowa organization in America, and promised to devote special attention to the problem of the Free Loan Society.

The correspondence we have found elucidates the problem: it appears that the Free Loan Society was unable to respond to the requests of all those who needed loans; their number was constantly growing. A letter from the Kehilla dated June 2, 1937, to the Benevolent Society of Kolbuszowa in New York, tell us: The loan report attached here clearly depicts the impoverished condition of our institution which is unable to fulfill the requests of even a small portion of those who ask for loans. . . . Characteristic of the circumstances is the fact that of 350 families in our

The Jews were being displaced from their positions more and more and suffering was increasing. The Free Loan Societies were fulfilling a historic task; they saved many Jewish families from extinction. Outstanding in particular was the Free Loan Society of Kolbuszowa. In a letter of September 28, 1938, addressed to the *Relief* organization in New York, the Free Loan Society's officers wrote to New York about the visit by the president of the United Federation of Galician Jews in America, Mr. Saul Loew in Rzeszow. They described the excellent meeting held on Friday, September 16, 1938 in the hall of the Jewish community of Rzeszow jointly with representative of the neighboring communities. Kolbuszowa of course participated; its delegation was headed by Bezalel Grunstein, the community head, and Hirsch Gewirtz, secretary of the community and of the Free Loan Society. They told of Mr. Loew's speech in which he sharply criticized certain towns in Galicia because due to their accusations and informing, the townspeople in America refused to cooperate with the Galician organization in America and as a result their aid was delayed. He singled Kolbuszowa out for special praise, heaping superlatives both on the Kolbuszowites in America for their loyal devotion, and the local people for their dedicated work for the community, which deserved to be held up as a model for other communities.

The 1937-1938 Report

The official report sent by the Society on April 28, 1938, for the year 1937-1938 (from April 1, 1937 to March 31, 1938), to the Joint in Warsaw, and signed by the chairman Dr. Kleinhaus, the secretary Yossef Nussbaum, and the comptroller B. Grunstein, includes the following facts which shed light on the wretched circumstances:

During the above-mentioned period 200 customary loans were granted in the sum totalling 12.807 zl.; 8 were for 150; 40 for 100; 1 for 75; 1 for 52; 149 for 50; and 1 for 30 zlotys. The list by trades: 15 tailors, 4 cobblers, 1 carpenter, 6 butchers, 26 mis-

ber, who are totally idle. The Committee had, however, to wait for an allocation from the Joint.

From America the Committee received the news that its fellow-Kolbuszowites had collected $1,000 for them. The writer of this article appealed to the Joint personally, asking that they also contribute a like amount. The representatives of the Joint refused.

The letter concludes with a favorable opinion written by a Joint inspector: "I was impressed by the hard work, done in a volunteer capacity, by the chairman who keeps the books with an exaggerated continuous watchfulness and daily inspects the work of the treasurer. No less devoted is the secretary, Professor Thau, who despite his professional work (as teacher in the elementary public school and gymnasium of Kolbuszowa) devotes all his free time to the books and documents and monthly reports."

The Society Receives Funds from America

The initial sum of $750 was given to the Committee of the Free Loan Society. In the archives of the Kolbuszowites in America there is the full correspondence maintained by the committee of the *United Kolbuszowa Relief,* the office of the Joint in New York, and the *United Federation of Galician Jews* to which the Kolbuszowites of America belonged. The groans of pain from the old home town reached America when it was itself not in good circumstances, but our townspeople responded nevertheless generously and wholeheartedly. The New York Joint contacted its office in Warsaw, demanding that they investigate the needs in our city. One letter written by the New York Joint to the Federation of Galician Jews, quotes from a letter received from their Warsaw office:

"We paid the Free Loan Society the second sum of $750 for its present work and made the condition that in the future the money be used for constructive purposes."

In the meantime conditions in Poland had become intolerable.

the good deeds of the committee in the eyes of the American townspeople.

A letter dated January 12, 1938, and addressed to the "Kolbuszowa Young Men's Benevolent Society" in New York, answers the critics' barbs, declaring that "they aim to damage your sincere labors on behalf of our Free Loan Society by putting it in a false light."

The letter confirms that in the short time of its existence it had succeeded in obtaining the recognition and respect of the entire Jewish community. Moreover, it adds, it prevented many families from "falling into an abyss."

It appears from the letter that rumors existed to the effect that the monies collected in America in the campaign for the Society, had been retained there instead of being transmitted to their intended destination. The writers ask therefore that their American counterparts immediately send the money to them as at the moment "it is still possible to a certain degree, to halt the process of disintegration among the impoverished segments of the community" by granting loans, small but constructive, with good conditions. If they delay, they warn, it may be too late.

This letter was signed by the representatives of eight organizations: The Merchants' Association, the Zionist Organization, Linas HaTzedek (the Shelter Society), the Talmud Torah, the Bnai Zion Order, the Agudat Israel, the "Hashahar" Organization, and the Revisionist Zionists.

Later Reports

Another letter of January 6, 1938, written by an official of the Joint, states that the administration of the Society is preparing a very important plan whereby, with the help of the Joint Distribution Committee, it will organize a course in basketry and other courses to train the Jews of Kolbuszowa for employment and particularly to give a profession to the young people, 40 in num-

The explanations accompanying it state:

The initiating committee appealed to the Jews of Kolbuszowa for assistance. As a result a number of people contributed a sum totalling 700 zl. Inasmuch as this was not sufficient, the committee organized weekly and monthly collections among people unable to pay their pledges in one lump sum. This brought in about 40 zl. per month. Since, however, the need was great and the income by these means inadequate, the committee was forced to seek short-term private loans at no interest. Such a loan was forthcoming from the JOINT in the sum of 500 zl. with a commitment on our part to repay it in ten installments.

Characteristic is item 2 of the report which shows that 55 groschen were collected by the Society from everyone who received a loan, as payment for administrative expenses. It also issued certificates confirming the poverty of recipients of parcels from America, thus releasing them from payment of customs duties (item 5). Those who borrowed but failed to make their payments on time were sent reminders and charged 10 groschen for each (item 7).

As to expenditures, the letter explains, the individual loans granted did not exceed 50 zlotys; although the need was indescribably great, the funds were simply not available. 215 loans were granted in the period included in the report. "The committee aims," the letter declared, to increase the loans to at least 200 zl., for as you will readily understand—50 or even 100 zl. cannot possibly suffice to put a small merchant or artisan back on his feet." They therefore appealed to "their brothers in America" and especially the young men from Kolbuszowa to come to their aid and increase "their capital by a substantial amount" in order to enable them to "respond to a larger number of requests which at present they cannot, to their sorrow, fulfill."

Inside Quarrels

It so happened that there were indeed inside quarrels regarding the Free Loan Society because certain persons tried to besmirch

The proclamation declared further that the founders of the Free Loan Society had decided on a campaign to collect funds to set up the Society and to ask the Jewish public to join in large numbers as members of the Society and as donors giving substantial initial contributions.

An Active Free-Loan Society

An official letter from the Pilsudski Free Loan Society, dated May 30, 1937, to Mr. Henry M. Gastwirth in Woodside, N.Y. includes the following report, which we bring here to show how great was the poverty and the need for assistance:

INCOME

1.	Payments	7,779.60	zlotys
2.	Administrative tax	118.25	"
3.	Contributions and membership fees	1,243.05	"
4.	Temporary credit from JOINT and other sources	2,069.45	"
5.	Income from certificates	75.19	"
6.	Weekly campaign, etc.	651.05	"
7.	Income from reminders	80.18	"
	Total	11,899	zlotys

DISBURSEMENTS

1.	Loans granted	10,547.61	zlotys
2.	Postage and administrative expenditures	122.01	"
3.	Credit reimbursements	1,234.45	"
	Total	11,904.07	zlotys

This report was signed by the chairman of the Society, Dr. Kleinhaus and the seretary, Prof. L. Thau.

entire Jewish population of the city and functions in matchless harmony."

The last two words were underlined in order to stress the non-party approach to the problem. The letter also declared that the free-loan society would aid all the needy who were on the verge of collapse, and help them get back on their feet. They asked the rabbi to exert every effort so as to bring the problem to the attention of the *Kolbuszowa Relief Committee* and the *Young Men's Society* "who have more than once demonstrated their loyalty to their home town in a number of ways," and to persuade them to help establish a Free Loan Society.

It is interesting to note that the Jews in Kolbuszowa were aware of the severe financial crisis then gripping the United States; they refer to it in their letter. Nevertheless, they plead that a special concerted effort be made for the sake of their brothers in "the old country".

3

The Kolbuszowa Self-Aid Operation

From the Kolbuszowa rabbi in New York, Alexander Teitelbaum, we received a proclamation printed in Polish by the Committee for Memorializing the Name of Marshal Pilsudski, addressed to the Jewish community of Kolbuszowa. It was published following the Polish marshal's death and on the eve of the general meeting of the membership of the Free Loan Society called for June 23, 1935.

The proclamation stated (in Yiddish):

"The death of Marshal Joseph Pilsudski, who renewed and rebuilt independent Poland, has awakened echoes of real sorrow in your hearts. . . . To honor his memory our community has decided to establish a humanitarian institution in the name of Marshal Joseph Pilsudski. It will give no-interest loans and will function under the patronage of the *starosta* (region-governor) magister Michal Sienkewicz."

2

The Letter to New York Concerning a Free-Loan Society

A tragic letter, dated April 1, 1935, came to the Kolubuszowa rabbi who lived in New York. Under the stamped name, *The Hebrew Community Administration of Kolbuszowa,* was the signature, Rabbi Yehiel Teitelbaum, followed by other signatures: Solomon Sonntag, Mattes Landau, Yossef Nussbaum, Marcus Lampel, Asher Derszowitz, Arnold Zemel and Sholem Brodt.

The latter refers among others to: "the catastrophic circumstances of the small businessmen and shop-owners who unfortunately constitute an overly large proportion of the local Jewish population."

From the above quotation we learn that there were in the city also Jews who adopted the anti-Semitic argument that they, and not the neighbors or circumstances, were responsible for the composition of the city's Jewish population. They bowed to the anti-Semites' arguments that the middleman functioning between producer and consumer played an insignificant role in the economy. Under economic pressure the Jews also diminished the importance of the artisan who lived by the work of his hands.

In this letter we read further:

". . . By means partly our own and partly others', we succeeded in conducting an expanded heating-operation during the harsh winter months, thus lessening the suffering of the impoverished Jewish population."

The letter continues that the committee was loath to stop with a single operation which brings only momentary relief in one specific area. It therefore undertook to delve deep into the needs and privations of local Jewry and to ask for far-reaching aid that would make their continued existence possible: ". . . In its budget for 1935 the community committee has included the sum of 1500 zlotys to serve as the basis for a free-loan society. It will be under the direction . . . of the community, which represents the

IN STRUGGLE FOR LIFE

The Story of The Free-Loan Society

By DAVID SALZ

1

Polish Jewry's General Circumstances in the Nineteen Thirties

The latter half of the decade of the thirties saw the circumstances governing Polish Jewry reach a catastrophic stage. The authorities declared the Jews third and fourth class citizens. Calculated economic operations removed the Jews from their positions in the country's economy. The Polish government's reaction to all this was expressed in the famous Polish word, "Owszem" which means "By all means, why not?" A contest began between the two parts of the Polish population: the anti-Semitic coalition of the National Democrats—the ruffians of *Nara* and of *Falanga* started riots, beat people, committed murder, and needless to say, Jewish lives had no value in their eyes—and the Poles identified with the party of *Sanacia* and later *Ozon,* who followed the line set by the government and conducted an economic boycott. Like the Hitlerites in Germany, the Poles stationed guards beside the Jewish stores and workshops and prevented people from entering. They also organized government-supported Christian-Polish cooperatives to compete with the Jews.

Before long the heretofore successful Jewish businessmen were reduced to poverty and forced to seek assistance or even beg. The impoverishment of the Jewish masses spread rapidly, encompassing progressively larger circles, until humiliation and despair were everywhere. Thus it was in Kolbuszowa as well.

Yossel Rosenfeld, a wealthy merchant, *gabbai* of the synagogue, a man of modern leanings, was elected as the new community head. Under his leadership, Rabbi Leibush Teitelbaum was officially installed as the Rabbi of Kolbuszowa. He filled the post with such tact, common-sense and excellence of behavior that before long he succeeded in uniting all the previously opposed factions; young and old, the hassidim and the enlightened, Zionists and other modern-thinking Jews and officials employed by the authorities, all treated him with respect and friendship.

When Rabbi Aryeh-Leibush Teitelbaum emigrated at the end of 1920 from Kolbuszowa to America, his father, Reb Yehiel Teitelbaum, came from Hungary to take his place.

In 1928-1929 another dispute occurred. This is what prompted it: after Rabbi Asher Rubin died, his son-in-law Reb Mendele Rubin remained in Kolbuszowa. In 1929, finding himself without a livelihood, he claimed the right to become a member of the rabbinate. Against the wish of the rabbi, the community's president together with a number of other honorable citizens, appointed him as *dayan.* It came to a lawsuit before a rabbinical court, which ended with a compromise verdict. This decision was made in November, 1919. Peace descended again on Kolbuszowa, to be disturbed once more with the outbreak of World War II.

of Kolbuszowa's rabbi. He was blessed with a long life and died at 84. At the age of 75 he wrote his will in which he gave explicit instructions as to the care to be given him during his illness, death and burial. The will he entrusted to a close friend. After his demise it was printed and circulated in many copies. (We included the will in the Hebrew portion of our book for this document is characterestic of those times and sheds light on the Jewish way of life in the *shtetl.*)

Rabbi Teitelbaum's death set off a sharp dispute. True, Rabbi Asher Rubin did not demand the rabbinate for himself, but there remained the two sons of the deceased. The dispute was not so much between the rabbis as between their supporters. The principal instigator was the Eckstein family; by aggressively using their prominent standing in the community as well as their financial ties and enormous influence, they enflamed both sides to such an extent that the case had to be taken to court in Rzeszow where non-Jewish judges handed down the decision as to who should be the next Rabbi of Kolbuszowa.

On Saturday, September 12, 1914, Reb Asher-Rubin died at the age of 68. On Sunday, the day of his funeral, the German and Austrian armies began the great retreat of the first world war. All the roads were crowded with military men and equipment, horses and wagons, when—oblivious of the dangers—a huge mass of people took part in the funeral, with everyone going on foot as the body of Reb Asher Rubin was carried all the way to the cemetery.

During the summer of 1915 and winter of 1916 the Jews, who had fled Kolbuszowa as the war developed, gradually returned. Among them was Rabbi Aryeh-Leib Teitelbaum, then about thirty years old. Ordained by the Lemberg rabbi Moshe Babad, he also conducted services in a good voice, and had an attractive personality. He settled in the rabbinical residence and began to function as the town's rabbi.

After many months a community assembly was called at which

Purim *shalachmonoss* and holiday funds. He fulfilled all the duties of a *dayan* even though officially he had not been engaged as one and was not being paid a salary. The reason was that his father, Yehoshua Weinman, had opposed Yaakov Eckstein, the wealthiest man in town and the Ecksteins were as a result leading a stubborn boycott against Hiel-Shyje's, ignoring the desires and demands of the community.

Reb Hiel-Shyje's was responsible for the numerous and among them rare volumes kept in the *bet-midrash,* taught the grown young men, supervised and set in order the instruction in the *heder*-schools, and later brought about the founding of the *yeshiva* in the city. Finally, in 1915, under the leadership of Yossel Rosenfeld and later of Shlomo Sonntag, Reb Hiel-Shyje's was officially recognized as the *dayan.* But in 1919, under the new Polish government, he left Kolbuszowa and moved to Cracow where he died before World War II. His wife, Frumma, was a daughter of the *dayan* of Baranowa, Reb Pinhass, who was famous among the scholarly hassidim of Galicia.

The Ecksteins brought into Kolbuszowa from Tarnow the *dayan* Reb Yaakov Hacohen Gutgewirt and installed him officially. Reb Yankele Gutgewirt aroused respect with his earnest mien, his dark sad eyes, his short, silky, coal-black beard, and silent, reserved manner. Owing to his behavior and to these qualities he was held in high esteem, but real friendship was not shown him; he remained lonely, sad and in need, for the Ecksteins supported him but the salary he received from the Kehilla was small. He seemed obviously to regret having left Tarnow to come to Kolbuszowa.

The *dayan* of Tarnow—as he was called—used to pray in the big *bet-midrash.* His place was at the east wall, to the left, beside the Ark. That was Eckstein's own place. He avoided interfering in the town's affairs unless compelled. As regards the formulation of responses to troublesome questions he was deemed an authority, with a leaning to severe judgments.

For five years Avram-Aaron Teitelbaum occupied the position

his father-in-law Reb Yitzhak-Leyser. In worldly matters he was altogether impractical, but because of his piety and his father-in-law's standing, he was officially installed as a *dayan* in Kolbuszowa. There are men living today who still recall the manner in which he conducted prayer-services; he was evidently far from musical.

In the meantime the town's rabbi, Avram-Aaron Teitelbaum, was stricken with a serious illness which partially paralyzed him, rendering him incapable of fulfilling his duties. Henceforth he was able to attend services only on special Sabbaths when he was brought from his home in a wheel-chair.

Now neither the Rabbi nor Reb Hayyim-Yeshayah was able to satisfy the congregation with regard to questions, problems and especially judgments in difficult cases brought by merchants which required a large measure of practical wisdom and penetration. Consequently, the city finally realized it must find a new *dayan.*

Fortunately, there came home at this precise time the son of Yehoshua Weinman, Yehiel, better known as Hiel-Shyje's. He had been away in Przemysl studying with Rabbi Yitzhak Szmelkes and had received his rabbinical ordination from him. Kolbuszowa regarded Hiel-Shyje's as a wonder-child. On his return he was a young man possessed of remarkable qualities—a harmonious blend of Torah-learning, wisdom and worldly understanding, combined with altruistic kindness, a radiant countenance with merry blue eyes, a fine blond beard, and in addition—a light, attractive walk. He had, moreover, much medical knowledge and hastened to bring aid wherever possible. Mathematics and geometry were also in his ken and when a field had to be measured, he was the expert called in. Settling a dispute to the satisfaction of all concerned was his strong point. Small wonder then that the leading householders as well as the general population including ordinary cobblers, tailors and waggoners, united in acclaiming him as their *dayan* and rabbi. To him they brought their questions, him they sought for advice and judgment in their cases, to him they sent

Yomtov-Lippa, who wrote *"Kdushat Yom Tov"*. The Jews of Hungary looked on Avram-Aaron as a holy man, a paragon. This feeling was shared also by others in and around Kolbuszowa. From a salutation in one of the Responsa in *Divrey Hayyim* we note that the Rabbi of Sandz did in effect recognize Avram-Aaron as Kolbuszowa's rabbi.

For a long time Kolbuszowa maintained the tradition of having outstanding *dayanim,* noted for their Torah-learning, wisdom and justice. Among these was Rabbi Yossef who for a time (1782-1785) also held a rabbinical post in the town. A long succession of eminent *dayanim* and teachers followed him but actual facts remain concerning only a few of them.

Particularly prominent for his wisdom was the *Dayan* Shalom Goldberg. He conducted a correspondence with the great personages of Galicia, such as Reb Ittinga of Lwow, Israel Hacohen Rapaport of Tarnow, Yitzhak Szmelkes of Przemysl and Lwow, author of *Bet Yitzhak,* and Wolf Freankl of Rzeszow. The great men's *Responsa* contain more than twenty of Shalom Goldberg's questions concerning various points in the social, economic and moral life of Kolbuszowa Jewry in the middle of the nineteenth century. From the salutations they employed to address him in their answers as they appear in their books it is clear that they held him in the highest esteem, for they wrote: "the learned, famous and keen-minded rabbi . . .", "honored friend, the learned and astute judge who penetrates to the most profound depths of justice . . ." and the like.

One of the most colorful personalities in Kolbuszowa was without a doubt the *dayan* Itzhak-Leyser Greer whose wisdom was known far and wide. As a number of questions requiring Responsa were formulated jointly by him and *dayan* Goldberg, we find in Reb Yitzhak Szmelkes' book one addressed to both together: "To the excellent judges, keen-minded learned rabbis, *dayanim* of Kolbuszowa . . ." Others too wrote such combined responses.

Reb Hayyim-Yeshayah Dershowitz was the very opposite of

reached the age of seventeen Reb Asher'l expressed a demand for the rabbinate in Kolbuszowa. The response states categorically that the Rabbi of Sandz's judgment directed that Reb Asher must be paid his salary and the rabbinical post be held for him throughout the time he was studying and preparing himself. He stayed in Komarno until Reb Isaac passed away.

The Kolbuszowa Kehilla did decide to pay him some monthly stipend. Some of the prosperous householders of the town and in particular, some of the hassidim of Dzykow also contributed to his support by sending him *Hanukkah-gelt,* gifts for Purim, holiday funds and coming for Sabbath and holy days to his table. But all this notwithstanding, he lived in constant want.

His piety and worshiping were remarkable. Exactly at midnight by the clock he would unfailingly get out of bed in a deliberate insistence on breaking up his night's sleep, and pray. Then he would sit and study the revealed and unrevealed matter. Precisely at five o'clock he was already in the ritual-bath, and promptly at eight he entered the large *bet midrash* to participate in prayer with the *minyan.* He accepted the honor of reading in the Torah-scroll only when prayer-services were held in his own home, so that in the *bet midrash* the men did not dare to call him up to read in the Torah. He did however himself hurry daily to perform the *hagbahah* (raising of the Torah scroll for wrapping after the reading) even without being called. Thus he behaved through the years that Reb Avram-Aaron was alive.

During the years that Reb Asher stayed in Komarno, Reb Avram-Aaron entrenched himself in the position of Rabbi of Kolbuszowa. His rabbinical courtroom was frequented by scholars and devoted friends who looked on his position as the rabbi as an accomplished and unalterable fact. When his father, author of *Yitav Lev,* had died in 1883 in Sygut, a delegation of hassidim had come from Hungary to demand that Reb Avram-Aaron become their rabbi. He had however refused and pointed out that living in his old home was his younger brother Hannaniah-

It turned out that the sable fur came to him from his father-in-law, and he in turn got it from a non-Jew. . . .

Reb Hilisz did not live to a ripe old age, dying when he was only fifty years old. His daughter Reitza was already long married to Reb Avram-Aaron Teitelbaum, eldest son of Rabbi Yekutiel Yehuda, the author of *Yetev Lev,* who came from Sygut, Hungary. Reb Avram-Aaron lived in Kolbuszowa and occupied himself with the sale of Hungarian wines. Now, Reb Hilisz's only son, who was fourteen when his father died, was born in 1846 and named Asher after his grandfather. It was understood by all that while Asher was growing up and until he reached an age suitable for his being appointed to take his father's place as the town rabbi, Avram-Aaron should serve in that capacity. The latter was then 34 years old.

Avram-Aaron's installation was attended by his father who came from Hungary with a group of fellow-hassidim. The Sanz hassidim of Kolbuszowa also gave Reb Avram-Aaron their active support. There was, however, serious and considerable opposition to him and this group was looking for a rabbi to serve until the son of Rabbi Hilisz came of age. The man they chose was Reb Wolf Kreizman of Rzeszow who was both rich and learned and was already living in Kolbuszowa. He proceeded to act as rabbi, causing thereby a good deal of unhappiness to Reb Avram-Aaron.

Reb Asher married when he was fifteen years old, remaining in Komarno where he and his wife were supported by the father of his father-in-law, the well-known hassidic leader, Reb Isaac. There Asher studied constantly, seeking to attain perfection in all that pertained to the Torah, both the revealed and concealed matter, and above all in matters of worship of the Almighty. He came to Kolbuszowa only occasionally, particularly for the *yohrzeit* of his father, Reb Hilisz.

From a response in *Shoel Umeyshiv,* part II-20, by the rabbi of Lemberg, Yosef Shaul Nathanson, we can see that when he

In Kolbuszowa there were long since a number of Ropshitz hassidim. Rebbe Naftali came often to visit there, and his eldest son Reb Yaakov was engaged there as rabbi in 1804. He was modest, quiet, reserved and unassuming, a saintly innocent. He did not, however, long remain in Kolbuszowa, only about six or seven years, because Mielec envied our community for having him. Legend has it that some Mielec dignitaries of their Kehilla came in the dead of night and stole him away, earning thereby the appellation "the thieves of Mielec".

About 1810, when Rabbi Yakkele moved to Mielec, his older sister, the wife of Reb Asher, bore a son, Yehiel. This Yehiel, later known as Reb Hilisz Rubin, was, at the age of twenty-five when he was already married to the daughter of the wealthy Eliyohu Reich of Rzeszow, appointed as the rabbi of Kolbuszowa. This occurred in 1835, and many were the questions he subsequently had to deal with. From the *Responsa Divrey Hayyim* by the Rabbi of Sanz, Hayyim Halberstamm, we learn that the main problem was the so-called "outside *shehitta*". It appears that in Kolbuszowa the tax imposed on kosher meat was quite high so that it would suffice to cover the Jewish community's expenditures, such as salaries for rabbis, *dayanim, schochtim* and the like. To circumvent this, the local butchers bought the cattle and took it to be slaughtered in the nearby towns where it cost considerably less.

One day Reb Hilisz traveled to visit Reb Meir'l Premyslaner. When the latter heard that Reb Hilisz of Kolbuszowa was coming to his house, he hastened to open the door and ran out to meet his friend. But all at once he stopped and turning back, wailed, "Oy, oy, the smell of idolatry comes from him!" and slammed the door shut. Reb Hilisz, frightened, stopped in his tracks. Since perspiration covered his whole body, he removed his costly sable fur. As soon as he was free of the coat, the door opened wide and with radiant face Reb Meir'l hurried out to clasp his hand and welcome him with a warm "Sholom aleichem, Reb Hilisz of Kolbuszowa"! And throughout the visit his host was very friendly and cordial.

THE RABBIS OF KOLBUSZOWA

By RABBI DR. LEON J. BERLE

The first Kolbuszowa rabbis were Rabbi Yshayah and his son Rabbi Yitzhak. This we learn from the book *Tiferet HaTzvi* written by Uzziel Meizlish-Rosenwasser (1744-1785) which appeared in 1802.

According to the calculations (see our essay in the Yiddish portion of this volume), Rabbi Yeshayah, a veritable genius and miracle-worker, was a contemporary of Israel Baal Shem-Tov, the founder of hassidism (1700-1760), who apparently became rabbi in 1740.

His son Yitzhak was Rabbi of Kolbuszowa from about 1760 to 1782. After he died the post was given to the saintly Rabbi Josef of Kolbuszowa who had no wish to exploit his rabbinical duties as a source of livelihood. It is told that for some time after he left Kolbuszowa, no one was willing to assume the post of rabbi there until the coming of the Rabbi of Apt (Opatow).

The eminent saint, and leader of the time, who later served as the Rabbi of Apt, Rabbi Abraham Yehoshua Heschel, served in Kolbuszowa in the years circa 1785-1800. There he experienced grave vicissitudes and it was there, in our community, that his character was formed and he became the great lover of his people Israel. (The Yiddish part of the book carries the full story of the Rabbi of Opatow.) With its growth, the influence of hassidism likewise grew. One of the Galician *hassidic rebbes,* Naftali of Ropshitz, encouraged his sons and grandsons to become rabbis and *dayanim* rather than devote themselves to hassidism. Thus they too became rabbis, including his son Rabbi Yakkele who served in that capacity in Kolbuszowa, as did one of his grandsons, Rabbi Yehiel.

other cities in Galicia, the development of Kolbuszowa was all at once frozen.

Such were the circumstances until the outbreak of the first world war. The battles between the Austrian and Russian armies were waged here. In 1915 Czarist Russia completed her conquest of the city. Most of the Jews abandoned their homes, fleeing from the Russians; upon returning, they had to try their luck anew.

The city's later progress, the development of the community and its organizations, and the tragic extermination of the Jews there, will be related in the following chapters of this Memorial Book.

regard to self-government in Galicia. All of these occurrences were reflected in the innermost life of the local Jewish community.

It is interesting to read the impressions recorded by a German who visited Kolbuszowa in 1804 for a time. In his book, *Remarks on a Journey Through Galicia,* J. Rehrer wrote: "The city is full of tree-shaded homes in the market-place and frame-houses nestling in the green of magnificent gardens and very ancient trees. Everything combines to give the impression of an oasis in the midst of the sand desert known hereabouts as the Sahara of Kolbuszowa." According to him the number of inhabitants had reached 3,262 souls, exclusive of the neighboring villages. Of this number, 1,987 were Jews. In other words, the Jews in town then comprised the majority.

In 1867 Kolbuszowa was declared a district-city. Consequently, new areas, courts, farms and estates of the Tyszkewicz family were attached to it. A year later, in 1868, the population received with great anticipation the announcement that its administration was being transferred into the hands of the *Starosta* (sheriff) and that a county court-house was being established there.

The *starosta* also had a County Council functioning with him. The county included the cities of Razniew, Sokolow and Majdan and all the villages roundabout.

Despite the exterior achievements of the city, Kolbuszowa suffered an enormous decline in its economic condition and its position due to the fact that the leading source of livelihood, which had supported most of its population for over 200 years—the production of art-furniture—decreased alarmingly. The reasons were: 1) the democratization of life in Poland reduced the demand for these expensive art pieces; 2) Vienna was not interested in having a provincial city in Galicia compete with furniture manufacturers in the capital; and 3) mass production of furniture in the leading city of Austria made it cheap and available to all, undermining the exclusivity of the Kolbuszowa art. Like many

value of the goods he had taken on credit and transported to Warsaw.

In that same year, 1806, Count Jerzy Tyszkiewicz sold the Jews the right to become innkeepers throughout the Kolbuszowa district, which included the town itself and eight villages, for the sum of 25,000 Polish zloty to be paid annually. Of the "Jewish public residing in Kolbuszowa," another document states, "whatever the Jew Leib Zuss, citizen and merchant of Kolbuszowa, signs in contract with the merciful master, our 'Dziedzic', his Excellency, Count Tyszkiewicz, is for the benefit of our entire community." (Municipal Real Estate Books, II)

There is an entry in the muncipal books of the year 1804, about the "sexton and supervisor" Liftig (II, 137) who served on the basis of the Kolbuszowa rabbi's confirmation (II, 192-3). There is an 1808 seal with the inscription "Jewish community of the city of Kolbuszowa," with a star of David in its center. There is also a record dated 1809 regarding the ritual bath which in keeping with the town's tradition, was built there; it was used among others by the famous Rabbi Avraham Yehoshua Heshel, who later became the pillar of Polish hassidism and is referred to as "The Apter."

The Jewish community of Kolbuszowa could not remain aloof to everything that transpired around it and unable to isolate itself from ongoing events, reacted to the political changes in the country: the tri-partite division of Poland, the 1848 Spring of Nations, the Polish uprisings of 1830 and 1863, the Josephan politics of Austria as regards Galicia in general and the Jewish population in particular. In that period of ups and downs the Jews of Kolbuszowa were caught in a trap of decrees, special taxes and other hardships against which they tried to defend themselves in all manner of ways and means, in the effort to cancel or at least reduce them. In 1848, forced labor was abolished; as a result hundreds of peasants and their families were freed in the district of Kolbuszowa. In 1861, Austria published a special order with

There was friction between the Court and the local church (a dispute concerning a large field of pasture known as Blonie) and the master of the district encouraged Jews to come and settle in the townlet. Whereupon, from the suburbs and from more distant points Jews streamed into Kolbuszowa, Jews who, as the master expressed it in his announcement, were "intended not only to increase the number of citizens but also to develop and expand the commerce of Kolbuszowa." He added that the Jewish newcomers "would have to do a good deal of building; for this purpose he promised to sell through the Court the needed materials and assured himself on the part of the Jews that they will pay all taxes; and for this reason he was putting the 'vacant lots' up for sale." Among those who settled in the market-place here at this time were: David Lichtsinn, Leizer Rosenberg, Judke Hirsch, the Rachmielys, Yitzhak Stroch, Nachum Kushnir, Koenig, Yaakov Diamand, Leib Zuss. This Leib Zuss, a well-to-do Jew, was granted permission to erect "a building with public facilities where all manner of trade and commerce would be carried out and where a tavern would be operated, with the special approval of the Court as to the drinks to be dispensed."

Kolbuszowa's wealthier Jews of that period also helped the local carpenters and turners, who sent the furniture they made to Cracow and even as far as Warsaw to be sold, by lending them considerable sums of money. The loans were negotiated on the basis of promissory notes. The Christian artisans undertook to repay their debts immediately upon returning to Kolbuszowa, putting their homes up as collateral to guarantee the transactions. These were recorded in the "municipal books" (Vol. II—153, 154, 178, etc.) Thus, in 1804, Isaac Zuckerman "gave to the dealers Jozef Snopkowski and Cichocki merchandise valued at 1000 zloty for products for Warsaw, guaranteeing his money with their entire possessions." In 1806, Moshe and Chayim Auchhisiger, Leib Goldberg and Yossef Blum took the artisan Wroczenski to court for not paying them the sum of 550 reinish which was the

by the church," under penalty of being fined for the benefit of the castle and of the church.

In 1763 the young Sanguszko issued another edict from his Dubno castle, which warned the Jews . . . once and for all . . . to be sure and carry out punctually all the previous decisions to which they had agreed and by which they had promised to abide in connection with the Kolbuszowa church and to pay . . . punctually on the Roman Easter holiday one stone (measure of weight) without any excuses or pretext, or to bring 40 Polish zloty on the "eve of the resurrection" (Easter Sunday night), for the benefit of the castle in Kolbuszowa.

It is particularly noteworthy to relate here the tale that one of the last of the Lubomirskys, Jerzy Marcin, who owned the castle of Kolbuszowa, married Eva, the daughter of the "false messiah" Jacob Frank, after the latter's death in 1791. Another version has it that it was not the daughter he married but her servant.

After the first partition of Poland in 1772, Kolbuszowa as part of Galicia belonged to the district of Tarnow. In accordance with the decree of the Imperial Chancellery of Vienna dated November 14, 1785, Kolbuszowa was designated a small town (miasteczko). The regulations instituted by Emperor Joseph II altered the conditions under which Galician Jewry lived. In 1787 German surnames were adopted; it was at this time or a few years later that there appeared such names as: Goldberg, Blum, Geldzahler, Reich, Hutner, Haar, Saltz and others. The decree issued in 1789 by the central government in Vienna prohibited the Jews who lived in the surrounding villages from moving into the cities. The ban applied particularly to those Jews who were not engaged in agriculture or handicrafts, forbidding them to work as peddlers or lease contractors or innkeepers.

Only under the rule of Count Tyszkiewicz and his representatives in 1795-1805 did conditions change. Several times the townlet burned down to the ground in fearful conflagrations. The population was reduced and became even more poverty-stricken.

in fact agree to fulfill their request. Their petition was signed by the Jews Yudkowicz, Leibowicz, Lefkowicz, Moskowicz, Nechumowicz and Zykowicz. Most likely he did not grant them his permission; the evidence to support this conclusion may be found in the fact that the loan which the Jewish community received in 1746 from the Christian, Stanislaw Kuczkowski, in the sum of one thousand zloty, was guaranteed "by the whole Jewish population," but the synagogue was in no way mentioned. In 1761 the Jews Abramowicz, Tobiaszowicz, Lezanski and Dukielski again petitioned for a cemetery but this time we do find the synagogue's existence mentioned. It is very possible that the aged Sanguszko did finally, before his death in June 1750, agree to the building of a synagogue, the so-called "older" synagogue (which the Germans destroyed in 1941). The above-mentioned loan was actually intended for its building. In 1761 it obviously existed as a richly-furnished synagogue, for in that year it was recorded for a mortgage in the sum of 5000 zloty to the credit of the Catholic priest Ruzancew of the Royal Church in Raniszew.

The young Sanguszko, Janusz Aleksander, took over the Kolbuszowa estates in 1751 and confirmed, in that same year, the privileges of 1700, adding a clause to the effect that "the endorsement would not be contradictory to the dispositions that were later announced"; he must certainly have had in mind the building of the synagogue which was permitted. The cemetery was already in existence prior to the year 1760 when Sanguszko, in allocating a rather large subvention for erecting a new church, mentioned—in his Act of March 3, 1760—"the fields on Podkierkucie, which have been given to the local Jews," warning them "not to commit any indecencies and not to dare work in the breweries and ovens on the (Christian) holidays, and not to hold public funerals or celebrate weddings on those days on which these are forbidden

---

Land. He also went to Egypt. It appears that as his imagination was kindled, he wished to bring something back to his native land and consequently gave to the river flowing through his town and to the nearby lake names taken from the ancient East.

with the masses around them was always characterized by tension, brought on by envy and competitiveness. The city soon possessed professional guilds for cobblers, weavers, tinsmiths and tanners. Moreover, an altogether new source of livelihood now made its appearance, the production of violins, flutes and other musical instruments. What is more, the Kolbuszowa violin became world-known for its superb quality because of the fine wood and the delicate, artistic workmanship.

Besides commerce, Jews undoubtedly worked also at crafts. As everywhere else, they initially developed the crafts closely related to their Jewish way of life, based for many generations on the instructions of the Shulchan Aruch and on custom. Thus there were in the city Jewish tailors, weavers and tanners, the latter being particularly known for the strips of leather they made for their own and for others' consumption. Well regarded too were the Jewish butchers, bakers and the like. Jewish labor was greatly aided in its growth by the Jewish merchants and shopkeepers who utilized their connections with the Jewish communities of Poland and the neighboring countries.

The position of the Jews in town improved consistently. The master's kindly attitude toward them led to a continuous increase in their numbers.

This was visibly expressed when Janusz Aleksander, son of Pavel Carl Sanguszko became the new master of the castle. The youthful new owner was very friendly toward the Jewish residents. The Jews had asked the old master for permission to build a synagogue and also to enable them to bury their dead in a cemetery of their own. Although they took the advance precaution of securing the good will of the deacon of the local Catholic church, a priest by the name of Reszmian, who gave them his approval, there are no documents to prove that the lord, Pavel Carl,* did

*We may note here in passing that in 1730 Pavel Carl Sanguszko visited the Land of Israel which of course the Christians too consider the Holy

the production of household articles of all kinds and for items made of wood. Kolbuszowa decided that in order to broaden its production more, it would not suffice to limit itself to producing art-furniture that could serve only the members of the rich aristocracy or the princes within and without the country's borders; it determined therefore to compete with Sokolow in the production of a variety of household articles as well as inexpensive furniture, to meet the manifold needs of the inhabitants of the surrounding towns and villages. The Great Guild did not accept townspeople and certainly not Jews. Here it should be added that in a later period Jews did succeed in penetrating this industry, easily competing with others because they agreed to smaller profits; they produced and sold the articles themselves without paying middlemen's commissions, basing their calculations on a large turnover.

It appears that the lord, Pavel Carl Sanguszko, did not show any particular interest in the Jews who lived in the neighborhood. He surrounded himself with the German colonists who had come from Saxony and settled here. He was an ultra-pious Catholic and his behavior to and interest in the "old rituals" (as Jews were called) was limited at best and favored certain converted Jews. A document dated 1736 refers to "our Elias-Davidek" (Elijah David) of the castle, but his greatest attention was bestowed on those who changed their faith as for instance, Dobrowolski (1732), Kolbuszowski (1732), Uznanski (1739).

In that era the palace of Kolbuszowa became a center of culture and politics. Local industry was prospering, its reputation spreading throughout Poland and even to other countries. The masters of the Kolbuszowa district were the Sanguszkos, who had family connections in Lithuania; the Lubomirskys, branches of whose huge family were scattered throughout the country; and the more recently risen family of Count Tyszkewicz who had succeeded in publicizing the city and its wood-products in many countries of Europe. Other types of work now began to be introduced, with Jews also being allowed access to them. True, the relationship

The greatest blossoming of the industry of furniture-making, carpentry, wood-carving and other related crafts occurred in Kolbuszowa after its recognition as a city, in the era of the Sanguszko family of nobles, during the latter half of the 18th century, and especially in the days of the great Lithuanian marshal, Pavel Carl, who acquired all the properties through marriage into the aristocratic family Lubomirsky. Prince Sanguszko's palace was situated in Dubno, the leading city of the district; now he was given also the palace of Kolbuszowa. During this period the number of souls in Kolbuszowa rose to two thousand, including also Jews.

Pavel Carl Sanguszko, the new master, did not issue a privilege-document of his own with regard to the Jewish residents. Acting as did his predecessors, and as was the custom in those days, he confirmed the previous rights which the Jews and other residents already enjoyed. When he assumed ownership of the estate from the Lubomirsky family of Kolbuszowa, he endorsed the Act of 1700, confirming it in all its "points and paragraphs," and applying his own signature as well as the handwritten signature of his wife, Marianna Lubomirska-Sanguszko.

Kolbuszowa grew and expanded into a center of commerce and labor. It consisted of two separate communities, the Christian and the Jewish, each of which had its own organized self-government; neither interfered in the affairs of the other. Each community had its individual authority and hall, but in the 18th and 19th centuries they had one seal in common which represented the combined municipal organs of the city and which had the following design: two hands clasping each other against a background of a cross and a star-of-David. This symbol showed that the Poles and the Jews were united in mutual friendship, with the white wings of an eagle spreading over them from the tip of a green shield.

In 1724 the Gentile artisans began to organize themselves in professional guilds. Carpenters, wood-carvers, smiths and locksmiths were granted special status as the "Great Guild", similar to that of nearby Sokolow. The latter had monopolistic guilds for

This nobleman's friendly behavior toward the Jews is attested definitely by a series of documents. He allowed the Jews to act as middlemen between the artistically skilled cabinet-makers of Kolbuszowa and the consumers who purchased their wares. The latter were as a rule wealthy Polish magnates. Thus we find, for example, that a Jew by the name of Rabinowicz, who was such an agent, wrote a letter dated June 5, 1717, to Countess Siemienska of Rytwian and Pulawy, informing her that he had intervened on her behalf with Kolisz the cabinet-maker and had received from him a promise "to send the finished panels to Pulawy (via the River Vistula)."

In the adjacent city of Rzeszow, which also belonged to the aristocratic Lubomirsky family, the Jewish residents were obliged "to have every household equipped with rifles equal to the number of men therein, sixty magazines, and three pounds of gunpowder for every rifle." The Jews' participation in the defense of the cities was widespread in the kingdom's eastern sections. These new cities were from the start preponderantly Jewish and the relations between the Jews and the nobility became firm and good. Theoretically the Jews were still under the authority and ownership of the King, but in practice they enjoyed in progressively increasing measure the patronage of the magnates. This fact was reflected in the economic development of the Jewish settlements. The Kolbuszowa community, too, benefited from these good relations.

The community grew progressively larger. Jews arrived from other sections, where their lot was harder. At that time the Jewish community was already to be found represented in the Council of the Four Lands, and on a certain occasion appears as a community subordinate to the Central Jewish Kehilla of Opatow together with several other communities.

---

architecture and art—says that the style lacks unity because the synagogue was repeatedly redecorated. However, the remnants of ornaments and the typically-Jewish motif characterizing the murals (the signs of the zodiac and others) attest to the fact that an artist with very good taste gave the synagogue a magnificent and at the same time traditional appearance.

renown by means of its artistic and superlative furniture. Farmers and craftsmen of the slave-labor force, who came here from the villages in search of work, were exploited by the master. Similarly exploited were the carpenters and craftsmen skilled in wood-carving who made their products in their workshops and then brought them into town to give them the famous Kolbuszowa finish and luster.

The city continued to grow and the Jews found means to evade the limitations placed upon them by the nobility's law of 1700. In the time of the reign of Joseph Carl's son, Alexander Dominic Lubomirsky, these limitations were cancelled altogether as concerned the Jews by the Prince himself. This happened in 1713, in a decree issued on June 13th, with the aim of hastening and expanding the population of the city. Before long the Jews became the main factors in the commerce of the region; they exported the furniture to distant places, and became partners in the rapid development of the city. As a result they enjoyed the admiration and recognition of the governor of the city and of its residents.

Alexander Dominic Lubomirsky apparently did not issue any new decree concerning the Jews in the Kolbuszowa state. We do know that the lord gave his approval to his father's privilege-document, endorsing it and adding the following clause (translated from the Latin): "Confirming the declaration made here regarding the Jews, I place no limit on their number in the state or on their rights, [which were] previously guaranteed to them."

Presumably, there was as yet no distinct Jewish community in Kolbuszowa at that time. But the Jews' petition to their master to grant them permission to build a synagogue may be considered the beginning of an organized Jewish life there. In 1736 the lord did in fact grant such permission. The synagogue was located in the Kanti-Zagacz vicinity where the Jews then lived.*

*In his book "Holy Stones" (Dvir, Tel Aviv, 1959) David Davidowicz states that the Kolbuszowa synagogue was erected in the sixteenth century, which according to our calculations is not correct. As concerns the interior of the synagogue, the eminent writer—known for his expertise in Jewish

is on Sundays, so that the city may be more full during the fairs. As I approve this document with my signature, I herewith affix my seal, in Kolbuszowa, on the 12th of January, 1700.

(—) Lubomirski, Marshal of the Crown and Court."

From the above document it may be clearly seen that the Count divided the population of the city into three categories: 1) artisans, farmers and townspeople; 2) noblemen, aristocracy and the palace servants; 3) tenants and Jews. The last, he deprived of the right to settle or to operate stills. As pertains to Jews he declared the number *three* as a sort of limit and refused to grant them permission to spread out. Truth to tell however, the actual circumstance of the Jews in the earlier and later periods of the Polish kingdom were never reflected in official commands, privileges or laws enacted by kings or the aristocracy. The economic conditions of the Jews were never influenced completely and decisively by the legal declarations and edicts of the central, secular, royal authorities or of the church. The orders did not work efficiently for very long. At the most, the laws and privileges constituted only a certain phase of the ceaseless struggle between the Jews and the Christian townsmen. In practice the circumstances of the Jews were much better than in theory.

There is no doubt that already then there were many more than the three Jewish families notwithstanding what was recorded in the official orders. What interested the King and the Count most of all was the rapid population of the cities they owned. The firm letters issued by the King and the document concerning marketplaces and fairs published by the Count attest to this interest on their part.

In those days the private city of Kolbuszowa (which belonged to Count Lubomirski and not to the King) covered an area of 759 hectars west of the Nil River to Blonie in the Krokwa section and Nowa Wies.

During that same period the lumber industry developed in great strides in the city and its environs. "The State of Kulbuszowa" won

garden. Moreover, those who will erect houses of stone or brick, I free them forever from payments and grant them permission to conduct winehouses. It will be their duty to look after the roads leading to the mill, to the defense dugouts and to the shores of the river, without any exception whatsoever, as is the custom in other cities.

"For the settlement and population of the city with all of its lands, tilled soil, fields, forests, gardens and pastures that we have ordered to be measured, as we considered the size of the areas in order to set aside certain portions of land and fields to serve as crossings between the fields, roads and borderlines set for certain reasons, which I approve and recognize forevermore as I declare in this privilege-document. This privilege is herewith granted with the approval of His Majesty the King, who has declared the Law of Magdeburg as the basis for judicial matters and all kinds of disputes which may arise in market-places and fairs, and to which this document refers.

"To all craftsmen of every trade I herewith grant permission to belong to professional guilds and to keep order within them and behave in accordance with that order. All of this I approve and reinforce in granting this privilege.

"Jews who use the land and city-soil for cultivation and to whom this is useful, are—like the citizens of the city—duty bound to pay taxes. Those who do not have at their disposal soil to cultivate and the source of their livelihood is commerce, will belong to those who pay rental-fees for places of residence and will pay equal sums in taxes. Their places of residence will not be in the market nor in the rear rows nor spread out upon the face of the city except for those three who are already there; they may not transport on the side whiskeys of the tenants, thereby harming the city because of the palace.

"The palace servants, who live beside me but whose possessions are in the city, must be subservient to the laws of the city and must hand over and pay the taxes due from them for their city properties; other duties pertaining to the palace and differences of opinion which may arise in various matters as well as their safety, I leave to be disposed by myself.

"Tenants and others who have no trade but live as tenants, shall not dare to brew beer or whiskey of their own but shall obtain these from the owners in vessels and barrels for the purpose of selling them.

"Also those who bring harm to the fairs of the city of Kolbuszowa, go out on the roads and take the sellers while yet they are on their way to the city, conduct negotiations and buy, things that cause unpleasantness to the citizens because of these transactions, I therefore command the governor in this letter, the present governor and the one who will follow him, to keep watch over these matters and not permit damage to occur.

"By the way, I make note that meat will be cut one day a week, that

In January, 1700, Joseph Carl Lubomirski, ruler of the city and its environs, on whose name King Sobieski had issued his above-mentioned privilege decree, published his own declaration. As stated, Joseph Carl was a great favorite of the King and the declared head of the Crown's lands. Later he was made Marshal of the Court, and the Crown, Marshal with the special designation of "Hetman" accorded him because of his victorious battles against the Turks and in other military undertakings that he carried out with utmost devotion and success for the benefit of his king. King Sobiesky openly expressed great affection and deep appreciation for him and bestowed on him the immense inheritance of Ostrog. His exceptional abilities and excellent relationship with the king brought him vast wealth, and to the city belonging to him it brought the royal recognition as a city which we mentioned above.

His declaration, written in Polish, is because of its significance, here cited in full translation:

> "I announce to everyone who should know this—in our day and in the days to come—that all the cities, towns and villages, have with the kindness of their owners and patrons, grown and blossomed and become rich. Therefore, I too, in my desire to see my estates constantly prospering, and recognizing the place as suitable, have founded a city on the land I inherited, stretching behind my palace, known long since as Kolbuszowa, in a location upon which I hereby permit people to settle without any preconditions and to build for themselves as they choose, using my forests freely, to construct houses with tiled roofs for the benefit of all who wish to live in proximity to my place of residence, in keeping with the model seen in other cities.
>
> "To all of them I grant full freedom in their undertakings, in commerce, in buying, and in the conduct of taverns wherein mead, whiskey, beer and wine may be hold without payment of any tax whatsoever for a period of twelve years. These taverns may continue to exist henceforth as well, having at the conclusion of twelve years to pay two zloty for the brewing of every log-measure of beer, and a quarterly payment of two zloty for the distillation of whiskey. For locations in the market-place they will pay an annual rental fee of one zloty; and all who use the pasture-lands in cultivating their fields will pay two zloty; street-vendors will pay 15 grosz annually for their places; the payment for cultivating the soil will be the same as for a location in the market-place; and those among them who have at their disposal not lands but gardens, will each pay one zloty for their

From the term "every one" we may deduce that Jews were already resident in Kolbuszowa or that they were enabled to frequent the fairs. Only in a later edict published by Joseph Carl Lubomirsky, which we will quote subsequently, were the Jews mentioned directly.

Following the decisive victory in 1683 in the battle against the Turks at the city of Vienna, King Jan Sobieski expressed his gratitude for the assistance given him by Lubomirski "in the war effort against the Turk" by publishing a royal decree singling out "the city of Kolbuszowa in the Sandomierz district and Pilsen region" and encouraging it, in a firm statement signed and sealed with the royal seal, to participate in the five annual fairs and in the weekly market-days held every Sunday. In the privilege-document issued in Warsaw on June 3, 1690, in the sixteenth year of his rule, King Sobieski declared the following:

> "On market-days it will be possible forever more, without distinguishing between sex or status, condition, occupation or position, rule or faith, in this city of Kolbuszowa, containing all kinds of merchandise—wheat, barley, fodder and other produces and seeds as well as horses, cattle and sheep, lumber and wood-products, liquors and all salable goods—to come in order to buy, sell, barter and negotiate, whiskey, mead and other liquors, and in security and peace buy and sell merchandise for merchandise, in barter, and to negotiate all kinds of fair and permitted deals."

Jews are not directly mentioned in this document. They are, however, mentioned indirectly where the king encourages his subjects to participate without discrimination as to status or faith in the fair—and market-days of Kolbuszowa. Sobieski, whose attitude toward the Jews was good, considered them too, chiefly no doubt because he wished a goodly population for the city as well as new sources of livelihood. There must already have been Jews in Kolbuszowa, enjoying the equal rights granted to everyone in the region and including therefore this town too. In this document the village was referred to as a city, indicating that it had already previously been declared a city. We thus learn of its status as a city.

Lithuania and even further". It was built of colored wood according to an artistic model of Kolbuszowa and superlatively finished by local carpenters. Here in fact arose the renowned center of Kolbuszowa art-furniture which foretold the high quality of Polish craftsmanship in all the villages and hamlets of the nobles. To this day some of these pieces are to be found in museums all over the world.

The year 1642 saw Kolbuszowa become the place of residence of the governor of Cracow, Alexander Michal Lubomirski. His court expressed interest in the village and this advantage led to a constant increase in the population. There is no doubt that the court determined immediately to declare Kolbuszowa a city, but in 1652 the "black plague" spread across all of Lesser Poland and in 1655 the Swedes overran it in the famous "flood", looting Sokolow and sending Kolbuszowa up in flames.

In 1683 Prince Joseph Carl Lubomirski was appointed the new governor of the region. He was the governor of Lubaczow and Sandomierz and also bearer of the title "Extraordinary Crown-Marshal" and subsequently the owner of the immense inheritance of Ostrog. The new master ordered the fairs for the sale of livestock and lumber to be moved from the place adjoining the church in the marketplace to a spot across the Nil River opposite the palace "on the canal". The fairs became leading events for the whole region, attracting merchants and customers not only from the neighboring communities but also great crowds from Glogow to Nisko.

This edict was issued by the new owner of the estate in Wola Justowska near Cracow on September 11, 1683, and stated the following (translated from the Polish):

> "In order that the fairs may be held as of old, so that the people may profit from them to the maximum degree, and show the greatest measure of hospitality to those who come from other places, we have designated the market-place to be between the inn and the brewery, where *every one* will be able to conduct his business as he sees fit."

owned the city of Rzechow, and to his heirs already belonged the city of Tarnow, and one branch of the family was occupied with fortifying the city of Tarnobrzeg, known as Dzikow. Due to complicated family matters Count Tarnowski was forced, with the approval of King Stefan Batory (1575-1588), in 1585 to sell his whole state, including Kolbuszowa and other estates, to the brother of his wife, Heronim Mielecki, governor of Sandomierz. The new owner of the estates became their patron but had no intention of transforming the village into a city since he had already long been the owner of the city of Mielec with its Renaissance-style castle.

In 1616 the Kolbuszowa estates and the environs were transferred to the commander "Hetman" Stanislaw Lubomirski who had gained renown as the victor in the battles against the Turks near Chocim, and later also as the governor of Cracow. In keeping with his plans to build fortifications and strengthen security positions, he transformed the castle of Rzemien into a strong citadel and that of the newly-acquired Lancut, into a bastion. Count Lubomirski decided to build a summer palace for himself and his son in Kolbuszowa, against the background of a magnificent panoramic view, beside a river flowing between gently sloping mountains, encircled by lakes and dense old forests of various wild-growing trees, the Sandomierz Forest. (Kolbuszowa still remained a village, despite the royal visits paid to it by the Polish king Sigmund the Old and his wife, Bona, and King Zygmunt-August and his Austrian Catherine. In addition to Kolbuszowa they also visited the estates in the Sandomierz region such as Wielowies, Dzikow, Rzemien.) The magnificent palace, unique in style and construction, became the center for big lumber deals. The strong river current made the export of lumber possible. Two watermills and a brewery were built at that time, mining of iron-ore was begun in the area and a new settlement of fishermen and hunters was started near the Rybaki. The name of the castle of Kolbuszowa, however, rang far and wide across "the land of Poland,

ready Jews living in Kolbuszowa, which was an organic part of the Sandomierz region, for the privilege-document shows that Jewish settlements existed then in the entire area.

The 1459 document distinguishes officially between the land-properties of the king, whose estates were in Raniszow and Wola, and the estates of the Mielecki family who owned Mielec and Cmolas and the above-mentioned Tarnowski family who owned Kolbuszowa. In 1515 the hamlet was elevated to the status of a village joined to Verynia. A 1581 document includes a list of taxes the population was obliged to pay Count Tarnowski as well as details such as the following: 66 farmers cultivated 24 fields, 20 owned farms, 12 were newcomers, 10 were poor, 12 were craftsmen, etc. It is not illogical to surmise that the term "new" or "craftsmen" conceals a number of Jews who had settled there.

In 1536 Kolbuszowa was still being mentioned together with Verynia, as a single blooming, successful village. The Tarnowski court built the great Lellewyt castle; and even though the Tartar invasion engulfed Rzochow and Rzemien and the whole Sandomierz steppe, the nobles of Kolbuszowa exploited the crisis and the demand for Polish wheat, lumber and wood-products for the benefit of expanding and developing their village. In 1581 it had over 600 inhabitants.

In the latter half of the sixteenth century, when many private cities were built in the region, as Mielec, Rudnik, Sokolow, Glogow, Radomysl, and others, Kolbuszowa had all the opportunities to advance and likewise be declared a city. In theory it was still an agricultural village but in practice, it had already grown into an important urban center thanks to the ceaseless labors of the peasant population and the skillful work of the craftsmen who devoted themselves primarily to working in wood. Helpful in its advancement were also the middlemen, the Jewish merchants who distributed the products near and far, and the court officials and servants who added glory and brilliance to the castle. But the magnate, Tarnowski, master of the castle and the village, already

ments, established along the important commerce-route which stretched from Hungary across Poland. In the privilege granted by the king to the city of Nowy Sacz, all the merchants regardless of whether they were Christians or Jews, were freed from paying taxes when traveling from Cracow or Hungary to the fair in Nowy Sacz.

In the privilege-granting document we read as follows: "In order that our citizens may derive the fullest and most efficient use of their annual fair, we in our generosity hereby free permanently from paying all types of taxes all of the merchants and guests of every status and circumstance, Christians and Jews passing through, or returning from Cracow or from any of their other places."

Although Loketek's visit is shrouded in doubt, there is no doubt whatever that his son, Casimir the Great, showed great interest in this whole region. Proof for this may be seen in a very ancient recently-discovered document from the year 1366 which is related to the "village of Zlotow on the edge of the forest adjacent to Raniszow on the Zlotow River." According to this document the city of Rzeszow and Baranow and the villages of Mrawle and Bodek were founded. The king aspired to have the areas adjoining the borders very densely inhabited. Therefore, cities were then founded such as Nowy-Targ, Ropszyc, Przeworsk and Grodzisk beside Lezansk; in Cracow there lived already at that time 14,000 citizens, in Sandomierz 2,470, in Opatow (Apt) 870. A particular intensity characterized the settlement of those places that had been destroyed and emptied by the Mongolian invasion. Local Jews and immigrant newcomers took an active part in building the new cities, towns and settlements.

It should be noted here that the document given by Casimir the Great dates to the same era and was granted in 1367. In it he undertook "to renew and confirm the recorded privileges of the Jews in Cracow, Sandomierz, Liopol (Lwow-Lemberg) and all of Rus and the regions of Lublin and Sandomierz". It is quite possible, as we have already pointed out, that there were at that time al-

thirteenth century a settlement existed here. It is difficult to ascertain whether Jews already lived here then. The names of the places roundabout the town, as Verynia, Przewrotna, Zarembki and others in that category, as well as documents of later periods dealing with the division of certain stretches of land and the supervision over them as they were the property of Poland's kings, attest to the fact that they constituted organic parts of the royal security structure all along Poland's borders.

Together with the "Jungle of Sandomierz" (Puszcza Sandomierska) this vicinity too was the property of kings, princes and counts of the Piastic dynasty. Poland at that time presented itself as a splintered territorial entity which remained in the inheritance according to the will of Boleslaw of the Crooked Mouth (1102-1139). Within the framework of military colonization the Piast rulers as early as the latter half of this thirteenth century brought settlers from the Slavic tribes on the opposite shore of the Vistula River in order to strengthen the safety of their own interests against invasions from without, and gave them to the settlers as "common property" the defense settlements near 'Kolbuszowa': Przewrotna, Raniszew and Wojkow. Thus the king tried to concentrate most of the supreme authority within the country. After a long period of dissension, the Kingdom of Poland was finally united in the fifteenth century. In the battle over the Piastic dominance, there came to Sandomierz in 1312 Count Wladislaw Loketek the Short-Legged (1260-1333) and put down the townspeople rebellion. It is said that on his way back he stopped off in Kolbuszowa and to commemorate his visit, built a church there.

Whether Loketek found Jews living in Kolbuszowa is hard to say. It is not impossible, in fact it is reasonable, to suppose that itinerant Jews and merchants pitched their tents there for a transient or even permanent stay. We should keep in mind the fact that this settlement was on the high road of the commerce of that time. The fact is known that in the southeast portion of Poland near Cracow and Sandomierz there existed already then Jewish settle-

The topography of the region stood out conspicuously in the broad stretches of the Sandomierz steppes of which it was an organic part and in which forests primeval spread out without restraint, serving as a protective shelter for wild animals and against wicked men. Kolbuszowa or Kolbussov—as the Jews referred to it for hundreds of years, so recording it in books, official documents such as divorces and the like—chose for settlement purposes the low portion of the Sandomierz Basin of the Kolbuszowa-Sokolow Heights, between the Nil and Kolbuszowka Rivers, and the right tributary of the Trzesen-Leng River, neighboring on the Swierczowka or Przyrwa, once known as *Trzesn Wielka.* Other bodies of water, too, encircled the town, as the two lakes Ogonek-Gat and the Red Sea, and around them were, as already pointed out, the great forests and a sandy desert known far and wide as the "Sahara of Kolbuszowa".

Administratively, Kolbuszowa belonged throughout centuries to the Korczyn-Pilzno region of Sandomierz in Lesser Poland. During Poland's political dependence (1772-1918), the city was welded into the Austro-Hungarian monarchy as part of Galicia, was attached to the borders of the district of Tarnow and subordinate to the central government offices of the city of Lwow (Lemberg). In the period between the two world wars (1918-1939) it was a county city of the province (wojewodztvo) of Rzeszow.

The rapid development of the town was doubtless expedited by the existence of roads and highways which connected it with the neighboring region, villages, towns and cities and even the world-at-large. The city was located at a great crossroads leading across the country's borders: on one side was the "Cracow Road" which passed Tarnow and Krseszow in the direction of Ruthenia, and on the other side—the "Madyar Road" which stretched from Sandomierz through Rzeszow and Dukla to Hungary.

The real beginnings of the settlement are enveloped in a veil of various legends. It is a known fact that as far back as the

which belonged to Stanislaw Tarnowski. This Stanislaw of Tarnow, who as the castellan (=kasztelan) of Radom, used to purchase the villages neighboring on "Kolbuszowa and Virinia" from their owner, the nobleman Mikolaj Kolbuski who inherited them, inasmuch as "these estates belonged to his family from times immemorial". This Kolbuski was the scion of one of the German colonists who settled in this region in accordance with royal decrees; his name was Colbe, Colber or Colbur. He became wealthy and increasingly successful, finally attaining the status of a nobleman, one of the "nobility" after whom his entire inheritance was named. At first it was called Colbershof, i.e., Colbe's courtyard or farmyard; later the name applied to the whole village.

The transfer of the estates to the Count of Tarnow diminished the previously recognized autonomy of Casimir the Great (1333-1370) by the adoption of the laws of the nobility, which also introduced feudal forced labor by the peasants for their masters.

In Polish folklore may be found the remains of proverbs and expressions related to the history of Kolbuszowa and to the occupations of its inhabitants. The archaeological finds in this region attest to the existence of a very ancient, entrenched settlement in this area, which was inhabited by shepherds and tillers of the soil of ancient Slavic origins, long before Poland's historic emergence as a kingdom.

Generation told generation with pride about the master-craftsmen who produced violins, the famous "Kolbuszowa violins" that became a household word in the whole region and served to publicize the artistic creators of that delicate instrument and the place in which they lived. The dense forests, covering vast distant stretches of land, drew the first colonizing settlers into this region, providing them with a source of abundant livelihood, inasmuch as their main work was carpentry and wood-carving and particularly a superlative, highly artistic type of cabinet-making which in later periods brought renown to the city throughout Poland and even beyond.

KOLBUSZOWA FROM ITS BEGINNINGS

By DR. I. M. BIDERMAN

The official name of the city—and before being declared a city it was a village and before that a mere hamlet—was Kolbuszowa (the spelling changed at different times: in 1513 it was Colbuschowa and in 1565 Kolbussowa and from 1581 on Kolbuszowa and so it has remained to this day). According to a legend the name is connected with a robber highwayman named Kolbuch or Kolbush or perhaps Kolbas, who ran wild in this vicinity and did a great deal of mischief. When he was caught at long last and the danger was past, the incident was immortalized by naming the place after him. However, this is but one of the many legends that were popular hereabout. From such documents as the privilege given to the settlement by King Jan Sobieski in 1690 and the regional location certificate of 1700 of the owner-nobleman Joseph Carl Lubomirski we learn about the existence of a place "formerly called Kolbuszowa". To date historians have not found any other birth-certificate although a number of researchers are of the opinion that such documents did exist at one time but were destroyed in the frequent fires that plagued the community—in one of which the municipality was burned to the ground—and in other catastrophes that befell this place, such as wars, conquests and banishment.

The name is mentioned quite late, in a tax-list, at the start of the sixteenth century, among the hamlets on the estates Rzochow

Published by

UNITED KOLBUSHOVER

PINCKAS KOLBUSHOV

(Kolbuszowa Memorial Book)

Editor DR. I. M. BIDERMAN

MEMORIAL BOOK COMMITTEE

Samuel Bluth
Rabbi Dr. Leon J. Berle
Shalom Muhlstein
Naftali Salsitz
Bertha Verderber-Salz
David Salz
Jakub Susskind
Chaim-David Waldman

Title-page drawn by A. M. WEINER

KOLBUSZOWA
Memorial Book

EDITOR:
Dr. I. M. BIDERMAN



NEW YORK

5731 — 1971

KOLBUSZOWA
Memorial Book

EDITOR:
Dr. I. M. BIDERMAN