פנקס הרוביעשאוו

פנקס הרוביעשאוו

צום 20-טן יארטאג נאך דעם גרויזאמען חורבן פון אונזער געוועזענער היים

רעדאגירט: ברוך קאפלינסקי

Digitized by Project Zikaron
Touro University-NY Libraries
www.zikaron.tourolib.org
2026

ארויסגענעבן דורך דעם ארגון יוצאי הרוביעשאוו אין ישראל און אין די פארייניקטע שטאטן מיט דער הילף פון די הרוביעשאווער לאנדסמאנשאפטן אין גאר דער וועלט

תשכ"ב • תל־אביב • 1962

רשימה פון די פרקים אין פנקס הרוביעשאוו

געשיכטע	23—156
פאַרטיין	157—268
אינסטיטוציעס	269—340
שולן	341—372
פערזענלעכקייטן און פאַלקס־טיפן	373—464
זכרונות	465—562
חסידות, מעשיות און לידער	565—596
הרוביעשאוו גופסט	597—707
נאַכן חורבן	709—724
הרוביעשאוער אין דער וועלט	725—804
ענגלישער טייל	I—XVIII

פנקס הרובישוב

למלאות 20 שנה לחורבן

עיר הולדתנו

עורך: ברוך קפלינסקי

בהוצאת ארגון יוצאי הרובישוב בישראל ובארצות־הברית
ובהשתתפות בני עירנו בכל התפוצות
תשכ"ב • תל־אביב • 1962

אַריינפיר

1962

צוואַנציק יאָר נאָכן חורבן פון יידישן הרוביעשאָוו און די וווּנד איז נאָך נישט פֿאַרהיילט. ס׳וויטיקט ס׳וואָרן און ס׳בלוטיקט דאָס געמיט. און קיין טרייסט איז נישטאָ.

די שטאָט הרוביעשאָוו לעבט, אַרבעט, ווייסט זיך און פרייט זיך. מן הסתם, שלייכן נאָך אירע קאַיאָן מיט יוגנטלעכע אויף די וואַסערן פון דער הוטשווּט, כדי בייצוזיין די רעשיקע באַגעגעניש מיטן בוג. מן הסתם, טרעפן זיך פּוילישע מיידלעך מיט בחורים אין בראדיצער וועלדל, עסן סמעטענע און אַטעמען אַריין פרישע סאָסנע־ריחות.

און אונזער יוגנט, ווו איז זי?

ווו זיינען אונזערע משהלעך און שלמהלעך אין אַן קאַשקעטקעלעך און קאַפֿאַטקעלעך, מיט די לעבעדיקע מאַנדל־אויגעלעך, ווו זיינען זיי, די טייערע קינדערלעך? אך, ווען מען קען זיי נאָך היינט זאָגן: אַ געזונט אייך אין אייערע, יידישע, קלוגע קעפּעלעך!

און וווּ זיינען די עלטערע יוגנטלעכע? די, וואָס זיצן אין אלקיר אין ציון אַ חסידישן ניגון און די וואָס פֿאָרן אויף הכשרה, האָקן האַלץ, זעגן קלעצער, שלעפּן משאות און וואַרטן מיט אומגעדולד אויף אַ סערטיפיקאַט פון א״י־אַמט?

אך, הייבט וואָלטן זיי דאָך אויף דעם נישט גערעדט וואַרטן.

איז עס מעגלעך, אַז אין הרוביעשאָוו טאָנצט מען מער נישט קיין הוירא. מען זינגט נישט „עוד לא אבדה״ און מען וואַרט נישט מער אויף קיין שליח פון קיבוץ?

און וווּ זיינען די חסידישע יידן, די גרויסע לומדים, די פֿייַערדיקע קעפּ, די וואָס טיילן קוויטלעך, פּראָווען שלוש־סעודות, און פּילן אַן אלע בתי־מדרשים, שולן און שטיבלעך?

איז עס מעגלעך, אַז זיי אלע זיינען נישטאָ? אַז זיי קוקן צו אונז נישט אַרויס פון דער שול־גאַס מיט אירע שולן, בתי־מדרשים, חדרים און תלמוד־תורות? איז עס צו גלויבן, אַז אין טריסקער שטיבל פּראָווט מען שוין מער נישט קיין מלוה־מלכה, און משה ראַלינק אויף דער מיטלאווע קוקט שוין מער נישט אַריין אין יורה־דעה און יידן קומען שוין נישט פרעגן קיין שאלה?

און וווּ זיינען די ציוניסטן פון אלע פאַרבן און שאַטירונגען, די מיזמאַליסטן און מאַקסימאַליסטן, די וואָס חלומען וועגן אַ סערטיפיקאַט און די וואָס טרומען וועגן אַ יידישער מלוכה? און וווּ זיינען די גרינ־דער פון דער התקוה און תל־חי־שול, פון די ציוניסטישע פראַקציעס און יוגנט־ארגאַניזאַציעס, די וואָס זאַמלען פאַרן קרן־קימת און די וואָס שפּענדן פאַרן קרן־היסוד?

וווּ זיינען זיי?

און וווּ זיינען אונזערע רוישיק־ראַשיקע, באַבאַדעטע און געגאַלטע, בכבודיקע יידן אין געפּוצטע שטיוול און אטלאַסענע כאַלאַטן, די וואָס גייַען בעגאַסן, חשבונען און רעכענען פּריוון, וואַגאָנעס און רווחים?

וווּ זיינען די תבואה־סוחרים, מעל־שענקער, צושטעלער און אַפּנעמער, מעקלער און מאַנטשאַרעס, צעלנק־סוחרים און שפּילטישלער?

וווּ זיינען די וואָס שיקן פון פאַגוזשע און פאַברעזשאַן וואַגאָנען מעל קיין לעמבערג און וואַרשע מיט אומגעדולד אין די מעל־קאַנטאָרן אויף אַ טעלעפאָן פון דער בירושע?

און וווּ זיינען די פשוטע יידן, עמך, שער און אייזן, די בעל־עגלות מיט די לייבן, די וואַסער־טרעגער מיטן קראַ־מעסל, די קצבים מיט די ארטשיקעס און די טרעגער מיטן שטריקל אויף די לענדן?

און וווּ זיינען די טאַנדעטניקעס, וואָס גייען אַרום מיט געשוואָלענע העגט פון פאַטשן די פויערישע דלאַניעס, וווּ זיינען די סאַדאַווניקעס וואָס נעכטיקן אַ גאַנצן זומער אין די בודקעס און וווּ זיינען די מאַרק־העגדלער און מארק־גייער, וואָס טשאַטעווען פון פאַרטאָג אַן אויף די פויערים, וואָס קומען צום מארק.

און וווּ זיינען די סאַציאַליסטן פון אלע פאַרבן און טעמפּעראַמענטן, די וואָס שמירן די רעדער פון דער סאַציאַליסטישער רעוואָלוציע און די וואָס פּרעדיקן מאַרקסיזם און לעניניזם?

און וווּ זיינען די פאַלקיסטן און טערריטאָריאַליסטן, וואָס קעמפּן פאַרן גלות און שפּעטן אפּ פון ציון, די וואָס שטאַלצירן מיט יידיש אין לאַבן פון לשון־קודש, די וואָס פראַפאַגירן דאָס־זיין און אירגאַניזירן פון פאַלקס־קאָנצענטראַציע אין ארץ־ישראל, וווּ זיינען זיי?

זיי זיינען נישטאָ!

זיי זיינען נישטאָ אויף דער שול־גאַס און נישט אויפן רינעק, נישט אויף דער לובעלסקע און נישט אויף דער מיטלאַווע, געבליבן זיינען נאָר זייערע הייזער און געוועלבער.

צו וווּיסן זיי, אַז פון זיירע טירן און פענצטער קוקן ארויס אַנדערע אויגן און פנימער! צו וווּיסן זיי, וווּ ס׳זיינען זיערע אמתע בעלי־בתים? צו פילן זיי, אַז אויף זייערע וועגן הענגען אפשר די זעלבע שילדן נאָר אַנדערע נעמען.

צו פילן זיי און צו וויסן זיי, אַז אַ שרעקלעכער, גרויזאַמער צאָרן האָט זיך אויסגעגאָסן אויף דער יידישער קהילה מיט דעם זיבן טויזנט קעפּיקן קהל?

נישט קיין דורכשניטלעכע קהילה

נישט קיין דורכשניטלעכע קהילה איז הרוביעשאָוו געווען און נישט קיין געווינלעכן קהל האָט זי פאַרמאַגט. זי איז געווען אַ עיר ואם בישראל. רייך אין כמות און שטאַלץ מיט איר איכות.

אירע עסקנים אין אלע צייטן און פון אלע פאַרבן זיינען געווען אַ שם־דבר מיט זייער איניציאַטיוו און ענערגיע, נאַציאָ־נאַל, רעליגיעזן און סאָציאַלן שטאַפּעראַמענט.

אירע גזעלשאַפטלעכע, פילאַנטראָפּישע און קולטורעלע אינסטי־טוציעס האָבן אַרויסגעווּיזן אַ סך רירעוודיקייט אין נישט וועניקער אונטערנעמערישקייט.

אירע פאַלקס־מענטשן האָבן פאַרמאָגט אַ סך חסידישע התלה־בות, יידישן האַרץ און מענטשלעכן גענפיל.

וואָס האָבן זיי נישט געבויט און וואָס האָבן זיי נישט אויפגע־שטעלט?

זיי האָבן געבויט חדרים, תלמוד־תורות און מאַדערנע שולן.

זיי האָבן איניצירט חברות, געזעלשאַפטן, דראַמאַטישע קרייזן און קולטורעלע אונטערנעמונגען.

זיי האָבן געגרינדעט בתי־מדרשים, שולן, שטיבלעך, און להבדיל, פאַרטייען און יוגנט־ארגאַניזאַציעס.

זיי האָבן ענטוויקלט קליין־אינדוסטריע, מסחר, האַנדל און מלאכה.

זיי האָבן געאַטעמט מיטן אטעם פון יידישן ישוב אין פוילן. זייער האַרץ האָט געקלאפט מיטן הארץ פון יידישן פאָלק. זיי האָבן זיך געפּריים מיט זייַנע דערפאַלגן און געטרויערט אויף זיינע מפלות.

זיי האָבן געפּרעדיקט: חסידות, השכלה, חיבת־ציון ציוניזם און סאָציא־ליזם.

זיי האָבן געגלויבט און געקעמפט פאַר אַ בעסערן מארגן. און ליידער, דעם מארגן נישט דערלעבט.

פנקס חרוביעשאוו

דרוקערייי : דפוס ישראל בע"מ, תל־אביב, טלפון 41204
קלישעס : צינקוגרפיה יונה רינדזונסקי, רח' פרץ 12, ת"א.

פנקס – קאמיטעט אין ישראל

מאיר האפמאן
מרדכי חורבין
העלמאן וואקערמאן
בליומע וואסער
ברוך יאנאווער
יעקב כהן
שמריהו מינץ
משה מאסקאל

יוסף עפשטיין
צבי פאכטער
משה ציגעל
אברהם צימערמאן
חיים קליגער
יוסף שווארץ
אפרים שטיך

פנקס קאמיטעט אין די פאריניקטע שטאטן

חרב אברהם ווערטהיים
בעני קופער
טשארל פאכטער
יחזקאל קארן
מאריס קראקאווער
ציגע אויל
אליעזר גאלדבערג
שפרה האפטיג
אליהו הירזענבליט
יהושע זאמער
אליהו זילבערבלעך
חיים זעלצער
יעקב טשעכאוויטש

ראובן כץ
ישראל לאנדאו
יצחק פאם
אברהם קאם
חנה קאם
נתן קאם
מאקס קנאל
יעקב ראזענבלאט
יצחק שאפעל
מנוחה שטונדעל
פנחס שטונדעל
הארי שניידער

פנקס קאמיטעט איז מעקסיקע

יצחק אייזן
א. מ. גאלדהאבער
גיטל גאלדמאן
שרה גאלדפעדער
מלכה גרין
שפרינצע גרין
בן־ציון הירזענבליט
נח וואקסמאן
צירל יאפע

אליהו פאכטער
חינדע פירשט קליינבוים
אברהם צימעט
חערש צימעט
חנה צימעט
ישראל צימעט
משה צימעט
יואל קאם
ד"ר ב. ראטניעווסקי

מערץ 1962

טויזנטער קילאָמעטערס אָן צענדליקער יאָרן טיילן אונז אָפּ פון הרוביע־שאָוו. מיר לעבן אין אַנדער געאָגראָפישן און פּאָליטישן קלימאַט. אַנדערע מענטשן אָן אַנדערע פּראָבלעמען. אונזערע קינדער איז שוין אַפּטאָמאָל שווער אויסצוריידן ס׳וואָרט הרוביעשאָוו. פּרעמד איז זיי די שטאָט, איר ייִדישער ישוב און זיין גלותדיקער שטייגער.

אָבער די, וואָס האָבן זייער ערשטע ליכט געזען אין הרוביעשאָוו, די וואָס זייער וויגעלע איז געשטאַנען אויף דער שול־גאַס, כאָטש זיי לעבן מיט אַלע פּראָבלעמען פון היינט, דאָך קענען זיי אינגאַנצן נישט פאָרגעסן דעם נעכטן.

זכרונות בעטן זיך ביי זיי, מאָנען און פאָדערן: פאָר־געסט אונז נישט!

זאָל נישט גיין צו גרונד קיין איין פּראָגמענט, קיין איין אָפּשניט פון יענעם, רייכן, ייִדישן לעבן, וואָס 20 דורות האָבן אים געבויט און נישט געוווסט, אַז זיי בויען אויף אַ וווּלקאַן.

טרייַ דעם געבאָט, האָבן מיר יאָרן געזאַמלט, געקליבן, און ווי די בינען צעגויפֿגעטראָגן אַן אות צו אַן אות, אַ וואָרט צו אַ וואָרט, אַ בילד צו אַ בילד, כדי פאָרשרייבן און פאָראיבריקן, וואָס ס׳איז געווען און וועט שוין קיינמאָל מער נישט זיין.

נישט לייכט איז עס אונז אָנגעקומען!

זאָלן מיר אויסרעכענען אַלע שוועריקייטן, שטערונגען און מיסערפאָלגן, וואָס האָבן פאָרשיבן דאָס דערשיינען פון פּנקס פון וואָך צו וואָך און פון חודש צו חודש!

דאָך, עבדלעך, האָבן מיר גובר געווען אַלע שוועריקייטן און מיר בריינגען אייך היינט, ליבע לעזער, דעם פּנקס הרוביעשאָוו.

מיר ווילן ער זאָל זיין אַן אָנדענקונגס־טאָוול, אַדער פּראָסט פּשוט אויף ייִדיש, אַ מצבה אויפֿן קבר פון 7000 הרוביעשאָווער ייִדן, וואָס האָבן געלעבט און נישט דערלעבט צו האָבן אַ ביסעלע נחת.

צו האָבן מיר אונזער ציל דערגרייכט? איר, ליבע לעזער, וועט אורטיילן.

אין אייער אורטייל זאָלט איר אונז פאָר שלעכט נישט נעמען: טעות, פעלערן, סתירות, דאָפּל־שילדערונגען און אומפּינקט־לעכקייטן, וואָס האָבן זיך אומלעגאַל אריינגעגנבעט אין „באָשיינען“ אַ שיין ביסל עמודים.

אין אַזאַ גרויסער, פּראָצענטייגטער ארבעט און בייַ אירע ספּעציפֿישע באַדינגונגען איז עס נישט אַלע מאָל מעגלעך געווען אויסצומיידן.

אין אייער אורטייל זאָלט איר אונז אויך פאָר שלעכט נישט נעמען די פּראָגמענטאַרישקייט פון פּנקס. געוואָלט האָבן מיר עס זאָל זיין מאָנאָליט, איינהייטלעך און סטילמעסיק. דאָס איז אונז אָבער נישט שטענדיק געלונגען.

וויייל פּנקס הרוביעשאָוו איז אַ זאַמל־בוך, אַ קאָלעקטיוע שאָפונג פון איניציאַטאָרן, מאַטעריאַל־זאַמלער, זכרונות־שרייבער, דאָקו־מענט־קאָמענטאַרער און רעדאַקציע. פילפאָרביקע דעות און קאָנטראָסטן אין פּעדער־ניווא האָבן זיך נישט תמיד ארגאַניש פאַרבונדן. פראָג־מענט האָבן זיך אָפּטמאָל נישט צוזאַמענגעקלאפט. וויייל פון שפּליטערן איז נישט לייכט צו שאַפן אַ שלמות.

אך, ווען אַלע מיטאַרבעטער פון פּנקס־הרוביעשאָוו קענען צווישן זיך פאַרטיילן די אַרבעט לויט אַ פּלאַן, מיר וואָלטן פאַרשפּארט אַ סך דאָפּל־שילדערונגען און דאָס טרעף דער שטרענגער, סטרענגירט אַדערסן געזאַמלט און געשפּענ־דעט געלט.

זיי אַלעמען — אַ הערצלעכער דאַנק!

אַ דאַנק זיי ליגט פאָר אייך פּנקס הרוביעשאָוו.

רעדאַקטאָר

תל־אָביב, מערץ 1962.

ענדערונגען. אַלס פּועל־יוצא דערפון שטויסן מיר זיך אַן דאָ און דאָרטן אויף צעצויגנקייט, אַבער דערפאָר מיט אַ סך פּשטות און נאָך מערער עכטקייט.

שפּראַך

וואָס נוגע שפּראַך, זיינען מיר וויייט פון איינהייטלעכקייט. יידיש, עברית און אפילו ענגליש זיינען נאָענטע שכנים אויף די זייטלעך פון פּנקס הרוביעשאָוו.

אייגנטלעך, האָבן מיר זיך געקענט באַנוגענען נאָר מיט יידיש, די שותפותע שפּראַך פון אַלע הרוביעשאָווער אין גאָר דער וועלט. מיר האָבן אָבער געוואָלט דערגרייכן נאָך צוויי צילן: דערמעגלעכן יעדן הרוביעשאָווער צו דערשיינען אין דער שפּראַך, וואָס איז אים יעצט אָמנאָמטסן און גלייכצייטיק זאָלן אונזערע קינדער אין ישראל און אָמעריקע קענען אריינקוקן, כאָטש אין צעזייַלטע בלעטלעך פון פּנקס.

זאָל אונז דערבייבער שטרענגע קריטיקער מוחל זיין און איידעלע פיינ־שמעקער זאָל אונז פאַר שלעכט נישט נעמען דעם מיש־מאַש פון לשונות. אַזעלכע זיינען מיר.

טראָץ זיין פאַרנעם און פילפאַרביקייט איז פּנקס הרוביעשאָוו דאָך נישט אויסשפּענד. אַ סך אינסטיטוציעס, פּל פּערזענלעכקייטן, נישט וועניקער דערשיינונגען זיינען נישט צוקומען צום אויסדרוק אין פּנקס. און ס׳פאַרדריסט, וואָס אַזויפיל ספּעציפישקייט איז דורך קיינעם נישט באַשריבן געוואָרן. זי וועט פאַרגעסן ווערן, און קיינער וועט איר נישט דעמאָלט.

זאָל אונז דערבייבער מוחל זיין די אַלע וועמענס נעמען אין מעשים ס׳וועלן אינגאַנצן נישט דערמאָנט אָדער מינימאַליזירט. אַ גוטער וויל מיט אונז רעגירט, אַבער נישט שטענדיק האָבן מיר געקענט איבערוצוצן אונזער ווילן אין נאָטיצן. אַמאָל האָט געשטערט אונזער קורצער זכרון און אַמאָל איז נישט געווען וואָר ס׳זאָל געדענקען.

יישר־כח

מי און אַרבעט, גוטן ווילן און מסירת־נפש האָבן מיר צו פאַרדאַנקען, אז דער פּנקס הרוביעשאָוו ליגט פאָר אונז. זאָל אונז, דערביבער, דערלויבט זיין פון די שורות אויסצודריקן אַ הערצלעכן דאַנק און אַ חבֿרישן יישר־כח די אַלע בויער און שאַפער פון פּנקס־הרוביעשאָוו.

יישר־כח אַלע חברים אין ישראל, אָמעריקע און גאָר דער וועלט, וואָס האָבן געווטכ, גענישטערט און נישט גזשאַלעוועט קיין צייט און קיין מי, כדי צו בריינגען נאָך אַ רשימה און נאָך אַ בילד, וואָס זאָלן באַריכערן דעם פּנקס הרוביעשאָוו.

יישר־כח די עסקנים, וואָס האָבן אָפּגעשלאָגן שוועלן, צעמאַנט און גספּאַדערט און נישט מיד געוואָרן, ווען מען האָט זיי אפילו אָפּגעזאָגט.

יישר־כח די טאַלאַנטירטע פּעדערן, די מייסטער פון וואָרט, די הערלעכע שטיינער־שילדערער פון הרוביעשאָווער לעבן.

יישר־כח די אַלע, וואָס האָבן מיט זייער האַרץ, און אינטערעס אונז דערמעגלעכט צו דערשיינען.

יישר־כח די אַלע, וואָס האָבן אידענטיפיצירט בילדער, צונויפֿגע־שטעלט די רשימה פון קדושים, סטרענגירט אַדערסן געזאַמלט און געשפּענ־דעט געלט.

אל הקורא הצעיר!

אני מניח שלא פעם שמעת מפי אבא ואמא את השם: הרובישוב. שם פולני, אולי מוזר קצת בשביל אוזן עברית, אולם עם השם הזה גדלת, והתבגרת והזכרתו התכופה בבית השאירה ודאי עקבות.

לא כן הוריך, שעריסתם עמדה בבתיה של הרובישוב ואור יומם הראשון זרח להם בסימטאותיה. נפשם נרעדת ונפעמת לשמע השם הזה. הוא גם, לפעמים, מזיל דמעה מעיניהם.

מה כחו של שם מסתורי זה, המרעיד ומחסיס נפש אבות ואמהות, השקועים בכל רמ"ח איבריהם בדאגות שוטפות של יום־יום?

הרבה סיבות לדבר.

בעיר הרובישוב — הוריכם נולדו. בבתיה — התחנכו. ברחוביותיה — גדלו, בחייה הציבוריים — התבגרו, ובמוסדותיה — התנסו.

צעדים ראשונים בחיים וחויות־בראשית לא בנקל נשכחים. וזה בדיוק מה שאירע להוריכם ההרובישובאים. לאורך מסלול חייהם, על כל פתוליהם, הם מלווים על ידי חוויות ראשוניות אלה של נעוריהם בהרובישוב, על זהרם וערפלם. והחוויות אינן נותנות להם דמי, הן תובעות ומתחננות: אל תשכחונו!

התבין כעת מה מרעיד את נפשם של הוריך ההרובישובאים?

השם הרובישוב מעלה גם זכרונות של משפחות שלמות ועפות, לא שסועות ולא קטועות מלפני קרות הרצח הגדול של הצורר הנאצי.

וההווי המשפחתי והחגיגות, והעזרה והדאגה המשפחתית לנצרך ולחלש? העל כל זאת, שחלף ואיננו עוד, לא תבכה נפשם במסתרים?

התבין מה מפעים את רוחם של אבות ואמהות, בני הרובישוב?

השם הרובישוב מעלה גם ערכים שנרקמו בשחר נעוריהם.

כי זאת לדעת: הרובישוב היהודית לא היתה עיר שגרתית ורגילה. היא היתה עיר לוחמת, נאבקת ובונה. היא היתה ערה למתרחש ברחבי העולם היהודי. היא קלטה כל זרם תרבותי וחברתי במחשבה היהודית. בבתיה גדלו בני־תורה, משכילים, חובבי־ציון, ציונים וסוציאליסטים.

רבים מהם התפרסמו כבעלי־הלכה חריפים ומופלגים בתורה ובחסידות.

לא מעטים הטיפו להשכלה, קדמה ושדוד מערכות בחיי ישראל בגולה.

לא מתי מספר חלמו על ציון והגו את רעיון ישובה וקומתה.

בני בניהם התכשרו בקבוצי־הכשרה, חטבו עצים, שאבו מים, רעבו לפת לחם וחלמו על סרטיפיקט, שיזכה אותם בעליה לארץ־ישראל הנכספת.

היו גם חוגים, שגדלו לאלהי הסוציאליזם המתפכני, האמינו במהפכה החברתית, שתגאל את העולם מעוני ומאי־צדק ותפתר גם שאלת היהודים בגולה.

פסיפס רב־גוני זה הוה את הציבוריות היהודית בהרובישוב, שהתנגשה, נאבקה, לחמה ובחיקה התחנכו הורינו לאהבת־ישראל, למסירות, לנאמנות ולהתנדבות.

השם הרובישוב מעלה גם בזכרונם את העזרה ההדדית, את מוסדות הגמל והחסד, את מוסדות התרבות וכלכלה, ואת הערבות זה לזה במובנה הרחב והיפה, שפתחו בני הרובישוב במשך 20 דורות על גדות הבוג וההוצ'בה, הסובב אותה במדינת פולין.

מי ימנה ומי יספר את המוסדות, שיזמו והקימו בני הרובישוב?

הם הקימו חדרים ובתי־מדרש, בתי־כנסת ושטיבלעך, ישיבות ובתי־ספר מודרניים וחילוניים.

הם יזמו חברות מסורתיות לעזרת הזולת כגון: גמילות־חסד, עזרת־חולים, סומך־נופלים, בית־לחם, בית־יתומים ובית־חולים.

הם יסדו מפלגות, תנועות־נוער, אגודות־מקצועיות, ספריות, חוגים דרמטיים וחוגים להשכלה.

הם בנו בנקים, קופות, התאגדויות של סוחרים, ובעלי־מלאכה.

הם פתחו תעשיה זעירה, מסחר ומלאכה.

הם התפרנסו בדוחק, אבל בכבוד וגדלו בנים ובנות לתורה, לחופה ולמעשים טובים.

הם האמינו ונאבקו לעתיד שכולו טוב ולא זכו ליום יבוא. מגף אכזר השפיל, דכא, רמס והפסיק את שירת חייהם.

מרץ 1962

אלפי קילומטרים ועשרות בשנים חוצים בינינו לבין הרובישוב שצייתי. זמנים חדשים פקדונו, וזמירות חדשות מושרות. אקלימנו הפוליטי, החברתי והכלכלי — שונה. ולכן, לכם, ילדינו, השם הרובישוב אולי אינו רב־משמעותי. לא כן, הוריכם. ההוה, ולו המזהיר ביותר — לא האפיל על עברם.

אישים ומאורעות, מעשים ומוסדות עולים בזכרונם, מתחננים וגם תובעים: אל תשכחונו!

נאמנים לצו זה לקטנו ידיעות, כנסנו זכרונות, צררנו מאורעות, צרפנו אות לאות, רשימה לרשימה, תמונה לתמונה, כדי להנציח מה שהיה — ולא יהיה עוד.

כתוצאה ממאמץ משולב זה הונח לפניך פנקס הרובישוב.

הוא כתוב ברובו יידיש. אולי זה יקשה עליך קריאתו. זאת צפינו מראש. ולכן, נאבקנו זמן רב על שפת הפנקס, אולם הכריע הרצון לפרסמו בשפה המשותפת לכל יוצאי הרובישוב בכל אתר, והם ברובם — קוראי יידיש.

אולם כדי לאפשר לך קריאתו — פזרנו בו רשימות ומאמרים, לא מעטים, כתובים בשפה העברית.

נצא נשכרים ועמלנו לא יחשב לשוא — אם יקום בנו הפסוק: ושננת לבניך, ודברת בם!

שננו, רבותי הצעירים, את מסכת חייהם של 20 דורות שקדמוכם בעיר הפולנית־יהודית הרובישוב על שפת הבוג וההוצ'בה, אשר במדינת פולין הקטנה.

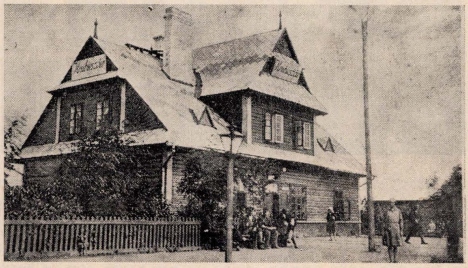
ואל יקל בעיניכם הלקח, משנה היא ולמוד צריכה, מסכת חייהם של דורות הרובישובאים, שגלו כה התמדה, אי־רתיעה, כושר הסתגלות ורוח התנדבות.

יהיו אלה מצפן בחייך הפרטיים והצבוריים במדינת ישראל העצמאית.

העורך

בילדער דערציילן*)

דער וואקזאל אויף דער ליניע לודמיר—זאמאשץ—זאוואדע האט זיך געפונען אַ 3—2 קילאָמעטער פון צענטער שטאָט.



דראָזשקאָשעס און בעלי־עגלות האבן פונדאנען געצויגן זייער חיונה. דער אָרט איז אויך פאר אַ סך יידן געווען די ערשטע און לעצטע באַגעגענישׂ מיטן שטעטל. יום־טובדיק געקליידעטע יידן פלעגן אהער קומען באַגעגענען אַדער באַגלישן געסט און חלוצים, וואס זיינען עולה קיין ארץ־ישראל. צו אינזער גרויסן וויי־טיק, האט דער וואקזאל אויך געזען ווי יידן וועלן טראָנספאָרטירט דורך די נאַצישע בעסטיעס קיין בעלזשעץ.

בית־התחיבות של הרכבת המובילה ללודמיר—זמושץ—זדה נמצא 3—2 ק״מ מהרובישוב. מקושטים היו באים לכאן בני העיר ללוות את החלוצים העולים ארצה ולפגוש את אורחיהם. עגלונים ובעלי כרכרות מצאו כאן את פרנסתם.

דאָ זעט מען איינע פון די בריקן אין שטאָט, די זאַמאָשצער בריק.

הרוביעשאוו האט ארומגערינגלט אַ וואסער נאָך פון ששת ימי בראשית. צוקומען צום שטעטל האט מען געקענט נאָר דורך אַ בריק. יעדע בריק האט געטראָגן דעם נאָמען פון שטעטל, ווהין זי האט געפירט: די זאַמאָשצער בריק, די כעלעמער, די סוויניטינער און די קרילאָווער. פון נאָענטע און ווייטע שטעטלעך זיינען געקומען יידן, וואס זייער שלום־בית איז צעשטערט געווארן, אָפצוגעבן זייערע ווייבער אין שטעטל, וואס איז געווען ביים טייך און אים איינגעשריבן אַלס עדות אין גט.

הרובישוב מים סביב לה והגישה לעיר רק דרך גשרים. על התמונה — גשר זמושץ.



*) געשריבן דורך: מאיר און יהודה האָפמאַן און נתן הדס.

די סטאשיצא נאָם האָט זיך אָנגעהויבן מיט אַ חנוכיק נאָנעק, פון וועלכן מען האָט געבאָפט אַ בליק אויף עטלעכע נאָסן.



ארום גאָנעק האָט זיך שטענדיק „עטומלט. דאָ איז געווען דער מקום פון די יידישע קצבים, וועלכע זיינען ביי יעדער עת־צרה געווען די ערשטע צו פאר־טיידיקן יידישע לעבנס און יידישן כבוד. דאָ פלעגט אַרומשפאַנען דער לאָנגער בעני מיטן פּייפ אין מויל און אָנגוואַרפן אַן אימה אויף די גויישע כוליגאַנעס. דאָ האָט זיך געפונען דער שטאָט־מאַנאַפאַאָל און אַהער פלעגן קומען פויערים דעם ביטערן טראָפן אייניקייַן. אַ גרויסער טייל פון די בראָנפן־קויפער פלעגט דעם בראָנפן אריינשלינגען זיינעגדיק נאָך אויף די מאָנאָפאָל־טרעפלעך. פון דער סטאָשיצא נאָם האָט אַרויסגעקוקט דעם גאלן ליזערס קאָמעניצע. דאָס איז געווען אַ גרויסער מויער מיט אַ לאָנגן אריינפאָר און אָנגעפאָקטע דירהלעך. דער גאלער ליזער איז שוין לאָנג פון דער זינדיקער וועלט אַוועק, געבליבן איז נאָר ליזערעכע מיט אירע דערוואַקסענע זין. אין מיטן גאָם האָט זיך אַרייגעשניטן די הילצערנע בריק, דורך וועלכער די דראָזשקאָשעס חיים אפרים און יעקב ישיעלעס קינדער פלעגן זייערע פאַרשוינען צו דער באָן פירן.

הרחוב ע״ש סטשיז היה רחוב מרכזי. בקצהו בית בעל גזוזטרה אפיניות. לכאן היו מגיעים בעת צרה קצבי העיר להגן על אחיהם הנתקפים על ידי נוצרים.

אויף דעם בילד זעען מיר צווי אַריינפאַרחייזער: פינקלשטיינס און העדשעלע נחס.



הרוביעשאוו האט פאַרמאַגט עטלעכע, גרויסע אריינפאַר־הייזער, אַ באַוונדער דרך־ארץ האט אַרויסגעוואָרפן הערשעלע נחס מיט זיינע צוויי זין: אברהם יעקב און יאָסעלע. זיי זיינען געווען אַ צווייג פון דער ראַדזינער דינאַסטיע, באַוווסט אלס למדנים, גרויסע שווייגערס און קיינמאָל זיך נישט געריכט נאָך כבוד. אין אַ יתמ־דפגרא פלעגן ראַדזינער חסידים זיך פאַראַמלען ביים יזידל הערשעלע, ריידן פון חסידות און דערביי טרינקען מעד. אַז דער מעד האט דעם עולם צעווארעמט, פלעגט מען אַ וויייכן ניגון פאַרצינגן. הערשעלע פלעגט ליב האבן אין מיטן ניגון ארויסכאפן זיך אויפן גאנצע און אַ קוק טאָן אויף דער יום־טובדיקער שטאט.

שניים היו בתי־המלון בעיר: של פינקלשטיין ושל הרשלי בנו של נח.



פלעגט זיך אַריינכאפן דער שניט־סוחר, מרדכי אברהם, וועלכער איז אין יאר 1905 געווען אַ נאַענטער מחותן מיט די חברה סטרייקער, פלעגט די רעוואָלוציע נישט אַרויסלאָזן פון מויל, און היינט איז ער געוואָרן אַ סוחרל, שטאַרק פרום, גייט נאָך בענטשעלע מלמד, און ווערט נתפעל פון זיינע דרשות. נאָך אים מ. י. מערנשטיין, דער ראש פון קרן־קימת, וועלכער רירט זיך נישט אַן אַ פסוק ציוניזם, שמואל זייד, דער בונדיסטישער סוחר, און די רעכטע האַנט פון יצחק שמעון פייפער.

אין וואַרשאַע ווערט היימלעך, וואַרעמלעך, דער אַלטער בוטשע שעפט נחת און באַטראַכט מיט לאַכענדיקע אויגן די גאַנצע חברותא.

פנה בשוק, כאן בית־המלאכה של שלמה בוצ׳ה. כאן הוא יושב עם בנו ונכדיו ומספר חדשות. כאן בית־ועד להולכי־בטל הבאים לספר ולשמוע.

דער נאַוויי־רינעק האָט זיך אַנגעהויבן פון וויינקל, וועלכער שניידט זיך אַריין אין פאַנאַמקע אוף האָט זיך געצויגן, העט, העט, כמעט ביז דער לובעלסקע.



דער שטח איז געווען פאַרזייט מיט געשעפטן מכל המינים, וועלכע זיינען געפאַנט געוואָרן שטיל און זיך פאַרמאַכט אַן אַ קלאַפעריי. אפילו די דריי סאַדע־בודקעס, וועלכע האָבן זיך מיט כח אריינגעשטופט אינ־מיטן, האָבן מיט דרך־ארץ זייערע קונים אויפגענומען. בעסערע מענטשן פלעגן כאָפן אַ טרונק אין דער מיטלסטער בודקע, ביי שאול אבעלעס. דאָס איז געווען אַ קינדערלאָזער ייד, וועלכער האָט געטראָגן מיט זיך אַ סך סודות. האַלטנדיק די גלאַז סאַדע־וואַסער אין האַנט, האָסטו געמוזט כאָפן אַ בליק אויף זיין ברייט צעווואַקסענער אשה, ביי וועלכער די גרויסע אויערן־רינגען האָבן זיך שטענדיק געוויגט און געגלאַנצט. קיינער האָט נישט געווואוסט ווער זי איז, און ווו שאול אבעלעס האָט דעם איצר אויסגעפונען.

אין די אָונטן איז די האַנדלס־גאַס פאַרוואַנדלט געוואָרן אין אַ שפאַציר־גאַס, די בירזשע — האָט מען איר גערופן. דאָ האָבן זיך עטראָפן פאַרטיי־חברים און פאַרליבטע פארלעך, וועלכע פלעגן פאַרשעמטערהייט כאָפן אין די בודקעס אַ ליאַדי.

השוק החדש היה זרוע חנויות וקיוסקים. בערבים נפגשו כאן זוגות צעירים.

אַ ווינקל אין רינעק, דאָ איז שלמה ביטשעס גאַלדשמידעריי.

צווישן די וועניקע אַרבעטס־וואַרשטאַטן אין די הויפט־גאַסן איז געווען שלמה ביטשעס גאָלדשמידעריי. ביי די אַרבעטס־טישלעך איז געזעסן דער אַלטער ביטשע מיט זיינע זין און אייניקלעך, געשמאַק גערעדט און דערציילט נייעס. דאָ איז געווען אַ בית־ועד פאַר בעסערע דורכגייער, וועלכע פלעגן צולייגן אַן אויער צו די נייעס. אין דער גאָלדשמידעריי איז געווען אַ שטענדיקער אינגייער דער עלטערער בחור, מאָטל בענקל. אַז חברה פלעגן דערזען מאָטלען מיטן שטעקן, פלעגן זיי אים אַריינבעטן אינעווייניק, אין אַז ס׳איז אים געווען גוט אויפן האַרצן, פלעגט ער זיך צעזינגען. חברה פלעגט אונטערכאָפן און ס׳איז געווען ליהודים... דאָס זינגען פלעגט אויפרודערן די שכנים. דער ערשטער

אַ הויז אויפן רינעק.

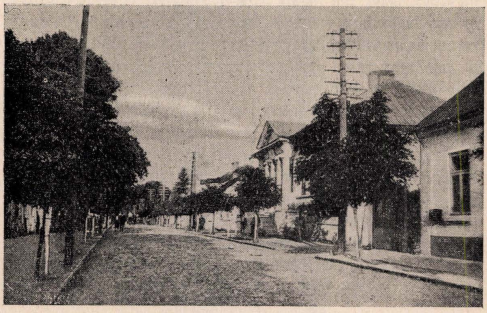
דאָס הויז האָט זיך מיט קיין באַוונדערס נישט אויסגעצייכנט. דאָ האָט געווויינט דער באַווסטער שניט־סוחר, אהרון לערנער. נישט ווייט פון אים האָט געהאַט זיין שטעפער־וואַרשטאַט, שלמהקע חיים אפרימס. דאָ האָט זיך אויך געפונען זעלינ לוקסעמבורגס בודקע, ווו פאַרטיי־חברה פלעגן נאָך וואַרעמע פאַרואַמלונגען קומען אינטערהאַלטן די נשמה. אַפטמאָל פלעגט מען דאָ די וויכוחים פאַרענדיקן. דאָ האָט זיך אויך געפונען די שענק פון דער האַלצערנער. איר מאַן איז שוין לאַנג געשטאַרבן און בלומע האָט אַליין געפירט די שענק, דאָ איז געווען איינע פון די פועלי־ציון־נעסטן. דאָ פלעגן זיי אַ חשובן גאַסט אויפנעמען און באַראַטונגען אָפּהאַלטן. די הייזער זיינען געווען ארומגענומען פון אַ שטאָט־סעדל, אַרום וועלכן די שטעקעל־דרייערס פלעגן זייער פרנסה אויסחלומען.

בית בשוק, ההצטיין במשהו מיוחד? במסעדת בלומה הולצר היו מתכנסים חברי פועלי־ציון ובקיוסק של לובסמבורג סעדו את לבם לאחר ויכוחים מיגעים.



נאָך פּוילנס באַפרייאונג האָט מען די גאַס געהויפן די „דריטע מאי גאַס". פריער איז זי געווען באַוווסט מיטן נאָמען „פּאַנסקע".

ביים אָנהויב האָסטו זיך אָנגעשטויסן אויף צוויי קלויסטערס. לינקס איז געוועסן טיף, אַרומגענומען מיט אַ סך גרינס, דער פּוילישער קלויסטער. די תפילות באַגלייט פון קלויסטער־אָרגל און דער ים מיט ליכט האָבן אויפן יידישן דורכגייער ממש אַן אימה אָנגעוואָרפן. גיך, גיך האָט ער געוואָלט די גדלות, געמישט מיט חוצפּה, אדורכלויפן. נישט אויסמאָל פלעגט



זיך אויסדאַכטן, אַז די קלויסטער־שאָטנס לויפן דיר נאָך און ווילן דיך מיט צוואָנגן פאַראַלטן. פון דער רעכטער זייט האָט קאָלט אָריבערגעקוקט דער רוסישער קלויסטער. שטענדיק איז ער געווען פאַרמאַכט, מען האָט, כמעט קיינמאָל, פון דאָרט קיין תפילה נישט געהערט. יידישע שפּאַציערער האָבן געניטשטערט מיט די אויגן, געוואָלט זען דעם פּעטן, רוסישן פּאָפּ, מיט די לאַנגע האָר, אָבער זעלטן האָט זיך פון יענער זייט ווער באַווויזן. די גאַס איז געווען אַן אויסגעפּלאַסטערטע פון ביידע זיטן. געווייקסן האָבן זייערע גוטע ריחות געשיקט און די שפּאַצירנדע יוגנט האָט די ריחות געשלונגען. חתן־כלה האָבן זייערע טרעפּעכצן אויף דער גאַס באַשטימט. ביבליאָטעקע באַזוכער פלעגן זיך דאָ מיט די ביכער אונטער די אָרעמס באַווייזן. פּאָרטיי־טורן און רעדנער פלעגן אָהער קומען כאָפּן לופט. אין אירע דריי קינאָס: אָאָזיס, רוסאַלקאַ און אין שטאָטישן פלעגט זיך הרובישאָוו גוט פאַרווייַלן. יידישע היטעלער האָבן אָבער די גאַס אויסגעמיטן, פאַר זיי האָט די גאַנצע סביבה געשמעקט מיט טומאה.

רחוב פנסקה ? זהו רחוב מרכזי. כאן נפגשים תחנ׳־רכלה, כאן מטיילים עם הספר תחת הזרוע קוראי הספרויות. לכאן באים עסקני המפלגות לנשום אויר צח.

דינסטיק איז אַ ירידּ אין הרובישאָוו.



דער ירידּ פלעגט פאַרקומען איינמאָל אַ וואָך — דינסטיק אויפן קלויסטער פּלאַץ. אַ גאַנצע וואָך פלעגן יידן זיך גרייטן צו דעם טאָג. אַן אָוונט פאַר דעם ירידּ פלעגט דאָס מיידל זיך פרי געזעגענען מיט איר געליבטן: — מאָרגן איז אַ ירידּ — פלעגט זי זאָגן.

ליום ג׳ בשבוע — הרובישוב מחכה בכליון־עיניים. ביום זה מתקיים הירידּ.

אַ שוועָרער טאָג, אָבער אַ טאָג פון פּרנסה.



אין דעם טאָג פלעגן קומען קיין הרובישאָוו אויף זייערע וועגענער פוירים פון די אַרומיקע דערפער מיט זייער פּראָדוקציע. יידן פלעגן זיך אַרומדרייען צווישן די פורלעך, אויפקויפן הינער, גענז, קאָטשקעס אָדער אַ קעלבל. באַקומען די פּאָר זלאָטעס, האָבן די פוירים זיך אַוועקגעלאָזט, וועָר אין די שענקען, וועָר צווישן די געוועלבן. דאָרט האָט זיך ערשט אָנגעהויבן אַ געיאָג נאָכן קונה, אַ דינגענייש און אַ הענט־פּאָטשענייש.

יום קשה, אבל יום של פרנסה הוא הירידּ. האיכרים מביאים מתוצרת השדה ואילו היהודים קונים מהעגלות ומוכרים בחנויות.

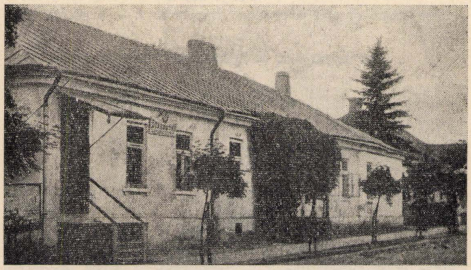
האָט דער יידישער שפּיטאָל נעשפּילט אַ ראָל?

דער יידישער שפּיטאָל אין הרובישאָוו האָט, כמעט, קיין ראָל נישט געשפּילט. וועָר האָט עס געלייגט אָבט אויף דער אָרימער יצירה, זעלטן וועָר עס האָט אין דעם קויטיקן בנין אַריינגעקוקט. געציילטע האָבן זיך מיט אים באַנוצט. ס׳געדענקט זיך אַ ייד פאָליק וועכטער, אַ באַקעס־שטעלער, וועלכער האָט זיך איבער דעם שטח אָרומגעדרייט, דערנאָך האָט זיך דאָרט אָרומגעפּאָרעט דער פּעלדשער ריי׳ז. קיינמאָל האָט מען וועגן דער אינסטיטוציע קיין באַריכט נישט געהערט, אָבער אין דער צייט פון דער היטלער־בעסטיע איז דער בנין אויפגעריכט געוואָרן. אָרטיקע היטלער־רוצחים האָבן דעם מרה־שחורהדיקן בנין פאַרגרעסערט און אים פאַרוואַנדלט אין אַ שטאָטישן היי־אָרט.



בית־החולים היהודי נחשב כל ימיו למוסד מונח בעיר. עד ש„נתעלה" בימי השואה, כשרוצחי עמנו הפכוהו למוסד „לרפוי".

ווער איז געזעסן אין דעם הויז?



דאָ איז געזעסן דער שטאָט מושל, דער סטאַראָסטע. אָבער סטאַראָסטע־פעדעם האָבן זיך ניט געווען. במשך פון יאָרן האָבן זיך די מושלים געביטן. מיט קיין באָזונדער יידן־שנאה האָבן זיך די מאָכט־האַלטער נישט אויסגעצייכנט. עס זיינען געווען אפילו צוויי־שלן זיי ליבעראַלן, וועלכע האָבן נישט געלאָזט פילן זייער יד־חזקה. אָ סך גזרות האָט מען געקענט ביי זיי אָפשרייען. אויף איין סטאַראָסטע האָט מען געזאָגט, אַז ער איז געווען אַ משומד, געגאַנגען פיין אויסגעפוצט, געשווּיגן מער ווי ניט גערעדט, און פלעגט באָשטעלן אָבער פרימאַרגן יאָנקעלע שרעקלעך אים דאָס פנים אויספרישן. אין שטאָט האָט מען אים שטאַרק מקנא געווען, „— א מזל פון אַ יידן" — פלעגט מען זאָגן — „ער וועט שוין פון אים א בינדל אָפלעקן". דער צווייטער סטאַראָסטע, האָט מען געזאָגט, אַז ער שטאַמט פון קיר־הלאָנד, דאָרט ווו אָבער טראָגן דעם טיטל דאָקטאָר. זייער אַן איידעלער גוי, מען האָט אים כמעט נישט געזען, און ער האָט געווּאָלט לעבן בשלום מיט אָבעמען. איינמאָל, אויף א זיצונג פון שטאָט־ראָט, האָבן די רעכטע פּועלי־ציון געפאָדערט קוילן פאַר דער אַרעמער באָפעלקערונג. און ווען נישט, האָבן זיי געסטראָשעט אַרויסצופירן דעם עולם אין די גאָסן. אויף מאָרגן האָט דער איידעלער סטאַראָסטע זיך אַריינגעמישט, געשיקט זיין קוטשער מיט דער קאָטש מיט די צוויי פערד נאָשפּיץ, אויפצוזוכן די ראָטמענער, העפלעך זיי איספּענומען אין צוגעזאָגט אָבער עס זאָל זיין שלום אין שטאָט.

בבית הזה ישבו מושלי המחוז.

דאָ, ווז די דריי מיידלעך שטייען, האָט א שמאָלער וואָסער פון דער בייטער שלוישע זיך אַרויסגעמאַכן אין אַריינגעפאַלן איז וואָנעם טייך



די סוויניטינער מיעשטשאַניעס האָבן איבערן וואָסער א בריקל איבער־געוואָרפן, אין די פאַרנאַכטן, שבתים, און יום־טובים איז דאָס אָרט אויס־גענוצט געווָארן דורך דער יוגנט.

נישט ווייט פון דאָנען האָט זיך געפונען קאָניכסע סאָר, ווו מען פלעגט זיך אַריינכאַפן פארזוכן א ביסל אויבם. דאָ פלעגט מען א שיפל דינגען, כדי מיט א סימפאטיש מיידל א שפאציר מאַכן. אין דער סביבה איז אויך געווען אָן אָפטער גאָסט חיימקע פישער, ביי וועלכן דער אַראָפּגערוקטער דאָשעק פלעגט פארשטעלן די בלויע פישער־אויגן. ענג איז אים, נעבעך, געווען אין זיין אהרון רעמיכעס קעלער „פאַלאָץ", אָבער אויפן וואָסער האָט ער זיך אליין געפונען. דאָ האָט ער זיין גרויסן גאָט, וועלכער האָט צו אים פון הימל אראָפּגעקוקט, גוט געזען אין געפילט. פרומע וויבער פלעגן זאָגן, אַז חיימקע פישער געהערט, אוודאי, צו די זעקס און דרייסיק צדיקים, וואָס אַדאָנק זיי האָט נאָך די זינדיקע וועלט א קיום. אין די ערשטע טעג פון דער וואָך פלעגט ער זיין פארטאָן מיט פארכיכטן די נעצן, מיטוואָך דאָנערשטיק פלעגט ער צום טייך אַרויסגיין אָנצוכאַפּן א ביסל פיש אויף שבת. וועמען ס'איז געווען וועניק דער שפּאציר אין רוסאלקא־גאָרטן, פלעגט אים פארוצען אויף דער קיליגסקי־גאָס. פון דארט האָט געפירט א וועג אויף די לאָנגעס, וועלדער און פעלדער, ווו הרובי־ישאוועך יידן פלעגן כאפן א ביסל פרישע לופט. דאָ פלעגן פארקומען סקויטן־אויספלוגן און געהיימע פארזאַמלונגען פון די רעוואָלוציאָנערע פארטיין.

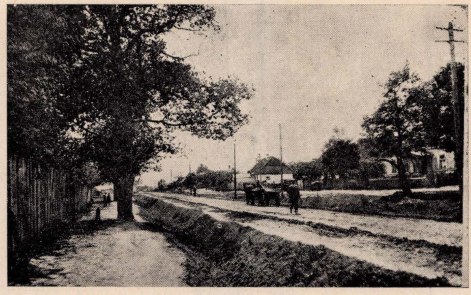
בערבים היה כאן נפגש הנוער, כדי לשוט בסירה.

א סך שטיבלעך זיינען געווען אין שטעטל. איינע פון זיי — דאָס בעלזער.

דאָס בעלזער שטיבל, געמויערט פון געברענטע ציגל, איז געווען ארומגערינגלט פון דריי זייטן מיט בתי־תפילה. פון צפון־מערב — דאָס ראָדזינער שטיבל, פון מערב — דער גרויסער בית־המדרש, פון דרום די — שול. דאָס שטיבל איז געשטאַנען אויף א בערגעלע, א ביסל העכער פון די ארומיקע בתי־תפילה. אזוי האָבן זיך אויך די בעלזער חסידים געהאַלטן, א ביסעלע העכער. משכמם ומעלה. נאָר זייער רבי — איז א רבי, נאָר זיי זיינען יראַ־שמימדיק, מאָכן מער העווּיות און זיינען מער מאריך ביי די תפילות. זיי זיינען אויך געווען פאנאטישער פון אנדערע חסידים. איז א בעלזער זינדל ארויס לתרבות־רעה, אויסגעטאָן



פון פאַרעזשאַן האָט דער וועג גיפירט קיין זאַמאַשין.



דאָס יידישע היטעלע, און גיקומען שבת דאָווענען אין א שלאפע, האָט ער געמעגט זיך אריינשאַרן אין אלקיר, חסידים האָבן אים אַבער גלייך דער־שמעקט דעם „מחוצף", מעכב גיווען די קריאת־התורה ביז מ׳האָט דעם עזות־פנים און עוכר־ישראל נישט ארויסגעוואָרפן פון שטיבל. דאָן האָבן זיך די געמיטער צו ביסלעך באַרויקט. אין צפון־מערב פון גרויסן פירקאַנ־טיקן שטיבל איז געווען אַן אלקיר, אַפּגעצויגט דורך צוויי גרויסע טאַפלטע אויוונס, ווו וואַנדערנדע קבצנים פלעגן אָדורכשלאָפן א נאַכט. דאָס שטיקל אלקיר פלעגט דינען שבת און יום־טוב פאַר קליינוואַרג, ווו מ׳קען זיך אויסטאָן פון פאַטערס בליקן און א שטיף טאַן מיט אנדערע ינגלעך.

ישראל האלער, איינער פון די אַנגעזעענע בעלי־יגלות, וועלכער פלעגט פירן פאַרשוינגן קיין זאַמאַשין דורך פאַברעזשאַן, איז שוין לאַנג אויפן עולם־האמת. אויך פון זיינע פאַר „לייבן", די פרנסה־געבער, וועלכע ער פלעגט היטן ווי א בן־יחיד, איז שוין לאַנג קיין זכר נישטא. אפשר העגט נאָך ביי איינעם פון זיינע איניקלעך אין א ווינקל־קאַמער א ציימל פון זיידנס פערד? ישראל פלעגט דערציילן פון זיינע מלחמות מיט דער כת־לצים, וועלכע האָבן אים און זיינע פערד נישט געלאָזן רוען. אין עק פאַברעזשאַן, האָרט ביים וועלדל, ווו חדר־ייִנגלעך און שול־קינדער פראַווען ל״ג־בעומר פייערוגנגן — פלעגן זיי זיך באַווייזן, פאַרשטעלן פאַר דייטשלעך מיט גרינע קאַפּעלושלעך און בעטן אונטערפאַרן. אָבער ישראל איז נישט קיין נאַר, ער נעמט די לייצעס גוט אין די הענט און מאַכט יענעם גאַלאָפּ, אַז די פערדס ביינער האָבן גענומען קנאַקן. א צווייטן מאָל ליגט אייפל וועג א גרודע צוקער. אַז מען זעט צוקער, ווי גייט מען נישט צו א לעק טאַן, אָבער דו באַווייזט נישט דעם ערשטן לעק, און פון אַלע זייטן הערט זיך א מין שדים פלעלכטער, וואָס קריכט דיר ממש אין די בעדערעם אריין, ישראל פאַרגעסט אן צוקער און מאַכט יענעם ויברח. און נאָך און נאָך אזעלכע מעשיות. שפעטער איז דער פאַברעזשאַנער וועג פאַרלאָזן געווארן, קיין זאַמאַשין איז מען געפאָרן מיט דער באַן. אויף די וועגן זיינען נאָר געפאָרן פויערישע פורלעך. א ייד פון נישט וויטער קיר׳ה, מיטן נאַמען פרידלענדער, האָט דא א ריזן־מיל אַוועקגעשטעלט. אַנדערע יידן האָבן די לעצטע יארן אויף פאַברעזשאַן שפּייכלער פון תבואה געפּנט, אָבער איבער אַלעמען דיריגירט דוקא אן אישה, דבורהלע שארק׳י. זי איז די הערשערין אויף דעם שטח, און פויערים טראָגן איר א פריילעכן גוט־מאָרגן. די מיעשטשאַנעס זיינען דא שטענדיק געווען רואיקע, פאַרשאַן אין זייערע קליינע ווירטשאַפטן. נאָר אין די זונטיקן, אַנגעטאַן אין היטלען מיט גלאַנציקע דאַשיקעס, מיט א בינטל פעלד־בלומען אין די הענט, פלעגן זיי אין קלויסטער שפּאַנען און דעם גרויסן פענטן גלח א פאַברעזשאַנער גרוס ברענגען. אין די לעצטע פאַר־מלחמה־יאָרן איז די פאַברעזשאַנער רואיקייט פאַרשוווונדן. פאַראַנאַכט איז שוין געווען א סכנה דאָרט צו שפּאַצירן, פון די ווינקלען פלעגן שטיינער פליגן, און די שפּייכלער־יידן האָבן שוין אַנגעהויבן קלערן וועגן צוריקציען זיך אין שטאָט אַריין.

מפורסם־הדרך הנובילה לזמושץ. בדרך זו היה נוהג בסוסיו האביהים ישראל הולר. בשנים האחרונות דרך זו נעזבה. רק סוחרי תבואה התמקמו כאן ומצאו את פרנסתם ברווח.

די שליזשע האָט חרובישאַווער א סך געזאַגט.



נאָך דער זאַמאַשטשער בריק — ביי דער שליזשע. אין הינטערגרונד קראַסנאַפאַלסקיס הויז. אין לאַדקע: נישט באַאַנט, חנה פייער, נישט באַאַנט, לאַלקע פרץ. שיט בסירה מאחורי הגשר המוביל לזמושץ.

דער חלק טייך, וועלכן מען האָט געראופן „די שליזשע", האָט די שטאָט־איינוווינער א סך געזאַגט. דער נאָמען אליין האָט שוין א ביסל געשראָקן. נישט יעדער ארחי־פרחי האָט געוואָגט אין דעם טייל פון טייך צו מאַכן א געוונטן נערעק, די הייזלעך ארום — זיינען געווען דער שליזשעס שכנים. אין איינעם האָט געווווינט דער קריסט קראַסנאַפאַלסקי, וועלכער האָט שטענדיק געטראָגן א פעטן שמייכל אין זיינע גראָבע, פוילישע וואַנצעס. דאָ האָט אויך געווווינט אהרון משה פאַלסקי, וועלכער איז ביי די שטאָט כלי־זמר געווען א בעל־הבית און דערצו צוגעשפּילט אויף א קלאַרנעט. אויך דער פאַלאַק קראַשקעוויטש האָט אין דעם ווינקל זיינע שיפלעך געהאַלטן. חברה פלעגן ביי אים שיפלעך דינגען און אויפן וואַסער זיך אַוועקלאָזן. גוטע שיפלעך־פירער האָבן אינמיטן שיפן אויך עפּעס טעם געווען. זיי פלעגן זיך צושארן צו די שאטענס גארטן, פארזוכן פרישע פאַמידאָרן, און שלינגען בעטעמטע טרוסקאַווטקעס. פאַר־שיידענע מעשיות זיינען אין שטאָט ווען דער שליזשע ארומגעגאנגען. דאָרט, נישט ווייט פון בארג, וווּ די טיפקייט האָט א סך שווימערס פארצוקט, איז אמאל געשטאַנען א גרויסע וואַסער־מיל. נישט אַלע דערטרונקענע דאָרט האָט מען באַווייזן ארויסצוצומען. נישט איינמאל האָבן שווימערס זיך אַנגעשטויסן אין א פאַר פאַרשטיפטע דערטרונקענע פיס. וועגן טוריינטינער בריקל, ווו דאָס וואַסער פון אונטן פלעגט אין דער שליזשע אריינפאַלן, איז דערציילט געווארן אַזא מעשה: דאָס איז געשען פאַר א סך יארן, בעת אין שטאָט האָט זיך אויפגעהאַלטן רוסיש מיליטער. (נאָך איידער ס׳זיינען פאַר זיי קאָוואַרמעס אויפגעשטעלט געווארן). א רוסישער פאַל־קאָוניק האָט זיך פונם בריקל אין וואַסער אַריינגעווארפן. דאָס וואַסער האָט אים גלייך פארשלעפט צו די שליזשע־טיפענישן. פון יענער נאָכט אָן, וועגן דער שטאָט־זייגער האָט קיינמען אויסקלינגען צוזולף, פלעגט זיך באַלד לעבן בריקל באַווייזן א וויסער הונט, וועלכער פלעגט שפּרינגען אהער און אהין. גוטגאָנג האָט מען, אַז דאָס איז געווען א גלגול פונם דערטרונקענעם פאַלקאָוויניק.

החלק הזה של הנהר הרחיב רבים מתושבי העיר. לא כל שהיין העיז כאן לשחות. הנוער היה משיט כאן סירות ונהנה מהפירות הגדלים בגנים הסמוכים.

ליבער לעזער!

ביסט אודאי אויפן הרובישאַוו מיט 20, 30, 40 יאָר צוריק. און ווו דו זאָלסט נישט זיין, אין ישראל, אמעריקע אדער אייראָפּע, האָבן דיר די בילדער א סך דערמאנט. האָסט זיך דערמאָנט אן דיין הויז, אן דיין משפחה, וועגן היימען זיינען געווען הימען אוּן משפחות זיינען געווען משפחות. היינט זיינען פון דעם אלעמען געבליבן נאָר בילדער.

פלאן פון הרוביעשאוו

מפת הרובישוב

געשיכטע



הרוביעשאוו אויף דער קארטע פון ועד ארבע הארצות (באצייכנט אין א קריין). הרובישוב על מפת ועד ארבע ארצות (מסומנת בעגול).

לקורות יהודי הרובישוב



הרובישוב וסביבתה הכפרית. הרוביעשאוו און איר דארפישע סביבה.

● אינהאַלט ● תכן ●

לתולדות יהודי הרובישוב	ד"ר נ. מ. גלבר	25
עטלעכע האַנט צו דער געשיכטע פון הרובישאַוו		49
העיר הרובישוב ורבניה	צבי הלוי איש חורוויץ	51
קוים לתולדות הרובישוב	חיים פייפר	55
חרפום העברי בהרובישוב	אברהם יערי	57
על 2 יהודי הרובישוב מהמאה ה־16 וה־17		65
הרובישוב בעתונות העברית	העתיק: ברוך יעבר	67
תקנות של ארבע חברות	העתיק: אליהו גרטל	75
וואָס שרייבן ענציקלאָפּעדיעס?	Słownik Geograficzny Królewstwa Polskiego	79
הרובישאַוו אין די יאָרן 1939—45	ד"ר נחמן בלומנטל	91
אל מלא רחמים		115
הרובישאַווער קדושים ז"ל		117

ד"ר נ. מ. גלבר / לתולדות יהודי הרובישוב

העיר הרובישוב

הרובישוב הידועה גם בשמה רובישוב (Rubieszów) היתה עד שנת 1400 כפר בחבל (Ziemia) חלם.

מניעים פוליטיים, שהכריחו את מלך פולין, ולדיסלב יאגיאלו, לנהל מאבק כלכלי נגד ערי ריינסן, עודדו אותו להעניק לכפר מעמד של עיר.

בכתב־הקיום מיום 29 בספטמבר 1400 הוכרזה הרובישוב לעיר ואזרח העיר חלם, בארטלומיי, נתמנה למוכתר (wójt). הוא קבל טחנה עם זכויות מיוחדות, את ההכנסות מהאטליז, מחנויות הנחתומים, הסנדלרים, הדייגים וגם מבית־המרחץ.

כדי לאפשר לעיר את התפתחותה, הוענק לה החוק המאגדבורגי, שהיה בתקופה זו היסוד היחידי לערים.

העיר לא היתה כפופה לשיפוטו של הסטרוסטה, הקאשטלאן והוויבודה והוענק לה שיפוט אזרחי ופלילי ביחס לתושביה העירוניים.

הכומר שנתמנה קבל דירה, בית־מבשל בירה ותמד, 2 גנות, שדות, הכנסות מבית־המרזח ואת הזכות לחטוב עצים ביערות הסביבה.

בתקופה הראשונה היתה הרובישוב במסגרת מינהלתית של נסיכות בלז. מיד, אחרי פרסום כתב־הקיום, בנו בעיר את הארמון והודות לעזרתו של המלך התפתחה העיר בזמן קצר.

בשנת 1411 התוודעו בהרובישוב המלך יאגיאלו, הנסיך וויטולד ונציגו של המלך זיגמונט.

העיר נהנתה מתקופה קצרה של שלום ושקט.

בשנת 1433 — בימי מלחמת הנסיך הליטאי, שבידריגיאלו, נגד פולין —התנהל קרב קשה על־יד העיר, שגרם לה נזקים חמורים.

בשנת 1450 אישר המלך קאזימיר יאגיאלונצ'יק את כתב־הקיום ונתן הוראה, שכל הסוחרים והעגלונים, המובילים סחורות מרייסין לקראקוב, פוזנאן, ברסלאו ועוד ערים אחרות, מוכרחים לעבור דרך הרובישוב ולשלם דמי־מכס, שהיו מיועדים לאמו של המלך.

בשנת 1459 קבל המלך מאת יאן קורופאטבה הלווה בסך 500 זהובים ומשכן לו את הרובישוב וכפריה, בתנאי שאת ההכנסות מקבל קורופאטבה, כל זמן שהחוב לא ישולם בשלמותו.

בשנת 1473, לאחר הדליקה הגדולה בחלם, הפכה הרובישוב — עד לשנת 1490 — למרכזו של החשמן מחלם.

בשנים 1498—1500 סבלה העיר מפלישת טטרים, ששדדו ושרפו, כמעט, את כל העיר במידה כזו, שהסטרוסטה, יעקב בוצ'אצקי, בקש את המלך אולברכט לשחרר את העיר למשך 10 שנים מכל המסים.

זמן קצר לאחר שיקומה בשנים: 1502, 1506, 1523, ו־1526 התנפלו עליה שוב טטרים, אך במחצית השניה של המאה ה־ט"ז פקדה את העיר הקופת שלום. העיר הפכה למבצר עם סוללות ושערים חזקים ונוספו לה בתים הדשים. גם מבחינה כלכלית התפתחה והכניסה לסטרוסטה בשנת 1554 עד 4092 זהובים.

בשנת 1576 העניק המלך סטפאן באטורי את העיר במתנה לאנדזיי טנצ'ינסקי, שעשה רבות לביסוסה ולהתפתחותה.

בשנת 1588 העניק המלך זיגמונט ה־III את הסטרוסטבה לסטניסלב ז'ולקיאבסקי לכל ימי חייו.

בשנת 1592 התם ז'ולקיאבסקי על הסכם עם העיר, לפיו קבל את האגם על־יד העיר תמורת שחרור התושבים מהתחיבות להוביל עצים מהיערות לארמון וכן מעבודת תקון גשרים. לפי הסכם זה, הוענקה גם לתושבים זכות־דייג. הסכם זה אושר ע"י המלך זיגמונט ה־III בורשה ב־23 במאי 1593.

בתקופה זו חלה התפתחות במלאכות. בעלי־המלאכה מתארגנים באומנויות הראשונות. בשנת 1605 אשר המלך את תקנות האומנים (Cech) של פרוונים, ב־1615 של החייטים והנחתומים, ב־1616 של הסנדלרים וב־1617 את תקנות האומנויות של נפחים, מסגרים, נגרים, נשקים (וואפענשמידט), סכרים (דאכדעקער) וצורפים. בשנת 1619 אשר ז'ולקיאבסקי את תקנות האורגים. המספר הגדול של אומנויות מסמן את התפתחותה הכלכלית של העיר.

לפי דו"ח הלוסטראטורים (עורכי־סקר) נרשמו בתקופה זו 12 נחתומים, 26 סנדלרים. הכנסות העיר עלו ל־1111 זהובים ו־10 גרושים והכנסות הסטרוסטבה ל־11.318 זהובים.

עד שנת 1648 התנהלו החיים בהרובישוב על מי־מנוחות. בשנת 1648 סבלה העיר קשות מפלישת כנופיות המיליניצקי, שהחריבו את העיר וארמונה.

במאה הי"ז סבלה העיר לא מעט ממלחמת הקונפדרציות.

אף־על־פי, שהמלכים היו מאשרים ואפילו מרחיבים את הפריבילגיות של העיר, לא השתפר מצבה הכלכלי. לפי הסקר (lustracya) משנת 1765 היו בעיר 375 בתים, הכנסות הסטרוסטה והעיר הסתכמו בסך 60.045 זהובים.

בחלוקת פולין הראשונה עברה הרובישוב עם כל מחוז זאמושץ לאוסטריה. לפי הדו"חות הראשונים של פקידי אוסטריה, לא היתה להרובישוב צורת עיר. בתמיה מיוחדת קבעו, שראש־העיר וחברי המועצה העירונית לא ידעו קרוא וכתוב. בכל העיר קשה היה למצוא בן־אדם, שיהיה מסוגל למלא משרה עירונית.[1])

הרובישוב השתייכה למחוז זאמושץ. שר־המחוז הראשון (Kreishaupt man) היה הפולני בויאקובסקי, אולם לאחר זמן קצר נתמנה לשר המחוז ברודי־זאמושץ — קאהלמאנהובר, אדמיניסטרטור כשרוני, אולם שונא פולנים וגרמניזטור קיצוני.

אחרי מותו של הסטרוסטה הפולני האחרון, סאלזי פוטוצקי, קבלה הממשלה האוסטרית את העיר עם כל כפריה והחליפה אותה עם הרוזן צטנר תמורת אחוזתו, בה היו מכרות־מלח.

לפי רשימה, שהוכנה ב־7 במרס 1788 להעברת האחוזות, חוייבה העיר הרובישוב לשלם: 1) את דמי־הושאה, מס שתושביה היו משלמים תמורת הובלת תבואה בשביל הארמון — 457 זה. 2) מס בעד הכביש ע"י בית־הקברות, בדרך לגרודק־58 זה. 3) ה־20 גרוש 3) מס דגים מהיהודים־33 זה. 4) דמי־היהודים בעד חלב־216 זה. 5) דמי־דגים־58 זה. 6) שכר חנויות מהקצבים הנוצרים — 100 זה. 7) מנחתומים וסנדלרים־6 זה. 8) דמי־פיטור יהודים מהושצא־135 זה. 9) דמי בתי־מיבשל היהודים־12 זה. 10) דמי מסמרות, ששלמו היהודים־136 זה. 11) דמי־הגדר־40 זה.

כל המיסים האלה שולמו עד שנת 1866 ובוטלו רק אחרי הכרזת חוק־הערים החדש בפולין הקונגרסאית.

לפי הרשימה משנת 1788, היה עוד קיים בהרובישוב הארמון עם 12 חדרים, דירות שרד בעלות 6 חדרים, מאפיה, מחסני מזונות, אורוות, מחסני עגלות עם אורוה, מחסני תבואה, בית־מטבחיים, שתנה ומנטרה.

ההכנסות השנתיות הסתכמו ב־20.010 זהובים ו־20 גרושים.

חילופי האחזוות בין האוצר הקיסרי והרוזן צטנר בוצעו ב־7 בדצמבר 1799 ואושרו בדקרט קיסרי מ־16 בפברואר 1802. ב־20 במאי 1803 נרשם הרוזן צטנר בספרי־הקרקעות, כבעלה הבלעדי של הרובישוב.

עוד לפני האישור הסופי מכר צטנר בחוזה פרטי מה־30 במרס 1803 שנחתם בלבוב, את העיר הרובישוב עם כפריה: פוברז'אני, צחניצון, בורודיצה, דואקונוב, יאבורסלאביצה, בושיניא, וחלק מפוטנוביצה לנסיך אלכסנדר סאפיהא ולאשתו אנה לבית זאמוסקה, בסך 700.000 זהובים.

מצד סאפיהא חתם על החוזה סטניסלב סטאשיץ, כמיופה־כח הראשי של המשפחה.

לאחר זמן קצר התברר, שסאפיהא היה רק למראית־עין הקונה, למעשה קנה את העיר סטאשיץ בעצמו, שלא היה אציל, ולא היה יכול לקנות על שמו אחוזות באוסטריה.

בתעודה מ־20.2.1805 העביר סאפיהא את כל זכויותיו לידי סטאשיץ והוא שלם ב־28 במרס 1807 לאשתו של סאפיהא 700,000 זה' ותמורתם קבל יפוי־כח בלתי־מוגבל.

לאחר שהרובישוב עברה לנסיכות ורשה, היא נרשמה עם אחוזותיה על שמו של סטאשיץ, היה זה ב־19.8.1811.

בשנים 1801־1803 סבלה העיר מדליקות גדולות, שהשמידוה. שנוי לטובה חל בשנת 1806, חלק גדול מהרחובות שוקם.

גדול היה חלקו של סטניסלב וואוז'ניץ סטאשיץ, (1755—1826), שהיה ממוצא אזרחי, בן מעמד העירוניים ובן הדור של המתקנים, בפתוחה של העיר.

בתקופה האחרונה של עצמאות פולין, ביחוד בימי הסיים הגדול (1788־1792) ומרד קושצ'יושקה, הוא פעל למען שיפור מצבם של העירונים והאכרים, ביחוד דרש לפתור את הבעיה האגררית. הוא רצה להגשים בהרובישוב את רעיונותיו לחסול הרכוש הפרטי על קרקעות על־ידי הגבלתו ל־100 צמדים (מורג).

בתקנון של הרובישוב הוא קבע, שהקרקעות מהוות קרן שיתופית־חברתית ומחולקות לחלקים שווים, כדי לאפשר עבודן. על הבעלים, שהם יצרנים פרטיים, חל איסור לקנות או למכור אדמות באופן חופשי, אולם הם זכאים להחליף ביניהם תוצרת חקלאית. בדרך זו רצה סטאשיץ למנוע ריכוז קרקעות, ונוסף לזאת התעשרות בעליהן. מצד שני, שאף להוציא את האדמות מהמחזור המסחרי ולעכב תהליך קאפיטליסטי בכפר.

למטרה זו הקים סטאשיץ את החברה החקלאית בהרובישוב, לה מסר את האחוזות כרכוש העיר. הוא היה משוכנע, שבאופן זה ייעל את החקלאות והמלאכה ויחנך את האוכלוסיה לעזרה הדדית במקרה של אסון.

ההסכם והחזקה אושרו בשנת 1822 על־ידי הצאר אלכסנדר ה־1, כמלך פולין. האדמות חולקו בין חברי החברה ואנשים, שרצו להתמסר לעבודה. כל אחד קבל רק 80 צמדים שדות. ההכנסות הצטברו בקרן רזרבה למתן הלוואות לשיפור החקלאות והמלאכה בעיר.

בשנת 1818 דרש סטאשיץ מהנציב להעניק להרובישוב זכויות מיוחדות להובלת סחורות מאודיסה עד הנהר בוג.

בעזרת הלוואה בסך 43,646 רובל ובריבית של 5% למשך 20 שנה, שנתנו על ידי החברה החקלאית, נבנו 38 בתים. מזה בנו הנוצרים 13 בתים בהלוואה של 12,198 רובל והיהודים 25 בתים בהלוואה של 21,030 רובל.

בשנת 1827 היו בעיר — 634 בתים ו־3992 תושבים, בשנת 1849 — 6258 תושבים, בשנת 1862 — 600 בתים, מהם 57 בתי חומה ו־6181 תושבים, בשנת 1879 — 522 בתים ו־8208 תושבים, בשנת 1879 היו בידי נוצרים רק 8 חנויות.

החברה החקלאית העניקה תמיכות כספיות לעצוב בתי־הספר היסודיים. בימי המרד הפולני בשנת 1863 פקדו זמנים קשים את העיר. בפרוץ המרד, כבשה פלוגת מורדים, בפיקודו של הרופא ד"ר נעצאי, פרבוסלבי ממוצא רותני מדוביאנקה, בליל מ־22 ל־23 בינואר 1863 את העיר, פרקו מאת האינבלידים את הנשק ולקחו אתם את קופת המחוז. יחד עם ד"ר נעצאי פעל גם הקומיסר של הממשלה הלאומית, קוקיאל, תלמיד האוניברסיטה בורשה. הפקוד הצבאי היה בידי אוסובלד ראזיאוובסקי, קצין לשעבר בצבא הפולני בשנת 1831.

בסוף המאה הי"ט היו בהרובישוב 2 בתי־חרושת למתכת, אחד — לגרות ולסבון, אחד — לשמן, בית־דפוס, 3 טחנות על הנהר Huczwa, 10 אומנויות של בעלי־מלאכה, רובן עוד מהמאה הי"ז והן של: נפחים, נגרים, מסגרים, פחחים, אורגים, סנדלרים, קצבים וחייטים.

למחוז הרובישוב היו מסונפות: 10 עירם ו־50 כפרים.

בשנת 1860 היה מספר התושבים בעירם — 22,048, בכפרים — 80,325, ביחד 102,373 נפשות. מהם:

קתולים — 39,174.

גרקו־אוניטים — 50,975.

פרבוסלבים — 19.

פרוטסטנטים — 31.

יהודים — 12,174.

69,895 תושבים התפרנסו מחקלאות.

7,503 — ממלאכות ותעשיה.

5,400 — ממסחר.

19,572 היו עסוקים במקצועות אחרים.

בכל המחוז עבדו 14 בתי־מבשל לבירה, ו־57 — משרפות יי"ש.

במחוז הרובישוב היה מספר התושבים בעירם, פרט להרובישוב:

בשנת 1827 — 5247 תושבים, מהם 1180 יהודים.

בשנת 1859 — 6287 תושבים, מהם 2729 יהודים.

בשנת 1921 — 8217 תושבים, מהם 4100 יהודים.

בשנת 1921 התגוררו ב־380 כפרים — 3424 יהודים.

הישוב היהודי מראשיתו עד הכיבוש האוסטרי

הידיעות הראשונות על יהודים בהרובישוב הן משנת 1440. לפני שנת 1445 יצא היהודי, אליהו מהרובישוב, דרך לוצק לקיוב ומשם הביא פרוות וסוסים[2].

יהודי אחר מהרובישוב, איזקו (יצחק) סוקולוביץ, מישכן לביזוזוח חובו בסך 140 גרז'יבני אצל הוויבודה ברייסיק, פיוטר אודרוואז, את כל נכסיו בהרובישוב וגם 10 עבדים[3]. באותו הזמן התנהל, בהשפעת התנאים במזרח־בריסין סחר־עבדים, ובו היה ניכר חלקם של היהודים.

אחד מהם היה, כנראה, גם יצחק מהרובישוב. מלבד סחר זה התעסק גם כן בחכירת תחנות־מכס. בשנת 1447 הוא חוכר־מכס בסמבור ומכרות מלח ביאסיאניצא.

ליהודים מהרובישוב חלק ניכר בסחר־סחורות מזרחיות ובחכירת דמי־המכס.

בשנות החמישים נמנו בין ספקי החצר המלכותי מיכאל מהרוביש־שוב ובנו, יהודה. הם קבלו בשנת 1456 מהמלך קאזימיר יאגיאלונצ'יק אגרת בטחון (glejt), המעניקה להם זכות נסיעות בכל המלכה בלי תשלום מכס מסחורותיהם. פרט לסחורות שונות, הם מנהלים מסחר־יינות מעבר לים (vina per mare), כנראה מקרים. לשום בית־משפט במדינה לא היתה הסמכות לשפוט אותו, אלא רק למלך בעצמו[4].

מחוכרי דמי־המכס בהרובישוב ידועים לנו, פרט ליצחק, הנזכר לעיל: יוסקו מהרובישוב ואחיו, שך שכנאבין, שחכרו בשנים 1484—1487 את המכס בהרובישוב, לובלין ובלז, בשנים 1493—1497[5] בהרובישוב ובלובלין ובשנת 1498 בלובאצ'וב.

בשנת 1500 חכר בנו של יוסקו, יעקב, את המכס בהרובישוב. ויוסקו בעצמו חכר בשנים 1503, 1508—1505 בלובלין, חלם, הרובישוב, לבוב, ואח"כ בגלילות פודולית, לבוב, האליץ' סאנוק, פשמישל, בלז, למעשה הוא אחד מגדולי החוכרים בשנים אלה.

יוסקו מסלק לאוצר המלכותי בשנים 1484—1487 על חשבון דמי־חכירת המכס בלובלין, הרובישוב ובלז — 1146 גרז'יבני ו־319 פלורין. בשנת 1493 דמי־חכירה בלובלין — 320 גרז'יבני, בשנת 1504 דמי־חכירה בעד תחנות מכס בגליל לבוב ובלז — 500 גרז'יבני, בשנת 1505 משלם הוא למלך אלכסנדר על חשבון דמי־חכירה בלבוב ובלז — 769 גרז'יבני ובשנת 1508 שלם לידי מיקולאי לאנצקורונסקי על חשבון המכס בלבוב — 650 פלורין. בשנים 1502—1506 שלם יוסקו למלך אלכסנדר קרוב ל־168 גרז'יבני ומלבד סכום זה, נתן גם כמה עשרות אמות אריגים[6].

חלקם של יהודי הרובישוב ניכר בסחר עם ולכיה ותורכיה. הם מכרו בקר ושוורים תמורת סחורות קולוניאליות ומזרחיות (שטיחים וכו').

מסחר זה הקשור בנסיעות רחוקות טמן בחובו גם סכנות, ולא פעם התנפלו שודדים על שיירות הסוחרים בדרכים וביערות.

כך, ידוע לנו משאלות־יותשובות „מבהיר עיני חכמים" של ר' מאיר בר' גדליה מלובלין (1558—1616) מתוך עדות שנגבתה בקונסטאנצה, שיהודה בר' משה, תושב הרובישוב, נהרג על ידי ליסטים.

משני עדים שראוהו מת, העיד הראשון, שהשודד שלף חרבו על ראשו של ר' יהודה בר' משה, עד שנפל. העד השני מסר, שבראותו, שהגזלנים הכו את ר' יהודה, הוא קפץ מתוך העגלה וברח. אחר כך,

כשהגזלנים הסתלקו, חזר ומצא את ההרוג מושכב שלם, והיה סבור שעדיין הוא חי וישן, אולם כשהרים את ראשו ראהו מת[7].

בשנים אלה היתה כבר קיימת קהילה בהרובישוב. בשנת 1443 דורש המלך חוות־דעת מפרנסי קראקא (seniorowie-doktorzy) בענין ירושה של כמה יהודים מהרובישוב[8].

מענין לציין, שההיסטוריון הפולני הידוע בתקופה ההיא, יאן דלוגוש (1415—1480) מספר בתולדות פולין[9] שלו:

„בהרובישוב התחבא, לאחר הרצח שבוצע על הילד בן כ"ח חדשים, שמעון מטריאנט (Simon Tridentinus)[10], יעקב אוכמן שהשתקע פה, בעוד שהיהודי השני המעורב בענין זה, הרב יעקב, הסתתר בלובלין". לפי דלוגוש לחצו החשמנים והכמרים על המלך קאזימיר, שלא יתן לרוצחים אלה מקלט במדינותיו.

פרט זה נמסר רק על ידי דלוגוש ונקשה להתיחס לסיפורו ברצינות. משום מקור אחר לא ידוע על בריחתם של היהודים, הנאשמים במשפט זה, לפולין.

המשומד, ושונא־ישראל הידוע בתקופה זו, פפרקורן, מספר בספרו הגדוש שנאת־ישראל (Handspiegel 1510), שנזיר קטולי שהתגייר, ברח מארצו, נמלט לפולין והסתתר בהרובישוב[11].

במאה המדוברת נשמרו בתעודות הגרוד (Akta grodzkie) בבלו ובקראסנוסטב עשרות שמות של יהודים, תושבי הרובישוב, אולם לא ידוע מספרם בהרובישוב ועל יסוד איזו פריבילגיה התגוררו שם ונהלו את עסקיהם.

ידיעות יותר מפורטות הגיעו אלינו מתוך הסקר (Lustracja), שקויים בשנת 1564 ובו נמסר, שקשה לקבוע את מספר הקצבים, שדמי־מס השבירות שלהם הכרו יהודים, הנותנים 36 אבנים חלב ב־3 גרוש כל אחת וביחד, 108 גרושים. בשנת 1555 היו בעיר 4 בתים ליהודים ו־13 נפשות וזמן קצר לפני 1564 קנו את הבית החמישי. בעדם היו משלמים את המט (szos królewski) 18 גרוש מכל בית ובס"ה 90 גרוש.

אם נקח בחשבון, שבכל בית היו גרים 6־8 אנשים, אזי בשנת 1564 היה מספר היהודים — 40 נפש.

החל מאותה שנה, 1564, חכרו יהודים את תשלומי המיסים מהקצבים.

כתב־הקיום הראשון הידוע לנו, הוא מ־12 בדצמבר 1578 והוא ניתן ליהודים ע"י המלך סטפן באטורי, לפי המלצתו של הווייבודה, אנדזיי טנצ'ינסקי מטרנוב, הסטרוסטה מהרובישוב.

בכתב־הקיום העניק המלך ליהודי הרובישוב את הזכות לבנות בית־כנסת, בתי־מגורים לרב ולחזן הפטורים מכל התשלומים לעיר.

היהודים רשאים לנהל בעיר כל מסחר ומלאכה, לעסוק בשחיטה, למכור בשר, לבנות בככר העיר (רינעק) בתים ולגור בהם, להקים חנויות, סודניות (בתי־מבשל לבירה), לבשל בהן בירה, למכור משקאות ומזונות מכל המינים. כתב־הקיום מעשוה אותם בכל זכויותיהם לעירונים הנוצרים ומטיל עליהם את ההתחיבויות החלות על כל תושבי העיר.

היהודים חוייבו לתת לארמון מדי שנה בשנה בעד זכות השחיטה 15 אבנים חלב[11]א. אולם בכל פעם, שהעירונים יחוייבו להוביל לארמון אלונים, ברזל או מצרכים אחרים, על היהודים לתת לארמון שתי חביות מסמרים בשווי של 9 גרוש.

באותה הזדמנות התיר המלך, לפי המלצתו של טנצ'ינסקי וכל תושבי העיר, ליהודי אברהם, בזכות התנהגותו הטובה, להחזיק כל ימי חייו את הפרופינציה של י"ש, אותה החזיק עד עכשיו — תמורת התחיבות לשלם 60 מרקים פולניים לצרכי העיר ולספק לביציר העיר בכל שנה תותח טוב.

הקצבים היהודים נתנו 15 אבנים חלב בשווי 1 זהוב 10 גרושים בעד כל אבן, בס"ה שלמו 20 זהובים[12].

באותה התקופה עסקו היהודים, ברובם, במשרפות י"ש, בחכירת אדמות ואחוזות. בין חוכרי האחוזות התבלטו משה שבתאי־ביץ ואברהם מאירוביץ. בשנת 1581 חכרו שניהם מחדש בשותפות מידי הארכיהגמון, ליאונטי מחלם, את האחוזות בילופולה ובוסנו למשך ארבע שנים, לפי התנאים הקודמים ובהתחיבות, שירשמו את החוזה החדש בספרי בית־הדין לרישום נכסי דלא־ניידי (Sąd Ziemski).

ב־13 בדצמבר 1582 הודיע ליאונטי, שהחוכרים שלמו לו 500 זהובים, במשך הזמן פרץ ביניהם סכסוך על רקע תלונתו של ליאונטי,

שהחוכרים היהודים מעמיסים על האכרים עבודה, בניגוד להתחיבותם בחוזה. נוכח הפרת התחיבות זו, דרש הארכיהגמון את סילוק הקנס בסך 1000 זהובים כפי שנקבע בחוזה, והגיש נגדם משפט בבית־דין גרודסקי.

הנאשמים טענו, שבית־הדין אינו מוסמך לדון במשפט זה, הואיל והחוזה נרשם בבית־דין לנכסי דלא־ניידי. לאחר שהארכיהגמון הוכיח, שהחוזה חודש בפני בית־דין גרודסקי, הוצא פסק־דין לטובתו. החוכרים ערערו בפני הטריבונל בלובלין, אולם בית־הדין הזה דחה את הערעור, בניסוק שאין אפשרות לערער במשפטי־חכירה.

פרט לתלונה זו, הגיש הארכיהגמון משפט שני נגדם, עקב נישול 6000 אלונים ולבנים ביערות האחוזות, הוצאתם מהרובישוב וניצולם לתועלת הנאשמים, בניגוד להתחיבותם בחוזה, ודרש סילוק קנס בסך 1000 זהובים.

לעומת זאת, הגישו החוכרים קובלנה נגד הארכיהגמון ליאונטי, שבניגוד לחוזה, הוא מפריע לניהול האחוזות על ידי זה שהוא מתיר לאכרים לעבוד בעונות שונות אצל הסטרוסטה, פאבל אוחנסקי, תוצאות המשפט אינן ידועות לנו[13].

בשנת 1658 מתנהל בפני הטריבונל בלובלין משפט נגד החוכרים שלמה ויעקב, שתפסו שתנות הכנסיה קצת בערמה וקצת בחזקה, מבלי שסילקו רווחים, הנאמדים על ידי התובע בסך אלף פלורין פולניים.

כיצד נגמר המשפט הזה — לא ידוע לנו.

החיים הפנימיים

מבחינה אירגונית מתנהלת הקהילה בהרובישוב כמו כל קהילות פולין. ישובה לא גדל ביותר. הרי בשנת 1555 מתגוררים בה 13 יהודים ובשנת 1564 — 40 נפשות. הגידול המזורז התחיל רק לאחר העניק כתב־הקיום של המלך סטפאן באטורי בשנת 1578, שהעניק ליהודים חרויות ניכרות ואפשרויות קיום.

פרט לסוחרים ולחוכרים קיימים כבר בסוף המאה הי"ז, בעלי־מלאכה, אולם אין להם דריסת־רגל באומנויות הכלליות.

לפי כתב־הקיום, שאומנות הפרוונים בהרובישוב קבלה בשנת 1682 מידי המלך יאן סובייאסקי, נתקבלו גם סחיזמטים ולוטרנים לאומנות, אולם אסור לה לקבל כחברים כופרים, ז.א. יהודים.

קו זה היה מכריע גם ביתר האומניות.

פרט למסים הכלליים, החלים על יהודים, חוייבו יהודי הרובישוב לשלם לארמון גם תשלום מיוחד, המכונה מס הושצא (Huszcza). היה זה תשלום שעשיחרר את היהודים והנוצרים מהובלת עצים מיער הושצא לארמון.

כאשר בשנת 1646 התאספו בהרובישוב צבאות המלך ולאדיסלב ה־IV למלחמה נגד תורכיה, עלו 3 פלוגות המשמר המלכותי בנות 600 איש — 3000 זהובים. מהיהודים גבו 19 וחצי זהובים לגלגלות ומהעירונים 17 וחצי זהובים.

הרס גמור בא על היהודים בשנת ת"ח, עם רדיפות חמילניצקי. כאשר צר חמילניצקי עם חיל הקוזקים על העיר ואמוש, ותושבי העיר לא הניחו לו לפלוש העירה, הם פשטו בכל הקהילות הסמוכות. לפי דברי ר' נתן הנובר: „ועשו הריגות גדולות בק"ק טאמשוב, ובק"ק שעברשין, ובק"ק טורבין, ובק"ק הרובשוב (הרובישוב) וביתר הקהילות השכנות עשו הרג רב. כמה אלפים ורבבות יהודים"[14].

ר' שמואל פייביש בר' נתן פיישל מוינה מוסר בספרו „טיט היון": „באו הקוזקים לק"ק רובשוב (הרובישוב) ושם שחטו מאות בעלי־בתים ונהרגו כמעט כולם"[15], חלק מתושבי הרובישוב נמלט ללובלין.

בתקופה זו כהן כרב, ר' חיים (חיקא) בר' שמואל (שוואר־ציר) הלוי הורוויץ. אביו היה גיסו של ר' יהושע מקראקא, מחבר הספר „מגיני שלמה" ושו"ת „פני יהושע".

לר' חיים היו שני אחים: אריה ליב בוסקר, והרב יהושע משה אהרון הלוי הורוויץ. ר' חיים היה תלמידו של ר' יעקב, אב בית־דין בלובלין. בהרובישוב כהן כרב עד 1664 ובשנה זו נתמנה לרב בגרודנה, ושם שימש ברבנות עד פטירתו בשנת 1674.

אחרי שהממלכה הפולנית השתלטה על הסדר, חזרו פליטי הרובישוב, שקמו את הקהילה, הקימו מחדש את בתיהם ומוסדותיהם, ובסוף המאה

הי"ז יסדו אפילו ישיבה בראשותו של הרב ר' יצחק בן יהודה חריף. בזמן קצר חזרה הקהילה למעמדה הישן מבחינה כלכלית ואירגונית.

הרובישוב השתייכה לגליל חלם. במאה הט"ז היו הגלילות לובלין, חלם ובלז מאוחדים כגוף אירגוני אחיד ועליו ממונה, משנת 1522, כרב ראשי רב־המדינה הראשון של ג' גלילות, הרב יהודה אהרון, אב"ד דחלם.

הוא נתמנה עוד בשנת 1520 על ידי המלך זיגמונט ה־ז לגובה המסים מיהודי הגלילות האלה.

בסוף המאה הט"ז, כשגדל מספר הקהילות במחוז, ונוסדה העיר זאמושץ, סופחו הן כאורדינציה זמושץ לגליל בלז־חלם והוו יחד מדינה אחת, במסגרת הארגון הקהילתי — בועד ארבע הארצות, עם רב־המדינה, ר' אליהו, רבה דק"ק חלם (בנו של יהודה אהרון) בראש. איחוד זה היה קיים עד המאה הי"ח.

כבר בסוף המאה הי"ז פרצו סכסוכים בין קהילות האורדינציה זאמוסקא ויתר הקהילות. הקהילות הגדולות: בלז, חלם, רבה והרובישוב טענו שהן מקופחות על ידי קהילת זאמושץ. לאחר משפטים מספרי, התגלע בהתועדות הועד דד"א, שהתכנסה ב־24.12.1713, כמעט קרע מוחלט.

יהודי האורדינציה עזבו את גליל חלם־בלז והקימו גליל עצמאי „גליל אורדינציה זאמושץ", שהחזיק יחד עם גליל בלז רק רב־מדינה משותף.

למרות ניתוק זה, לא הסתיימו הסכסוכים, הואיל והיה צורך לחלק את החובות המשותפים ולקבוע את השיפוט (יוריסדיקציה) על כמה קהילות שהיו בגבולות הגליל.

ב־23 ביולי 1721 התחמו הירש נחומוביץ מהרובישוב יחד עם שליחה של חלם על הסכם עם נציגי האורדינציה זאמושץ. אך בהתועדות בלאשצוב בשנת 1730 צורפו הקהילות בגבולות בילגוראי, פראנקופול, קראסנוברוד, אולינוב ורוזבאדוב — לאורדינציה זאמוסקא.

גליל חלם־בלז מלא תפקידים ניכרים בחיים הציבוריים. בשנת 1739 נבחר נציג הגליל, ר' העשל מחלם, לפרנס ועד ארבע הארצות.

במחצית המאה הי"ח השתייכו לועד הגליל חלם־בלז רוב הקהילות בווידודסטבו בלז—חלם וכן טופורוב במחוז לובוב וסיאניאבה במחוז פשמישל[16].

לשם חלוקת מס הגולגולת היו מתועדים סופרי הקהילות פעם בחלם, יפעם בהרובישוב. כך, למשל, בשנת 1724 בחלם ובשנת 1735 בהרובישוב.

בשנת 1721 הגישו פרנסי ועד הגליל בלז—חלם בבית־הדין גרודסקי מחאה, ובניגהם החתם גם נציג קהילת הרובישוב.

ברשימות על חלוקת מס הגולגולת בשנים: 1729, 1735 חתם על יד נציג חלם — נציג הרובישוב, בשנת 1736 חתם בשם קהילת הרובישוב מרקו רובינשטיין.

מנהיגי ועד המדינה קבלו משכורת שנתית בסך 209 זהובים פולניים לכיסוי הוצאותיהם והרבנים 300 עד 400 זהובים. סופר הועד „הנאמן דבית ישראל" קבל משכורת שנתית בסך 140 זהובים פולניים.

ישיבות הועד התקיימו בחליפין בטישובצה (במאה י"ז ובשנת 1751) בקראסנוסטב (1713), באוכן (1724) ובלאשצוב (1730).

בזמן האיחוד היתה הרובישוב יחד עם בלז, חלם ולובומיל מהקהילות הראשיות בועד המדינה ומיוצגת על ידי ראשי הקהילה ורבניה למושב ועד ארבע הארצות נשלחו מזמן לזמן פרנסי הרובישוב ורבניה כנציגי הגליל.

בהתועדות רבנים ופרנסים בועד דד"א בירוסלב בשנת תל"ז (1676) השתתף הרב ר' משולם פייבוש בן הרב ר' מנחם גינצבורג אשכנזי וחתם על ההסכמה מיום כ"ד אלול תל"ז להדפסת התנ"ך באידיש, שהוציא לאור יוסף עטיאש מאמסטרדם. בהסכמת ההתועדות הוכרז גם איסור להדפיסו בפולין.[17]

בהתועדות בשנת תע"ג (1712) השתתף ר' שמואל בן מרדכי מרגליות, שהיה רב בק"ק הרובישוב. הוא הסכים לספר „ברית שלום" לר' פנחס אב"ד בוולודאווה.[18]

במושב ועד ארבע ארצות בחשון תע"ח (1717), שדן בעיקר בסכסוך שפרץ בין רבה של פשמישל ר' יחזקיה יהושע פייבל בר' יונה תאומים (בעל קיקיון דיונה) לבין מנהיגי קהילת פשמישל, השתתף כנציג הגליל חלם, צבי הירש קרעמניצר מהרובישוב והוא חתום יחד עם שמואל שמעלקא מרגליות, שהיה באותו זמן אב"ד בעיר חלם, על פסקי חרם של מנהיגי ארבע ארצות נגד ראשי פשמישל, לפיהם על הרב להתגורר בפשמישל ועל המנהיגים לדאוג, שלא יבולע לו[19].

באותה ההתועדות חתם הרב שמואל שמעלקא מרגלית על ההחלטה בענין הפרדת ליזנסק מגליל פשמישל בעניני „כרגא דלמלכה"[19א].

בפעם האחרונה שהתכנף נציג הרובישוב, ר' צבי הירש קרעמניצר, במושב ועד דד"א בשנת תצ"א (1730), ואתם יחד עם הרבנים והאלופים על מתן סמכות מיוחדת לר' יהודה בר' יעקב קאפל מלבוב. שהיה סופר מתא בקראקא[20].

הרובישוב מפתכנת בחובות

עקב מצבה הקשה של קהילת הרובישוב לאחר שנות ת"ח — ת"ט והמלחמות עם רוסיה ושודיה, הוכרחה היא ללוות כספים, ובאין יכלתה לשלם אפילו את הריבית המגיעה מההלואות, נגררה למשפטים. נוסף למיסים ותשלומים שונים התחייבו יהודי הרובישוב, לפי החוזה שנחתם בשנת 1678 עם הכומר המקומי, לשלם לו תשלומים שנתיים: ביום של השליח יאן — 20 זהובים, לחג המולד ולפסחא — 2 ליטרות פלפל, ליטרה זנגביל, ליטרה כמון, 2 ליטרות כורכם, 2 ליטרות מסמרים, ליטרה פרחי בושם וראש סוכר במשקל של 3 ליטרות. במרוצת הזמן הלכה וגדלה המעמסה הכספית, עד כדי כך שהוגשו משפטים נגד פרנסי הקהילה.

וכך פקד, במקרה אחד, המלך אוגוסט ה־ו ב־6 באוקטובר 1703 לפרנסי הקהילה: ניסן ברקוביץ, יוסף נחמנוביץ, אברהם שמואלביץ, אברהם אייזיקוביץ, לייב הרשקוביץ, ביניש מאירוביץ, אהרון לייבוביץ, ולכל הקהל בהרובישוב, שיופיעו לפני הטריבונל בלובלין כשיעמוד לדיון אי־סי־וק הלוואה בסך 3000 זהובים פולניים שלוו מהשופט פראנוש צישא־קובסקי, ושבטחוה בנכסי כל בני הקהילה. כפי שרשום בתעודה התחומה באחוזתו של הלווה, ב־4.4.1693 לא שלמו את הרווחים של שלש שנים בסך מאה זהובים וגם לא החזירו את החוב.

מסיבה זו הוא הגיש משפט ודרש את החזרת החוב עם הריבית המגיעה לו וכן פצוי הנזק שנגרם לו עקב אי־התשלום.

משפט שני, שהתחיל בבית־דין גרודסקי בחלם ואחר־כך בטריבונל בלובלין, הוגש בשנת 1705 על ידי Łowczy מ. לינאבסקי, מקוים על סך 4000 זהובים פולניים ורווחים שנתיים בסך 300 זהובים. משפט זה הוגש נגד כל הקהל והפרנסים: הירש פיאטרושקה, אברהם פייבישזוהן, ועמנואל משולוביץ[21].

הענין נמשך חמש שנים עד שהגיעו לפשרה ב־21.7.1710, לפיה התחייבו הפרנסים: הירש פיאטרושקה, ברק מאניס, יודקו אושיוביץ, יעקב פייבשוביץ ולייזר אושיובץ בשם כל יהודי הרובישוב לשלם את החוב בסך 4000 זהובים ויחד עם הרבית סך של 6.930 זהובים פולניים.

עומס המסים והתשלומים השונים העיק לא מעט על יהודי הרובישוב. הם היו משלמים מס־גולגולת:

בשנת 1725 — 2260 זהובים, וכל מדינת חלם־בלז — 17.936 זהובים.

בשנת 1728 — 3000 זהובים וכל המדינה 20.733 זהובים.

בשנת 1758 — 872 זהובים.

מלבד מס־הגולגולת, הם משלמים מס־מגרשים, מסים מיוחדים בזמן הכתרת המלך, היטלים לכסוי חובות הממלכה, לצרכי מלחמות וכדומה, מסים בלתי ישירים (דמי־מכס, דמי־גשרים, משקאות, דמי שוקא), משנת 1775: דמי־בולים בעד ספרי־עסקים, ניירות וספרים, דמי מתנות שנתיים, לכומר המקומי ולסטרוסטה וכן מסים לצרכי קהילתם.

בשנת 1765 שלמו רק דמי הוושצא — 135 זהובים, מבית־מבשל שכר — 12 זהובים, דמי־מסמרות ודמי־חלב בס"ה 432 זהובים, לגון (Legun) — 282 זהובים, דמי־דגים (Rybackie) — 100 זהובים, דמי־גדר מיהודים ונוצרים — 40 זהובים.

משבר קשה פקד את קהילת הרובישוב בשנת 1736. עקב דליקה נשרפו ב־17 באפריל 1736, לפי עדות בשבועה של חברי מוצעת העיר

הרובישוב: אלברט זאז'צקי ויונה בוהרוביץ, בית־הכנסת הקטן, בית־המרחץ ו־27 בתי יהודים[22].

רבני הרובישוב

בתקופה זו ישבו על כס־הרבנות בהרובישוב הרב משולם פייביש בן מנחם גינצבורג אשכנזי. כפי שנזכר לעיל, השתתף בהתועדות ועד דד"א בירוסלב בשנת תל"ו—1676 והסכים להדפסת התנ"ך בתרגום ליידיש.

אחריו שימש הרב יעקב. מצד אמו היה נכדו של בעמ"ח איתן האזרחי ובנו של צבי הירש (נולד בפוזנה בשנת 1646). הרב מנחם מנדל מספר בספרו „צנצנת מנחם" (ברלין ת"פ), שחותנו שלח אותו „ללמוד אצל הרב ר' יעקב, שהיה אחר כך אב"ד דק"ק הרובישוב".

הרב אברהם אבלי, בן בנימין בונם ז"ק (זרע קדושים), נינו של הרב הידוע בלבוב, (תוך־העיר) ר' אברהם ז"ק, לפני התמנותו לרב בהרובישוב היה ראש־מתיבתא בלודמיר והסכים שם יחד עם אב"ד דשם, ר' ישראל בר' שמואל מטרנופול, להדפסת ספר „לב אריה" על התורה (ווילמרסדורף, תל"ד).

הרב יצחק בן יהודה הנקרא גם ר' יצחק חריף, גיסו של הדרשן הידוע בתקופתו, ר' יוסף בר' משה דיין בפשמישל. בזמן כהונתו בהרובישוב הסכים לספר „חלוקי דרבנן" (אמסטרדם, תנ"ח). בתו, בילה, היתה נשואה ללעמיל, בנו של ר' מאיר קובלר, מנהיג בקהילת ברודי[23].

הרב שמואל שמולקא בן מרדכי מרגליות השתתף בשנת 1713 בהתועדות ועד דד"א בירוסלב ונתן הסכמתו להדפיס את הספר „ברית שלום" (דרושים — פרנקפורט דמיין, תע"ח). בשנת 1728 הסכים בחלם על הספר „בית לחם יהודה" וחתם כבר, ש„מצודתו פרושה בק"ק קאוולע והגליל" (זולקווא, תצ"ג) ובשנת 1730 הסכים ל„זרע ברק שלישי" לברכיה ברב בר' אליקים געץ דרשות פפד"א, 1730. הוא נפטר בשנת 1735.

הרב אריה ליבוש בן ר' מאיר קאנטשיג, נכדו של ר' יעקב אב"ד סקאלי ונינו של הרב זכריה מענדיל קלויזנר מקראקא, שעלה לארץ־ישראל ונתמנה לנשיא בירושלים, נולד בשנת 1698 בקאנצוגא, והצטיין בכשרונותיו ובחכמתו. כל ימי השבוע לא אכל בשר ובכל יום טבל במים קרים. לפי דברי הרב יהושע, בעל „בני יהושע" היה יותר גדול בש"ס ותוספות מכל בני דורו. בגיל צעיר נתמנה לאב"ד בקאנצוגא ואחר כך נתמנה לרב בהרובישוב, אולם בשנת 1728 השתקע בזולוצ'וב בתור איש פרטי והרביץ תורה והעמיד תלמידים רבים.

הוא סירב לקבל את הרבנות בדובנא אחרי מותו של הרב יהושע העשיל והעדיף להשאר בזולוצ'וב על התורה והעבודה עד פטירתו בשנת 1786. אחרי מותו נדפסו הידושיו על ש"ס בשם „עטרת זקנים" (לבוב, תרל"א).

הרב יואל בן דוד קאצינלבויגן היה חתנו של הרב חיים כהן רפפורט, אבד"ק לבוב. בצעירותו היה רב ביארוצוב ובשנת 1750 הסכים על הספר „משנה לחם" לר' יחיאל בר' פתחיה מיאבורוב (זאלקווא, תקי"א) ועל הספר „אהל משה" — דרושים לר' יעקב משה כץ (זאלקווא, תקי"ד).

בשנת 1755 שמש עוד ביארוצוב. ובשנת 1762 בשיאניבה, ובסוף ימיו נתמנה לרב בהרובישוב עד לפטירתו בשנת 1769.

אחרי מותו נשאה אשתו, ארות, לרב זאב וולף, שנתמנה אחריו לרב בהרובישוב. בשנת 1748 הסכים על הספר „כתנות אור", בשנת 1780 — על הספר „שבט מישראל" למגיד יעקב ישראל מקרמניץ, בשנת 1786 — על הספר „מים יחזקאל" ליחזקאל קצינלבויגן — דרושים (פאריצק, תק"מו).

הרב ר' חיים האכצלעהרטער נולד בשנת 1769 לאביו ר' יוסף, אבד"ק זאמושץ, מחבר ספר „משנת חכמים". בשנת 1788 נתקבל לרב באוסטרוביץ ואחר כך בהרובישוב.

בזמן המצור על זאמושץ עזב את העיר ועבר לגראבוביץ ושם נתקבל לרב. נפטר בכ"ד באדר תק"סט במגפה שפרצה. אחריו מתה אשתו ואמו וגם כל ילדיו ונשאר רק בן אחד, משה יעקב, שנתחנך אצל דודו, הרב יצחק האכצלעהרטער, אבד"ק זאמושץ. בשנת תק"ע התחתן עם בתו של הגביר, אליקים געציל ראקובר, מנכבדי קהילת קראקא. משה יעקב נפטר בקראקא בשנת 1840[24].

מעמדה של העיר והקהילה

במאה הי"ח היתה הרובישוב תחנת־הובלה חשובה על גדות הבוג בסחר תבואות ותוצרת חקלאית מרייסן דרך הויסלה, בוג וזן לאלביגב ודנציג, וחלקם של יהודי הרובישוב בסחר היה ניכר. הרוב המכריע של האוכלוסיה התעסק בקמעונאות, רוכלות ומלאכות ורק מספר קטן — במסחר בינוני וסיטונאי.

לפי הסקר משנת 1765 היו בידי היהודים 135 בתים מתוך 375 בתים בעיר, (מהם 15 אכסניות, ו־13 חנויות בבתי־חומה)[25].

בשעת חיסול האוטונומיה הקהילתית ב־1764, הגיעו חובות מדינת בלו—חלם ל־107.399 זהובים והריבית ל־19.518 זהובים, ביחד 126.917 זהובים[26].

סילוק חובות אלה הוטל על כל קהילות המדינה, וביניהן גם על קהילת הרובישוב.

בשנת 1765 נפקדו בקהילת הרובישוב עם 51 הכפרים המסונפים לה, 1023 יהודים, ובהרובישוב גופא — 709 נפשות.

בכל חבל חלם, אליה השתייכה הרובישוב, נמנו 9787 יהודים בערים ובכפרים המסונפים לקהילות: חלם, קראסנויזין, קראסנוברוד, קריילוב, אוסנא, ריובאץ, לובומול, טורובין, קראסנוסטב, שצברזשין, טארנגוראָ וומושץ[26א].

1809 — 1772

משנת 1772 היו יהודי הרובישוב נתונים לשלטון אוסטרי. הרובישוב היתה כלולה במחוז זאמושץ יחד עם הקהילות זאמושץ, שצברזשין, גראבוביץ, טארנוגרוד, טיסוביץ, לאשצוב, יוזפוב, קששוב, וטומטוב.

על יהודי הרובישוב חלו כל המסים שהוטלו על יהודי גליציה והם:

מס־סבילות (Toleranz-steuer) 4 גולדין מכל משפחה, מס תעסוקה וכוכוש (Gewerbe und Vermögens steuer) — 4 גולדין מכל משפחה, מס־נשואים (Heirats taxe) בג' סוגים לפי התעסוקה — מ־3 עד 90 גולדין, מס־בשר כשר ומס־נרות.

פרט להיטלים אלה, שלמו יהודי הרובישוב לפי הסקר שנערך ב־7 במרץ שנת 1788 גם דמי־הושצא — 135 זהובים, דמי־דגים — 33 זהובים 10 גרוש, דמי חלב — 216 זהובים, דמי מסמרות — 136 זהובים, דמי גדר — 40 זהובים.

במפקד, ששלטונות אוסטריה בצעו בשנת 1788[27] וממנו ידוע לנו רק מספר היהודים במחוזות, נמנו במחוז זאמושץ, אליו השתייכו 10 קהילות יהודיות, 2648 משפחות יהודיות מורכבות מ־2581 — גברים, 2573 — נשים, 1040 — ילדים, 953 — ילדות מעל גיל 12, 1896 — ילדים ו־1796 — ילדות מתחת לגיל 12, 545 — משרתים, 717 — משרתות, 139 — עניים, 375 — עניות, בס"ה 12615 נפשות (6201 — גברים, 6414 — נשים).

לפי סוג משלמי מסים, השתייכו לסוג 1 — 1461 משפחות, סוג 2 — 316, סוג 3 — 124, לסוג עניים — 747 משפחות.

בשנת 1792 השתנתה קצת התמונה.

ב־10 הקהילות נמנו 2395 משפחות (פחות 253 משפחות בהשוואה עם השנה 1788) מורכבות דלהלן: מראשי המשפחות 2334 — גברים (—247), 2343 — נשים (—230), 933 — ילדים (—107), 893 — ילדות מעל לגיל 12 (—60), 1498 — ילדים (—398), 1463 — ילדות מתחת לגיל 12 (—333), 310 — משרתים (—235), 575 — משרתות (—142), 170 — עניים (+31), 312 — עניות (—63), בס"ה 10831 (—1784), 5245 — גברים (—956) 5586 — נשים (—828).

לפי הסוגים של משלמי־מסים, השתייכו לסוג 1 — 1227 משפחות (—234) לסוג 2 — 269 (—47) לסוג 3 — 145 משפחות (+21), לעניים 754 (+7) משפחות[28].

כאשר לפי התקנון היהודי של הקיסר יוזף השני משנת 1789, הוקמו בתי־ספר יסודיים לילדי ישראל, הוקם גם בהרובישוב בית־ספר יהודי עם מורה אחד, שקבל משכורת שנתית בסך 150 גולדין.

מתוך המיסמכים של משרד הפנים בקיסרות האוסטרית אין לדעת מי נתמנה למורה. בתעודת תשלום משכורות למורים במחוז זאמושץ רשום בסעיף הרובישוב: Vacat ז.א. שטרם נתמנה המורה.

לשומת זאת בעיר זאמושץ עבד המורה ברנרד דוקטרוביץ עם משכורת של 200 גולדין ועוזרו, פּוֹסטר, עם משכורת של 50 גולדין, בגראבוביץ — המורה שמעון פלוחה (200), בטרנוגרוד — המורה ויינשטיין (150), בטיסוביץ — המורה יחזקאל גיטליס (150) בקרשוב — המורה משה נייגרשל (200).

ביתר הערים — שצברזשין, לאשצוב, יוחוב וטומאשוב הוקמו בתי־ספר ונקבעה המשכורת לכל מורה, 150 פלורין, אולם המינויים טרם נודעו[29].

בשנת 1793 ניתנה פקודה מוינה לגוברניום בלבוב להטיל את הלימודים בהרובישוב על המורה הנוצרי בבית־הספר הכללי, תמורת תשלום פצויים בעד עבודתו הנוספת[30], אולם שלטונות החינוך במחוז זאמושץ הודו בגלוי, שהמלמדים אינם מאפשרים לילדים ללמוד בבית־הספר הכללי, לכן, הציעו לסלק את המלמדים, שלא עמדו בבחינות שפת המדינה, כי הם המכשול העיקרי ולהעניש את ההורים, שאינם שולחים את ילדיהם לבית־הספר.

יחס השלטונות אל היהודים לא היה אוהד בשנים הראשונות של הכיבוש האוסטרי, להיפך, מתוך הודעתו של הממונה על המחוז זאמושץ (בעצירקס־האופטמאן־סטרוסטה), קוהלמאנהובר, אנו למדים, שהפקידות האוסטרית ראתה ביהודים גורם מושחת. לפי דבריו:

"die meisten und bösesten Diebe in Lande seyen die Juden, welche aller Orten herumreisen".

הוא הציע שורה של תקנות חמורות כגון, מכתבי־חסות (Schutzbriefe), לפי דוגמת פרוסיה, מי שיסע בלי מכתב כזה, צפוי למעצר. בעלי־אכסניות, שמאפשרים ליהודים מחוסרי מכתבי־חסות, אחראים לכל גנבה וצפויים לתשלומים בעד כל נזק[31].

הוא התנגד גם כן לקיום הקהילות, מתוך טענה, שגוף אוטונומי זה „עושה את היהודים עוד יותר יהודים", בניגוד למטרת הממלכה לטפח את התבוללותם עם יתר שכבות האוכלוסיה.

משבר קשה עבר בשנים אלה על המוזגים היהודים במחוז זאמושץ. כאשר השלטונות האוסטרים טפלו בעיה, כיצד למנוע מהאכרים שתית יי״ש, הוצעו כל מיני הצעות.

בציבוריות הפולנית הובעו דעות, שהמוזגים היהודים הם הגורם המסית את האכר להרבות בשתיית יי״ש.

ביזמת המגנטים: זאמויסקי, צ׳ארטוריסקי ולובומירסקי התחילו בהרחקת מוזגים יהודים מאחוזותיהם. האורדינציה זאמויסקא הרחיקה מכל אחוזותיה את המוזגים היהודים ולקחה לידיה את מזיגת היי״ש. לפי דוגמה זו נהגו גם בעלי־האחוזות ביתר המקומות של מחוז זאמושץ.

מענין לציין, שבציבוריות הנוצרית בשנים האלה נדונה בעיית הפרודוקטיביזציה של היהודים, אפילו בשכבות הבלתי־אצילות.

כך למשל, הגישו יוזף סיקירקא ואנטוני מונסטוב עוד 8 אכרים לשלטונות את ההצעה הבאה: „למסור את בני היהודים בערים לבעלי־מלאכה לאימון ובני היהודים העוסקים במזיגת יי״ש בכפרים — לאכרים ללימוד החקלאות. את הנערות היהודיות יש למסור בערים ובכפרים לנשים נוצריות מכובדות ללימוד מקצועות נשים. רק ליהודים ישישים בערים יש להתיר למכור לא יי״ש, אלא רק תמד, יין ובירה[32].

אולם חיסול המוזגים היהודים גרם רק נזק לבעלי־האחוזות עד כדי כך, שבשנת 1783 החזירה האורדינציה זאמויסקא את מזיגת היי״ש ליהודים ובעקבותיה נהגו יתר בעלי־האחוזות במחוז.

ביחוד, סבלו היהודים מדריפות בשטח הנשואין. על יסוד הלשנות סופר

הקהילה בטומשוב, גלזמו, הודיע משרד המחוז זאמושץ על רבוי נשואין חשאיים.

מוינה ניתנה פקודה לנקוט צעדים חמורים ולגרש מתחומי הארץ את כל אלה, שהתחתנו בחשאי או חיים בפלגשות[33] (Konkubinat)

בשנת 1783 התחילו השלטונות, מתוך שאיפה להפחית את מספר היהודים, לא רק להחמיר במתן רישיונות נשואין, אלא גם לגרש את היהודים העניים, מהוסרי־תעסוקה ופרנסה, המכונים בטרמינולוגיה הבירוקראטית "Betteljuden", מתחומי גליציה.

כדי להציל את העניים בכל קהילות המחוז, ובכללן הרובישוב, הצהירה קהילת זאמושץ על נכונותה לקבל עליה את קיום היהודים בכל המחוז. לא ידוע מתוך תיקי הארכיונים עד כמה הצליחה זאמושץ לקבל את הסכמת השלטונות המקומיים ואישורה של וינה להצעתה. גם מבחינה כלכלית החמירו היחסים ההדדיים בין היהודים והעירונים. בשנת 1790 פרץ סכסוך בין אומנות הקצבים הנוצרים לבין יהודי הרובישוב. הקצבים הנוצרים התאוננו בפני השלטונות, שהיהודים מקפחים אותם במסחרם וגורמים להם נזק רב. מתוך תיקי הארכיון אין לדעת כיצד הגיבו השלטונות והיהודים לתלונה זו[33א].

תלונות כאלו היו בתקופה זו תופעה יום יומית במאבק הכלכלי בין היהודים והעירונים.

הקיסר יוזף השני הוא אבי הרעיון של מפעלי ההתישבות במדינות אוסטריה. ביזמתו הובאו אלפי מתישבים גרמנים לשם גרמניזציה של החבלים הלא־גרמניים[34]. כידוע, דרש יוזף השני, במסגרת התיקונים היסודיים בתחום חיי היהודים בגליציה, להעביר חלק מהם לחקלאות.

ענין זה נידון בחוגי הממשלה בוינה החל משנת 1774.

תורת הפיזיוקרטים השפיעה בכיוון זה וגם הרצון לפצות את היהודים, שקיפחו את פרנסתם כתוצאה מאיסור חכירת בתי־מזיגה של יי״ש.

ליהודים, שיעסקו בחקלאות, היובטחה הקטנת מס־סובלנות בחמישים אחוז וכצעד שני — ביטולם המלא.

בשנת 1785 נשארו אלפי משפחות יהודיות, בעקבות התקנון היהודי, ללא פרנסה ואז הורה הקיסר יוזף בדקרט מ־16.8.1789 להתחיל מיד בישובם החקלאי של 1400 משפחות יהודיות מכל גליציה. במסגרת הנ״ל הוטל על מחוז זאמושץ להמציא 78 משפחות, בכללן 10 משפחות מהרובישוב.

עד סוף 1793 התישבו ממחוז זאמושץ 78 משפחות יהודיות ב־53 חלקות. מהעיר זאמושץ — 18 משפחות, שצברשין — 4, גראבוביץ — 3, הרובישוב — 10, טארנוגרוד — 10, טיסוביץ — 6, לאשצוב — 7, יוחוב — 4, טומשוב — 8.

היות, ולפי דעת השלטונות בוינה נעשתה פעולה זו באטיות, בניגוד לרוב המחוזות, שבצעו את המכסה כבר בשנת 1792, ניתנה לגוברניום הוראה לנוף במחוז זאמושץ ולהטיל עליו בכל החומרה לסיים את ביצוע התוכנית.

עד סוף 1793 התישבו ממחוז זאמושץ 78 משפחות יהודיות ב־53 חלקות־אדמה והרכבם: 120 — גברים, 92 — נשים, ילדים למטה מגיל 18: 80 — נערים, 73 — נערות.

המתישבים קבלו 73 בתים, 78 רפתות וגרנות, 169 סוסים, 157 שוורים, 196 פרות.

בכללם, התישבו מקהילת הרובישוב 10 משפחות ב־5 חלקות־אדמה בהרכב: 14 — גברים, 14 — נשים, ילדים למטה מגיל 18: 9 — נערים 10 — נערות. הם קבלו 10 — בתים, 10 — רפתות וגרנות, 32 — סוסים, 9 — שוורים, 15 — פרות.

התקציב הדרוש למימון הוצאות ההתישבות הוטל על הקהילות בשטחי ההתישבות.

הוצאות של משפחה אחת עלו ל־250 גולדן. כל 25, 30, 40 אבות־משפחה חוייבו לקבל עליהם כיסוי הוצאותיה של משפחה נצרכת אחת.

מפעל ההתישבות בגליציה נתקל בקשיים גדולים. גורל המתישבים מהרובישוב לא ידוע, רק בשנת 1817 נודע, מתוך דו״ח ממשלתי,

שבבעלותו של היהודי גלבר, שהיה מתישב עוד מזמן השלטון האוסטרי, היתה פרה אחת בלבד[35].

בסוף המאה הי"ח עמד על סדר־היום סילוק חובות המיסים של היהודים, שהגיעו לסכומים ניכרים. משרד המחוז זאמושץ הודיע, שחובות המיסים של הקהילות סולקו לחלוטין.

אולם הסבר זה לא נתקבל על הדעת וינה, שהוכיחה, כי משרד המחוז זאמושץ סילק את החובות בסכומי העונשין, שגבה בכח מיהודים זרים. באותו דו"ח נקבע, שבקהילות המחוז התפרנסו היהודים העניים על חשבון הרחמנות של האמידים והעשירים[36].

השלטון האוסטרי בחבל נמשך רק עד שנת 1809. באותה שנה הוחזר כל החבל לנסיכות ורשה.

בימי נסיכות ורשה וממלכת פולין הקונגרסאית

ב־4 ביולי 1809 נכבשו החבלים, שסופחו לאוסטריה בחלוקות פולין, על ידי הצבא הפולני. במלחמת 1809 סופח לנסיכות ורשה חלק גדול מגליציה המערבית, בסך־הכל 7 מחוזות: זאמושץ, קראקא, קיאלצה, ראדום, לובלין, בילסקו ושיאדלצה.

מהשטחים שסופחו הקימו 4 דפרטמנטים. א) קראקא עם 2488 משפחות יהודיות ב) לובלין ובכללו הרובישוב — 7750 משפחות ג) שידלצה — 7821 משפחות ד) ראדום — 8058 משפחות יהודיות.

בשטחים אלה הונהגו, כמו בכל נסיכות ורשה, חוקי פרוסיה משנת 1797, שהיו ביחוד קשים בנוגע לקנין בחלאות על ידי יהודים[37].

ליהודי אסור היה לקנות ולרכוש קרקע, אך לסוחרים הותר לשבת בערים ולהיות בעלי־בתים. מותר היה ליהודי למכור את ביתו וקרקעותיו ולהנחילם ליורשיו. בחלק של העיר, שלפי זכויותיה אסור היה ליהודים לדור בה, נאסרה על היהודים רכישת קרקעות. רק על מגרשים פנויים, ששום נוצרי לא רצה לבנות עליהם, מותר היה ליהודים לבנות בתים, אולם בתנאי שהנוצרים יסכימו לכך. אסור היה ליהודים לקנות קרקעות ואחוזות מידי נוצרים, פרט לקרקעות פנויות, על מנת לבנות עליהם בתים ולכונן עליהם משק.

בדפרטמנטים החדשים הוטל על היהודים לשלם מס בשר כשר[38], שנקבע בסך 1,905,541 זהובים לשנה, כך שבממוצע שילמה כל משפחה, גם בהרובישוב, 73 זהובים לשנה. מס הבשר ב־4 הדפרטמנטים החדשים הוחכר לשלוש שנים ליוסף וואהלברג מטארנוב, לרפאל שפירא מקיונזה ויאלקי ולרב בחלם, מנדל עטינגר.

היהודים סבלו דוקא בימי הנסיכות מעול מסים קשה. מלבד מס־מזונות (Nahrungssteuer), מס־בשר־כשר, שלמו עוד מס־סובלנות מ־10 עד 2½ טאלר מכל משפחה, לפי מצבה הכלכלי, מס־נשואין בסך 25 טאלר וזאת נוסף למסים הרגילים.

ד"ר שלמה יעקב קלמנזון

אמנם, בורשה היתה קבוצת יהודים נאורים, שהתחילה במאבק לשווי־זכויות וחסול עומס המסים, אולם היהודים בערי־השדה, ובכללם בהרובישוב, עמדו רחוק, רחוק מכל פעולה פוליטית לשיפור מצבם. הם ראו במצב הקיים הכרה, שאין להמנע ממנו והתיחסו אליו בשביעת־רצון, מתוך פחד שכל שינוי התוקפני יפגע בחייהם הדתיים, המסורתיים. וכך קבלו בסיפוק את הטלת מס־טירונים, בדקרט מ־29.1.1812, בסך 700.000 זהובים לשנה, כי בדרך זו שוחררו מגיוס לשורות צבאי. אולם יהודי אחד — יליד הרובישוב — לא הסכים לדעות אלו ויצא להלחם למתן שווי־זכויות ליהודים ולשיפור מצבם התרבותי, הפוליטי והכלכלי על ידי הסתגלות לצרכי התקופה.

היה זה ד"ר שלמה יעקב קלמנזון. הוא נולד בהרובישוב בשנת 1722, כבנו של הרב בהרובישוב[39]. בנעוריו עזב את בית אביו ויצא לחוץ־לארץ, מתוך שאיפה ללמוד לימודים כלליים. ביקר בהרבה ארצות: בגרמניה, תורכיה, רוסיה וצרפת. לאחר גמר לימודי־רפואה, חזר לפולין ועבד כרופא בורשה. הוא היה בעל השכלה רחבה, כללית ויהודית, עמד בקש־רים עם משכילי גרמניה, ביחוד בברלין וברסלוי. היה רופא מקובל על הקהל. המלך הפולני, סטניסלב פוניאטובסקי, העריך אותו בגלל השכלתו ותמך בו. פולנים יהודים כבדו אותו. מלבד ידיעותיו הרפואיות הצטיין גם בהשכלתו הפילוסופית ובידיעותיו בספרות אירופה.

הסופר הפולני וו. סורוביאצקי שבח אותו כסופר אציל ומצויין[40]. לכן, אין פלא, שבימי הסיום הגדול 1788—1792, כשבעית היהודים הועלתה דיון בועדה מיוחדת ובמליאה, התמסר קלמנזון המשכיל הנאור לפעולה מדינית לטובת היהודים ועמד בקשרים אמיצים עם כל חוגי המדינאים, עם היועץ והמוכיר המדיני של המלך סטניסלב פוניאטובסקי, אבה פיאטולי, כאחד מנציגי היהודים, שניהלו אתו משא־ומתן בענין התיקונים בחיי היהודים בפולין.

ברזיון של המשלחת היהודית בפני המלך ייצג קלמנזון יחד עם הרב הירש בן שאול (הערשעק) שאבלוביץ את יהודי ורשה. קלמנזון מוסר שבזמן הסיום הגדול התמסר „לפעולה להפוך את הבטלנים המפוזרים לתושבים שוקדים במדינה ובטח היו יכולים לראות בפעולה זו תוצאות, לולא רצה אחרת הגורל המושל על העמים".

הוא התנגד לאורח־החיים של יהודי פולין, התקיף את צמרת הקהילות וביחוד את השתדלנים (syndici), שלפי דעתו שאיפתם היחידה להתעשר, דבר שהכשילם לא פעם, או כפי שקבע פובליציסט פולני בשנות השמונים של המאה הי"ח, ש„השתדלן הוא גנב במדרגה הגבוהה ביותר"[41].

בהכרה והוקרה כותב עליו הרופא ד"ר אליהו אקורד, שהתעניין בתיקוני היהודים בסיום הגדול ותרגם בשנת 1786 לגרמנית את חיבורו של מתאוש בוטרימוביץ „על דחיפות הרפורמה היהודית (1782)". הוא מספר על כשרונותיו הרפואיים של קלמנזון, שהוכרו על ידי כל הרופאים הפולניים, אולם בהשתדלו להשיג איזו משרה, קבעו, שלפי הידיעות הוא רואי לכך, אולם „מה זה יועיל, כשאתה בן־יעקב".

אחרי מותו של המלך פוניאטובסקי התעניין בו נשיא הסנט הפולני, גוטקובסקי ומסדר הבונים החפשיים — מאסונים, שקבעו לו תגמולין לכל ימי חייו.

תפקיד מיוחד מלא ד"ר קלמנזון בימי הכיבוש הפרוסי. בשנת 1797 יצא לאור ספרו בשני כרכים בראשי תיבות של שמו:

Essai sur l'état actuel des Juifs et leur perfecti.

בשנת 1797 תרגם ידידו הפולני, יוליאן צאחובין, את חיבורו לשפה הפולנית בשם:

Uwagi nad niniejszym stanem Żydów polskich i ich wydoskonaleniem.

לא מן הנמנע, שהוא כתב את חיבורו עוד בימי הסיום הגדול, שהקדיש דיונים רבים לבעיית הריפורמה היהודית.

את ספרו הקדיש קלמנזון למיניסטר הפרוסי, הרוזן האים, שהיה הנציב בשטחים הנספחים לפרוסיה לאחר חלוקת פולין ועליו הוטל לארגן את החבלים החדשים.

קלמנזון רצה לנצל את העובדה, שהאים (Hoym) היה ממעריצי של מנדלסון ולהגיש לו את הצעותיו לתיקון היהודים.

המתרגם הפולני הוציא את ההוצאה של חשבונו הוא והקדיש את הספר לצאר, פאבל הראשון, באמצעותו של הנסיך רפנין.

הצאר שלח באמצעותו של סגן שר־החוץ, אדם צארטוריסקי, לקלמנזון מכתב־תודה וקופסת טבק זהב במתנה.

הודות לקשריו, פנו אליו השלטונות ובקשו אינפורמציה בעניני היהודים, שלא היו ברורים להם.

בחיבורו העלה קלמנזון תאור מקיף של יהדות פולין, על זרמיה השונים ומבקר באופן חריף את החסידות, בה רואה הוא — כמו מנדלסון — את העיכוב המכריע בתיקון אורח־חייהם של יהודי פולין. לפי דעתו, מהווה החסידות כת מסוכנת, שיש לעקרה בכל האמצעים. מקום רב הקדיש גם לכת פראנק, רוב הצעותיו קרובות ודומות להצעות היהודים מימי הסיום, ביחוד של מנדל לפין סאטאנובר.

הוא דורש לקבוע את גיל הנשואין לגברים בגיל 16 ולנערות בגיל 14. במקום ישיבות וחדרים הוא מציע להקים בתי־ספר כלליים, ביחוד דחוף התיקון בחיים הקהילתיים על ידי צמצום שלטון הרבנים ופרנסי הקהילות. על היהודים לקבל את הלבוש האירופי ולגזוז את הזקנים. אחדות מהצעותיו הוכנסו בתקנון היהודים: General Judenreglement für Süd und Nord Preussen, 1797.

קלמנזון נפטר בשנת 1811 בורשה[42].

אברהם יעקב שטרן

אישיות לגמרי אחרת ומנוגדת להשקפותיו של ד"ר קלמנזון היה גם כן יליד הרובישוב — אברהם יעקב בר' חנוך העניך שטרן. הוא נולד בשנת 1768 והצטיין בילדותו בכשרונותיו. אביו היה עני ומחוסר־אמצעים, כדי לאפשר לבנו חינוך וליימוד. הוא למד שענות בתנאים כלכליים קשים. חריצותו ועבודתו נתפרסמו בעיר והגיעו לידיעתו של בעל־העיר, סטאשיץ. הוא הזמינו אליו, התחיל להתעניין בו, דאג לליימודיו בלשון הפולנית, גרמנית, צרפתית ולטינית ולהשתלמותו במדעי מתימטיקה, פיזיקה ומכניקה. ידידותו של סטאשיץ נבעה גם כן מבחינה פוליטית, בזמן שבגליציה הוחזר השלטון הלאומי הפולני, תמך שטרן במאמצי הפולנים[43].

ביחסו לבעית היהודים היה סטאשיץ על אף השקפותיו הליברליות — ביחוד בשאלת האיכרים — שונא־ישראל. למרות זאת ראה כחובתו לעזור לאברהם שטרן בעבודתו המדעית.

שטרן התמסר להמצאת מכונת חישוב לחיבור, חיסור, חילוק וכפל בכל חשבון פשוט ותשבורת. להמצאה זו עורר אותו מקרה עצוב בוינה, שם טעה בסיכום מנהל חשבונות ומתוך פחד, שיחשדוהו במעילה — התאבד. לאחר מותו, כאשר נבדקו הספרים, נתברר שהוא טעה והחשבונות היו בסדר גמור. בשנת 1813 גמר שטרן את סידור המכונה והביאה אל סטאשיץ.

למרות אדיקותו, קיים שטרן יחסים ידידותיים עם חוגי המשכילים. הוא היה ממבקרי הקבועים של מיכאל עטינגער — ראבסקי, שם נפגש עם המשורר, יצחק אייזיק קאנדיא, בעל המחזה „תולדות משה" (1829) ומתרגם שירי שילר.

שטרן כתב שירים. שירו בחתימת אברהם כוכב, שנדפס בחוברת „רינה ותפילה" לכבוד הכתרת ניקולאי ה־ן למלך פולין תורגם לפולנית על ידי יאן גליקסברג. הוא חיבר חידות מתמטיות, כתב על שחמט, תרגם גם לפולנית את „יון מצולה" של נתן נטע הנובר[43א].

בתו היתה נשואה לזליג סלונימסקי. שטרן נפטר בורשה בשנת 1842 (בכ"ג שבט).

הנסיון ליסד בתי־ספר ליהודים

הממשלה בפולין הקונגרסאית וביחוד שר החינוך, סטניסלב סוטוצקי, השתדלו לשפר את אורח־חייהם של היהודים על ידי יסוד בתי־ספר לילדיהם ורכישת השפה הפולנית.

גם בפלך לובלין, בה נכללה הרובישוב, נעשו נסיונות ליסד בתי־ספר. בדו"ח „הוועדה הממלכתית לענייני דת והשכלה ציבורית" מיום 27.12.1817 נאמר: „זה בלתי־אפשרי, שנוכל בזמננו להטות את לב בני דת משה, שישלחו את ילדיהם לבית־ספר משותף עם ילדי קתולים. בהיותם מאמינים לשוא ומחוסרי כל השכלה, אין ביכלתם להחליט לא להלביש את ילדיהם בלבושם הישן, להוריד מראשיהם את הכפות ולגזוז את הפאות, למרות שהפנו לכך את תשומת לבם. אלה שרצו כבר לשלח את ילדיהם לבית־הספר, כאשר נודעו להם התנאים, הצהירו שאין זה ניתן לביצוע".

„בהרובישוב משלמים היהודים מס בסך 400 זהובים פולנים בשנה לטובת המורה. עכשיו הצהירו לקומיסר מחלקת החינוך, שביקר את בתי־הספר, שהם דורשים שחרור ממס זה, גם אם ידרשו: מהם לשלם מס פי עשר, לא ישלחו בשום אופן את ילדיהם לבית־ספר קתולי".

על יסוד דו"ח זה הביעה הועדה (Komisja wojewódzka) את דעתה, שרצוי ליסד בית־ספר מיוחד לילדי ישראל עם מורה נוצרי, כפקיד הקהילה או יהודי בעל־השכלה מתאימה, כדי שילדי ישראל יוכלו ללמוד לקרוא, ולכתוב, אולם בית־ספר יהודי לא הוקם.

בשנים אלו גדל הישוב היהודי בהרובישוב וכך נמנו בשנת 1827 על 5454 תושבי העיר, 2924 יהודים (53.6%). במצבם הכלכלי לא חלו שנויים ניכרים. רק שכבה קטנה של יהודים, שעסקה בסחר סיטוני, תפסה בידיה עמדות חשובות במסחר בתוצרת החקלאית, בחכירות ובמסחר של בקר.

היתה כבר קבוצה קטנה של עשירים עם חיים זולר בראש, שהיה חותנו של שמחה פינסקי.

בתקופה זו ישב על כסא־הרבנות הרב יוסף בן מרדכי קצינלבויגן, בנו של הרב בנישחיז, הוא בעצמו היה רב בלוצק, באוסטילא ומשם בא להרובישוב לפני 1818.

בשנת 1818 הסכים בהרובישוב על הספר „מאור עינים" ו„עין יעקב". שניהם נדפסו בבית־הדפוס בהרובישוב.

הוא היה מקובל, צדיק לחסידים ושקוע בראשו ורובו בנסתר, ולכן הוטלה הנהגת הרבנות על בית־הדין עם הרב דוד בן אהרון שליט.

הרב קצינלבויגן דאג גם לשיפור המצב בקהילה. בראותו את סבל החולים העניים, מחוסרי־מחסה וריפוי החליט למרות זקנותו, לגייס כספים לבניית בית־חולים. הוא הטיל על גבאי הקהילה לצאת אתו לאסוף תרומות. כשצבר סכום מסויים, בנה בית בן 6 חדרים, מחציתו עבור גברים ומחציתו השנייה לנשים והקים בית־חולים ובית־מחסה לחוליי־רוח בסך של 30.000 זהובים. הוא נפטר ביי"ח אלול תק"ץ באוסטרהא, לשם בא לחתונת בנו הרב ר' ברוך[44].

בראשית המאה הי"ט היה בית־הדין מורכב מהדיינים: דוד שליט, אהרן יצחק הכהן, נתן אריה דויאר, מרדכי בן דוד שליט.

הדיין דוד שליט מלא שנים מספר את מקומו של הרב יוסף קצינלבויגן בתפקידו כרב. הוא הסכים בשנת 1818 לדפוסי הרובישוב „עין יעקב", ב־1819 ל„לבושי שרד" לר' דוד שלמה אייבשיץ ובשנת 1823 על ספר איוב. הוא נפטר בד' אייר תק"צ.

גם בנו, מרדכי, היה דיין. הסכים יחד עם חברי בית־הדין אהרן יצחק הכהן ונתן אריה דויאר על דפוסי הרובישוב: „עין יעקב", ו„קדושת לוי".

הדפוס העברי בהרובישוב

עוד בימי השלטון האוסטרי נעשו בשנים 1792—1804 מאמצים על ידי יהודים מהרובישוב (Hrubieszower Juden) להשיג מהממשלה פריביליגיה להקים בית דפוס[45], אולם הענין לא זז והפריביליגיה לא ניתנה. רק בימי נסיכות ורשה הצליחו מנחם מנדל פינקלשטיין, משה ציקור ושאול משה גאלדשטיין ליסד את בית־הדפוס הראשון, שהיה קיים עוד בשנת 1823.

מלבד פינקלשטיין, שנתן את הכסף, היו משה ציקור, איש לאשצ'וב, וגאלדשטיין — איש הרובישוב — המדפיסים־המומחים. שניהם היו גם שותפים בבית־הדפוס העברי בלאשצ'וב. גאלדשטיין היה שותף עד 1819 ובשנה זו יצא מהשותפות וחזר לבית־הדפוס בלאשצ'וב.

בשנת 1821 חדל פינקלשטיין להשתתף בעסקי הדפוס ומסר את בית־הדפוס לשותפו, ציקור. ציקור לקח כשותף את שלמה בר' דוד לעוו מלאשצ'וב. משמונה פועלים אומנים, שעבדו בבית־הדפוס, פרט לדניאל זאב בן מאיר סגל, שעסק במכבש, ומסדר־אותיות, ברוך אברהם בן דוד, שהיו מהרובישוב, באו 1 מלאשצ'וב (יצחק בן דוד — סדר) 1 מלבוב (חיים בן אליעזר — סדר) 2 מזיולקווא (ישראל בן רפאל — פועל במכבש, מנחם מנדל בן ברוך — סדר) 1 מלנצ'נא (פסח יוסף בן צבי — פועל במכבש) 1 — אליעזר סגל — מגיה שלא ידוע מאין בא, לא מן הנמנע, שגם הוא תושב הרובישוב.

בשנים 1816—1826 נדפסו בסך־הכל 34 ספרים, מהם 2 ביידיש ותרגום ליידיש של הספר „גדולת דוד ומלכות ישראל" ליוסף האפרתי מטרופלוביץ וספר חסידים לר' יהודה החסיד. כל הספרים עברו את הבקורת של הצנזור בהרובישוב[46].

יהודי הרובישוב נקטו עמדה שלילית למרד משנת 1830

כשפרץ המרד בשנת 1830, נקטו יהודי הרובישוב עמדה שלילית, בניגוד ליהודי לובלין, שהצטרפו למרד. אחד המשתתפים החשובים, יאן צינסקי, מספר בספרו[47] Israel en Pologne:

„כאשר המפקד הצרפתי de Rochetin קרא לאוכלוסיה, בלי הבדל דת, להצטרף לשורות הפלוגות של המורדים, הופיעו לפניו ראשי־הקהילה עם הרב ר׳ יוסף קצינלבויגן בראש ובקשוהו, שישחרר את היהודים מעבודת הצבא, כי דת משה אוסרת לשפוך דמם של בני־אדם. תמורת השרות בצבא הציעו את כל רכושם.״

הועד הלאומי בורשה הודיע ב־23.1.1831, שיש לגבות מיד מהקהילות שהתחייבו את מחצית מס־הטירונים ובקהילות שלא התחייבו לכך, לבצע את הגיוס. אולם במיוחד הודגש, שמס־הטירונים יש לגבות במוקדם.

מועצת האזרחים בהרובישוב הודיעה לממשלה בורשה, שההסדר הזה איננו לטובת המדינה ועוד פחות לטובת היהודים.

לזה העיר ל׳ל׳ב, יו״ר הועד הלאומי, בתשובתו מ־22.1.1831, שהממשלה החליטה לשחרר את היהודים משרות בצבא, באם הם ידרשו זאת. לעת־עתה אינה צפויה משרותם של היהודים תועלת פעילה. לעומת זאת יביא תשלום המס הכפיל למדינה, בתנאים הנוכחים תועלת רבה[48].

על יסוד הצעת המיניסטריון לענייני פנים והמשטרה נתנה המועצה הלאומית העליונה ב־24.1 יפוי־כח לפרסם את ההוראה הבאה:

„בוויבודסטבות, בהן מסרו היהודים את התחייבותם בנוגע לתשלום מס־טירונים כפול מרצונם, באם ישוחררו מחובתם האישית לשרות בגברדיה הנידת, יש מיד לגבות מהם את מחצית התשלום ולמסור אותו לאוצר המלוכה.

במקומות, בהם היהודים לא יסכימו לתנאי זה, יש מיד לגייסם אל הגברדיה הנידת.״

כמובן, שקהילת הרובישוב פעלה ברוח ההוראה הראשונה.

ההתעוררות בחיי הקהילה

החיים הקהילתיים, לאחר התמוטטות המרד הפולני וההרגעה בממלכת פולין, נכנסו למסלולם התקין.

נראו כבר ניצני ההשכלה. בהרובישוב ישבו בשנים אלו הסופר העברי שמחה אריה לעוועך, שעמד בקשרים עם חוג המשכילים בזמושץ בראשותו של אריה ליב קינדערפרוינד וכן ר׳ שמחה הלוי קליינר — יליד הרובישוב. הוא ידע והבין את הדקדוק העברי וכתב פירוש על ספר איוב והוציא ספר „מי מלא״[48א] על חוקי הלשון[48ב].

עד שנות העשרים של המאה י״ט התגורר בהרובישוב ואח״כ בטומאשוב החוקר הידוע שמחה פינסקר, אביו של ד״ר ליאו פינסקר בעל „האוטואמנציפציה״.

שמחה פינסקר היה בנו של התורני התלמודי הידוע בגליציה ר׳ שבח בן מרדכי הלוי אלמוגין, שהיה ראש מתיבתא למגידי־מישרים בקהילות רבה, טרנופול, טיסמניס, ושארנוב, שם נפטר בשנת 1817.

שמחה נולד בשנת 1801 ובהיותו בן 17 נשא לאשה את מיטא בת הגביר חיים וולר מהרובישוב. הוא רצה שחתנו יהיה סמוך לשולחנו ויתמסר ללימוד תורה, אולם הוא דחה זאת, יצא לטומאשוב הסמוכה להרובישוב והתעסק במסחר. לאחר שהפסיד את כל הונו, יצא לאודיסה.

שמחה פינסקר, יליד גליציה, שנתחנך כבר בבית־אביו באווירה אנטי־חסידית ונוטה להשכלה, פעל בהרובישוב ברוח ההשכלה.

כפי שהוזכר כבר לעיל, הוקם בית־החולים, שהורחב במרוצת הזמן והקיף שלושה בנינים. הראשון — בית־חומה הכיל בתחתיתו את המטבח, חדר־כביסה, חדר־חולים, בית־מרקחת ואת המשרד. בבנין השני היתה דירתו של הרופא ובבנין השלישי היה חדר־המתים.

בית־החולים הוחזק מנדבות, תרומות ומהכנסות מבית־המרחץ.

הרופא הראשון היה ד״ר צבי הירש גולדשמידט ותקציב בית־החולים עלה ל־900 רובל לשנה.

בשנות הארבעים נעשתה בציבוריות היהודית פעולה חברתית ערה בשטח הסעד, לימוד־תורה ושמירת ספרים בבתי־הכנסת ומדרש.

בשנת 1848 (״ח בטבת תר״ט) חודשה „החבורה מדרש״, שיסודותיה בקודש ונתחזקה מחדש. מתפקידה היה לצאת לרחובות העיר ולאסוף מתנות לאביונים ולצרכי החברה. הם אספו גם כספים לקניית ספרים לחברה, והתפללו בבתים פרטיים בימי־אבל אחרי חבר האגודה. על הגבאים הוטל להעמיד את אחד מחברי האגודה לאמר קדיש לעליית נשמת המת.

בכל שנה, בחול־המועד סוכות, נערכה אסיפת חברים ובראשם המגיד־מישרים של האגודה. באסיפה הוציאו מתוך הקלפי 5 נברירים, שבהרו כמה אנשים מבני החבורה, „שיגבו מעות־שבוע, נדבת כל אחד ואחד עבור המגיד־מישרים, לשלם ללומדי־תורה ולאסוף נדבות ומעות־חנוכה למגיד״.

על הנברירים הנ״ל היה למנות 2 גבאים, הרשאים יחד עם המגיד להכניס חברים חדשים לחבורה.

בכמה עיקרים נקבעו חובות החברים — מתן נדבות שבועיות, לפי מתת־יד, מהן החזיקה האגודה את המגיד־מישרים, מתן תרומות למשלוח־מעות למגיד לצרכי החג, בפורים וגם בחנוכה.

בפורים הוטל החוב על הגבאים ללכת עם אנשים בלוויית תוף לאסוף מעות־פורים, כמנהג כל החבורות.

בברית־מילה או בחתונה מחויב כל אחד לכבד את חברי החבורה בכבוד של מצוה. המגיד היה מסדר קידושין וכותב את הכתובה תמורת תשלום, כפי השגת־יד החבר[49].

מני אז היתה קיימת „חברת תהילים״ בבית־המדרש הגדול, אולם פנקסה הלך לאיבוד במרוצת הזמן. לחברה השתייכו, על־פי־רוב, בעלי־מלאכה, שהקימו להם בבית־הכנסת פלוש מיוחד לתפילה, שנקרא בפי העם פלוש הסבלים והחייטים. בבוקר היה השמש קורא בקול תחנונים: „שטיינ אויף לעבודת־הבורא, ישראל, עם קדושים, קומו נא, התיצבו נא!״.

בשנים האחרונות הם כתבו פנקס חדש ביידיש. עיקר תפקידי האגודה היה בזמן מחלת אחד מחבריה, להודיע מיד לגבאי והוא היה מכנס את החברים לאמר תהילים לטובת החולה. במקרה הצורך היו לנים בתורנות על יד החולה. אסור להגיד תהילים לפני השעה שש ועל חברי האגודה לבוא באותה שעה לבית־המדרש בקיץ ובחורף. בשבת חנוכה, בשבת פרשת שקלים, בב׳ שבועות ובשבת תשובה — על החברים לבוא להתפלל בבית־המדרש הגדול. בזמן אמירת תהילים אסורה כל שיחה. דמי החברות 2 גרוש לחודש[50].

החברה „נר קדושה״ הוקמה להנצחת נשמות קדושי הרובישוב בשנות ת״ח—ת״ט.

בכ׳ בסיון, ערב יום־הכפורים וב׳ בטבת הלכו החברים בלילה עם נר־תמיד של דונג לבית־הכנסת. הנר דלק בזמן התפילה, כל חברי האגודה היו שותים לחיים ואחר־כך דרש הרב.

היתה קיימת גם „חברת תיקון — ספרים״, שנתחדשה בשנת 1884.

לפי דברי בן התקופה, יליד לובלין, שהכיר יפה את חיי היהודים בערי השדה[51], היו היהודים בפלך לובלין, ובכללם בהרובישוב, רובם סוחרי־קמעונאים ורוכלים ורק בידי מספר קטן היתה היכולת הכספית לנהל מסחר סיטונאי. מספר ניכר של יהודים עסק במלאכה, וביחוד בחיטות, כובענות, פחחות וזגגות. לפי דבריו, היו 50% מהמלאכות האלו בידי היהודים, היו גם יהודים: חרטים, נגרים, גודרים, טבלים, עגלונים, שהצטיינו במסירותם, נאמנותם ויושרם. בהדגשה מיוחדת מבליט הוא, שהיהודים בערי־השדה אינם נרתעים בפני עבודות גופניות קשות.

בחיים הקהילתיים לא חלו שינויים גדולים. אחרי מותו של הרב יוסף קצינלבויגן (1830), ישב על כסא־הרבנות ר׳ יוסף אליעזר בן אברהם יעקב גלרנטר. בשנת 1812 נבחר לרב בלאשצוב ומשנת 1830 עד פטירתו, בשנת 1864, כהן בהרובישוב.

הוא סיים את מפעל קודמו, את בניית בית־החולים ובית־המחסה לחולי־רוח. הוא השתדל לגבות תרומות ולהוסיף לבית־החולים את הבנין הרביעי בעזרת הלואה מקרן־סטאשיץ בסך 6000 זהובים פולניים.

הרופא ד״ר צבי גולדשמידט, יחידו של אלכסנדר צדרבוים, פרסם ב„המגיד״ כתבה, בה דווח על בית־החולים והאיר את מצבו הקשה. בסוף דבריו כתב: מהראוי אשר „המגיד״ ברוב טובו, צדקת המתעסקים במצוה יודיע ובזה יעורר לבות אנשי העיר ובביהמ״ד. אשר גם המה ישלחו חוליהם לבית־החולים שלנו, להאציל מרוח נדבתם הישרה, איש כפי מתת־ידו, אשר ידבנו לבו לבית־החולים הנ״ל וצדקה תחשב למו והיה הצדקה שלום וברכה![52].

בשנות הששים התליטה הקהילה, למרות חוסר הקרנות הקבועות, להקים במקום בית־הכנסת הישן משנת 1578, שהיה צפוי להתמוטטות למרות התיקונים הרבים, בית־כנסת חדש.

בגלל חוסר כספים התעכב ביצוע ההחלטה. רק הודות למאמציהם של מספר חברי הקהילה, זוהרוש להפסיק את יסוד בתי־מסחר אלה.

מ י י ז ל ש, שהיה באותה תקופה קשור כבר בתנועה הפולנית הלאומית, השיב בתשובתו, שעל היהודים לדעת, כי „מטרת האדונים, עליהם הודעתם, אין להרויח על הסחורות, אלא בעומק לבם שאיפה אחרת לגמרי, ורק מבחינה זו מתעסקים במסחר, לכן, לא רצוי למנוע אותם משאיפתם ולעוררם להזניח את המסחר הנזכר, דבר שיוכל להביא נזק רב למטרותיהם.“

הרב מ י י ז ל ש לא העריך את המצב לאמתו. בדבריו נרמזו כבר הסיסמאות, שהופצו ערב פרוץ המרד בשנת 1863 על האחדות הפולנית־היהודית. בניגוד לאופטימיותו, סיכנו בעלי־האחוזות את מסחר העצים של היהודים והתחילו בעצמם ליצא לאנגליה, גרמניה, פרט לתבואות גם עצים.

כפי שהוזכר כבר לעיל, התרחב המרד בהרובישוב ובסביבתה.

בין לוחמי הפלוגה, שאורגנה על ידי ד״ר נ ע צ׳ א י (Neczaj) התבלט בחור יהודי. לא ידוע כמה יהודי הרובישוב הצטרפו ללוחמי המרד. ידוע רק, שתלמיד הגמנסיה בהרובישוב התגייס והשתתף במלחמות המורדים עם הצבא הרוסי, היה זה א י ג נ צ י צ ו ק ר.

הוא נולד ב־2 בפברואר 1845 בטומשוב. אביו, פ י ו ט ר, ואמו, ע מ ל י ה, היו פטריוטים פולניים וחינכו את בנם ברוח זו. הוא למד בגמנסיה בהרובישוב. בפרוץ המרד התגייס בשנת 1863, התגייס ולחם בפלוגה בפיקודו של הרותני הפרבוסלבי, ד״ר נ ע צ׳ א י (Neczaj) מדוביענקא. הצטיין במספר קרבות בהרובישוב ב־23 בינואר, רודקא וולודאווא. אחרי שהפלוגה חוסלה באפריל 1863, עבד בארגון הלאומי בגליציה בהנהלתו של ד״ר פ ש י ב י ל ו ב ס ק י. בהמלט לזולקיב, נשאר שם, והתחתן עם בתו של ד״ר ר פ ו פ ו ר ט, הרופא העירוני. ביתו היה המרכז של התנועה הפולנית הלאומית. היה ממיסדי סוקול (Sokół) ומפעילי המפלגות הפולניות הפוליטיות. היה גם פעיל בציבוריות היהודית, מתוך כונה להטיף לפולוניזציה. היה חבר ועד הקהילה ובשנים 1903—1917 נשיא הקהילה. נפטר בזולקיב ב־27.4.1918.[54]

אחרי המרד הפולני בשנת 1863

התקופה לאחר המרד הפולני הסתמנה בחיי היהודים בפולין בשני כיוונים.

מצד אחד ליברליזציה באוירה הפוליטית האזרחית, הקלות בהעברה מפולין לרוסיה, שתרמו תרומה ניכרת לשיגשוגם הכלכלי של היהודים בממלכת פולין, וכן הקלות בישיבה בערים ותחומיהן.

מצד שני התחילה האנטישמיות, בהשפעת הריאקציה ברוסיה להשפיע גם על האינטלגנציה הפולנית. ההתקפות של י ל נ ס ק י וסופרים אנטישמים אחרים מחמירות את היחסים בין היהודים והפולנים.

בעתונות התחולל פולמוס חריף על הבעיה היהודית. בפולמוס זה הובא מצד האנטישמיים גורם חדש: „ליטוואצי“, המעכבים, לפי דעתם את הסתגלותם של היהודים לתרבות הפולנית ומפיצים את הרוסיפיקציה.

כל הניגודים האלה גרמו לתוצאות חמורות, שגלויים בפרעות בורשה בשנת 1881. כמובן, שכל המאורעות האלה הסתמנו גם בחיי היהודים בערי השדה, ובכללן גם בהרובישוב.

בשנת 1884 הסיתו האנטישמים את האכרים בסביבות הרובישוב לגרש את היהודים המתגוררים בכפרים ורק הודות לשידולם של הזקנים ונכבדי הכפרים, לא ניתן להם לבצע מזימות־גירוש אלו. בכפר אחד הגישו האנטישמים את הצעתם לבעל־האחוזה, אולם הוא יעץ להם לבל יחליטו החלטות בניגוד לדת המדינה[55].

מבחינה כלכלית לא חלו שינויים בהרובישוב, רוב האוכלוסיה הלא־יהודית היה חי על מלאכה וחקלאות. המסחר כולו היה בידי היהודים, פרט ל־6 חנויות, שבידי הנוצרים.

לאוכלוסיה היהודית בערי־השדה, ולדרוש להפסיק את יסוד בתי־מסחר אלה.

מ י י ז ל ש, שהיה באותה תקופה קשור כבר בתנועה הפולנית הלאומית, השיב בתשובתו, שעל היהודים לדעת, כי „מטרת האדונים, עליהם הודעתם, אין להרויח על הסחורות, אלא בעומק לבם שאיפה אחרת לגמרי, ורק מבחינה זו מתעסקים במסחר, לכן, לא רצוי למנוע אותם משאיפתם ולעוררם להזניח את המסחר הנזכר, דבר שיוכל להביא נזק רב למטרותיהם.“

הרב מ י י ז ל ש לא העריך את המצב לאמתו. בדבריו נרמזו כבר הסיסמאות, שהופצו ערב פרוץ המרד בשנת 1863 על האחדות הפולנית־היהודית. בניגוד לאופטימיותו, סיכנו בעלי־האחוזות את מסחר העצים של היהודים והתחילו בעצמם ליצא לאנגליה, גרמניה, פרט לתבואות גם עצים.

כפי שהוזכר כבר לעיל, התרחב המרד בהרובישוב ובסביבתה.

בין לוחמי הפלוגה, שאורגנה על ידי ד״ר נ ע צ׳ א י (Neczaj) התבלט בחור יהודי. לא ידוע כמה יהודי הרובישוב הצטרפו ללוחמי המרד. ידוע רק, שתלמיד הגמנסיה בהרובישוב התגייס והשתתף במלחמות המורדים עם הצבא הרוסי, היה זה א י ג נ צ י צ ו ק ר.

הוא נולד ב־2 בפברואר 1845 בטומשוב. אביו, פ י ו ט ר, ואמו, ע מ ל י ה, היו פטריוטים פולניים וחינכו את בנם ברוח זו. הוא למד בגמנסיה בהרובישוב. בפרוץ המרד התגייס בשנת 1863, התגייס ולחם בפלוגה בפיקודו של הרותני הפרבוסלבי, ד״ר נ ע צ׳ א י (Neczaj) מדוביענקא. הצטיין במספר קרבות בהרובישוב ב־23 בינואר, רודקא וולודאווא. אחרי שהפלוגה חוסלה באפריל 1863, עבד בארגון הלאומי בגליציה בהנהלתו של ד״ר פ ש י ב י ל ו ב ס ק י. בהמלט לזולקיב, נשאר שם, והתחתן עם בתו של ד״ר ר פ ו פ ו ר ט, הרופא העירוני. ביתו היה המרכז של התנועה הפולנית הלאומית. היה ממיסדי סוקול (Sokół) ומפעילי המפלגות הפולניות הפוליטיות. היה גם פעיל בציבוריות היהודית, מתוך כונה להטיף לפולוניזציה. היה חבר ועד הקהילה ובשנים 1903—1917 נשיא הקהילה. נפטר בזולקיב ב־27.4.1918.[54]

אחרי המרד הפולני בשנת 1863

התקופה לאחר המרד הפולני הסתמנה בחיי היהודים בפולין בשני כיוונים.

מצד אחד ליברליזציה באוירה הפוליטית האזרחית, הקלות בהעברה מפולין לרוסיה, שתרמו תרומה ניכרת לשיגשוגם הכלכלי של היהודים בממלכת פולין, וכן הקלות בישיבה בערים ותחומיהן.

מצד שני התחילה האנטישמיות, בהשפעת הריאקציה ברוסיה להשפיע גם על האינטלגנציה הפולנית. ההתקפות של י ל נ ס ק י וסופרים אנטישמים אחרים מחמירות את היחסים בין היהודים והפולנים.

בעתונות התחולל פולמוס חריף על הבעיה היהודית. בפולמוס זה הובא מצד האנטישמיים גורם חדש: „ליטוואצי“, המעכבים, לפי דעתם את הסתגלותם של היהודים לתרבות הפולנית ומפיצים את הרוסיפיקציה.

כל הניגודים האלה גרמו לתוצאות חמורות, שגלויים בפרעות בורשה בשנת 1881. כמובן, שכל המאורעות האלה הסתמנו גם בחיי היהודים בערי השדה, ובכללן גם בהרובישוב.

בשנת 1884 הסיתו האנטישמים את האכרים בסביבות הרובישוב לגרש את היהודים המתגוררים בכפרים ורק הודות לשידולם של הזקנים ונכבדי הכפרים, לא ניתן להם לבצע מזימות־גירוש אלו. בכפר אחד הגישו האנטישמים את הצעתם לבעל־האחוזה, אולם הוא יעץ להם לבל יחליטו החלטות בניגוד לדת המדינה[55].

מבחינה כלכלית לא חלו שינויים בהרובישוב, רוב האוכלוסיה הלא־יהודית היה חי על מלאכה וחקלאות. המסחר כולו היה בידי היהודים, פרט ל־6 חנויות, שבידי הנוצרים.

בגלל חוסר כספים התעכב ביצוע ההחלטה. רק הודות למאמציהם של מספר חברי הקהילה, זוהרוש להפסיק את יסוד בתי־מסחר אלה.

ב־10.6.1863, אף־על־פי שטרם גויס הכסף הדרוש, הניחו את אבן־היסוד בנוכחות חברי הקהילה, נציגי השלטונות והעיריה.

הטקס נערך על ידי הרב ג ל ר נ ט ר. נאסף גם סך של 7000 זהובים. הוצאות הבנין נערכו ב־100.000 זהובים והוקם אך בשנת 1874.

אחרי הרב ג ל ר נ ט ר שימש כרב י ש ר א ל א י ס ר י ע ב ק, שהיה לפני התמנותו בהרובישוב, רב בעיר פישטשק. בהרובישוב ישב על כס הרבנות עד סוף מלחמת העולם הראשונה.

אחריו נבחר לרב ר׳ י ו ס ף ו ר ט ה י י ם (1881—1946), ששימש ברבנות בהרובישוב עד 1925 ומשם הוזמן לשמש ברבנות בבנדרי (בסרביה).

בתקופה זו היתה כבר ג׳עיר קבוצת נאורים־משכילים, כגון: ד״ר ג ו ל ד ש מ י ד ט, ד. צ י מ ט, י ה ו ד ה ק נ י ג, נ. ז י ל ב ר ב ר ג, י. פ ר י ד נ ט א ל.

מספר ילדי ישראל למד כבר בבית־הספר הכללי. אחד מילידי הרובישוב י ו ס ף ג ו ל ד ש מ י ד ט, בנו של ד״ר ג ו ל ד ש מ י ד ט, למד משפטים ב„שקולא גלובנא“ (אוניברסיטה) בורשה. בנו השני של ד״ר ג ו ל ד־ ש מ י ד ט, י ע ק ב ג ו ל ד ש מ י ד ט השתתף בשבועון „ווצנ׳קא“. שניהם היו משכילים מסורתיים, מתונים ואחרי גמר לימודיהם האוניברסיטאיים היו עורכי־דין והתמסרו לתולדות המשפט התלמודי.

י ו ס ף ג ו ל ד ש מ י ד ט (1846—1896) הוציא לאור בשנים 1872—1896 שנתון בשפה הפולנית Warszawianka יחד עם י ע ק ב ו ו צ׳ ה להפסו לבטאון למדעי היהדות בשפה הפולנית. לפי דעתו, אשמה והתבוללות היהודית־הפולנית בדלותם הרוחנית של משכילי ורשה, הואיל והיא ניתקה אותם ממקורות היהדות ולא הקליטה אותם בתרבות הפולנית.

בשנת 1881 כתב בפירוש: „המתבוללים היהודים בורשה הם קבוצת צבועים דתיים, שאינם מאמינים בשום דבר“[53], כל שאיפתם של המתבוללים בורשה הן חתונות־תערובת, מתן קצת צדקה לגויים וליהודים ולהוכיח את אדישותם הבוטה לגבי הענינים הרוחניים היהודיים, בניגוד למתבוללים באירופה המערבית.

הוא השקיע מאמצים מרובים לייצור ספרות יודאיסטית בשפה הפולנית. יעקב פרסם שני ספרים:

1) Wykład prawa rozwodowego według ustaw Mojżeszowo-Talmudycznych, 1870.

2) Wizerunki wsławionych Żydów w XIX wieku (1867-1868).

ויחד עם אחיו, י ע ק ב ג ו ל ד ש מ י ד ט, כתב ספר על בית־העלמין בלובלין, שנשאר בכתובים. בשנים 1881—1891 הוציא לאור וערך את הלוח: Kalendarz dla Izraelitów

הוא היה הראשון, שהצביע על החשיבות בהקמת ארכיון ומוזיאון של יהודי פולין. היה קשור למ ת ת י ה ו ב ר ז ו ן (1832—1908) וחפש בשבילו כתבי־יד פולניים ויהודיים, תמונות וחפצים מוזיאוניים.

כמובן, שבחיותם בהרובישוב, השפיעו יחד עם אביהם, הרופא ד״ר צ ב י ה י ר ש ג ו ל ד ש מ י ד ט, על הנוער ועל צביון הקהילה.

בשנת 1881 למדו כבר בפרו־גימנסיה 9 יהודים, מתוך 187 תלמידים ובבית־הספר הכללי לנערות 6 יהודיות מבין 29 תלמידות.

המשבר הכלכלי

מבחינה כלכלית פקד את יהודי פולין משבר קשה בשנת 1859, עם יסוד בתי־מסחר מטעם האגודה החקלאית בורשה בראשותו של הרוזן ז א מ ו י ס ק י.

בתי־מסחר שתופיים כאלה נוסדו גם בווילוצלבק ובערים אחרות, כדי לרכז בידיהם את כל סחר התוצרת החקלאית וקניית הסחורות הדרושות לבעלי־האחוזות ולאכרים.

על ידי כך קופחו הסוחרים היהודים, בהפסידם חלק ניכר מלקוחותיהם. ואז, בשנת 1861, פנו כל הקהילות האלה, ובכללן — הרובישוב, אל הרב ב ר י ש מ י י ז ל ש, שעמד בקשרים ידידותיים עם הפולנים, בבקשה להסביר לצמרת האגודה החקלאית את הסכנה החמרית, המאיימת

גם הסרסרות והרוכלות היו מכלכלות מספר ניכר של יהודים, וחלק התערבב ממלאכה.

יחידים, בעלי־יכולת, מתחילים לחדור גם לענפים כלכליים אחרים — לתעשיה, ולתעבורת סחורות.

עוד בשנת 1860 היו ליהודים בעיר 2 טחנות. בשנת 1881 נמצאים בידיהם כמעט כל המפעלים, בית־מבשל לבירה, טחנת־קיטור, בית־חרושת לתיקון מכונות ומכשירים חקלאיים.

עד כמה התפתחה הכלכלה היהודית, אנו למדים מנתונים סטאטיסטיים משנת 1921.

האוכלוסיה היהודית מנתה 5679 נפש מתוך 9598 תושבים (59,2%), בידי היהודים היו 202 מפעלים, מהם 194 — פעילים ו־8 — בלתי־פעילים, בהם היו עסוקים 389 איש, מהם 192 — בעלי המפעלים (49,4%), 17 — מבני משפחותיהם (4,4%), פועלים שכירים — 154 (39,6%), מהם 112 — גברים, 40 — נשים, 2 — ילדים, 26 — פועלים נוצרים (6,7%).

סוגי המפעלים: תעשית־אבן — 1, מתכת — 15, מכונות — 6, עצים — 10, עורות — 4, אריגים — 6, וזלבשה ואופנה — 93, נייר — 1, מזונות — 27, חמיקליים — 5, בניין — 25, גרפיקה — 3, נקוי — 6.

מ־202 מפעלים עבדו 105 עם פועלים שכירים, 89 — בלי שכירים ו־8 מפעלים היו בלתי־פעילים[56].

מעניינים גם המספרים מהשנים: 1932—1937 על המסחר היהודי בהרובישוב

בשנת 1932 היו בהרובישוב 353 חנויות, מהן בידי היהודים — 342 (96,9%), בידי הנוצרים — 11.

בשנת 1937 — 372 חנויות, ומהן בידי היהודים — 333 (89,5%), חלקם של היהודים הלך וירד, ואילו של לא־יהודים גדל לעומת 1932 מ־11 — ל־39 ז.א. ב־28 חנויות[57].

לפני הקורא עברו תולדות היהודים בהרובישוב, קהילה קטנה, אולם מלאת מרץ ופעילות כלכלית וחברתית, קהילה, שתרמה תרומה ניכרת לביסוס היהודים בכל שטחי החיים והקימה מספר אישים דגולים, שמלאו בתולדות היהודים בפולין תפקידים חשובים והטביעו את חותמם הרוחני.

נספח

גידול הישוב היהודי בזהרובישוב בשנים 1555 — 1921

ש נ ה	מספר התושבים	מספר היהודים	הערות
1555		13	
1564		40	
1765		709	עם הכפרים המסונפים — 1023 יהודים, מ־375 בתים — היו 135 בידי היהודים.
1827	5.454	2954	53,6%, מספר הבתים — 637
1840	5.430	2914	54%
1856	5.902	3276	54,4%
1857	5.859	3201	54.6%
1862	6.181	3615	58,4%, 600 בתים, מהם: 57 בבעלי־אבן.
1879[1])	8.208	4984	60%; 552 בתים.
1897[2])	9.813	5341	54,4%
1916	13.478	8626	64%
1921[3])	9.598	5679	59,2%; 820 בתים.

1) מ־8208 תושבים היו 4984 יהודים, 1515 קתולים (פולנים), 3 פרוטסטנטים, 1742 פרבוסלבים (רוסים).

2) אחרי סיפוח הפרברים לעיר עלה במפקד 1897 מספר התושבים ל־10618, מהם 5808 יהודים (54,7%).

3) בכל מחוז הרובישוב נמנו 101.841 תושבים, מהם 13.967 יהודים, 87.874 נוצרים.

הערות

1) Dr. Wacław Tokarz: Galicya w początkach ery Józefinskiej Kraków, 1909, p. 108, 109

2) בתעודה — Akta grodzkie i ziemskie — כרך XIV, ספר 1409, נאמר: Cum **Elias Judaeus** de Hrubieszov in necessitate Sua Versus Kyovia (Kijow) pergisset, ibique negotia sua disponendo in Luczsko (Łuck) applicuisset

3) מצוטט ב: Dr. J. Schipper: Studya nad stosunkami gospodarczymi Zydów w Polsce podczas średniowiecza, Lwów, 1911, p. 176 "Izaczko Socolowicz... in his debitis obligavit omnia bona sua in Hrubieschow... et etiam decem emptas illiberas personas" (Akta gr. XIV, Nr. 1943). מצוטט: Schipper l.c. p. 182

4) M. Bersohn — Dyplomatarjusz p. 320-321, Nr. 389

Dr. J. Schipper l.c.p. 240-241, 244

Russko-Jewrejski Archiw, St. Peterburg, 1903, t. III Nr. 6 p. 28-29

5) באותה שנה החכיר המלך יאן אלברכט לשכנאבין את המכס בהרובישוב לשלוש שנים, לאחר מספר חדשים, סידר המלך את חלוקת הרכוש, שנשאר לאחר פטירת אביהם בין האחים: שך ומשה מורדץ. (Słownik geogr. V p. 181).

6) גרוזיבי — 13 כתרים אוסטריים — 6½ רובל, פלורין — 8½ כתרים אוסטריים.

7) שו"ת מהר"ם, „מבהיר עיני חכמים", שאלה ח' מצוטטת גם בזלמן רובא־שאוו: יידישע גביות־עדות אין די שאלות־ותשובות פון אנהויב 15־טן ביז סוף 16־טן יאָרהונדערט. היסטאָרישע שריפטן, איוא, בערלין 1929, באַנד 1, ע' 145, נ"ר 98.

8) Dr. J. Schipper l.c.p. 313

9) Historja Polski בתרגום הפולני של קארול מכרזינסקי, קראקא, 1863—1880, V, 601.

10) ב־23 במרס 1475 (ביום א' דפסח) נעלם בטריאנט נער נוצרי, בנו של בורסקאי. החשמן בעיר היונדערבעק הצהיר מיד, שזה מעשה יהודים. במקרה נמצאה הגויה בחצרו של היהודי, שמואל. למרות שהוא ונציג הקהילה, טוביהו, הודיעו זאת מיד לשלטונות, נעצרו שניהם עם עוד 5 יהודים. הגם שהיה ברור, שרצח זה בוצע על ידי השכן הנוצרי, שהפסיד משפט נגד שמואל, עונו היהודים — ושוה נשרפו. הקומיסר של האפיפיור, שנשלח לטריאנט לשם חקירת העניין, מסר לאפיפיור דו"ח ממהלך המשפט, שנוהל בניגוד לכל צדק וכל הוידויים הושגו בעינויים נוראים.

11) Ludwig Geiger: Die Deutsche Literatur und die Juden, p. 36

אבן (kamień), לפי הקונסטיטוציה משנת 1565 = 32 ליטרות. פונט = 24 משקלות (Łot).

12) M. Bersohn: Dyplomatarjusz p. 111 Nr. 183

13) Regesti y nadpisy I. Nr. 628, 635, 645, 646, 647, 648, 649

14) ספר „יון מצולה" לנתן הנובר נדפס ב„ספר הדמעות" לד"ר שמעון ברנפלד, בברלין תרפ"ו, כרך ג', ע' ק"ל.

15) „ספר הדמעות", כרך ג', ע' ק"ו.

16) לפי הרשימה לחלוקת מס הגולגולת: Dyspartament Żydów ziemi Chełmskiej i wojew. Belzkiego, excepto Zamoyszczyzny pro anno 1717 השתייכו למדינה זו הקהילות הבאות: לובומיל, ששבט, אופאלין, ראשנו, חלם, וואיסלביצה, הרובישוב, קרוילוב, קראסניצין, גראבוביצה, בלז, פוטיליצה, אולשיצה, סיאניאבה, וארנש, סוקאל, מוסטי, לובצוב, ווישקוב, טויאנוב, טרשקוב, טופורוב, קריסטינופול, טישובצה, בוסק, קראסנוברוד, גורשקוב, מודליבורץ, גארצוב. כל המדינה שלמה בשנת 1717 מס גולגולת בסך 18.857 זהובים, 15 גרוש. בשנת

1734 — 20,616 ז"ה. בשנת 1736 — 20,234 ז"ה. בשנת 1752 — 13,023 ז"ה. בשנת 1756 — 7479 ז"ה.

Manuscripta Instytutu Ossolineum, Lwów, II 279, p. 101, Skarb Rękopis Nr. 1079. t. IV

17) ישראל האלפרין, פנקס ועד ארבע ארצות, ירושלים, תש"ח, ע' 156—160.

18) פנקס ועד ארבע ארצות, ע, 267, ס' תקנ"א.

19) כל הכתבים ופסקי־הרם של ועד דר"א נדפסו בספר „תקע שופר", שנדפס בברוכלי בשנת תע"ט מאת יחזקיה יהושע פייבל בן ה"ג יונה תאומים. הוצא לאור מחדש ע"י ד"ר פריימן בקובץ „זכרון לאברהם אלהרו" (ד"ר הרכבי) במלאות לו שבעים שנה. ראה גם, פנקס דר"א, ע' 275, ס' תקס"ו.

19א) פנקס, ע' 280, ס' תקס"ט.

20) פנקס, ע' 317, ס' תרכ"ד.

Akta Trybunalu Lubelskiego Nr. 424 fasc 608. Nr. 427, f. 466, 21) f. 305 ea 1705

Registy y nadpisy, II, Nr. 1803, p. 336 22)

23) ד"ר נ. מ. גלבר — תולדות יהודי ברודי, ירושלים, תשט"ו, ע' 341.

24) צבי הלוי איש הורוויץ: קורות הקהילות בישראל — עיר הרובישוב ורבניה ב„הצופה לחכמת ישראל", בודפסט, 1931, כ' XV י' 96—98.

Słownik geograficzny V. p. 185 25)

26) ד"ר שימער: פינאנציעלער חורבן פון דער ידישער אויטאנאמיע אין אלטן פוילן ב„קראַקאַמישע שריפטן", אויס"א, באַנד II, ז. 10. לוח xi.

26א) מענין להביא פה את מספר היהודים בחבל חלם לפי הערים והכפרים:

1)	בעיר חלם	776	יהודים		
	בכפרים המסונפים	642	יהודים	בס"ה 1418	יהודים
2)	קראשניצין העיר	196	"	" 196	"
3)	קראסנובראד העיר	138	"		
	בכפרים	107	"	" 245	"
4)	קרילוב העיר	323	"		
	בכפרים —	147	"	" 470	"
5)	אוכאן העיר	122	"		
	בכפרים	53	"	" 175	"
6)	ריובאַץ העיר	437	"	" 437	"
7)	לובומיל העיר	850	"		
	בכפרים	476	"	" 1335	"
8)	טורובין העיר	614	"		
	בכפרים	371	"	" 985	"
9)	קרסניסטב העיר	38	"		
	בכפרים	48	"	" 86	"
10)	דולקיאַבקא העיר	98	"	" 98	"
11)	שצ'ברזשין העיר	402	"		
	בכפרים	444	"	" 846	"
12)	טורנוגורה העיר	75	"		
	בכפרים	129	"	" 204	"
13)	זאמושץ העיר	1112	"		
	בפרברים	546	"		
	בכפרים	247	"	" 1905	"
14)	אופאלין העיר	139	"	" 139	"
15)	שווידאַרוב העיר	89	"		
	בכפרים	69	"	" 158	"
16)	סידלושצה	25	"	" 25	"
17)	ראטנו העיר	102	"		
	בכפרים	108	"	" 210	"
18)	מאצידאַוב העיר	343	"	" 343	"
19)	הרובישוב העיר	709	"		
	בכפרים	314	"	" 1023	"

בס"ה 10.298 יהודים

Józef Kleczyński — Franciszek Kluczycki, Liczba głów żydowskich w Koronie z taryf r. 1765. Kraków, 1898, p. 13.

לפי קלצינסקי וקלוציצקי — היה מספר היהודים בחבל חלם — 9787.
לפי הרשימה הנ"ל (על יסוד Taryfa pogłównego Żydów Nr. 13).
לפי ההעתק הנמצא בידי ד"ר מאהלר, היו 10.298 יהודים. ההפרש שבין רשימה זו לבין קלצינסקי — קלוציצקי: 1) בלודומיל לפי קלוציצקי 1226, לפי רשימה הנ"ל 1335. ההפרש: 109. 2) שצ'ברזשין: לפי קלוציצקי 444, לפי הרשימה 846. ההפרש: 402.
אם נחבר את שני ההפרשים עם מספר היהודים לפי קלוציצקי, נקבל את המספר 10298=109+402+9787.

Summarium über Familien und Seelenstand der Galizishen Judenschaft nach der politischen Conscription vom J. 1788 27)

IV T 11 Carton 2580 ad 17 Juli 1792 28)

Archiv des Ministerium des Innern, Wien Galizien, IV. T. 11, Carton 2658. Status Salariorum der Jüdischen Normalschullehrer 1789-1790 29)

W. Surowiecki: O upadku miast w Polsce 1807 p. 24 30)

IV T. 7. ad acta Jüdische Schulen Nr. 9 ea 1793 31)

Dr. Wacław Tokarz l.c.p. 128 32)

Protokolle Galizien, 1793 ad acta 22 Schankarrenden November 1793 33)

Protokolle Galizien 1784, Februar 37 ex November 1794 Judensachen

משנת 1782 עד 1783 באו לגליציה מתישבים גרמנים במכפר של 5330 נפשות, ובמחצית הראשונה של 1784 — 7167 נפשות. 34)

Dr. B. Weinryb: Wirtschaftsgeschichte p. 171 35)

Archiv d. Min. Inneren Judensteuer 20 361 ad. Nr. 21 36)

Generalne urządzenie Żydów w prowincyach południowych i 37) nowowschodnich Berlin, 17 IV, 1791 II.

לפי ההלטת הסיים שלמו מכל ליטרה בשר 6 גדולים; מברוז — 8, מתרנגולת — 10, מאוז — 18, מברבור — זהוב אחד. 38)

כרוז זה מסר ידידו צאחוביץ לספר ראדומינסקי, מחבר החוברת 39) Co wstrzymuje reformę żydów, 1820:

Autorem tego, **Jakób Kalmanson**, Doktór. Dziwna rzecz że autorowie przytoczonych uwag to jest Zalkind Hurwitz i Dr. Kalmanson byli sami synami rabinów

W. Surowiecki: O upadku miast w Polsce, 1807 p. 24 40)

Dr. N. M. Gelber — Żydzi a zagadnienie reformy Żydów na Sejmie 41) Czteroletnim. Miesięcznik Żydowski, 1931 r. 337, 429

Leon Hollaenderski: Les Israelites de Pologne p. 76, 203 42)

בתזכירו מ־9.11.1826 אל הועד היהודי כותב שטרן: 43)
"Co do przywiązania do mojej ojczyzny, gdybym mógł tu przytoczyć wszelkie moje podejmowania w czasie przywrócenia rządu narodowego w Galicyi" Kwartalnik pośw. badaniu historji Żydów w Polsce. I p. 120

Pamiętnik Warszawski 1823 43א)

וזה נוסח מצבתו: כאן קנה מקומו הרב המאור הגדול, החסיד המפורסם, מטע 44) קדושים, גזע ישישים, בו"ה יוסף בהר"ר הגאון מורדכי וצלל"ה מבית קצנעלנבוגן, שהיה משמש בכתר הרבנות בק"ק לוצק ובק"ק —אוסטילע ובשאר קהילות קדושות, נפטר י"ח —אלול שנת תק"ץ לפ"ק.

Archiv des Min. des Innern in Wien, IV T 7. Carton 2580 45) (1792-1804).

לפרק זה: 1) חיים דוד פרידברג: תולדות הדפוס בפולניה, תל־אביב, תש"י, ע' 46) 150—152. 2) אברהם יערי: הדפוס העברי בהרובישוב ב„קרית ספר" xx, ירושלים, תש"ב—תש"ד, ע' 219—228

Paris 1863 כ. 33 47)

Archiwum Akt Dawnych, Warszawa, Akta Władz Centralnych 48) Powstania 1840-1831 fasc. 484 Nr. 1608 — rok 1831

48א) „מי מלא", ספר השרשים עפ"י דרך חדשה, חלק א', וארשא תקצ"ט.

48ב) כתבה של ד"ר צבי הירש גולדשמידט ב„המגיד", 1865 גל. 7.

49) פוטו־פילם בארכיון איוו"א, ניו־יורק 91.

50) פוטו־פילם בארכיון ייוא, ניו־יורק 92.

Ignacy Baranowski: Pamiętniki z lat 1840—1862, Poznań 1923 51)

52) המגיד, 1865, גל. 7.

53) מצוטט בספרו של יעקב שאצקי — בעשיכטע פון יידן אין וואַרשע, ניו־יאָרק, 1953, III, עמ' 301.

54) מאמרי: תולדות יהודי זולקיב בספר זולקיב, תל־אביב תשכ"א.

55) הצפירה 1884, גל. 5.

56) אלי'עזר העלער: יידיש אינדוסטריעלע אונטערנעמונגען אין פוילן לויט דער אָנקעטע פון 1921, וואַרשע 1923, כ' IV, ע' 131, לוח A 1.

57) צייטשריפט פאַר עקאָנאָמיק, וילנה 1937, חוב' 1, ע' 11.

עטלעכע דאַטן צו דער געשיכטע פון הרוביעשאוו

אין יאָר 1400 האָט דער דאָרף הרוביעשאוו באַקומען פון קעניג וולאַדיסלאַוו יאַגיעלאָ דעם סטאַטוס פון אַ שטאָט.

אין יאָר 1433 ליידט הרוביעשאוו פון די קאַמפּן, וואָס פירן זיך בייַ אירע מויערן צווישן ליטע און פוילן.

אין יאָר 1445 קניפט אַן דער ייִד אליהו פון הרוביעשאוו האַנדלס־באַציונגען מיט קיעוו און קויפט דאָרט פעל און פעהז.

אין יאָר 1447 אַרענדירט דער ייִד יצחק פון הרוביעשאוו די זאַלץ־גרובן אין יאַסניצאַ און דעם צאָל אין סאַמבאָר.

אין יאָר 1450 באַשטעטיקט דער מלך קאַזימיעז יאַגיעלאָנטשיק די שטאָטישע פריוויליגיעס פון הרוביעשאוו, און פאַראַרדנט אַלע סוחרים, וואָס פירן סחורה פון רייסן קיין ראַדאָם און פויזן צו באַצאָלן צאָל דער שטאָט הרוביעשאוו.

אין יאָר 1456 זיינען די ייִדן מיכאל און זיין זון יהודה פון הרוביעשאוו צושטעלער אין הויף פון קעניג קאַזימיר יאַגעלאָנטשיק.

אין די יאָרן 1484—1487 אַרענדירן די יידן יאָסקא און שׂכנאַביץ דעם צאָל אין הרוביעשאוו און אין אַ סך אַנדערע שטעט אין פוילן.

אין יאָר 1500 אַרענדירט יעקב, דער זון פון יאָסקא, דעם צאָל אין הרוביעשאוו.

אין די יאָרן: 1498, 1500, 1502, 1506, 1523, 1526 ליידט הרוביעשאוו פון טאַטאַרן, ווועלכע באַפאַלן די שטאָט, פאַרברענען די הייזער און מאַרדן אויס אירע אינוווינגער.

אין יאָר 1544 איז אין הרוביעשאוו אויסגעבראָכן אַ גרויסע שרפה.

אין יאָר 1555 ווווינען אין הרוביעשאוו 13 יידן אין 4 הייזער.

אין יאָר 1578 איז אויפגעבויט געוואָרן די ערשטע שול אין הרוביעשאוו.

אין יאָר 1578 ערטיילט דער קעניג סטעפאַן באַטאָרי די אַרטיקע יידן פריוויליגיעס.

אין יאָר 1581 אַרענדירן די הרוביעשאוער יידן: משה שבתי איביץ און אברהם מאירוביץ די גיטער פון כעלמער ביסקופּ.

אין יאָר 1605 באַשטעטיקט דער קעניג זיגמונט דער דריטער דעם ערשטן צעך פון קירושנעמ אין הרוביעשאוו.

אין יאָר 1648 ליידט הרוביעשאוו פון כמיעלניצקיס פאַראַמבאַנדעס, וועלכע רואינירן די שטאָט און מאַרדן אויס דעם יידישן ישוב.

אין יאָר 1658 פראַצעסירן זיך די יידן שלמה און יעקב פון הרוביעשאוו מיט דער קאַטוילישער קירך איבער דער צרעגדע פון מילן.

אין יאָר 1709 ליידט די שטאָט פון אַ שווערער עפידעמיע.

אין יאָר 1721 חתמעט דער הרוביעשאוער פרנס, הירש נאַכימאָוויטש, אויפן פשרה־אַפמאַך צווישן די קהילות אין גליל זאַמאַשטש און כעלם.

אין יאָר 1735 פאַרזאַמלען זיך אין הרוביעשאוו די סופרים פון גליל כעלם, כדי צו פאַרטיילן צווישן די קהילות דעם קאַפּ־שטייער.

אין יאָר 1736 אין אין הרוביעשאוו אויסגעברענט אַ שרפה און ס׳זיינען פאַרברענט געוואָרן די שול, דער מרחץ און 27 יידישע הייזער.

אין די יאָרן 1772—1809 געפינט זיך הרוביעשאוו אונטער עסטרייכישער הערשאַפט.

אין יאָר 1799 גייען איבער הרוביעשאוו און אירע דערפער אַלס אייגנטום פון פירשט איגנאַץ צעטנער.

אין יאָר 1801 קויט אַפּ דער גלח סטאַניסלאַוו סטאַשיץ הרוביעשאוו אין אירע דערפער.

אין די יאָרן 1—1801 ליידט הרוביעשאוו פון גרויסע שרפות.

אין יאָר 1844 איז געגרינדעט געוואָרן אין הרוביעשאוו דער יידישער שפיטאָל.

אין יאָר 1874 איז אויסגעבויט געוואָרן די נייע שול אין הרוביעשאוו.

צבי הלוי איש הורוויץ / העיר הרובישוב ורבניה*)

הרובישוב (Hrubieszow) עירה בפולניה, אבל עתיקה וקדמוניה היא. בראשית המאה הרביעית לאלף הששי היתה שמה קהילה גדולה וחשובה עד מאד, אחת מן הקהילות הראשיות שבמדינת פולין הקטנה השייכת לגליל העלמא.

כידוע היתה מדינת פולין נחלקת להרבה ארצות: מדינת פולין הגדולה, והקטנה, מדינת רוסיא היא רייסין, הנקראת גליל לבוב, מדינת וואהלין ואוקריינא. ובתוכם גלילות עם קהילות ראשיות העומדות בראש ערי הגליל, באמצע המאה השלישית לאלף הששי, התחברו שלושת הגלילות לובלין, חעלמא ובעלזא, ושמו להם רב המדינה על שלשת הגלילות האלו. רב המדינה הראשון של שלשת הגלילות האלו, הנודע לנו, היה הרב הגאון ר' יהודה אהרן אבד"ק חעלמא, אשר בשנת 1520 נתמנה מאת המלך זיגמונד הראשון לגובה־מסים מאת היהודים בגלילות האלו ואחרי כן ביום 21/7 שנת 1522 מנה אותו המלך הנ"ל, לרב הכולל על ג' גלילות הנזכרות, דהיינו, על גליל חעלמא, גליל בעלזא, וגליל לובלין. אחרי מותו של ה"ר יהודה אהרן, מנה המלך זיגמונד הראשון שני רבנים כוללים על כל מדינת פולין הקטנה ומדינת רייסין, הנקראת גליל לבוב, את הגאון ר' שלום שכנא אבד"ק לובלין, חותנו ורבו של הרמ"א, ותלמידו המובהק של רבנו יעקב פולק, אבד"ק קראקא, ואת ה"ר משה פישלש, רופא בקראקא. אחרי מותו של הגאון מו"ה שלום שכנא מלובלין, נתפרדה החבילה וגליל בעלזא וגליל חעלמא התלכדו למדינה אחת ועליהם רב הכולל הגאון המקובל ר' אליהו אבד"ק חעלמא, בנו של הג"מ יהודה אהרן אשר שמש ג"כ ברבנות בעיר חעלמא והיה רב הכולל הראשון על שלשה הגלילות הנזכרים.

הרובישוב היתה הקהילה הגדולה והחשובה בכל גליל חעלמא, מלבד עיר חעלמא העומדת בראש הגליל. בסוף המאה השלישית לאלף הששי היו מספר היהודים בהרובישוב כשתי מאות משפחות, אך בשנה ת"ח לאלף הששי, נהרגו כמעט כולם על ידי גזיסות של חמיל שר"י. אחרי קול תרועת המלחמה ובאשר שקטה הארץ, התישבו היהודים שוב שמה, ובזמן קריב נעשתה לקהילה מפוארת ונכבדה, מרובה באוכלסין, מלאה חכמים וסופרים, אשר רבניה היו גדולים ואדירי־תורה, אנשי־שם הנודעים להתהלה.

הרובישוב בתור קהילה ראשית בגליל חעלם ובעלזא בחרה מקרבה פרנס אחד לועד המדינה, אשר רק ארבע הקהילות הראשיות שבמדינה הזאת, היו להם הכח והעז לשלוח את מנהיגיה ורבניה לועד המדינה. ואלה הן הקהילות הראשיות שבגלילות חעלמא ובעלזא: חעלם, בעלז, לובלמא, הרובישוב.

מנהיגי המדינה של גלילות חעלם ובעלזא קבלו פרס מדי שנה בשנה בסך שתי מאות זהובים והוצאות, ורבני ועד המדינה של ארבע הקהילות הראשיות הנזכרות, קבלו פרס מדי שנה בשנה, בסך 300—450 זהובים לשנה, והסופר והמזכיר, הוא "הנאמן דבית ישראל", סך 150 זהובים לשנה.

בשנת 1765 היה מספר היהודים בהרובישוב 1023 נפש, הקהילה הגדולה ביותר בכל גליל חעלמא, מלבד עיר חעלמא אשר מספר יהודיה עלה ל־1468 נפש.

בראשית המאה הששית לאלף הששי התחילה החסידות, היא שיטת הבעש"ט, להתפשט גם שמה, ונעשתה לעיר מרכזת של קהל חסידים על ידי הרב הצדיק לחסידים מו"ה יוסף בן הצדיק ר' מרדכי קאצינלבוגין הידוע בשם ר' מרדכי מסחיזש, אשר בא לגור שמה באמצע המאה הששית לאלף הששי, ומני אז ירדה הקהילה פלאים בעושר ובכבוד ובמספר אנשיה, עד שנעשתה לקהילה קטנה ורבניה אשר ישבו לכסא לה לא היו עוד רבנים גדולים אדירי־תורה כבימי קדם, רק צדיקים וחסידים יודעי ח"ן.

במאה הששית לאלף הששי נתיסד שמה בית־דפוס עברי, ונדפסו הרבה ספרים יקרים, אך לא היה יכול לעמוד, כי נתרוששה הקהילה ונסוגה אחור

*) נדפס ב„הצופה לחכמת ישראל", בודאפסט, תרצ"א.

בנוי, בעושר ובחכמת התורה ובמספר אנשיה, עד אשר נעשתה לקהילה קטנה עד ימינו אלה.

ואלה שמות הרבנים אשר שמשו בה ברבנות מן הזמן הראשון עד הזמן האחרון, ואלה הם:

א) הרב הגאון המובהק בדורו, מו"ה חיים חיקא הלוי הורוויץ, אביו, הרב הגאון החסיד, מו"ה שמואל שווארציר (שחור) הלוי, היה גיסו וש"ב של הגאון החריף מו"ה, יהושע מקראקא מחבר ספר „מגיני שלמה" ושו"ת „פני יהושע". ואולי הוא האיש שמואל, אשר נמנה בין רבני וגאוני הועד של ארבע הארצות, אשר היה בחודש תמוז שנת שפ"א בעיר יעראסלב ותחתם אהרון „ונאם שמואל ב"ר יהושע סג"ל איש הורוויץ". מתולדותיו של שמואל ידענו, כי שלשה בנים היו לו. בנו הראשון היה ה"ר (אריה) ליב בוסקר. בנו השני היה הרב הגאון מו"ה יהושע משה אהרן הלוי הורוויץ, אשר איזה מחדושיו נדפסו בספר „גאון צבי" (פראג תצ"ז), שחיבר בנו הגאון החריף מו"ה צבי הלוי הורוויץ אבד"ק ואבלודווי. וימת יהושע הוא הג"מ יהושע משה אהרן הלוי ביום ג' לחדש טבת שנת ת"ט בעיר קאנויץ הסמוכה ללובלין.

בנו השלישי של ר' שמואל שווארציר הלוי, היה הגאון המפורסם, מופת דורו, ר' חיים חיקא הלוי, מגדולי תלמידיו של הגאון המצוין ר' יעקב אבד"ק לובלין. עוד בחיי רבו הנזכר כבר היה הג"מ חיים חיקא הלוי אבד"ק הרובישוב, משם נשא ונתן עם רבו בדין ספק גרושה לכהן, ותשובתו היא נדפסה בספר „גאון צבי" של בן אחיו, ה"ר צבי הירש הלוי הורוויץ, השיב לו תשובה באהבה וחיבה יתירה וקשר קשרים עלי ראשו בזה"ל: „יהא שלמא רבא לאהובי התורני המרומם עדני העצני ה"ה ר"מ ואב"ד המאור הגדול, גדול מרב שמו, מו"ה חיים סג"ל יצ"ו". משם יצאה טבעו בעולם ההידות לגאון ולתפארת, כי הוא אחד מן הגאונים המצוינים בדור. בשנת תכ"ה נתמנה שוב לאבד"ק הורדנא, אשר במדינת ליטא. שם שמש ברבנות בערך עשר שנים וימת שם בשנת תל"ה. בנו, הה"ג מו"ה שמואל הלוי, נשא ונתן עם ב"ד הג"מ צבי הלוי, ושאלתו אליו היא נדפסה בס' גאון צבי חלק התשובות, וחתום „יום א' טו"ב כסליו תל"א לפ"ק שמואל בן דודו הגאון המפורסם מו"ה חיים הלוי".

ב) הרב הגאון מו"ה משולם פייביש בן ה"ר מנחם גינצבורג אשכנזי הסכים בהיותו אבד"ק הרובשוב בועד יעראסלב ביום כ"ב לחודש אלול שנת תל"ז, על הדפסת התנ"ך עם העתקת אשכנזית (אמ"ד תל"ז).

ג) הרב הגאון מו"ה יעקב. כעדות תלמידו ה"ר מנחם מענדל בסוף ספרו צנצנת מנחם (ברלין ת"פ) שכ' וז"ל „ואח"כ שלח אותי חמי זצ"ל ללמוד אצל הרב מ' יעקב שהיה אח"כ אבד"ק הרובשוב".

ד) הרב הגאון מו"ה אברהם אבלי למשפחת ז"ק, אביו הרב הגאון מו"ה בונם היה בנו של הגאון מ' מאיר ב"ר אברהם ז"ק אבד"ק לבוב תוך העיר, והיו נקראים ז"ק (זרע קודש) יען מסורת היו בידם, כי המה מבני בניהם של הרא"ש ז"ל, אשר היו נקראים קדושים, כי בכל ההשמדות קדשו את שם ה'.

ה) הרב הגאון מו"ה יצחק בן ה"ר יהודה, הידוע בזמנו בשם ר' יצחק חריף, גיסו של הדרשן המפורסם ר' יוסף ב"ר משה דיין בעיר פרעמישלא. כנראה היו נשותיהן שתי אחיות בנות הראש המנהיג ר' נפתלי מפרעמישלא. הסכים בהיותו אבד"ק הרובשוב ע"ס חלוקי דרבנן (אמ"ד תנ"ח). נדפס ממנו דבר אגדה בס' כתונת פסים (לובלין תמ"ה) שחיבר גיסו הנזכר, וכותב עליו שמה „מפי גיסי המאור הגדול כמ' יצחק נ"י אבד"ק הרובשוב".

ו) הרב הגאון מו"ה שמואל שמעלקא בן ה"ר מרדכי מרגליות מקראקא. הסכים בתוך רבני הועד של ארבע ארצות פולין אשר היה ביום כ"ד לחודש תשרי שנת

תע״ג בעיר יערסלב ע״ס ברית שלום על התורה (פפד״מ תע״ה) וחתם ״שמואל באאמ״ר ה״ה מוהר״ר מרדכי מרגליות אבד״ק הרובשוב״. בשנת תפ״ח הסכים על ספר בית לחם יהודה על יו״ד (זאלקווא תש״ג) וחתום ״נאום שמואל באאמ״ו הרב מו״ה מרדכי מרגליות חונה בק״ק הרובשוב ומצ״ב בק״ק קאווילי והגלילי״. ונח נפשיה דרב שמואל שמה ערך תצ״ה.

ז) הרב הגאון מו״ה אריה ליבש בן ר׳ מאיר קאנטשיגר. בן משפחה של רבנים גדולים אדירי התורה אשר טבעם יצאה בעולם ההידות לגאון ות׳תפארת. אבי אביו הרב הגאון מו״ה יעקב אב״ד סקאלי, היה בנו של הרב הגאון החסיד מו״ה זכריה מנדיל מקראקא, שהי׳ נקרא בשם ר׳ מענדיל קלוזינר, יען כל ימיו ישב באהלי של תורה ומתנהג בחסידות ובפרישות יתירה, וינזר מכל חמודות התבל ומנעימה ולעת זקנתו נסע לא״י ונעשה ״לנשיא בירושלים״ ויען כי נערץ ונקדש הי׳ בזמנו לאיש קדוש וצדיק כביר בעבור זה היה נקרא ג״כ בשם ״זכריה הנביא״. הגאון ר׳ אריה ל׳יבש נולד בשנת תנ״ח בעיר קאנטשוגא אשר במדינת גאליציען. חונן היה הג״מ אריה ליב מאת ההשגחה בכשרונות נעלים בשכל חד ושנון ותשוקה גדולה ללימוד. ומיום עמדו על דעתו היה מתנהג בחסידות ובפרישות יתירה. כל ימות השבוע לא בא בשר אל פיו, ובכל יום טבל במים קרים אף בהימת הקור גדול עד מאד, ואף בהיותו זקן ושבע ימים בן שמונים שנה ויותר. לו היה לב אמיץ בגבורים כי כל דברי התלמוד עם פרש״י ותוס׳ וכן כל פסקי הרמב״ם ונושאי כליו היו חרותים על לוח לבו. חכמי דורו שאלו ממנו בדבר הלכה כאשר איש בדבר אלקים והוא השיב לכלם בחריפות גדולה ובסברה ישרה, ולקח לב כולם והיה לאור עולם. הגאון מו״ה יעקב יהושע אבד״ק פפד״מ בעל ״פני יהושע״ העיד עליו ״כי הוא יותר גדול בש״ס ותוספות מכל בני דורו״. בהיותו עוד רך בשנים נתמנה לאב״ד בעיר מולדתו קאנטשוגא. משם נתמנה שוב לאבד״ק הרובשוב, אך מחמת גודל תשוקתו בלימוד התורה פרץ מעליו את עול הרבנות, וישב לו בעיר זלאטשוב בתור איש פרטי, שם הרביץ תורה ברבים והעמיד תלמידים הרבה, ובתוכם בניו, ניניו ונכדיו אשר היו אחרי כן מופתי לרבים. ערך ת״ץ כבר היה איתן מושבו בזלאטשוב. ואף כי בשנה ההוא היו רוצים לקבלו לאבד״ק דובנא רבתי אחרי מות הגאון מו״ה יהושע העשיל הנח נפשיה שמה בער״א מנחם אב שנת תפ״ט, אך הוא סירב בדבר שלא לבטל מלימודו, ובכן ישב בזלאטשוב על התורה ועל העבודה עד ימי זקנה ושיבה ונח נפשיה שמה בהיותו זקן ושבע ימים בשנת תקמ״ו לפ״ק. אחרי מותו נדפסו קצת מן חדושיו על ש״ס בשם ״עטרת זקנים״ (לבוב תרל״א).

ח) הרב הגאון מו״ה יואל בן הגאון דוד לִמשפחת קאציגלבויגין. אביו היה אבד״ק קידאן והגליל וימת שם הדר עדן שנת תקט״ו, ואבי אביו היה הגאון המפורסם מו״ה יחזקאל ק״פ אבד״ק אה״ו מח״ס כנסת יחזקאל. ושם אשתו יאַרית בת הגאון המפורסם מו״ה חיים כהן ר״פ אבד״ק לבוב. בשחרותו היה ה״ר יואל אבד״ק יארטשוב הסמוכה ללבוב, שמה הסכים ביום כ״ג לחודש תמוז שנת תקי״א ע״ס משנה לחם וע״ס אהל משה עה״ת (זאלקווא תקי״ד) וגם נדפסו ממנו שתי תשובות בספרו של חותנו הגאון מהר״ח כהן ר״פ, בחיו״ד סי׳ כ״ג כ״ד, וחתם שם יום א׳ כ״ג כסלו שנת תקט״ז ״נאם הק׳ יואל לבית קאציגלבויגין חונה פה ק״ק יאריטשוב״. משם נתמנה שוב לאבד״ק שינאווי, שמה הסכים ע״ס אסיפת יהודה (פפד״מ תקכ״ב) ובסוף ימיו היה אבד״ק הרובשוב, וימת ערך תק״ל ולו בן ושמו דובעריש אשר הוצ׳ את הס׳ מים יחזקאל עה״ת (פאריצק תקמ״ו) שחיבר זקנו הגאון ר׳ יחזקאל ק״פ אבד״ק אה״ו. אחרי מותו ותנשא אשתו יאַרית להגאון מו״ה זאב וואלף, אשר נתמנה אחריו לאבד״ק הרובשוב, והוא לקח אותה לו לאשה אחרי מות אשת נעוריו.

ט) הרב הגאון מו״ה זאב וואלף. הסכים שם ביום ג׳ לחודש סיון שנת תק״ל ע״ס שבט מישראל (זאלקווא תקל״ב) וביום ב׳ לחודש כסליו שנת תקמ״ו ע״ס מים יחזקאל עה״ת (פאריצק תקמ״ו). ואשת נעוריו ילדה לו בן ושמו שאול, אשר לקח לו לאשה את טאבא בת הגאון המפורסם מו״ה יצחק הלוי איש הורוויץ אבד״ק אה״ו, והיא ילדה לו בן ובנות שתים. ותמת טאבא ביום ד׳ ז׳ לחודש ניסן שנת תקנ״ו בעיר בראדי, ובעלה האריך

כעשר שנים אחריה וימות גם הוא שמה ביום ה׳ לחודש כסלו שנת תקס״ו.

י) הרב הגאון מו״ה משה יצחק, אבי האלוף ר׳ צבי הירש פרנס ומנהיג המדינה בואמושטש אשר בא בהסכמה בתוך מנהיגי המדינה על הדפסת הש״ס ד׳ אמ״ד בשנת תקי״ב.

י״א) הרב הגאון ר׳ חיים אָפּיגלעהרטר, בן למשפחה מיוחסת, חריף ונצר משרשי הגאון מהר״ם מלובלין. נולד בשנת תקכ״ט להגאון מו״ה יוסף אבד״ק זאמושטש מח״ס ״משנת חכמים״ על הרמב״ם (לבוב תק״ן-ב) וּלאמו מרת צפורה בת הגאון הגדול ר׳ יעקב אבד״ק לובלין (נפטר שם ביום א׳ ר״ח אלול שנת תקכ״ט בן הפרנס הידוע הרב הגדול ר׳ אברהם ר׳ חיימש מלובלין, וימת שם אברהם בהיותו זקן ושבע ימים ביום ה׳ ט״ו לחודש מרחשון שנת תקכ״ג ושמ״כ). בהיות הנ״מ חיים עוד צעיר לימים בטרם מלאו לו ט״ו שנים, כבר נשא אשה את פיגלה בת דודו אחי אמו הרב הגאון מו״ה יצחק אבד״ק טאראנא (חתן הגאון מו״ה משה לבוב אב״ד דמדינת מעהרין). בהיותו בן י״ט שנים נתקבל שוב לאבד״ק אוסטראבצי ואח״כ בשם לאבד״ק הרובשוב ואחר אשר שמש שם ברבנות איזה שנים פרק מעליו את המשרה הזאת וחזר ושב לו לעיר מולדתו זאמושטש, כי שם ביתו בנוי לתלפיות, כי היה חוסה גם בצל הכסף. בשנת תקס״ט ע״י מלחמות הצרפתים כאשר באה העיר זאמושטש במצור, עזב הוא ובני ביתו וגם אמו הרבנית, אשר אחרי מות בעלה הגאון בעל ״משנת חכמים״ (הנפטר בזאמושטש בר״ח ניסן שנת תקס״ז בשנת הששים ושבע לימי חייו) זיהה דירתה אצלו, את העיר זאמושטש וכל המונה וקבע את דירתו בעיר גראבאוויץ הסמוכה ונתקבל שמה לאב״ד, אך לא ארכה לו שם הימים כי ע״י המגפה אשר היתה שוררת בארץ ההוא, מתו כולם הוא ובני ביתו בירח אחד הוא חודש אדר. וימת שם חיים ביום כ״ד לחודש אדר שנת תקס״ט בטרם מלאה לו ארבעים שנה.

י״ב) הרב הגאון מו״ה יעקב, אשר בנו הרב הגאון מו״ה ברוך, (חתן הרב ר׳ מאַשיל מלבוב), היה ערך שנת תק״ף אבד״ק דאַברימיל ונח נפשיה בעיר לבוב ביום השבת ו׳ לחודש שבט שנת תר״א, ושמנ״כ.

י״ג) הרה״ג צדיק לחסידים מו״ה יוסף בן הצדיק המפורסם מגדול׳ החסידים מו״ה מרדכי מן העיר נשחיז, לבית קאציגלבויגין. הוא היה לפנים אבד״ק אוסטיליא, ומשם בא לעיר הרובשוב, שמה הסכים ביום ג׳ י״ב לחודש מרחשון שנת תקע״ח ע״ס מאור עינים (הרובשוב תקע״ה) ועליה נרשם ״הסכמת אדמ״ו הה״ג החסיד המפורסם וכו׳ מרא דאתרא מפה ק״ק הרובשוב ואב״ד דק״ק אוסטיליא והגלי״ל״ והוא חתום ״נק׳ יוסף בהרב המפורסם בן איש חי איש אלוקים אש״ד מסחיוש והגליל זצוקללה״ קאציגלבויגן״ ונח נפשיה דרב יוסף ביום י״ה לחודש אלול שנת תק״ץ בעיר אוסטראהא ושמנ״כ. ויען כי הוא היה מתנהג בחסידות והיה צדיק לחסידים, וידיו רב לו בנסתרות יותר מן הליכות התלמוד, בעבור זה התהיגו את הרבנות בעת ההיא הדיינים ב״ד צדק של העת ההוא, ובראשם הרב הגאון ר׳ דוד בן ר׳ אהרן שלי״ט, אשר תשובה אליו נדפסה בספר שו״ת פרי תבואה (נאָווידוואָהר תקנ״ו) סי׳ נ״ה, וגם נמצא ממנו הסכמות על ספרים שונים שנדפסו שמה בעת ההיא, וימת שם דוד ביום ד׳ לחודש אייר שנת תק״ץ. ומזכירו לשבח הרב הגדול החכם הכולל איש מדעים ר׳ זאב דוב שיף בספרו ״מנחת זכרון״ (קראקא תרנ״ו) על מס׳ עירובין דף ל״ב ע״א ד״ה וזכור, וזה יכתוב ידו שם ״וזכור אני בעברי לפני ערך עשרים שנים דרך הרובשוב עיר ואם בישראל, הצעתי דבר זה לפני המנוח הרב הגדול הצדיק המפורסם איש כלבבי מוהר״ר דוד שלי״ט זצללה״ה עה״ש וייטב בעיניו מאד. זכותו יעמוד לי ולזרעי עד עולם אש״ס. לא לחנם נקרא שלי״ט ז״ל כי שליט ברוחו הי׳ מעודו עד בא שמשו לחיי עולם, ע״ד מאמר חכז״ל הצדיקים לבם בידם״. ודי בזה.

י״ד) הרה״ג מו״ה יוסף אלעזר גילערנטר. נולד לאביו הרה״ג מו״ה אברהם יעקב גילערנטר אבד״ק טישווינץ (גיסו של הנ״מ יצחק הויכגעלעהרטר אבד״ק זאמושטש, יען שניהם היו חתניו לוקחי בנותיו של הג״מ אלעזר טג״ל לנדא אבד״ק טורבין) בשנת תקע״ב בהיותו עוד רך בשנים כבר היה אבד״ק לאשבוב, ומשם נתמנה שוב לאבד״ק הרובשוב, וימת שם יוסף בשנת תרכ״ד. והוא היה חותנו של הגאון המפורסם מו״ה גרשון חנוך העניך ליינר מראדזין מח״ס ״סדרי טהרות״ על מס׳ כלים ואהלות.

אלה הם רבני עיר הרובשוב מזמן ראשון עד זמן אחרון ודי בזה.

חיים פייפר / קוים לתולדות הרובישוב

בת־ים

הרובישוב, שבפלך לובלין, נוסדה בשנת 1400 ויחל ממחצית המאה ה־15 התגוררו בה יהודים.

פולין של אותה תקופה פגרה במסחרה ובתעשייתה, והיהודים היו רצויים לה כגורם חשוב בפתוח הארץ. בערים ובארצות אחרות היו ליהודים קרובי משפחה והם יכלו בקלות לקיים אתם קשרי מסחר. בהיותם פוטנציאל מקדם בחיי הכלכלה של המדינה, זכו בזכויות־סחר מיוחדות.

בשנת 1456 העניק המלך קזימיר ליהודי, מיכאל מהרובישוב, פריביליגיות רחבות בסחר עם ווינה וערים אחרות. עיסוקם העיקרי של יהודי העיירה היה אז גביית מסים על פי חוזי חכירה.

בשנת 1493 העניק המלך יוהן אלברט הקלות נוספות ופטורי מסים ליהודי, שך־שכביץ מהרובישוב לתקופת 3 שנים. בשנת 1564 קבלו יהודי העיירה זכות להכירת השחיטה ומכירת בשר בכל העיירה.

לזכויות חשובות זכו יהודי הרובישוב בשנת 1578 על ידי המלך סטפן בטורי והחשובות ביניהן: הזכות להתגורר בכל רחובותיה של העיר, להקים בית־כנסת, אשר בניינו היתה כשוחררת מתשלום מסים. באותה שנת הרווחה ליהודי העיירה הגה היהודי אברהם, תושב הרובישוב, את רעיון הקמת משרפות היין בעיר.

מספר היהודים בפולין בשנת 1578 הגיע למאה אלף. במשך המאה ה־16 גדל הקיבוץ היהודי בפולין במספר הנפשות והישובים.

במחצית המאה ה־16 מהווה פולין את קיבוץ היהודים השני בגדלו בעולם, אחרי תורכיה.

במחצית המאה ה־17, לפני גזרות ת״ח, עלה הישוב היהודי בפולין במספרו על הישוב בתורכיה והיה לישוב היהודים הגדול ביותר בעולם.

במחצית השניה של המאה ה־16 התחילו יהודי פולין, וביחוד בשטחי דרום־מזרח, להתישב בכפרים, בעוד שבתקופה הקודמת הוו תופעה נדירה בכפרים. ההגירה מן הערים הגדולות אל העיירות הקטנות ואל הכפרים, וממערב־פולין לשטחי המזרח של הממלכה, כרוכה בשנויים חשובים במבנה הכלכלי של היהודים.

בשנת 1765 גרים בהרובישוב 1023 יהודים, מהם 709 בתוך העיר ו־314 מתגוררים ב־51 כפרים בסביבת העיר.

עיסוקם העיקרי של יהודי העיירה היה חכירת אדמית. האצילים הפולנים העדיפו למסור את אדמותיהם לחכירה ליהודים, באשר הרווחים מהכירתם ליהודים היו יותר בטוחים.

בשנת 1567 התיר המלך זיגמונט אוגוסט לקהילת לובלין לפתוח ישיבה בבנין מיוחד, ואחר ארבע שנים העניק זכות בלתי־מוגבלת לייסד בכל מקום בתי־ספר וישיבות. כך קמו בכל ערי פולין וליטא ישיבות מסודרות. כל קהילה וקהילה היתה מייסדת ישיבות ומרבין שכר לראש־הישיבה, כדי שיוכל לכלכל את הישיבה בלא דאגה ושתורתו תהיה אומנותו. כל קהילה וקהילה היתה מחזיקה בחורים, מספקת להם ממון מדי שבוע, כדי לאפשר להם ללמוד.

המשטר החברתי והכלכלי בימים ההם איחד את יהודי פולין, כמו את יהודי הארצות האחרות, למעמד נפרד, בעל שלטון פנימי, מוסדות ציבור ובתי־דין יהודים. בקהילות בינוניות וקטנות שמשו בין עשרה לעשרים פרנסים, ואלה היו נבחרים פעם בשנה, בחול־המועד פסח, על ידי בוררים, שנבחרו על פי גורל. סיבות חיצוניות ופנימיות גרמו לכך, שרכוז שלטון הבית היהודי נעשה הכרחי. הגורם החיצוני היה משטר גביית המסים, שלמענו עודדה ממשלת פולין את האוטונומיה של הקהילות הבודדות.

הממשלה הפולנית לא הסתפקה בגביית המסים המאורגנת על ידי הקהילה, שפטרה את המוסדות הממשלתיים מן הטורח לגבות את המס מכל יהודי, ושאפה להשתחרר גם מן הטורח של משא־ומתן עם קהילות בודדות. טובת אוצר המלכות דרשה להעריך את מכסת המס בסכומים כוללים ומקיפים על פי הגלילות שסגנו כמה קהילות. כך נתהוו גלילות מסים, שגבולותיהם זהים לגבולות „הארצות" ההסטוריות כגון: פולין גדולה עם פונזן, פולין קטנה עם קרקוב ולובלין וכו'. לפי חלוקה זו של גלילות נתחברו גם הקהילות לאגודות.

קהילת הרובישוב היתה אחת החשובות באיחוד הקהילות שנקרא Belzer Land, אשר נציגיו היו מתאספים במועדים קבועים ודנים על בעיות השעה ותשלומי מסים.

הקהילות, שהיו ערבות זו לזו בתשלום מכסת המסים, היו שולחות את צירהן לועדים, כדי לקבוע את המס לכל קהילה וקהילה. בשנת 1581 הוטל סכום כולל של מס הגולגולת על כל הישוב היהודי בפולין וליטא ביחד, אולם משנת 1590 פשט המנהג לקבוע את הסכום ליהודי פולין לחוד וליהודי ליטא לחוד. וכך נוצר הבסיס להתהברות הקהילות לאגודות גליליות ואחר כך לשתי אגודות ארציות גדולות. בשנת 1623 קבלו מוסדות האגודות תוקף משפטי ונקראו בשם „ועד־ארבע־הארצות".

הועד היה דן בהטלת המסים ויתר השאלות הנוגעות לכלל ישראל, מקום כנוסו, לרוב, היריד. בירידים אלה היו מישבים מחלוקות בין רבנים ובין קהילות, היריד שמש גם מקום לחתן בנים ובנות. הרובישוב היתה קשורה ליריד לובלין, שהיה אחד הירידים הגדולים.

במחצית הראשונה של המאה ה־17 מנתה קהילת הרובישוב 200 משפחות. בתקופה זו נתיסרה יהדות פולין בפורענויות, שנמשכו כ־20 שנה. הפרעות נתלוו למרד הקוזקים, שפרץ בשנת 1648, ובראשו עמד בוגדן חמילניצקי. המרד כוון נגד השלטון הפולני באוקראינה. עשרות קהילות יהודיות הושמדו בתקופת רציחות זו, אך קהילת הרובישוב החזיקה מעמד, והוסיפה להתקיים עד לאחר הרגעת הרוחות.

הכנסיה הקתולית שלטה בתקופה זו והשפעתה היתה רבה בעניני יהודים. בשנת 1678 הכריחה הכנסיה את יהודי הרובישוב לחתום על התחיבות לתשלום מסים שנתיים למוסדותיה.

קהילת הרובישוב סבלה מעומס המסים, אשר הלך וגבר, והנה נוסף משבר חדש. בשנת 1736 פרצה שרפה גדולה בעיירה, 27 בתים יהודיים נשרפו ועשרות משפחות נשארו ללא קורת גג. גם בית־הכנסת הקטן ואף בית־המרחץ עלו באש.

מצב הקהילה הורע. גרעון הקופה הלך וגדל. תקופת משבר זו נמשכה במאות ה־17 וה־18. מסי הגולגולת, שהיהודים נצטוו לשלם, גדלו מבלי להתחשב ביכלתם. בשנת 1725 הסתכמו מסי הגולגולת בהרובישוב לסכום של 2260 דינרי זהב, ובשנת 1728 ל־3000 דינרי זהב.

במחצית השניה של המאה ה־18 חלה רווחה־מה ומצב היהודים בעיירה החל להשתפר. מסי הגולגולת פחתו ובשנת 1758 הסתכמו ב־872 דינרי זהב, למרות שמספר היהודים לא קטן. המצב הכלכלי המשופר אישר לקהילה להחזיק רבנים ולממן לימוד התלמוד.

באותה תקופה התפשטה בהרובישוב תנועת החסידות והיא גרמה להתפתחותה הרוחנית של העיר.

תקופת הפריחה התרבותית־רוחנית של הקהילה היהודית בהרובישוב קשורה בדמותו של המתמטיקאי הגדול, אברהם יעקב שטרן.

במלחמת העולם השניה הושמדה הקהילה היהודית ונצוליה התפזרו בכל רחבי העולם.

בהרובישוב אין היום יהודים. אחרי המלחמה הסתובבו שם יהודים בודדים, אבל גם הם לא ישבו בה ישיבת קבע.

בשנת 1954 מנתה האוכלוסיה בהרובישוב 11.300 תושבים. עסוקם, לרוב, תעשית קמח וקליעת מוצרי קש. והעיר הרובישוב ריקה מיהודים... אוהה העיירה, שהיהודים היו ממיסדיה ולא נשתו אותה בשעות משבר, חיו בה ברציפות 480 שנה, פתחו בה תעשיה ומסחר, תרמו בשטח התרבות והיו בה תמיד יותר ממחצית האוכלוסיה, ולעתים רוב מוחלט — חסרה כעת יהודים.

הרובישוב היהודית אינה קיימת יותר במציאות, היא קיימת רק בלבות יהודיה, אשר נולדו בה, ינקו מהווי היהודי בה, ושרשו בה את שנות נעוריהם, והיא להם כיום בגדר זכרונות בלבד.

רק האדמה השחורה, המניבה את תבואתה, עודה פולטת אדים רוויי־דם יהודי, המרעיל את האויר, עד כי יהודי לעולם לא יעיז לגשום אותו. ואולי מוטב כך, כדי שלא ינסה יהודי להתעלם מהלקח ההיסטורי.

אברהם יערי / הדפוס העברי בהרובישוב*)

את תולדות הדפוס העברי בעיירה הפולנית הרובישוב ניסה לתאר ח. ד. פרידעדבערג בפרק קצר בספרו „תולדות הדפוס העברי בפולניא"[1]. מלואים לרשימתי רשמתי בבקרתי על ספרו הנ"ל[2]. ומכיון שביניהם עלה בידי לרכוש לגנזי בית־הספרים הלאומי והאוניברסיטאי ספרים בלתי־ידועים מדפוס הרובישוב, ומכיון שהתבררו לי לאחר עיון נוסף, שרשימת פריעדבערג לקויה לא רק בחסר אלא גם ביתר, אנסה לסכם כאן ברשימה מפורטת כל מה שידוע לי עד כה על דפוס הרובישוב. מתוך רשימה זו תתקבל תמונה שונה לגמרי על פעולות הדפוס העברי בעיירה זו.

הדפוס העברי בהרובישוב נוסד לאחר מלחמות נפוליון, בשנת תקע"ו (1816) והיה קיים עוד בשנת תקפ"ג (1823). הדפוס פעל, איפוא, במשך שמונה שנים רצופות, ונדפסו בו, לפי ידיעתנו כיום, 34 ספרים.

מייסדי הדפוס היו שלשה שותפים, והם: מנחם מענדל פינקל־שטיין, משה בר"י ציקור, ושאול משה גאלדשטיין. הראשון והוא העיקר, מנחם מענדל פינקלשטיין, היה בעל־הכסף, והוא איש הרובישוב. השני, משה ציקור, היה איש לאשצוב שבאותו מחוז. והוא הצטרף כמדפיס־מומחה, כי כבר פעל לפני־כן כמדפיס עברי בלאשצוב בשותפות עם ר' יהודה לב בר' יצחק רבינ־שטיין בשנות תקע"ה—תקע"ו (1815—1816)[3]. השלישי, שאול משה גאלדשטיין, שהיה איש הרובישוב, פעל אף הוא כמדפיס בלאשצוב בשנת תקע"ו (1816), שבה הדפיס ספר אחד בשותפות עם ר' יהודה ליב רבינשטיין הנ"ל[4].

עתים נזכרים בשערי הספרים מדפוס הרובישוב שמותיהם של שלשת השותפים בפרוטרוט[5]. עתים נזכר במפורש שמו של מנחם מענדל פינקלשטיין בלבד, ואילו שאר שני השותפים נכללו בכינוי „וחבריו"[6]. עתים נזכרו רק שמות־הם של שני השותפים הראשונים, פינקל־שטיין וציקור[7]. משנת תקע"ט (1819) ואילך נסתלק גאלדשטיין מהשותפות, ושמו נעלם לגמרי משערי הספרים, ונזכרים פינקלשטיין וציקור בלבד[8].

משנת תקפ"א (1821) ואילך אנו מוצאים על ספרים אחדים את שמו של משה בר"י ציקור בלבד, ואליו הצטרף כשותף בשנת תקפ"ג (1823) שלמה בר"ד לעוו מלאשצוב[9].

בשערי ספרים אחדים שנדפסו בהרובישוב העלימו המדפיסים לגמרי את שם העיר או את שמותיהם, או את שניהם יחד, בוודאי מטעמי צנזורה או תשלום מכס־הספרים[10]. ויש שהזכירו המדפיסים את שם העיר ואת שמותיהם בטפסים מסוימים של ספר, אבל העלימום בטפסים אחרים, ועתים לא הסתפקו בהעלמה, אלא זייפו וכתבו שם עיר אחרת, או שנה אחרת, כדי להטעות את הצנזור או המוכס[11].

מקצת הפועלים־האומנים, שנבאו להרובישוב ממקומות אחרים, ביחוד מלאשצוב (שבה פעלו תחילה שנים מהשותפים המדפיסים כנ"ל), מלבוב ומזאלקווא, ומקצתם נתאמנו בהרובישוב גופה. ואלה שמות הפועלים שעבדו בדפוס הרובישוב:

1 אלי׳עזר סג"ל, מגיה, תקע"ח.
2 ברוך אברהם בן דוד מק"ק הרובישוב, מסדר אותיות, תקע"ט.
3 דניאל זאב בן מאיר סג"ל מק"ק הרובישוב, עוסק במכבש, תקע"ח.
4 הבחור חיים בן אלי׳עזר מק"ק לבוב, מסדר אותיות, תקע"ח—תקע"ט.
5 הבחור יצחק בן דוד מק"ק לאשצוב, מסדר אותיות, תקע"ז.
6 יששכר בן רפאל מק"ק זאלקווא, פועל במכבש, תקע"ח.
7 מנחם מענדיל בן ברוך סג"ל מק"ק זאלקווא, זעציר, תקע"ח.
8 הבחור פסח יוסף בן צבי הירש מק"ק לעגנטשנא, פועל במכבש, תקע"ח—תקע"ט.

הספרים שנדפסו בהרובישוב נדפסו בהידור חיצוני, אבל לא הצטיינו בתכנם, רובם ספרים שנדפסו לפני כן בדפוסים אחרים, ספרי־עם שרבים הקופצים עליהם: ספרי עברי־טייטש עממיים[13], ספרי מוסר ואגדה[14], ספרי תפילה למיניהם[15], וספרי חסידות וקבלה[16].

כמעט בכל הספרים, שנדפסו בהרובישוב, אפשר למצוא על השער או מעבר לשער או בסוף הספר קישוט מיוחד לדפוס זה[17]. עפ"י ציור זה אפשר לזהות בוודאות ספרים מדפוסי הרובישוב, שהעלימו בהם את שם העיר.

בטרם אעבור לרשימת הספרים שנדפסו בהרובישוב, יש ליישר קצת הידורים ולברר ענינם של כמה ספרים שנרשמו ע"י פריעדבערג בין הספרים שנדפסו בהרובישוב, ובאמת לא נדפסו שם.

ב„בית עקד ספרים" רושם פריעדבערג: לקוטי הלכות לר' נחמן מברסלב, הרובישוב תקס"ט. ספר כזה לא היה ולא נברא. בשנת תקס"ט עוד לא היה קיים בית־דפוס בהרובישוב, והספר „לקוטי הלכות" לר' נחמן מברסלב נדפס בפעם הראשונה בזאלקווא בשנות תר"י—תר"ח[18].

בספרו „תולדות הדפוס העברי בפולניא" עמ' 101 רושם פרידבערג בין הספרים מדפוס הרובישוב ס' „יין הרוקח" (!) תקע"ז. גם ספר כזה אינו במציאות, והטעות נשתרבבה מזה, שבשנת תק"פ נדפס בהרובישוב ס' שיר השירים עם פירוש הרמב"ן ועם פירוש ר' אליעזר מגרמיזא זה, שנקרא במהדורות אחרות גם „יין הרקח"[19].

פריעדבערג רושם ס' „פתחי שערים", הרובישוב, תקע"ט. הכוונה לס' „פתחי שערים" על מסכת בבא מציעא לר' ישכר ב"ר יהודה ליב, כפי שהוא מפרש ב„בית עקד ספרים". חלק ראשון של ספר זה נדפס בדיהרפורט תקע"ט, והחלק השני על שלשת הפרקים האחרונים נדפס בעלילום מקום הדפוס, ועל השער כתוב: תקע"ט. איני יודע על סמך מה חשב פריעדבערג שנדפס בהרובישוב. ברור לגמרי מהנייר והאותיות שנדפס במחצית השניה של המאה התשע־עשרה, ולדעתי נדפס בברסלוי או בקניג־סברג בשנת תר"ך (1860) לערך. על־כל־פנים לא נדפס בהרובישוב (או בפולין־רוסיה בכלל) ולא בשנת תקע"ט.

פריעדבערג רושם בין הספרים שנדפסו בהרובישוב ס' תוצאות חיים, תקע"ז. אני מניח, שהתכוון לספר בשם זה שהוא קיצור ראשית־חכמה, שנדפס בשנה ההיא בעלילום מקום הדפוס אולם לפי ציור המסגרת שמסביב לשער ודאי בעיני שנדפס במינקאוויץ, ויש להוסיפו לרשימת הספרים שנדפסו במינקאוויץ.

לבסוף, ראוי לציין עוד טפר, שנאמר עליו שנדפס בהרובישוב, ובאמת נדפס בפולנאה. הלא הוא ס' „חוות דעת" לר' יעקב מליסא.

רשימת הספרים שנדפסו בהרובישוב

1 **שיר השירים** (עם תרגום טייטש). הרובישוב תקע"ו. (על פי פרילוצקי, מאמע־לשון, וואַרשע 1924, עמ' 81 בסופו).

תקע"ז

2 ספר **אורחות צדיקים** תשמור למען תלך בדרך טובים: מיט גאטש הילף האבן מיר דש ספר אורחות צדיקים אויף דייטש גמאכט. איין גוטה (רפואה) צו דר נשמה איז דרינן גאדמט... עפ"י רשיון הצענזור, נדפס פה ק"ק הרובישוב בדפוס... מנחם מענדל פינקלשטיין וה"ה.... משה בר"י ציקור מלאשצוב וה"ה... שאול משה גאלדשטיין: לפרט **ובאורח צדיקים נלך** לפ"ק. (תקע"ז). (33) דף. 12^{0}. 16: 10 ס"מ (אותיות צו"ר).

3 ספר **גדולת דוד ומלכות שאול**. אין דיזן ליבליכן ספר ווערט פיל היסטוריעס דר צילט. ווי שאול המלך הט מיד דוד המלך וויכוחים גהט. אוג אוך די אהבה פון דוד מיט יהונתן. אוג אוך וואש שמואל הנביא הט מיט שאול המלך וויכוחים גהט. אוג וואש שאול המלך מיט זיין הייבט

---

*) נדפס „בקרית ספר", ירושלים, תש"ג—ד, עמודים 28—219.

לייט הבן גמכט אין די מלחמות מיט די פלשתים. אין אוך ווערט פר מעלד פיל משלים אין אוך גרישׂ מוסר פון אמונת הבורא יתברך. און איטליכר מענש קאן זיך ארוש נעמען איין מוסר השכל. דש האט מן מעתיק גוועזן איש דעם ספר הנחמד מלוכת שאול (יוסף האפרתי מטראפלאוויץ) פון לשון הקודש אויף טיישט כדי אז יעדר מענש זאל קאנן אין דיזן ספר בהנעד לעזין. נדפס פה ק"ק הרובישוב בשנת תקע"ז לפ"ק, (29) דף. 12°. (אותיות צו"ר). (נמצא בספרית בית־המדרש לרבנים בניו־יורק).

המקור נדפס בפעם הראשונה בווין תקנ"ד. התרגום נדפס בפעם הראשונה בלבוב תקס"א, המתרגם הוא נפתלי הירש בן דוד. ועיין מה שכתבתי על התרגום ומהדורותיו ב"קרית ספר" שנה י"ב, עמ' 384 ואילך. — פריעדבערג רושם בטעות: גדולת שאול.

4 ספר **הגדה של פסח** עם פרושים... פי' אחד מהגאון... מוהר"ר נתן שפירא ז"ל בעל מגלה עמוקות... פי' השני מהגאון... מוהר"ר שמשון מאוסטרפאלי עוד פירושים מהגאון אלקי מוהר"ר אלעזר בעל מעשה רוקח עוד פירושים מהגאון מוהר"ר שאול אב"ד דק"ק אמשטרדם והרבה דברים מהגאון מוהר"ר יחזקאל מק"ק פראג. חוץ פירושים הרבה מגאונים מפורסמים אשר לא נקבו בשמותם... הבאתי לבית הדפוס אני הקטן מרדכי צבי מזבאריז השוכן כעת בק"ק זלאטשוב. בדפוס ...מוהר"ר מנחם מענדל פינקלשטיין וה"ה... משה בר"י ציקור מלאשיצוב. הרובישוב בשנת תקע"ז לפ"ק. (8) דף. 4°. 20 : 16 ס"מ. (אותיות מרובעות מנוקדות ואותיות רש"י). (ראיתיו בגנזי ש. ז. שוקן בירושלים).

5 **ליקוטי הלכות** הנקרא בשם לקח טוב... (ספר־לימוד לתלמוד). הרובישוב תקע"ז. (פריעדבערג, תולדות הדפוס העברי בפולניא, עמ' 101).

בעצם מציאותו של ספר זה מדפוס הרובישוב אין לתטיל ספק, כי הוא נזכר במהדורה מאוחרת יותר שנדפסה באחת מערי רוסיה בשנת תקפ"ה: ליקוטי הלכות הנקרא בשם לקח טוב... ועתה נדפס מחדש בכל מיני סידורים באותיות גדולות... ובהוספה מרובה שהי' נדפס מקודם בהרובישוב לפרט כי לקח טוב נתתי לכם לפ"ק. (ראיתי ברשות ר' מיכל רבינוביץ בירושלים). — פריעדבערג שם רושם "ליקוטי הלכות" סתם ואינו מפרש את מהות הספר. לעומת זה הוא רושם ב"בית עקד ספרים": לקוטי הלכות לר' נחמן מברסלב, הרובישוב תקס"ט. וכאן בוודאי טעות, כי "לקוטי הלכות" לר' נחמן נדפס בפעם הראשונה בזאלקווא תר"ו—תר"ז. (עיין: ג. שלום, קונטרס אלה שמות, מס' 21).

6 ספר **נועם אלימלך** זה החיבר אשר חיבר ה"ה הרב המקובל החסיד המפורסם איש אלקים קדוש יאמר לו אשר מעיניו יצאו חוצה ותורתו אומנתו תורת אמת (ר' אלימלך מליזענסק) על המשה חומשי תורה... גם כמה ליקוטים על פסוקים וגמרות ודרושים... להורות לעם ה' דרך ה' ואת המעשה אשר יעשון: וכדי שלא להוציא נייר חלק הדפסנו בהתחלה לזכות הרבים צוואות מהרב החסיד המחבר הנ"ל: ולבסוף הדפסנו טעמי מצות וכוונות להחכם המקובל כמוהר"ר יוסף גיקטיליא זלה"ה ס"מ תפילין ציצית מזוזה שבת ודיניו ושעטנז: בהרובישוב בדפוס... מנחם מענדל פינקלשטיין וחבריו, כי **אמר אלהי אבי בעזרי** לפ"ק (תקע"ז) 1817. (1), 93 דף. 22 : 18 ס"מ. (אותיות רש"י).

שם הספר, העיר והמדפיס נדפסו בדיני אדום.

7 **ספר חסידים**. תנו עיניכם טוטע אייער אויגן אויף דעם ספר הקדוש וואס איז ארויש גקומן וואש עש איז נאך אויף דר וועלט ניט גוועזן: איר ווערט דרינן גפונן גרויש (מוסר) און (תוכחה): אוג גאנץ היפשה שיינה מעשות אויך גרושה (דינים) וועז מיר וועלן אלש ארויש שרייבן דאש (תועלת) פון דעם (ספר) איז אום מיגליך צו דר שרייבן דעז דר נאמן דר פון איז ספר חסידים אז איז עש אלץ פון פארנט ביז אן הינטרשטן דף אייטל חסידות קייט דאש ספר האט מחבר געווען האיש הקדוש אלקי רבינו יהודה החסיד זצ"ל וזכותו יעמוד לנו ולכל ישראל) דש מיר זאלן קאנן האלטן אלץ וואש אין דעם ספר שטיט (בזכות זה) וועלן מיר זוכה זיין (לעלות לציון ברנה) אמן: ...בהרובישוב על ידי המדפיסים... מנחם מענדל פינקלשטיין וה"ה... משה בר"י צוקר וה"ה... שאול משה גאלד שטיין, יעלו חסידים בכבוד ל'ננו על **משכבותם** לפ"ק (תקע"ז). דף. 4°. 21 : 18 ס"מ. (אותיות צו"ר).

יש טפסים שבהם נשמט מהשער שם העיר ושם המדפיסים, ובפרט שינו את האותיות הגדולות, וכתבו: יעלו חסידים בכבוד ירננו על משכבותם לפ"ק (תקע"ז), אבל זולת זאת אין ביניהם שום הבדל, ונראה שעשו כך כדי להעלים בטפסים אלה את זהות הדפוס וכדי להטעות בענין השנה.

8. ספר **שבחי הבע"ט** והוא ספורי נפלאות ונוראות מכבוד... הרב האלקי מ' ישראל בעש"ט זיע"א... נודע בשערים כשרון מעשה המביא לבית הדפוס זה הספר... למען יספרו לדור אחרון... והגם כי המדפיסים הקודמים הכינו רשת לפעמי המדפיסים לבל ידפיסוהו שנית, כלכלנו דברינו במשפט לפני כל יודעי דת ודין תה"ק, ורבו המתירים, כי מדינה למדינה אין כאן לא חרם ולא שום איסור ולא השגת גבול, ואדרבה למצוה יחשב לרוות צמאות העם המתאווים רצים ושבים כמטמונים יחפשוהו להשביע בצחצחות נפשם מנופת צוף סיפורי מעשי הקדושים ז"ל, כי הראשונים ספו תמו ואינם בנמצא, לזאת אמרנו להדפיסו שנית לזכות את הרבים להיות להם לזכרון לדור אחרון מעשה כשרון וזכותם יגן בעדנו להשיב לבצרון אמן: [הרובשוב, בדפוס מנחם מענדל פינקל שטיין וחבריו] ולקדוש **ישראל כי** פארד לפ"ק [תקע"ז]. [1], [31] דף. 4°. 21 : 18 ס"מ. (אותיות רש"י).

הקולופון: "עי' המסדר האותיות העוסק במלאכת הקדש באמונה הבחור יצחק בן מהורר דוב יצ"ו מק"ק לאשצוב ולע"ע עוסק בק"ק הרובשוב".

ספר "שבחי הבעש"ט" נדפס לפני כן שלש פעמים בשנת תקע"ה, בקאפוסט, בברדיטשוב ובלאשצוב. (על דפוס לאשצוב עיין מה שכתבתי ב"קרית ספר" שנה י"ב, עמ' 241—242).

9 ספר **תנא דבי אליהו**... וזה מאה ועשרים שנה שנדפס ואינו בנמצא כ"א אי בעיר כו' ואותם הנדפסים כבר הרו מלאים טעיות אין מספר: וגם היה חסר בהם פרק ד' של חלק ב': והפרק העשרים הועתק אצל כבוד הרב... מהור"ר לוי יצחק נרו אב"ד דק"ק ברדיטשוב וזקיחוב יצ"ו: עפ"י רשיון הצענזור. נדפס פה ק"ק הרובשוב בדפוס... מנחם מענדל פינקל שטיין וה"ה... משה בר"י ציקור מלאשצוב וה"ה... שואל[!] משה גאלד שטיין: לפרט **והוא מתנא דבי אליהו** לפ"ק [תקע"ז]. [129] דף. 8°. 18 : 10 ס"מ. (אותיות מרובעות ואותיות רש"י).

בניגוד לדברי המדפיסים בשער: "וזה מאה ועשרים שנה שנדפס ואינו בנמצא", יש לציין שהספר נדפס בשנת תקנ"ח בזאלקווא ובמינקאוויץ, ובשנת תקנ"ט בלבוב, ובשנת תקס"ח בזאלקווא, היינו ארבע פעמים במשך פחות מעשרים שנה לפני הדפסת מהדורה זו. ר' לוי יצחק מברידיטשוב נזכר בשער בברכת החיים נר"ו, ובאמת נפטר בשנת תק"ע, ואולם מדפיסי הרובשוב העתיקו את הדברים האלה ממהדורת זאלקווא תקנ"ח, שנדפס בשעה שר' לוי יצחק היה עוד בחיים, ואז באמת לא נדפסה זה מאה ועשרים שנה, כי נדפסה לפני כן בפראג תל"ו.

10 סדר **תפלת נהורא**... הצענו שני הנוסחאות הן נוסח אשכנזים והן נוסח ספרדים כדי שיהיה יד הכל שוים בו. בהרובשוב בדפוס... מנחם מענדל פינקל שטיין... 1817. (ריבקינד ב"קונית ספר" שנה ט', עמ' 526).

בסוף חלק א': "נגמר ונשלם בהדורא חלק ראשון מסדר תפלת נהורא השלם. כמנהג ספרד חלק שני... בסלאוויטא". בלי שנת דפוס. ציור הדפוס שבדף ב' הוא אותו קשוט שבסוף חלק א', ואף חלק ב' נדפס בהרובשוב

תקע"ח

11 ספר **מאור עינים** כשמו כן הוא שמאיר לעולם כולו בכבודו כבוד תורתו תורת אמת יצא מפיהו פה קדוש אור ישראל וקדושו נ"ע ע"ה פ"ה מופת הדור והדרו נזר הקודש קדוש ה' מכובד גאון עוזינו ומאור עינינו רבא דעמיה ומדברנא דאומתיה כבוד הרב מוהר"ר מנחם נחום מ"מ דובר צדק דק"ק טשארנאביל ושארי קהילות הקודש שבישראל עפ"י רשיון שעזנאר מהרובשוב Hrubieszowa. בהרובשוב בדפוס... מנחם מענדל פינקל שטיין וה"ה... משה בר"י ציקור מלאשצוב וה"ה... שאול משה גאלד שטיין, בשנת במאור **עינים ישמח לבבו** לפ"ק [תקע"ח]. 126 דף. 4°. 21 : 18 ס"מ. (אותיות רש"י).

בסוף דף קכ"ו ע"א הקולופון: "על ידי המסדר: לכבוד צורו מתגבר: להיות חובר חבר: האותיות בצלמם ותמונתם: את זה במול זה לעומתם:

אותיות הקודש במחברת ע"כ שמי יודע למזכרת: ולאבותי יהי לתפארת: ה"ק חיים בן מוהרר אליעזר מק"ק לבוב הבירה ולע"ע עוסק בק"ק הרובשוב יצ"ו. ועל ידי הפועל העוסק במלאכת הקודש במכבש הדפוס דניאל זאב בן מהורר מאיר סג"ל נ"י מקק הרובשוב".

בדף קכ"ו ע"ב נדפסה הסכמת ר' יוסף קאצנעלין בוגין אב"ד הרובשוב ואוסטילא והגלילות.

12 ספר **מחצית השקל** שחיבר כבוד חכם הכולל... כמהור"ר שמואל הלוי קעלין זצלה"ה בן... כמהור"ר נטע הלוי זצללה"ה... מאיר ומפענח רזי דברי המגן אברהם... בשנת **ויגדל שמואל ויהוה עמו** לפ"ק [תקע"ח] חלק ראשון. הובא לבית הדפוס ע"י... יצחק שלמה זלמן נ"י וע"י בן אחיו... שלמה פינקל שטיין נ"י. עפ"י רשיון הצענזאר. Hrubieszowa. בהרובישוב בדפוס... מנחם מענדל פינקל שטיין וחבריו. 1818. 15בת דף. 2°. 38 : 22 ס"מ. (אותיות רש"י).

שם הספר, מספר החלק ושם העיר נדפסו בדיו אדום.

מעבר לשער נדפסה הסכמת ר' יוסף קאצינעלין בוגין אב"ד הרובשוב והסכמת ר' דוד שליט מורה צדק הרובשוב.

13 **כתנות אור** כולל ומוסיף על ספר **עין יעקב** חלק ראשון [זרעים] עם חדושי קהלת שלמה. ספר מאסף לכל אגדות ומדרשים המפוזרים בכל ששה סדרים... פעולות... רבי יעקב בר שלמה חביב תנצב"ה... ועתה נדפס מחדש... עפ"י רשיון צענזאר מהרובשוב Hrubieszowa בהרבשוב, בדפוס... מנחם מענדל פינקל שטיין וה"ה... משה בר"י ציקור מלאשצוב וה"ה... שאול משה גאלד שטיין, בשנת **וישכון ישראל בטח בדד עין יעקב** לפ"ק [תקע"ח]. [9], 130 דף. 4°. 20 : 16 ס"מ. (אותיות מרובעות ואותיות רש"י).

המלים „עין יעקב" ו„בהרובשוב" שעל השער נדפסו בדיו אדום.

מעבר לשער נדפסו הסכמות אלו: הסכמת ר' יוסף קאצעלין בויגן אב"ד הרובשוב ואוסטילא, מיום י"ב מרחשון תקע"ח; הסכמת ר' שמעון אב"ד זעלחאוו משנת תקע"ח; הסכמת בי"ד הרובשוב מיום י"ב מרחשון תקע"ח, חתומים: דוד שליט, אהרן יצחק הכהן, מרדכי ב"ר דוד שליט.

הקולופון: „הספם אודה לאל... הפועל העוסק במכבש הדפוס ישכר בהמנוח רפאל... מק"ק זאלקוא ולע"ע בק"ק הרובשוב, על ידי הפועל... האומן המסדר אותיות הבחור חיים בן... אליעזר... מק"ק לבוב הבירה ולע"ע עוסק בק"ק הרובשוב, על ידי הפועל... הוצעיר מנחם מענדיל בהמנוח מו' ברוך סג"ל מק"ק זאלקוא ולע"ע בק"ק הרובשוב".

אחרי הקולופון נדפס „לוח הטעות" ואחריו נדפסו דברי המגיה אליעזר סג"ל.

14 **כתנות אור** כולל ומוסיף על ספר **עין יעקב** חלק שני [מועד עד ביצה]... [הכל בדיוק כמו בחלק ראשון]. 246 דף.

יש טפסים שבהם נדפס על השער במקום „בהרובשוב" בדיו אדום, במזערישט[!] בדיו שחור, וכן השם „עין יעקב" בדיו שחור (פריעד־בערג).

15 **כתנות אור** כולל ומוסיף על ספר **עין יעקב** חלק שלישי [מועד עד חגיגה וירושלמי זרעים ומועד]... [הכל בדיוק כמו בחלק ראשון, אלא שהב' במלה „יעקב" בפרט השנה נדפסה בטעות לא באות גדולה]. 216 דף.

מחלק זה יש טפסים שבהם נשמטו שמות המדפיסים, ובמקום „בהרובשוב" בדיו אדום נדפס בהם במזערישט[!] בדיו שחור, וכן נדפס השם „עין יעקב" בדיו שחור, וזולת אלה אין שום הבדל אחר בשער או בגוף הספר. (ריבקינד ב„קרית ספר" שנה י"א, עמ' 388).

16 **כתנור אור** כולל ומוסיף על ספר **עין יעקב** חלק רביעי [נשים]... [כמו בחלק ראשון]... בשנת **וישכון ישראל בטח בדד עין** יעקב לפ"ק [תקע"ט]. 217 דף.

הקולופון: „על ידי הפועל... המסדר אותיות חיים בן... אליעזר יצ"ו מק"ק לבוב הבירה ולע"ע עוסק בק"ק הרובשוב, ועל ידי הפועל... במכבש הדפוס פסח יוסף בן... צבי יצ"ו מק"ק לענטשנא ולע"ע עוסק בק"ק הרובשוב.

מחלק זה יש טפסים שבהם נדפסו המלים „עין יעקב" בדיו שחור ולא בדיו אדום, ובמקום המלה „בהרובשוב" בדיו אדום, נדפס בהם בדיו שחור: במזערישט[] ונשמטה המלה הלועזית Hrubieszow. זולת שינויים אלה, אין כל הבדל ביניהם בשער או בגוף הספר. אולם יש שינוי בקולופון, וזה לשונו:

„על ידי הפועל... במכבש הדפוס פסח יוסף בן... צבי יצ"ו מק"ק לענטשנא ולע"ע עוסק בק"ק הרובשוב, על ידי הפועל... המסדר אותיות חיים בן... אליעזר יצ"ו מק"ק לבוב הבירה ולע"ע עוסק בק"ק הרובשוב, ועל ידי הפועל... המסדר אותיות ברוך אברהם בן... דוד יצ"ו מק"ק הרובשוב".

17 **כתנות אור** כולל ומוסיף על ספר **עין יעקב** חלק חמישי [בבא קמא, בבא מציעא, בבא בתרא]... [כמו בחלק ראשון]... נדפס פה ק"ק הרובשוב בדפוס... מנחם מענדיל פינקל שטיין וה"ה... משה בר"י ציקור מלאשצוב, בשנת **ישכון ישראל בטח בדד עין** יעקב לפ"ק [תקפ"ב]. 135 דף.

18 **כתנות אור** כולל ומוסיף על ספר **עין יעקב** חלק ששי [מסנהדרין ואילך]... הרובשוב בדפוס... מנחם מנדיל פינקל שטיין וה"ה... משה בר"י ציקור מלאשצוב, בשנת **ישכון ישראל בטח בדד עין** יעקב לפ"ק [תק"פ, אבל בזדאי גם הב' במלה „בטח" צריכה להיות גדולה, כמו בחלק חמישי, ואז יצא: תקפ"ב]. (חלק זה לא ראיתי, ורשמיו עפ"י י. ריבקינד ב„קרית ספר" שנה י"א, עמ' 388).

יש טפסים שבהם נדפס על השער: מזערישט[!] במקום „הרובשוב". (פריעדבערג).

19 ספר **קדושת לוי** על התורה אשר השאיר אחריו ברכה... מהורר לוי יצחק זצלה"ה שהיה אב"ד ור"מ דק"ק באדרדיטשוב יע"א ודק"ק זעליחאב והגלילות אשר חיבר על המשה חומשי תורה... נדפס פעם ראשונה בק"ק באדרדיטשוב ע"י בני הרב הגאון המחבר זצוק"ל אך מחמת שהרא־שונים ספו וגם תמו הדפסנותו פעם שנית בתכלית ההידור והיופי כדי לזכות בהן את הרבים. עפ"י רשיון הצענזאר. בהרובשוב בדפוס... מנחם מענדל פינקל שטיין וה"ה... משה בר"י ציקור מלאשצוב וה"ה... שאול משה גאלד שטיין, בשנת **ויעתר** יצחק לפ"ק [תקע"ח]. [1], 78, 27, 15 דף. 4°. 22 : 18 ס"מ. (אותיות רש"י).

מעבר לשער הסכמת בית דין דק"ק הרובשוב, מיום כ' אדר ראשון תקע"ח, ועליה חתומים: דוד שליט, אהרן יצחק הכהן, נתן אריה דויאר, מרדכי ב"ר דוד שליט.

בסוף ס' ויקרא נדפס קולופון: „על ידי הפועל העוסק במלאכת הקודש באמונה המסדר אותיות הבחור חיים בן מהורר אליעזר יצ"ו מק"ק לבוב הבירה ולע"ע עוסק בק"ק הרובשוב, על ידי הפועל העוסק במלאכת הקודש באמונה במכבש הדפוס הבחור החתן פסח יוסף בן מהורר צבי הירש יצ"ו מק"ק לענטשנא".

תקע"ט

20 ספר **לבושי שרד** והוא חיבור כולל שלשה קונטרסים. קונטרס א' יבאר כל דיני שמיטת ושבורת עצמות בבהמה ועוף... וקונטרס השני יבאר כל דיני ריאה... וקונטרס השלישי הוא דינים מלוקטים השכיחים השייכים לחלק יורה דעה... חיברו... כבוד מהור"ר דוד שלמה איב־שיץ נ"י שהי' אב"ד ק"ק סארקא ועתה אוה למושב לו באה"ק... בדפוס... מנחם מענדיל פינקל שטיין וה"ה... משה בר"י ציקור עפ"י רשיון הצענזאר, Hrubieszow נדפס פה ק"ק הרובשוב בשנת **לבושי השרד כהמה** רקח יתמרו [תקע"ט] 1819. [1], 102 דף. 2°. 38 : 23 ס"מ. (אותיות מרובעות ואותיות רש"י).

מעבר לשער נדפסה הסכמת ר' דוד שליט מ"צ הרובשוב, מיום כ"ב תמוז תקע"ט. („ונדפסו זה כמה שנים במדינות רוסיא וכאשר גבלו המדפיסים הראשונים לבל ידפסו עד כלות זמנם וקבלו הסכמות... אך כי הובר מכמה רבני גדולי הזמן אשר בעת כי ממדינה למדינה אין גבול וקצב ומה גם כי אינם נמצאים...").

על השער ובסוף הספר הקישוט המצוי על רוב הספרים מדפוס הרובשוב. על פי דפוס זה נדפס אח"כ מהדורה אחרת בדמותה דף על דף ממש, אלא שנשמטו מהשער שמות המדפיסים, שם העיר בעברית ובלועזית, השנה בלועזית והקישוט, ובמקומו נדפס קישוט של שני אריות מוכתרים זה מול זה, אבל השאירו את הפרט שבמהדורת הרובשוב. מתוך בדיקה מדוקדקת באתי לכלל דעה שיש כאן מהדורה אחרת בעילום שם הדפוס על פי מהדורת הרובשוב.

21 **ספר הישר** לרבינו תם בעל התוספת זצ"ל [והוא לר' זרחיה היוני].. אורח חיים ותוכחת מוסר... וכבר נדפסו זה כמה פעמים שונים, אך עלה בו קמשונים... והעיר ד' את רוח... מו' יהודה ליב זצ"ל מק"ק הרובשוב והסר הממשלות הלשון ובירור את הפסולת... Hrubieszow על פי רשיון צענזר מהרובשוב, בדפוס... מנחם מענדיל פ"ש [= פינקל שטיין] וה"ה... משה בר"י ציקור, בשנת **וישר הוא מאוד** לפ"ק [תקע"ט]. [2], 40 דף. 8°. 18 : 11 ס"מ. (אותיות רש"י).

עין יעקב חלק רביעי. תקע"ט. עיין לעיל מס' 16.

22 ספר **פרי עץ חיים** שחיבר... מרנא ורבנא חיים ויטאל זללה"ה כפי מה ששמע מרבו... מרנא ורבנא יצחק לוריא אשכנזי זללה"ה... כפי אשר נדפס מקדם בק"ק קארץ ועתה נדפס מחדש בכמה שיעור המעלות על אשר היו לפנים... עפ"י רשיון הצענזאר. Hrubieszow בהרובשוב בדפוס... מנחם מענדל פינקל שטיין וה"ה... משה בר"י ציקור מלאשצוב, בשנת **כי הפרי העץ החיים היא** לפ"ק [תקע"ט]. [1], 95 דף. 2°. 36 : 22 ס"מ. (אותיות רש"י).

הדפסת הספר נשלמה ביום עש"ק ג' שבט תקע"ט.

23 **ראשית חכמה הקצר**... הרובשוב, בדפוס מנחם מענדל פינקל שטיין וחבריו, תקע"ט. (ריבקינד, קרית ספר, שנה י"א, עמ' 388).

תק"פ

24 ספר **זכריה** ועניני סגולה... וסגולות טובות ורפואות ותיקוני קרי... והסיר מכל סכנות וכישוף... וענין עה"ז ועה"ב וקצת מעשות... אשר איזן ותיקן וחיבר... מהור"ר זכריה מק"ק פלונגיאן במדינות זאמוט. עפ"י רשיון הצענזור. הרובשוב, בדפוס... מנחם מענדל פינקל שטיין וה"ה... משה בר"י ציקור מלאשצוב, בשנת תק"פ לפ"ק. 48 דף. 8°. 19 : 12 ס"מ. (אותיות רש"י).

25 **סדר קריאת שמע** עם תרגום ע"ט. הרובשוב תק"פ. (פריעד־בערג, תולדות הדפוס העברי בפולניא, עמ' 101).

26 **עבודת הקודש**... [לר' חיים יוסף דוד אזולאי] חלק ראשון נקרא מורה באצבע סדר עבודה סדר היום וסדר הלילה... וחלק שני נקרא צפורן שמיר כמה שמירות ואזהרות וסגולה... תקנות אות ברית... הובא לדפוס ע"י... מוה"ר יעקב בר נפתלי הירץ מק"ק בראד... הרובשוב, בדפוס... מנחם מענדל פינקל שטיין וה"ה... משה בר"י ציקור מלאשצוב, תק"פ. 40 דף. 8°. (אותיות רש"י).

אין הספר נמצא לנגד עיני עתה בשעת ההרשמה, ורשמתיו לפי רשימותי.

27 ספר **שיר השירים**... [עם פירושים] מרבינו... מוהר"ר אליעזר בריבנו [!] יהודה מגרמיזא... וגם... מהגאון... מורינו ורבנו משה בר נחמן זצוק"ל... ועוד נוסף לזה פירוש תרגום... עפ"י רשיון צענזאר Hrubieszowa בהרובשוב, בדפוס... מנחם מענדיל פינקל שטיין וה"ה... משה בר"י ציקור מלאשצוב, בשנת וזה **מעשה הרוקח** לפ"ק [תק"פ]. [6], 69 דף. 8°. 18 : 11 ס"מ. (אותיות מרובעות־מנוקדות ואותיות רש"י).

פריעדבערג רושם בטעות: תקע"ו. — ועיין: ג. שלום ב„קרית־ספר" שנה א', עמ' 167.

28 ספר **תהלים** נדפס בכל מיני הידור ויופי, מנוקה מכל סיג ודופי... עם פי' מספיק בקיצור לשון אשכנזי... עפ"י רשיון הצענזאר. בהרובשוב בדפוס... מנחם מענדל פינקל שטיין וה"ה... משה בר"י ציקור מלאשצוב, בשנת תק"פ לפ"ק. [2], 208 דף. 8°. 18 : 11 ס"מ. (המקור וגם התרגום באותיות מרובעות־מנוקדות). שם הספר ומקום הדפוס נדפסו בדיו אדום.

29 ספר **תומר דבורה** והוא מאמר נכבד מהרב המקובל האלהי כמהור"ר משה קורדואירו זלל בדרך ישרה שיבור לו האדם ותה־בודדותו ותכליתו והתבוננות דרכיו, שיתדבק האדם בק"ב בסדר העשר ספירות והי"ג מדות העליונות... עפ"י רשיון הצענזאר. בהרובשוב, בדפוס... מנחם מענדל פינקל שטיין וה"ה... משה בר"י ציקור מלאשצוב, בשנת זאת התור' אשר שם משה לפני בני ישראל לפ"ק [תק"פ]. 14 דף. 8°. 17 : 11 ס"מ (אותיות רש"י).

תקפ"א

30 **אגרת** אוגרת דברי אמת, להבין משל ומליצה, ונקראה בשם **אילת אהבים** כי היתה כלי חמדה, לקחת מוסר השכל, הכינה וגם חקרה... מוהר"ר שלמה בן דוד די אולויירה זצ"ל בחדש זיו, שנת תי"ז לפ"ק, הודפס בק"ק אמשטרדם שנת תכ"ה לפ"ק, ועתה הכן עמודיה, על עמודי הדפוס, ע"י המביא לבית הדפוס... אברהם משה בהרבני... שלמה הלוי מלובלין. עפ"י רשיון צענזאר. בהרובשוב, בדפוס... משה בר"י ציקור מלאשצוב, שנת ה' תקפ"א לפ"ק. [4], 20, [1] דף. 8°. 18 : 11 ס"מ (אותיות רש"י).

31 **סדר הגדה של פסח** עם פירושים... פי' אחד מהגאון... מוהר"ר נתן שפירא זל בעל מגלה עמוקות... פי' השני מהגאון... מוהר"ר שמשון מאוסטרפאלי עוד פירושים מהגאון... מוהר"ר אלעזר בעל מעשה רוקח... מהגאון מוהר"ר שאול אב"ד דק"ק אמשטרדם... מהגאון מוהר"ר יחזקאל [לנדא] מק"ק פראג חוץ פירושים הרבה מגאונים מפורסמים אשר לא נקבו בשמותם. הבאתי לבית הדפוס אני... מרדכי צבי מזבאריז השוכן כעת בק"ק זלאטשוב. בדפוס... מנחם מענדל פינקל שטיין וה"ה... משה בר"י ציקור מלאשצוב. עפ"י רשיון צענזאר Hrubieszow בשנת תקפ"א לפ"ק [18] דף. 4°. 21 : 18 ס"מ. (אותיות מרובעות־מנוקדות ואותיות רש"י.



שער להגדה של פסח, שנדפסה בדפוס הרביבישוב בשנת 1817.

שער־בלאט פון הגדה של פסח געדרוקט אין דער הרובישעווער דרוקעריי אין יאר 1817.

תקפ"ב

עין יעקב חלק חמישי חלק ששי. תקפ"ב. עיין לעיל מס' 17—18.

32 ספר **תהלים** מסודר על פי ימי השבוע וחדש עם פירוש [הזהר, רש"י עם פירוש המלות בלשון ע"ט, של"ה] מלוקט... ובין כל מזמור... הענין... על מה יוסדו אבניה... Hrubieszow תקפ"ב. 240 דף. 8°. (וואכשטיין, מנחת שלמה, ח"א, עמ' 28 מס' 138).

מדף ר"ד ואילך: תפלות ותחנות.

תקפ"ג

33 ספר **בית יעקב**... על ש"ע אבן העזר עם מסכת כתובות... [מאת] מוהר"ר יעקב נ"י אב"ד ור"מ דק"ק ליסא... זכות תורתו יעמוד לנו... נדפס פה ק"ק הרובשוב בבית הדפוס... משה בר"י ציקור מלאשצוב וה"ה... שלמה בר"ד לעוו מלאשצוב, לפרט יבחר לנו נחלתנו את

גאון **יעקב** לפ״ק [תקפ״ג]. [2], 51, [1], 32 דף. 2°. 21 : 35 ס״מ (אותיות רש״י).

בדף שלפני התחלת גוף הספר נדפס שיר מאת המדפיסים בשבח הספר, נכתב ביום כ״א חשון תקפ״ג, תחלתו: „מעל באר התבונה אבן גלל, מה יפו כעגלותיו ואורחותיו סולל״. — יש טפסים שבהם נשמט מקום הדפוס. (פריעדבערג).

34 **שערי תשובה** לר׳ יונה גירונדי. הרובשוב, תקפ״ג. (פריעדבערג, תולדות הדפוס העברי בפולניא, אנטוורפן תרצ״ב, עמ׳ 101).

מפתח שמות הספרים

אורחות צדיקים 2
אילת אהבים 30
בית יעקב 33
גדולת דוד ומלוכת שאול 3
הגדה של פסח 4, 31
זכירה 24
טעמי מצוות 6
כתנות אור 13—18
לבושי שרד 20
לקוטי הלכות 5
מאור עינים 11
מחצית השקל 12
נועם אלימלך 6
ספר חסידים 7
ספר הישר המיוחס לר״ת 21
עבודת הקודש 26
עין יעקב 13—18
פרי עץ חיים 22
קדושת לוי 19
סדר קריאת שמע 25
ראשית חכמה הקצר 23
שבחי הבעש״ט 8
שיר השירים 1, 27
שערי תשובה 34
תהלים 28, 32
תומר דבורה 29
תנא דבי אליהו 9
תפלת נהורא 10

מפתח שמות המחברים

אוליורה, שלמה 30
אזולאי, חי״ד 26
אייבשיץ, דוד שלמה 20
אלימלך מליזענסק 6
אליעזר מגרמייזא 27
אלעזר רוקח מאמשטרדם 4, 31
גיקסיליא, יוסף 6
וידאש, אליהו 23
וויטאל, חיים 22
זכריה מפלונגיאן 24
זרחיה היוני 21
יהודה החסיד 7
יונה גירונדי 34
יוסף האפרתי מטראפלאוויץ 3
יעקב מליסא 33
יעקב ו׳ חביב 13—18
לוי יצחק מברדיטשוב 19
לנדא, יחזקאל מפראג 4, 31
מנחם נחום מטשרנאביל 11
משה בן נחמן 27
נפתלי הירש בן דוד 3
קורדובירו, משה 29
שאול אב״ד אמשטרדם 4, 31
שמואל הלוי קעלין 12
שמשון מאוסטרפאלי 4, 31
שפירא, נתן 4, 31

מפתח שמות המפכימים

אהרן יצחק הכהן דיין הרובשוב 13, 19
דוד שליט מ״צ הרובשוב 12, 13, 19, 20
יוסף קאצענעלין בוגין אב״ד הרובשוב 11, 13, 12
מרדכי ב״ר דוד שליט דיין הרובשוב 13, 19
נתן אריה דויאר דיין הרובשוב 29
שמעון אב״ד זעלחאו 13

הערות

1) אנטורפן תרצ״ב, ע. 2—100.

2) קרית־ספר, שנה ט׳, ע. 9—432.

4) עיין מאמרי על הדפוס העברי בלאשצוב, קרית־ספר, שנה י״ב ע. 47—238.

5) עיין במאמרי הנ״ל מס. 7.

6) עיין להלן ברשימה מס. 2, 7, 9, 11, 16—13, 19.

7) עיין להלן ברשימה מס. 6, 10, 12.

8) עיין להלן ברשימה מס. 4.

9) עיין להלן ברשימה מס. 17, 18, 20.

10) עיין להלן ברשימה מס. 30, 33.

11) עיין להלן ברשימה מס. 3, 8, 32.

12) עיין להלן ברשימתה בהערות למס. 7, 14, 15, 16, 18, 33.

13) עיין להלן ברשימה מס. 1—3, 7, 28.

14) עיין להלן ברשימה מס. 9, 13—18, 21, 23, 24, 26, 34.

15) עיין להלן ברשימה מס. 4, 10, 25, 31, 32.

16) עיין להלן ברשימה מס. 6, 8, 11, 19, 22, 27, 29.

17) עיין בציולום בספרו הנ״ל של פריעדבערג, טבלא השלישית מס. 3.

18) והשוה להלן ברשימה בהערה למס. 5.

19) והשוה להלן ברשימה מס. 27.

על שני יהודי הרובישוב מהמאה ה־16 וה־17

על רצח ר׳ יהודה בר׳ משה מהרובישוב

על דבר העדות שהוגבה בקאשטאנצינה על הריגת יהודה בר משה, תושב קק׳ רובשוב. העידו שני עדים שראוהו מת.

דברי העד הראשון, שהלי׳סטים שלף חרבו וכרכה על ראשו של כמר יהודה בר׳ משה הנ״ל עד שנפל. איך בין אויף דען וואגין גישפרונגן און האָב אים גימיינט דער יהודה בר׳ משה, תושב רובשוב, ער שלאָפט אין האָב אים דען קאָפּ אויף גיהויבן, דא איז ער טויט גיווען אין דער קאָפּ האָט אים גיהאנגן אן קנה ושט... בראותו, שהגזלנים הכו את יהודה בר׳ משה, קפץ הוא מתוך העגלה וברח, ואחר כך, כשהלכו להם הגזלנים, חזר ובא ומצא ההרוג מושכב שלם והיה סבור, שעדיין חי והוא ישן; וכשהרים ראשו — ראה שמת.

שאלות־ותשובות „מבהיר עיני חכמים״, לר׳ מאיר בר׳ גדליה מלובלין, הידוע בשם מהר״ם מלובלין, נולד בשנת שי״ח (1558), נפטר בשנת שי״ע (1616) — שאלה ח׳.

מתוך שאלות־ותשובות „בית חדש הישנות״ לר׳ יואל סירקיס, נולד בשנת שכ״א (1561), נפטר בשנת ת׳ (1640) — שאלה ע״ו.

על העגונה מרת פרל מהרובישוב

ע״ד העגונה, מרת פערל, אלמנת צבי הירש בר׳ יצחק ז״ל, שהיה דר עם אשתו בקק׳ הרובשוב. בא ממדינת אשכנז ונשא משם אשה ומת ולא הניח אחריו זרע, וכתבו כתב ליבמה שבמדינת אשכנז, שהיא זקוקה לו, ושאלה ממנו שיחליץ לה.

והנה נודע, שהיו לו להר׳ צבי בר׳ יצחק שני אחים מן האב, ולא יותר ושניהם מתו. העיר כמר וואלף בר׳ שמעון, שאביו שמעון, שהיה אחיו של ר׳ צבי, בעלה המנוח של מרת פערל הנ״ל, מת בערב ראש חדש כסלו שצ״ד (1634).

מתוך שאלות־ותשובות „בית חדש הישנות״ לר׳ יואל סירקיס, נולד בשנת שכ״א (1561), נפטר בשנת ת׳ (1640) — שאלה ע״ו.

הרובישוב בעתונות העברית*)

עד הרובישים ב„מגיד" משנת 1865

עיר מגורי. עיר מצער תבוש ותכלם מגשת אל שער מגידך: אזי דברתי על לבה ובדברי החזקתיה ועוז הרהבתי לאמר: „עורי, נא, גם את, בתי! יחד נא גם כבודך בקהל, ומנגד אל תעמודי, כי גם בקרבך ספון טמון אוצר נחמד, אשר עד כה במחשכים ידע. אולי תמצאי גם את חן בעיני רואיך, אולי גם עליך יופיע כנפי חסדו לאספך הביתה ויודיע בשער בת רבים מאויֵיך להראות, כי גם מחיקך ומרחמך גוחו אנשי־לב, תמימי־דרך ואז גם את בתי תלכי במחול משחקים יחד עם רעיותיך.

איש מהולל במלאכת מחשבת, מורנו אברהם יעקב שטערן מחיקי יצא. האיש הלז לא שקד על דלתות בתי־ספר ובכל זאת הושיבוהו על כס נדיבים ומהממשלה הנדיבה לקח שנה בשנה 600 רובל, כי היה חבר לחברת דורשי־תושיה.

ר׳ שמחה הלוי, קליינער יכונה, גם הוא מחלצי נולד, ידע והבין שפת עבר, דקדוקה ופרטותיה, חיבר פירוש על ספר איוב, גם הוציא לאור ספר „מי מלא" על חוקי הלשון.

גם הגבר הוקם על, אדון מיניסטער סטאשיץ, בן חלצי הנהו. מלבד חכמתו ותבונתו עוד היטיב ליושבי העיר הרובישוב, (כי העיר הזאת עם עשר בנותיה סביבה, ממיטב כספו קנה לטובת יושביה), צוואתו נודעת במכתבי עתים ומקויימת ומתאמצת משלשה גדולי מלכי ארץ. והיה כי יבנה יליד הרובישוב בית חדש (בעברי, כערל־בשר) ויעשה גג הבית מטסי נחושת או ברזל, יבטיחהו מאכלת אש, אזי מלבד אשר ילוו לו מחצית מכסת ערך הבית על עשרים שנים, אשר ישלם הלווה שנה שנה 6 ממאה, היינו 5/100 על הקרן ואחד על הריוח, עד כי משך העשרים שנה ישולם החוב כולו, עוד יתנו להבונה במתנה חלק רביעית משווי הבית כולו.

כי ירצה יליד הרובישוב להגדיל ולפאר מסחרו, (בלי הבדל בין דת לדת), או יכין לו מכונה במלאכת חרש וחושב, אזי ימשכו אליו חסדם להלוות כפי ערך מסחרו ומחצית הערך גם כן על עשרים שנה על תשלומים כנ״ל.

אם ישים עלם מגמת חפצו לשקוד על דלתי החכמה, ישען במסעד מאה רוכ׳ לשנה ואם ישלים שקידתו, אזי יפצרו על שני נערים מן טערישע־ריזם הלזו לנסוע לארצות אחרות לשאוב גם שמה מימי חכמה, ממעיינם הנובע בל־אכזב, בלי הבדל ערל־בשר לנימולים. לואת, ראוי ונכון להלל את אדון מיניסטער סטאשיץ גם בשער „המגיד". למען ידע עם ישראל, כי יש חסידי אומות העולם אשר ישפיעו קרני חסדם על עם נדכה ושוח.

גם זאת לא אסתיר בחובי. הרב הצדיק, המנוח מוה׳, יוסף קאצענעלבויגען, רב דמתא פה הרובישוב, בראותו כי לעניים מרודים, מזי־רעב, מוכי־תחלואים אין מחסה ומנוס בצרתם, התאזר חיל, חגר עוז, ואף כי היה בזקנותו וכחותיו עזבוהו, התגבר כארי לדלג על ההרים, לקבץ על הגבאות וכעני בפתח בדברים רכים ונחמדים התחנן וקבל נדבות אחת הגה ואחת הגה, עדי צבר סכום מה.

יסד ובנה בית־חולים ובית־מחסה לנדכאי־רוח, שוויו יעלה עד שלשים אלף זהוב פאלניש. הבית נהדר למראהו הנהו. נמצאו בתוכו ששה חדרי חמד, מחצית עבור אנשים ומחצית לנשים. וכאשר נכסה גג הבית בפחי ברזל, התעודד וקם הרב הצדיק ר׳ יוסף גילערנטער, רב דמתא, השתדל ברוב עוז ועצמה, (אף כי הרב הלז אך בלחם צר ומים לחץ יכלכל נפשות ביתו) בכל זאת התאמץ לגבות על יד נדבות גם המתנה, חלק רביעית מערך הבית, מן טובת לב סטאשיץ הנ״ל, בנה חצר יפה לבית־החולים, אשר עד כה לא היה, ופיזר ערך עשרת אלפים זהובים פאלניש.

אחר כך זה שנתים בנה עוד, על החצר, בית חדש, סמוך לבית־חולים, שוויו לערך ששת אלפים זהוב פאלניש, להיות למעונה עבור דאקטאר מבית־חולים.

יברך ה׳ חילם ופועל ידי הגבאים ומשגיחי בית־החולים יירצה. והן שנה בשנה ימצאו מחסה ומזור בבית־חולים הלז ארבעים עד חמישים נפש. אלה לא ימשכו ימים כבירים במחלתם, ואלה יתעכבו מחצית או גם שנה שלמה תחת צל קורת הבית הלז, כל צרכם יותן למו: בגדים, מטה מוצעת, מזון וצרי.

יום יום ידרוש הדאקטאר פני החולים, אך אללי! מצער הוא המשען כסף, כי הצטרכות לשנה תעלה לסך 900 רוכ׳ ומאין יבא העזר? מהראוי אשר „המגיד", ברוב טובו, צדקת המתעסקים במצוה יודיע, ובזה יעורר לבות אנשי העיר וסביבותיה, אשר גם המה ישלחו חוליהם לבית־החולים שלנו להאציל מרוח נדבתם הישרה, איש כפי מתת ידו, אשר ידבנו לבו לבית־החולים הנ״ל וצדקה תחשב למו והיה הצדקה שלום וברכה.

ואחרון אחרון חביב, הוא גובה צדק בקריית־קאסע, שמו מהולל בשער עוסק בצדקה וגמילות־חסדים, טאמאס גלישצינסקי. אף כי ערל־בשר הנהו, אבל לא ערל־לב, כי גם התאמץ בכל עוזו ואמצו לעמוד לימין הרב הנ״ל והגבאים והמשגיחים הנ״ל. כי גם האדון הלז הוא חבר לחברת גומלי־חסדים, יתיגע ויעמול בכל מאודו להיטיב מצב השפיטאל הנ״ל, לא ירף ולא יגע גם בבנין הבית עבור הדאקטאר מבית־חולים, ושבח לאל — ביצע מגמתו. לכן, גם אותו ראוי וישר להלל בשער, כי ייטיב חסדו עם ישראל וממנו יראו וכן יעשו.

דברי מתכבד בכבודך, משתחוה לפניך מרחוק
צבי הירש גאלדשמידט - דאקטאר מעדיצין.

(„המגיד" משנת 1865, מספר 7)

מקהילות פולין ומאורעותיהן

לפני החג נקרא נקראתי לעיר המחוז הרובישוב בפלך לובלין, עיר גדולה לאלהים ומרובה באוכלוסי ישראל, מושפעים ברוב טובה. כרובם בעלי־מסחר וקנין בעיר ובשדות, אשר לבעלי האחוזות סביבותיהם, ובעלי בתי־חומה ובנינים מפוארים רחבי ידים. גם הדל לא ימעיט שם מן חדרים ארבעה וחמשה, אשר המה אך לו לבדו ואין לזרים אתו. גם למשמשי הקהלה ולכלי־הקודש, איש־איש נחלתו, היא ביתו ומעונו לשבת. לשו״ב אחד בית בנוי לתלפיות וסך הגון במזומנים, כי נתעשר מפסילתן של האווזים והתרנגולות, הלא הנה הזרועות והרגלים אשר לשוחט לו יהיו.

בכלל לא יוכלו אחינו בעיר ההיא להתלונן על גורלם. אבל כל זה בחומר ולא ברוח. ומכיון שאנחנו באים לקניני הרוח, הנה מרובים צרכי עמנו ודעתם קצרה, בכל מנהגיהם ומעשיהם צלמות ולא סדרים. טוב טעם ודעת ודרכי הנמוס רחקו מהם, וגם בבתיהם אין נקיון וסדר, ואף כי לכולם בתים וחצרות רחבי־ידים, אשר חוננו בחמלת אדם טוב ומטיב, סטשיץ ז״ל, בשנת 1811, ומאז כהיום הזה כל מגרשי העיר להם לנחלה ויוכלו לשבת בריוח ולא בצמצום. בכל זאת ישבו צפופים ואיש את רעהו יחדקו. חצרותיהם ומבואותיהם מלאים צחנה ובאשה ובחיצותיהם סחי, מאוס ואי־נקי. בית־הכנסת העומד בטבור העיר, אשר יכיל בקרבו כאלפים איש, הבנוי לתלפיות עם תאים ואולמים מתחת לארץ ולו מגרש גדול סביבו, הוא משולה ונעזב ושאיה יוכת שער.

מעטים המה הבאים בו להתפלל אף בימי קיץ, ובימי חורף סגר הבית מבוא, אבל שערי מבואיו לא יסגרו, כי שמה יביאו סוחרי העיר את הקשואים ואת האבטיחים ואת הבצלים והשומים למחסה ולמסתור מחרבוני קיץ ולמכסה עתיק בימי החורף. והמגרש הגדול אשר סביב להיכל, הוא מלא בצות ואגמי־מים ואין איש מטובי העיר ומהעוסקים בצרכי ציבור שם לבו לעשות גדר מסביב, לעזקו ולסקלו, לבל יבאו בו פריצים. ושני בתי־מדרש נשענים על יד בית־הכנסת, אשר שמם יוכיח עליהם, כי נכונו לתורה ולעבודה, גם מיתר פליטת הספרים הבלים והקרועים נכרו עקבות ההגיון בו בתורה מלפנים. אבל עתה התורה תאמר: לא לנו המה

*) העתיק: ברוך יגובר.

והחכמה מאין תמצא, כל חזיון וספר גם נסתם מנהם. הספרים שהיו להם מימי קדם פזורים לכל רוח בחדרי המלמדים והחסידים לפלוגותיהם השונות וכל הרוצה יטול באין־מפריע.

בית־החולים, העומד הרחק מאדם העיר, אשר עמלו בוניו בו להרחיב גבולו עם כר נרחב וגן חמד, הוא כמלונה במקשה וכעיר לא נושבה, עזוב כל הימים, באין איש מכל בני־העיר מבין, יודע תועלתו, כי רבה היא. המתעסקים בו רואים בו רק מקור למלא כרסם ואין איש אשר ישתתף בפרוטתו להספיק לחולים צרכיהם, לכן אין פונה אל הבית למצוא מזור למחלתו וטוב להם שימוכו בעניים בביתם, מזי רעב ונפוחי כפן, מבוא בבית עכור הזה. לפני ירחים אחדים בקר שר המלך את הבית, ויראה כי אין איש וישתומם, כי אין משגיח וישפוך עליהם חמת אפו ואת העוסק בו זה כמה לטובת הכלל העביר כרגע ויצוה על פקיד המחוז לשום עינו על הבית לחומלה ולחזק בדקו, לתקן המעוות, לחבוש לשבוריי־לב.

וזולת הבית הזה אין להם בתי־חסד ורחמים, לא בתי־תלמוד וספר וחברות צדקה לדל, פה לעניים, או סומך־נופלים ומלביש־ערומים, כיאות לעיר ואם בישראל. אך שלשה בתים ידועים להם וחביבים עליהם: בית־השחיטה, בית־המרחץ ובית־הבליעה. האמת אגיד ולא אכחד, כי בעשרה ימים, אשר הייתי שמה לא פגשתי בעני מחזר על הפתחים, אם מפני אשר חדל אביון בקרבה או בעבור, כי ידעו העניים מראש, כי לשוא יכתתו את רגלם. אבל אל ידמה הקורא, כי אין יראת אלהים במקום הזה ואנשיו רחוקים מצדקה, חלילה! ונהפוך הוא, כל העדה כולם קדושים וכולם יראי ה', אוהבי־תורה ושומרי־מצות וכל מצוה שהחזיקו בה יושבי הרובישוב, החזיקו בה יתר מכל ישראל. כולם חסידים, אדוקים ונזהרים במנהג קל, לפעמים, יותר מבמצוה חמורה. אבל מה הנה התורות והמצוות ומה היא מעשה הצדקה? התורה היא תורת רבניהם וצדיקיהם והמצוות הנה מצות אנשים מלומדה והצדקה היא כסף המעמדות שמרבים העם להביא. ולמרות פקודי תורתנו: „לא תשנא אחיך בלבבך", „ואהבתם את הגר" ופקודי חז"ל: „הוי אוהב שלום ורודף שלום" וכו' ישנאו איש את רעהו תכלית שנאה ואת הגר ירדפו בלי־חשך ואין שלום במגורם.

לפני חמש שנים בא לעירם צעיר לימים, יליד זמושץ, אשר כלה חוק למודיו בגימנאזיום בווארשא ואחרי כן נסע לפטרבורג לבית־מדרש הגבוה להשתלם בחכמת הגזרה והבנייה (מהנדס בנין), אבל לדאבון לב אחר המועד ולעומת שהלך — שב לביתו ואז כלו לו ימי הרחבת הזמן לעבוד בצבא (= נגמרה הדחיה שקבל לצבא) ויצא לעבוד את עבידת המלך. הנער עבד בעירו וימצא חן ושכל טוב בעיני שר הצבא וישימוהו לסופר ראשי בבית־הספרות (מזכיר במשרדי הגדוד) ויעש חיל. לזאת, אמר נואש עוד להוסיף דעת ולהוסיף מכאוב ויהליט לבנות לו בית, לארש אשה אשר הוכיח לו ה', וירא ראשית לו את העיר הרובישוב, אשר יחסר בה מסחר־ספרים, בשגם גימנאזיום לה, ואותה איזה למושב לו. הצעיר הזה אמר, ויעש ויפתח לו בית־מסחר ספרי רוסיא ופולין בעיר הרובישוב על פי חפץ המורים שמה ועל פי רשיון שר הפלך, כנהוג. אך מה היה מר גורלו, שמה, בימים הראשונים. אמנם, כי הלך תמים ופעל צדק, לא עשה להם רעה ולא השיג גבולם, בסחרו בדבר אשר לא שערום אבותיהם. גם מקום למסחרו בחר לו הרחק מהמון קריה ותשואותיה, ויהי מתבודד במועדו ולא התערב עם השונים בעסקי קהילתם, בכל זאת היו עוינים אותו וישטמוהו ורובו הביטו אליו בשאט־נפש ויבוזו צלמו ובשם „אשכנזי טמא" קראו לו ויותר שחפץ קרבתם — הלך לבם ממנו, רק מפני שלבושו כבוד ומעטהו — הדר. ואשתו, כי יצאה לרחוב לקנות צרכי־ביתה, דרשו מאתה כפלים מהמחיר הקצוב, וכי שאלה למוכרות מפרי הארץ: מדוע תעשקוני ותונו אותי? בפה מלא ענו לה: מן הגר האשכנזי נוכל לקבל כאות נפשנו, כי לא לנו הוא. אבל האלהים, המבקש את נרדף, הפגיע בהם עוונם ולמרות אש קנאתם הבזויה, פרץ מסחרו לרוב ובכל אשר פנה השכיל ויהיה אהוב ורצוי לרובי האדונים, בעלי־האחוזות סביבותם, מצא חן ושכל טוב בעיני הפקידים והשרים אשר במחוז, ויתמכוהו בסחרם עמו ביתר שאת ובכוד מעל אחיו התושבים ויתנו לו תקומה כהיום הזה בעירם וכבר קנה לו אחוז־זת נחלה ביניהם, ויהי לתושב עיר הרובישוב, ובימים האלה נבחר גם לרב מטעם הממשלה, וזה הדבר.

בשנה ההיא מת על יושבי העיר מורם ואלופם, אשר שם רב ומו"ץ נקרא עליו והם מרם ימלאו את החסרון, כי היפקד רב ביום אחד ואם יתמנה מו"ץ בשנה אחת בקהלה קדושה כזאת? והנה קפץ עליהם רוגזם של שוב"ים, כי פרדה אחת יש להם לאנשי העיר ושחיטה שמה והיא תמלא את כל חורי משמשיה וכל העוסקים בצרכי־צבור ימצאו בה ברכה והצלחה. הקצבים יתנו בעד שחיטה גסה 70 רובל, דקה — 40 קופיקות ובעד עוף 4 קופיקות. בהכנסה הרבה הזאת ימשמשו כל הרוצה לאמר ברוך ה' ואעשיר ולעומתן הקצבים במארה נארים והמה אביונים מדוכאים.

ויהי היום ויבוא קצב רש עם כבשה להשו"בים לשחיטה. אבל השו"בים נשו בו עשרה רו"כ שכר־שחיטה ויאמרו לעבוט הכבשה בנשים. הרש בכה והתחנן למו, כי בלעדי הכבשה הזאת, התקוה האחרונה להחיות נפשות ביתו, מאומה אין בידו, וגם לביתו אתמול בא השוטר ויקח משכבו מתח־תיו לגבות מסי המדינה. הם הקשיחו לבם מן הדל ולא שמעו לקול תחנוניו. רק רחמי האחד נכמרו על העני הזה, ויהי כי ירא לעשות יומם, ויעשה במחשך מעשהו, וישחוט לו הכבשה להיותה למחיה לפניו. אז הוציאו עליו השו"בים קול, כי בקצו מעל בחרם ושם בכליו, כי על פי כתב־האמנה אשר ביניהם לא יוכל האחד להימין ולהשמאיל בלי ידיעת רעהו. לשוא התנצל השו"ב ויוכיח, כי אך מחמלתו על הרש ולא בצדיה לעשות חלקם עשה הדבר הזה. המה אך תנואות עליו חשבו למצא עוונו ולירוש חלקו ולמרות כל הצטדקותו, העבירו אותו על דעת הקהל. ודעת לנבון נקל, איך קשה עליהם בחירה כזאת, כי כל אחד מבני הפלגות השונות יאבה לזכות במציאה הזאת את בני חברתו, באשר טוב, טוב להיות שו"ב שמה מרב לעדתו בעיר אחרת, ובהעדר להם שו"ב אחד, נחוץ עד מהרה להעמיד שנים שלשה במקומו, ומה נורא המקום הזה והעת הזאת אשר יצאו חוצץ כולם לקרא מלחמה בשלום. אש המחלוקת נשקה בין השו"בים ותאחז בכל פנות העיר ובבתי־תפלות החסידים וירגזו וינועו וכל ימי הקיץ היו להם ללא בשר, כי בגלל המריבה בין השו"בים הוטרה המסכה הנסוכה מעל השחיטה. השו"ב הנעכר גילה סוד מהחדר, והקצבים צעקו מרה, כי השו"בים פשטו עורם מעליהם ברוב שכרם ואת בשר זרועם יאכלו, בקחתם מנה אחת אפים והמה בעמלם לא ישאו מאומה, ויחדלו לשחוט. דברי ריבם ושועתם עד שר המחוז הגיעו ובעזרת השופטים והשוטרים הורד מחיר השחיטה לחצי ולקצבים היתה הרווחה.

ובין כה וכה הרהיבו חסידי בעלז בנפשם עוז ויהינו להביא להם שו"ב כשר והגון מעיר אחרת וירע הדבר לחסידי טריסק הרבים ויכו את השו"ב שוק על ירך ויאסרו שחיטתו ויטרפו כליהם ואת השו"ב נדו ב„ארור מסיג גבול רעהו". ובכל עת שיעלה לבית־השחיטה, הוכרחו הבעלזים ללוותו בעשרה שומרים לראשו, לבל יאונה לו כל רע בדרכו וגם בעת שחיטתו הנהו נרעד ונפחד מהמון הטריסקים המתנקשים אליו, ומאז עד היום הסערה לא קמה לדממה והעיר כמרקחה וכבר ישבו על מדוכה זו שלשה רבנים, אבל לא מצאו את ידיהם ורגליהם למלט משא דבר הריב והסכסוכים ובטרם יכלו להוציא דינם לאור משפט, ברחו בהחבא מפני הרודפים אחריהם, אשר אמרו לשום גם במו שפטים. ובכן כל הדברים יגעים ושאלת הרב במקומה עומדת ואין פותר אותם להרבנים, כי העוסקים במצות פטורים מן המצוה — אמרו חז"ל — והם טרודים מאד במשנת לא הכל שוטחין, על כן הם פטורים ממצות „עשה לך רב".

אבל לא ידעו, כי גבוה מעל גבוה שומר עליהם, עד כי באה פקודה מאת שר פלך לובלין, כי יקרבו אל בחירת רב ואם לא — מרה תהי אחריתם. אז נוכחו לדעת, כי מן השמים נלחמו בם וימהרו לכתוב לכל תפוצות ישראל לקרוא אליהם רבנים ומו"צים, אבל מכולם שומע אין להם, כי פרוע העם ואין שלום אמר ה' להרבנים. ומי זה ילך על גחלים ולא יכוה? ויהי הם עושים כה וכה והדת ניתנה להרכיב לראשם רב מטעם הממשלה בשכר 450 רו"כ לשנה, הרבו טלגרמות וישלחו סגל חבורה לשר המחוז לבקש מלפניו על נפשם והשר נעתר להם ויתן להם ארכה עוד חדש ימים. אבל עבר גם המועד הזה, כלה חדש וידיהם לא עשו תושיה, כי חלק לב העיר עד לבלי מרפא, ויצו עליהם השר במפגיע לפקוד בראש העם את הגר האשכנזי להיות רב מטעם הממשלה לכל חוקותיו ומשפטיו והדת ניתנה בעיר הרובישוב והעיר הרובישוב נבוכה. אלה תולדות השחיטה ודברי ריבותיה באחת מערי פולין הקדושות.

זאמוסטש, כ' חשון, תר"נ. (—) דוד שיפמאנן

(„המליץ", מספר 247 מיום ב' כסלו תר"נ — 25.11.1889)

אמו של ד"ר ליאון פינסקער, יולדת הרובישוב

דה שלושה ירחים, אשר הדאיבה לבנו שמועה ממרחק: פינסקר אינני. שמחה בן י"ג שנה, מת עליו אביו ביום השבת, ט' באב. אחרי שנים מעטות מצא לו עזר כנגדו מעיר הרובישוב, העומדת על גבול פולין, ותלד לו אשתו שני בנים: שם האחד לעאן ושם השני יוסף. במשך זמן לא כביר כלה הונו ורכושו ויאלצהו ההכרח לנוד.

ויקר מקרהו לבא לאדעסא (בשנת תק"פו - 1826), ולעת ההיא נוסדו יחד נכבדי העדה, אנשי שם, ליסד בית־ספר לילדי בני ישראל וישימו עליו משמרת עבודת מורה והביא אליו לאדעסא גם את אשתו ובניו. והוא הרהיב עוז בנפשו עוד בעת ההיא לשלוח את בנו הבכור, ה' לעאן פינסקר, לשמוע בלמודי הרפואה באוניווערזיטעט, ועתה הוא רופא מפואר באדעסא. („המגיד" משנת 1865, מספר 7)

מזימת נירוש יהודים מכפרים הסמוכים להרובישוב

מסביבות הרובישוב הגיענו מכתב מאת הר' ניסן קאוואלסקי המודיע לנו, כי בכפר סימיאַטין באספת האכרים יצאו כמה צוררי היהודים והציעו לגרש מן הכפר את היהודים המתגוררים שם, ואף כי שנים שלשה זקנים ונשואי־פנים בין הקהל קמו נגדם ואמרו: היה לא תהיה, היהודים שלמים הם אתנו, ולא נשמע כזאת מימים ימימה לגרשם מן הכפרים במדינת פולין, בכל זאת לא השגיחו בקול המדברים בצדקה וגמרו החלטת הגירוש, ויערכו את החלטתם לפני האציל, בעל־הכפר.

אך הוא איש ישר ויוכיח עוותתם על פניהם, ויעד בהם לבל יחלי־טו החלטות כאלה המתנגדות אל דת המדינה.

מכתב־העת הצורר „וויעק" יעיר קנאה על זה ויוכיח במופתים, כי רשות פריגאוואראן (החלטות) נתונה גם לאכרי פולין ועל האציל שפך חמתו. („הצפירה" משנת 1884, מס' 5)

אל תקפצו ידכם מבדק בית־החולים

מאת יוסף בער בראנד

ב עיר מגורי הרובישוב, זה כחמישים שנה בהשתדלות הרב המנוח, מ' יוסף קאציעלבוגן ואחוות מרעיו, נוסד בית־חולים לעניי העיר, אשר לא תשיג ידם להעלות תרופה למחלתם. הבית הזה יפרד לשלושה בנינים. הראשון בית חומה מצופה ברזל, בנוי לתל־פיות ולרגלי הדרך הפונה לובלינה, יכיל בקרבו תחתיים, אשר בהם חדרי הבישול והכביסה, שניים, אשר שמה היכנו מטות לחולים, לאנ־שים ונשים ביחוד, ושלישים, לבית מרקחת (אפאטהעק) וחדר הכתיבה (קאנצעלי). הבנין השני: בית־קרשים, הוא בית־מעון לרופא אמן, אשר על פיו יצאו ועל פיו יבואו החולים ואשר ידיו רב לו בחכמת הרפואה להעלות כל תרופה. הבנין השלישי, גם הוא בית־קרשים להוביל שמה גויית המת, אחרי אשר תפרד הנפש ושבה אל בית אביה כנעוריה.

הוצאות הבית הזה בהבנותו וגם כל צרכי החולים מאשר התנדב העם מדי שנה בשנה, כפי אשר השיגה יד כל אחד מהם. אך יען, כי ברבות השנים חדל העם מתת את הכסף במועדו ובגלל הדבר הזה ירד בית־חולים עשר מעלות אחורנית, התאספו אנשים אשר יראת ד' נגעה בלבם ויגזרו אומר, כי הבית הזה יקבל מהכנסת בית־מרחץ העיר, ואשר ישלמו האכרים כסף עובר מדי חודש בחודשו; וגם אנשים, אשר רוח ד' נוסכה בם, קמו ויאספו נדבות ויספיקו להחולים דבר יום ביומו, טייא עם צוקר, מעט תבשיל או יין, כפי מצב החולה. והיה הבית הזה בית־מחסה לכל איש, אשר חלה את חליו ולא השיגה ידו למצוא רופאה למחלתו, כי גם מערי מצער, אשר סביבותנו, שלחו כפעם בפעם אנשים מדוכאים להעלות תרופה למכתם בעד שכר הנקצב לקופת בית־החולים 40 קאפ' ליום.

זה כשלוש שנים נקראתי לבוא אל שופט־השלום, אשר היה בעירנו בעת ההיא; והוא שרת את אחיו בתור משגיח על בית־החולים אשר לנוצרים בעירנו, ובבואי אליו, ספר לי, כי בשימו עין בקורת על תהלוכות בית־החולים אשר ליהודים בעירנו, (כי לשכה אחת ורואה חשבון אחד לבתי־החולים, אשר בכל עיר ועיר ליהודים ולנוצרים) ראה כי פרוע הוא, כי המשגיח על הבית הזה פנה עורף ממנו; ויען, כי מצא את לבבי נאמן ושוקד אני על דברי לעשותו, חשקה נפשו לתת המשרה על שכמי, להשגיח על בית־החולים אשר ליהודים. על הדברים האלה השיבותי: אם אמנם עתותי אינן בידי, כי הלא ידעת כי עומד אנכי על משמרתי בתור מליץ בלשכת המשפט, בכל זאת לא אמרה את פיך. כשמוע השופט את תשובתי, הלך אתי אל שר המחוז ויאמר לו: ראה, מצאתי איש כלבבי להשגיח על בית־החולים אשר ליהודים, ונכון לבי בטוח, כי יעשה פרי. שר המחוז הציע את הדבר לפני שר הפלך ובעוד ימים אחדים מלאו את ידי שקרבה אל המלאכה.

בראותי מצב החולים, כי ברע הוא, כי מטות עץ, אשר עליהן שכבו החולים נרקבו מישונן, הכרים והכסתות גם יתר מלבושי החולים בלות ומטולאות, דיברתי על לב שר המחוז ויתן צו ויקבצו מנדיבי העם סך קטן, ואקנה מטות ברזל משוחות בשחר, כתנות בד, מכנסי בד, מרבדים, נעלים ועוד כלים נחוצים. גם שמתי את עיני על התהלוכות הבית, הקדשתי עתים לפקוח את עיני גם על ארוחת החולים, הטובה היא אם רעה, נטעתי כל עץ מאכל בתוך הגן, אשר סביבות הבית, צי־ויתי לתקן את הבית, אשר נבנה מאז למושב הרופא ואשר נהרס אחרי אשר יצא הרופא משם, את הבית נתתי בחכירה וכסף השכירות עולה לקופת בית־החולים; את הכל עשיתי יפה, בעתו, בהוצאה קטנה ומצומ־צמת, עד כי שר הפלך, בהיותו בעירנו, הושיט לי את ידו והודה לי על עבודתי. והנה, עתה, יען כי בית־החולים ויתר בניניו עומדים בלא תיקון זה כחמשים שנה, צוה שר הפלך לקבץ מתושבי העיר כאלף רובל ולחזק את בדק הבית. כשמוע זאת אנשים, אשר להם הריב, הניעו את לב העם לבלתי תת לבדק הבית ועוד הוסיפו סרה, כי אספו אספה ובראשם מנהיגי הקהל ויכתבו ויחתמו, כי אין ידם משגת להספיק די צרכי החולים, ומי יודע איך יפול הדבר.

ראוה אנכי, כי לא טוב הדבר אשר אתם עושים אנשי הרובשוב. המעט מכם, כי לא תשתדלו להכין אוצרות קמח לעניי העיר, כאשר עושים בשאר הערים, עוד תוסיפו להרוס בנין, אשר עמלו בוניו בו ואשר השתדלו אחותיכם זה רבות בשנים, להטיב לעניים ולתמכם על ערש דוי. ראו, כי רעה נגד פניכם, ומה יהיה גורל הסך 4000 רו"ב המונח עולמית בבנק לטובת בית־החולים שלנו והפירות עולים לקופת בית־החולים הזה? אין לכם מצוה גדולה מזאת, אשר שכרה בצדה ועליה אמרו חז"ל: אדם אוכל פירותיה בעולם הזה והקרן קיימת לעולם הבא. אל תקפצו את ידכם מתת לבדק הבית, ואל תשמעו לעצת האנשים, אשר ידיחו אתכם מדרך הטובה, הלא ידעתם דרשת חז"ל: ע"פ — תעשר — עשר בשביל שתתעשר, ואל שדי יתן לכם רחמים וייטיב לכם בזה. („הצפירה" שנת 1892 מס. 91)

במחוז הרובישוב מרחיקים יהודים מהכפר

בכפר שפיקולוז, אשר במחוז הרובישוב, נגלה, כי למרות פקודת הפקיד לעניני האכרים, שיצאה עוד לפני שתי שנים, כי יצאו היהודים מן הכפר, יצאו אמנם בעת ההיא מן הכפר, ואולם אחרי ימים אחדים, שבו ויקחו מאת שכניהם הנוצרים את המטלטלים, שהשאירו אצלם למשמרת, לפי שעה.

אי־לזאת, היתה ביום 25 בינואר החלטה באספת האכרים להרחיק את היהודים. ההחלטה הזאת נשלחה יחד עם בקשה מתאימה לה אל פקיד האכרים. („הצפירה" י"ח שבט תרס"ג - 1903, מספר 28)

תרומות יחידי הרוביזשוב לנגועי הפרעות בקישינוב

הועד המאושר מטעם הממשלה בקישיניוב לתמיכת נגועי הפרעות הרובישוב (פ. לובלין) בהמנין „תפארת בחורים" ע"י ר' שמואל קליגמאן:

ש. ז. יעבץ, מ. א. קרויגאלד — כ"א 2 רו"כ.

ש. קליגמאן — 1.5 רו"כ.

דב אפעל, ח. י. פערעוואלאצקי, ב. פרימוסט, צבי פרץ, לוי גולד־שטיין — כ"א 1 רו"כ.

פ. גוטפעלד, מ. י. פעלץ — כ"א 50 קאפ.

א. א. פראסט, ש. י. פרעסער, א. דעסאטניקאוו — כ"א 30 קאפ.

יחזקאל שניידערמאן, קלמן — כ"א 18 קאפ. סה"כ — 12 רו"כ, 76 קאפ.

על ידי ירוחם מאיר ליינער, מחסידי ראדזין בעיר הרובישוב:

ש. א. אזוב מרוסיא — 1.08 רו"כ.

א. האלבערשטאדט — 1.05 רו"כ

י. מ. ליינער, צבי זילבערבערג, י. ש. פינעס, מ. פאמעראנץ — כ"א 1 רו"כ.

פ. זינגער — 80 קאפ.

פ. זילבער — 50 קאפ.

מ. דימעטמאן — 43 קאפ.

י. א. זילבערבערג — 40 קאפ.

י. גאלדהאר — 20 קאפ. גרשון חנוך ליינער (ילד בן שנתים) — 18 קאפ.

ח.ל. מערינשטיין — 5 קאפ.

לאחר נכיון פע' נשאר סך־הכל — 8 רו"כ, 61 קאפ.

(„הצפירה" י"ב תמוז תרס"ג ־ 1903, מס. 145)

שוד וזרעות ביהודי הרוביזשוב ע"י גייסות באלאחוביץ

עוד בסוף יולי שנה זו שדדו עד היסוד את רכושן של משפחות פרץ, שטורם ואברהם פוגל הגרות בפודהורץ (ליד הרובישוב) ואנטו עלמות יהודיות (עדותה של רגינה שטורם).

בהכנסם, ביום השמיני לחודש יולי שנה זו אל הכפר ווירבקוביצי, סבבו את הבית, שבמרתפו נחבאו גם הנוצרים וגם היהודים, מאימת השודדים. אחר כך צוו לנוצרים לצאת וירו אל היהודים, שנשארו במרתף. מהיריות נפלו חללים: וואלף רוזנברג ובנו אברהם יעקב. אחר כך התנפלו על מעונות היהודים ובזזו את כולם, שבעה ־ שמונה במספרם. על הנשים שרצו לאנסן הגנו האכרים. (עדותה של רגינה שטרום).

פלוגה של גייסות באלאחוביץ שהתה, בעברה דרך הרוביזשוב ביום כ"ג יולי שנה זו, שעות אחדות בעיר והשתמשה בזמן הזה, כדי לשדוד את רכוש היהודים: משה שפער, מרת רוזנקראנץ, ה' מאנדלבוים ואחרים (עדותם של שפער, יעקב פרץ ודוד טננבוים).

בשעת הביזות האלו נרצח, אחרי ששודד קודם, הזקן סנדר גרוי (עדות בנו, ליב גרוי).

מתוך שאילתה של הצירים בסיים הפולני: י. שיפר, י. גרינבוים ואחרים אל נשיא המיניסטרים והמיניסטר לענייני הפנינסים. („הצפירה" מיום י' כסלו תרפ"א, מס. 249)

אנו דואגים לישראל שוכמן

ישראל שוכמן — יפו.

מדוע אינך כותב מאומה? צערנו גדול מאד! כתוב תיכף!

ההורים והחברים, הרוביזשוב,

עתוני ארץ־ישראל מתבקשים להעתיק את המודעה הזאת.

(מודעה ב„הצפירה" מיום ה' טבת תרפ"א, מס. 271)

אספת־יסוד של אגודת מזרחי

יום ו' טבת שהה בעירנו הרב ראפופורט, שנאם בבית הכנסת הגדול על דבר רעיון „המזרחי". נאומו עשה רושם גדול ובאותו מעמד נתיסדה אגודת „מזרחי", שנספחו כבר אליה כשבעים איש.

הנאספים רשמו את הרב המייסד בספר־הזהב. נבחר ועד, שאליו נכנסו: שלמה רעגל, משה שפער, יצחק ניימארק, זושא רויטמאן, ישראל דוד יאנובר, יונה פאפיר, אברהם בראנדט, משה יהודה מערענשטיין, שלום ענגעלסבערג, אפרים דוב הורוביץ, ומיכאל גיי־ערמאן." (שבועון „המזרחי", וארשה, שבט תרע"ט ־ ינואר 1919)

מפעולות האגודה הציונית

אגודת ציון", המתקיימת בעירנו זה יותר משנה, מונה לה עכשיו שבעים חבר. על יד האגודה מתקיימת ביבליותקה עברית, שיש לה ששים קוראים וביבליותקה ציונית מיוחדת. באחרונה מורגש מחסור בחוברות לתעמולה. פעמיים בשבוע עורכת האגודה הרצאות: בשבת על ענינים ציונים וביום הרביעי על ענייני־מדע שונים. מזמן לזמן עורכת האגודה נשפים ספרותיים לטובת הקופה הלאומית. מראשית שנת 1917 עד עתה אספו לקופה הלאומית 592 כתר.

(„הצפירה" מיום 10 ביוני 1918)

י. מ. פריינד מטיף לציונות

הרובישוב. ביום ו', כ"ז סיון, בא הנה מר י. מ. פריינד ונאם לפני מאות אנשים נאום מצוין על דבר הרעיון הציוני והתפתחותו. הבונדאים נסו להפריע ולהקים שאון. אבל הקהל הגדול, שנאספ הביע את מרירותו נגדם. בשבת נאם מר פריינד באולם „התקוה" על תקופת ההשכלה ויצירותיו הספרותיות של פרץ. בפעם הראשונה שמענה מילה עברית. לזכרון הנואם ובתור תודה, החלטנו לנטוע עצים ביער הרצל.

הרובישוב. לאגודה המקומית „התקוה" הזכות להפיץ את פעולתה בכל המחוז. משום זה היא מתאמצת עכשיו לייסד ביבליותקה בעיירה גראבאוויץ הסמוכה.

בעת שהתארח אצלנו מ. י. פריינד (מורשה), נתקבלה אחרי נאומו העברי החלטה לצור כאן קבוצה עברית. עפ"י הצעת הקומיסיה של הקרן הקיימת לישראל הוחלט לרשום את מר פריינד בספר־הזהב לזכרון בואו להרובישוב.

הועד הציוני העירוני עוסק כעת ביסוד בית־ספר עממי. הפונד הנחוץ לזה כבר ישנו.

(„הצפירה", מספר 28, ב' מנחם־אב תרע"ח, 11 ביולי 1918.)

מפעולות המזרחי

לפני שבועיים בקר אצלנו הרב זלאטניק מגומבין ומר שצ־רנסקי מוורשה. הרב הנכבר נאם בביהכ"נ על דבר תעודת ה„מזרחי". דבריו החמים והנלהבים עשו רושם חזק על הקהל הגדול ותודות להשתדלותו נתיסדה אגודת „מזרחי". מר שצרנסקי נאם באותו מעמד על „קרן־מזרחי".

(„הצפירה", מספר 37, ו' תשרי תרע"ט, 12 בספטמבר 1918.)

תקנות של ארבע חברות*)

פנקס חברת מדרש
שמות האנשים

נתחבר אצלינו בחבורה מדרש ונתחייב ליתן בכל שבוע ג׳ גדולים — ר׳ מעכ״ל מלמד

נתחברו בחברה מדרש זוגותו של רב מרדכי גייער ונתחייבה ליתן ג׳ גדולים בכל שבוע.

להלן שמות נוספים והתחייבויות נוספות

חבורת מדרש בהרובשוב — חבורת מדרש בהרובשוב

ועוסקים של הספר תורה
ראשון — ר׳ מאיר בן ישראל שליט
שני — ר׳ וואלף בן ר׳ זלמן דוב שאַך
שלישי — ר׳ בנימין וואגשאל

בראשון לעשתי עשר, שנת המעשר לפ״ק[1]
הובל שי למוצא, התנדבות ספר תורה,
אשר הרימה והפרישה חבורת מדרש הקדושה
מטוב רצונם, וממונם לכבוד צורם וקונם,
למזכרת לפני יושב הכרובים הוחק שמות המתנדבים.

מזכרת נשמתו צדקה לחבורה, ויחליט נדבתו על פיו כמה יקבל המ״מ,[2] וכמה יהי לצורך קניות ספרים הנצרכים להחבורה, או ככל היוצא מפיו יתן לידי הגבאים דהחבורה והמה יעשו כמצוה לקיים כנ״ל לחבורתינו ולהתפלל בביתו שבעת ימי אבלו עכ״פ, ועל הגבאים להעמיד אחד מבני החבורה שיאמר קדיש אחר הלמוד עבור נשמת המת המצוה כנ״ל.

ה׳ בחו״הם סכות, מדי כל שנה, יעשו בני החבורה קלפי אסיפות כל בני החבורה ובראשם המגיד מישרים, ומתוך הקלפי יוציאו חמשה גברים, והגברים יבחרו כמה אנשים מבני החבורה כרצונם, שיגבו מעות שבוע נדבת כא״א[3] מהחבורה עבור המ״מ, לשלם לומדי שבוע. וכן על הגבחרים הגובים הנ״ל לאסוף נדבות רגילים ומעות חנוכה לצורך המ״מ — גם יממו הגברים הנ״ל שני גבאים מבני החבורה וע״פי הגבאים ובראשם המ״מ, יוכנס מי שרצונם להכניסו להחבורה ועל פיהם יתן הנכנס להחבורה נדבה להמ״מ וגם להחבורה בהתחלת כניסתו לנדבת מעות שבוע, כפי אומדן דעתם. גם לכל אשר יצוו הגבאים ללכת להתפלל בבית האבל כנ״ל חלילה לו לסרב על דבריהם, רק באם שמטרדתן לא יוכל ללכת בעצמו, הרשות בידו להעמיד אחר תחתו.

כל התקנות הנ״ל נעשו בהסכמות וברצון כאנשי החבורה לקיום ח״ בורתינו הנ״ל יה״ בעזרנו, וחפץ לבבינו, ללמוד וללמד, מתוך אושר וכבוד, ומתוך הרחבת הלב ורב שלום וברכה, מחלק המערכה על ישראל ועל רבנן, ועל תלמידהון אכי״ר[4]. על כל הנ״ל באנו עה״ח[5]. היום יום ו׳, עש״ק, ח״י טבת שנת תר״ט.

תקנות החבורה

א) כל אחד מאנשי חבורתינו, מעת התנדב לבו לבוא בסוד דקהל החבורה הקדושה, מחויב לקבל על עצמו ליתן נדבה, כפי מסת ידו, מדי שבוע להגובים, אשר יתמנו עפ״י החמשה גברים, אשר יעלו בגורל בעת הקלפי, להחזיק מנדבותינו את המגיד מישרים אשר בראשינו, ואשר יובחר להשמיע בלימודי חז״ל.

ב) שמונה ימים קודם כל רגל מהשלושה רגלים, יכנו הגובים נדבת כאו״א מבני החבורה לשלוח מנות להמגיד מישרים לצרכי החג, וכן בימי הפורים מחויב כאו״א מבני החבורה לשלוח מנות לה׳ מ״מ לצרכי כבודו, גם בימי החנוכה יאספו הגובים מבני החבורה נדבת המרבה והממעיט וליתן להמ״מ בסבר פנים יפות. גם בימי הפורים בכל שנה ושנה מוטל החוב על הגבאים שילכו בעצמם עם אנשים להתאסף מעות פורים מכל העיר עם התוף, כמנהג בעירינו בכל החבורות, ולתתם לו, המ״מ בחבורה שלנו.

ג) בעת אשר אחד מבני החבורה יכניס בנו לברית־מילה או יעשה נשואין ליו״ח[6], מחויב לכבד את המ״מ בכבוד של מצוה בעת הב״מ[7], גם לכבדו בברכה תחת החופה בעת נשואי בנו וליתן לו נדבה, כפי השגת ידו, גם לכתוב הכתובה וישלם לו, כפי השגת ידו.

ד) באם ח״ו יעדר אחד מאנשי החבורה ותהי׳ ביכלתו להשאיר אחריו להחזיק התקנה הקדומה, והיה איש אשר יבחר, ידרוש ויקבל שכר, וממיטב נדבות לבבינו רשמנו בפנקס הלז, לרצון אמרי פינו את אשר התחייבנו כאו״א מאתנו, להרים מדי שבוע מכספינו, להחזיק ידי המגיד ומשמיע, יום ליום יביע, אמרות צרופות לרבים יודיע, ואנחנו כלם אלקינו נפגיע, ממרום קדשו עלינו יופיע ברכה והצלחה עלינו ישפיע, חשכינו יגיה, בביאת גואל המושיע, — ולהר קדשו יביאנו, ויוליכם קוממיות לארצינו.

חבורה טהורה, יקרה וברה, נתיסדה ונתחזקה אור ליום ו׳ עש״ק ח״י טבת שנת שלום וברי״כה לסדר ולפרט א״ך טו״ב לישראל

שרי אדם שמע לי, לשקד על דלתותו יום יום: אזן שמעת שמע עצה וקבלו מוסר למען תחכם באחריתך, תט אזניך לשמע דברי חכמים: תו״ח לת חיים בקרב חכמים תלין, הטו אזניכם ולכו אלי שמעו ותחי נפ־שיכם: יביאו המשכילים ויודו המודים באלקי אמן, כי זה האדם חומרו מוצב ארצה ורוחו מגיע השמימה, להעמיד תבל ומלואה, להאיר ארץ מאפ־לי׳ בלמוד תורה הקדושה, אשר היא למורשה לשבטי ישראל, לדעת מה פעל אל, לבלי יעבור בפרץ, גם בהיותם בקצוי ארץ, ומגחלי אש תורתם, יכוו כל העמים משלהבתם, ולחיי עולם תתעטף נשמת ישורון בגויתם, בצל שדי יחסון ומהגא פיו ירויון. לזאת קדמונינו, נפוצותינו, שמו בכל עיר קדושה, אבן פנה אבן הראשה ובחרו בבן תורה, להיות למורה, להשמיע בדרך הישרה, למודי תורה הטהורה והגיון אמרי נביאים ובמלי דאגדתא, הנוזלים מראש צורי, מפי חכמים אשר בם חיי אחינו, וקבעו עתים גם להמון עם, להשתעשע באמרי נועם להתאסף בבתי מדרשות מדי יום, לחדר ימים ולילות, מעלות המנוחה, עד תפילת ערבית, לשמוע קול ערבות, בלמודי נביאים וכתובים הנאמרים מפי מגיד מישרים, עפי׳ דרשות חז״ל היקרים, ולהיות למשמעתו סרים, עלהו לתרופה, ומחו־דשיו יבוקר, כי המדרש עיקר, לבוא לידי מעשה אשר יעשה ומה טובו ומה יפיו דבר בעתו לבוא מדי שבת בשבתו, לשמוע בלמוד מדרש, וגם הפרשה תהיו מפורשה, עפ״י פירשי ושאר מפרשים וגם במועדים וימים טובים, יתאספו באהבים, לשמוע מדרשי המגלות ופירושיהם — וגם פה עירינו ה״ז זאת תקנת קדמונינו מכמה שנים אשר היה לפנינו, אך מציק העתים כמעט בטלה התקנה ההגונה, לזאת קמנו והתעודדנו, אנחנו אלה, הנקובים בשמות מעבר השני.

סוף דבר הכל נשמע את האלהים ירא ואת מצותיו שמר:

פנקס חבורת מדרש

חבורת מדרש בהרובשוב — חבורת מדרש בהרובשוב

חבורת מדרש
יסודתה בקודש
ונתחזקה מחדש
בח״י לחודש
טבת תר״ט לפ״ק

1) 1855
2) מגיד מישרים
3) כל אחד ואחד
4) אמן, כן יהא רצון
5) על החתו׳
6) ליוצא חלציו
7) ברית־מילה
8) יהי רצון

*) הספר לתקנות החברות במאמרו של ד״ר נ מ. גלבר, העתיקן אליהו גרטל.

פנקס חברת נר קדושה

עמי עלי
כי נר מצוה ותורה אור
יה״ר שנזכה לחזות באור פני מלך חיים בהדלקת נרות
המנורה בנויה אפריון ב ב״ה.
ב מ״ש ק בשלח, שנת את״ן הברכה

זה השער ל״ד צדיקים יבואו בו

אלה התקנות אשר קבלו עליהם החבורה מנר תמיד.

א) אם הגבאים יבחרו אחד מן החבורה להתאסף המעות עבור הנר תמיד, צריכים לילך, בכי טוב, בלי עוררים.

ב) בכל עת הקציב לעשות הנר, צריכים כל החבורה לבוא לביתו אשר שם עושים הנר.

ג) אם נעדר ח״ו אחד מהחבורה, צריכים בלילה שהולכים עם הנר לבית הכנסת לעשות את הנעדר אל מלא רחמים ולאמור קדיש בעבור נשמתו אחד קפיטל תהילים ולהזכיר אותו בשם טוב.

ד) אם ח״ו אחד מן החבורה יפול בחליו על ערש דוי צריכים להודיע על הגבאים והגבאים מחייבים להודיע להחבורה שילכו לבקר את החולה ולבקש שה״ת[1] ישלח לו רפואה שלימה בכי טוב.

בשנת תבחר ה׳ חיים[2]
מעשה ידי טוב להתפאר
טוב דבר ד׳ להעלותם
רבץ תנוקת ללמדותם
יאסף יעזר בני אתנים
ידיו לו אמונה מעלבונם
טרח ואסף פדיונות במליצות
ישוכן וילמדו במריצות
לפני ד׳ ילכו במריצות
בשנת את״ן הברכה[3]

פנקס חברת תיקון ספרים

תיקון ספרים — מהרובישוב
למזל — בעז״ה — טוב

א) נעשה תקנות הגונות ישרות ונכונות, נטיעים כמסמרים בצדק ומשרים ויקבלו עליהם כל בני החבורה הנ״ל את התקנות המבוארים למטה בלב שלם ובנפש חפצה ובשמחה גדולה. בזכות זה יזכו לראות בנחמות ציון ערינו וברכה והצלחה בכל מעשה ידינו ובמהרה יבוא משיח צדקינו, ונודה לד״ מלכינו כי טוב סלה עד א״ר״ר

ב) נתיסדה ונגמרה בחבורה תקון ספרים חדשה לסדר: אנוכי נותן לפניכם היום ברכה, בשנת תר״מ״ד פ ע״ל הרבישוב

ג) ועל טוב יזכר שמות האנשים אשר בכל מאמצי כוחם טרחו ויגעו להוציא לאור מחשבתם הטהורה לעשות חבורה ואגודה יקרה ולקיים את המצוה כתבו לכם את השורה וכעת עזרם ד״ לגמור ולסיים את הספר התורה הקדושה ויהיו נועם ד״ עליהם ויברכנו במעשה ידיהם ובברכה המשולשת בבנם של קימא וחי׳ אריכא ומזונו רויחא ויכתבו לזכרון ולאות עולם שמות הגבאים והצדופים והמתעסקים והגובאים ואת כל שמות המתנדבים בפנקס הלז לדור דורות.

ד) אנחנו החבורה החותמים כאן מסמיכים כולנו בדעה אחת ובלב שלם אי״ה בעת סיום הספר התורה הקדושה ביום ב׳ לסדר ראה שיבואו כל איש

---

1) שהשם יתברך
2) 1923
3) 1923

ואיש ביום הנ״ל מבית רבינו הנגיד מו״ה ר׳..... לבית הכנסת הגדו־לה דפ״ע״ל ותיכף למחר להחזיר את הספ״תק הנ״ל למקום הקבוע לנו להתפלל שם בכל השנה בכל שבת ויו״ט כנהוג מקדם ומכבר. ולא יוכל שום איש מהחבורה הנ״ל לעשות קטטה ומריבה וליקח את הספ״תק הנ״ל למקום אחר ולהתפרד ח״ו בהחבורה. אפילו אם רוב החבורה ירצו להתפרד ממקום הקבוע להם וישארו לערך עשרה אנשים עם הגבאים במקום הקבוע לה הנ״ל ויסיעו את הספרים הנ״ל למקום אחר כמו שאמרנ חז״ל: תדיר ושאינו תדיר התדיר קודש.

ה) הגבאים והצרי פים והמתעסקים והגבאים אינם יכולים לומר ספר תורה הנ״ל שלנו הוא ולעשות עימה שלא כרצון אנשי החבורה הכתובים בפנקס הנ״ל לדור דורים.

ו) ואם ירצה אחד מהיום והלאה לבוא בקהל חבורתינו אזי מחיוב ליתן מעות קדימה כאשר ישיתו עליו הגבאים מהחבורה הנ״ל מלבד תשלומי מעות שבוע ואחר כן יכתוב שמו באלה השמות בני החבורה בפנקס הנ״ל ויהא כאחד מבני החבורה לכל דבר שבקדושה בלי מגרעת כלל.

ז) בכל שנה ושנה בחמ״ס מחויבים בני החבורה לעשות קלפי חדשה ולהוציא חמשה בוררים כשרים ועפ״י הנבררים יתמנו מבני החבור רה שלושה גבאים וצריף אחד, וראוה חשבון, ושלושה גובאים ומתעסקים והקלפי לא יופעל בלילה

ח) התקנות הרגו ונתיסדו במעמד אנשי החבורה מרצונם הטוב ולמען יהא יתד תקוע במקום נאמן אשר לא תמוט באחרים הימים. באו ראשי החבורה על החתימה ולהיות למשמרת לבל תהיו נעדרת, ביום ב׳ ראה אנשי נודן לפניכם היום ברכה

בשנת תר״מד הנ״ל — הרבישוב — למזל טוב

בעזה״ש נעשה קלפי כשרה מכבר ומקדם בשנת והוציאו ע״פ הגורל חמשה בוררים כשרים והובררו שלושה גבאים וצריפים ורואה חשבון, וגובאים ומתעסקים כולם נקבו בשמות בהסכמת כל החבורה הנ״ל
נאום

פנקס חברת תהלים

די חברה תהלים עקזיסטירן ביי אונז שוין אַ לאַנגע צייט. דער פרי־הערדיקער פורם איז פאַרלוירן געוואָרן האָט מען אין די לעצטע יאָרן געמאַכט נייע תקנות. האַראַקטעריסטיש וואָס די תקנות זענען געשריבן אין ייִדיש. צו דער חברה געהערן עפ״י רוב בעלי מלאכות. זיי האָבן זיך אַ באַזונדער פאַליש צום דאָוונען מרופטס ביי אונז דאָס טרעגערישע פאַליש, שנייִדערישע פאַליש

ס׳הערט זיך נאָך היינט דאָס וועקן צו תהלים פונם שמש מיט יאָמער־ליך קול: שטייט אויף, שטייט אויף, שטייט אויף אויפ צו עבודת הבורא, ישראל עם קדושים קומו נא, התיצבו נא.

חברה תהלים מבה״מ הגדול
דוד מלך ישראל חי וקים — פה הרובישוב

זה הפנקס שייך להחבורה תהלים

להחבורה תהלים יש בבית המדרש הגדול שני ספרי תורות.

א) אויב ח״ו עס וועט איינער פון די חבורה קראַנק ווערן, דאַרף מען מעלדן צום גבאי אין דער גבאי מיז ציוויף נעמען מענטשן אין זאָגן פערזיינעטוועגן תהלים.

ב) אויב ח״ו, אז מען וועט דאַרפן נעכטיגן, איז א חוב אויף די חבורה צי נקען נעכטיגן אין קדנתר קען זיך נישט מוגע זיין.

ג) תהלים נאָר מען זיך ניט שטעלן זאָגן פריער פאַר זעקס אַ זייגער אין די אַלע חבורה וועט מיזן קיימען אין המ״דהג סיי זימער סיי ווינטער.

ד) פיר מאָל אין יאָר איז אַ חוב אויף דער חבורה צי קומען דאָוונען אין בהמ״הג, צוויי מאָל ווינטער שבת חנוכה אין פרשת שקלים אין 2 מאָל זימער, דעם 2טן טאָג שבועות אין שבת תשובה.

ס׳איז שטרענג פאַרבאָטן צי רעדן בשעת מען זאָגט תהלים, ס׳איז חוב אויף יעדן פון דער חבורה צי צאָלן 20 גראָשן אַ חודש.

וואס שרייבן ענציקלאפעדיעס וועגן הרוביעשאוו?

SŁOWNIK GEOGRAFICZNY KRÓLESTWA POLSKIEGO STR. 179—187

Hrubieszów lub Rubieszów, miasto powiatowe gub. lubelskiej, nad rz. Huczwą, pod 50°46'3 szer. półn. i 41°32l długości wschodniej, o milę od ujścia rz. Huczwy do Bugu. Odl. od Warszawy 268 wiorst, od Lublina 116, od Chełma 49, połączony z sąsiedniemi miastami przez zwyczajne drogi ponieważ brak kamienia utrudnia budowę dróg bitych. W 1827 r. H. liczył 634 dm. i 3992 mk., w 1849 r. było tu 6258 mk., w 1862 r. 600 dm. (57 murów.) i 6181 mk. (3605 żydów). Obecnie (1879 r.) posiada 522 dm. (52 murów.) i 8208 mk. W tej liczbie 1706 prawosł., 1515 katol., 4984 żydów, 3 protest. Co do płci to 3836 mężcz. i 4372 kob. H. składa się z miasta właściwego i 3 przedmieść: Sławęcina, Pogórza i Poberężan. Środek miasta położony w dolinie Huczwy na niewielkiem wzniesieniu, obłany jest z dwóch stron wodami tejże samej rzeki. z płn. korytem, z płd. odnogą, łączącemi się poniżej miasta w jedno koryto. Koryto Huczwy głębokie jest od 4 do 15 stóp, szerokie od 30 do 60; rzeczka ta jednak nie jest spławną. Miasto właściwe połączone jest z Pogórzem i Poberężenami mostem na odnodze, ze Sławęcinem mostem na samej rzece Huczwie, jako też 2 małemi mostkami dla pieszych. Miasto z przedmieściami Pogórzem i Sławęcinem według lustracji z roku 1564 zajmowało powierzchni łanów 56¼ (według rejestru z r. 1788 mr. wiedeńskich 4609). Samo miasto bez przedmieść zajmuje dziś około 175 mr., z których 93 zostaje pod ogrodami, reszta pod ulicami, placami i zabudowaniami; za wyłączeniem też części żydowskiej, miasto jest dobrze w świeże powietrze i zieloność zaopatrzone. Od niedawna posiada jednę studnię, w rzeczywistości jednak na wszelkie potrzeby miasto używa wody rzecznej, latem ciepłej, woni bagnistej. Właściwe miasto stanowią dwa rynki stary i nowy i 24 ulic. Ulice niebrukowane dla braku kamieni w promieniu 1-milowym; ztąd na wiosnę i jesień błoto trudne do przebycia; wysycha ono jednak w porze wiosennej dość prędko i po kilku dniach pogody ściera się na pył nadzwyczaj miałki unoszący się w powietrzu. Domy przy rynkach i na ulicy Pańskiej przeważnie murowane, parterowe lub też jednopiętrowe, w reszcie miasta z małym wyjątkiem drewniane, parterowe. W roku 1859 wszystkie budowle miejskie były ubezpieczone od ognia na ogólną sumę 188,149 rs., dziś zaś na 395,640 rs. Ludność chrześciańska i w małej części żydowska trudni się rzemiosłami, zaspakajającemi w części miejscowe potrzeby, nadto uprawą ogrodów i rolnictwem. Na wywóz nic się nie wyrabia. Do zakładów fabrycznych policzyć można browar i 2 wiatraki, młyn parowy w odległości 1 wiorsty w stronie południowej i bliżej w stronie przeciwnej 3 cegielnie. Na Pogórzu prócz tego znajduje się fabryka reperacyi maszyn i narzędzi rolniczych, jako też zakład kotlarski zatrudniający 5 ludzi. Ludność przedmieść jest wyłącznie rolniczą, gospodarkę prowadzi trójpolową. ciągnie też dość duże zyski z przewozu towarów. Handel prawie wyłącznie w ręku Żydów, znajduje się jednak 6 sklepów utrzymywanych przez chrześcian, 2 z towarami kolonialnemi, 2 produktów wiejskich, jeden galanteryjny, jeden żelaza i maszyn. Żydzi trudnią się przeważnie handlem, faktorstwem a częścią małą rzemiosłami; chrześciane przeważnie rolnictwom. Wysiew roczny zboża jest 1780 korcy ozimego i jarego zboża; posiadają oni bydła sztuk 630, koni sztuk 455, owiec sztuk 80, świń sztuk 800. Miasto płaci rocznie podatków 11631 rubli 51 kopiejek. Dochód kasy miejskiej 5311 rs. 87 kop. W Hrubieszowie istnieje teraz jeden tylko kościół rzym. katolicki, dawny dominikański; kościół farny jako grożący upadkiem w 1786 r. został z rozkazu rządu austryackiego rozebrany. Cerkwi prawosławnych jest dwie, jedna dawna unicka św. Mikołaja wymurowana w 1808 roku przez parafian za współudziałem dziedzica, a zrestaurowana i pokryta blachą w 1871 roku; dzwonnica przy tej cerkwi jest wymurowana i pokryta blachą w 1870 r. kosztem mieszczanina hrubieszowskiego Antoniego Hajwińskiego. Do tej cerkwi zostały włączone wszystkie trzy dawniejsze parafie, po rozebraniu dawnych i po sprzedaży placów przez rząd austryacki. Druga jest cerkiew Wniebowzięcia N. M. P. wystawiona kosztem rządu w 1873 r. Bóżnic żydowskich jest dwie: obie murowane, jedna stara a druga nowa, zbudowana w r. 1874, na miejsce dawniejszej wystawionej jeszcze w r. 1578, która do tego czasu dotrwała. Szpitali jest trzy: 1-szy św. Jadwigi wymurowany i uposażony kosztem obywateli powiatu w r. 1858; 2-gt św. Edmunda przeznaczony dla chorych na sekretne choroby, wystawiony na nowo w 1881 roku kosztem Tow rol. hrub.; 3-ci żydowski wymurowany kosztem gminy żydowskiej w 1844 roku. Domów przytułku dla starców jest dwa, jeden św. Ducha do którego uposażenia weszła połowa funduszu po spaleniu się kościoła tegoż nazwiska w 1803 roku, drugi przy cerkwi św. Mikołaja założony przez Jana III. Do 1860 roku istniały pod H. dwa młyny na rzece Huczwie, ale po zniszczeniu ich przez gwałtowną wodę wiosenną ze względów sanitarnych nie były już odbudowywane, skutkiem czego staw (miał przeszło 120 mr. rozległości) zamienił się na piękne łąki z głębokim pokładem torfu, który zaczynają wydobywać na opalanie młyna parowego, postawionego pod miastem H. w zamian za zniesione wodne młyny, W skutek zniesienia młynów poziom wody się obniżył i miasto znacznie się osuszyło. Stacya poczt. i st. telegr. w r. 1881 wysłała 4273 a odebrała 4059 depesz. Progimnazyum mieści się w dawnym klasztorze dominikańskim. Przedtem było tylko trzy klasy, później Staszic przeznaczył 60000 złotych; z procentu tej sumy utrzymywał się profesor 4 klasy. Zapis ten zrobiony jest pod tym warunkiem, że gdyby szkołę miano wynieść z H., w takim razie ten kapitał wraca do kasy Tow. rol. hrub. W roku szkolnym 188½ znajduje się uczniów 187, z tych katol. 95, prawosł. 82, protestant 1, żydów 9. Nauczycieli wraz z inspektorem jest 8 prócz 2 księży rzym. katolickiego i prawosł. wyznania którzy wykładają naukę religii. Klas 4 i piąta przygotowawcza. Oprócz tego są trzy szkółki elementarne: 1-sza dwuklasowa męzka w H., (56 uczni: katolików 17, prawosławnych 39, nauczycieli 2); 2-ga szkółka żeńska (uczenic 29: katol. 8, prawosł. 15, żyd. 6); 3-cia szkółka elementarna na Sławęcinie (uczniów 50: katol. 28, prawosł. 22) Na utrzymanie szkółek elementarnych Tow. roln. daje rocznie 235 rs. i 85 fur drew. Władysław Jagiełło przywilejem z dnia 29 września 1400 r. we Lwowie datowanym, mając na uwadze zniszczenie krain ruskich i pragnąc zapewnić dochód swojemu skarbowi ze wsi Rubieszowo w ziemi chełmskiej położonej, wyniósł ją na miasto. (W dawnych aktach H. nosi nazwę Rubieszów; nawet Staszic w swej ustawie wszędzie nazywa Rubieszów). Wspomnianym przywilejem wójtow. w H. nadał król Bartłomiejowi obywatelowi chełmskiemu za 100 grzywien groszy praskich prawem dziedzicznem, wyznaczywszy mu dwa łany pola, sadzawkę na rzece Uczew z prawem postawienia sobie młyna, w miejscu nie przynoszącym szkody młynom królewskim, z możnością mielenia wszelkiego gatunku zboża wyjąwszy słodu; nadto

połowę przychodu jatkowego, z kramnic piekarskich, szewckich, rybackich jako też połowę przychodu z łaźni, którą miał zbudować, przydawszy mu trzeci grosz z prawnych kar, a szósty z czynszu, zobowiązując a to jego i jego potomków do służenia na wojnie dzidą i jednym łukiem. Włożył także obowiązek na rzeczonego Bartłomieja wymierzenia łanów czyli włók gruntu dla mieszkańców, ile można najwięcej, z których to łanów po dziesięciu latach powinni byli mieszczanie opłacać po 3 złote czynszu i po 6 groszy dziesięciny. A dla pomyślniejszego wzrostu miasta, nadał mieszkańcom prawo magdeburskie, uwolnił od wszelkiej juryzdykcyi starostów, kasztelanów i wojewodów we wszystkich tak większych jak i mniejszych sprawach, zabójstwach, kradzieżach i innych występkach, poddając ich swemu (gdy doń za listem królewskim z pieczęcią pozwani będą) lub wójtowskiemu sądowi, z prawem karania wszelkich zbrodni i tracenia winowajców na miejscu. Tenże król w r. 1400 w dzień św. Remigiusza erygował kościół w H. pod wezw. Wniebowzięcia N.M.P. zastrzegłszy sobie i swoim następcom prawo ustanawiania proboszcza i oddał takowy w zarząd Wacława Łaskiego pisarza królewskiego. Nadał kościołowi gumno tak zwane Szczepanowskie, mieszkanie, dom na warzenie piwa, browar czyli słodownię, dwa ogrody czyli place, łąkę, sześciu poddanych z polami i łąkami we wsi Pobereżnach, czterech ogrodników na gruncie kościelnym, zobowiązując tych ostatnich do oddawania w dzień św. Marcina po 10 groszy na wosk i lampę, które przed Najświętszym Sakramentem palić się winny, zaleciwszy wójtowi Bartłomiejowi wskazanie tego wszystkiego i oddanie proboszczowi w posiadanie. Dozwolił dla korzyści plebana mieć karczmę, zapewnił wolny wręb w lasach dla niego i jego poddanych w Pobereżanach, wolne mlewo bez miarki, dziesięcinę soli, dziesięcinę snopową wszelkiego zboża i nasienia z folwarków królewskich: Hrubieszowa, Czerniczyna, Borodycy, Dyakonowa, Szpikołos, Slipca, Cześniowa, Busieńca, Huszczy, z tego ostatniego miejsca dodając beczkę ryb i beczkę miodu, i z folwarków szlacheckich Gródka, Czumowa, Waliczy, Terchiniec, Terchińskiej Woli, Hussynnego i Ohrowca, nadto wedle zwyczaju dawnego miasta i wsi w ziemi ruskiej położonych, zobowiązał wszystkich mieszkańców H. i innych tamże pola mających do oddawania w dzień św. Marcina z każdego łanu po korcu żyta i po dwa korce owsa. Część Rusi Czerwonej, stanowiąca księstwo bełzkie, zostawała przez czas jakiś w posiadaniu książąt mazowieckich i ci zakładali nowe osady i już istniejącym nadawali swobody. Władysław ks. mazowiecki i bełzki nowe miasta nadał różnymi przywilejami między innemi na sadzawkę miejską i cło targowe. Tenże książę fundował kościół z klasztorem oo. dominikanów, uposażając wsią Zadubce; dla mieszkańców obrządku greckiego wzniósł cerkiew pod wezw. św. Mikołaja ze stosownem uposażeniem plebana. Zbudowany został zamek a miasto tak szybko zaczęło wzrastać, że już w roku 1411 Władysław Jagiełło po powrócie z Węgier od cesarza Zygmunta zjechał się w H. z Witoldem w. ks. lit., a z nim także przybyli do Władysława posłowie tegoż Zygmunta, prosząc o pożyczenie 80000 złotych ówczesnych, za którą to sumę oddawali w zastaw ziemię Spiską. Zjazd ten panujących i posłów pozwala przypuszczać że miasto było już na pewnym stopniu zamożności i mogło posiadać obszerny zamek, zdolny do pomieszczenia tak wielkiej liczby osób. W następnym 1412 roku Władysław Jagiełło odwiedza znowu miasto, jadąc do Horodła na zjazd Litwy z Koroną. Niedługo jednak miasto cieszyło się spokojnością, albowiem brat królewski Swidrygiełło, zostawszy po śmierci Witolda, w. ks. lit., chcąc odebrać w posiadanie Podole i Ruś, rozpoczął wojnę z królem i w 1433 r. została stoczona bitwa pod H., w której hufce królewskie zostały pobite i wzięte do niewoli, a potem jeszcze przez długie czasy walczył w tych stronach Fedko książę Ostrogski. Przy ówczesnym sposobie wojowanie, polegającym na niszczeniu ogniem i mieczem, miasto bardzo podupadło. Kazimierz Jagiellończyk w wigilią Trzech Króli 1450 roku w Sandomierzu, potwierdził przywileje Władysława mazowieckiego i nakazał aby kupcy i furmani jadący z ziem ruskich z wszelkiemi towarami do Radomia, Poznania, Wrocławia i innych miast przejeżdżali przez H. i tam opłacali cło, dochód zaś z tego cła przeznaczył na korzyść swej matki królowej Zofii. Skierowana na H. droga handlowa musiała wpłynąć na wzrost miasta, tenże bowiem król we wtorek w dzień św. Tomasza 1456 r. w Grodnie daje pozwolenie Żydowi z H. Michlowi, kupować i sprzedawać wino i wszelkiego gatunku towary po całej Polsce a nawet do innych państw rozwozić i uwolnił go od odpowiedzialności przed wszystkiemi sądami krajowemi, zostawiając sobie rozpoznanie wszelkich na niego zażaleń, a następnie przywilejem w Grodnie w tymże roku wydanym w dzień św. Klemensa, uwalnia rzeczonego Michla od płacenia wszelkiego cła w kraju. W r. 1459 w dzień św. Jana Chrzciciela król Kazimierz, wziąwszy pożyczkę 500 złotych od Jana Kuropatwy podkomorzego lubelskiego puścił mu zastawem H. ze wsiami do niego należącemi, z zastrzeżeniem, że dopóki suma spłaconą nie będzie, dochody wszelkie do rzeczonego Kuropatwy należeć będą. W r. 1470 na zjeździe generalnym w Tarczynie w wilią Bożego Narodzenia król wypożycza od Jakóba z Sienna 1400 złotych węgierskich i sumę tę na cle hrubieszowskiem zapewnia. W 1473 roku w środę po św. Marku na przedstawienie Pawła z Grabowa biskupa chełmskiego została przeniesiona katedra biskupia po spaleniu się Chełma do H. jako do miejsca urodzajnego, ludniejszego i prawie w środku dyecezyi położonego; niedługo jednak miasto cieszyło się rezydencyą biskupa, bo w r. 1490 za staraniem Macieja z Łomży nominata chełmskiego do Krasnegostawu przeniesioną została. W 1475 r. Kazimierz Jagiellończyk wypożycza w Łukowie od Pawła z Jasieńca skarbnika, złotych 200 monety polskiej, które na mieście H. i wsiach do niego należących zapewnia. W tymże roku bierze od urodzonego Deszbora 2400 złotych wagi prawdziwej czystego złota i oddaje mu w zastaw H. ze wsiami do niego należącemi, oraz Czystkowice z możnością czerpania dochodów i posiadania dopóki dług nie zostanie spłaconym. W 1484 roku w dzień św. Piotra, król, spadłą na niego po śmierci mieszczanina Myszy połowę domu w. m. H., na wstawienie się Pawła z Jasieńca kasztelana sandomierskiego, oddał na własność Janowi Dąbskiemu i jego sukcesorom. W roku 1493 Jan Albrecht spadły na niego takimże prawem dom z placem i browarem po śmierci Jerzego Kiesha mieszczanina hrubieszowskiego, leżący przy folwarku Marcina Razora z jednej a kupca Misza rusina z drugiej strony, nadał Mikołajowi Wydżdże swemu dworzaninowi. W tymże 1493 w czwartek po Trzech królach Jan Albrecht wypuszcza żydowi hrubieszowskiemu Szachniewiczowi Schach, począwszy od św. Stanisława, w trzech letnią arendę cło hrubieszowskie, a następnie w Piotrkowie w piątek mięsopustny t. r. sporządza dział majątku pozostałego po ojcu pomiędzy tymże Szachem Szachowieczem a Moszkiem Mordacz braćmi. Napad tatarów w 1498 roku, oraz dwa napady w 1500 roku, tak zniszczyły i spustoszyły H., że Jan Albrecht, na przedstawienie Jakóba Buczackiego starosty chełmskiego i hrubieszowskiego, pragnąc zniszczonemu i spalonemu miastu przyjść w pomoc, w Krakowie w czwartek przed niedzielą palmową 1501 r. uwalnia miasto od wszelkich podatków i ciężarów na lat 10. Ponowiony napad w 1502 roku zniszczył do reszty miasto. Król Aleksander chcąc je podźwignąć, potwierdza mu przywileje Władysława Jagiełły a zarazem tegoż dnia to jest w czwartek przed świętem św. Filipa i Jakuba 1502 roku ustanowił dwa jarmarki, jeden w dzień Wniebowstąpienia

Pańskiego, a drugi na Podniesienie św. Krzyża, oraz targ raz w tydzień w dzień czwartkowy, tak żeby kupcy wedle zwyczaju ziem ruskich i wszelkiego stanu ludzie przybywać mogli. Również przywilejem wydanym w Mińsku w piątek po Wniebowzięciu N. M. P., tegoż 1502 r. mostowe i cło, które oddawna pobierane było; pozwolił aby na koryść miasta obrócone było, nadto w tymże dniu i roku oddzielnym przywilejem uwolnił mieszkańców od opłaty czopowego na rok jeden. Podnoszące się miasto zostało znowu zniszczone w 1506 roku przez tatarów. Oprócz tego miasto było uciemiężane przez miejscowego starostę Jerzego Krzepskiego, który, zapozwany przed krola Zygmunta I-go przez wójta Jana Bochotnickiego, skazany został przez tegoż, wyrokiem wydanym w Krakowie w niedzielę palmową 1507 roku, za wszelkie gwałty i nadużycia, na wynagrodzenie mieszkańcom strat i szkód i na zapłacenie kosztów. W. 1511 roku król Zygmunt w Brześciu Litewskim potwierdził wszelkie prerogatywy i swobody nadane przez swych poprzedników. Tenże król często na zamku hrubieszowskim przebywał a nawet niektóre przywileje dla m. Horodła tam podpisywał, a w 1518 r. we wtorek po św. Łucyi w Brześciu Litewskim odnowił dla obywateli m. H. przywilej na sadzawkę miejską, dozwalając korzyści z niej na potrzeby miasta obracać. W 1519 roku miasto zostało znowu zniszczone przez tatarów, w skutek czego Zygmunt I na sejmie w Krakowie w niedzielę piątą postu 1523 r. na prośbę Andrzeja z Tenczyna wojew, sandomierskiego, hrubieszowskiego i bełzkiego star., uwolnił obywateli m. H. na rok jeden od podwód i wszelkich stacyj dla niego, posłów i dworzan jego a w 1524 roku to uwolnienie jeszcze na jeden rok przedłużył. W 1526 roku znowu H. został zniszczony prze tatarów. Zygmunt I na ponowne wstawienie się Andreja Tenczyńskiego, nagradzając tę klęskę w piątek przed św. Agnieszką 1526 roku, na sejmie w Piotrkowie nadaje miastu karczmę z wolnością sprowadzania i sprzedawania w tejże trunków na użytek miasta, oraz uwalnia mieszkańców od podwód, furmanek i posłańców na rok jeden. W 1527 roku potwierdza przywilej króla Aleksandra z 1502 r. na pobieranie cła i mostowego na korzyść miasta. W tym roku potwierdzony przywilej Władysława Mazowieckiego, nadający dominikanom Zadubie. Ponieważ kupcy ze Lwowa dla uniknienia opłaty cła, jadąc na jarmarki do Krakowa, Poznania i Litwy omijali H.. zaskarżeni o to przez Andrzeja z Tenczyna, dekretem Zygmunta I w sobotę po św. Piotrze 1532 r. w Krakowie wydanym, zobowiązani zostali, aby nie inną drogą, tylko na H. i Chełm przejeżdżali tam i napowrót i należyte cło opłacali. Następnie król Zygmunt w 1532 roku, w piątek po św. Marcinie w Krakowie, nadaje nowy przywilej na pobieranie targowego, od każdego korca zboża na targ przywiezionego i od każdej ćwierci miodu, po dwa denary na ogólną korzyść miasta, za to zobowiązuje każdego po szczególe mieszkańca do wywożenia co roku po 4 dęby na reperacyą zamku wedle rozkazu starosty lub podstarościego. W 1538 roku obywatele m. H. oskarżyli przed królem w Niepołomicach obywateli m. Chełma i Krasnegostowu, że ci wzbraniają się dostarczać podwód, przez co cały ciężar na H. spadał; produkowała strona przeciwna dokumentem że jest od tego uwolnioną, jednakże dekretem królewskim w 1540 r. wydanym została zobowiązana do płacenia obywatelom hrubieszowskim po 20 marek corocznie wiecznemi czasy a to w miejsce dawania furmanek, których cały ciężar wyłącznie spadł na H. W 1544 roku pożar niszczy miasto a z niem kościół i klasztor dominikanów. W 1546 r. Adam pleban hrubieszowski r. g. wyjednał sobie od króla konsens na trzy pracownie czyli działy w żupach bocheńskich przez tegoż zakupione. Zygmunt August, przebywając często na zamku hrubieszowskim, również był hojnym w nadaniach dla miasta. Król ten, pragnąc rozszerzyć i umocnić zamek tutejszy, robi układ z dominikanami, mocą którego konwent odstępuje przyległy zamkowi plac, na którym kościół i klasztor przed pogorzelą w 1544 roku były zbudowane, w zamian za dwa place bliżej rynku miejscowego położone, granatowskie zwane; zamiana ta zrobiona w Wilnie 29 marca 1549 roku. Następnie tegoż roku 21 czerwca uwalnia miasto na lat 3 od wywożenia po 4 dęby do zamku. W 1550 roku w Piotrkowie pozwala miastu zająć wszystkie place, na których w przeciągu jednego roku, dawni mieszkańcy nie zaczną się budować, aby zaś ułatwić odbudowanie się nadaje mu prawo wrębu w lasach starostwa lubomlskiego. Tenże król nadał miastu herb wyobrażający jelenią głowę, między rogami której umieszczone są dwa krzyże w około napis: "Sigillum Civitatis Hrubieszow". Wójtowstwo hrubieszowskie z polami, łąkami, ogrodami i wszelkiemi przynależytościami Jędrzejowi Dąmbrowskiemu staroście hrubieszowskiemu wypuszcza. Dozwolony wrąb w lasach starostwa lubomlskiego dla wielkiej odległości był dla miasta mało pomocnym; dla tego król nowym przywilejem z d. 16 paźdz. 1551 roku dozwala mieszkańcom wolnego wrębu na opał i budowle w lasach starostwa hrubieszowskiego. Tyle dobrodziejstw przez króla i jego poprzedników wyświadczonych, przyczyniło się nie mało do pomyślności miasta, to też przybrało ono postać warowną, okopane i umocnione wałem zostało, dwie bramy bełzka i od Sławęcina idąca zamykały miasto, po za obrębem którego były trzy przedmieścia Sławęcin, Podgórze i Chrust zwane; to ostatnie dziś jest w obrębie miasta. Wzniesiony został drugi kościół r. g. świętego Krzyża, z oddzielnie uposażonym plebanem, do którego wsie Poberężany, Wolica, Borodyca i Swierszowa przyłączono. Poprzednio z dobrowolnych darów mieszkańców miasta fundowany był kościół ze szpitalem św. Ducha r. l., któremu to kościołowi Zygmunt August w dniu 24 grudnia 1547 roku dziesięcinę wszelkiego ziarna i nasienia ze wsi Jarosławce i Rochatycz przeznaczył, w połowie dla plebana w połowie na utrzymanie ubogich; prawo prezentowania proboszcza nadał magistratowi miasta za potwierdzeniem starosty. Lustracya z 1554 r. wykazuje czysty dochód ze starostwa 4092 złote 10 groszy ówczesnej monety a dochód miasta podany na 133 złote 5 groszy; tamże wykazana cena zboża: żyta korzec złot. 4, pszenicy zł. 10, jęczmienia zł. 6, owsa zł. 5, hreczki zł. 8, grochu zł. 10, prosa zł. 8, siemienia lnianego zł. 10, konopnego zł. 5. Mieszkańcy uwolnieni przez króla czasowo od dostarczania furmanek, odmawiali i nadal takowych; pozwani o to do króla przez Stanisława Noskowskiego dworzanina królewskiego w Krasnymstawie 1558 roku, zostali od pretensyi Noskowskiego uwolnieni. W poniedziałek po św. Agnieszce na sejmie w Piotrkowie w dniu 12 marca 1565 r. dziesięcinę z pól folwarcznych należących do zamku: Czerniowa, Kosmowa i Slipcza oddał oo. dominikanom hrubieszowskim. Tegoż roku dnia 8 lipca król, pożyczywczy w Kmiczynie od Andrzeja Dąbrowskiego woj. bełzkiego star. hrubieszowskiego 16,000 złotych, oddaje mu w zastaw H. ze wsiami do niego należącemi. Dnia 21 listopada 1576 roku Stefan Batory oddaje w dożywotnie posiadanie starostwo hrubieszowskie Andrzejowi Tęczyńskiemu i żonie jego Zofii z Dębowskich, a w dniu 18 grudnia t. r. wydaje wspomnianemu Andrzejowi hrabiemu na Tęczynie przywilej na wykupienie wójtostwa hrubieszowskiego. Tenże król 12 grudnia 1578 roku na prośbę Andrzeja Tęczyńskiego daje przywilej żydom hrubieszoskim na podubowanie szkoły, domów dla kantora i rabina z uwolnieniem od powinności i ciężarów miastu należących, dozwalając nadto żydom w mieście wszelkiego handlu, rzezią się trudnić, mięso sprzedawać, w rynku sklepy i kramnice budować i w takowych sprzedawać, browary stawiać, w tych piwo warzyć, trunki i żywność wszelkiego rodzaju

sprzedawać, domy w rynku i całym mieście zakupować i zamieszkiwać, zgoła do wszelkich praw i prerogatyw na równi z obywatelami chrześciańskiemi dopuszcza, obowiązując ich do ponoszenia wszelkich ciężarów, wspólnie z temiż; z powodu dozwolonej rzezi wkłada na żydów obowiązek dawania corocznie 15 kamieni łoju do zamku, zaś ile razy mieszczanie zmuszeni będą zwozić dęby, żelazo lub inne potrzeby do zamku, żydzi mieli obowiązek dawania po 2 faski gwoździ. Tenże król na prośby Tęczyńskiego i całego pospólstwa m. H., w skutek udowodnionego dobrego sprawowania się, pozwala Abrahamowi Żydowi propinacyą gorzałki, którą dotychczas trzymał, trzymać do śmierci, z obowiązkiem płacenia corocznie po 60 marek polskich na potrzeby i fortyfikacye miasta, oraz dostarczania corocznie jedney dobrej hakownicy. Dnia 8 listopada 1588 roku w Brześciu litewskim Zygmunt III nadaje dożywotnie starostwo i wójtowstwo hrubieszowskie Stnisławowi Żółkiewskiemu. Tenże Żółkiewski zawiera dnia 20 listopada 1592 roku układ z miastem, mocą którego miasto ustępuje mu prawa do stawu pod miastem będącego, a Żółkiewski uwalnia mieszczan od wożenia dębów z puszczy Huszcza zwanej, zastrzegając obowiązek odwożenia tamże zboża; uwalnia również mieszczan od reperacyi grobli a tylko z powodu pobierania przez miasto mostowego, tenże most na upuście mieszczanie obowiązani są reperować; w końcu zezwala mieszczanom łowić ryby na nizie rzeki, zacząwszy od grobli. Układ ten został zatwierdzony przez Zygmunta III w Warszawie dnia 23 maja 1593 roku. W tymże czasie zaczęły się w mieście tworzyć cechy rzemieślnicze, potwierdzane przez króla lub starostę; i tak Zygmunt zatwierdził w 1605 roku na sejmie w Warszawie ustawę cechu kuśnierskiego, w 1615 roku ustawa cechu krawieckiego potwierdzona przez starostę Żółkiewskiego, także cechu piekarskiego; w 1616 zatwierdzona przez króla ustawa cechu szewckiego; w 1617 zatwierdzone przez króla ustawy cechów: kowalskiego, stelmaskiego, siodlarskiego, kotlarskiego, miecznikow, złotników i gonciarzy. Zaś 24 października 1619 roku zatwierdzona została ustawa cechu tkackiego przez Jana Żółkiewskiego starostę hrubieszowskiego. Dnia 26 czerwca 1630 roku Zygmunt III w Warszawie na prośby Metadiusza Terleckiego biskupa chełmskiego zatwierdził fundacyą cerkwi gr.-un, pod wezwaniem Wniebowzięcia N. M. P., wymurowanej i uposażonej przez Sofroniego Koculę mieszczanina hrubieszowskiego; sukcesorowie tegoż Koculi dodali jeszcze na uposażenie plebana łan pola kupionego od Marka Demkowicza i uzyskali od Władysława IV w Wilnie dnia 9 lutego 1633 roku, zatwierdzenie erekcyi cerkwi. Zygmunt III d. 5 marca 1519 roku potwierdził nadanie Zygmunta Augusta na wolny wręb do lasów lubomlskich i hrubieszowskich. W archiwum sądu pokoju hrubieszowskiego znajdują się akta radzieckie od 1606 roku z różnemi przerwami w czasach zaburzeń. obejmują one sprzedaże, zapisy, testamenta, wyroki tak cywilne jako i kryminalne, te ostatnie zwykle bardzo srogie, w nich jest wzmianka o szczególnym zwyczaju, iż przy kupnie nieruchomości dawano kupującemu od rajców gałąź zieloną, którą obnoszono po całym mieście, obwieszczając kupno, potem następował mohorycz, którego koszt był włączony do aktu kupna. Lustracya z tego czasu pokazuje, że mieszkańcy płacili staroście z 54½ łanów po 1 zł. 6 gr. co czyni 65 zł. 12 gr., osobno plebanowi po 6 groszy. Z 7 browarów z każdego po 2 marki, aby w nich piwa zamkowego nie warzono. Piekarze, których liczba jest nie jednakowa a teraz jest 12, płacili po 4 grosze, co czyni zł. 1 gr. 18; szewcy których jest 26 płacą czynszu po 8 groszy, co czyni zł. 6 gr. 28; z łaźni płacą czynszu zł. 26. Targowe, spaśne czy to arendne chodzi zł. 60; od rzeźników, którzy dają za każdą łopatkę bydlęcą po 3 gr., a za baranie po szelągu, arendy 26 złotych; żydzi za 3 faski gwodzi płacą 9 zł.; rzeźnicy żydzi dają łoju kamieni 15, kamień 1 zł. 10 gr. co czyni zł. 20. Młyny dwa pod miastem czynią arendy 700 zł. Dochód z miasta czyni 1111 zł. 10 gr.; dochód ze starostwa wyrachowany na 11318 złotych. W tym czasie do starostwa hrubieszowskiego należały wsie: Poberężany, Czerniczyn, Borodyca, Modryń, Mienczany, Kosmów, Bohutycze z młynem, Dyakonów, Szpikołosy, Jarosławiec, Putnowice, z młynem Busieniec, oraz Huszcza z dwoma młynami w wojew. bełzkim i Jastrzębna Kola albo Przyhorha w ziemi chełmskiej. Dnia 15 marca 1627 r. Zygmunt III wakujące starostwo hrubieszowskie oddał synowi Władysławowi. Dopełniona lustracya z 1628 r. odwołuje się do lustracyi z 1616 roku i ten sam dochód z małą różnicą wykazuje. Na przedstawienie mieszkańców H. o złych drogach i potrzebie urządzenia grobel, Zygmunt III przysłał na grunt rewizorów; wskutek ich relacyi już Władysław IV przywilejem wydanym w czasie sejmu koronacyjnego w Krakowie 16 marca 1633 roku, ustanowił mostowe od każdego konia i bydlęcia po groszu, z którego to funduszu mieszkańcy mają obowiązek groble naprawiać i mosty w dobrym stanie utrzymywać. Na tymże sejmie król potwierdził przywileje wydane dla miasta przez Zygmunta I i Zygmunta Augusta. Tegoż roku 10 marca król oddał to starostwo Rafałowi Leszczyńskiemu wojewodzie bełzkiemu z obowiązkiem płacenia kwarty, zaś 12 października 1639 roku nadaje wójtostwo hrubieszowskie Annie Żyżyńskiej dożywotnio. Tegoż roku wielki pożar niszczy miasto; zaś w następnym 1640 r. najście tatarów. W 1641 roku Abraham Szlatkowski sufragan chełmski, proboszcz hrubieszowski, zabiera miastu niektóre domy na wale miejskim położone, takowe rozrzuca i grunta do probostwa przyłącza, ulicę przy rzece będącą zagradza, buduje gorzelnię, wódkę i likwory pali; pozwany o to przed króla, po wyznaczeniu komisyi na grunt dla sprawdzenia, wyrokiem wydanym w piątek przed św. Pryską 1643 roku, skazany został na zapłacenie miastu 4000 złotych, jak niemniej na rozrzucenie budowli przez niego postawionych. Poczem król potwierdza miastu prawo na wolną propinacyą wódki, z tem aby dochód ten na uporządkowanie miasta był obracany. W roku 1646 kiedy Władysław IV gromadził wojska na wojnę z Turcyą, od przechodu ich miasto bardzo ucierpiało: wzmianka o tem w aktach radzieckich brzmi w ten sposób: "po różnych ciężkościach od dawnych czasów, przyszła niesłychana opressya tego roku na mieszkańce od żołnierza, dwojaki chleb, w zimie jeden na pana Bieganowskiego chorągiew, na wiosnę drugi na chorągiew pana wojewody rawskiego, którymi opłacili 3000 złotych. Czternaście chorągwi do obozu i z obozu ciągnących wzięły od naś półtora tysiąca złotych. Gwardyi królewskich trzy chorągwie, pod któremi 600 ludzi, ci kosztowali do 3000 złotych, bo od żydów wzięli pół dziewiętnasta, a złożono pół siedemnasta miejskich od gospodarza, po tem Korydynowa chorągiew na zimowlę przybyła i bardzo ciążyła, bo jednego gospodarza po 60 złotych kosztowała. Bóg dajże żeby tego nigdy nie było. Chemielnicki, który w roku 1648 roku doszedł aż do Zamościa, zawadził także o H., zniszczył miasto i zamek, mieszkańcy unickiego wyznania najbardziej ucierpieli, dla tego Jan Kazimierz dnia 19 kwietnia 1652 roku w Warszawie na przedstawienie Jakuba Suszy biskupa chełmskiego unickiego, Danielowi Koculi, prezbyterowi przy cerkwi hrubieszowskiej, nagradzając stałość jego w utrzymywaniu i rozszerzaniu wiary w czasie rebelii kozackiej, dozwala dwa razy do roku na jego potrzeby, a mianowicie na Wniebowzięcie N. M. P. i na Boże Narodzenie miód warzyć bez opłaty, o czem Łukasza z Bnina Opalińskiego, marszałka nadwornego, starostę hrubieszowskiego zawiadamia; przywilej ten w 1728 roku był potwierdzony przez Augusta II. Tenże Łukasz Opaliński na gruntach należących do starostwa

hrubieszowskiego w ziemi chełmskiej erygował m. Opalin. Konfederacya tyszowiecka sprowadziła w te strony szwedów, którzy miasto zniszczyli, potem przechód Rakoczago tam i napowrót znowu miasto zniszczył. Tyle klęsk następujących jedne po drugich zamożne przedtem miasto przywiodły do upadku. Lustracya w 1661 roku dopełniona wykazuje dochód z miasta 243 zł., a dochód ze starostwa 3000 złotych. Starostą był wtedy Mikolaj Daniłowicz podskarbi koronny a posiadaczem wójtostwa Krzysztof Strojnowski. Oprawa arcyksiążniczki Eleonory żony Michała Korybuta 100,000 zł. i tyleż przy wianku konstytucyą sejmową z dnia 9 września 1670 roku była zabezpieczona między innemi dobrami koronnemi i na H. Napad tatarów w 1672 roku znowu zniszczył miasto, w powrocie byli pobici pod H. przez Jana Sobieskiego. Akta radzieckie w tym czasie przerwane nic o tem nie wspominają zostało tylko o tem podanie ludowe z nazwą góry tatarskiej. Ponieważ dochody katedry chełmskiej tak upadły, że nie wystarczały na utrzymanie kapituły a zatem konstytucyą sejmu koronacyjnego z r. 1676 probostwo hrubieszowskie do tejże katedry przyłączone zostało. W skutek skargi mieszczan zjechał z ramienia starosty hrubieszowskiego do zamku Jan Bełchacki łow. rus. i słuchał rachunków Szajewicza burmistrza z summy 1618 złotych, przyjął wydatek zł. 1006 na postawienie upustu miejskiego, resztę 612 zł. zalecił zwrócić ratami, nakazując tę kwotę obrócić na postawienie ratusza miejskiego. Szajewicza z urzędu burmistrza zrzucił. Jan III z Żołkwi dnia 23 listopada 1693 roku na wstawienie się Marka Matczyńskiego woj. zam. rusk. i na prośbę mieszczan r. g., utrzymując przy wszystkich prawach i przynależytościach jakie posiadała cerkiew św. Mikołaja, funduje szpital, dodając proboszczowi pole na dębinie za Sławęcinem położone i ogród z walem, bractwu zaś łan pola Turczyński zwany na Uszowej dolinie, z ogrodem i sadami za basztą. Szpitalowi pół łana pola przy drodze sokalskiej i ogród. W 1709 r. trapiło miasto morowe powietrze potem walki Sieniawskiego hetmana ze stronnikami Leszczyńskiego i Karola I znowu zniszczyły miasto, tak że już nie mogło dojść do tego stanu i zamożności w jakim było przed 1639 rokiem. Kościoły i cerkwie były jednakże odbudowane, jak świadczą wizyty biskupów chełmskich Krzysztofa Szembeka 16 października 1714 r. i Józefa Lewickiego 21 lipca 1721 roku. Dominikanie zaś zaczęli murować kościół i klasztor i przy pomocy Kuropatnickich i Kurdwanowskich skończyli; groby obydwóch tych familij są w lochach kościelnych. August II dnia 23 listopada 1722 roku potwierdził miastu wszystkie przywileje dane przez swych poprzedników. Starostwo hrubieszowskie od 5 marca 1705 roku było w posiadaniu Stanisława Potockiego str. litew., który w 1727 r. odstąpił takowe w grodzie bełzkim Franciszkowi Salezemu Potockiemu, co było zatwierdzone przez króla 22 czerwca 1727 r. Lustracya z 1765 r. taki stan miasta przedstawia: domów chrześciańskich 26, na ulicy wójtowskiej domów 13, na sokalskiej 24, na zamojskiej 25, domów należących do kościoła farnego 17, do klasztoru dominikanów 8, do cerkwi św. Mikołaja 5, na przedmieściu Sławęcinie 101, razem 375 dm. Dochód z propinacyi z porękawicznem 27,575 złotych, staw który się napuszcza przynosił 700 złotych. Daniny: Huszcza od żydów 133 zł.; tejże od chrześcian 465 zł. Czynszu z pól pustych od mieszczan 66 zł. 20 gr. Czynszu z cechów piekarskiego, szewckiego i z browaru od żydów 18 zł. Goździowego i łojowego od żydów 432 zł. Rybackiego od chrześcian i żydów 100 zł.; od rzeźników chrześcian 100 zł. Parkannego od katolików i żydów 40 zł. Legunu od chrześcian 324 zł.; od żydów 282 zł. Ogół dochodu ze starostwa razem z m. Opalinem, Huszczą i Jastrzębną Wolą 60,045 zł. 15 gr. W skutek pierwszego rozbioru kraju H. przeszedł pod panowanie austryjackie. Po śmierci Franciszka Salezego Potockiego, ostatniego starosty, rząd austryjacki miasto H. ze wsiami do niego należącemi objął w swoje posiadanie a następnie z Ignacym hrabią Cetnerem wojewodą bełzkim na dobra solne zamienił. Przy zamianie dóbr to jest przy pierwotnych umowach o tę zamianę sporządzony został przez rząd austryjacki dnia 7 marca 1788 roku inwentarz, według którego miasto obowiązane było płacić: 1) Huszczy daniny pieniężnej, którą mieszczanie hrubieszowscy zamiast odwózki zboża do wsi Huszczy obowiązani byli płacić, 457 zł. 2) Z wygonu obok cmentarza ku wsi Grudek ciągnącego się 58 zł. 20 gr. 3) Rybackiego 58 zł. 20 grę 4)Czynszu od rzeźników katolików 100 zł. 5) od piekarzy i szewców 6 zł. 6) Huszczy od żydów 135 zł. 7) Rybackie od żydów 33 zł. 10 gr. 8) Łojowe od żydów 216 zł. 9) Browarne od żydów 12 zł. 10) Gwoździowe od żydów 136 zł. 11) Parkanne 40 zł. Czynsze te płacone były do 1866 roku; w tym roku przy uwłaszczeniu miast zostały zniesione bez żadnego wynagrodzenia. Egzystował jeszcze wtedy w m. H. dwór, składający się z 12 pokoi i sieni, oficyny z 6 izb z sienią i piekarnią, śpichrz, stajnie, wozownia z oddzielną stajnią, obory, wszystko z drzewa, szlachtuz za dworem nad rzeką, młyn jeden o 4 kamieniach i tartak o 1 pile. Summa czystej intraty wyrachowana na 20,010 zł. 20 gr. Zamiana dóbr hrubieszowskich dokonana została układem komplanacyjnym z dnia 7 grudnia 1799 roku pomiędzy skarbem cesarskim a Ignacym Cetnerem a przez dekret cesarski z dnia 16 lutego 1802 roku zatwierdzonym. Wskutek czego hrabia Cetner wojewoda bełzki wedle dekretu fori nobilium lwowskiego z dnia 20 maja 1803 roku do tabuli jako właściciel wpisany został. Nim jednak akt zamiany uzyskał najwyższe zatwierdzenie, Ignacy Cetner wraz z córką swą Anną Potocką, późniejszą ks. lotaryńską, z dóbr dawniej starostwo hrubieszowskie składających: miasto H. z wójtowstwem i Podzamczen, wsie: Pobereżany, Czerniczyn, Borodyce, Dyakonów, część Szpikolos Starościńską zwana, Jarosławice, Busienia i część Putnowic za kontraktem prywatnym z dnia 30 marca 1800 r. we Lwowie spisanym Aleksandrowi i Annie z Zamojskich ks. Sapiehom za summę szacunkową 700,000 zł. sprzedali. Ze strony Sapiehów zawierał i podpisał kontrakt ks. Stanisław Staszic jako specyalny plenipotent. Pokazuje się jednak że ks. Sapiehowie byli tylko podstawionymi właścicielami, a dobra wspomniane Staszic sam dla siebie nabywał; że zaś nie był szlachcicem nie mógł więc w państwie austryackiem dóbr na swoje imie nabyć, za aktem bowiem z dnia 20 lutego 1801 roku Aleksander Sapieha wszelkie prawa do dóbr hrubieszowskich przelał na osobę żony swej Anny, która następnie za upoważnieniem męża, aktem z dnia 28 marca 1801 r. oświadczyła, że dobra Hrubieszów Stanisław Staszic sam dla siebie rzeczywiście zakupił i z szacunku wypłaconego 700000 złotych tegoż skwitowała, dawszy mu poprzednio dnia 19 marca t. r. nieograniczoną do dyspozycyi powyższemi dobrami plenipotencyą. Aktu tego jednak Staszic w tabuli nie objawił z powodu, że nie mógł dowieść szlacheckiego pochodzenia. Dopiero po przyłączeniu tej części kraju do ks. Warszawskiego za kontraktem zawartym przed Walentym Skorochód Majewskim 1811 roku 19 sierpnia w Warszawie, ks. Sapieżyna wspomniane dobra hrubieszowskie na rzecz i osobę ks. Staszica odstąpiła i na przepisanie tytułu własności w księgach departamentu lubelskiego zezwoliła. Kontrakt ten pod dniem 13 marca 1812 roku w aktach hypotecznych pod liczbą 18 na stronnicy 370 wpisany został. W latach 1801 i 1803 znaczne pożary zniszczyły miasto; wzrost jego na nowo rozpoczął się dopiero w 1806 r. kiedy w Hrubieszowie umieszczono zarząd podprefektury, sąd pokoju i szkołę podwydziałową, W czasie założenia. tow. roln. hrubieszowskiego przez Staszica miasto, posiadając dziedziczne swoje grunta, do składu tegoż towarzystwa niechciało przystąpić, weszły do niego tylko dziedziczne części jako to: Wójtostwo i

Podzamcze; zawsze jednak Staszic przypuścił miasto do pewnych dogodności o mianowicie udzielają się pożyczki amortyzacyjne na ziemie i domy murowane i kto w mieście jak w całem towarzystwie postawi z gruntu dom murowany i pokryje go materyałem niepalnym ten dostaje zwrot ¼ części wartości tego domu. Od czasu założenia towarzystwa w mieście wymurowano i pokryto materyałem niepalnym 38 domów, za co wypłacono 33,228 rs. 52 kop. Z tego chrześciane wymurowali 13 domów i dostali 12198 rs. 37 kop., żydzi wymurowali 25 domów i dostali 21,030 rs. 75 kop. Kapitał wypożyczony miastu wynosi 43646 rs., od którego płacony jest 5½ rocznie procent i umorzenie w ciągu lat 20. W mieście H. urodził się słynny mechanik i matematyk Abraham Stern 1769 r. Par. H. dek. t. n. liczy 3720 dusz. Gmina H. należy do s. gm. okr. III w Dyakonowie, tamże urząd gminy, obszar jej wynosi 12013 mr. a ludność 4023. W skład gminy wchodzą: Antonowka folw., Bohorodyca wś, Białoskury, Czerniczyn, Dyakonów, Jakubówka folw., Kaźmierówka, Łotoszyny, Makowszczyzna folw., Michałówka folw., Moroczyn wś i folw., Poberężany, Swierszczów wś i folw., Szwajcary fol., Szpikołosy wś i fol., Teosin fol., Teresówka fol., Tentiuków, Wójtowstwo fol., Wolica Podhorecka. Powiat Hrubieszowski obecnie stanowi tylko część północną dawnego powiatu, z którego utworzony został w 1866 r. drugi nowy powiat tomaszowski. Graniczy on od północy z pow. chełmskim, od wschodu z gub. wołyńską, od której oddziela go rz. Bug, od płd. z pow. tomaszowskim a od zachodu z zamojskim. Obszar ogólny wynosi 26.68 mil kw. Półn. część powiatu, tworząca trójkąt zawarty między rzekami Wełnianką i Bugiem, a odgraniczony od południa drogą bitą łączącą Uchanie z Horodłem, przedstawia obszar lesisty i błotnisty, zwłaszcza nad brzegami Wełnianki i kilku strumieni odprowadzających wody leśne do Bugu. Trójkąt ten pod względem cech fizyograficznych stanowi część przyległego mu Polesia. Jest to najmniej zaludniona część powiatu; wsie rozmieściły się tylko po krawędziach trójkąta nad brzegami Wełnianki, Bugu i przy drodze bitej; środek zajmuje obszar leśny bez wsi i dróg. Dalej ku południowi zaczyna się kraj wzgórkowaty z glebą tłustą, gliniastą, w części czarnoziemną, mający wspólne cechy z przyległym mu Wołyniem. Wzniesienia gruntu zaznaczają się stopniowo i dochodzą do 900 stóp w stronie zachodniej między Uchaniami a Grabowcem; postępując ku wschodowi, spotykamy stopniowe obniżanie się tak, iż krawędzie doliny Bugu leżą na wyniesieniu 650 do 700 stóp nad poziom morza, a więc o 250 do 200 niżej niż część zachodnia. Na żyznej glebie rozsiadły się liczne, ludne i zamożne wsie. Lasy zajmują w powiecie przestrzeni 57632 mórg, z tego przypada 46149 mr. na nieurządzone a 4617 na lasy z urządzonem gospodarstwem leśnem (w 1880 r.). Wycięte a nie zadrzewione obszary leśne wynoszą 3182 mórg. Włościanie posiadali tylko 195 mr. a za serwituty zniesione otrzymali 2588 mr.; do osad miejskich należy 622 mr. Sady dworskie zajmują 296 mr., włościańskie 195 mr. Rolnictwo mimo bogactwa gleby nie stoi na wysokim stopniu rozwoju. Przeważają tu dobra większych rozmiarów (po nad 1000 mr.) a brak drobniejszych posiadłości. Głównym produktem rolnym jest pszenica, a przy tem w mniejszej ilości buraki uprawiano dla cukrowni w Mirczu. Przemysł fabryczny mało rozwinięty dla braku miast i dróg handlowych. Istnieje w całym powiecie 20 fabryk, w tej liczbie 9 gorzelni z produkcyą wartości 306000 rs.; jedna cukrownia wyrabiająca za 62000 rs., 1 młyn parowy (Poberężany) z produkcyą na 28000 rs., 6 małych browarów, 1 dystylarnia i 2 warzelnie miodu. Ogólna suma produkcyi wynosi 413209 rs. Główną drogę komunikacyjną stanowi rz. Bug, która dla zmiennego stanu wody przedstawia wiele niedogodności przy spławie drzewa i zboża. Dróg bitych dla braku kamienia niema tu wcale, z wyjątkiem małego kawałka traktu z Lublina do Uściługa; zwykłe trakty zaś dla gliniastego gruntu są w porze deszczów lub roztopów nie do przebycia. Ludność powiatu wynosi 78226 dusz; szkół elementarnych 72. Pod względem sądowym pow. H. dzieli się na cztery okręgi sądów pokoju: Jarosławiec, Grabowiec, Dyakonów, Mądryniec zaś pod względem administracyjnym na 13 gmin: Białopole, Grabowiec, Horodło, Hrubieszów, Jarosławiec, Kryłów, Miętkie, Mircze, Miączyn, Mołodziatycze, Moniatycze, Mieniany, Werbkowice. Dek. hrubieszowski rzym. kat. dyec. lubelskiej, składa się z 8 parafij: Dubienka, Grabowiec, Horodło, Hrubieszów, Kryłow, Moniatycze, Trzeszczany i Uchanie. Dek. hrubieszowski b. greckounickiej dyec. chełmskiej w 1863 r. dzielił się na 18 parafij; Chyżowice, Czerniczyn, z filią w Masłomęczu, Grudek-Nadbużny, Hołubie, Hostynne, Hrubieszów, Kryłow z filią w Prehorylu, Mircze, Modryń, Mołodziatycze, Nieledew, Pawłowice, Peresołowice z filiami w Bohutyczach i w Gdeszynie, Podhorce nad Huczwą z filią w Gozdowie, Ślipcze z filiami w Czumowie i w Mieniach, Szychowice, z filią w Małkowie, Terebiń i Werbkowice. Dek. hrubieszowski prawosł., ob. Chełm. Gus. Grot., W. Bystrz., Br. Ch.

WIELKA ENCYKLOPEDIA POWSZECHNA ILUSTROWANA

TOM XXIX — XXV

Warszawa 1902 (str. 422)

Hrubieszów — miasto powiatowe, w woj. lubelskim, nad rzeką Huczwą. Składa się z miasta właściwego i 3 przedmieść — Sławęcina, Pogórza i Poberężan. Ludność trudziła się rzemiosłem oraz rolnictwem i rolnictwem. Handel znajdował się prawie wyłącznie w rękach żydowskich. Bóżnic żydowskich — dwie, obie murowane. Władysław Jagiełło 29 września 1400 r. — przywilejem we Lwowie podniósł Hrubieszów do rzędu miast. Skolei Władysław, ks. mazowiecki i bełski nadał mu nowe przywileje. Następnie został tu wzniesiony zamek, w którym Władysław Jagiełło w 1411 r. spotkał się z Witoldem, wielkim ks. Litewskim.

Kazimierz Jagiellończyk w 1450 r. potwierdził przywileje Władysława Mazowieckiego. Napady Tatarów. które za każdym razem doszczętnie niszczyły miasto, miały miejsce w r. 1498, 1500, 1502, 1511, 1526, 1672. W 1511 r. król Zygmunt w Brześciu Litewskim potwierdza wszelkie przywileje Hrubieszowa.

Zygmunt August w 1544 nadaje miastu herb jelenią głowę, pomiędzy rogami której umieszczone są 2 krzyże.

Wskutek I rozbioru Polski Hrubieszów dostał się pod panowanie austriackie. W 1800 r. miasto nabywa dla siebie Stanisław Staszic. Ludność miasta została uwłaszczona i zwolniona z poddaństwa. Staszic zorganizował następnie tu Towarzystwo Rolnicze, którego statut zatwierdzony został przez cesarza austriackiego.

נחמן בלומענטאל / דאס יידישע הרוביעשאוו אין די יארן 1945 – 1939

תל־אביב

מיר וויסן נישט גענוי, וויפל יידן עס האבן געווינט אין הרוביע־שאוו ביים אנהויב פון דער צווייטער וועלט־מלחמה. ממילא, וויסן מיר נישט גענוי, וויפל יידן זיינען ארייגעגאנגען געווארן אין וויר־ווער פון די מלחמה־געשעענישן, וויפל פון זיי זיינען אומגעקומען און וויפל ס'איז געלונגען זיך צו רעטעווען.

מיר וויסן, אז אין הרוביעשאוו האבן געווינט:

אין יאר 1897 — 5.341 יידן — 54.4% פון דער אלגעמיינער באפעל־קערונג (9813).

אין יאר 1921 — 5.679 יידן — 59.2% פון דער אלגעמיינער באפעל־קערונג (9598)(1).

אין יאר 1931 — 7.000 יידן — 52.4% פון דער אלגעמיינער באפעל־קערונג (13.359) (2)

וואס שייך דעם גאנצן הרוביעשאוער פאוויאט, אין איינעם מיט דער שטאט, האבן מיר פאלגנדע ציפערן:

אין יאר 1897 — 14.754 יידן אויף אן אלגעמיינער באפעלקערונג פון 100.094 נפשות, דאס הייסט 14.7%.

אין יאר 1921 — 13.967 יידן אויף אן אלגעמיינער באפעלקערונג פון 103.841 נפשות, דאס הייסט 13.4%.

אין יאר 1931 — 15.785 יידן אויף אן אלגעמיינער באפעלקערונג פון 130.000 נפשות, דאס הייסט 12.14%. (2)

וואס לערנען אונז די ציפערן

קודם־כל, ווי־אס שייך דער שטאט גופא, איז צו זען, אז די צאל יידן האלט דא אין איין וואקסן אבסאלוט, אבער אין פארגלייך מיטן וווקס פון דער נישט־יידישער באפעלקערונג פון דער שטאט, איז די צאל יידן פארן לעצטן צענדליק יארן (1921 — 1931) רעלאטיוו באדייטנד־דיק גפאלן, און ס'איז נישטא קיין שום סיבה אנצונעמען, אז דער פראצעס האט זיך געגנדערט אין די אכט יאר, ביזן אויסברוך פון דער מלחמה (1931 — 1939).

בפרט, אז דער פאקט איז כאראקטעריסטיש פאר גאנץ פוילן. די שטאטישע באפעלקערונג האלט אין איין וואקסן, אבער נישט אלע נאך־ציאנאליטעטן אין די שטעט פארגרעסערן זייער אנטייל אין דער זעל־בער מאס. דעם גרעסטן צעווינס אויפן נעביט פון פארשטאטישן האבן גאנץ אפנאס די פאלאקן. ביי זיי איז די שטאטישע באפעלקערונג געוואקסן מיט א פינפטל, צען מאל אינטענסיווער, ווי ביי יידן.

אנאליזירנדיק די רעזולטאטן פון די צווייי פאלקס־ציילונגען, וואס זיינען פארגעקומען אין פוילן אין די יארן 1921, 1931 שרייבט יעקב לעשטשינסקי(3):

„דער ווווקס פון פוילישן עלעמענט שטאמט פון דריי מקורות: פון נאטירלעכן צוווווקס, וואס איז גרעסער געווען ביי די פאלאקן, ווי ביי די יידן, פון איבערגאנג פון פויערים פון דארף אין שטאט (אויך ביי יידן גייט אן דער שטראם, אבער ער איז פיל שוואכער) און דריטנס, צוליבן צוטיילן דארפישע שטחים צו דער שטאט".

די אלע גורמים ווירקן אויך אין הרוביעשאוו. וואס שייך דעם נאטיר־לעכן צוווווקס פון יידן, באטרעפט ער אין הרוביעשאוער פאוויאט — לויט דער ציילונג פון 1921 — 3.4% פון דעם אלגעמיינעם נאטירלעכן צוווווקס אין דעם פאוויאט, הגם יידן האבן דא געבלידעט 13.4% פון דער גאנצער באפעלקערונג. דאס הייסט, אז יידן מערן זיך פיר מאל שנעלער ווי דער נישט־יידן(4). דער פאקט דערקלערט אונז, טיילווייז, פארוואס ס'איז געפאלן רעלאטיוו די צאל יידן אין הרוביעשאוער פאוויאט. פארשטייט זיך, אז געווירקט האבן דא, אחוצן נאטירלעכן צוווווקס, נאך אנדערע סיבות: עמיגראציע קיין אויסלאנד און דאס גלייכן.

באזונדערס אין הרוביעשאוער פאוויאט (זע — וואסיוטינסקי, זייט 16) פאלט אבסאלוט און פראצענטועל אין משך פון די יארן 1897—1921 די צאל יידן, אין פארגלייך מיט די אנדערע פאוויאטן פון לובלינער וואיעוואדשאפט.

וואס שייך דעם צוזאמענשטעל פון דער נישט־יידישער באפעלקערונג אין הרוביעשאוער קריזיס, דארף אונטערגעשטראכן ווערן, אז דא האט זיך קאנצענטרירט א גרעסערע צאל אוקריינער. לויט דער לעצטער פאלקס־ציילונג פון יאר 1931 האבן דא געלעבט 63.000 רוימיש־קאטו־לישע (פאלאקן), ביי א 50.000 ארטאדאקסישע (פראוואסלאווע אוקראי־נער) און א קליין ביסל גריכיש־קאטולישע (אונינטן, דער רוב אוקראי־נער) און אנדערע אין א גאר קליינער צאל(5). דער פאקט האט בעת דער דייטשער אקופאציע געהאט א געוויסע ווירקונג, דערפאר איז ער ראוי אונטערגעשטראכן צו ווערן.

ביז צום אויסברוך פון דער מלחמה איז די יידישע באפעלקערונג אין הרוביעשאוו געוואקסן, לויט א יידישן מקור, ביז בערך 7.500, בעת די אלגעמיינע צאל אינווווינער האט באטראפן — לויט אונזערע באגרענדעטע השערות — נישט ווייניקער פון 15 טויזנט נפשות.

מיט דער צאל יידן און נישט־יידן זיינען מיר אריין אין דער מלחמה.

אין די מלחמה־טעג קומען פאר, געווייגלעכע אין אזא צייט, פלוקטואציעס פון דער באפעלקערונג, בפרט פון דער יידישער. טייל יידן פון דער פראווינץ זוכן שוץ אין דער שטאט, אהער קומען אויך אן אנטלאפענע פון די מערב־געביטן; ווידער היימישע יידן פארלאזן די שטאט און זוכן שוץ אין דארף, אדער אנטלויפן אויף מזרח, איבערן בוג.

שפעטער קומען אן אין שטאט, אחוץ פריוויליקע פליטים, יידן־גולים, וואס די אקופאנטישע מאכט האט זיי אהער פארטריבן, בסך־הכל ביי א 900 ביז 1000 יידן(6).

דאס הייסט, אז אין דער שטאט איז די צאל יידן נאך מער גע־וואקסן.

פונדעסטוועגן, ווען דער צענטראל־קאמיטעט פון די פויליישע יידן אין וואַרשע האט אדורכגעפירט א רעגיסטרירצע פון אלע יידן, וואס האבן געלעבט אין פוילן דעם 15.6.1945, האט ער געפונען אין הרוביעשאוו נישט מער ווי 176 יידן...

פארשטייט זיך, אז צו דעם ציפער קען מען צוגעבן די יידן, וואס זיי־נען נישט געווען רעגיסטרירט אין יידישן לאקאל־קאמיטעט, דערנעטער אויך די, וואס האבן געלעבט נאך דער מלחמה אויף אזוי גערופענע, אריש־פאפירן. אבער זיכער האט די צאל יידן נישט באטראפן מער, ווי א פאר צענדליק.

פון דער צווייטער זייט, דארף מען נעמען אין באטראכט, אז צווישן די 176 יידן האבן זיך געווייס געפונען אזעלכע, וואס האבן פאר דער מלחמה נישט געווינט אין הרוביעשאוו.

1. די צאלן פאר די יארן 1897, 1921 לויט:
B. Wasiutyński : Ludność Żydowska w Polsce w wieku XIX - XX — Warszawa, ,1930, str. 30.

2. די צאלן פאר יאר 1931 לויט:
Statistisches Gemeindeverzeichnis des bisherigen polnischen Staates — Berlin 1939, S. 62.

3. יעקב לעשטשינסקי: „יידן אין דער שטאטישער באפעלקערונג פון אומאפהענגיקן פוילן". ניו־יארק, 1943, ז. 3.

4. Wasiutyński, ז. 201

5. Statistisches קאָרטס 25

6. פארגליך: ט. ברוסטין־בערעשטיין: גירושים ווי אן עמאפ פון דער דייטשער פארניכטונגס־פאליטיק לגבי דער יידישער באפעלקערונג. בלעטער פאר געשיכטע 1950 ב. III ה. 1־2.

ווי אזוי די זאך זאל נישט זיין, האבן דאס דערמעגלעכט, הגם דאס איז געווען לאמיר זאגן: צענדליקער יידן; נישט מער. וועג מ׳פארגלייכט דערביבער בלויז די ציפערן פארן יאר 1931 (צי 1939) מיט דער צאל פון יאר 1945, זעט מען די גרויס פון אונזער נאצי־אנאלן חורבן.

ווי אזוי דער ישוב פון א זיבן־אכט טויזנט יידן איז אינגעשרומפן געווארן ביז צו קנאפע צוויי הונדערט נפשות, וועלן אונז דערציילן די וויסטרדיקע קאפיטלען.

די איבער־אנגסט־צייט

דעם 1־טן סעפטעמבער 1939 איז אויסגעבראכן די מלחמה: דייטשלאנד איז באפאלן פוילן. דעם 7־טן טאג פון דער מלחמה וועלט הרוביעשאוו באמבארדירט און עס פאלן די ערשטע קרבנות, דעם 14־טן טאג, ראש־השנה, באזעצן די דייטשן די שטאט.

דורך דער צייט איז דורך דער שטאט דורכגעגאנגען א שטראם פלי־טים, ס׳רוב יידן, יונגע לייט, וואס זיינען געלאפן פון מערב (ווארשע) איבערן בוג, ווו, — ווי מ׳האט געגלויבט — עס וועט זיך ארגאניזירן א נייע פוילישע ארמיי, כדי אפצושלאגן דעם טייל פוילן, וואס איז באזעצט געווארן דורך די דייטשע חיילות. א טייל פון די פליטים איז געבליבן אין שטאט און מיטגעמאכט מיט די הרוביעשאוער יידן דעם בי־טערן גורל.

אין די ערשטע פאר טעג פון דער דייטשער אקופאציע איז דער יידישער באפעלקערונג אויסגעקומען נישט וויניק צו ליידן. די זעלבער ראבאווען, טראגן ארויס פון די געווען־לבער, וואס ס׳לאזט זיך נאר. טייל־מאל זיינען זיי „באבל״ און באצאלן מיט טשעכישע קראנען, וואס זיינען שוין לאנג ארויס פון קורס... אין גיי פרווו נישט נעמען דאס גלעט! עס זיינען אויך אפגערעקומען עטלעכע אפארוואלדיקונגען פון יונגע מיידל לעך, הגם דאס איז געווען פארבאטן אין דרייטן רייך צוליב ראסנשאנדע.

אבער יידן טרייסטן זיך, עס וועט זיך באלד ווי, איינשטיל, ווען ס׳וועט קומען א צייטילע אדמיניסטראציע אין אינפירן ארדענונג.

צום גליק, האט דער מצב דאס מאל לאנג נישט געדויערט. צוליב דעם, וואס די דעמארקאציאנס־ליניע צווישן דייטשלאנד און ראבנפארבאנד איז צו דער צייט נאך נישט פעסטגעשטעלט געווארן (עס האט זיך געהאנדלט אין דעם, צו די גרענעץ אויף דעם אפשנים וועט זיין דער טייך וויספע אדער דער בוג), ציען זיך די דייטשן צוריק ערב יום־כיפור אין די שטאט באצעצט אן היהיל דעמאראלייזירטע, פוילישע זעלנער, וואס האט זיך נאך ארומגעדרייט אין דער סביבה. זיי ראבעוועון און שלאגן יידן.

מוצאי יום־כיפור (23.9.1939) באזעצט די שטאט די רויטע ארמיי, נאך א קורצן צוזאמענשטויס מיט די פאלאקן. זי בלייבט אין שטאט בסך־הכל טעג און דעם דרייטן אקטאבער ציט זי זיך צוריק אינערן בוג (א פינף ק״מ פון הרוביעשאוו), ווייל אינגווישנצייט, דעם 28.9.1939, האט א סאוויעטיש־דייטשע קאמיסיע „ענדגילטיק״ באשטימט די גרע־נצען צווישן דעם דייטשן און סאוויעטישן „אינטערעסן־געביט״, ווי עס זיינען אמטלעך אנגערופן געווארן די ביידע אקופירטע טיילן פון דער פוילישער טערריטאריע. קראנג צוויי יאר האט דער טייך בוג אפגעטיילט די טערי־טאריעס פון ביידע גרויסמאכטן: ראטנפארבאנד און דייטשלאנד.

עטלעכע יונגע לייט, וואס זיינען באקאנט אין שטאט מיט זייערע פראסאוויעטישע סימפאטיעס, ווי אויך די, וואס האבן געדינט אין דער רויטער מיליץ און מיטגעארבעט מיט דער צייטווייליקער, סאוויעטישער אדמיניסטראציע, זיינען אוועק מיט דער אפטרעטנדיקער, סאוויעטישער ארמיי. צו זיי שטייגן צו די, וואס האבן זיך שוין אביבאציגט, אין די טעג פון דער ערשטער דייטשער אקופאציע, וואס מ׳קען דערווארטן פון די דייטשן, צום באדויערן, א קליין הייפל יידן.

צומארגנס, דעם 4.10.1939, האבן די דייטשן צום צוויי־טן מאל באזעצט הרוביעשאוו.

אבער אויך נאכדעם שמועלגן די גרענעץ סיי היימישע יידן, סיי גע־קומענע פון אנדערע מקומות. די נאצענטקייט פון דער גרענעץ און די גוטע באציונגען מיט די פוירער, וואס האבן באווינט די ביידע ברע־געס פון גרענעץ־טייך, האבן דאס דערמעגלעכט, הגם דאס איז געווען פארבונדן מיט סכנות. די אפיציעלע געמיטער סאוויעטיש־דייטשע קא־מיסיע, וואס האט זיך פארנומען אין די חדשים דעצטעמבער 1939 — פעברואר 1940 מיטן אויבערשטן ר׳יבנער פון איין מדינה אין דער צווייטער, זיינען אויסן געווען אויבערצופירן אוקראינער פון דייטשן אינטע־רעסן־צוביט קיין ראטנפארבאנד און דייטשן און פאלקס־דייטשן אין דער פארקערטער ריכטונג. דערפון האט אויך גענאסן א הייפל יידן. דער־ביי זיינען אויך געווען פאלן, וועו יידן זיינען צוריקגעקומען פון דער סאוויעט־טערריטאריע. וואס שייך הרוביעשאוו, איז גאר א קליינע צאל יידן צוריקגעקומען. גרעסער איז געווען די צאל יידן, וואס זיינען אומלעגאל אריבער די גרענעץ קיין ראטנפארבאנד.

צום באדויערן, האט די צופרידנשטעלנדיקע עקאנאמישע לאגע, וואס האט דא עהערשט א שטיק צייט נאך דער ערשטער שחיטה און די א־פענונג, אז עס וועט זיך איינשטעלן א געוויסע ארדענונג, אפגעהאלטן פיל יידן פון לאזן זיך אין דער פרעמד. דער רוב מנין־ובנין פון די הרוביעשאוער יידן איז געבליבן „אין דער היים״.

ס׳זיינען אויך געווען פאלן, וועו יידן זיינען ביים אינערגיין די גרענעץ, מיט כח צוריקגעשיקט געווארן. די האבן שוין א צוויי־טן מאל נישט גע־פרווועט, בפרט, אז דער ג׳הנום האט זיך נאך נישט געהאט אנגע־הויבן.

די דייטשן צום צוויי־טן מאל

די דייטשע וועדמאכט האט איצט מיט מער אייפער פארגעזעצט איר פריערדיקע ארבעט. קודם־כל, פירט מען דורך, דער עיקר ביי יידן, רעווויזיעס: מ׳זוכט געווער, דערביי נעמט מען צו אלץ, וואס מ׳געפינט אן „וואס מ׳האט געווען־לט פארבאהאלטן פון דער דייטשער מאכט״. עס פעלן אויך נישט קיין קלעפ. עס ווערט באפוילן די יידן צו האלטן אפן זייערע געווער־לבער, אפילו אום שבת, דערביי ווערט געווארנט, אז די פרייזן מוזן זיין פארמלחמהדיקע, הגם צוליב דער מלחמה איז אלץ גע־שטיגן אן עס האט אויפגעהערט דער צופלוס פון נייע סחורות. פאר סחורה צאלט מען מיט דייטשע מארקן (לויטן קורס איין מארק = צוויי זלאטע)! אזוי ארום ווערן יידישע סוחרים צעצווונגען אויסצופארקויפן זייערע סחו־רות פאר א נידעריקן פרייז.

פאראן אויך ארטיקלען, וואס די ווערמאכט הייסט זיך ליפערן אן געצאלט, א מין קאנטריבוציע - מאכט דערלויבט אויך כאפן יידן צו פארשיידענע ארבעטן אויפן פארלאנג פון יעדן דייטשן אמט.

די פוילישע פאליציי, וואס איז זיך צעלאפן ביים ערשטן אנקומען פון די דייטשן, נעמט איצט אביבר אירע פונקציעס. ווי פאר דער מל־חמה, אין אירע אלטע גראנאטן־מונדירן, און דערפון דער נייער נאמען „גראנאטאווע פאליצייַ״. כדי זיי צו אונטערשיידן פון דער דייטשער פא־ליצייַ, ווי אויך פון דער נייַ־געשאפענער אוקראינישער פאליצייַ, וועלכע איז שוואך מונדירט (דערפון דער נאמען „שוואכע״ — „שוואראצע״). די אוקראינישע מיליץ וועט אראנזירט אפילו אין מקומות מיט א קליינעם פראצענט אוקראינער.

אזוי ארום אנשטייגן פארשיידענע ארגאנען פון דער אויפזיכט־מאכט, וואס רייואליזירן צווישן זיך און פארשווערן דאס לעבן פון בירגער, בפרט פון יידן.

אינצווישן־צייט ווערט מיטן דעקרעט פון פירער פון 12.10.1939, וואס איז אריין אין קראפט דעם 26.10.1939, געשאפן אויף א טייל פון באזעצטן פוילן דאס אזוי גערופענע: גענעראל גווערנמענט (ג״ג) מיטן גענעראל־גווערנער, דר. האנס פראנק בראש, מיטן זיץ־ארט אין קראקע.

דער גאנצער שטח פון ג״ג ווערט צעטיילט אויף פיר דיסטריקטן: קראקע, ראדאם, לובלין און ווארשע (הרוביעשאוו גהערט צום לובלינער דיסטריקט). צוגלייך דערמיט גייט אביבר די מאכט אין ציווילע הענט.

דער אנהויב

הרוביעשאו איז דורך דער דייטשער מאכט באשטימט געווארן אלס זיין־ארט פון איינע פון די 10 „קרייז־האויפטמאנשאפטן" אין לובלינער דיס־טריקט. אלס קריין הויפטמאן איז באשטימט אויגוסט א רייכס־דייטש, דר. בעהרענד (Behrend) דערנאך בוסע (Busse). דער הרוביע־שאוער קריין איז געווען גרעסער, ווי דער פריערדיקער פאוויאט, ווייל עס זיינען צו אים צוגעטיילט געווארן א ריי ישובים, וואס האבן פריער גהערט צו אנדערע פאוויאטן, וואס זיינען דורך די דייטשן אויפגע־לעזט געווארן, ווי אויך א טייל פון ראוא־רוסקער פאוויאט (בעלזשעץ) און סאקאלער (בעלז), וואס האבן פריער גהערט צו לובאוער וויעוודשאפט.

לויט דער דייטשער סטאטיסטיק האט דער נייער קריין געציילט בערך 186.000 איינוווינער, דערפון 91.000 אוקראינער, 83.000 פאלאקן, 11.000 יק"ן, און 583 דייטשן. דאס האט שוין געמאכט דער דייטשער מאכט א יסוד צו באטראכטן די שטאט פאר „אן אייגענע", מ'האט עפעמנס דא א דייטשע שול פאר דייטשע קינדער מיט א לערער פון ריידן(7).

און ווי אומעטום אויף די באזעצטע פוילישע שטחים, האבן אויך דא די דייטשן באמיט זיך צו פאוואריזירן די אוקראינער(8), געהאלפן זיי אויפ־שטעלן קאאפעראטיוון, עפענען שול מיט אוקראינישע אלס לערע־שפראך, ארגאניזירן אן אוקראינישע מיליץ מיט דער כוונה אויסצושפילן זיי קעגן די פאלאקן, גלייכצייטיק העצר ביידע פעלקער קעגן די יידן.

זייער אינטערעסאנט און כאראקטעריסטיש פארן דייטש־נאציסטישן אופן פון דענקען זיינען די ציפערן, וואס דער זעלבער דייטשער מחבר גיט אן אין דער צוויי־טער אויפלאגע פון זיין בוך (1942). די אלגעמיינע צאל באפעלקערונג באטרעפט שוין „רונד" 210.000 איינוווינער, דערפון פאלאקן — 106.000, איקראינער — 94.000, דאקעגן יידן — בלויז 11.000, אזויפיל וויפל ס'איז געווען מיט צוויי יאר צוריק (ז. 320/1). מיר פאר־שטייען פונאנאנדן עס שטאמט דער ווזוק פון דער נישט־יידישער באפעלקערונג — עס זיינען פארגרעסערט געווארן די גרענעצן פון דעם קריין, דער נאטירלעכער צווווק און אזוי ווייטער, אבער פארוואס איז די צאל יידן געבליבן אויפן זעלבן, טוידן פונקט? דערמיט אליין זאגט דער היטלעריסטישער מחבר עדות, אז עפעס איז דא מיט די יידן נישט אין ארדענונג. האבן דאך די דייטש־נאציסטישע פראפאגאנדע־שריבער כסדר זיך געקלאגט אויף דעם גרויזן פראצענט יידן אין פוילן און זייער גרויסן, נאטירלעכן צווווק, בפרט אויף די מזרח־געביטן פון פוילן!

פאקטיש, זיינען צו יענער צייט אין הרוביעשאוער קריין געווען נאך ווייניקער יידן, נאר דער מחבר איז אין דעם ניט מדה, ווייל ער וואלט דאך געמוזט געבן א תשובה אויף דער פראגע: ווו זיינען אהינגעקומען די יידן?

און דעם ענטפער ווייל, קענטיק, דער שעף פון דער אפטיילונג „פאלקס־אויפקלערונג און פראפאגאנדע" אין גענעראל־גוווערנעמענט, דר. דיי־פרעל, אויסמיידן.

הרוביעשאו האט געהערט צו די גרענעץ־שטעט, ווו די דייטשן האבן געדענגט צו לייזן דאס יידישע פראבלעם תיכף, נאכן אינגעמען דאס ארט, אויף א ראדיקאלן און פשוטן אופן, נעמלעך, דורך טרייבן די יידן צו דער מזרח־גרענעץ און צווינגען זיי בכח אריבערצוגיין צו די סאוויעטן, אן צו פארשטעדיקן זיך וועגן דעם מיטן ראטנפארבאנד.

קודם, האבן זיי אזוי געהאנדלט ביי די ברעגעס פון סאן (נ י ס ק א,

7. Dr. Max Freiher du Prel, Das Generalgouvernement — 1940, 171, 312 ז.

8. זייער כאראקטעריסטיש פאר דער טענדענץ איז דער פאקט, וואס פון הרוביעשאוער שווים־באסיין און ספארט־פלאץ האבן געמעגט גענישן נאר דייטשן און אוקראינער, און די פארדעדענונג האבן זיך די דייטשן אפילו נישט געשמעט אפצוידרוקן אין דער צוויי־טער, פארגרעסערטער אויס־גאבע (1942) פון ד י־ פ ר ע ל ס בוך וועגן גענעראלגוווערנעמענט (ז. 326).

פ ש ע מ י ש ל און אזוי ווייטער), דערנאך ביי די ברעגעס פון צווייטן גרענעץ־טייך: ב ו ג (כ ע ל ם, ה ר ו ב י ע ש א ו ו א. א.)

לכתחילה, האבן די דייטשן געפירט א מין פראפאגאנדע צווישן די יידן, זיי זאלן „פריוויליק" פארלאזן דאס לאנד און אריבערגיין אויף אייגענער האנט צו גרענעץ. זיי גיבן אן דער אקציע פון א מין לעגאלער האנדלונג. זיי זיינען מודיע ברבים, אז מ'קען פאר א געווייס אפצאל באר קומען א דערלויבעניש אריבערצוגיין די גרענעץ.

אן אנדערע מאל „עפענען" זיי די גרענעץ אויף 24 שעה, אן דער פארשטענדיקונג פון צווייטן צד, און דער־לויבן יעדן, וואס ווייל נאר, ארי־בערצוגיין פראנק און פריי אויף „יענער זייט". די יידן, וואס מיינען, דאס קרעטן און שטעלן זיך צו מיט דער דייטשער דערלויבעניש צו דער גרענעץ, ווערן דורך די דייטשן באראבעוועט, דאן ווערן זיי אינ־ערגע־לאזט אויף אייגענעם באראט. גלייכנט זיי ארייבערצוגיין די סאוויעטישע גרענעץ — וואך איז זייער גליק! אויב נישט, ווערן זיי געצווונגען צוריק־צוגיין און פאלן אריין אין די הענט פון דער נישט־יידישער באפעל־קערונג — עס זיינען פארגרעסערט געווארן די גרענעצן פון דעם קריין, דער נאטירלעכער צווווק און אזוי ווייטער, אבער פארוואס איז די צאל יידן געבליבן אויפן זעלבן, טוידן פונקט? דערמיט אליין זאגט דער היטלעריסטישער מחבר עדות, אז עפעס איז דא מיט די יידן נישט אין ארדענונג. האבן דאך די דייטש־נאציסטישע פראפאגאנדע־שריבער כסדר זיך געקלאגט אויף דעם גרויסן פראצענט יידן אין פוילן און זייער גרויסן, נאטירלעכן צווווק, בפרט אויף די מזרח־געביטן פון פוילן!

פאקטיש, זיינען צו יענער צייט אין הרוביעשאוער קריין געווען נאך ווייניקער יידן, נאר דער מחבר איז אין דעם ניט מדה, ווייל ער וואלט דאך געמוזט געבן א תשובה אויף דער פראגע: ווו זיינען אהינגעקומען די יידן?

און דעם ענטפער ווייל, קענטיק, דער שעף פון דער אפטיילונג „פאלקס־אויפקלערונג און פראפאגאנדע" אין גענעראל־גוווערנעמענט, דר. דיי־פרעל, אויסמיידן.

הרוביעשאו האט געהערט צו די גרענעץ־שטעט, ווו די דייטשן האבן געדענגט צו לייזן דאס יידישע פראבלעם תיכף, נאכן אינגעמען דאס ארט, אויף א ראדיקאלן און פשוטן אופן, נעמלעך, דורך טרייבן די יידן צו דער מזרח־גרענעץ און צווינגען זיי בכח אריבערצוגיין צו די סאוויעטן, אן צו פארשטעדיקן זיך וועגן דעם מיטן ראטנפארבאנד.

קודם, האבן זיי אזוי געהאנדלט ביי די ברעגעס פון סאן (נ י ס ק א,

אין דעם טאג מעלדעט דער יודנראט, אין נאמען פון דער דייטשער מאכט, אז אלע יידן פון 15 ביז 60 יאר דארפן זיך שטעלן צומארגנס שבת פרי, (אלע פורעניות פלעגן געווינלעך פארקומען שבת, אדער אין אן אנדער יום־טוב־דגרא) צווישן זיבן און נייון אויפן „ווי־אגן".

דא ווערט דורכגעפירט א סעלעקציע: יינגערע פון 15 יאר אין עלטע־רע פון 60 יאר — ווערן אפגעשיקט אהיים. באפרייט ווערן אויך קוזא־ליפיצירטע ארבעטער, וואס אין זיי נויטיקן זיך די דייטשע ארבעט־שטעלעס, אויך דער דייטשער ביר־גערמייסטער באפרייט זיינע מענטשן, די דייטשע זשאנדארן שלעפן פרויס פון די יריידן די, וואס האבן געקענט זיך אפבעטן, אדער אויסקויפן. א פיר הונדערט יידן זיינען אזוי ארום באפרייט פון עוואקו, א פופצן הונדערט זיינען געבליבן. מ'נעמט ביי זיי אלץ צו, דערנאך שטעלט מען זיי אויס אין ריינען, און מען שרייבט זיי אויסער דער שטאט. אויפן וועג טרעפן זיי זיך מיט בעלעמער יידן, וועלכע מ'האט מיט א טאג פריער ארויסגעשיקט פון זייער היימשטאט אוז מ'האט זיי עטערבין אין דער ריכטונג פון הרוביעשאו.

דעם עולם האט מען געטרייבן מיט אומווען, דורך די דערפער מיעניאני, (Mieniany) ציכאוואוע, דאלביטשעוו (Dolhobyczów). וועד ס'איז עוועון שוואך און נישט געהאט קיין כח צו גיין, וועד ס'האט זיך אפגעשטעלט אויף א מינוט אפרופן, איז דערשאסן געווארן אויפן ארט; איינצעלנע גלייגנגט צו אנטלויפן און אויסבאהאלטן זיך.

אין דאלביטשעוו האט מען די מחנה צעטיילט אויף צוויי גרופן. איין גרופע פון א 500 יידן האט מען געטרייבן קיין סאקאל, דא ווערן די יידן געצוווונגען אריבערצוגיין צו ברידק, אדער דירעקט דורכן טיך, אויף דער סאוויעטישער זייט. צוליבן געדראנג אויף דער בריק און צוליב דעם טיפן וואסער — קומען א סך אום. א דריי הונדערט זיינען פארט אריבער די גרענעץ, זיי ווערן אבער צוריקגעשטויסן דורך דער סאוויעטישער גרענעץ־וואך: זיי זיינען דאך אומלעגאל אריבער די גרענעץ.

די צווייטע גרופע פון 400 מאן ווערט געטרייבן קיין בעלז, וווהין זי קומט אן ערשט מאנטיק, דעם 4־טן דעצעמבער. א קליינע גרופע פון זיי גלייגנגט אריבערצוגיין די גרענעץ און צו פארבלייבן דארט, די דעשט בליבט אויף דער דייטשער זייט.

בסך־הכל זיינען אין דעם „טויטן־ מארש" אומגעקומען ביז א 15 הונדערט כעלמער און הרוביעשאוער יידן. (די באצייכענונג האט זיך איינ־געשטעלט נאך אין יענע יארן פאר אזעלכע פאסיירונגען, פארגלייך, למשל, דעם טויטן־מארש פון די יידישע קריגס־געפאנגענע פון לובלין קיין ביא־לע־פאדלאסק).

אין ספר הזוועות (ירושלים, תש״ה, ז. 15־112) ווערן אָנגעגעבן, אויפן סמך פון אן עדות, די נעמען פון אכציק הרובי־עשאוועס ייִדן, וואָס זיינען בעתן מאָרש אומגעקומען. מער האָט דער עדות, וואָס איז נאָך אין יאָר 1940 געקומען אין לאָגד, נישט עגדענקט.

אין דער אויסגאָבע פון דער פּוילישער עמיגראַנטישער רעגירונג אין לאָנדאָן פון יאָר 1941 The German New Order in Poland (220.7) ווערט אָנגעגעבן, אז 83 יידן זיינען דערשאָסן געווארן צווישן כּעלם און הרוביעשאוו דערפאָר, ווייל זיי האָבן נישט געקענט גיך לויפן צו דער סאָוויעטישער גרענעץ.

אפילו די פּוילישע רעגירונגס־קריייז פון יענער צייט, וואָס זיינען גע־ווען פאָראינטערעסירט צו שרייבן דעם אמת, וועגן די דייטשע גרויל־טאַטן, פאָרקלענערן די צאָל בעהרגטע אין יידן, אָנגעמעדיק א פּנים די ידיעות, וואָס זיינען געקומען פון לאָגד, פאָר גוזמאדיקע. די נאָרמאַלע, מענטשלע־כע פּאָטאַזיע האָט פון אָנהויב נישט געקענט אויפאָטן דעם גרויזאַמען אמת.

די צוריקגעקומענע פון גרענעץ האָבן די דייטשן געלאָזט אויף הפקר (אויך א טובה). אָפּגעריסענע און אָפּגעשליסענע פון פּיר טעג וואָנדערן איבער זומפּן און בלאָטעס, אויסגהונגערטע און אויסגעמאַטערטע, אן גלעט־מיטלען אן זאָכן, בלייבן זיי הילפלאָז אויף די וועגן. צום גליק, האָבן די פּויערס פון די ארומיקע דערפער זיי געהאָלפן. עס האָבן דערצו גרופּן עטלעכע קאָטוילישע גלחים. מ׳האָט די יידן געגעבן עסן, גלעזאָט זיי זיך אויסרוען אין די וואַרעמע שטיבער, וון נישט ווו אפילו אונ־טערגעפּירט מיט פּערד און וואָגן. מיט דער הילף פון די ארומיקע פּויערס זיינען די יידן צוריקגעקומען אהיים.

צו דער צייט האָט די דייטשע פּראָפּאַגאַנדע נאָך נישט געהאָט אָפּגע־טעמפּט די מענטשלעכע גפּילן פון די קריסטן צו די יידן. מיט צוויי יאָר שפּעטער, בעת דער ליקווידאַציע פון די יידן אין דעם קאָנט, איז די לאָגע אנדערש, א יידן איז שוין דעמאָלט שווער גע־ווען צו געפינען הילף בייַ א פּויער, בפרט אז אין דער שפּעטערדיקער תקופה האָט דעם פּויער פאָר הילפן א יידן געדראָט טויט־שטראָף.

און ווער ווייסט, מיט וואָס עס וואָלט זיך געווען געענדיקט די «מעאַצ» פון לעזן די יידנפּראָגע, ווען נישט די מורא פאָר דיפּלאָמאַטישע קאָמפּליקאַציעס, פאָר וועלכע די דייטשן האָבן נאָך צו יענער צייט זיך געשראָקן.

דעם פינפטן דצעמבער 1939 האָט גענעראָל קיטעל, דער שף פון דער הויפּט־קאָמאַנדע פון דער דייטשער ווערמאַכט, טעלעפאָנירט צום דייטשן אויסערן־מיניסטעריום, ער האָט זיך געקלאָגט, אז דאָס ווייל־קירלעכע אריבערטרייבן יידן אויף דער סאָוויעטישער זיים, וואָס קומט לעצטנס פאָר, «זעט נישט אויס צו זיין אזוי אומשולדיק און דעליקאַט, ווי מ׳האָט עס דערווייַזט» (! — נ.ב.). די ארויסגעטרייבענע יידן ווערן דורך די רוסן צוריקגעשטויסן און די רוסישע קאָמאַנדירן צווינגען די דייטשע וואַך־פּאָסטנס צוריק אריינצולאָזן די יידן, די הויפּטקאָמאַנדע פון דער דייטשער ווערמאַכט קען דאָ גארנישט (! — נ.ב.) אויפטאָן, אזוי ווי די ארבעט פירט דורך די פאָליצייַ, וואָס אונטערליגט איר נישט. קייטל בעט דעריבער, אז דאָס אויסערן־מיניסטעריום זאָל די זאַך דער־לייַדיקן.

דאָס אויסערן־מיניסטעריום, וואָס האָט צו יענער צייט געשטרעבט אָנ־צוהאַלטן גוטע באציאונגען מיטן ראָטנפּראָבאַנד, האָט זיך קענטיק באָ־מיט און דערגרייכט, אז דאָס אַרויסשיקן איבער דער גרינער גרענעץ, קיין ראָטנפּראָבאַנד, איז אפּגעשטעלט געווארן[9]. דאָס מיניסטעריום האָט נישט געפּרווט באאיינפלוסן די סאָוויעטישע מאַכט, אז זי זאָל אריינ־לאָזן די יידן (אויף דעם האָבן מיר נישט קיין דאָקומענטן), נאָר זי האָט בעוווירקט אויף די דייטשע אינסטאַנצן (אויף דעם רייכסקּפירער פון ס. אן פאָליצייַ, היינריך הימלער, אויף דעם גענעראַל־גווערנער דר. פראנק) זיי זאָלן די אקציע תיכף אפּשטעלן. און אזוי איז געשען!

אנשטאָט דעם מעטאָד פון פטרן די יידן האָבן די דייטשן צו־

[9]) פאָרגלייך:
1. The Nazi-Soviet Relations — 1939-1941, Washington 1947, 1928

געלאָזט אן אנדערן, מער ראַדיקאַלערן, וואָס איז נישט פאַרבונדן מיט דיפּלאָמאַטישע קאָמפּליקאַציעס. אַבער ביז די אידעע איז רייף גע־ווארן, ביז מ׳האָט צוגעגרייט די טעכנישע מעגלעכקייטן כדי זי צו קענען פאַרווירקלעכן, זיינען דערווייל אַדורך א צוויי יאָר אונטערן דיישטן שטיוול.

אַבער כלפּי־חוץ, און אין דער ליכט פון די שפּעטערדיקע געשעע־נישן, זיינען די דאָזיקע צוויי יאָר געווען א רויקע. «גליקלעכע» תקופה.

דער יודנראַט

ווי אין גאַנצן ענגעראַל־גווערנעמענט איז אויך אין הרוביעשאוו גע־שאַפן געווארן אויף דער פאָדערונג פון די דייטשן א יודנראַט, וואָס האָט פון איין זייט צוגעפאַסט דורכפירן יעדע דייטשע פאַראָרדנונג ביז צום סוף, אויסליפערן אייגענע ברידער און שוועסטער צום אומקום; פון דער אנדערער זייט איז ער געווען פאַראַנטוואָרטלעך פאַרן פאָראַלטן זיך און פאר די מעשים פון אַלע, אים אונטערליגנדיקע יידן, פון אַלע אינאיינעם און יעדן באָזונדער. דערפון די שווערע ראַל פון יודן־ראָט. גלייכצייטיק האָבן די דייטשן ענגאַרט דעם יודנראַט מיט דער אילוזיע פון אויטאָנאָמיע און זעלבסרעגירן פון יידן איבער יידן.

און כדי אונטערצוהאַלטן די אילוזיע, און פון דער צווייטער זייט, כדי דעם יודנראַט צוגעבן דעם געהעריקן אויטאָריטעט, האָבן די דייטשן באַשטימט אַלס מיטגלידער פון יודנראַט דוקא אָנגעזעענע און באַקאַנטע עסקנים, וויסנדיק, אז סיי ווי וועט דער יודנראַט, אונטערן דרוק פון די דייטשע פאַראַדעונגען, דראָונגען און שאַנטאָזשן, נישט וואָלן זיך אַנט־קענען שלעכט דער «בייער אַרבעונג».

אַלס יודנפּלאַטער וועלט נאָמינירט דער צוועזענער ראש־הקהל, שמואל בראנד, וועלכער ענניסט פון דער אָנערקענונג פון א גרויסן טייל פון קהל. אויסער אים געהערן צום יודנראַט: יואל ראבינא־וויץ — פאָרטרעטער פון פּאָרזיצער, שמואל זייד — צוועזענער פּאָרזיצער פון דער גמילות־חסדים קאַסע, פישל זילבערשטיין, משה שטעכער, עזריאל פינקלשטיין, יוקל בראנד, הערש זילבער, איזיק פינגער, געצל וואלדמאן, ישראל שפּילער און יחזקאל דרוקער. אין ישובים ביז 10.000 יידן האָט — לויט די דייטשע פאַרשריפטן — דער יודנראַט גע־דארפט ציילן 12 מיטגלידער.

ווי וועיט די יידן האָבן זיך נישט אריינגעטרט אין דער לאָגע און נישט אפּגעגעבן זיך קיין רעכענונג, וואָס ס׳איז דער יודנראַט פאַר דער דייטשער מאַכט, איז צו זען פון דער פראָגע און דעם ענטפער, וואָס ס׳גיט אויף איר די איינציקע צייטונג פאַר יידן אין געגנראָל גווווערנע־מענט (אַרויסגעגעבן אין קראָקע אויף פּויליש) «גאָזעטא זשי־דאָווסקא», דעם 25.2.1941. די פראָגע שטאַמט פון הרוביעשאו. דער אינטערפּעלאַנט וויל וויסן, צי דער יודנראַט האָט א רעכט אויסצוווייַ־זן אליין פון צווישן זיך דעם פאַרזיצנדן, און צו אים, דעם עלטסטן, פאַרפליכטעט א באשלוס פון יודנראַט, וואָס איז אָנגענומען געווארן מיט א מערהייט שטימען! די צייטונג ענטפערט, וואָס זי ענטפערט (אויך זי באָנאָס זיך מיט פאַר־מלחמה־צאַרגומענטן), אַבער זי איז גענוג פאַרזיכטיק און באַמערקט, אז זי וויסט נישט, צי די מאַכט האָט די זעלבע מיינונג, ווי די רעדאַקציע פון דער צייטונג!

ביידע האָבן פאַרגעסן, אז אין דער היטלער־תקופה איז נישט קיין פּלאַץ אויף פאַרשענארישע אפּשטימונגען, פריוו וואָלן אין אזוי וויייטער, בפרט וואָס נוגע יידן. צוויישנס, איז דער פאַרזיצנדער געווען באשטימט פון דער אויפזיכט־מאַכט, און נעמען פון איר פארטרויען, אויב נישט, האָט מען אים באַזייטיקט, הגם די גערדרוקטע פאַראַרדנונג רעדט וועגן וואָלן און אזוי וויייטער.

אויך אין יודנראַט האָט גערדאָרט השרשת דער פירער־פרינציפּ: דאָס אויבערשטע אין קיין־וועג נישט מער ווי א דעקאָראַציע, וואָס האָט גע־דארפט פאַרפירן די יידן, פונקט ווי זיי וואָלטן טאַקע געהאַט אין דרינען רייך רעכט אויף אן איגענער יידישער רעפּרעזענטאַנץ.

כדי נאכצוקומען די דייטשע פאָדערונגען אן ווי ניט איז אוינשטעלן די

ארבעט, ארגאניזירט דער יודנראט פארשידענע קאמיסיעס, ווי דער ארבעטס־אמט, וואס דארף צושטעלן יידן צו דער ארבעט חוצן גע־טא, אויף יעדן פארלאנג פון דער מאכט. דער אפטייל זארגט אויך דער־פאר, אז יידן אין גטא זאלן טאן „נוצליכע" ארבעט, און דאס לויט דער דייטשער פארשרי־נונג פון 26.10.1939. וועלכע פארפליכטעט אלע יידן צו צוואנגס־ארבעט (דערנאך איז דאס באגרענעצט געווארן צו די יאָרן 55־14. די אינדוסטריע האבן, בכלל, נישט קיין רעכט... אויף לעבן).

א צווייטיקע וויכטיקע קאמיסיע איז די סאניטארע. טעגנח דאך די דייטשן, אז די יידן זיינען „באציליך־טרעגער" און פארפעסטן די לופט פון די „אריער", דארף מען דעריבער אכטונג געבן, ס'זאל חלילה צווישן די יידן נישט אויסברעכן קיין עפידעמיע, וואס וואלט געדארפט דעם גטא מיט אומקום. די קאמיסיע האט א ספעציעלן „סאניטעטס־דינסט", וואס גיט אכטונג אויף דער ריינקייט, פירט דורך דעזינפעקציעס א. א. וו.

די פינאנץ־קאמיסיע דארף זארגן דערפאר, אז דעם יודנראט זאל נישט אויספעלן קיין געלט אויף צו באצאלן די ארויפגעלייגטע אויף יידן קאנטריבוציעס, אויף מתנות כדי ווייטער צו מאכן די הערצער פון די מאכטהאבער, וואס פלענן דאס זייער גערן נעמען, צוזאגגדיק פארשיידענע הנחות און באפרייען פון פארשידענע סכנות, און נישט תמיד געהאלטן ווארט.

דער יודנראט צאלט איין צום טערמין ביידע קאנטריבוציעס. א ספע־ציעלן אפצאל דארף דער יודנראט „לייסטן" לטובת דער אוקראינישער קאפעראטיוו, לטובת דעם דייטשן קאסינא און אזוי ווייטער.

עס האט זיך שוין אזוי איינגעשטעלט דער סדר אין די באזעצטע פוילישע ערטער, אז דאס איינארדענען דייטשע באאמטן געהערט צום יודי־שן רעכט. ער דארף ליפערן מעבל, געשירר, וועש און וואס נישט? און דאס אלץ פון בעסטן קוואליטעט, אויב נישט, א שטראף פון א דאפלטער ליפערונג. אזעלכע פאדערונגען קומען אן צום יודנראט טאג־טעגלעך, ווייל פון טאג צו טאג וואקסן די אפעטיטן פון די מושלים, וועלכע בייטן זיך זייער אפט.

א קאמיסיע פאר סאציאלער הילף, מיט וועלכער די דייטשן האבן זיך וווייניקער אינטערעסירט, וואס האט אבער א טייל יידן נישט וווינ־ען לגמרי פארלאזן פון גענעראל־גווערנער ווען ארבעטס־צווישנג פאר יידן. אויספיר־ א אינסטרוקציעס צו דער פארארדענונג האט ארויסגעגעבן דער שעף פון דער עס. עס. און קאמענדאנט פון דער פאליצי; דערמיט איז אונטערגעשטראכן גרונדארן, אז מיט דער פראגע פון ארבעט וועט זיך פארנעמען די פאליצי.

די פארארדענונג און די דייטשע פראפאגאנדע האט בפירוש אונטער־גישטראכן, אז זי איז אויסן צו דערציען די יידן צו ארבעט, לערנען זיי טאן א נוצליכע ארבעט. אונטשט צו כאפן יידן פון דער גאס, שטעלט איצט צו דער יודנראט כל־זכר ארבעטער. אגב, איז כדאי צו דערמאנען, אז לויט די דייטשע פארארדענונגען, האבן יידן צוגעפארפט זיך צוישטעלן מיט זייערע אייגענע ארבעטס־מכשירים.

איצט האנדלט זיך שוין נישט אין קיין קליינע ארבעטן. די אקופאציע־מאכט שטעלט אויף גיגאנטישע פלענער פון בוינן שאסייען, בריקן, קא־נאלן און רעגולאציע פון טייכן. עס קומען אראפ פון „רייך" אין ג'ג א דרייי טוויגט דייטשע אינזשינירן, אויספזער, אנגעשטעלטע פון א 25 דייטשע פירמעס — לויטן בריכט פאר יאר 1940 — וואס נעמען זיך אונטערן די ארבעט אדורכצופיר. די דייטשן אנגעזשירן פוילישע הילפסארבעטער, אבער די שווארצע ארבעט טוען אפ די יידן, וועלכע זיינען לויטן „גזעזע" דאס פארפליכטעט צו טאן. אגב, רעדנדיק וועגן דער גרויסער אפפעטוענער ארבעט און וועגן די פלענער לחבא, און אנגעבנ־דיק ציפערן, וואס שייך די דייטשע פון פוילישע ארבעטער, דערמאנט נישט du Prel (1942) מיט קיין אייך וואָרט, אז דא זיינען אויך געווען באשעפטיקט יידן!

און אזוי ווי די ארבעט קומט פאר מערסטנטייל אויסער דער שטאט, ווערן אויף די ארבעטס־פלענער אויפגעשטעלט צייטווייליקע באראקן פאר די ארבעטנדיקע יידן.

די יידן ווערן אונטער א שמירה געבראכט אין אזא לאגער, וואס בא־שטייט פון טעלעפע הילצערנע באראקן, ווערן פון אנהויבן בעת דער אר־בעטס־אמט. אויסגעשעפט קומען זיי צוריק, צעשלאגענע, צעמיזקטע, מיט מומים אויפן גאנצן לעבן. דער שפיטאל, אויסגעהאלטן דורכן „טאז", אנטשפרעכט נישט די באדערפענישן: ער אנטהאלט בסך־הכל 36 בעטן, דערפון 12 פאר אנשטעקנדיקע קראנקייטן.

דער שפיטאל ווערט געפענט דעם 10־טן סעפטעמבער 1940, עטלעכע וואכן נאכדעם ווי דיי יונגע בחורים זיינען אוועקגעשיקט קעווארן אין די לאגערן פון ארבעט. פיל פון זיי שטארבן אין שפיטאל, צי אויסן לאגנן וועג, וואס האט געפירט פון לאגער ביזן שפיטאל (געפארן מיט אקס צענדליקער קילאמעטער אין די גרעסטע פרעסטן). דער טאג ארבעט נארמאל זייט מערץ 1940[10].

דער ארבעטס־פראבלעם

נאכן איינשטעלן פון דער „דייטשער ארדענונג" אויף די פוילישע גע־ביטן און נאכן ארגאניזירן פון אן אלגעמיינער אדמיניסטראציע און א ספעציעלן רעזשים פאר די יידן אין דער פארם פון יודנראט, הערן אויף די ווילקירלעכע נגישות פון יידן און זייער ארט פארנעמען „לעגאלע" פארארדענונגען, וואס האבן אבער געצילט בהדרגהדיק אומצוברענגען די יידן. אבער דערווייל האבן זיך יידן געפריידט, אז עס ווערט אלץ נארמירט ווערן, אז דאס איינפירן פון א אדמיניסטראציע, גזעזען און פארארדענונגען, הגם אליין פאר זיך שוידערט, וועלן שיצן אין א געווישער מאס, אויך די יידישע באפעלקערונג.

אין דעם זין האט אויך פארזיכערט די דייטשע פראפאגאנדע, אז אין דייטשן גבויט זיינען פאנראמען אוממעגלעך, און אז דאס יידן־פראבלעם וועט גלאזוט ווערן פון א ענדגילטע און לעגאל.

יידן איז נישט איינגעפאלן, אז דאס גזעזע קאן זיין ערגער ווי א גע־זעצלאזיקייט.

דערווייל האט מען אנגעהויבן צו „דערציען" (לויט דער דייטשער טערמינאלאגיע) די יידן. דעם 26־טן אקטאבער 1939 איז דערשינען די פארארדענונג פון גענעראל־גווערנער ווען ארבעטס־צוואנג פאר יידן. אויספיר־ א אינסטרוקציעס צו דער פארארדענונג האט ארויסגעגעבן דער שעף פון דער עס. עס. און קאמענדאנט פון דער פאליצי; דערמיט איז אונטערגעשטראכן גרונדארן, אז מיט דער פראגע פון ארבעט וועט זיך פארנעמען די פאליצי.

די פארארדענונג און די דייטשע פראפאגאנדע האט בפירוש אונטער־גישטראכן, אז זי איז אויסן צו דערציען די יידן צו ארבעט, לערנען זיי טאן א נוצליכע ארבעט. אונטשט צו כאפן יידן פון דער גאס, שטעלט איצט צו דער יודנראט כל־זכר ארבעטער. אגב, איז כדאי צו דערמאנען, אז לויט די דייטשע פארארדענונגען, האבן יידן צוגעפארפט זיך צוישטעלן מיט זייערע אייגענע ארבעטס־מכשירים.

איצט האנדלט זיך שוין נישט אין קיין קליינע ארבעטן. די אקופאציע־מאכט שטעלט אויף גיגאנטישע פלענער פון בוינן שאסייען, בריקן, קא־נאלן און רעגולאציע פון טייכן. עס קומען אראפ פון „רייך" אין ג'ג א דרייי טוויגט דייטשע אינזשינירן, אויספזער, אנגעשטעלטע פון א 25 דייטשע פירמעס — לויטן בריכט פאר יאר 1940 — וואס נעמען זיך אונטערן די ארבעט אדורכצופיר. די דייטשן אנגעזשירן פוילישע הילפסארבעטער, אבער די שווארצע ארבעט טוען אפ די יידן, וועלכע זיינען לויטן „גזעזע" דאס פארפליכטעט צו טאן. אגב, רעדנדיק וועגן דער גרויסער אפפעטוענער ארבעט און וועגן די פלענער לחבא, און אנגעבנ־דיק ציפערן, וואס שייך די דייטשע פון פוילישע ארבעטער, דערמאנט נישט du Prel (1942) מיט קיין אייך וואָרט, אז דא זיינען אויך געווען באשעפטיקט יידן!

[10]) Die Judenausrottung in Polen — Augenzeugenberichte, I Serie, Genf - 1944.

בעט, און נאָך דער אַרבעט זיינען זיי עצוווינגען צו בלייבן אין די בּאַראַקן. דאָס „מעלה" פון די אַרבעטס־לאַגערן — אין פֿאַרגלייך מיט דער שפּעטערדיקער תּקופה — איז געווען דאָס, וואָס נאָך אַ פּאָר חדשים אַר־בעט האָט מען די אַרבעטסדיקע אויסגעבּיטן אויף אַנדערע, וויייל די אַלטע אַרבעטער זיינען שוין צו קיין אַרבעט נישט געווען פּעיק...

אַלנסאַלס איז מען נאָך פון די ערשטע לאַגערן (1940) געקומען צו־ריק אַהיים, און־עלבע וואָס נאָך עקזיסטירט.

די אַרגאַניזירטע אַרבעטער־לאַגערן, וואָס זיינען געווען צעוואָרפן אי־בער צענדליקער קילאָמעטער אָרום הרובישאָוו, וווּ ס׳האָבן געאַרבעט אַחוץ די היימישע יידן אויך פּרעמדע, זיינען געווען באַשעפטיקט ביים בויען וועגן צו דער נייער דייטש־סאָוויעטישער גרענעץ. אָנגעפירט מיט דער אַרבעט האָט די אָפּטיילונג: באָו־וועזן אין דער „רעגירונג" פון ג״ב.

אין דער לענג פון אַ 70 ק״מ וווּרן אויפגעשטעלט די לאַגערן, וווּ עס האָלטן זיך אויף אָרום 6000 יידן פון הרובישאָוו און דער סבי־בה (אויגוסט—סעפּטעמבער 1940).

די אַרבעט איז אַן איבערמענטשלעכע: נישט אײַנמאָל פּירט פון לאַ־גער צום אַרבעטס־אָרט אַ וועג פון אַ 10 ק״מ, וואָס מ׳מוז אַדורכמאַכן יעדן טאָג צופוס, אַהין און צוריק.

די אַרבעט גופא דויערט בײַ 12 שעה אַ טאָג, איז נישט קיין וווּנדער, וואָס די יידן זיינען גיך אָראָפּ פון די כוחות, בפרט אַז קיין נאָרמאַל עסן האָבן זיי נישט באָקומען.

פֿאַרן אָוועקגיין צו דער אַרבעט האָט מען באָקומען אַ שטיקל ברויט, נאָכן צוריקקומען — אַ וואַסער־זופּ און דאָס האָט געדאַרפט גענוג נאָך אַ שוועריר אַרבעטס־טאָג.

און אויב דער יודנראַט שיקט שוין יאָ אַ מאָל צו עסנווּאָרג, אַדער מל־בושים פֿאַר די לאַגערלסטן, וווערט דאָס אין רוב פֿאַלן דורך דער לאַגער־פֿאַרוואַלטונג „קאַפּיסקירט".

אויב אַ לאַגערליסט שטעלט זיך אָפּ בעת דער אַרבעט, אויף אַ רגע אָפּצורוען זיך, וווערט ער דערשאָסן פֿאַר... פּויליקייט.

לויט אַן אָפּיציעלן דייטשן באַריכט האָט מען אין גאַנצן ג״ב ביז סוף אויגוסט 1940 פֿאַרטיק געמאַכט 498 בריקן, פֿאַרריכט 1000 ק״מ שאָסייען און מ׳האָט אַנגעהויבן צו בויען נייע אַדער פֿאַריכט אַלטע וועגן אויף אַ לענג פון 1600 ק״מ.

נישט בעסער האָבן אויסגעזען די אַרבעטס־באַדינגונגען אין די לאַגערן, וואָס זיינען אָנגעפירט געווארן דורך די „וואַסער - ווירטשאַפט - אינס־פעקציאָן". די דייטשן האָבן אויסגעאַרבעט אַ גראַנדיעזן פּלאַן פון בויען קאַנאַלן, וואָס זאָלן פֿאַראייניקן די טייכן וויסל־דזיעפער דורכן בוג, וויייסל־אַדער א. א.), מאַכן טייכן צוגענגלעך פֿאַר שיף־קאָמוניקאַציע, בויען טא־מעס און פֿאַרהיטן פון פֿאַרפליינונגען, און ווידער — די יידן פֿירן אויס די שווערצע אַרבעט.

אין הרובישאָוער ראַיאָן ווערן צו דער אַרבעט אויפגעשטעלט פּיר לאַגערן. די יידן אַרבעט דאָ בײַ דער רעגולאַציע פון טייך הוטשוא וואָס פֿליסט הינטער דער שטאָט. אָנגעפּירט מיט דער אַרבעט האָבן 1,500 פּוילישע פֿאַכמענער און מייסטערס, די וועלכטער און אויפֿזעהער זיינען געווען דייטשן (זע: — Gazeta Żydowska 9.8.1940).

סוף יולי 1940 זיינען שוין די לאַגערן געווען טעטיק (אין לובלינער דיסטריקט זיינען געווען אַזעלכע 43 לאַגערן מיט אַ צען טויזנט באַ־שעפטיקטע יידן.)

אַבער דאָס אַלץ איז נאָך נישט געווען גענוג פֿאַר דער דייטשער מאַכט. מוצאי תשעה־באב ת״ש (13.8.1940) לאָזן זיך אַרויס אינעם בר־גאָמן פון שטאָב דייטשע און פּוילישע פֿאַליציי און מ׳הויבט אָן כאַפּן צו דער אַרבעט. עס ווערן געכאַפּט אפילו אַזעלכע, וואָס האָבן געהאַט באַ־שעטיקונגען, אַז זיי אַרבעטן אין יודנראַט, אַדער באַאַריאַנונגס־שייענען פון קריייס־הויפּטמאַן. דאָ האָט מען זיך געקענט איבערצייגן, וואָס פֿאַרא ווערט ס׳האָבן די דייטשע פֿאַראַגראָפֿן אין די דייטשע „אַרדנונג". די געכאַפּטע פּירט מען אָפּ אין שול. צוויי טעג און צוויי נעכט ווערן אין דער שול געהאַלטן בײַ 800 מענטשן. מ׳האָט אויך אָהער געבראַכט א ביסל יוגנט פון דער פֿראָווינץ. זיי ווערן געשלאָגן און צעפּיניקט און מ׳לאָזט צו זיי קיי־נעם נישט צו.

אויפן פּערטן טאָג באַוועיזט זיך דער קרייז־הויפּטמאַן, ער באַאַפּריייט 147 מענטשן (זע: Die Judenausrottung), די רעשט, אַ 600 מאָן, ווערן אויסגעשטעלט אין רייען און אָפּגעפּירט קיין בעלזשעץ.

אין בעלזשעץ האָט זיך אַראַנזשירט אַ נייע אַרבעט פֿאַר יידן. מ׳האָט געבויט אויף דער גרענעץ מיט די סאָוויעטן און וואָלן אַ פּאַסע קעגן טאַנקען. משמעות, אַז שוין דעמאָלט האָט מען זיך געגרייט צו דער מל־חמה מיטן רוסישן־אַטאַקירנדע, וואָס איז אויסגעבראָכן ערשט אין אַ יאָר אַרום.

אויף ביי דער אַרבעט ווערט אַ טייל בחורים פֿאַרפיניקט צום טויט, אַנדערע גיינען אויס פון הונגער, און עפּידעמיעס, וואָס האָבן זיך אין דעם לאַגער פֿאַרשפּרייט. אָבער סוף־כל־סוף האָט זיך די אַרבעט געענדיקט און מער ווי אַ העלפט אַרבעטער ווערט אָפּגעשיקט צוריק קיין הרובי־שאָוו.

מיט צוויי יאָר שפּעטער ווערן אַהער, קיין בעלזשעץ, אָפּגעשיקט אַנדע־רע טראַנספֿאַרטן יידן פון הרובישאָוו, אָבער דאָ זיי יידן קומען שוין נישט צוריק אַהיים, ווייל אינצווישנציין איז דאָ אויפגעשטעלט געווארן אַ פֿאַרניכטונגס־לאַגער. די פֿאַסע, וואָס ס׳האָבן געבויט די הרובישאָוער יידן, און וואָס האָבן — ווי באַקאַנט — אין דער דייטש־סאָוויעטישער מלחמה קיין שום ראָל נישט געשפּילט, האָבן אי־צט באַקומען אַ פֿאַרוועג: דונג (דייטשע עקאָנאָמיע!), מ׳האָט אין זיי באַגראָבן די פֿאַרגאַזטע. לכתחילה, האָט מען זיך באַגונגען מיט דער מעטאָד, דערנאָך איז מען געפֿאָלן אויף דער המצאה און די קערפֿערס אויסגעגראָבן און פֿאַרברענט.

דאַרבסט 1940 וועגנדן זיך די אייגנטימער פון די אַרומיקע גיטער צום קרייז־הויפּטמאַן, אַר זאָל זיי צושטעלן יידישע אַרבעטער, אַזוי ווי די פּוי־לישע ווערן געכאַפּט און געשיקט אין רייך אויף אַרבעט. יידן האָט מען אין דער צייט נאָך נישט געשיקט אין רייך, וואָס האָט געדאַרפט ווערן יודנריין. ערשט, וועגן די סיטואַציע איז געווארן ערגער, און „פֿרעמד־פֿעלקישע" אַרבעטער האָט מען שוין נישט געהאַט פונוואַנען צו נעמען, האָט מען אויך יידן, פון די לאַגערן אין פּוילן, געשיקט אין רייך אויף אַרבעט.

דער קרייז־הויפּטמאַן איז מסכים צו דער בקשה פון די גוטבאַזיצער. עס האָט דערצו, קאַנטיק, אויך צוגעהאַלפן די אינטערוועניע פון יודנראַט (מתנות), וואָס איז געווען פֿאַראינטערעסירט אינצואַרדענען יידן אויף לאַנד־ווירטשאַפֿטלעכער אַרבעט אין שכנות, און ס׳רוב ביי באַקאַנטע פּאַלאַק־אַיידער לאָזן זיי פֿאַרשיקן ערגעץ וויייט.

די אַרבעט איז געווען — לפי ערך — אַ לייכטערע; די באַהאַנדלונג — אַ בעסערע. די אַרבעטער האָבן באַקומען בעסער עסן און אַ צוויסן לוין. 14 אַזעלכע „לאַנדווירטשאַפֿטלעכע אַרבעטס־צענטראַלן" זיינען אַרגאַניזירט געווארן אָרום הרובישאָו, וווּ ס׳האָבן געאַרבעט אויך פּליטים, דערוי־טער אינטעלעקטועלע פון וואַרשע און קראָקע, וואָס זיינען שטעקן געבליבן אין הרובישאָו און אין די דערבייאיקע שטעטלעך. אין די לאַגערן זיינען אויך באַשעפטיקט געווארן פרויען בייַ קיך־אַרבעט, וויייטשאַפט און דאָס גליייכן.

דער יודנראַט האָט פון זיין זייט געשאַפֿן אַן אָמט פון אינספּעקטאָרן, וואָס האָט די לאַגערן פון צייט צו צייט באַזוכט, געוויינלעך פֿאַר סאַניטאַרע באַ־דינגונגען און געווען דער פֿארמיטלער צווישן דער היים און די לאַגערן[11]).

די אַרבעט בײַ די פּוילישע גוטבאַזיצערס איז געווען, אמת, אַ לייכטערע. זי איז אָבער געווען אַ סעזאָן־אַרבעט; האָט אויסגעפּעלט אַרבעט נאָכן סעזאָן — האָט מען די יידן צוריקגעשיקט אין געטא.

בײַ דעם אַלעמען דאַרף מען אונטערשטרייכן, אַז די אַלטע מעטאָד פון כאַפּן יידן צו דער אַרבעט, הגם זי איז אָפּציעל געווען פֿאַרווערט, פֿלעגט נאָך פון צייט צו צייט באַנוצט ווערן ווען, למשל, אַ דייטש האָט געהאַט אַ דרינגענדיקע, פּיזישע אַרבעט אויסצופירן, און אים איליין האָט זיך עס נישט געגלוסט צו טאָן. חוץ דעם, פֿאַרשטייט זיך, האָט דער יודנראַט גע־דאַרפט צושטעלן אַרבעטער צו ראָמען אָמטן, רייניקן שאָסייען פון שניי וכדומה.

[11]) זע, דאָס ציטירטע ביכל: Die Judenausrottung, דער אָנאַנימער מחבר פון דער עדות איז געווען דער אינספּעקטאָר, ביז ער איז אַנטלאָפן קיין אויסלאַנד, בעת דער מלחמה.

ארום הרוביעשאָוו איז געווען — ווי געזאָגט — א נעץ פון אַרבעטס־לאָגערן, עס האָבן דאָ געאַרבעט יידן נישט דוקא פון דער שטאָט, פאַר־קערט, די צאָל אַרטיקע יידן איז אויווען א קליינע. געשיקט אהער האָט מען געזונדע בחורים פון ווּאַרשע, לובלין, ראדאָם, טשענסטאָכאָוו, און אַנדערע שטעט.

נישט אַלע יידן זיינען דורכגעגאַנגען הרוביעשאָוו, טייל האָט מען צוגע־שיקט מיט דער באַן צו אַנדערע סטאַנציעס און פון דאָרט האָט מען זיי געבראַכט אין די לאָגערן. טייל זיינען אַנגעקומען דירעקט קיין הרוביעשאָוו און פון דאָנען האָט מען זיי אויבערגעפירט — טיילמאָל צו פוס — אין די דערבייַקע לאָגערן. אָזוי, למשל, איז דער טראַנספאָרט פון 500 יידן פון טשענסטאָכאָוו אָנגעקומען קיין הרוביעשאָוו דעם 15.8.1940[12].

אָזוי איז אויך געווען ביים ליקווידירן דעם אַרבעטס־לאָגער אין בעלזשץ, אין אָקטאָבער 1940. א טייל צוגן מיט די באַפרייטע אַרבעטער זיינען געשיקט געוואָרן קיין הרוביעשאָוו און פונדאָנען האָט מען זיי צע־שיקט אין דער נאָענטער סביבה.

וועגן אַזאָ טראַנספאָרט דערציילט אונז אַן אמטלעכער דייטשער דאָקו־מענט: „די רעגירונג" פון גענעראַל־גוווערנעמענט אין קראָקע פרעגט זיך אָן אין לובלינער דיסטריקט, צי דער „יודנלאָגער" אין בעלזשץ איז שוין אויסגעלעזט געווארן, אַדער צי מען האָלט אים אין אויפלעזן. דערווייַ האָט מען פון לובלין דעם 21.10.1940 געשטפערט, אַז זיי קענען דאָס נישט פעסטשטעלן צוליב אָנגאַל פון געהערעקן קאָנטאָקט מיטן ס. ס. און פאַר־ליציי־פירער, גלאבאטשניק. אין פרינציפ — שרייבן זיי — דאַרף מען דעם לאָגער אויפלעזן, אוּן די יידן באַשעפטיקן ביי אַנדערע אַרבעט. אָבער... מיר ברענגען דעם געהערינקן דייטשן טעקסט.

„עס שוועבט א סודות־פולע אומקלארקייט אין דער פראָגע, ווייל אין דער פראַקטיק איז נישט תמיד מעגלעך אָנצוהאַלטן א קאָרעקטע מיט־אַרבעט מיט די ארגאַנען פון ס. ס. און פאָליציי־פירער"!

אוּן דער שרייבער פון דעם בריוו גיט צו, אַז דער ערשטער צוג פון בעל־זשץ איז אפגענאַנגען קיין הרוביעשאָוו מיט 920 יידן, אונטער א שמירה פון 9 ס. ס־מענער, אַנגעקומען זיינען אָבער בלויז אַרום 500 יידן. „וואָ איז די רעשט, איז נישט געווען מעגלעך צו דערגיין". אוּן דער מחבר, א הויכער באַאַמטער אין דיסטריקט, איז זיך משער, אַז אַזוי ווי ס'איז נישט מעגלעך, אַז אַזא גרויסע צאָל יידן זאָל מען האָבן אויסגעשאָסן, האָט מען א טייל באפריט פאר גאָלט.

צוליב דעם זייער כאַראַקטעריסטישן אינהאַלט פון בריוו בערענגען מיר אין אָריגינאַל דעם לעצטן אפשניט: „Wo der Rest von 400 verblieben ist. war noch nicht zu ermitteln. Da sie in dieser grossen Zahl nicht gut alle erschossen worden sein können, hörte ich den Verdacht ausern, dass man sie vielleicht gegen Zahlung von irgendwelchen Geldern freigelassen hat.

דער מחבר פון בריוו באַציכנט דעם גאַנצן פראגאַנג — מיט אייַ וואָרט — „צירקול" אוּן נישט מער[13].

דער דאָקומענט באַווייזט צווישן אַנדערן, וויּ אָזוי די דייטשע העכערע מאַכט, נישט די פשוטע שומרים, האָבן זיך באַציגן צו יידן: דאָס שיסן פון 500 יידן רופט נישט אַרויס ביי זיי קיין ספעציעלע עמפערונג, עס גייט נאָר אין דעם, וואָס די אַדמיניסטראַציוון מאַכט וויל זיין געווי אינ־פארמירט אוּן נישט זיין אויסגעשטעלט אויף השערות.

אין דער טראַנס „מאַטעריאַלן וועגן די אַרבעטס־לאָגערן אין לובלינער וואיעוואדשאפט ביי דער דייטשער אקופאציע (1940—1941)", וואָס איז צונויפגעשטעלט אין וואַרשוי אוּן געפינט זיך אין רינגל־בלום־אַרכיוו (1 נ"ר 4—3)[14] געפינען מיר פאלגנדיקע נאָטיץ:

אויף 15 טראַנספאָרטן מיט 4.118 פערזאָנען, וואָס זיינען זיין אויגוסט 1940 אפגענאַנגען פון וואַרשע, זיינען דריי טראַנספאָרטן מיט 735 פערזאָנען אין סעפטעמבער 1940 אפגענאַנגען דירעקט אין די לאָגערן פון הרוביעשאָוועך קאָנט (אין די ערשטער אטשאָוו, וועדשע, ווּיטקאָוו, דאלהאביטשאָוו.)

(12) Dr. J. Kermisz: Akcje i wysiedlenia, Łódź — 1947, st. 253

(13) דער גאַנצער בריוו אין דייטש ווערט געבראַכט:
N. Blumental: Obozy, Łódź 1946, str. 220/1

(14) זע: „בלעטער פאַר געשיכטע", וואַרשע 1949, נ. 272—242.

מיט דער אַרבעט האָט דאָ אָנגעפירט די פירמע י. מאַרינאָווסקי און אין דיר פיר לאָגערן האָבן זיך געפונען בערך 3500 יידן, דערנאָטער 1000 פון וואַרשע.

דעם 31.12.1940 זיינען אין די לאָגערן פון הרוביעשאָוועך קאָנט גע־בליבן בס"ה 670 פערזאָנען פון וואַרשע.

אָחוץ דעם זיינען אין דער סביבה פון הרוביעשאָוו צו יענער צייט גע־וועז לאָגערן, וווּ ס'זיינען קיין וואַרשעוועך יידן נישט געווען.

אָט איז זייער רשימה:

מירטש	750	פערזאָנען
וואַרענזש	— ?	
מארישין	— ?	
אבראָוויץ	— 200	„
טורקאָוויץ	— 250	„
בושנע	— 100	„
אוֹבריאַנאָוו	— ?	

די לאָגערן פלעגן באַקומען הילף פון די שטעט, פון וועלכע די לא־גערישטן זיינען געקומען, ווי אויך פון הרוביעשאָוועך יודנראַט. די קראַנ־קע פון די לאָגערן פלעגט מען פירן, לויט דעם דאָקומענט, מיט פערד און וואָגן, נישט איינמאָל, א 10 ק"מ קיין הרוביעשאָוו אין יידישן שפיטאָל.

א קראַנקן־שוועסטער, געשיקט פון וואַרשע, וואָס האָט זיך געפונען אין אטשאָוו, האָט אין איר באַריכט פון 10.10.1940, א חודש נאָכן אָנקומען פון טראַנספאָרט, געשריבן:

„מיט הרוביעשאָוו איז מיר שווער זיך צו קאָמוניקירן — דער מרחק א שרעקלעכער, ביז 8 שעה רייזע מיט א וואָגן אין איין זיט, און די וועגן שרעקלעכע. אויף רייזעס האָב איך נישט קיין צייט, וויל די קראַנקע ליידן דעמאָלט און איך בין נויטיק אויפן ארט אין אמבולאַטאָריום אוּן אין דער אפטייק — אין די רייזע אַהין איז די איינציקע מעגלעכקייט עפעס פאַזויטווען צו דערליידיקן".

אין די לאָגערן הערשן שוידערלעכע ארבעטס־באַדינגונגען, שלעכטע דערנעראונג אוּן „ווויניגען" אין סטאַדאָלעס מיט געלעכערטע דעכער. איז נישט קיין וווּנדער, וואָס ס'פאַרשפרייט זיך פלעק־טיפוס. די קראַנקע האָט מען אויבערגעפירט אין הרוביעשאָוו (פיר פון לאָגער אשטאָוו).

אוּן פון די געבראַכטע קראַנקע טראָגט טאָג־ביבער די קרענק אויף די יענקיע, וואָס זיינען אין די לאָגערן נישט געווען.

נעמא

אין באַקאַנטן גהעימען צירקולאַר פון 1939, 21.9, וואָס ס'האָט ארויסגע־געבן דער שעף פון דער זיכערקייטס־פאָליציי אוּן אין וועלכן עס ווערן אָנגעצייכנט די מעטאָדן, וואָס דאָרפן פירן צום הויפט־ציל, ד. ה. צו דער ענדגילטיקער לעזונג פון דער יודנפראָגע, (וואָס מיינט אין דעם סגי־נהור לשון פון די נאַציסטישע פירער — דאָס אויסראָטן פון אַלע יידן), ווערט צווישן אַנדערן אונטערגעשטראָכן, וויּ א מיטל צום ציל, דאָס קאָנצענטרירן פון יידן אין פאַרשפּאָרטע, ענגע זיך־ערטער (געטאָס); קלענערע קהילות ביז 500 נפשות דארף מען תיכף ליקווידירן אוּן די יידן אַריבערפירן אין גרעסערע ישובים, וואָס געפינען זיך נעבן א באַן־סטאַנציע. די אַלע פאַר־שריפטן זיינען פינקטלעך אויסגעפירט געוואָרן אויפן באַזעצטן, פוילישן געביט פון אַנהויב אקופאציע, אָבער ערשט שפעטער, בעת די אקציעס (1942/43) האָבן די יידן פארשטאַנען, צו וואָס די אַלע עטאַפּן האָבן גע־פירט.

אזוי איז געווען אין גאַנצן ג"ג — אזוי אויך אין אונזער שטאָט. קודם האָט מען איינגעזידלט אין הרוביעשאָוו — נאָכן טויטן־מאַרש אין יאַר 1940 — א 355 יידן פון דער נאָענטער סביבה (דערפער).

אין יאַר 1941 קומען אַן א 300 יידן פון קראקע, אין שייכות מיט דער אָקציע פון מאַכן די הויפטשטאָט פון ג"ג יידנריין.

ווי מיר זענען, האָט מען געבראַכט יידן אפילו פון דערווייטן אוּן באַ־זעצט זיי אין הרוביעשאָוועך קריז, פונוואַנען מ'האָט זיי דערנאָך אריבער־געפירט קיין הרוביעשאָוו. פאַרשטייט זיך, אַז עס פעלן מקורות, וואָס זאָלן אויבערגעבן, וויפל יידן אוּן פון וואַנען זיי זיינען געקומען, וווּ זיי

האבן זיך באַזעצט, וויפל פון זיי זיינען בעת דער נסיעה, אדער שפעטער, אומגעקומען.

מ'דארף אויך געדענקען, אז פון דער אויסגעזידלטער שטאַק שיקט מען ארויס אויך די פרעמדע יידן, וואס האבן געזוכט א מקום־מקלט בעת די מלחמה־געשעענישן.

גרעסערע אינזידלונגען קומען פאר אין יאר 1942. אנהויב יאנואר פון דעם יאר פלאַנט די "רעגירונג" פון ג'ג אויסצוזידלען די יידן פון מ'יג'ל'ע. זיי דארפן ארויסרעגשיקט ווערן אין לובלינער דיסטריקט, נעמלעך, קיין הרוביעשאוו 1000, אין 1000 קיין כעלם. פון א דייטשן דאקומענט פון 21.1.42 ווערן מיר געווויר, אז די צאל יידן, וואס דארף אויסמעגט ווערן, איז פאַרגרעסערט געווארן אויף 4.500, אזן דערפון דארף קומען אין הרוביעשאוו קריייז אנשטאט 1.000 — 1.500 יידן.

דעם 4.3.42 שיקט ארויס דער גווערנער פון לובלינער דיסטריקט צום קריייז־הויפטמאן פון הרוביעשאוו א געהיימע אינפארמאציע, אז די אנדערע וואך ווילן מיטן צוג קיין הרוביעשאוו אנקומען נאך 1.500 יידן.

און ווירקלעך, די אפטיילונג "באפעלקערונגס־וועזן און פירזארגע" אין קראקע פארשטעדיקט טעלעפאניש דעם גווערנער פון לובלינער דיסטריקט דעם 13.3.42, אז דעם 15.3.42 גייט אפ א טראנספארט מיט צוויי טויזנט יידן פון מיעלקע קיין הרוביעשאוו. אין זאמשטש דארף דער טראנספארט צעטיילט ווערן, און דער גרעסטער טייל מיט 1.500 יידן דארף אנקומען קיין הרוביעשאוו דעם 16.3.42 13.05 אזייגער (דייטשע פינקטלעכקייט![15]).

דער טראנספארט איז פינקטלעך אנגעקומען...

פון א באריכט, וואס ס'האט ארויסגעשיקט דעם 7.4.1942 דער לייטער פון דעם אפטייל פון "באפעלקערונגס־וועזן און פירזארגע" אין דיסטריקט לובלין קיין קראקע, ווערט אביערגעגעבן, אז אנגעקומען זיינען בלויז 1.343 יידן — וון די דעשט איז אהינגעקומען, זאגט נישט דער באריכט. און פון די אנגעקומענע זיינען 843 אביערגעשיקט געוואָרן אין דובינקע און 500 אין בעלז (נענטער צום טויטנלאגער בעלזשץ). וויי אזוי די מענטשן האבן זיך אין די פארארמטע, אביערפולטע געטאָס געקענט איינ־ארדענען, זאגט נישט דער לייטער פון "פירזארגע" (סאציאלע הילף), דער־פאר אבער האלט ער פאר נויטיק צוצוגעבן, אז דער רוב זיינען פרויען און קינדער, דאָרעגן איז די צאל ארבעטספעאיקע מענער א קליינע[16].

וואס דאס האט פארהייסן אין יענער צייט "נישט־ארבעטס־פעיק" האבן שוין יידן געוווסט. זיי זיינען די ערשטע געווען באשטימט "אויסגעזידלט" ד. ה. אומגעברענט צו ווערן. די געהעריקע הכנות דערצו זיינען שוין אין לובלינער דיסטריקט צו צייט פארענדיקט געווארן.

דעם יודנראט אין הרוביעשאוו באפעלט מען צו פארנעמען זיך מיט די אנגעקומענע יידן, גלייכצייטיק אבער ווערן פאר זיי געבויט אין דער נישט ווייטער סביבה טויט־לאגערן אין בעלזשץ, סאביבאר און מאידאנעק.

א טאג נאכן אנקומען פון טראנספארט, דעם 17.3.42, דערקלערט דער שטאב־שעף פון דער א. ג. שפעטער "אקציאן ריינהארט", וואס האט זיך פארנומען מיט ליקווידירן די יידן אין ג'ג (אהער האט מען אויך געשיקט יידן פון אנדערע לענדער: פראנקרייך, האלאנד א. א.), אז בעלזשץ קען שוין אויפנעמען טאג־טעגלעך 4—5 טראנספארטן צו 1.000 יידן יעדער. "די דאזיקע יידן וועלן אריבער די גרענעץ (?!) און קיינמאל שוין נישט צוריקקומען אין ג'ג[17].

צו דער צייט שיקט מען נאך נישט די יידן גלייך אין טויט־לאגער; מ'האלט זיי קודם א פאר חדשים אין די געטאָס, אינאיינעם מיט די הייר־מישע יידן. שפעטער שיקט מען שוין ירעזקט אין די לאגערן. דערווייל מרווזט מען אויס די גאז־קאמערן און מ'זאמלט אין דער סביבה דעם "רוי־שטאף", אידער מ'לאזט אין פולן גאנג די טויט־פאבריק.

[15]) די דאקומענטן אין אריגינאל ווערן געבראכט: Dr. J. Kermisz: Akcje i wysiedlenia, Łódź 1947, str. 12-20.

[16]) דער דאקומענט ווערט געבראכט אין: Eksterminacja Żydów na ziemiach polskich, Warszawa 1957, str. 283

[17]) דער פולער טעקסט פון דאקומענט ווערט געבראכט אין: Rudolf Reder: Bełżec, Kraków, 1946, str. 29/30.

ווי די איינזידלונגען ווערן אויך די איסזידלונגען גענוי ארגאניזירט. אין דערמאנטן באריכט פארן חודש מערץ 1942 שרייבט וועגן דעם דער דערמאנטער לייטער פון דעם אפטיילונג פאר סאציאלער הילף ביים דיס־טריקט־שעף אין לובלין, ט י ר ק, וועטערלעך:

"אויפן יסוד פון מיין פארשלאג איז מען געקומען צו א פולשטענדיקן הסכם, אז אין דער זעלבער מאס, ווי ס'קומען אן יידן פון מערב, דארף מען אויסזידלען די היימישע יידן".

און ער גיט אן, וויפל יידן זיינען פון דיסטריקט לובלין אויסגעזידלט געווארן אין חודש מערץ 1942 — ארום 25.500 יידן! דער עיקר זיינען דאס געווען יידן פון לובלין. דאס איז געווען דער ערשטער חודש פון אויסזידלונגען אין דער ערשטער ארבעטס־חודש פון פארניכטונגס־לאגער אין בעלזשץ. (שפעטער א ביסל, האט מען אויך אנגעהויבן צו ארבעטן אין דעם לאגער סאביבאר).

אין הרוביעשאוו גופא האט זיך די אויסזידלונג אנגעהויבן ערשט שפע־טער, אין יולי 1942.

דעם 12־טן מאי 1942 פרעגט אן דער שף פון דיסטריקט לובלין זיינע קריייז־הויפטלייט, וויפל יידן פון זייער קריייז דארף מען, לויט זייער מיינונג, "ארויסשיקן". דערויף האט אים דער הרוביעשאוער קריייז־היפטמאן דעם 22.5.42 פענטשפערט ווערטלעך (איבערזעצט):

די צאל פון ווינארט פון זיך, וועמענס אויסזידלונג איז קודם־כל נויטוענדיק, שטעלט זיך פאר פאלגענדיק:

אין הרוביעשאוו	—	5.690 יידן
אין אוכאניע	—	2.025 "
אין גראבאוויעץ	—	2.026 "
אין דובינקא	—	2.907 "
אין בעלז	—	1.540 "

14.188

דאס הייסט, דער קריייז־הויפטמאן לייגט פאר אפצושיקן פון זיין קריייז אין די טויט־לאגערן 14.188 יידן. מער ווייניקער, אזויפיל יידן, וויפל ס'איז געווען אין קריייז הרוביעשאוו פאר דער מלחמה.

ס'האבן געדארפט בלייבן אין שטאט צ י י ט ו ו י ל י ק דאס ביסל בע־לי־מלאכות, אין וועלכע מ'האט זיך נאך נענוי־טיקט. זייער ארט האבן מיט דער צייט עדאארפט פארנעמען "אריער", וואס האבן זיך דעם פאך אויסגעלערנט.

נאכן באקומען די אלע ענטפערס פון די קריייזן איז מען צוגעטראָגן אויסצוארבעטן דעם פלאן פון דער אויסזידלונג פון די אלע "אינבעריקע" יידן אין גאנצן דיסטריקט. (עס האט זיך געמאכט אין ארגאניזירן וואכ־פאסטנס, ספעציעלע צוגן, פעסטשטעלן די צייט וועז דער לאגער קען די יידן אויפנעמען א. א. וו.)

די הכנות האבן לאנג נישט עדזויערט, ווייל שוין דעם ערשטן יוני 1942, 8 טעג נאכן אפשיקן דעם דערמאנטן בריוו פון קריייהויפטמאן, איז אין הרוביעשאוו פארגעקומען די ערשטע אקציע (זע: קאפיטל אקציע).

און כדי נישט צו צעשפליטערן די כוחות און כדי נישט צו לאזן צע־לויפן זיך די יידן, כדי אינשפארן זיך איבעריקע מאטעריאלע מיט די יידן, וואס ווינענ אין ערטער, ווו ס'איז נישטא קיין באן־לינע, הייסט מען די יידן פון די קלענערע שטעטלעך אריבערפארן סוף מאי—אנהויב יוני 1942, מיט אייגענע מיטלען קיין הרוביעשאוו. דא ווערן זיי שוין פארטאפט אין דער אלגעמיינער אקציע און פאפולן די צוגן, זיי זאלן נישט גיין האלב־ליידיק.

צווישן 2.6.1942 — 26.5 ווערן געבראכט, אזוי ארום, קיין הרוביעשאוו פון פריערדיקן קריייז בעלז און סביבה, א 9.000—8 יידן.

אזוי אויך פארן אדורכפירן די לעצטע אקציע אין אקטאבער 1942, ווערט אין הרוביעשאוו אינגעזידלט די קליינע צאל יידן, וואס איז נאך געבליבן אין די דערפער אוכאן (Uchanie) ביאלאפאליע, מאלאדיאטיטש, לעצו־בראוויטש און אנדערע דערפער.

אן אנדער פארם פון קאנצענטראציע איז דאס שאפן א גטא. דא האבן דלט זיך אין יידן פון אין ישוב, וואס ווערן קאנצענטרירט אין ערגסטן טייל פון שטאט, ארומגעבויט מיט א מויער צי ארומגעצוימט מיט א פארקאן; כדי מ'זאל זיי בעסער קאנטראלירן און אפטיילן פון דער

אַרומיקער באַפעלקערונג. פֿאַרשטייט זיך, אַז די פֿאַרשפּאַרטע אין ענגן געטא האָבן שוין נישט די מעגלעכקייט צו פֿאַרשטעַנדיקן זיך מיט דער אויסערן־לעבעדיק וועלט און זיינען נאָך אין אַ גרעסערער מאָס אָפּהענגיק פון די דייטשע מושלים.

דער גרעסטער אין הרוביעשאוו האָט אָבער נאָך אינ באַשייט. נאָכדעם, ווי מ׳האָט אַ גרויסן טייל יידן שוין געהאַט אַרויסגעשיקט פון שטאָט אויף אומפּון (זע: קאַפּיטל אקציעס), וועלכע דעם 15־טן יוני 1942 אַרויסגעגעבן דער באַפעלקערונג. דאָס האָט געהייסן, אַזוי ווי די „אומ־פֿאַרדוקטיוול" עלעמענט, די נישט־אַרבעטספעיקע יידן זיינען שוין אויס־געזיכטלעך געווארן, שאָפּט מען איצט פאר דו נוציקע יידן — אַ ווויינאַרט, כדי זיי זאָלן קענען רויק אַרבעטן פאַר דער דייטשער קריגס־פֿאַרדוקטציע, און דערמיט זיך זיכערן דאָס לעבן און דעם קאַרגן אויסהאַלט ביז צום סוף פון דער מלחמה, ווען דער פירער וועט נאָכן נצחון באַשליסן, וואָס צו טאָן מיט די יידן. דער געטא אנשטייט, דערי־ביר, כדי צו שיצן די יידן. זיינען געווען צווישן יידן אַזעלכע, וואָס האָבן טאַקע אויף אַן אמת אין דער דייטשער טעאָריע געגלויבט און... רויק געגאַנגען אין געטא.

די „טעאָריע" האָט, פֿאַרשטייט זיך, אין אַ גרויסער מאָס אָפּגעשוואַכט דעם וויידערשטאַנדס־כח פון די יידן און דאָס טאַקע איז געווען דער ציל פון די דייטשן ביים שאַפן דעם געטא.

דער געטא אין הרוביעשאוו איז געלעגן אין מזרח־טייל פון שטאָט און האָט אַרומגענומען די גאַסן: מעטאַלאוועג, נאַוויריענקע, פּראסטי, שעווסקי, יאטקאוועג, וואי־טאַסטווא, און געגרענעצט זיך מיטן בית־עולם. דאָס האָט געהאַט זיין באַדייטונג: מ׳האָט נישט באַדאַרפט פירן ווייט, בעת אַ לאַ־קאַלער אָקציע, דורך די אריישע גאַסן, וואָס האָט געשטערט דעם נאַרמאַלן לעבן, געווען־קט אין־פֿאַרקומען א. א. וו.

נישט נאָר אין הרוביעשאוו האָבן די דייטשן אזוי געהאַנדלט. דער געטא האָט לאַנג נישט אָנגעהאַלטן, ווייל אָט באַלד האָט זיך אָנגעזרוקט אָקטאָבער 1942 און מיט אים די ליקווידאַציע.

אויפן אָרט פון געטא איז בעלביבן אַ לאַגער, אויף יאטקע גאַס, וואָס די יידן האָבן געדרופן מיטן פויילישן נאָמען „דזיעלניצא". פֿאַר די יידן וואָס האָבן געדאַרפט פארווישן די שפורן פון דער פריערדיקער יידישער קהלה און שפּעטערדיקן געטא.

אָקציעס

וויי געוואָגט, האָבן די דייטשן אין ערגעץ־נישט, אחוץ אין דער ער־שטער צייט, נישט דערלויבט אדורכצופירן ווילדע, נישט־אַרגאַניזירטע פֿא־גראָמען קעגן די יידן.

דאָקענן האָבן זיי איינגעפירט נייע אינסטיטוציעס, מיט אַ נייעם באַגריף, וואָס איז באָאַמט אין דער וועלט מיטן נאָמען: „אָקציאָן".

דאָס איז אַן אַראַנזירטער אונטערנעמונג פון גרויסער פאַליטישער חשי־בות, געפֿאַמט פון די צענטראַלע מלוכה־אינסטאַנצן און אַדורכגעפירט מיט דער הילף פון אַלע מלוכה־אַמטן, און באַזונדערס פון דער ס. ס. און דער פאָליצייַ, כדי צו „באַפרייַן דאָס לאַנד פון יידן" אויף אַן אַרגאַניזירטן און צענטראַליזירטן אופן.

די טערמינען פון די אָקציעס ווערן ענגוי באַשטימט פון „אויבן", עס ווערט אויך פעסטגעשטעלט דער קאָנטינגענט נפשות, וואָס יעדע אָקציע דאַרף אַרומנעמען.

צו יעדער אָקציע ווערט נאַמינירט אַ קאָמענדאַנט מיט אַ שטאַב מענטשן. אין די אָקציעס באַטיילן זיך אויך זעלנער פון דער ווערמאַכט מיט זייער כלי־זין, אויטאָס. דערהויפט באַנוצט מען זיי צו עסקארטירן די טראַנס־פּארטן צו דער באַן־סטאַנציע און דאַסגלייכן (זע: רינגעלבוים־ארכיון, 1130. ו).

דער ציל פון יעדער אָקציע איז אַרויספירן פון ישוב די פֿאַרגעשריבענע צאָל מענטשן, זיי ליקווידירן אויפן אָרט (הינטער דער שטאָט, אויפן בית־עולם וכדומה), אדער צושטעלן זיי אין אַ טוטנלאַגער.

פֿאַרשטייט זיך, אַזוי ווי דאָס איז אַ מיליטעריש אונטער־נעמונג — „קאַמף מיטן אינערלעכן שונא" — פֿאַרפליכטעט די אַנ־פירער פון דער אָקציע מיליטעריש סטראַטעגיע און טאַקטיק; באַפֿאַלן דעם שונא פלוצלונג, שאָפן פאַר אים זאַמדזקעס, נישט דערלאַזן אים אָנט־לויפן, צונעמען בייַ אים אַלע מעגלעכקייטן פון פארטיזידקונג. ועל־כולם, די אָקציע דארף אַדורכגעפירט ווערן עקאָנאָמיש: מיטן קלענסטן פֿאַרלוסט פון אייגענע כוחות און מאַטעריאַל, שאָפּערן אפילו... קוילן, און צוליב דעם טאָקע האָט מען קינדער געהרגט מיט די קאַלבעס פון די ביקסן א. א. וו. דערבייַ דארף מען „דערראַטעווען" דאָס גאַנצע פאַרמעגן פון שונא.

ביי די ביז־איצטיקע רדיפות אויף יידן אין די אַרבעטס־לאַגערן, אַדער ביים עובר זיין אויף וואָס פֿאַראַ נישט אין „עבירה" — איז דאָס טויטן אַ יידן געווען אַ נעבן־זאַך. ביי די אָקציעס, דאָקענן, איז דאָס דער עיקר. שיילמאל האָט מען בעלאָזט לעבן אַ קליינע גרופּע יידן, געכאַפּט בעת אַן אָקציע (כדי זיי זאָלן קובר זיין די הרוגים וכדומה), אָבער אויך די זיינען באַשטימט געווען צום אומקום, נאָכן אפטאָן זייער ארבעט.

די ערשטע אָקציע אין הרוביעשאוו איז פֿאַרגעקומען דעם 1־טן אין 2־טן יוני 1942: מ׳האָט פון די שטיבער געכאַפּט אין אַפּגעפירט אויפן מארק אַלע יידן, וואָס ס׳איז נאָר געלונגען צו כאַפּן. פוילישע אין יידישע פּא־ליציאַנטן זיינען געגאַנגען אויבער די הייזער און געזוכט די באַהאַלטענע. די דייטשע זשאַנדאַרמן שיסן גלייך דעם יידן, וואָס מ׳גענעמט באַהאַלטן אַדער ער איילט זיך נישט גיין צום זאַמלפּלאַץ.

40 יוז זיינען אזוי ארום דערשאָסן געווארן אויפן אָרט, אַלע אַנדערע האָט מען אָפּגעפירט צו דער באַן־סטאַציע אוז פון דאָרט אין טויט־לאַגער אין סאַביבאר.

נאָך די צוויי טעג איז די אָקציע אָפּגעשטעלט געווארן. מ׳האָט אין דער צייט צעבראָכט אין שטאָט די יידן פון די אַרומיקע שטעטלעך און דער־פּער. עס זיינען אַנגעקומען אַ 9000 יידן פון בעלז, גראַבאָוויץ, אוכאַניץ, האַראַדלא, דוביַנקא, שטשיזשעוו א. א.

זונטיק דעם 7־טן יוני האָט זיך ווידער אַנגעהויבן די אָקציע. די האָט געדויערט ביזן 9־טן יוני. עס זיינען אַרויסגעפירט געווארן במשך פון דער צייט ביז אַ צען טויזנט יידן. די באַהאַלטענע, עס נאָכאַמט ווערן אָפּגעפירט אויפן בעת־עולם און געשאָסן. אַ 400 יידן זיינען אזוי ארום דערשאָסן געווארן אין משך פון דער „יוני־אָקציע".

דעם לעצטן טאָג פון דער אָקציע האָט דער קרייז־הויפטמאַן אויסגע־קליבן פון די אַנגעזאַמלטע אויפן פלאַץ אַ 500 אַרבעטספעיקע מאַן. זיי באַקומען דאָס אַ טויזנט יידן, האָט מען מיט משא־וואָגענען אָפּגעשיקט קיין סא־רעשט, אַ טויזנט יידן, האָט מען מיט משא־וואָגענען אָפּגעשיקט קיין סא־ביבאר.

וויי געווייגלעך האָבן די דייטשן גענאַרט די יידן און דעם יודנראָט, אַז מ׳פירט די יידן אויף אַרבעט קיין פינסק, אין אַנדערע מאל, קיין אוקראינע. נאָכן אַרויסשיקן די יידן און אומברענגען זיי, זיינע אַנגעקומען בריוו פון די אַרויסגעשיקטע, אַז זיי לעפינען זיך אין אוקראינע און ס׳גייט זיי גוט. אזעלכע בריוו האָט מען געצוווונגען אַ טייל יידן שרייבן פֿאַרן אומבערענגן זיי. דערמיט האָט מען צוגעגרייט די אויבערגעבליבענע יידן צו אַ נייער אויס־זידלונג; זיי זאָלן גיין אַן שום ווידערשטאַנד. מ׳פֿאָרט דאָך אויף אַרבעט!

אין רינגעלבלום־אַרכיוו געפינט זיך אַ באַשרייבונג פון דער אָקציע, וואָס איז פֿאַרגעקומען אין הרוביעשאוו אין יוני 1942. צווויי שליחים פון וואַרשע זיינען אַהער אָנגעקומען דעם 7־טן יוני, בעת דער אָקציע. נאָכן צוריק־קומען קיין וואַרשע האָבן זיי באַשריבן זייערע אינדרוקן. אָט וואָס זיי שרייבן:

„פון דערווייטנס האָבן מיר דערזען אַ גרויסע מחנה יידן, וועלכע זיינען אָנגעגאַנגען פון שטאָט צום וואָקזאל. — עס איז מיר פינצטער געווארן פאַר די אויגן; זיי זיינען אָנגעגאַנגן רייען־וויַיז צו פיר מאַן אין רייַ. איבער 2000 יידן; מענער, פרויען און יונגטלעכער. זייער וויינען קינדער. איך האָב באַמערקט נאָר אַ 3—4 קינדער אויפן האַנט. זייערע פנימער האָבן אויסגעדריקט אַ טיפן ערנסט; אין די רייַען האָט נעמערשט אַ טיף שטילשווייגן. די אויגן זייערע האָבן געקוקט, אָבער גאָרנישט געזען; פונקט וויַ זיי וואָלטן געקוקט צו אַ ציל, וואָס געפינט זיך שוין נישט אויף דער וועלט.

אויף די פנימער האָט געוואָלט אַן אויסדרוק פון טיפער רעזיגנאַציע, אַ מין גלייכגילטיקייט צום אויגענעם גורל, מיט וועלכן מען קען סיַי ווי סיַי נישט קעמפֿן, אַ פֿאַרטעפּטקייט.

איך האָב געזוכט צווישן די פנימער עפּעס אַ מענטשלעכן אויסדרוק, וואָס זאָל באַווייזן, אַז זיי זיינען נאָך פעיק צו רעאַגירן; אָבער אויסער אַן אויסדרוק פון שרעקלעכער פאַרצווייפלונג — און דאָס ביי אינזשענלנע — האָב איך נאָרנישט באַמערקט".

די יידן זיינען שוין צו דער צייט געווען אַזוי אויסגעמאַטערט, אַזוי אָפּאַטיש, אַז ס'האָט זיי שוין נאָרנישט אָנגעגאַנגען. זיי זיינען געווען גרייט אויף אַלעס.

דעם 28.10.42 קומט פאָר די צוויטע אָקציע, א. ג. "יודענ־ריין". נאָך דער אָקציע טאָר זיך שוין נישט גיפינען קיין אייַ ניד אין שטאָט. דאָס געטאָ ווערט אויפגעלעזט און יעדער אינער האָט "רעכט" צו הרגענען אַ אָנגעטראָפענעם יידן. די עקאָפּטע בעת דער אָקציע יידן, אין אַ צאָל פון 2000 נפשות, ווערן אַרויסגעשיקט קיין סאביבאר.

דעם 15־טן נאָוועמבער 1942 שיקט אַרויס די אָנפּירונג פון דער יידי־שער קאַמפּאַראַזיאָציע אין וואַרשע אַ ראָפּאָרט צו דער פּוילישער רע־גירונג אין לאָנדאָן. אין דעם באַריכט לייענען מיר, אַז הרוביעשאוו איז פּולשטענדיק ליקווידירט געווארן.

וווען דעם 28.11.1942 דערשיינט די פּאַרפּירערישע פּאָליציי און ס.ס.־פּאַראַדעגונג פון שפּעטּ פון זיכערקייטס־וועזן אין ג"ג, גענעראַל קרי־גער, וועגן שאפן 8 גאַזאָם אין לובלינער דיסטריקט, גפענען מיר נישט, צוויישן די אויסגערעכנטע שטעט, דעם נאָמען "הרוביעשאוו".

אפּיציעל זיינען שוין דאָן קיין יידן אין שטאָט נישט, און ביים וואָק־זאָל הענגט אַ שילדל "יודענריין", ווי אַ פּריידיקע בשורה פאָר די וואָס קומען פון דער פּרעמד אין דער שטאָט.

מיט אַזאַלכע אויפשריפטן האָבן זיך דייטשע עמיינדעס־קוראַרטן אין רייך באַרימט נאָך פאָר דער מלחמה, נאָכן איבערנעמען די מאַכט דורך היטלערן. איצט באַווייזן זיך די שילדן אין פּוילן. דער אונטערשייד צווישן די ביידע פּאַרטאָן "יודענריין" איז באַשטאַנען אין דעם, וואָס פון די דיי־טשע שטעט האָט מען דעמאָלט די יידן פאַריאָגט אין אַנדערע שטעט — דאָקומענט מיט צען יאָר שפּעטער — האָט מען די יידן אין פּוילן "ליק־וויידירט" אויפן אָרט, אָדער אין טויטלאַגער.

כדאי צוצוגעבן, אַז דער קאָמענדאַנט פון דער דייטשער זשאַנדאַרמעריע הענ־ג, וואָס האָט אַמטלעך ביי די אָקציעס אסיסטירט און בכלל זיך געלאָזט פילן דער יידישער באַפעלקערונג. אין דורך אַ יידיש זעלנער גע־כאַפט גענאָרט אין אַ מיליטערישן, דייטשן שפּיטאָל, בעתן באַפּריינן די שטאָט טשענסטאָכאָוו. דאָ האָט הענ־ג. אַ לייכט־פאַרוווונדעטער, געוואָלט אָנגריף ווי אַ פּשוטער, דייטשער סאָלדאַט פון דער ווערמאַכט...

יידנריין

בעת די אָקציעס און שפּעטער גיבן די דייטשן צו וויסן דער הימישער באַפעלקערונג, אַז אונטער טויט־שטראָף טאָר מען נישט געבן קיין שום הילף אַ יידן. פּאַרקערט, ס'איז די פליכט פון יעדן "אַרנטלעכן" בירגער — אַז אָנגעטראָפענעם יידן איבערצוגעבן אין די הענט פון דער גערעכטיקייט.

כדי צוצוגיבן חשק צו דער אַרבעט, ווערט געמאַלדן אַז פאַר יעדן לע־בעדיקן, צו גאַהרגעטן יידן, וועט מען באַצאָלן אַ סומע געלט און אַ ק"צ צוקער, אָדער דאָסגלייכן!

עס בלייבט נאָך אין הרוביעשאוו אַ קליינע גרופּע, יונגע בחורים, 160 מאָן, וואָס ווערט געהאַלטן אונטער אַ שטאַרקער שמירה פון דער דיי־טשער פאָליציי אין אַ לאָגער אויף יאטקע־גאָס. זיי ווערן אָפּגעהיטן פון יעדן קאָנטאַקט מיט דער אויסנווענדיק.

די אָרבעט פון דער גרופּע „אויפרוימונגס־קאָמאַנדע" באַשטייט דער עיקר אין צונויפזאַמלען אָלץ, וואָס איז גבעליבן אין געטא און אָפּלאָגערן אין מאַגאַזינען צום נוצן פון דיי דייטשן (Werterfassung). דער בית־עולם ווערט דורך זיי צעשטערט — אויסגעלייכט מיטן פּעלד. מיט די מצבות — מיט די אותיות צו דער ערד — ווערט געפלאסטערט אַ טראָ־טוּאָר.

צווישן די יידן גפענען זיך אויך פאַכמענער, וואָס גייען יעדן טאָג פון לאָגער („אַרבעטס־קאָלאָנע") צו דער אַרבעט אין די שטאָטישע ווער־

שטאַטן, נאָך דער אַרבעט פלעגט מען זיי צוריקפירן אין לאָגער. איין קאָלאָנע האָט גענאַרבעט ביי דער גפסטאַפּאָ.

די צאָל יידן אין לאָגער פאַרקלענערט זיך: אייניקע אָנטלויפן צו די פּאַרטיזאַנער, אַנדערע ווערן ליקווידירט דורך די דייטשן, ווען ס'פאַרפעלט פּאָר זיי אַרבעט.

ביז סעפּטעמבער 1943 האָט דער לאָגער עקזיסטירט, דערנאָך האָט מען אים ליקווידירט און די יידן אַרבעדגפירט אין לאָגער אין בודזין און פון דאָרט, ביים דערנענטערן זיך פון פראָנט, ווייטער קיין מערב. אייניקע פון די יידן האָבן דערלעבט די באַפרייונג.

די גאַנצע צייט גייט אַן אַרבעט פון די דייטשן און זייערע העלפער אויסצוגפינען די פּאַרשטעקטע אין די בונקערס יידן, ווי אויך די, וואָס האָבן זיך אויסבאַהאַלטן, ווי „אַריער". די עבאָפּטע ווערן אָפּגעפירט אויפן בית־עולם און דערשאָסן.

יידן לויפן אין וואַלד, שטיינן צו צו די פּאַרטיזאַנער־גרופּעס, בויען פאָר זיך בונקערס אין די וועלדער אָדער פאַרבאַרגנטע ערטער. זעלטן ווען ס'גלינגט זיי אָבער בלייבן לעבן ביזן סוף מלחמה.

וועגן אייניגע אַזא גרופּע דערציילט אונזר ד"ר עמנואל ריני־געלבלום אין זיינע נאָטיצן פון הערבסט 1943, וועגן ער אַליין האָט זיך גפפונגן אויף דער אַריישער זייט אין אַ בונקער:

„אין הרוביעשאוו האָבן עכעער אַ צענדליק משפּחות, וואָס האָבן אויס־געמיטן כל מיני אָקציעס ווי אויסזידלונגען, גפפונגן זייער רו אין די דאָרטיקע שטיין־האָלצערייַן. פּראָדוקטן האָבן זיי צעקויפט ביי די פּויערים פון די ארומיקע דערפער, וואָס האָבן זיי נישט ארויסגעגעבן. אויך די דאָרפס־וואָך האָט וועגן זיי צעווטסט און געשווינגן. איינער פון די יידן איז דורך אַ פּויער ארויסגעגעבן געווארן, און ער האָט בעת דער אויס־פאָרשונג דערציילט, אַז דער פּויער האָט אַ ראַדיאָ. דערפאָר האָט מען דעם פּויער ארעסטירט. די דאָרפישע וואַך האָט געוואָלט דערפאָר נקמה נעמען אָן די יידן און האָט מודיע צעווען וועגן זיי דער פּוילישער פּאָלי־ציי, וואָס איז געקומען, אָבער יידן ארעסטירט, באַצאָבעוועט און ליקווי־דירט[18].

ווידערשטאַנד

ווי אין אָלע איבעריקע ערטער האָבן זיך די יידן אין הרוביעשאוו ניט לייכט אונטערגעגעבן דעם דרוק פון די דייטשן. אַ לאָגער צייט, נישט קוקנדיק אויפן טויטנמאַרש, אויף די כסדרדיקע רדיפות, אויף דעם, וואָס אַ ייד האָט נישט געהאָט קיין פּרייַ מינוט און איז „צעווען אויסגע־שטעלט צעכאפּט צו ווערן צו ארבעט און צו באָקומען פון אַ דייטש „אין גוטן מוט" לכל־הפחות קלעפ. האָבן די יידן זיך געפירט, ווי ס'וואָלט זיי אָלץ נישט אָנגעגאַנגען. באַמיט זיך צו לעבן, ווי ס'וואָלט גאָרנישט גע־שען. מ'האָט אָנגעהאַלטן דעם פּריערדיקן שטייגער לעבן, האָפּנדיק, אַז דאָס וועט לאָנג נישט דויערן.

קודם־כל האָט מען זיך באַמיט, אַז די שוידערלעכע כוואָליע פון פאַר־דאַרבנקייט זאָל נישט פּוגע זיין אין יונגן דור. מ'האָט זיי געוואָלט אויס־שיידן פון דער טאָג־טעגלעכקייט; קינדער האָבן זיך געלערנט. די עפּנט־לעכע שול איז געווען פאַר זיי פאַרמאַכט, האָט מען געשאפן קאַמפּלעטן אינזערהיים און געלערנט באַהאַלטענערהייט. צו דעם ציל האָט מען זיך בא־נוצט מיט די היימישע לערער, וואָס זיינען געווארן ארבעטסלאָז, ווי אויך מיט די לערערס און אינטעלעקטועלע פּליטים, וואָס זיינען געקומען פון דער פרעמד און זיינען גבליבן שטעקן אַז שום מיטלען.

יידן פירן אויך אוס — ווי ווייט מעגלעך — זייער פריערדיקע מסחרים, ווערקשטעט, הגם דאָס איז פּאַרווערט. נישט געקוקט אויף דעם פאַרבאָט צו פאָרן מיט דער באַן און צו פאַרלאָזן דעם ווויניאַרט אַן ספּעציעלע דער־לויבעניש, פּאָרן יידן פון הרוביעשאוו און קיין הרוביעשאוו מיט אונטער־וועגן, מיט געפעלשטע פּאַפּירן, אַליין געמאַכטע צו געקויפטע ביי... דייטשן.

די דייטשע אַדמיניסטראַציע פון די נידעריקסטע אַרגאַנען ביז די העכס־טע שטופּן איז גענוג קאָרומפירט און איז להוט ארויסצושלעפּן פון דער יידן

18) Biuletyn Żydowskiego Instytutu Historycznego, Warszawa 1959, zeszyt I-III, str. 30/31.

געלט און וועדט־זאכן אין אפשיקן עס צו זיך אהיים, קיין דייטשלאנד, וועו אידער מקיים זיין די פארשריפטן פון פירער וועגן פאטערלאנד, גרויס־דייטשן־רייך א. א. וו.

די יידן נוצן דאס אויס. זיי פירן וויטער זייערע עסקים מיט דער „ארישער" וועלט; און נישט ענקוקט אויף די דייטשע באגרענעצונגען, וואס דארפן דעם יידן דערפרירן צו א הונגער־טויט, צום אומקום פון קרענק אין עפּדעמיעס — האלטן זיי זיך אויפן אויבערפלאך פון לעבן.

יידן פון הרוביעשאָו דערגייען ביז וואַרשע, און אפילו אייניקע ביז אי־בער די גרענעצן פון רייך (שוויץ) און אויך פון וואַרשע קומען צו זיי שליחים פון דער יידישער אונטערערדישער באוועגונג מיט ידיעות פון אויסלענדישן רעדיא און מיט געדרוקטער ליטעראטור (אונטערערדישער פרעסע איז פויליש און יידיש).

אבער אויר אפן ארט ווערן יידן געווויר נייעס פון די דייטשע רעדיא־אפּאראַמען אין די ווייטגעגנט, וו זיי ווערן געשיקט אויף ארבעט, הגם פאר אזא האנדלינג איז „עזעלצלעך" געקומען טויט־שטראף.

יידן באהאלטן נישט די ידיעות ביי זיך, זיי גיבן זיי איבער וויטער צו די פּאלאקן, און אפילו צו די בעסערע (אויך אזעלכע זיינען געווען) דייטשן. נישט אומזיסט קלאגט זיך א דאקומענט, אז יידן פארשרייבן ידיעות וועגן דייטשע מפלות און דערפאר דארף מען זיי ליקווידירן. דאס פארהאלטן זיך פון יידן און זייער שטארקער גלויבן אין דער דייטשער מפלה באוויזיט זייער גייסטיקע גבורה, וואס איז נישט פארשווינדן, אפילו נישט אונטערן גרעסטן דייטשן טעראר און גרויזאמקייט.

איינע פון די אויסדרוקן פון גבורה: נישט ענקוקט אויפן שטרענגן פארבאט, דאונגען יידן בציבור, אפילו אין די באראקן פון א טויטלאגער, ווען נאר די אויסראטונגס־מאשין לאזט זיי א פרייע מינוט.

און ווען עס קומען אן די לעצטע מינוטן פארן טויט, גייען זיי רויק און מיט שטאלץ. ווי עדות גיבן איבער, איז אפילו א טייל יידן מקדש השם אין זייערע טליתים, און קיטלען.

די דאזיקע ווירדיקע האלטונג האט, ווי דייטשע עדות גיבן דאס איבער היינט צו טאג, געווירקט אויפן דייטשן מערדער. זי האט דערשיטערט דעם גלויבן אין דער נצרעכטקייט פון זייער זאך און דערוועקט די מורא פאר דער צוקונפט. אין רעזולטאט האט דאס אפגעשוואכט די זעלבסט־זיכערקייט פון דייטשן, מיליטארישן כוח...

עס האבן אויך נישט גפּעלט צווישן יידן קיין ערנסטע פרווון פון אר־גאניזירן א דירעקטן ווידערשטאנד דעם שונא.

אין הרוביעשאָו — ווייסן מיר — האט גווילט יוסף קאפלאן, איינער פון די גרינדער פון דער יידישער קאמפס־ארגאניזאציע אין וואַרשע. צום באדויערן, איז ער אליין בקרוב אומגעקומען אין סעפטעמבער 1942 אין וואַרשע, ווי אויך אלע הרוביעשאָוער, מיט וועלכע ער איז געשטאנען אין קאנטאקט. אזוי, אז צו אונז זיינען נישט דערגאנגן קיין שום פרטים וועגן זייער טעטיקייט אין נטעא הרוביעשאָו. אויך קאפלאנס טאגבוך איז באלוידן געגאנגען.

מער פרטים האבן זיך אפּגעהיט וועגן אן אנדער שליחות פון וואַרשע־וער אונטערערד.

אין הרוביעשאָו און אין דערפל וועראבקאוויץ, א 10 ק"מ פון הרוביעשאָו, געפינען זיך שטארקע סניפים פון החלוץ־דרור; אין הרוביע־שאָו באשטייט ער פון היימישער יוגנט, אין וועראבקאוויץ — פון גע־שיקטע אהין חלוצים פון וואַרשעוער נטעא.

אנהויב יוני 1942 שיקט אריוס דער וואַרשעוער מרכז (דזשעלנא 34) צום צווייטן מאל צוויי דעלעגאטן, „אריערינס", פרומקא פלאטניצ־קא[19] און חוהקה פאלמאן, כדי זיי זאלן זיך פארשטענדיקן מיט די חברים אין הרוביעשאָו און סביבה, און ארומרעדן מיט זיי די מעגלעכקייט פון וויידיקער ארבעט פון די סניפים, בעת ס'וועט אינגרגריסן וועלן דער קאנטאקט מיט וואַרשע. דער מרכז רעכנט זיך מיט אזא מעגלעכקיט. די אינסטרוקציע פון וואַרשע איז: די יוגנט זאל זיך באוואפענען און גיין אין די ארומיקע וועלדער.

(19) זי איז וואַרשינעלער די מחברטע פון דאקומענט פון רינגעלבלום־ארכיון, וואס מיר ציטירן אויבן.

די דעלעגאטן קומען אן קיין הרוביעשאָו אקוראט אין דער צייט, ווען עס קומט דאָ פאר אן אקציע, די יידן האלט מען אין פארלאדן אין די משא־וואגענען, געקומען — די הייסט דאס — צו שפּעט.

די צוויי העלדישע מיידלעך קערן זיך אום קיין וואַרשע, גיבן אפּ א רא־פארט פון זייער נסיעה, אז טויזנטער יידן פירט מען אויף אומקום אין א טויטן־לאגער, אבער מ'האט זיי נישט געגלויבט[20].

און טאקע אין „די ידיעות" (אונטערערדישער ארגאן פון החלוץ־דרור אין וואַרשעוער גטעא) פון 9־טן יוני 1942 לייענען מיר:

„אין מאמענט, ווען מיר שרייבן די שורות, פירט מען אַרויס טויזנטער יידן פון הרוביעשאָו, גראבאוויץ, אוכאניע אין אן אומבאקאנטער ריכ־טונג"...

דיזע שליחות פון די צוויי חלוצות האט נישט דערגרייכט איר ציל. זי איז אבער נישט צוריק געווען געמלעך אן דערפאלג. זייער באריכט האט גע־ווען די אויפמערקזאמקייט פון די וואַרשעוער אנפירערישע קריזיז. מא־בילזירט זיי צו אייניקיט און צום אקטיוון קאמף אין מאמענט, ווען וואַרשע ווען זיך בעפינען אין דער זעלבער לאגע, ווי הרוביעשאָו.

דער קאנטאקט מיט וואַרשע ווערט איבערגעריסן. נישטא מער קיין אס־פענונג, אז פון דרויסן ווען קומען די הילף. נעמען היימישע בחורים אויפן ארם די איניציאטיוו אין זייערע הענט.

אין דער העלפט פון יאר 1942 הויבן אן יוגנטלעכע צו אנטלויפן אין די וועלדער צו די פארטיזאנער. דער איבעריקער עולם, הערנדזיק וועגן דער אויסראטונגס־כוואליע, וואס כאפט ארום דעם גאנצן קריזיס, הייבט אן בווען בונקערס, אדער גייט אריבער אויף דער אריישער זייט. בעת דער ערשטער אקציע ווערן אזוי ארום א סך יידן אפּגעראטעוועט.

פארשטייט זיך, אז די יידישע פארטיזאנער האבן אויסצושטיין א דאפלטן דרוק, סיי פון די דייטשן, סיי פון די נאציאנאליסטישע פוילישע צי אוקראיניש אפארטיזאנער־באנדעס.

נישט איינמאל ווערט ביי א יידישן פארטיזאן אויסגעגאבן דאס געווער דורך נישט־יידישע פארטיזאנער און ער גופא, אויבערגעלאזט אויף הפקר; אן אנדערש מאל ווערט ער דערהרגעט דורך זיין קאמפס־חבר.

א קאפיטל פאר זיך איז דער קיבוץ אין וועראבקאוויץ, וואס עקזיסטירט א יאר צייט (יוני 1941—1942). אהער ווערן אויך געשיקט דרייַ גרופּן, בערך א 60 בחורים פון וואַרשע. עס ארגאניזירט זיך ארום די צוויי פונקטן: הרוביעשאָו ־ וועראבקאוויץ א באזע פאר פארטיזאנער, וואס דאַרפן אפּגיין אין וואלד.

צום באדויערן, האט די אויסראטונגס־כוואליע מקדים געווען די פלענער, עס האבן דא אויך געווירקט מסירות, אזוי אז די גרופּעס זיינען ליקווי־דירט געווארן[21].

עס רעדט וועגן דעם א יידישער דאקומענט פון יענער צייט.

פרילינג 1944 שיקט די קאמאנדע פון דער יידישער קאמפס־ארגאני־זאציע (אויף פויליש: זשאב — ŻOB — Żydowska Organizacja Bojowa) א באריכט קיין לאנדאן, וואס גיט איבער וועגן דער ארבעט פון דער יידישער פארטיזאנער ־ באוועגונג אין די וועלדער פון הרוביעשאָו. גע־שיקט האט מען אהין פאר דער גרויסער אויסזידלונג אין וואַרשע (פאר דעם 22־טן יולי 1942) א גרופּע פון א 15 חלוצים, זיי זאלן זיך ארגאני־זירן אין א זעלבשטענדיקער פארטיזאנער־גרופּע און אנהויבן אן אקטיוון קאמף קעגן דער דייטשט. שפּעטער — אין אויגוסט 1942 — איז עשיקט נע־ווארן א צוויטע גרופּע פון א 30 מאן; אין שפּעטערע דאס מען געשיקט א דריטע גרופּע פון א 18 מאן — זיי זיינען אלע צוליבן פאראס פון א פוילישן וועג־ווייזער, וואס איז באשטימט צוויינן פון דער קאמאנדע פון דער פוילישער „לאנד־ארמיי", אריינגעפאלן אין די הענט פון די דייטשן און אומגעקומען. דאס האט אויך גורם געווען צום אומקום פון דער קבוצה, וואס האט פריער אין וואַרשע אין טאטאק אין שטעטל וועראבקאוויץ[22].

(20) ספר מלחמות הגטאות ערוך בידי יצחק צוקרמן, משה בסוק, תל־אביב, 1954, חוה פולמן: „קשרים בדרכים" ע"מ 43־42.

(21) זע: ספר מלחמות, ז. 106.

(22) פאראליין: ספר הפרטיזונים היהודים, מרחביה, 1958, באנד 2, ז. 29, 61. דער דאקומענט אין עברית און יידיש ווערט געבראכט אין בוך פון מלך נוי (נישטאט): חורבן ומרד של יהודי וואַרשה,

סוף

נאך דער „יידנריין" - אקציע זיינען יידן פארשוווندן פון דער שטאט. די פאר געבליבענע זיינען געווען פארשטעקט, א מענטשלעך אויג זאל זיי נישט זען. ערשט ווען די שטאט איז באפרייט געווארן, זיינען זיי ארויס אויף דער ליכטיקער שיין. עס זיינען אויך צוריקגעקומען די יידן פון די וועלדער, טיילווייז אויך די, וואס זיינען געווען אין ראטנפארבאנד.

אבער אויך דאס ביסל יידן האט זיך נישט געהאלטן אין זייער היימ־שטאט, קודם האט מען זיך געלאזט אין די גרעסערע שטעט (לאדזש, ווארשע) און אין די ניי דערמאבערטע געביטן (נידערשלעזיע), וו0 די לעבנס־באדינגונגען זיינען געווען בעסער און וו0 מ'איז געווען ווייט פון דער... אמאליקער היים.

אבער דאס עשפענסט פון נאענטן עבר האט וויטער געטריבן די יידן; געלאפן איז מען, צו ערשט, אומלעגאל אין די דיטשע באצעטע מערב־געביטן און פון דארט געזוכט א וועג קיין ישראל, צי קיין אמעריקע, באלד האט איך גאנץ פוילן דורכגעמאכט א לעגאלע עליה־כוואליע קיין ישראל, ווהין דער רוב פוילישע יידן — און דערוונטער אויך די הרו־ביעשאווער — האט זיך אריבערגעשאלגן.

און די שטאט הרוביעשאוו איז ווידער געווארן יידן־ריין.....

לויט דער צווייטער אויסגאבע פון דער גרויסער סאוויעטישער ענצי־קלאפעדיע (פון יאר 1957) האבן אין דער שטאט געלעבט אין יאר 1954 11.300 איינווויינער. עס ווערט דערביי נישט באצייכנט, צו וואס פארא נאציאנאליטעט די איינווויינער געהערן. מ'קען אבער זיך משער זיין, אז אלנספאלס קיין יידן זיינען זיי נישט געווען — אחוץ אפשר געצווילטע.

די דאזיקע ציפער 11.300 פון יאר 1954 איז קלענער מיט א צווייז טויזנט פון דער צאל איינווויינער, וואס האבן זיך דארט געפונען אין יאר 1931. דאס הייסט, אז די נייע צאל שפיגלט נישט אפ די גרויס פון אונזערע אבדות אין דער שטאט.

און אזוי ווי דאס פוילישע פאלק האט אין דער מלחמה געהאט פאר־לוסטן (העכער צען פראצענט!), (יידן — 85 - 90 פראצענט) האט זיך אויך די פוילישע באפעלקערונג אין דער שטאט פארקלענערט. מ'קען דע־ריבער רעכענען די אבדות אין מענטשן אין הרוביעשאוו אויף 8000—7 נפשות. קומט אויס, אז די שטאט האט זיך ביזן יאר 1954 רעגע־נערירט אין א גרויסער מאס — אויף א זעקס טויזנט נפשות בערך.

נאך א יאר צווייז, וועט די צאל איינווויינער פון הרוביעשאוו דערגרייכן די פאר־מלחמה צאל און שפעטער א ביסל, אויך די צאל איבערשטייגן. מגלעך, אז דאס איז שוין געשען איצט.

די שטאט וועט דעריבער קיין פארלוסט אין מענטשן נישט ארויס־וויזן, אבער צווישן אירע נייע איינווויינער וועלן קיין יידן נישט זיין, עס וועט אפילו נישט בלייבן קיין זכר פון דעם, אז זיי האבן אין דער שטאט געלעבט הונדערטער יארן, און א לאנגע צייט אפילו געווען אין איר דער רוב מנין ובנין.

לייב שנאל / די חברה יזכור־ליכט

צום אנדענק פון ת"ח ת"ט־גזרות, וועלן אין הרוביעשאוו זיינען, לויט דער מסורה, אויסגעמארדעט געווארן 400 יידן, פלעגט די חברה יזכור־ליכט אריינפירן אין שניידערישן פאליש א נר־תמיד.

די צערעמאניע פון צוגרייטן דאס ליכט און ברענגען עס אין שול איז ענלעך צו דער צערעמאניע פון אריינפירן א ספר־תורה אין שול.

דאס ליכט האט מען פארטיק געמאכט דריי מאל אין יאר: ר' בטבת, כ' סיון און ערב יום־כיפור. די לעצטע יארן פלעגט דאס ליכט צוגעגרייט ווערן בייַ מיר אין הויז פון א 2 ק"ג וואקס.

וועלן דאס ליכט איז פארטיק געווארן, האט מען עס מיט גרויס פייערלעכ־קייט געפירט אין שניידערישן פאליש, ווו דער שטאט־רב האט פארן עולם געהאלטן א דרשה און מסביר געווען די באדייטונג פון ליכט.

אין שול איז געווען א גרויסער לייכטער, וועלכן ס'האבן מנדב געווען די שניידער פון שטאט. אין דעם לייכטער איז דאס ליכט געווען א נר־תמיד ביז מען האט געבראכט א צווייט ליכט.

אין די לעצטע יארן איז דער ועד פון דער חברה באשטאנען פון פאלגנדע הברים: לייב שנאל — גבאי, יעקב עסיג, פייוויש עסיג, דוד שפילער הערש טעלעה, אברהם האלבער און טרייטל מלמד.

די גבאים פלעגן באשטימען די חברים, וועלכע פלעגן ניין צווישן די מיטגלידער פון דער חברה, כדי צונויפצאמלען דאס גלעט הארן נר־תמיד. קיינער פון די באשטימטע חברים האט זיך נישט געטארט ענטזאגן פון דער הייליקער פליכט.

ווען דאס גלעט איז צונויפגעזאמלט געווארן, האבן אלע חברים פון דער חברה יזכור־ליכט זיך פארזאמלט, געווינלעך ביים גבאי אין הויז, און דארט צוגעגרייט דאס ליכט.

אין דער נאכט, ווען מען האט דאס ליכט געפירט אין שול, פלעגט מען מאכן אן אל מלא רחמים און זאגן קדיש נאך די חברה־ליים, וועלכע זיינען געשטארבן פאר דער צייט.

איז א חברה־מאן קראנק געווארן, פלעגט מען גלייך וועגן דעם מודיע זיין דעם גבאי און ער פלעגט מחייב זיין אלע מיטגלידער באזוכן דעם חולה און בעטן השם־יתברך ער זאל אים צושיקן א רפואה שלמה.

א ל

מלא רחמים, שובן במרומים, המצא מנוחה
נכונה על כנפי השכינה, במעלות קדושים
וטהורים, בזוהר הרקיע מזהירים, לנשמותיהם
של שבעת אלפי בני הקהילה הקדושה

הרובישוב

אנשים, נשים וטף

שנהרגו, נשחטו, נשרפו, נחנקו ונקברו חיים
בידי תלייני היטלר ומשרתיהם הרשעים,
ימח שמם, בשנים 1939 – 1945.

בגן עדן תהא מנוחתם.
לבן, בעל הרחמים יצרור בצרור החיים
את נשמותיהם.
ה' הוא נחלתם.
וינוחו בשלום על משכבם
ונאמר: אמן!

הרוביעשאווער קדושים ז"ל

וועלבע זיינען דערשאסן. פארנאזט און פארפיניקט געווארן דורך די הימלעריסטישע תליינים אוז זיערע שותפים אין די יארן 1939 – 1945

א

אַבענד אהרון, רבקה, מאיר אוז רייזל.
אַדלער פענדער, טויבע־איטע אוז מרדכי.
אַדלער משה אוז משפחה.
אַדלער העניך אוז משפחה.
אַדלער שמואל אוז שלמה.
אדעלער־פלוגל שמואל, חיה־שרה אוז מירל.
אדער חיים.
אדער אהרון אוז רייזל.
אדער נחמיה אוז גיטל.
אדער מאיר אוז פרוי.
אויבערדירשט חנה.
אויסבראך יעקב אוז פרוי.
אויסבראך שרה, מאַן אוז קינדער.
אויפער פענדער, שרה אוז קינדער.
אונגער חיים, שאַשע, רייזל, לייזער אוז חנה.
אייגער חונא, יהודית, שיינדל אוז רבקה.
אייידעלמאַן גאַלדע, שרה אוז פעסל.
אייידעלמאַן אברהם אוז משפחה.
אייידעלשטיין יעקב־העכשל אוז לאה.
אייידעלשטיין חירש אוז לאה.
אייידעלשטיין פייגע אוז שרה־מאַליע.
אייידעלשטיין יצחק אוז חוה.
אייידעלשטיין יעקב.
אייידעלשטיין אברהם, גושע אוז צווי קינדער.
אייידעלשטיין יהושע, העניך, סערל, יעקב, אלטער־משה, מאיר אוז זלאַטע.
אייזן צפורה.
אייזן מרדכי, אברהם, חנה, מתתיהו אוז זלמן.
אייזן קאַפל, פייגע, אסתר אוז שפרה.
אייזן מאַשקע אוז פאַמיליע.
אייזן אלעזר, חיה, דוד, לאה אוז פראַדל.
אייזן שאול, שרה, רעניע אוז רחל.
אייזן יצחק, עסי, משה אוז בת־שבע.
אייזן חנה.
אייזן הינדע.
אייזן לייזער, רבקה אוז ראובן.
אייזן טילע.
אייזן שמואל־אלי, שרה אוז גיטלילאה.
אייזן פאַניע, רבקה אוז טאַבטער.
אייזן יהושע אוז גיטעלע.
אייזן סענדער, חנה אוז 5 קינדער.
אייזן שאַשע אוז צווי קינדער.
אייזן רבקה אוז אַ קינד.
אייזן חנה־זאַלדע, מאַן אוז 5 קינדער.
אייזן משה אוז משפחה.
אייזן עסי.
אייזנקראַנץ מתתיהו, דבורה אוז פערעלע.
אייזענקראַנץ חיים־משה, רחלילאה, מרדכי, פערעלע, ראניע אוז אסתרל.
אייזענבערג נאַלדע, קינדער אוז אייניקלעך.
אייזענבערג שרה, מאַן אוז צווי קינדער.
אייזענבערג יהושע.
אייזענשטאַט חיים, חנה אוז אימשע.
אייזענשטאַט מרים אוז קינדער.
אייבענבלאַט נח, פרוי אוז קינדער.
אייבענבלאַט העריש, חנה אוז קינד.
אייל ישראל.
אייל לייב אוז מלכה.
אייל יעקב, יהושע אוז שיינדל.
אייל יצחק אוז משפחה.
אייל דינה, מאַן אוז קינד.
אייל משה אוז פאַמיליע.
אייל ישראל.
איילבוים בן־ציון אוז משפחה.
איילבוים יצחק.
איילבוים יצחק, מאלי, חנה אוז מאטל.
איילבוים הינדע, נתן, דוד אוז גענעדל.
איינהאָרן לייב, גיטל אוז 3 קינדער.
איינהאָרן שמואל־אלחה, שלמה אוז נאַלדע.
איינהאָרן שמעון אוז פאַמיליע.
איינהאָרן שלמה, יצחק, מלכה אוז שמעון.
איינהאָרן סימע.
איינהאָרן מרדכי, מאַניע אוז צווי קינדער.
אלבוים הינדע, מאַן אוז פיר קינדער.
אלט אביש, פרימעט אוז הינדעלע.
אַלט רבקה אוז צווי קינדער, משה, אסתר, מאיר, ראובן, העניך אוז סערקע.

זכור, אשר עשה לך עמלק!

אַלט ראזבן.

אַלטמאַן משה, פרוי אוז קינדער.

אלער אברהם־חיים, מוידל אוז קינדער.

אלער מיכל אוז קינדער.

אמפער יוסף.

אנגלסבערג גיטל, מאלע מיט דריי קינדער, חיה אוז מרדכי.

אנטשוק מענדל, עלקע, יצחק אוז שרה.

אניס זישע, פרוי אוז קינדער.

אנציג מיכל אוז חנה.

אנציג עלקע.

אַפּאַטאָווסקי הערשל, מירע, משחיוסף, רחל אוז רייזל.

אַפּאַטאָווסקי הערש אוז שמחה.

אַפּאַטאָווסקי יצחק, בילע, בעריש אוז אליעזר.

אפּעל (לאַנגער) חודים אוז קינדער.

אפּעל בער, פרוי אוז קינדער.

אַפּעל שלמה, פרוי אוז קינד.

אַפּעלבוים מענדל, ברוינדל אוז קינדער שלמה, משה, אפּתר אוז איטע.

אקסמענד בן־ציון אוז פרוי.

אקסמענד יצחק, פרוי אוז קינדער.

ארבוך יענטע.

אַרבוך אביגדור.

אַרבוך יצחק אוז משפּחה. (סטעפּאַנקאָוויץ)

אַרנאַן שמואל, חנה אוז דינהלע.

אַרנאַן שמואל, פרוי אוז קינד.

אַרנשטיין ליבל, גאַלדע, זעליק אוז מאַטטעה.

אַרעשטיין יהושע, בתיה אוז מאיר.

ב

בארען טובה, שלמה, שרה, מיכל, יאשע, חיה, קלמן, שמואל, שוינדל, משה אוז ירוחם.

באדען אברהם, בוילע, שלמה אוז רחל.

באַדענשטיין יצחק, פרוי אוז דריי קינדער.

באַדענשטיין מוישע, חויקע אוז משהלע.

באהער אפרים אוז פּאַמילע.

באומגאַרטען אברהם, יהודית אוז לאה.

באַרג לייזער, חיה, משה, צפּורה, דבורה אוז רחל.

בארט נוסטאַן.

בארט מאיר.

בארט ברונטשע,מאַן אוז קינד.

בארט יעליק.

בארט דוד, פרוי אוז צוויי קינדער.

בארט יעקב.

בארט אברהם.

באַרענשטיין דוד, וויטל אוז קינדער.

באַרענשטיין נח אוז חיהשרה.

באַרענשטיין קוילעפּויגע, יעקב אוז קינדער.

באַרענשטיין דוד־אהרון אוז אירקע.

בויגען מוינציע, הענינע, יצחקישלום אוז רחל.

בויגען ישראל אוז עטל.

בוים דוד אוז פּערל.

בוימל הערשל, שרה, אויטע, ישראל, אברהם אוז לאה.

בוימל אברהם־מענדל אוז צביה.

בוכטרעגער בער אוז פרוי.

בוכטרעגער אברהם, פרוי אוז צוויי קינדער.

בוכטרעגער יצחקשאול, נחמה, אהרון אוז נתן.

בוכטרעגער פרוידע אוז קינדער.

בוכטרעגער הערש, פרוי אוז קינדער.

בוכטרעגער יצחקמאיר, חנה אוז ברוינדל.

בוכטרעגער הערש, רחל אוז קינדער.

בוכשטאַב יואל, חיה, רייזל אוז הערשליבּ.

בולם אליהו, שפּרה, אברהם, מאטל, משה אוז חיה.

ביבער פּערל.

ביגלער אליהו אוז משפּחה.

ביגלער עטל, בוילע, יעקב אוז פּייגע.

ביגלער חיה אוז מלכה.

בירעזמאַן (בלאַם) חנחיפּייגע, הערשל אוז מרים.

ביטעזמאַן חנה אוז צוויי קינדער.

ביטעזמאַן דוד.

ביטעזמאַן חלל, פּערל אוז צוויי קינדער.

ביטעזמאַן פּייגע, הערשל אוז צוויי קינדער.

ביטעזמאַן לאה מיט דריי קינדער.

ביטעזמאַן ישעיהו אוז צוויי קינדער.

ביטעזמאַן שוינדל, מאַן, אַבט קינדער אוז אייזיקלעך.

בייל יחזקאל, חנה אוז הערש.

ביכלער אסתר־מלכה, מאַן אוז קינדער.

ביכלער סאַניע, מאַן אוז קינדער.

ביכלער בער, פרוי אוז קינדער.

ביכלער שאולקע, פרוי אוז קינדער.

ביכלער חנה, מאַן אוז קינדער.

ביסקאָוויטש יוסף, שוינדל אוז קינדער.

ביסקאָוויטש לייב, פּערל, אוז חינדע.

ביסקאָוויטש משה אוז משפּחה.

ביסקאָוויטש ישראל אוז משפּחה.

בירען חיים־יצחק אוז ליפשע.

בלאדער ישראל, קוילע אוז צוויי קינדער.

בלאדער יוסף, רייזל אוז דריי קינדער.

בלאנדער שיינדל, לאה און יונה.
בלאנדער יונה, חנה, יעקב און יוכבד.
בלאנדער יוסף, רייזל (יעבץ), אישר, מאיר און לאה.
בלאַנדער הערש, דוד און בלומע.
בלאַנדער חנה.
בלאנט שיינדל, גוטשע און פאטער שלום.
בלאַנק מאַטיע, צביה, משה און איטע.
בלאַס מתתיהו און אסתר.
בלעכמאן אליהו, זיאלק, ביינע, רייזל און צביה.
בלעכמאַן חיים און מתתיהו.
בעבעל גדליה, דבורה און צווייי קינדער.
בעזים משה, צירל, ביילע, אסתר, ציפע, יונה, מעני און פינף קינדער.
בעזים הערש, אסתר, טויבע, שרה, גוטע און איר משפחה.
בעזים קוני, פערל און אכט קינדער.
בעזים פריידע, מאן און צווייי קינדער.
בעזים בינה און צווייי קינדער.
בעזים ליוב, מרים, עלקע, פייגע, פריידע, בריינדל, טויבה, שרהיגיטל, פעשע און משה.
בעכער יעקביהושע, רחל, פייגעלע, בלומע אברהם, ראסעלע און חנה.
בעכער יואל, חיקל, פרוי און דריי קינדער.
בעכער אברהם און משפחה.
בענקל מאַטל.
בעקער חנה, פערל און משפחה.
בעקער זלמן יצחק, האדים, איטע, רחל, לויבישׂ־מענדל און מיכל.
בעקער נחום, מרגלית, אברהם און צביה.
בעקער משה, אידל, חנה און אסתר.
בעקער אברהם, אידל, חנה און ניאַנעק.
בעקער שיע, שיינדל, חיה און יענטע.
בערגער גישע, מאן און קינדער.
בערגער שלמה און פרוי.
בערגער פעסל.

בערגער הערש, פייגע (ביטערמאן) און צווייי קינדער.
בערגער פרומע, מאן און קינד.
בערגער חנהטשע און פינף קינדער.
בערגער חנה.
בערגערזאן מלכה און קינד.
בערנשטיין ישראל, ביילע און קינדער.
בערנשטיין אהרון, שפרה, פסח, שמחה, בעריש און יעקב.
בעערער רבקה און פייגע.
בראַנד איטשע.
בראַנד שמואל און אסתר.
בראַנד שמחה.
בראַנד רעכטשע און בלומע.
בראַנד עזריאל, פרוי און צווייי קינדער.
בראַנד הערש, פרוי אן קינד.
בראַנד שמחה.
בראַנד יאקל.
בראַנד נעכע, מאן און צווייי קינדער.
בראַנדעל איטשע, פרוי און זון.
בראַנדעל חיה, באשע און שרהלע.
בראַנדעל משה, שרה זלאטע, חיים, איטשע, יעקב זעליק, חנה, בנימין, אברהם, יהודה, אסתר און יוסף.
בראַנדל שבע, יעקב זעליק, מאשע, אפרים־שלום, מיכעלע און רחל.
ברוך ישראל.
ברוך וואלף, חוה, רחל און בערעלע.
ברעגמאן אביש, חינדע, מאַטל און יצחק.
ברענער אהרון, מאטל און אברהמעלע.
ברענער מאטל און שבע.
ברענער נחום, ברכה און מרים.
ברענער עלקע, ברוינדע, שרה, מרגלית און משה.
ברענער יאשע און דאַבע.
ברענער הערשל, פרוי און קינדער.
ברענער איטשע, פרוי און קינדער.

ג

גאַלדבוים חיים, יחושע און פערל.
גאַלדבערג שלמה, רויזע, בנימין, שרה און פייגע.
גאַלדבערג שרהלע.
גאַלדמאַן פייגע.
גאַלדמאַן מאטל און דעזיל.
גאַלדפאַרב חיה און שמחה.
גאַלדשטיין בעריש, יוסף אהרון, אישטע און משה.
גאַלדשמיד יעקב, פרוי און קינדער.
גאנצוועק העניע און מרדכי.
גארדיאן שלמה, פרוי און קינדער.
גובערמאַן פייוויש, אסתר און צווייי קינדער (דארף טרעיאטין).
גובערמאן מנשה, נאטע, זיסל, רישע, לאה און שמואל (דארף טרעיאטין).
גובערמאַן הערש, טעמע אין פיר קינדער (דארף טרעיאטין).
גובערמאַן מינטשע און דריי קינדער (דארף טרעיאטין).
גובערמאַן לאה און שמואל (דארף טרעיאטין).
גובערמאַן פייבישׂ, לאה, מנשה, נטע און זיסל.
גובערמאַן מינצע און דריי קינדער.
גוטערמאן מאיר, פרוי און קינדער.
גוטשעבין אברהם און חנה.

גיוועךץ בעריש און פריידל.
גיוועךץ בנציון.
גיוועךץ פאליק, מאטל, פרוי און קינד.
גיוועךץ אהרון, פייגע און קינד.
גיוועךץ משאךינע.
גיוועךץ שלמה און יצחק.
גיוועךץ בעריש און חוה.
גיוועךץ רוחמה, רבורה, מאן און קינדער.
גיוועךץ מירל, מאן און קינדער.
גיוועךץ שמעלקע, בוילע און קינדער.
גיוועךץ מירל, פעסל, פסח און צבי.
גימאַר דוד, חוה און קינדער.
גייצער מרדכי.
גייסט רבקה און דריי קינדער.
גייסט ישראל, יצחק, סילקע און נפתלי.
גייסט לייבוש, שרה, מאן און קינד.
גייסט שמואל, רבקה, בימע, יחזקאל און צוויי קינדער.
גייסט בת־שבע, מאן און קינדער.
גייסט פייגע, מאן און קינדער.
גייסט ישראל, רחל, יחזקאל, משה און יצחק.
גייסט טויבע און קינדער.
גייער דוד־בער, פראדל, פייגע און רבקה.
גייער אַבּיש, פעשע, יענקל און חנה.
גייער שלמה, פרוי און קינד.
גייערמאַן מערל און פרוי.
גייערמאַן יודל, פרוי און קינדער.
גייערמאַן אברהם, פרוי און קינד.
גייערמאַן פייגע־שרה, מאן און קינד.
גינצבורג פייגל, טויבצע, מלכה, משה און בצלאל.
גינצבורג פישל, פרוי און קינד.
גלאַזער לייבל, בריינדל און קינדער.
גלאַזער מרדכי הירש, שרה מאלקע, חוה, פערל
און דריי קינדער.
גלאַזבערג יהושע און טעמע.
גלאַזבערג שלמה, מנוחה און קינדער.
גלאַזבערג לייב, טובה און קינדער.
גלאַזבערג מוניע (שלום).
גלאַזבערג אבא.
גלאַזבערג הדסה, איר מאן שלמה און קינדער.
גלוז בעריש, פערל און קינדער.
גלייכגעוויכט בייראך און בוילע רייזל.
גלייכגעוויכט רחל און קינד.
געדולדיק רחל און יחיאל.
געדולדיק (פרוינד) זלאטע און קינדער.
געדולדיק לייב, חאמע און מאיר.

געדולדיק מאניס, הינדע, יונה, זלאטע, פייגע, זעליק, דבורה,
יצחק און מאיר.
געדולדיק מאיר און שאַשע.
געדולדיק הערש.
געלבער זיסל, בוילטשע, שוינדל, יוסף, לייב, ברכה און משה.
געלבער זיסל
געלבער ברוך, פרוי און קינדער.
געלבער פייגע.
געלער מרדכי, העניטשע, חיים, משה און שרה.
געלערנטער יונה און פאמיליע.
געהבער נח, רבקה, לאה און דבורה.
געשטנער פעסל, רחל, יוטא און רבקה.
געשטנער שמואל און משפחה.
געשטל פישל־אפרים, אסתר, שרה און אברהם ישראל.
געשטל פערל.
געשטל אברהם, סימע און חיים־רפאל.
געשטל יודל, שרהילאה, אברהם, פישל, פייגע און יענקל.
געשטל בוילע און חיים.
געשטל בעריש, רבקה און רייזעלע.
געשטל לאה.
געשטל אנשל, טילע, חיים, פינע און קוילע.
געשטל משה, דינה און צוויי קינדער.
געשטל פאליק און צוויי קינדער.
געשטל שרהיעטל, שוינדל און שאשע.
געשטל פייגע, איר מאן דוד און משהלע.
געשטל מעכל און יעניטע.
געשטל מרדכי, בוילע און געלע.
געשטל משה, חנה און פייגע.
געשאַן אברהם, מאכלע און פאמיליע.
גראַ יוסף, יצחק און דוד.
גראַער אברהם, יעניטע און קינדער.
גראז יוסף.
גרובער יוטע, אברהם, משה און באשע.
גרובער אברהם־אלי און פרוי.
גרובער בראַנד און באשעלע.
גרובער יצחק און פרוי.
גרובער יודל און משפחה.
גרובערמאַן אהרון, מלכה, שייקע, עלקע און אליעזר.
גרוזבערג בעריש, אסתר, מאבע, נעמע און אברהם.
גרוזבערג יאשע, פרוי און קינד.
גרינבוים יחיאל, מיכל, חיה־רחל, פייגע רייזל און ריקל.
גרינבוים בלומע און צוויי קינדער.
גרינבוים חנה, רבקה, חערש און שמואל.
גרינבוים מאטל, רחל, פייגע און צוויי קינדער.
גרינבערג מעכל, איטשע, בוילע, העניע און יוטע.
גרינבערג חנה.

כתב זאת, זכרון בספר! (שמות י"ז)

גרינבערג אהרון, מרגלית און בערל.
גרינבערג מאטל, אסתר, זלמן, יצחק און מלכה.
גרינוואלד אבֿיגדור, חוה און קינדער.
גרינוואלד אסתר.
גרינוואלד נתן, מלכה, משה און חיים.
גרינער ליבֿע.
גרינער מאיר און רישע.

ד

דאלעם לייזער, הינדע, יעקב און רפאל.
דאלעם און משפחה.
דאנטשער אברהם־יעקל און פרוי.
דאנציגער העֿרשל און צוויי קינדער.
דאנציגער לאה און איר משפחה.
דאנציגער משה און משפחה.
דוב משה זאב, פרוי און יעקם קינדער.
דוב צבי, גרשון, העניק פרוי און קינדער.
דוב שאול, פרוי און קינדער.
דוב יהודה, אברהם און עטל.
דובעלמאן פישל און פייגע.
דיאמענט משארנע.
דיאמענט יוסף, שפרינצע און נח.
דיאמענט דבורה און סימע.
דייטש אפרים, רבקה, נפתלי, הדס און צוויי קינדער.
דייטש יחזקאל, חנה און דריי קינדער.
דייטש ברוך.
דייטש משה.
דייטש יעקב־העֿרש און חיה טאבע.
דייטש מענדל און קינדער.
דיכטערמאן חיה און יוטע.
דיכטערמאן מאלע.
דימענשטיין משה, חנה, פייגע און שלמה.
דיקלער שמואל־ליב, שרה און מאיר.
דיקלער איטשע און פרוי.
דיקלער פילקע און מאירל.
דער משה, סימע און רחל.
דער שמואל און משפחה.
דער זלמן־איציק, פרוי און קינדער.
דערמאן יצחק.
דרוז אלי און רחל.
דרוז לייביש, פרוי און קינדער.
דרוקער אהרון, צירל, און צוויי קינדער.
דרוקער פישל, מלכה, מאיר, חיה און רבקה.
דרייער דבורה און יחודית.
דרייער בינה, מאן און קינדער.
דרייער העֿרש, פרוי און קינדער.

ה

האבעל שלמהלע, שיינדל, משה, בוטשע און יענקל.
האבעל אברהם, זאסיע און קינדער.
האבעל שמואל, גוטשע און קינד.
האבעל אשר, חיה און צוויי קינדער.
האבעל פייגע און בנימין.
האבער זישע, פרומע, יחזקאל, חיה, שיינדל, צביה, יענקל און אלישבע.
האזמאן איציק און מיכל.
האזמאן חנינה און פייגע.
האזמאן איציק און משפחה.
האזמאן משה, גליקל און קינדער.
האט משה.
האיט מלכה, רבקה, שרה, משה.
האכמאן חיה, רעגינע, מרים און יוכבד.
האכמאן הינדע, רחל, סאניע, שיינדל, העניע, ישראל אין אליעזר.
האכמאן מאטל און משפחה.
האכמאן משה, טשארנע, שרה, פסח, מלכה, חוה, אליעזר.
האכמאן (מאזער) באשע, סאניע, שמעון.
האכמאן מרדכי, לאה, ירחמיאל, מלכה, זלאבע, חיה.
האכמאן אהרון, ביילטשע, פסח, דוד, חנה, מאלי.
האכמאן איטשע.
האכמאן פישל, פרוי און טאכטער.
האכמאן אברהם, פרוי און קינד.
האכמאן אברהם און פרוי.
האכמאן שאכנע, פרוי און קינדער.
האכמאן עזריאל אין יעקב.
האכמאן נח, מאשע אין בענטשע.
האכמאן מאנעלע, רחל, שרה, פעשע און אברהם.
האכמאן לייזער אין משפחה.
האכענשטיין דאבע.
האלפערן מרדכי, אסתר, עלקע, משה, טשארנע, ראזע און שרה.
האלפערן סענדער, ברכה, ראניע, שאשע און עטל.
האלץ ישראל, פייגע, משה, חנה און רחל.
האלצער בלומע.
האלצער בלומע.
האלצער אברהם און טויבע.
האסטיק צפורה.

נקמת ילד קטן – עוד לא ברא השטן!

האָסטיק שלום און חנה.
האָסטיק גרשון, צביה און פיר קינדער..
האָסטיק יצחק, טאבע, רבקה, חומע, רייזל.
האָסטיק בנימין, טאבע און הערשעלע.
האָפמאַן צירלילאה.
האָפמאַן ליבע.
האָפמאַן פרימעט.
האָפמאַן הינדע און קינדער.
האָפמאַן משה, מרים און קינדער.
האָפמאַן יאשע.
האָפמאַן לייבל, הינדע, יוסף און אַ מיידעלע.
האָפמאַן אהרון הערש.
האָק לייביש און פאמילע.
האַרוויץ אפרים, בער און פרוי.
האַרוויץ משה און זיין משפחה.
האַרוויץ שלמה און זיין משפחה.
האָרוויץ מאטל.
האַרוויץ ברוך, חיוקע און העניע.
האַרענבעלד הערש, שבע און קינדער.
האַרפען זאלמע, יהושע, פייגע.
האַרפען דוד, פייגע און קינד.
האַרפען שרה.
האַרפען יהושע, מאשע.
האַרפען אהרון און נעמטשע.
האַרפען יעקב־משה, מאטל, פייגע און לייב.
האַרפען באשע, מאן און קינדער. (ניסענבוים)
האַרפען נתנ׳ליי, פרוידע און קינדער.
הובער אפרים, בעטיע, לאה, ביילע, יוסף.
הובערמאַן שרה.
הודים מרדכי, זאב, מנוחה און חנה.
הודים יוחנן, פרוי און קינדער.
הודים משה, פרוי און קינדער.
הודים חנשע איר מאַן אין קינדער.
הודים חיה און שרה.
הויז שלמה.
הויזמאַן יחיאל, שרחלע אין מיידעלע.

הויזמאַן משה און פרוי.
הוזבל נח, ליבע, און קינדער.
חום חונא, עטל און קינדער.
חורבין יהושע, פרוי אין קינדער.
חורבין משה, הינדע און צוויי קינדער.
חורבין שלמה און טאַכטער.
חורבין פרץ, אהרון, משה, יהושע, שרה, נעמי, יוסף, מאטל אין לאה.
חיי יונה, מלכה, נאַלדע, מאטל, אברהם אין קאפל.
חיי אברהם, הינדע, שמואל און יעקב.
חיי שרה און עטל.
חיי משה, רבקה, שרה, גאלדע, אפתר אין מרדכי.
חיידענבלום אייזיק און פרוי.
חיפש שמחה, שיינדל, פערל אין שרה.
חיפש חיה און שרה.
העכט יוסף, פרוי אין קינדער.
העכט שמערל, דוד און שרה.
העכט יעקב אין זלאטע.
העכט משה.
העכט ישראל, חיה־איטקע און צוויי קינדער.
העגדל משה אהרון, שאשע, רחל אין יצחק.
העגדל שמואל דוד, אברהם, יהושע און רבקה.
העפע הדסה.
העפע העניע אין איר מאַן.
העפע שלמה, חיה, משה, גאדל, אין אליהו.
הערבסט לאה.
הערינג בנימין, אברהם, בוילע און זון.
הערינג משה, חיה אין דרוי קינדער.
הערמאַן בערייש, חנה, משה, פרוידעמיבל אין רחל.
הערמאן יעקב, פרוי און צוויי קינדער.
הערמאן שמואל־אלי, טובה, שיינדל, יעקב און באשע.
הערמאַן משה און באשע.
הערמאַן מרדכי.
הערץ יאשע און קינדער.
הערץ לייב, האדל, זיסל, שרה און אסתר.
הערשקע קאשעמאכער, גאלדע, פערל, מענדל אין אלי.

ו

וואַלדמאַן הערש, שפרה, ברוינדל, שרה, פרוידע און מאריע.
וואַלדמאַן ישראל, יוסף און רחל.
וואַלדמאַן יהושע, ראזע, וואלף, העניע אין העכל.
וואַלדמאַן משה און ברכה.
וואַלדמאַן מאטע, אסתר, ליבע, דאבע און יוסף.
וואַלדמאַן וואוע און רחל.
וואַלדמאַן פאיע, שלמה, יהושע און שרה איטע.
וואַלדמאַן בת־שבע.
וואַלדמאַן מיטשע און משפחה.
וואַלדמאַן געצל, פעשע און משפחה.
וואַלדמאַן חיים־בר און משפחה.
וואַלדמאַן שלמה, פייגע אין קינדער.
וואַלדמאַן הערש.
וואַלדמאַן יהושע און משפחה.
וואַלדמאַן מאיר, רבקה און צוויי קינדער.
וואַלדמאַן ביגעם, פרוי און קינדער.
וואַלדמאַן אברהם, מרים און קינדער.
וואַלדמאַן נחום, פרוי אין קינדער.

כן, יאבדו צורריך, ישראל!

וואלדמאן בינעם, אהרון, חיים־בער, דישקע, ריווע.
וואלדמאן טונע, חיה און משיפע.
וואלדמאן שמואל און פאמיליע.
וואלדמאן דאפטשע און מאניע.
וואסערמאן נתן, רחל, בן־ציון, יעקב, משה און שלום.
וואקס מיטשע, פרוי און קינדער.
וואקס ביילעדויזע.
וואקס איטשע, רבקה, שלמה.
וואקסמאם שמשון און נעכע.
וואקסמאן יודל.
וואקסמאן מאיר, עלקע, משה, מרים, ישראל און ניושע.
וואקסמאן זיסל, פרידע און רחל.
וואקסמאן יוסף, פרוי, לויבישׁ און קינדער.
וואקסמאן יוסף און פאמיליע.
ווארמאן עטל, משה, גיטל, און זעקס קינדער.
וואַרמאן ביילע־גיטל, שרה און חוה.
וואַרמאן משה, גיטל, אברהם, חיים, יוסף, חיה, שיינדל און שבע.
וויזאוופקי פייגע.
וויין לעמל, אסתר און שמואל.
וויינבערג יצחק, זיסל און מלכה.
וויינבערג וועלווישׁ, טאבע און שיינדל.
וויינבערג חיים.
וויינבערג חיה.
וויינטרויב דוד.
וויינטרויב הערשליוב און חנה.
וויינטרויב סילקע און העמע.
וויינטרויב אברהם, חינדע, יחיאל, דוד און חיימשע.
וויינטרויב מעכל, פרוי און קינדער.
וויינטרויב טעמע.
וויינער משה יוסף, פרוי און קינדער.
וויינער צפורה און באשע.
וויינער מנשה, רבקה און קינד.
וויינער מענדל.
וויינשטיין נחמה.
וויינשטיין שלמה, פרוי און קינדער.
וויינפּשער אברהם, רבקה און דריי קינדער.
וויים חיים.
וויסבראָט שמואל, פרוי און צוויי קינדער.
וויסבראָט חנה.
וויסבראָט שרה.
וויסבראָט משה.
וויסבראָט מרדכי, פרוי און קינדער.
וויסמאן אסתר, שרהלע, מענדל, ליפע, באשע און צוויי אייניקלעך.
וויילדער צבי, פרוי און צוויי קינדער.
וויינערבוים משה, אהרון, רחל, רבקה, העניע־פייגע, מאלי און שפרינצע.
וויניאַרזש הערש און פאמיליע.
וויניאַרזש אריש, מלכה און קינדער.
וויניאַרזש בנימין.
וויניארזש יעקב־יצחק און פייגע.
וויניארזש מאטל, שרה און קינדער.
וויניארזש אברהם, לאה און דריי קינדער.
וויינקלער הערץ, אסתר, פייגע און מאלי.
וועזוריק קלמן, חנה און איטשע.
וועזוריק יחיעל, שאשע, קלמן און משה.
וועקסלר חיים־יעקל, מלכה און קינדער.
וועקערמאן רבקה (ניבריץ).
וועריטמאן יעקב, דבורה, פייגע, לאה, יוסף און חיה.
וועריטמאן נח, חיה, חנה, פליגע, לייבל, יצחק, רבקה, הערש, מלכה, רילע און חינדע.
וועריטמאן ישראל.
וועריטמאן זכריה, פרוי און קינדער.
וועריטמאן לייזער, פרוי און קינדער.
וועריטמאן איטשע און רבקה.

ז

זאוודאוויטש ליפע, חנה, גרשון, יוסף, לוויציחק, עטל און רבקה.
זאמאטשער חנה, מאן און קינדער.
זאמאטשער הערש, חינדע (אייזן) און קינדער.
זאמאטשער יוסף, פייגע, שרה און יעקב.
זאמאטשער פערל, מאן און קינדער.
זאמלער יוסף, אסתר און צוויי קינדער.
זאמלער מאטל און משפחה.
זאמלער דבורה, חיה און מאלי.
זאמער חיים־נחום, אייזל־דויזל, חנה, טעמע, עטל און צפורה.
זאמער יענטע און יוסף.
זאמער חיים־נחום, טשיפע און פיר קינדער.
זאפראן אלימו, פרוי, חיה, יעקב און פערל.
זאפראן הירש, דבורה, חנינה און ישראל.
זוכערמאן לייבל, איטשע, חנה, גיטל און מערל.
זוזל הנחדרישע און מרים.
זוים אברהם, חיה און דריי קינדער.
זוים חיה און אהרון.
זוסמאן איטשע און פרוי.
זויד טויבע, אברהם־יונה, חיה און משחינחמן.
זויד שאול און רבקה.
זויד שמואל, סערקע, ביילע און קינדער.
זויד משה, מרים און מאכטעה.

תרדף את רוצחינו באף ותשמידם מתחת שמי ה׳!

זויד נעכט, אברהם און ישעיהו.
זויד יונה, חינדע און קינדער.
זויד חערש און שרה.
זויד בערל, מאָבע און צוויי קינדער.
זויד ראובן, מאבע, מרים און עטל.
זויד שייע, פרוי און קינד.
זויד ברוך און בוילע.
זויד עטל.
זויף חיים־יהושע, פרוי און קינד.
זויף מאטל.
זויף נתן, חינה, חערש און רייזל.
זויף דוד.
זוכער משה־מרדכי, ברכה, לוי־יצחק און שרה.
זולבער פנחס, נפתלי, רייזל און ריווע.
זולבער אהרון דוד און נאלדע מלכה.
זולבער צבי, אריה, זלאטע, שרה, פעניה, יצחק, העניע, ציפע, מרדכי, נאטע און רפאל.
זולבערמינץ טובה, רבקה, מאיר, שרה, אברהם, לאה, לייב, שלמה און גיטל.
זולבערמינץ מרגלית, יצחק, בצלאל און העניע.
זולבערמינץ משה און פאמיליע.
זולבערצוויינ מענדל, רייזע און אפריים־יצחק.
זולבערצוויינ העפע, דבורה, יוטע, לייב און עלקע.
זולבערצוויינ משה.
זולבערשטיין יעקב, אסתר, ביילע, העניע, מינדעלע, נעמי, משה און רחל.
זולבערשטיין יעקב, דבורה, חוה, יוזל און מענדעל.
זולבערשטיין שלמה, חוה, שיינדל און שמואל.
זולבערשטיין פנחס, עטל און חיים.
זולבערשטיין משה־אבא, מאטל, פייגע און שעפסל.
זונגער זלאָטע.
זונגער יאשע און משפחה.
זונגער ישעשכר־בר, לאה און חערש.
זונגער אהרון־מאיר, פרוידע און צוויי קינדער.
זונגער רחל.
זונגער אברהם־יצחק, דוד, חיה־פייגע און טעווול.
זונגער שרה.
זונגער לאה און מאן (די שטומע) און יינגעלע.
זונגער אפרים־פישל, חיה, פייגע און שרה.
זיס יצחק, פרוי מיט צוויי קינדער.
זיסבערגער שלום, חיה, יצחק, מלכה און פערל.
זיסקינד שמואל, פרוי און קינדער.
זיסקינד דוד.
זעלפאוויטש ניסקע, דארע, מאניע און רחזי.
זעלצער דוד און די נאנצע פאמיליע.
זעלצער אהרון און משפחה.
זעלצער שרה און מאניש.
זעלצער יעקב און ליבע.
זעקסער בת־שבע, לאה, רחל און מלכה.
זק חנה.
זק ישראל, חנה און קינד.
זק חערש, פרוי און קינדער.
זק שרה און קינדער.
זק ישראל, גיטל, פיני, שאשע און רייזע.
זשארקע דבורה און גרינע.

ט

טאובליב יוסף און שאשע.
טארבע נטע און חיה.
טארבע אברהם, בונים, דבורה, ישראל, יוסף, שלמה און עטל.
טארבע לייבישׁ, פעשע און קינדער.
טאשער מענדל, חוה, זישע און פייגע.
טאשער נפתלי, פרוי און קינד.
טאשער יקותיאל, פרוי און דריי קינדער.
טאשער פעשע, מאן און קינד.
טאשער משה.
טאשער חיה, מאן און קינד.
טאשער יאשע און פאמיליע.
טאשער חיה.
טוויערסקי יוחנן (חרב), פרוי און קינד.
טוכשניידער מיכאל, פעסיע און רייזל.
טולער מאטל און שרה.
טעלער חערש און ראזע.
טעלער פעשע, מאן און קינד.
טעלער אפרים און משפחה.
טעלער אליעזר.
טעלער (ריים) רחל.
טענער משה, גיטל, יחזקאל, מלכה, נעכע, שמעון־אהרון און רבקה.
טענער מתתיהו, אברהם, פייגע און שלמה.
טענער חיה און קינדער.
טעפער אפרים, גליקל, ביילע, חיהקע, און חענטשע.
טערקעלטוב חערש, פערל און קינדער.
טראמאן אידל און ליפע.
טראפט חנה, פייגע און נחמה.
טראפט שאול, פרוי און קינד.
טרויסט יהודה, טשיפע און צוויי קינדער.
טרום ישעכר, חינדע און מאטל.
טרוק חוה, זלאטע, חיה און שלמה.

ונתתי את נקמתי באדום! (יחזקאל כ״ה)

טרוסער בנימין און משפחה.
טרישטאנער שלום, יצחק־לויב, פערל, קונע און קלארע.

ר

יאַנאָווער רבקה.
יאַנאָווער אריה, ביילע, מרדכי און נאָך אַ קינד.
יאַנאָווער חלל, רויזע, צבי און נאָך אַ קינד.
יאר משה אברהם, הערש, חיה, וואלצע, יוסף, ישראל, מיכאל און שרה.
יאַקובאָוויטש סימע, (בראנד) און מאן.
יונגמאן ישעכר, ברכה און קינד.
יורצייג יהושע, זעליק און יושע.
יעקן דוד.
יעקן מרים און בעלא.

ב

כאר מרדכי, גיטל און קינדער.
כהן אבא.
כץ חיה, הערשעלע, טויבע, משה און מרים.
כץ קלמן, שמואל, הערשעלע, חיה, טויבעלע, יחזקאל און משה.
כץ שלום, אירוד, שרה און שושנה.
כץ עטל.
כץ לאה.
כץ עקיבא, רחל און קינד.
כץ פסח, מענדל און רבקה.
כץ יצחק.
כץ חיים, בונעם און שלמה.
כץ אברהם, מאלע און רבקה.
כץ ישראלידאובן און שרה.
כץ פעשע, מאן און צוויי קינדער.
כצחאנדל פרץ, פרוי און קינדער.

ל

לאדן פנחס, טשארנע און שרה.
לאדן פנחס, טשארנע או שרה.
לאדן יונה, פרוי, דבורה און לייזער.
לאדן אליעזר.
לאדן פנחס, פייגע, שרה און מאכטער.
לאנגער ליבוש, לאה און קינדער.
לאנגער יונה.
לאנגער מרדכי.
לאַנדאו מענדל און חינדע.
לאַנצבערג משה, פרוי און צוויי קינדער.
לאַקם ישראל, שיינדל, יצחק, מרדכי, בראנדל און רייזע.
לאַקם יונה, מלכה און צוויי קינדער.
לאַקם ישעכר, רחל, גדליה, שיינדל, טשאַרנע, משה, בעריש און צוויי קינדער.
לאַקם שלמה, רבקה, זיסקינד און שמואל.
לאַקם שמואל, יעקב.
לאַקם חיים־בירוך, פרוי און קינד.
לאַקם אלייהערש און פרוי.
לאַקם גיטל, מאן און קינדער.
לאַקם אהרון־דוד, פרוי און קינדער.
לאַקם יעקב, פרוי און צוויי קינדער.
לאַקם חיים, פרוי און קינד.
לאַקם הערש, פרוי און צוויי קינדער.
לאַקם (טענענבוים) מרים און קינדער.
לאַקם מלה.
לאַקם בייליהויזע.
לאַקם נפתלי, טויבע און אברהם.
לוסטיק משה, יחזקאל און דבורה.
לוסטמאַן איתמר און רחל־תרצה.
לופט אהרון־יוסף, גיטל, לייזער און דוד.
לוקסנבערג פישל, ביילע און מלכה.
לוקסענבערג יוחל און קלמן.
ליבערמאַן שמחה און משפחה.
ליבערמאַן ברוך, אברהם, יוסף און חוה.
ליבערמאַן מרדכי, שרה און צוויי קינדער.
ליכט סענדער, ביילע און קינדער.
ליכט יחואל, פייגע און קינדער.
ליכטינגער האניע, קונד און ישראל.
ליכטענפעלד לייזער, פרוי און קינד.
ליכטענשטיין העניך און מאיבע.
ליכטענשטיין מרדכי, זלאטע, יעקבידוד, מרגלית און ישראל.
ליכטענשטיין משה און משפחה.
לינדענבאום לייב און מנחם.
לינק אברהם, בריינדל און קינדער.
לינק יוסף, פערל און יעקב.
לינק מרדכי און מרים.

לינק משה, באשע, שרה און עלקע.
לינק בראנדל און פיר קינדער.
ליסקער פרץ, חוה און פייגע.
ליסקער פרייד.
ליסקער מאיר, חדסה און יהודית.
ליפשיץ ד"ר און משפחה.
לעדער משה, סערקע און דריי קינדער.
לעדערמאן אברהם, משה, פרימאט, רחל, רעשע, יוסף און חיה.
לעדערמאן אברהם און חנה.
לעדערמאן רישע, חיה און יוסף.
לעדערמאן אברהם, פרימאט, פנחס, משה און רחל.
לעדערקרעמער יוסף.
לעדערקרעמער לייזער־בער און פאמיליע.
לעוי יהושע, פרוידע, הערש און שלמה.
לעוי יחיאל און משפחה.
לעווים אדזיק, ליסיע און בלומע.
לעווענפוס אימשע, בראנטשע, מענדל, הינדע און גדליה.
לענערמאן שרה מיט 8 קינד.
לענערמאן שלמה־אשר, ישראל, משה, פערל און רייזעלע.
לענערמאן חיים, פרוי און קינדער.
לענערמאן פנחס און דבורה.
לענערמאן טויביה, שרה, רחל, שאשע און פינצע.
לערנער אהרון, אסתר, משה, רויזע און סאלי.
לערער יצחק, פרוי און קינדער,
לערער מאיר און פרוי.
לערער אברהם, מארטשע, מרדכי און יוסף.
לערער יהושע, גיטל און אהרון.
לערער זלמן, באשע און זעליג.
לערער בענע.
לערער דניאל און רבקה־לאה.
לערער יוסף, מינדל און סילקע.
לערער יהושע, עטל און מאבטער.
לערער יוסף־מאיר און משפחה.
לערער בריצין, אסתר, בלומע, אהרון, חיה, חיים לייב, מאטל, יעקב, צירל און רחל.
לערער יעקב, פרוי און קינדער.
לערער בערל.
לערער חיים־לייב.
לערער דוד, אסתר, חנה, בלומע, מארוסיע, שפרה און זיאוזקע.
לערער שאשע־מירל, פייגע, מרים, רבקה און רחל.

מ

מאגילעווסקי שרה, מענע און צווי קינדער.
מאנגעל שמעון, אהרון, אדל דינה, סימע, זלאטע און הערש.
מאנגעל גרשון, רבקה און פאמיליע.
מאנגעל לייזער, חיה, פעסל, שרה און אברהם.
מאנדעל איטשע, פינה קינדער און שוועסטער.
מאנדעל לייב, חנה און לאה.
מאנדעל איטשע, חנה און דריי קינדער.
מאנדעלבוים מרדכי, עטל, שפרינצע, חנה און שלום.
מאנדלבוים משה־פנחס און זעלדע.
מאנדעלבליט יודל, שפרינצע און קינד.
מאנדעלבליט סימע און רבקה.
מאניל פייגע־אסתר און לייבעלע.
מאנטיק ישראל, צירל, לאה און שלום.
מאניקאף מאן און פרוי.
מאניקאף שמואל און צווי קינדער.
מאסקאל שפרינצע, שלמה און ברוך.
מאסקאל יוסף, חיה, לייב, פרוידע, מאובע און שלמה.
מאסקאל אסתר, ישראל, לייב און שיינדל.
מאסקאל מאשע און מאן.
מארגנשטערן לויבישׁ, פרוי און קינד.
מארגנשטערן לויבישׁ, פרוי און קינדער.
מארדער יעקב, פעסל, משה און לייבע.
מארדער שאול און יצחק.
מארדער חיה, מאן און קינדער.
מארדער צבי, רבקה און רחל.
מארדער יצחק, פרוי און קינד.
מגדל אשר און פאמיליע.
מגדל בער, ברכה און פערל.
מיטעלפונקט פינע, דינה און משפחה.
מיזיליש דוד און פרוי.
מיל יעקב און אסתר.
מיל זלמן, פרוי און קינדער.
מיל דוד, פרוי און משפחה.
מיל דבורה און מינדל.
מיל בעריש, איטע, רעגינע, מאניע, מאטל און בנימין.
מיל עדיטא, מאן און מאבטער.
מיל שמעון, עלקע, אן דריי קינדער.
מיל טובה, מרים, אבא, און דוד.
מילנער מאטל, יוסף, יהושע און הינדע.
מילער משה, שרה, ישעיהו און איטשע.
מילער שמואל־אליהו, גיטל און מלכה.
מילער ישראל, אסתר, צפורה, משה, אברהם און דבורה.
מילער אסתר, צפורה און משה.
מילער משה און פרוי.

כל עוברי דרך, הביטו וראו, אם יש מכאוב כמכאובי ! (איכה פרק א׳)

מילער יעקב און דבורה.
מילשטיין יעקב, עטל, מינדל און צפורה.
מינץ אברש.
מעיער יעקב, לייבל, רבקה און מאניע.
מעיער יחיאל און העניע.
מעיער זלאטע, פעשע, שלמה און שרה.
מעיער חנה (ציטעט), בענטשע און זון.
מעיער חנה און מאָבטעה.
מעיער נעצל, פעשע, שאשעלע, שמואל און לייבעלע.
מעיער יחושע, חיה און קינדער.
מעקלער לייבל, בוילע און דריי קינדער.
מערענשטיין יוסף.
מערענשטיין משה, אברהם, איטשע, חיים־לייב, משה, נתן, פיגע און שרה.

נ

נאדל איטשע, מאיר פערל און רבקה.
נאדל מאבע, שלמה, מאטל, בעריש, נח, רבקה, לאה און דבורה.
נאדל שלמה, פרוי און צוויי קינדער.
נאדל לייזער און פרוי.
נאדל רייזע, מאן און קינדער.
נאדל קלמן, פרוי און קינדער.
נאדלער חיים און משפחה.
נאדעלשטיין שלמה, מינטשע און קינדער.
ני איטשע, פרוי און צוויי קינדער.
נייפארק יעקב, מירל און קינד.
ניסל שמעון־לייזער און שרה־דבקה.
ניסל אשר, רייזשקע און גיטל.
ניסל בעריש, חנה, אדל און סענדער.
ניסל גבריאל, מאבע, קינדער און אייניקלעך, לייזער, שמואל און דאוושע.

ס

סאדהאלטער אדל.
סאלע לאה, שמואל־לייב, מענדעלע, רחל און חנה.
סאלער הערש, און משפחה.
סאלער יעקב און משפחה.
סאלערמאן מאכלע און משפחה.
סאם שרה און חנה.
סאם ישראל, יוכבר, חיה, יעקב און מאטל.
סאקאל אריה, עטל און זלאטע.
סאקאל מאנטשע און פרוי.
סאקאל צירל, מאן און צוויי קינדער.
סאקער וואוזע, דבורה, יונה און סענדער.
סול יוסף, ראניע און זאב.
סול זאב, חנה און חיה.

ע

עלקים שיינדל, שלמה, שרה און אפרים.
ענג ראניע, מאן און קינד.
ענג רייזל און קינדער.
ענג יוסף, חנה און קינדער.
ענג ישראל.
ענג חינדע, מרים מיט זייערע מענער און קינדער.

השמש זרחה, השיטה פרחה, והשוחט שחט! (בעיר ההריגה לח. נ. ביאליק)

ענג העני און ישראל.
ענגעלמבערג לייב און פייוועג.
ענגעלמבערג משה, פרוי און קינדער.
ענגעלמבערג יצחק און יוסף.
ענגעלמבערג פייטשע.
ענים לאה, אייזיק און יוסף.
עסיג רויזע (נאלדפארב), מאן און קינדער.
עסיג פייוויש.
עסיג יוסף, סימע און קינדער.
עסיג אברהם, מלכה (ניטל), און דריי קינדער.
עסיג יענקל, פרוידע זלאטע, מאנציע, מאליע, פערל און רחל.
עסיג פייוויש און יוכבד.
עסיג ישראל, פרוי און קינדער.

עסיג רחל, און מאליע.
עפראם מאניש, בוילטשע און קינדער, יודל, יצחק.
עפראם לייב און אסתר.
עפשטיין משה, חנה, יוסף און דוד.
עקשטיין משה, חנה, יוסף און דוד.
עקשטיין מרדכי, פרוי און קינד.
ערליך משה, חיה, יוסף, יצחק און ברכה.
ערליך אלי, בראנדל, טייבל, פויגל, נפתלי און שיינדל.
ערליך שמואל, עטל און באשע.
ערליך אסתר און לייבל.
ערליך פסח, ריווע און פיר קינדער.
ערליך מאטעס, חינדע און מאיר לייבל פון דארף טריעאטין.
ערליך אפרים און עלקע פון דארף טריאטין.

פ

פאול אהרן, הינדע און קינד.
פאכטער יחודית, יעקל און ליבע.
פאכטער יחודה און פערל.
פאכטער יוסף, חיה, מרדכי, בוילע און אסתר.
פאכטער זואלף, דארע בלומע.
פאכטער יאשע, פרוי און קינדער.
פאלסקי דבורה.
פאלסקי בנימין און משפחה.
פאמעראנץ מרדכי און פרוי.
פאמעראנץ יעקב, לאה, אברהם און חיים.
פאמעראנץ אהרון, חנה, מלכה און יהושע.
פאמפ רבקהלע און יענקל.
פאמפ דבורה, מאן און קינדער.
פאמפ ליבע און דריי קינדער.
פאמפ יצחק דוד, אסתר, רחל, זוינזול, שפרה, ישראל און משה.
פאמפ יהודית.
פאפילים לייב.
פאפילים פייוול, נאלדע, רייזל און זעלדע.
פאפיער יונה און משפחה.
פאפיער ראובן.
פאפיער יעקב, חוהדאבע, שרה און לייבל.
פאק פייוול, חיים יואל און חנינה.
פאק אברהם, הדס און משפחה.
פומער דינה, בנימין, יעקב און חנה.
פויגעל שבע, צירל, משה און אברהם.
פויגעל שמעון, פעשע, מאשע און ברכה.
פויגעל משה, חנה, ישעכר, מאשל, לייזער און יעקב.
פויגעל חנה און א טאַכטער.
פויגעל צירל און קינדער.
פויגעל אפרים און פייגע.

פולן משה, רבקה (רוטמאן) און יהודה.
פוצער מאיר.
פוצער העניע.
פוקס שלמה לייזער, עלקע לאה, פרוידע־צינע, שפרינצע און שמואל איטשע.
פוקס זלמן, רבקה, רייזל, חיים, איטע, מרים, שרה, הערש און מרדכי.
פוגלער פישל און מרגלית.
פוועגשטיין יהושע און מלכה.
פוועגשטיין יהושע, פרוי און קינדער.
פויל שמואל, ברוינדל, רחל און חיה.
פויל מענדל, באשע, שרה, וועלוול און נאלדע.
פויל בענע, חנה, מאליע, טויבע און ברכה.
פויל זלאטע, מאן און קינדער.
פויל פיסע, מאן און קינדער.
פויל פעשע, מאן און קינדער.
פויל מאנע, מאן און קינדער.
פויל שמואל און חנה.
פויל רבקה.
פויל שמואל, ציפע, העלא און הערש.
פויל (קרישנער) רבקה און קינד.
פויל פערל און משפחה.
פויל שמחה און פערל.
פויל אסתר, מאן און קינד.
פויל שיע און משפחה.
פויל יהודית און אברהם.
פויל ניכן.
פויל דוד און חנה.
פויל שמעלקע און משפחה.
פויל נחמן און משפחה.

נפלה עטרת ראשנו, אוי נא לנו! (איכה, פרק ה׳)

פיון (גייערמאן) ראזע, פערל, מאטל, שאול און פייוול.
פייער אברהם, זיסל און קינדער.
פייער העניע און שפרה.
פייער שפרה.
פייער שלום, שיינדל, העניע, ראזע, סאניע און נחום.
פייער חיה־גיטל, ציפע, פערעלע, יהודה, ברוך אליהו און צבי.
פייער אברהם, פייגע, יהודית, שמואל און חיים.
פייער עטל.
פייפער יעקב און מירל.
פייפער יצחק־שמעון, שרה, מענייע, פעשע־חוה און שמעלקע.
פייפער שלמה־בער, יוכבד, יחזקאל און טאכטער.
פייפער יעקב־ליים, פרוי און קינד.
פייפער נח, אסתר און חיים.
פייפער חיים און פעסל.
פייפער וואלף, משה און בייליע־צירל.
פילאזאף אברהם און זון.
פינגער שלמה, מאליע און רחל.
פינגער איטשע, ראניע און דריי קינדער.
פינגער אייזיק, בוילטשע און חנה.
פינגער יצחק, ראניע און דריי קינדער.
פינקלבלעך יצחק, צפורה, עלקע, חיה, זלאטע, בנימין און ברוינדל.
פינקלשטיין שלמה, רחלילאה, און קינדער.
פינקלשטיין מענדל, פרוי און צוויי קינדער.
פינקלשטיין נתן.
פינקלשטיין יענטעלע.
פינקלשטיין גוטשע און משפחה.
פינקלשטיין משולם.
פינקלשטיין מתתיהו, יוכבד, סענדער און חיים.
פינקלשטיין אליהו, פרוי און א קינד.
פינקלשטיין בעריש, פערל, רבקה, חנה און אסתר.
פינקלשטיין באשע.
פינקלשטיין מענדל.
פינקלשטיין עטל, חנה, צעטל און לייזער.
פינקלשטיין עזריאל, פרוי און קינדער.
פיקסמאן הערשל, חיה־פייגע, און געצל־שמואל.
פיקסמאן משה און משפחה.
פיקסמאן יחיאל און הערשל.
פירשט ישראל, מינדל און נחום.
פישער ארקע, שיינדל און דריי קינדער.
פישער דוד, רחל און צוויי קינדער.
פישער משה.
פישקל לייזער, מינדל, פראדל, שיקע און א מיידעלע.
פלאט מענדל און ברכה.
פלאקס אפרים, העריצ, שרה, מיכאל, גיטל און טונע.
פלאקס טעלצע.
פליישמאן אליהו, רבקה און דריי קינדער.
פליישמאן אליעזר, פרוי און קינדער.
פליישמאן אלי, רבקה, לאה, שרה און רויזע.
פלים ישראל און ביילע.
פלים חנה, מאן און קינד.
פלים טאבע און מאן.
פלים באשע, מאן און קינד.
פעלדמאן חנה, מרדכי און אברהם.
פעלער אליהו, לבנה, אהרון, חנה און רבקה.
פעלער לאזער, שפרה, שרה־בינטע, ישראל און בעריש.
פעלער אברהם, פרוי און קינדער.
פעלער אפרים, פרוי און קינד.
פעלער אלי, פרוי און קינדער.
פענינ אבא.
פענינ מונטשע.
פענינ הירש, טשאַרנע און קינדער.
פערשטענדיג ברוך און רחל.
פערציקער יונה.
פראסט וועווע, חנה, חיה, רבקה און רויזע.
פראסט בערל און שיינדל.
פראסט יחזקאל.
פרומער שמואל און איטע.
פרומער משה, דבורה, שרה, אברהם, ישראל, פנינה און פנחס.
פרומער שיינדל, אסתר, רחל און שלמה.
פרומער שלמה, בוילע און פיר קינדער.
פריד חיים, טעמע און קינדער.
פריד עלקע.
פריד משה, פראדל און צוויי קינדער.
פריד אליהו.
פריד שושנה.
פריד יודל, חנה און משפחה.
פריד יצחק, פרוי און קינדער.
פריד מאטל, פרוי און קינדער.
פריד הערש און משפחה.
פריד לייזער.
פריד אברהם, פרוי און קינדער.
פריד שיינדל און משפחה.
פריד רייזל און צוויי קינדער.
פריד אפרים און פרוי.
פרידלאנד משה און משפחה.
פרידלאנד גיטל און משפחה.
פרידלאנד שלום, רבקה, זלאטע, זעלדע, שלמה, שאשע און מלכה.
פרידלאנד אברהם גושעס.
פרידלאנד איטשע און משפחה.
פרידלאנד נחום און משפחה.

אשר טפחתי ורביתי – אויבי כלם ! (איכה, פרק ב׳)

פרידלאנד לאנגעם און משפחה.
פרידמאן עזריאל, פרוי און קינדער.
פרידמאן ד"ר, מלכה און קינד.
פרידמאן יוסף, פערל, מאלץ און חיים.
פרידמאן אברהם, פערל, קריינדל, גיטל, חיה אן צעשא.
פריוונער אלימלך און דבורה.
פריוונער יעקב, פעשע און אהרון.
פריוונער טויבע, מאן און צוויי קינדער.
פריוונער לייזער, הערש, פרוי, קינדער אן אייניקלעך.
פרייד חיים, לאה, און פינף קינדער.
פרייד ישראל.
פרייד וואלף, לאה, יוסף, מרדכי און רבקה.
פרייד אלימאיר און יצחק.
פרייד רייזל.
פרייד שמואל.

צ

צאנג משה.
צוויליך מלך, חוה, רחל, באשע און חיה.
צוויינ חיים־לייב, רייזע, בוילע, פייגע און שאשע.
צוויינ שרהלע.
צוזער מאיר אן דאבריש.
צונג אלי, מעמע און קינדער.
צונג ברכה און יואל.
צונג שרה, דבורה און מאטל.
צוקער נאטע, חיה און פיר קינדער.
צוקער זושע.
צוקער העניע, רייזע און דריי קינדער.
צוקער זושע פון טרעיאטין.
צוקער בראנדל מיט איר אייניקל פון טרעיאטין.
צוקער שרה אן צוויי קינדער פון טרעיאטין.
צוקערמאן יעקב משה.
צוקערמאן סימטשע, ישראל מרדכי און רישע.
צוקערמאן שלמה און משפחה.
צוקערמאן לייב, פרוי און קינדער.
צוקערמאן חיים־לייב, מאלטשע און קינד.
צוקערמאן יחואל,
ציגעל פייגע, חנה און יעקב.
ציגעל ישראל, גישל און יוסף.
ציגעל לייבוש, רבקה, פייגע, חנה און יעקב.
ציטרין דוד, שאשע און קינדער.
ציטעס זינדל, פרוי און צוויי קינדער.
ציטעס מאטע און פרוי.
ציטעס פייוויש, פרוי און קינדער.
ציטעס הערש און משפחה.
ציטעס יוזעף, רבקה און מלכה.
ציטעס באשע, חיה, יוסף, מאנע, שרה לאה און הינדע.
ציטעס נטע.
ציטעס מענדל און קינדער.
ציטעס ליפא, חנה, בוילע און קינד.
ציטערמאן יצחק, טויבע, רייזל, בוילע, פערל, שלמה, ראזע, ישראל, אריה, רעבל, משה און אברהם.
ציטערמאן נחום, דבורה, ישראל אריה, לאה, מאיר און שמואל.
ציטערמאן חיה שרה, מאטל, גיטל, דישקע, הירש און אברהם.
ציטערמאן ישראל, חנה, בריינדל און יעקב.
ציטערמאן גדליהו, לאה, פייגע און שיינדל.
ציטערמאן אסתר, איידל, יענקל, מענדל און יצחק.
ציטערמאן הערש־מענדל, פרוי און קינדער.
ציטערמאן אפרים און פייגע.
ציטערמאן מארטשע (פינקעלשטיין).
ציפעל גישע.
ציפעל יונה, רייזל און קינדער.

ק

קאהאן פעשע און קינד.
קאוואלטאווסקי יאשעלע, רבקה, בנימין, חיים ברוך, קריינדל און פערעלע.
קאליריז בוילעדאזע.
קאליריז יאסל, העניע און דריי קינדער.
קאם ישראל, מייטע, העניע, רייזל, משה און פרוי.
קאם יוסף, שרה, ברכה, גאלדע און העניע.
קאם שלמה, משה, חדס און צוויי קינדער.

קאם שמחה, שרה, דוד, דב און מרדכי.
קאם טשיפע און משפחה.
קאם משה, מלכה, רייזל און הערש.
קאם יחזקאל, גיטל און פיר קינדער.
קאם ליוב, ליבע (קינדל), הערשל און מאשע.
קאם בער, דוואשע, שרה, רייזל, בלומע, הינדע־פאשע און סימע.
קאם דוד, פרוי און קינדער.
קאם היה־איידל.
קאַמאַוופקי אברהם און מרדכי.
קאן בעריש, רבקה, מאיר און חיים.
קאן בערקע, פייגע־סימע און קינדער.
קאן אבא, פרוי און קינדער.
קאנער שיינדל, קינדער און אייניקלעך.
קאנער אפרים זלמן, שרה מאיר, העניע לויבישׁ און יצחק דוד.
קאנער רבקה, לויבישׁ, פייגע און חינדע.
קאנער ישראל, מלכה און פערל.
קאפ הערש, בוילע, רייזקע און צוויי זין.
קאפיטניק זישע.
קאץ שיינדל, מארטשע און שרה.
קאצאהאנדלער פרץ און פאמיליע.
קאצאהאנדעל אברהם, יאכע און פאיע.
קאצאהאנדעל פייגע, מאן און קינד.
קארן שלום, פרוי און קינדער.
קארן אינטשע, רישע און צוויי קינדער.
קארן ליבע און פייגע.
קארנבליט יהושע, פרוי און פינף קינדער.
קאַרנבליט שמעון, ראזע און קינדער.
קאַרנבליט אליעזר, ראזען און יעמטע.
קארנבליט אברהם, שיינדל, פפה און בת־שבע.
קוואפאוויצער יעקב־הערש, דבורה, אינטע, משה און לאה.
קויפמאן אביש, פעשע, הערש, גיטל, שלמה, דבורה און חיה.
קויפמאן בנימין, פעשע און קינדער.
קויפמאן רייזל.
קויפמאן חוה, יצחק און שיינדל.
קויפמאן זעליג און אינטע.
קויפמאן שלמה אז פרוי.
קולשטערן יצחק, טילע, הערש, משה, שלום, שרה און פייגע.
קופער אברהם, רייזל, מרים, רבקה און פערל.
קופער יהושע, גוטמאן און ישעשר־בער.
קופער אפרים־יצחק, לאה און דריי קינדער.
קופער מאיר־ברוך, חוה, יצחק, אברהם און קינד.
קופער הערש, רחל און יאפל.
קופער אהרן, מרדכי, חנה און אינטע.
קופער יוסף.
קופער לאה און דריי קינדער.
קופערשטיין צוטל און אליעזר.
קופערשטיין שמואל, רבקה, צוטל, רבקה און אינטע.
קורין אברהם און צוויי קינדער.
קיימאן יוסף, יוכבד, זלאטקע און ברוני.
קינדל זלאטע, מאיר און שרה.
קינדל שמואל, בינע (דיאמענט), משה און דוד.
קינדל נעכע.
קינדל רחל.
קינינגער שלום מיט דער משפחה.
קינינגער שלמה, חוה, טובה און קינדער.
קירשענפעלד יצחק מאיר, לאה און יוסף.
קירשער פילקע, ירחמיאל און פיר קינדער.
קירשנער אברהם, רייזע, טילע, שרה, מייטע און פייוזל.
קירשנער לאה.
קירשנער אברהם, בינע און קינדער.
קירשנער הלל, רחל און צוויי קינדער.
קירשנער העניטש.
קירשנער אינטשע־מענדל און משפחה.
קירשנער גיטל און טאכטער מאלינ.
קירשנער בוילע, אפרים־זלמן, מאיר, העניע, לויבישׁ און יצחק דוד.
קירשענזאן טובה.
קירשענזאן מלכה.
קלאנג חיים, לאה און משה.
קלוג בנימין און זלאטע.
קלוג יהושע און נעכע.
קלוג ליוב, רייזל און משפחה.
קלוג בונים און משפחה.
קלוג משה.
קלונער ליוב, זלאטע, פעשע, רפאל אנשל און אינטשע.
קלונער זלאַטע און פעשע.
קלונגעל מאטל און צירל.
קלונגעל ישראל, שרה, פעסל און שלמה.
קלונגער חומע און דריי קינדער.
קלונגעל העניש און אסתר.
קלונגעל משה, צפורה און דריי קינדער.
קלונגעל בעריש און רייזל.
קלונגעל נחמה און דריי קינדער.
קלונגעל מאנטשע און משפחה.
קלונגעל פייוזל און פרוי.
קלוינער עזריאל, פייגע און דריי קינדער.
קלוינער אברהם, אינטע, חנה־נאלדע, ראנע, ישראל און יחיאל.
קלוינער צירל־מענע, ישראל, נחמה און יצחק.
קלוינער יואל, לאה און ברוך.
קלוינער יוחנן, פייגע און קינדער.
קלוינער משה, אסתר, מלכה און לאה.

פלגי מים תרד עיני – על שבר בת־עמי. (איכה, פרק ג')

קלוינער ישראל אין משפחה.
קלוינער יצחק, פרוי אין קינדער.
קלוינער לאה.
קלוינער יוסף אין יהודית.
קלוינער אנשל, דבורה, רבקה אין העניע.
קלעקס שמואל, שיינדל אין שרהלע.
קנאל חיה, אסתר, יוסף, אין מרדכי.
קנאפ שרה.
קנאפ בלומע, חיה־אסתר, יוסף אין מאטל.
קנאפ אברהם, ברוינדל אין ישראל.
קנאפ חיה אין אסתר.
קנעלער זעליק אין חוה.
קנעלער חנוך אין חיה.
קנעלער יהודה אין לאה.
קנעלער יעקב, העניטשע, חנה אין שמואל.
קנעלער משה אין טעמע.
קעזמאן יוסף, יוכבד אין צוויי קינדער.
קעסטענבוים מאיר, רייזל, קרוינדל אין איטשע.
קעסעל משה, מיכלע, חנה אין צפורה.

ר

ראבינאוויטש אהרון, אליעזר, אסתר, יואל, משה, חינדע, חיה, מנחם אין דאבריש.
ראָזנבלאָם איידל, שרה, ישראל אין חוה.
ראזנבלום בער, לאה אין אריה.
ראזנשטיין שלום.
ראזנשטיין מענדל אין רבקה.
ראזענבוים חיים־יוסף אין פייגע.
ראזענבערג בערישׁ, ריקל אין יהודה.
ראזענבערג בנימין אין משפחה.
ראזענבערג בעריש.
ראזענבערג ריקל.
ראזענבערג יהודה.
ראזענבערג משה, שיינדל, טאבע, יוסף, גאדל, מאטל, חנה, יעקב אין חינקע.
ראזענצוויג הערשׁ־אהרן אין פעפל.
ראזענצוויג מאטל, שרה אין דריי קינדער.
ראָזענצוויג מאטל, שרה אין דריי קינדער.
ראזענצוויג איטע אין משה.
ראזענצוויג לייב, ישראל אין יעקב.
ראזענצוויג הערשל, פרוי אין קינדער.
ראט ד"ר אין משפחה.
ראט שיינדל אין זישע פון טרעיאטין.
ראט בעריש, עפל אין דריי קינדער פון טרעיאטין.
ראט יידל, פרוי אין קינדער פון טרעיאטין.
ראט חיה, יצחק אין קינדער פון טריעאטין.
ראטלעדער נטע, רייזל, מלכה, יענקעלע אין גיטל.
ראטניעווסקי שמואל, פעלע אין קינד.
ראטניעווסקי עזור אין משפחה.
ראטפעלד בצלאל, עפל אין יידל.
ראטפעלד ישראל, בצלאל, עפל אין יידל.
ראך משהלייב אין פאמילע.
ראכמאן יענקל, דבורה אין משפחה.
ראכמאן מאטל, טוכה אין משפחה.
ראכמאן טאבע, דבורה, ברכה אין הערש.
ראס ישראל, פייגעלע, נוניע אין חיים.
ראפ רפאל, לאה אין גאלדע.
ראפ פרוידע, ארצי, הערישׁ אין משה.
ראפ מלכה אין פינף קינדער.
ראפ רפאל אין קינד.
ראפ משה, מאטל, פראדל, מיכלע, טויבע, צירל אין לאה.
ראפ מרדכי אין חיה.
ראפ דבורה, יחזקאל, גוטמאן, הערש, וואלף, העניע, שיע אין חיה־שרה.
ראפפאפרט יצחק אין טשערנע.
ראפפאָרט יעקב אין דריי טעכטער.
רוב אריה, פרוידע, הערש אין משה.
רוב מרדכי אין חיה.
רובינשטיין בראנדל, שמחה, בענו, יונה, מענדל אין חנה.
קעצנער ירחמיאל, פרוי אין קינדער.
קערשנזאן יצחק אין אפתר.
קערשנזאן הערש, ברוינדל, צירל, מאטל, רחל, יענקעלע אין רבקה.
קראנגאלד מרדכי־אברהם, פרוי אין טאכטער.
קראפט חיה.
קראפט אברהם מיט דער משפחה.
קראפט וועלוול, גיטל, יעקב, העניע, פארקע אין יצחק.
קריגער פעסיע אין העניע.
קריינער נעפע, משה, סושע, מענדל, רחל, רעשי אין חיים.
קריינער פעפע.
קריינער אליהו, פעפע, איזשע אין טאכטער.
קריינער משה אין שאשע.
קריינער מענדל, בראנדל, רישע, חיים אין א קינד.
קריינער שלמה, טאבע אין דינה.
קריינער פרין, משה, איידל אין רעשע.
קרויצער משה, שיינדל, יוזיק אין העלע.
קרעלנבוים יעקב, ברכה אין דוד.

רובינשטיין יוסף, לאה, מענדל, נחמה, ברכה, רייזל און משה.
רוז יוסף.
רוז טויבע.
רוז שרה.
רוז גאלדע.
רוז אהרן.
רוז נח.
רוז מאיר.
רוז שמואל, פרוי און צווי קינדער.
רוז מינגע.
רוז דבורה מט דער משפחה.
רוז הערש, פרוי און קינדער.
רוז עטל מט דרוי קינדער.
רויזמאן משה, שרה, הערש, מענדל און יצחק.
רויזמאן אנטשל, ביבע, ביילע, לאה, משה און רחל.
רויזן משה, שרה און דרוי קינדער.
רויזען יוסף, ברכה און קינד.
רויטמאן נתנדוד.
רויטמאן זישע און שרה.
רויטמאן זישע און רויזע.
רויטער נחום, גיטל, שעפסל, העניע און באשע.
רויטער יעקב, רבקה און דרוי קינדער.
רונד מרדכי, חנה און טאכטער.
רוקח נפתלי, גיטל, זלמן און צווי קינדער.
רוקח זונדל, פרוי און צווי קינדער.
רוקח חנוך־גאלדע, פערל, משה און קינד.

ש

שאמאנאוויץ מאיר.
שאמאנאוויץ שעפסל און פאמיליע.
שאמעס טשיפע.
שאפיל ליפשע און מאַן.
שאפיל אסתר און מאַן.
שאפיל משה אין פרוי.
שאפעל חנה, מאן און צווי קינדער.
שאפעל יעקב, פרוי און קינדער.
שאפעל דוד־שמערל, פרוי און קינדער.
שאפער חיים, מושער, פרוי און קינדער.
שאפער יחזקאל און מלכה.
שאפער עטל.
שאַפראַן קלמן, פעפל און דריי קינדער.
שאַץ משה, ביילע און קינדער.
שאַץ הערש, רייזע און שיע.
שאַץ משה, פרוי און קינד.
שאַץ טשיפע, יונה און קינדער.
שאַץ יהושע.
שאַץ הערש און רייזל.
שאַץ טשיפע, מאַן און קינדער.
שאַץ יצחק און עלקע.
שוואַרץ שמואל, טוביה און זעקע קינדער.
שוואַרץ יעקב, יעניע, נפתלי, לאה און אַ קינד.
שוואַרץ איטע, מאַן און קינדער.
שוואַרץ מרים און פרוידעלע.
שוכמאַן רבקה.
שוכמאַן משה, חנה, יהודית, לאה און דבורה.
שוכמאַן שיע, פרוי און קינדער.
שולמאַן ליבע, ישראל, דוד, יהודה און עלקע.
שחור מרים, שרה, חנה, צבי און דבורה.
שטאַקהאַמער אליעזר, פייגע, חנינה, פרוי און טאַכטער.
שטאַקהאַמער נתן, גיטל און פייגע.
שטאַקהאַמער יעקל, רייזל, סימע און אברהם.
שטאַקהאַמער הערש און שיינדל (זיינבערג).
דור מרדכי און פרוי.
דור יעקב, שרה און טאכטער.
רייז שרה, שמואל און צווי קינדער.
רייז רחל, מאן און צווי קינדער.
רייז בלומע, מאן און צווי קינדער.
רייך משה, לייב, אביש, בערל אן יוסף.
רייכמאן אברהם און נטע.
רייכענבוים הערש, זלאטע און קינדער.
רייכענבוים יעקב, פריידע, דינה, חנה, שלמה אין דור.
ריים משה, רייזל, מלכה, אביש, בערל, יוסף און דבורה.
ריים הערש־מאיר אין רבקה.
ריים מאטל, מאן און צווי קינדער.
רייצער אברהם, פייגע, יצחק אין זעליק.
רייצער יעקב, מענדל און חינדע.
רייצער יצחק.
ריכער שלום, שרה, מאיר און קינד.
רעגעל מאיר, סימע אין קינדער.
רעגעל אברהם, צפורה אין קינדער.
רעגעל ישראל, פרוי און קינדער.
רעטיג לאזער אין משפחה.
רעטיג סענדער, איידל, חיה, שרה, מיכל אין ביילע.
רעטיג זלמן, חוה, יוסף, אסתר אין קינדער.
רעטיג דוד אין פרוי.
רעטיג שרה אין דריי קינדער.
רעפל יעקב, בערל, לאה אין משה.

וגדול הכאב מאד, וגדולה הכלימה – ומה משניהם גדול? (בעיר ההריגה לח.נ. ביאליק)

שטאָקהאַמער דוד־משה.
שטאָקהאַמער אברהם, צביה, פּראָדל, פּנחס, גדליה און יעקב.
שטאָקהאַמער ישעיהו, בינע, מלכה און ישראל.
שטאָקערמאַן יחזקאל און חנה.
שטאָקערמאַן וואָלף, און קינדער.
שטונדעל לייזער, שאָשע, רייזל, הינדע און לויבּיש.
שטורעם יהושע, שיינדל מיט זעקס קינדער.
שטורעם אברהם, חנה, נאָלדע, פּרץ, קיילע, אסתר און חנה־פּיינע.
שטורעם בער און פאַמיליע.
שטיגליץ יצחק, צפּורה און דריי קינדער.
שטיגליץ שרה רבקה.
שטיגליץ צפּורה און דריי קינדער.
שטיגלער ביילע, חנה, בתיה, מרדכי און אריה פּין טרעיאַטין.
שטיין גיטל, דבורה, רחל און לויבּל.
שטיין ראובן, בלומע און קינדער.
שטיין אברהם, ראָזע און פּיר קינדער.
שטיינבוים יעקבּ־יהושע, בתיה און לוי.
שטיינבוים אברהם, חנה און מרים.
שטיינבוים מאַטל, רחל, וועלוול און ברכה שיינדל.
שטיינבוים יוסף, מאַלע, בנימין און ברכה.
שטיינבוים טשאַרנע.
שטיינבערג פּינע, חנה און קינדער.
שטיינבערג הערש, נאָלדע, פּנחס, חנה און באַשע.
שטיינוואַרצל שרה און חיה.
שטרך מאיר.
שטענגעל לויבּיש, באַשע און לאה.
שטענגעל שיינדל, מאַן און צוויי קינדער.
שטענגעל יענטע.
שטערן נחום און משפּחה.
שטערן משה, שרה, רחל, שיינדל, יאָסל און פּערל.
שטרייטער יעקב אהרון, פּנחס, נחום און זלאָטע.
שטרייטער שמעון, שאָשע און זלאָטע מיט צוויי קינדער.
שטרייטער מרגלית, (ברענער) און קינדער.
שטרייטער צירל (וואקערמאַן), יוסף און אבּיגדור.
שיבּין ישראל, פּרץ און קינד.
שיבּין יהושע און שרה.
שיבּין יוסף, מינע און זיערע קינדער.
שיינבערג פּייוול, משאַרנע, און שמעון.
שיינבערג דן, ראבי און קינדער.
שיינזונגער שמואל, חיה, אברהם, יוסף און רבקה.
שילער ישראל, פּעשע, פּרימעט, פּרוידעלע און ביילע.
שילער מאַטל, ברכה און קינד.
שילער מאיר מיט זיין קינד.
שיפּער חנה.
שיפּער שלמה.
שיפּער וועזע און געזעלדל.
שיפּער יאשע, שרה, מלכה, מאניס, און בריינדל.
שיפּער אהרון, און פּרייזיד.
שלאַכטער דוד, מאַניע, טאַכטער און זון.
שליאם שמעון, מלכה און קינדער.
שליאם עטקע.
שלעכטער קלמן און משפּחה.
שמוין משה און משפּחה.
שנאל יעקבּ, פּייגע, דוד, פּעשע, מלכה און זלמן.
שנאל אשר.
שניידער געצל און פאַמיליע.
שניידער אימשעלייב פּרוי און קינדער.
שניידער דוד, פּרוי און קינדער.
שניידער שמואל, רישע און שמעון.
שניידער חוה, מאַטל און דריי קינדער.
שניידער שימע, ביילע, ראָזע, מיכאל, חיים, יוסף ברכה, חומע, געצל, שבע, שרה, יענקל, דאָרע און רבקה.
שניידער הערש.
שניידער יאָסל, פּרוי און קינדער.
שניידער חיים יאָסל, אברהם און יעקב.
שניידער מאַטל, חוה און משפּחה.
שניידער יהושע און פּרוי.
שניידער יוסף, דבורה, רחל, פּינע און קינדער.
שניידער אברהם, שרהלאה און קינד.
שניידער יצחקלייב, פּרוי און פאַמיליע.
שעכטער שמעון, שלמה, פּרוי און קינדער.
שעכטער הערשליבּ, שלמה, נאָלדע, נאַטע און אַלטער.
שעק אברהם, גיטל, שפּרה, חיה, חנה און מעכטער.
שער חיים.
שער רבקה, מאַן און צוויי קינדער.
שער יהודה, פּרוי און קינדער.
שער יצחק, פּרוי און קינדער.
שער יעקבּ, פּרוי און קינדער.
שער מרדכי, פּרוי און קינדער.
שער בראַנדל.
שער אהרן שרה, שיינדל, חיים, בן־ציון, מאיר און לויבּל.
שער יוסף־לייב, שבע, סאַלע, ביילע, מאיר און העניטשע.
שער אהרן, מאיר און ישראל.
שער חנה־שרה.
שער גיטל מיט דער מוטער און קינד.
שער רחל, שאַיע, צפּורה, יצחק און שרה.
שער יענטע, אברהם און דריי קינדער.
שער יוסף־חיים, אלישבע, ביילע, מאיר און האניע.
שער יצחק און קינדער.
שער ישראל־מאיר, פּערל, ראָצע, און טאַכטער.
שער הערשל, שבע, פּערעלע, פּרוידעלע, שמואל און זון.

שכבו לארץ נער וזקן, בתולותי ובחורי נפלו בחרב ! (איכה. פרק ב׳)

שער יצחק, פערל, ראניע און משה.
שער נאַטע און פערל.
שערער מאיר־שלמה, שפרינצע, רחל, יוסף, זלמן־דוד, מלכה, חינדע און רויזע.
שערער חנה, מאַן און קינד.
שערער קינע און שבע.
שערער חירש, רישע, רבקה און ישעיהו.
שפאטער חנה און טאַבטער.
שפילער דוד און רחל.
שפילער יואל און טשאַרנע.
שפילער מאַטל, פרוי און קינד.
שפילער הערש, יואל, מאַטל, חנה און דוד.
שפילער ישראל און פרוי.
שפירא בריינדל.
שפירא פנחס און משפחה.
שפירא מענדל און משפחה.
שפירא ליפע, חוה, גיטל און פייגע.
שפירא רבקה און שלמה.
שפיראל יצחק און שרה.
שפירין בנימין, פייגע און קינדער.
שפירין עזר און משפחה.
שרובער יידל, שרה, ישראל, פריידע, דבורה, רייזל, איטשע און אסתר
שרויט יצחק, פעשע, חוה און חיה.
שרויט שיינדל, מאַן און קינד.
שרויט אפרים, מלכה, ביילע, נעכע, איטשע און זלאַטע.
שרויט יעקב און גיטל.

קינדער פון הרוביעשאַוער בית־יתומים, וואָס זיינען אומגעקומען בעת דער צווייטער אַקציע אין יאַר 1942.

באַדן לאה.
דעק מאַבע.
דעק משחלה.
דרוקער זיסל.
האַכמאַן מלכה.
וואכינג רחל.
וויימאַן בן־ציון.
וויימאַן ביילע.
זילבערצוויג איידל
לייבער משה.
נול נאַלדע.
פינגער חנה.
פינעס בערל.
קאַפל מרדכי.
קריגער הערשל.
קריגער יוסף.
רובינשטיין אליהו.
רוט וואַוע.
שטערן יוסף.
שטערן משאַרנע.



אויפן קבר פון הרוביעשאַוער קדושים.

על קברם של קדושי הרובישוב.

אעמוד, אביט על החללים – ואבוש במסתרים ! (בעיר ההרגה, לח. נ. ביאליק)

הרוביעשאוו קעמפט פאר ארץ־ישראל



הרוביעשאַחער יוגנטלאַכע לערנען אויף אַן אינסטרוקטאָרן־קורס פון „פרייהייט".
נוער הרוביזשובאי משתלם בקורס של מדריכי „פרייהייט" בקרסנוגראד ב־1932.



זיי דעמאָנסטרירן דעם 1־טן מאַי.

הם מפגינים ב־1 במאי.

הרוביזשוב נאבקת למען ארץ־ישראל



זיי זאַמלען אויפן באַזאַר געלט פאַרן קק״ל.
יוסף לעדערקרעמער, מאַרטשע פינקעלשטיין, רייזל דימענשטיין און הערש האַלבערשטיין.

הם אוספים אמצעים בבזר של קק״ל.



זיי וויילן צום 19־טן ציוניסטישן קאָנגרעס.
שמריהו מינץ, יאָסל העכט, יענקלע רויטער, יהודה האָפמאַן, יאָסל פרידענזער, משה מאַסקאַל, יהושע לערער און יוסף לעדערקרעמער.

הם בוחרים לקונגרס הציוני ה־19.

פארטיינען



פועלי־ציון דעמאנסטרירט אין יאר 1935.

פועלי־ציון מסגינה ב־1935.

מפלגות



הרוביעשאוער יידן פראטעסטירן קעגן די א״י־געשעענישן אין יאר 1929.
יהודי הרוביושוב מוחים נגד מאורעות 1929 בארץ־ישראל.

● אינהאַלט ● תכן ●

ניצנים ציונים	יעקב כהן	161
די צעירי־ציון פראקציע	אויפצוג פון „באפרייונג"	163
יום־טוב אין דער וואכן	מאיר האפמאן	165
פערות והפתערויות	יוסף אלמוגי	173
על החלוץ	יהודה הופמן	177
פרייהייט — החלוץ־הצעיר	יהודה צימרמן	179
פונקען	יוסף עפשיין	181
פועלי־ציון פייערט דעם 1 מאי	פרעסע־אויפצוגן און בילדער	185
ארגון „העובד"	חלמן זקרמן	189
חייתי בהכשרה בהרוביושוב	ש. שיינטוך	189
תנועת הנוער פרייהייט	שחורה בן משה	191
ההכשרה בכפר סקריצ'ין	משה פרימר	191
מיון הכשרה	נתן הדס	193
פראטעסט־מיטינג קעגן די עליה־גזרות		201
מיר זארגן פארן קיבוץ	הערש פאכטער	203
פרייהייט אין הרוביעשאוו	בילדער	207
פועלי־ציון צ. ס.	דוד צימרמן	211
חקן של השומר־הצעיר	מתתיהו איזנקרנץ ושמריהו מונץ	216
תנועה בהרוביושוב	ברוריה זילברג	219
השומר־הצעיר	תמונות	221
די אלגעמיינע ציוניסטן	כילדער	225
וואס שרייבט „הרוביעשאויער לעבן"		227
הפועל־המזרחי	שלמה בער אמפער	229
תנועת בית"ר והצה"ר	יוסף כרוסט	231
צו דער יידישער באפעלקערונג	אויפרוף	235
אנו עולים ארצה	תמונות	237
די טעטיקייט פון אגודת־ישראל	ברוך דוד צימערמאן	241
אן עפיזאד פון אמאל	מרדכי לוקסענבורג	245
דאן שטיי איך אזוי	לוד	245
דער סאציאליסטישער האנטווערקער פאראיין	יענקל פאלער	247
פון האנטווערקער לעבן		247
דער אלגעמיינער יידישער ארבעטער־בונד	יצחק אייזען	249
דער בונד ביי אונז אין שטאט	יעקב רויס	257
די קאמוניסטישע פארטיי	ליובוש פראכט	259

יעקב כהן / ניצנים ציוניים

תל־אביב



יעקב כהן

כך מדומני, שזה היה בשנת 1906—7, בזמן שיהודי הרובישוב דבקו, כמעט כולם, ביראת ד', באותו זמן נפתח בית־ספר עברי על ידי שני האחים: שלום ואברהם בר וינר ז"ל.

רעש קם בכל בתי־התפילה והוחלט לא למסור את הבנים לאחים וינר, שהם ציונים, אפיקורסים, ומסיטים את הבנים מדרך הישרה.

סופר גם, שהאחים וינר מלמדים תנ"ך וחומש מבראשית ועד הסוף, ולא לפי פרשת השבוע. אנשי העיר והמלמדים רטנו, למרות זאת גייסו האחים וינר מספר ניכר של תלמידים וכמה מבני עניים למדו בלי שכר־למוד.

האחים וינר ז"ל נטעו בקרבנו אהבה לעם, לארץ, לעברית ולקורות ישראל. חרישם נשא פרי. תלמידיהם היו ממיסדי וחברי צעירי־ציון, ופועלי־ציון בהרובישוב.



מיסדי צעירי־ציון בהרובישוב. די גרינדער פון צעירי־ציון אין הרוביעשאוו.
ד. שטוקהמר, דוד ברנד, שמשון ויעקב כהן.

החצבעה לסיים

לפני המלחמה הראשונה ובזמן הכיבוש האוסטרי היתה כבר בעירנו קבוצה קטנה של פעילי פועלי־ציון: כותב השורות האלה, משה הרמן ואנשל שץ. עיקר עבודתנו: הפצת עתונים בשליחות המרכז בורשה.

לבחירות לסיום הפולני הראשון הטיל המרכז עלינו לבקר בבתים ולהסביר את ערך ההצבעה למען פועלי־ציון. מה גדלה שמחתנו, שהקהל לא הכזיב אותנו וזכינו בנצחון.

אני, משה הרמן ואנשל שץ היינו גם המייסדים של הספריה הראשונה בעירנו. 19 בחורים התכנסנו ביום שבת בויגון, מאחורי בית־המטבחיים, כדי ליסד את הספריה. בעלית הגג, אצל הורי חברנו, אנשל שץ, שכרנו חדר.

הספריה לבשה חיש מהר עור וגידים. מיום ליום, ומשבוע לשבוע נוספו לה חברים וידי היו מלאות עבודה.

האינטליגנציה הבונדאית בעירנו צחקה לנו על שהעזנו לפתוח ספריה וקראה לנו „אלדן", באמרם שלו היה בשביל מי לפתוח ספריה, אז הם, האינטליגנטים, היו פותחים אותה מזמן.

הספריה שגשגה. תוך שנה היה כבר המקום צר. גם האינטליגנטים, שצחקו לנו, בקשו להצטרף לספדיה ובקשתם נתמלאה. קנינו גם ספרים בעברית לקוראי עברית.

האינטליגנציה הבונדאית, למרות היותה במיעוט, רטנה על קניית ספרים בעברית. לא הועילו ההסברות, שלולא קוראי העברית — לא היתה קיימת בכלל ספריה. באסיפה השנתית של הספריה הצליחו הבונדאים לרכז רוב, להפריע לחברינו להופיע והחליטו להפסיק את קניית הספרים בעברית או לחלק את הספריה.



מיסדי האגודה הציונית בשנת 1917. די גרינדער פון דער ציוניסטישער אגודה.
מימין לשמאל: ישראל שוכמן, איצ'ה גרינברג, סטולר ודוד ברנד.

בשנת הלימודים 7—1906 הוקם בהרובישוב בית־הספר העברי הראשון ביזמת האחים שלום ואברהם בר וינר.

די צעירי־ציון־פראקציע

אויף דעם טאג־ארדענונג פון אונזער פאראיין, „התקווה", שטייט לעצטנס די פראגע וועגן אנשליסן זיך אין דער פראקציע „צעירי־ציון" אין פוילן.

נאך דער ערשטער חברים־פאראזאמלונג, אויף וועלכער ס׳איז אפגע־געבן געוואָרן א באריכט פון דער כעלמער ראיאן־קאנפערענץ, איז דעם 22־טן פעברואר פארגעקומען א צווייטע פארזאמלונג, אויף וועל־כער חבר י. שוכמאן (היינט אין ירושלים) האט אין א לענגערער רעדע באלויכטן די שטעלונג צו פארשידענע פראגן פון צעירי־ציוניס־טישן שטאנדפונקט.

דעם 1־טן מערץ איז אונטערן פארזיץ פון חבר לעווין (הע־ברעישער לערער אין דער פאלקס־שול „התקווה") פארגעקומען די יערלעכע, אלגעמיינע פארזאמלונג. אחוץ דעם באריכט פון דער פאר־וואלטונג, איז אויף דעם טאג־ארדענונג אויך געשטאנען דער פונקט וועגן אנשליסן זיך אין דער פראקציע.

ס׳וועלט געליינט דער באריכט. די אגודה ציילט 220 חברים. ס׳קומען פאר פעריאדישע רעפעראטן און פארלעזונגען פון ארטיקע חברים. ס׳זייגען איינגעלאדנט געוואָרן דריי עפנטלעכע רעפעראטן פון א. פרידמאן און וואָרשע, צווויי ליטעראַרישע אונטן און א טעאַטער־פארשטעלונג. ס׳עקזיסטירט ביים פאראיין א פאלקס־שול מיט 75 שילער אין די צווויי ערשטע קלאסן (פון דעם דרינגען מיר, אז די פאלקס־שול „התקווה" איז געגרינדעט געוואָרן מיט א יאר פריער, ד. ה. אין יאר 1918). די אונטערריכטס־שפראך איז העברעיש. פארן נאצי־אנאל־פאבד זיינען געזאמלט געוואָרן הונדערט 6000 עסטרייכישע קראָן און דער קאסע־אומזאץ פאר דער לעצטער קאדענץ באטרעפט 30,000 קראָן.

שקלים זיינען פארקויפט געוואָרן — 302.

דער באריכט קלאגט זיך אויף דער שוועריקייט פון דער אגודה. נישט האבנדיק קיין לעגאליזירטן סטאטוס, וועלכער איז דורך דער עסטרייכישער מאכט בשעתו צוריקגעצויגן געוואָרן, איז די אגודה דורך דער פוילישער מאכט פארמאכט געוואָרן און מוז ארבעטן בחדרי־חדרים. דאס האט אויך געשטערט צו שאפן אוונט־קורסן.

נאכן באריכט קומען פאר לאנגע וכוחים. צוליב דער שפעטער צייט וועלט די פארזאמלונג איבערגעריסן. דער המשך פון דער פארזאמלונג קומט פאר דעם 3־טן מערץ און איז געווידמעט דער אנשליסונג אין דער פראקציע.

א פראגראם־רעדע וועגן צעירי־ציון האלט חבר ד. בראנד (היינט אין תל־אביב), וועלכער וויזיט אן אויף דער נויטיקייט צו בילדן א ספעציעלע פראקציע אין דער ארגאניזאציע (די ארטיקע אלגעמיינע ציוניסטישע ארגאניזאציע).

נאכן באריכט קומען פאר לאנגע און זאכלעכע דעבאטן. דער רע־פערענט ענטפערט אויף די געשטעלטע פראגן. ס׳וועלט דאן אנגענומען איינשטימיק פאלגנדע רעזאלוציע:

דער פאראיין „התקוה" שליסט זיך אן אין דער פאלקס־שראקציע „צעירי־ציון". אלע מיטגלידער וועלן אנערקענט וועלן חברים, וואס וועלן באקומען נייע מיטגלידס־קארטן פון וען, כדי די אגודה זאל באשטיין בלויז פון באוווסטזיניקע, אקטיווע חברים. גלייכצייטיק וועלט ארויפגעלייגט א חוב אויפן קאמיטעט צו ארגאניזירן אן אלגעמיינע, ציי־ניסטישע אגודה פון יענע מיטגלידער, וואס וועלן אין פאראיין נישט אריינגענומען וועלן צו בילדן א וועד עירוני.

(„באפרייאונג", נומער 8, י״ט אדר ב׳ תרע״ט, 21־טער מערץ 1919).



דער ציוניסטישער דראמאטישער קרייז אין יאר 1919 שטעלט פאר דעם „גרויסן ייד" פון לעץ קאברין. החוג הדרמטי הציוני בשנת 1919 מציג מהזהו של ליאו קוברין.
שטייגן פון רעכטס אויף לינקס: אברהם כהן, אליעזר איינן, שיקע צימעט, אישטע ברענער, הלל ביטערמאן, יעקב כהן, אישטע באלדבערג און רבקה ערליך, זיצן: מאיר שטעכער, מלכה קראנגאלד, ישראל שוכמאן, בעפי פינקעלשטיין (דאס קינד), פרימיס וואלדמאן און דוד בראנד. אוונטן: שמשון כהן און דוד שטאקהאמער.

מאיר האפמאַן / יום־טוב אין דער וואַלן

קבוץ שפיים

די ידיעה, אַז עס איז אויסגעבראכן אַ וועלט־מלחמה האָט אונז געטראָפן, ווי אַ דונער אינמיטן העלן זומער־טאָג.

אין איין רגע האָט זיך אַלץ געענדערט. די נישט וויטע, עסטרייכישע גרענעץ האָט צו וויסן געמאַן, אַז די מלחמה וועט היינט מאָרגן צו אונז דערגרייכן. די טעג האָבן פאַרלוירן זייער זיכערקייט, די אָונטן — שרעקן, באַזונדערס וואַרפן אַן אימה די אַדורכגייענדיקע פראָנט־זעלנער וואָס גייען און גייען.

אַ שטאַרקן רושם מאַכן די קאָזאַקן מיט די אוירינגלעך אין די אויערן. מאַמעס האָלטן די קינדער ביי די פּאַלעס, וואַרענן זיי נישט אויפצוקוקן די אוירינגלעך־שדים. די שאבלעס אין די שיידן רייצן, נישט איין קינד וואָלט אַ בעלן געווען אָנצוטאָפן די שוועדן, זען אויב זיי זיינען גענוג שארף. די קאָזאַקן שמייכלען, באַטראַכטן די ייִדיש־געקלייַדטע, אָבערע פרוון אויך עפעס זאָגן, אָבער די פּאַרזאַמלטע פאַרשטיין זיי נישט, שטייגן אויף די ערטער און בעטן גאָט, אַז עס זאָל חילילה, נאָרנישט געשען.

די לאָגע אין שטאָט ווערט שוואַרער, די דורכגייענדע חיילים פאַדערן ברויט און מען מוז דאָס זיי צוגרייטן. עס טרעפן פאַלן פון אַרייַנרייסן זיך און צונעמען זאַכן און געלט, באַגלייט מיט סאַלדאַטקע קלעפ. אַ געוויסן שבת האָט מען גענוגט די ייִדישע בעקער באַקן ברויט פאַר דעם אָנגעקומענעם מיליטער.

די פרנסה אין שטאָט ווערט שוואַכער, דער דורותדיקער, אויסגעפּאַרעמער לעבנס־סדר ווערט לויזער. אַלץ איז צעשאַקלט, פאַרלירט דאָס גלייכגעוויכט, אַלע פילן, אַז דאָס אומבאַוווסטע וועט ערשט קומען, עס איז שוין אין וועג.

אינדערפרי האָט זיך פאַרשפּרייט אַ קלאַנג, אַז עס האָבן זיך אין דער געגנט באַווייזן עסטרייכישע אויסשפּירער אין פאַלערינעס, מיט קיי־לעדיקע, גראָע היטלען און מיט קורצע דאשיקעס. אָנדערע האָבן דערציילט, וואָס זיי האָבן געהערט פון נטע באַגרעבער, אַז פאַר־טאָג האָבן די פאַרשוינען אין די פאַלערינעס אַרייַנגעקוקט אין טהרה־שטיבל, און אפשר גאָר זיך פארשטעקט צווישן די אַלטע מצבות באַדעקט מיט מאָך?

די מלחמה־טעג זיינען צעצויגן, ווי דער יידישער גלות, אָבער אי־בערייק זיינען די נעכט. אלץ איז אויסגעלאָשן און שטום. אין די בתי־מדרשים און חסידים־שטיבלעך ווערט דער מעריב גיך פאַרשלונגען, מען זאָל נישט דאַרפן די לאמפן אָנצינדן. די לומדים זיצן פאַרשטעקט און שלינגען שטיל די האַרבע סוגיות פון די שוועדע גמרות. די גרויסע שטאָט־שול זעט אויס אין די אָונטן אָרעם. דער שול־באבא, אהרן שלמה, אַ ייִד אַ גבר, זעט מען אָנגעשפּאַרט אַן שול־עמוד, עס איז אים שווער אויבערצוקומען אַליין זיין האַרציקע שול.

אויך די שטאָט־הינט שווייגן, זיי זיינען אָפּגינד פאַרזאַמלט אַרום די יאַטקעס, שמעקן און וואַרפן שטיי אַריין אין די פאַרשלאָסענע יאַטקע־טירן.

דער שטאָט־שומר האָט זיין שמירה־גרעגער אין דער פאושארנע־שאָפע באַהאַלטן אין ער כאָפט אַ טיפן דרעמל לעבן דער וואַסער־פאָמפע. נאָר אין גאָפל, וווּ עס ווווינט ווי צ י ק מאַלינאָווסקי, איז נישט אינגאַנצן רויק. ווי צ י ק ווייל נישט משלים זיין מיט די אָונטן. שוין דער צווייטער אָונט, אַז ער פראַוועט נישט קיין וועטשערע אין די שענקן און גייט שלאָפן אַ ניכטערע. פאַר גרויס אויפרעגונג שענקט ער דער וויב אַ ביסל פוירסטן. דערשרעקן זיך די קינדער און הויבן אָן צו יאָמערן, לויפט די וויב נאָך הילף צו י א ש ק ע ל ע דעם סאל־טעס. יאשקעלע ווערט ערנסט, טוט גיך אָן די סאלטעס־בלעך, פאַר־דריט שטייף די וואַנצעס און לויפט באַרויקן וויצ י ק ן.

אויך אין דער מיטלאַוועּ הערשט אין די אָונטן אַ טויטע שטילקייט. מ ש ה ר א ל י נ י ק, דער שטאָט־בורר, האָט דעם יורה־דעה ערגעץ טיף פאַרשטעקט, אויך דער חושן־משפט ליגט נישט קיין אַנגעריטער. אין די אָונטן ליגט ער איינגעוויקלט אין ווינטער־מאַנטל, דער קאַלנער אויפגעשטעלט איבער די אויערן אין הערט זיך צו, ווי אויף יענער זייט וואַנט לאָזן זיינע שטאָל־בהמות ארויס שלאָפלאָזע בהמה־קרעכצן.

אין שטאָט קאָכט זיך. עס האָט זיך אַ ידיעה פאַרשפּרייט, אַז פונם דורכרייזנדיקן נעכטיקן מיליטער איז שוין קיין זכר נישטא. די קירישע זעלנער זיינען ביינאַכט די גרענץ אַריבער און זיך באַהאַלטן אין אייַ־נעם פון די וועלדער, ווו דאָס רוסישע מיליטער האָט באַדאַרפט אַדורכ־מאַרשירן און פון די בוימער זיי מיט אַ האגל קויגל באַשאָטן. טאָטעס האָבן אין די בערד אַריינגעבאַמקעט:

— נו, נו, עס הויבט זיך שוין אָן. אַנדערע האָבן צוגעגעבן:

— גיי, רעכט זיך אויף זיי, קירע זאָל קענען מאַכן אַזאַ שטיקל אַרבעט.

נאָכמיטיק האָט מען אַנגעהויבן ברענגען א סך פאַרוווונדעטע, רוסן און עסטרייכער. דער גויישער שפּיטאָל איז אַנגעפילט מיט פאַרוווונדעטע, מען האָט אויך אויסגענוצט די שפּיטאָל־קאַריאַרן. א סך זיינען געלאָפן זען די פאַרוווונדעטע זעלנער, און איך בתוכם. מען האָט אַזוי גענאָגט, אַז צווישן זיי צעפּיינען זיך א סך יידן.

ס'איז שוין פאַרנאַכט. דער שפּיטאָל־הויף איז ליידיק, מען זעט נישט קיין לעבעדיקן נפש, די טונקלקייט פון די קאַריאַרן שרעקט און רופט. מיטאַמאָל דערטראָגט זיך אַ קרעכצן. איך רוק זיך אַריין כ'ווייל זען וער זיינען די קרעכצער און דאָ איך דער האַלב־פינצטערניש האָב איך דערזען אברהם בראנדס עלטסטע טאָכטער.. זי איז געווען די איניציקע, וואָלעכע האָט געוואָגט צו געבן הילף די האַלב־גוססדיקע, יידיש־קירישע מיליטער־לייט. פון שפּיטאָל־דינערשאפט האָט זיך קיינער צו זיי נישט דערנענטערט. ג י ט ל ב ר א נ ד האָט מיך נישט אפגעלאָזט, זי האָט מורא געהאַט אַליין צו בלייבן אין דער שליטה פון מלאך־המות. זי האָט איר קאָפּ אויף מיין אקסל אַנגעשפּאַרט און זיך צעכליפעט, אַז עס האָט אוודאי אפגעקלונגען איבערן גאַנצן שפּיטאָל.

מען הויבט זיך אן אויפטשוכען

די מלחמה איז שוין אין שטאָט. סנאראדן פליען און פייפן און האָבן אַ גאַס מיט הייזער אַנגעצונדן, דערבייַ זיינען א סך מענטשן גפאַלן, נאָך אַ שוועריקן קאַמף זיינען די עסטרייכער געוואָרן די בעלי־בתים אין בער דער שטאָט.



אַ גרופּע יונגטלעכע אין יאָר 1918. קבוצת צעירים בשנת 1918.

שטייגן: אהרן ברענער, הלל ביטערמאַן, איינן, שרה הייַ, מרים וינפלד, דוד בראנד, דער לערער סטאַלער. זיצן: פערל שטיין, פרוידע יאַזאַוער, ישראל שוכמאן.

מען הויבט זיך אָן אויסטשוכן, פּיל קריכן פון די מלחמה־לעכער אַרויס, מען מוז וועגן פּרנסה נאָכּטראַכטן. א סך כּרנסה־שלעכּן זיינען אין די הענט פון מיליטער־לײַט, אויך די וועגן זיינען נישט אזוי פּריי ווי פריער. די פּאַר־מלחמה פּרנסות האָט דער מלחמה־תּהום פּאַרשלונגען. טאָטעס קרעמען, מאָמעס זיפצן, קינדער קוקן זיך איבער, זעען ווי די פּיל־יעריקע עקאָנאָמישע פּיראַמידע האָט זיך איבערגעדרייט און עפּעס נייעס האָלט בּיים געבּוירן ווערן.

דאָס נייע איז נעקומען. יונגע זין און טעכטער האָבן זיך אין פּרנסה זוכן איינגעשפּאַנט, האָבן אויף גיך דעם מלחמה־שמוג' אונטערגעכאפּט, טעג און נעכט איבער וועגן און שטעגן געוואַנדערט, סחורות פון אָרט צו אָרט געפּירט. אײדעלע, מיוחסדיקע משפּחות, בּאַרימטע לומדים פּאַרלירן זייער חן און אַנזעהוודיקייט, די דורך דורות איינגעפּונדעוועטע צניעות פּאַרלירט פון איר סטיפקייט, עס הויבט זיך אָן הערן א הפקר־טאָן גע־מישט מיט אויסגעלאַסענער חוצפּה. בעסערע נעמען אויף די גייסטיקע ירידה מיט ציין־קריצעריי און פּאַרביסענעם שוויגן. די שול און בתּי־מדרשים־גאס פּאַרלירט איר כּוח און ווירקונג. די האַרציקע תּפילות פּאַר־לירן זייער גלאַנץ און עפּעס נייע טענער לאָזן זיך הערן.

אין דער גייסטיקער ענדערונג האָבן אויך די אַנגעפּאַרענע מלחמה־פּליטים א גרויסן חלק. צוויישן זיי געפּינען זיך אויך אינטעליגענטע כּו־חות, לערער, געוועזענע כּלי־טוער, וועלכע ציען זייער יחוס פון די רו־סישע פּריי־הייטס־טעג. עס הערן זיך וכּוחים וועגן בונד און צייוניזם, מען גרייט זיך עפּענען ביבליאָטעקן, מען נעמט זיך אויפּשטעלן דראַמא־טישע קרייזן, די יוגנט שטעלט זיך אויף נייע מקדשים.

אויף דער פאנטקע־גאס הערט מען שמועסן וועגן נייע תורות. די קולטורעלע מעשים דעקן א ביסל צו דעם שמוגל־טשאד, מאָכן וויכער, ענדערן צו ביסלעך דעם שארפן מלחמה־פּרצוף, אָבער פרומע טאָטעס און מאָמעס זיינען פון דעם אלעמען נישט צופרידן, זיי פילן, אז זיי פאַרלירן די גייסטיקע שליטה איבער זייערע קינדער, פון טאָג צו טאָג ווערט קלאָרער, אז דער מלחמה־גולם האָט אויפגעשטעלט א נייעם דור־הפּלגה.

ס'וואקסט א יונגט אַן אַ היינט און אַן אַ מאָרגן

שוין פינף יאָר, אז פּוילן איז אַן אומאָפּהענגיקע מדינה. רוסלאַנד האָט שוין לאַנג געפּיינערט איר בּעברואַר־רעוואָלוציע און פּרעסט געשמאָקן, געסונקען אין טייכן בלוט, איר אקטאבער. אין פּוילן בושעוועט דער ספּעציפישער, פּוילישער אַנטיסעמיטיזם. די מלחמה־פּרנסות גראָבן אונ־טער גראָבּקעס־שטיינער. דער גייסטיקער שוועבּ, וואָס האָט זיך פּאַר א פּאָר יאָרן צוריק באַוויזן, האָט שוין זיין כּוח פּאַרלירן. פּונם גיוועט־זנגעם ריידוודיקן "בונד" זיינען א פּאָר צענדליק יונגטלעכע געבליבן, וועלכע וואַרעמען זיך אָרום דער ביבליאָטעק.

ביי דער ציוניסטישער טיל איז אויך נישט בעסער. די "התּקוה"־שול האָלט זיך ביים פּאַראָמאָן. די גרופּע אַלגעמיינע ציוניסטן מיט ט ע נ ע נ ־ ב ו י ם בּראש פּראָווען זייערע תּפילות אין ציוניסטישן שולכל אין העלפּן זאָמלען געלט פאר די נאַציאָנאַלע פאָנדן. עס לאָזט זיך גוט פילן דער קריזיס פון דער פערטער עליה, עס מערט זיך די צאָל יורדים. טראָצט מען וועגן עמיגרירן, אָבער די טויזנ־טן פון די וויכטיקע אימיגראַציע־לענדער זיינען פּאַרמאַכט.

פון צייט צו צייט באַווייזט זיך אין די מאַרק־טעג דער באַווסטזיין, י א ש ק ע כ א מ ע ן, וועלכער זייט מיט זיינע רעדעס גיפט. קיינער שטערט אים נישט אין דער מלאכה, פאַליצאי באַוואַכט אים אין שמייכלט אונטער.

אויך צוויישן דער יוגנט איז גאָנץ אומעטיק. א גאַר קליינע טייל לערנט אין דער ארטיקער, פּוילישער מלוכה־גימנאַזיע, יחידי־סגולה פּאַרן אין די גרויסע שטעט לערנען אַדער פּרנסה־זוכן און גאָר דער יונגער דור־באַ־זוכט די פאושעכנע שול, ווו אלץ איז זיי פּרעמד און אַנגעשטעקט מיט שנאה.

לעצטנס, פּילט זיך צוויישן דער יוגנט אַן אַנרעגונג צו שיינער ליטע־טעראָטור, זיי זיינען באַוויזרקט פון א מבול רעפערענטן, וואָס האָבן זיך א לאָז געטאָן פון וואַרשע אויף דער ליבער פּראָווינץ.

אויך דער אַן חוט־השדרהדיקער וואָכן־זשורנאַל, „ליטעראַרישע בלע־טער", ווערט א סך גלאַט־ליידיקער וואָכן־זשורנאַל האָלט אויף דעם רעפעראַנטן־טומל אונטער. ס'הויבן זיך אַן צו באַווייזן שפּאָ־צונגען פון פאר־ליטעראַרישע „פּליגמאנס". ס'וואָקסט א יוגנט אַן א היינט און וויין פון א מאָרגן, אַן אויסגעקילטע יוגנט, וויין פון ערנטן דענקען.

מיטן באַגאַזש אין גאָס

נישט יעדע גרויסע באַוועגונג וועדט געבוירן בקולות וברקים, נישט יעדער גרויסער אויפּטו וועדט געבוירן אין א זיידן העמדל. אויך דאָס באַווייזן זיך אין אונזער שטאָט פון דער אקטיוויזער סאָציאַליסטיש־ציוניס־טישער גרופּע איז נישט באַגלייט געוואָרן מיט פויקן און טאַנצן. אויף דער לובּעלסקי־גאָס, נישט וויין פון דער כעלמער בריק, אין א היזל, וואָס גרענעצט זיך מיטן „פּאָלאַק" פון חיים פישער, אין א געזונדל, ווו דער טאַטע מיט די בנים קריכן טאָג אין טאָג אויס דעכער באַשלאָגן, איז דורך אַכט בחורים געליגט געוואָרן דער יסוד פון דער אקּ־טיוויזער, חלוצישער, ציוניסטישער באַוועגונג.

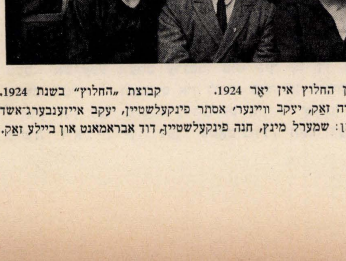
אין די קוים באַלויכטענע צוויי חדרימלעך איז פון דעם אכטל, וועלכער האָט דא זיין השבון־הנפש געמאַכט, ארויס א באַנייטער ויתקן־גשערי צו דער הרובּיעשאָווער יוגנט. פון דאָנען איז אַרויס א רוף צו דער ציוניסטישער הגשמה.

דער טאַטע האָט נאָר מעריב זיך באַגונגען מיט איין חדר און אונז בכבוד אפּגעגעבן דאָס הויפּט־צימערל, כדי צו מאַכן א פּרווו אַריינצו־דרינגען אין יידישל פּלאַנטער, צו באַטראַכטן די יידישע עקזיסטענץ מיט אירע פערספעקטיוון. פּיל אוונטן האָבן מיר דא פּאַרבראַכט, צו־זאַמען אדורכגעבלעטערט ספּרים און צייטשריפטן, גוט זיך אַריינגעקוקט אין די אויגן און אַנגעהויבן זען זאָכן, באַליכטן פונם ציוניסטישן גע־דאַנקן־גאַנג. מיר האָבן אפּגעדאַנקט האַרציק דער משפּחה פאר זייער הכנסת אורחים און מיטן צוגעגריפן באַגאַזש אין גאָס, צום עולם, ארויס.

מיר האָבן נעטראָפן אין פינטל

מיר האָבן געטראָפן אין פינטל: מיר זיינען באַוואָרפן געוואָרן מיט וואַרעמע בליקן. מיר האָבן זיך אַנגעהויבן פילן, ווי אַנזאַגער פון אויס־לייזונג. בונדישע לצים, און אַנדערע אַנטי־ציוניסטישע אפשפּעטער, האָבן געפּרווועט אונז מיט פּאַרשאָוועטן כי־כי באַגעגענען, זיי האָבן אָבער גיך אַליין זיך באַרויקט און מיר האָבן נאָך מיט מער מוט און גלויבן ממשיך געווען דעם חלוצישן ציוניזם.

אין גאַסט־הויז פון ד י ב ר ע נ ע ר ס, ווו א גאַנצן טאָג וואַרפן פּויערים און סתם א־עמע שטאָט־שכורים „מאנאפּאלקעלעך" קונציק אין מויל אַריין,



א גרופּע יוגנטלעכע פון החלוץ אין יאָר 1924. קבוצת „החלוץ" בשנת 1924.
שטייענ: רייזל יעבץ, חיה זאָק, יעקב וויינער, אסתר פינקעלשטיין, יעקב אייזענבערג־אשד
און מאָשל קירזשנער. זיצנ: שמערל מינץ, חנה פינקעלשטיין, דוד אבראמאנס און ביילע זאָק.

און בייגאנט איז דאָרט קיינמאל קיין ליכט נישט געצונדן געוואָרן, כדי נישט צו שטערן די שטאָט־חיות זיערע חתונות צו פּראָווען. האבן מיר אַ דירה געדונגען, וועלכע איז אין החלוץ־וואַרשטאָט פּאַרווּאַנדלט גע־ווארן. פון דאָנען האבן אַנגעהויבן אַריסטאַרכן אין די אַוונטן אויפן מאַרק, וועלכער איז גלעזגן אַ שטאַרק מידער נאָכן טאָג משחרן, ארץ־יש־ראל און אַרבעטער־לידער.

לאַנג האבן מיר זיך אין דער אכסניה נישט אויפגעהאַלטן און גיך אַריבער אַ הויז, וועלכעס האָט זיך געפונען אין שכנות מיט שטאָט־גבירים. אויך די ביבליאָטעק, וועלכע איז געבליבן פון די אַמאָליקע „ציון"־טויער, איז אַריבער אין אונזערע הענט און מיר האבן איר אַהין אַריבערגעפּלקט. פון די פענצטער פלעגט אַריסטאַרכן אַ ליכטיקייט, וועלכע האָט אַוועקגעמט, גערופן און צו וויסן געגעבן, אַז דאָ זאָלסטו זיך דיי, וועלכע פאַדערן פון זיך און דערמאָנען אויך אַנדערע, אַז עס איז שוין פאַר יונגע יידן די העכסטע צייט קיין קומען צו מאַכן א חשבון־הנפש.

נישט ווייט פון דאָנען האָט זיך אויך געפונען דאָס הויז פונם האַלבן חסיד און משכיל, בונים טורמאַן, וועלכער פלעגט זיך באַווייזן שבת אויפן גאַנצען פון זיין הויז, איינגעהילט אין זיין גלאַנציקער, שבת־יום־טוב־קאַפּאָטע און אויף דער נאָז זיינען געזעסן אַ פאַר גאַלדענע בריליו, וועלכע האבן איידל פּאַרשטעלט די האַלב־פּאַרמאָכטע, גבירישע אייגעלעך.

צו זיין עלטסטער טאָכטער, טאָבעלע, ווי אויך צו די יינגערע טעכ־טער זיינען די בעזאָנדע נישט דערגאַנגען. פאַר די לידער איז דאָרט קיין אָרט נישט געווען. די זיידענע טעכטער האבן געחלומט וועגן דייטשן מיט לאַנגע בייטשן, וועגן מונדירן מיט געפּוצטע שליפּס, וועגן הויכ־שטאַפּלער אין גלאַנציקע פּראָכן.

מיר האבן געפירט אַן ערנסטן פּארצווייגטע אַרבעט, וועלכע האָט גע־שלאָגן וואַרצלען. דאָס איז געווען אַ זרעה, וועלכע האָט אַנגעוואָגט, אַז אינגיכן וועלן מיר שניידן די פירות. עס האבן זיך אַנגעהויבן הערן קולות, וואס האבן געפאַדערט באַלדיקע מעשים, עס האָט זיך אַרבאַנזירט די ערשטע הכשרה־גרופּע. אויך די עלטערן האבן זיך אַנגעהויבן צוזע־ווינען צום גדפאנק, אַז מיט דער צייט וועלן זיי זיך מיט זייערע קינדער גזעזגענגן. הרובישאָווער חלוצים האבן זיך געגומען באַווייזן אין אַ סך הכשרה־פונקטן.

מיר פירן דורך דריי חברים אין שטאָט־ראָט

אומגעריכט האבן זיך אונטערגערוקט וואָלן צום הרוביעשאָווער שטאָט־ראָט, וועלכע האבן פאַר אונז געפּענט א בריייטן פעלד פון אויפקלערונג, און פון באַלויכטן שטאָט־פּראָגן אין ליכט פון ארבעטנדיקן ארץ־ישראל. דאָ האבן מיר זעהאָט די בעלעגנהייט אָוועקצושטעלן די פּראָגן פון גלות אין זייער גאַנצער נאָקעטקייט.

אונזערע וואָל־פאַראַמלונגען זיינען באַזוכט געוואָרן פונם בריייטן עולם אין דעם לעצטן שבת פאַר די וואָלן האבן מיר אייגנעאַרדנט א ריזן־דעמאָנסטראַציע. אלס איינע פון די לינקע גרופּירונגען האבן מיר גע־קראָגן די גרעסטע צאָל שטימען, און אַריינגעפירט אין שטאָט־ראָט דריי חברים.

א נייער קאַמפּס־פּלאַץ האָט זיך פאַר אונז געפּענט. אין שטאָט־ראָט זיינען געקומען צום אויסדרוק אלע אידעען־שטרייטן אויף דער יידישער גאס. ס׳איז כדאי צו פאַרצייכענען, אַז נישט קוקנדיק אויף דער גאליקער שנאת־ציון, וועלכע איז געזייט געוואָרן אַרום אונז אין שטאָט־ראָט פון אונזערע, יידישע לינקע, האָט דער גרעסטער טייל פון די קריסטלע־כע, ליבעראַלע ראַטמענער באַצויגן זיך ערנסט צו אונזער פּראָקציע, גוט זיך איינגעהערט צו אונזער געדאַנקן־גאַנג, צו אונזערע ספּעציפישע אַדאַרונגען, און נישט איינמאל אויסגעדריקט עפּנטלעך דרך־ארץ פאַר אונזערע מעשים.

נישט שטענדיק האבן מיר זיך באַנוגנט מיט ווכוחים אין די וועגן פון שטאָט־ראָט. עס זיינען געווען פּראָגן, וועלכע האבן געפאַדערט אַן אויסערלעכן דרוק, האבן מיר זיך נישט געפּוילט און עס אַדורכגעפירט. דער בעסטער טאָג פאַר אַזא שטיקל ארבעט איז געווען שבת. האבן מיר, טאָקע, פון צייט צו צייט איינגעאַרדנט אַזא מין דין־חשבון. פון די יאָ־קעס בין די טרעפ פון גלזן ליידזערס קאַמענציצע, אויף דעם שטח האָט זיך אַפּגעשפּילט דאָס ספּעקטאַקל, עס איז געווען גאַנץ פּריי־לעך, ווייל דער דין־וחשבון איז באגלייט געוואָרן מיט א קאַנצ־יאַמער פון בונד און רויטע.

די ערשטע זיינען עוֹלה

דער החלוץ האָט פון טאָג צו טאָג פאַרשטאַרקט זיין השפּעה. פיל האבן זיך שוין אומגעקערט פון הכשרה און אַנדערע האבן זיך געקליבן אויף הכשרה, מען האָט זיך אַנגעהויבן גרייטן עוֹלה זיין. נישט אַלע עולים האבן געהאָט הוצאות־הדרך, האָט מען אַנגעהויבן טראַכטן וועגן קרן־עליה, אויך דער מרכז החלוץ איז אַנטקעגנגעקומען די הרובישאָווער חלוצים.

אין אַלע ציוניסטישע קרייזן זיינען באַווּוסט געווען די ערנסטע מע־שים פון הרובישאָווּ. עס איז באַווּוסט געווען, אַז בנוגע פּרעסע שטייט הרובישאָוו אויפן ערשטן ארט. אויך די ליגע פאַרן אַרבעטנדיקן־ארץ־ישראל האָט געווּוסט, אַז הרובישאָווער זיינען די ערשטע קפּא״־שפּענ־דער.

די ערשטע גרופּעס האבן אַנגעהויבן עוֹלה צו זיין. יענע עליה־טעג האבן זיך גוט גוט איינגעקריצט אין זכרון און נאָך מער אין האַרצן. פרומע טאָטע־מאַמע, וועלכע גלויבן אין וואַרטן אויף משיחן, האבן ערנסט מיט טרערן אין די אויגן די קינדער צו דער באַן באַ־גלייט. ביים פּאַרטי און החלוץ־לאָקאַל זיינען די עולים האַרציק געזעגנט געוואָרן דורך דער אַנפירערשאפט. יעדע אפּגעפּאָרענע גרופּע האָט אי־ער בערגעלאָזט א הויליקיים אין האַרצן.

באַזונדערס האָט זיך איינגעקריצט אין זכרון א געזעגן־אונט, וווּ א טייל עולים זיינען געווען די בויער פונם הרובישאָווער קרייז. די באַן האָט שוין דעם לעצטן קרעכץ קריסגעלאָזט, די רעדער דרייען זיך גיך און זיכער, העט, ווייט פון אונזער שטאָט. מיר, די איבערגעבליבענע מוזן זיך אומקערן אַהיים. גייט מען, מען שווייגט און מען גייט, מ׳גייט און מען שווייגט, ווי פאַרגעסענע שאָטנס שלעפּן מיר זיך איבער דעם פּאַהערין־שאָסיי. אָט, באַלד זיינען מיר שוין ביי דער פאַהערין־בריק. די פיס זיינען, ווי אַנגעפּילט מיט בליי, דער גוף באַוועגט זיך קוים און די צונג איז ווי צוגעקלעפּט.

וווהין גייט מען אַצינד? אינדערהיים איז אַצינד קאַלט, א ביסל פרעמד, דער לאָקאַל איז אַן אויסגעלייזדיקטער, די שאָטנס פון די אַוועקגעפּאָרענע חברים כאָפּן דאָרט, אוודאי, א געשמאַקן טענצל, און דאָך האבן זיך די פיס פון זיך אַליין פאַרקרעוועט אינם האַלב־אָפּענעם לאָקאַל.



מיטגלידער האָמפּאָן טרעט אויף צוזאַמענפּלי פון „פּרייהייט" אין יאָר 1930.
מיצ׳יה הופמן נואם בכינוס „פּרייהייט" ב׳1930.

איינציקוויץ שארן מיר זיך אריין שווייגנדיקע. מיר זיצן שוין. איינער קוקט נישט דעם צוויייטן אין פנים, מען האט מורא, אז דאס דערדרייקטע זאל נישט אויסשפארן. פלוצים האט זיך א כליפען דערהערט און באלד נאך א כליפ, עס הערט זיך שוין א שטיל געווייז, עס הויבט אן וועדן גרינגער אויפן הארצן. יעדער האט זיין ביסל דערשטיקטע טרערן אריינגעשלקט און אזוי שאקלענדיק האט מען פארשעמט דעם לאקאל פארלאזט.

א נייער מקום־קודש

כ׳געדענק נישט ווער ס׳האט פארגעשלאגן צו עפענען א ציש״א־שול אין אונזער שטאט, איך בין זיכער, אז דער פארשלאג איז געקומען פון בונד. פון פועלי־ציון אין הרובישאוו האט אזא פארשלאג נישט געקענט קומען. מיר האבן נישט געקענט מסכים זיין צוצעלייגן א האנט צו א שול, וועלכע האט צוגעגריים תלמידים צו שנאת־ציון. אבער א פאקט איז אז אזא פארשלאג איז געקומען אן מען האט זייער געוואלט אונזער שותפות. מיר האבן קיין שותפים צו דער שול נישט געוואלט זיין, אבער דאס האט נישט געהייסן, אז מיר זיינען משלים, אז אין הרובישאוו, וווּ עס שלאגט א שטארקער, געזעלשאפטלעכער אדער זאלן יידישע קינדער נישט האבן קיין אייגענע שול אין דעמאקראטיש־סאציאליסטישן גייסט.

קיין מרכז, וועלכער זאל אנפירן מיט אזא טיפ־שול, איז אין יענע יארן אין פוילן נישט געווען. געהערט האבן מיר, אז אין פינסק עקזיסטירט אזא שול און זי האלט זיך איס מיט אייגענע כוחות.

די ידיעה וועגן נייע שטארא־וואלן האט געגנדערט די לאגע. זי האט ארייגגעטראגן הייטערקייט אין אלע גרופירונגען, באזונדערס אין די רייען פון פ.צ.ס. מיר האבן געזען פאר זיך נייע מעגלעכקייטן צו קומען אין באירונג מיט אלע שיכטן פון דער ארטיקער, יידישער באפעלקערונג און צווישנטנס מיטן כוח פון די אריינגעפירטע ראטמענער פארווירקלעכן אונזער חלום וועגן עפענען א שול אין אונזער גייסט.

מיר האבן זיך מיט חשק ארייגגעוואלרפן אין וואל־קאמף און מיר האבן גלייכצייטיק אגאהויבן זוכן אונטערשטיצער פאר אונזערע פלענער. די ערשטע, וועלכע האבן צוגעזאגט זייער הילף, זיינען געווען די ציוניס־כללים, באזונדערס האבן מיר עפעסנען א גמיינזאמע שפראך מיט אייגענעם מוח פון זייערע טוער, שמואל בראנד, א ייד מיט אן אפענעם מוח און ברייט הארץ. ער איז בכלל שטענדיק גרייט געווען אונז צו העלפן מיט וואס ער האט נאר קעקנט.

די וואל־קאמפאניע האט זיך פארענדיקט. מיר האבן געקראגן די גרעסטע צאל שטימען און ארויינגעפירט דריי פארשטייער. מיר האבן אפגעדונגען דעם געווינענעם תרבות־בנין, אויסגעליען זיין אינווענטאר און געפענט דעם נייעם טיפ־שול מיטן נאמען „תל־חי״, וווּ יידיש און העברעיש וועלן זייער גהערוקן תיקון געפינען, א שול אין וועלכע עס וועט הערשן דער גייסט פון חלוצישן ציוניזם.

די ידיעה וועגן עפענען אזא שול האט געמאכט א רושם. יידן האבן אגאהויבן פארשרייבן זייערע קינדער. אויך די וואנעס, מיטלאווע און אנדערע ערטער, וווּ עס האט זיך קאנצענטרירט די יידישע ארעמקייט, האבן אונז זייערע קינדער געבראכט. דער ציוניזם האט די ארמע על־טערן נישט געהרקן, עבריית מיטן חלוציזם האט אויף די האראפשטנע טאטעס קיין אימה נישט אנגעוואורפן. היימלעך און פריי האבן זיך קינ־דער געפילט.



קורס־אריים פון דער תל־חי־שול אין יאר 1934. ועד בית־הספר תל־חי בשנת 1934. שטייען: מעכל גערטל, יענקל קרעלנבוים, מאשל ראפ, יונה לאנגער, אברהם צימערמאן, חיים קליגער, הערש פאטשטער. זיצן: מאיר קאהן, יוסף לעדערקרעמער, שמעון גלאזבערג, שמואל הובעל, יעקב נייפארק, אונטן: יהושע ציגעל, משה מאסקאל.

יום־טוב אין דער וואכן האבן די דערציער צווישן די קינדער געזייט. א נייער מקום־קודש איז אין אונזער שטאט אנגעטאנען, וווּ די כהנים זיינען געווען די קליינע משהלעך און שלמהלעך.

פון דער פועלי־ציון טעטיקייט אין הרובישאוו אין יאר 1928.

שול־אקציע.

די אקציע פאר דער שול „תל־חי״, וועלכע פירט זיך די לעצטע וואכן, גייט אדורך מיט דערפאלג. עס האט זיך שוין באשטיימט א היפשע צאל מענטשן אויף די ליינגען. ס׳איז צו האפן, אז די באפעלקערונג וועט זיך וויייטער ווערעם אפרופן אויף דער אקציע, וואס איר ציל איז די שול מאטעריעל צו קרעפטיקן.

אין דער פראפעסיאנעלער באוועגונג.

שבת, דעם 2־טן יוני, 3 נ. מ., קומט פאר אין פארייין־לאקאל פון באקלייד־אינדוסטרי די יערלעכע אלגעמיינע פארזאמלונג פון אלע ארבעטער פון דעם אויבנדערמאנטן פאך. וואל־רעכט וועלן האבן אלע מיטגלידער, וואס זיינען ארייגגעטראגן אין פארייין אין יאר 1927 און רעגולירט זייער מיטגלידס־אפצאל פאר 2 חדשים אויפן יאר 1928.

אין החלוץ

די ארבעט אין החלוץ אנטוויקלט זיך וויי־טער. ס׳קומען פאר סיסטעמאישע שמועסן אי־בער פארשיידענע פראגן, אנגעפירט דורכן ח׳ גאלשלטשניי. די לעצטע וואכן זיינען אפגעפארן אין הכשרה־קבוצים די ח״ח: יידל האפמאן און בנימין רעטיג. אין דער נאכסטער צייט פארט אפ נאך א גרופע חברים.

אין ברענער־ביבליאטעק

שבת דעם 19־טן ד. מ. איז פארגעקומען אן אלגעמיינע פארזאמלונג. ס׳איז ארומגערעדט געוואָרן די וויייטערדיקע ארבעט און אנגע־מערקט געוואָרן א פלאן פון א פארטייגטער קולטור־טעטיקייט. אין דער נייי־גרויסער פארוואלטונג זיינען אריין די ח״ח מ. האפ־מאן, א. גרובער, ד. צימערמאן, א. וואסק און מ. פרומער.

דראמאטישער קרייז

בייַ דער אויבנדערמאנטער ביבליאטעק איז לעצטנס געשאפן געוואָרן א דראמאטישער קרייז, וועלכער זאל ארומנעמען אין אויסבילדן אלע היגע, אקטאריש קרעפטן.

דער קרייז טרעט צו אין די נאכסטע טעג צו רעפעטירן א פיעסע.

א גאסט פון א״י

די טעג קומט קיין הרובישאוו איינער פון די אנגעזעענע חברים פון אחדות־העבודה אין ירושלים, חבר י. שוכמאן. אין די קרייזן, וואס זיינען פארבונדן מיטן ארבעטנדן ארץ־ישראל, ווערט ער דערוואָרט מיט א באזונדערן אינטערעס.

אונזער וואָרט, נומער 2, 24 מאי 1928.

יוסף אלמוגי / סערות והסתערויות

חיפה

הרובישוב — בה נולדתי, גדלתי וממנה עליתי ארצה. העיירה, בה חייתי את 18 שנות נעורי, בה חלמתי ורקמתי תכניותי, עיר זו משום מה נתערפלה במחשבותי ורק זכרונות עמומים נותרו ממנה.

במקום תחושת קשרים עמוקים לעירי, מופיעה הרגשה מוזרה, כאילו בקורי הראשון בעולם היה באיזו עיר, ששמה הרובישוב. אולם זה היה בקור ארעי, קצר וסוער וממנו חזרתי לארץ, בה התחלתי את חיי המעשיים. וייתכן, כי מקור הרגשתי זו הוא בזכרוני הלקוי, ואולי, ובעיקר, במאורעות שהתרחשו אחר כך ושאפפו את נעורי.

*

שחרור פולין מעול הצאר, המהפכה הרוסית, סיום המלחמה והנצחון במלחמה נגד הבולשביקים עוררו את יהודי הרובישוב, הזרימו בהם מרץ ודינמיות והעלו מתח של חפושי־דרך בחיים. אך נדמו התוחתים, החלה תהייה גדולה למען הגוף והנפש, חפושים נמרצים אַחרי פרנסה, ההתלבטויות לתקון עם ועולם.

העיני המרוד התחיל להעלם עם שיפור המצב הכלכלי וביסוסו של המעמד הבינוני, שניזון מחידוש יחסי־המסחר עם אכרי הסביבה. הירידים הרבים ברובישוב וסביבתה, בהם הוחלפה תוצרת חקלאית משובחת במוצרי תעשיה שונים, בססו את הסוחרים היהודים, שהחלו לנשום לרווחה.

התעוררות צבורית לוהטה הקיפה כל בית יהודי וכמעט עד לטף הגיעה. וכמספר בני־הבית, כן מספר הדעות והפרוגרמות בדבר עתיד העם וחזונו של העולם.

בקרב בני גילי התחולל מאבק נפשי בין שני כוחות מרכזיים: אחד פעם אל הקיים ולהשתזרותו של כל יחיד במערכת הכלל, תוך מאבק לשפורים, והכוח השני דחף לשינויים העתידים להתחולל.

*

ההתנגדות למשלימים עם ההוה באה לידי בטוי, לפי מיטב זכרוני, בשתי תנועות מנוגדות: בתנועה הקומוניסטית ובחלוצים הצעירים, אשר התרכזו ב„פרייהייט" העממית והגדולה וב„השומר הצעיר" האריסטוקרטי והקטן.



בקיבוץ־הכשרה באיוצביץ ב־1928. אריה הכשרה אין איחאַצעוויטש אין יאָר 1929.
עומדים: דוד לינדנבוים, ביטרמן. יושבים: הרש דיקלר, יוסף שרויט, יוסף אלמוגי.

לקומוניסטים ולחלוצים היו קוי אופי ומחשבה דומים. אלה ואלה היו מדוחקי הקץ, בזו ובחלו בקיים והיו מוכנים להסיק מסקנות אישיות, ואף לעמוד בסבל להגשמת רעיונם.



בקיבוץ „משוריה" בדומברוביצה בשנת 1926.
עומדים: מתתיהו ולדמן, יעקב ויגר, שמריהו מינץ. משמאל — בצד: מוטל קירזנר.

בין המשלימים עם הקיים לבין המתמרדים בו היו תנועות הביניים. ה„בונד" רכש אהדה ומעמד נכבד על ידי מזוג ההשלמה עם הגלות לפי פרוגרמה סוציאליסטית, תוך אמונה שבמרוצת השנים תהפך הרוברוּשוב למקום משגשג עלי־אדמות, בעל־בטחון כלכלי ושוויון חברותי. ה„בונד" התבסס על גרעיני הפועלים אצל בעלי־המלאכה, הקרויים חלופניקים, על חלק מהמעמד הבינוני הזעיר ועל חלק מאנשי הרוח החילונים. מפלגת ה„בונד" היתה לגלית. היא דרשה מחבריה הכרה רעיונית, דגלה במלחמה מעמדית ואמונה בנצחון על הקפיטליזם. אין ספק, כי ה„בונד" מלא תפקיד נכבד בהעלאת ערכו של העובד היהודי, בטפוח היידיש ובמלחמה נגד ההתבוללות והשמרנות החשוכה. יחד עם זאת מלא ה„בונד" תפקיד שלילי במלחמתו בציונות.

*

השפעה רבת־ערך על התפתחות התנועה החלוצית היתה לתנועה הציונית ולפועלי־ציון—צ.ס. במיוחד.

המעמד הבינוני, שהיה רוב רובו של העיירה, חבב את ציון ועסק בכל שטחי הפעולה האופייניים לציונים בגולה גם כיום. גם הרצ הרצליים, היה חובב־ציון ומאד התפלאנו כאשר נוכחנו, שנוסף לבקיאותו בש"ס, ידע גם פרק במרכס.

אוסף הכספים, וכמו־כן הקערה, שהועמדה בערב יום־כיפורים ליד דלתות בתי־התפילה, עזרו להקמת בית־הספר הציוני. הופעת שליחים מארץ־ישראל עזרה לנו לבסס את הכרתנו הציונית. רושם רב השאירה



בני בעלי־בתים לומדים בשנת 1927 מקצוע ומתכשרים לעלות.
בעלעבאַטישע קינדער לערנען אַ פאַך און גרייטן זיך צו עליה.
שורה ראשונה: יעקב ויגר, אפרים פריד, מאיר יהושע ברגר, משה ציגל, מוטיה.
שורה שנייה: טוביה שופל, יצחק מילר, דוד צימרמן.



בני־עיר נפגשים בשנה הראשונה לבואם ארצה — 1929 — עם ותיקים.
נייע עולים פון הרוביזשאָוו טרעפן זיך מיט ותיקים.

עומדים: יוסף שרויט, דוד צימרמן, יעקב וינר, יחיאל פיאר, לא זוהה, אביגדור ביטרמן.
האחרון — לא בן עיר. יושבים: ישראל לרר, יוסף אלמוגי, ברוך יגובר, שמשון כהן ז"ל ואליעזר הוכמן.

עלינו עליתו של יהושע שיפמן ומשפחתו לארץ, כשם שהתרשמנו עמוקות מדרישות השלום שקבלנו מבני־עירנו המעטים שהיו אז בארץ — ברנדט, ינובר, שוכמן, ושמשון כהן.

ההתפתחות הסוערת והדינאמית של פועלי־ציון ו"פרייהייט" קשורים בזכרוני בהופעתו של מאיר (מייטשע) הופמן, שהפיח רוח־חיים בכל שטחי חינוכו. הופעתו ופעלו הוציאונו ממקומות־מפגש טפי־סיים בתקופה ההיא, כגון "שטיבלעך", ולהבדיל קיוסקים של גלידה וגזוז עלובים, והכניסונו אל הספריה והמועדונים, אל חוגי הלמוד והקריאה, אל מקהלות וחוגים דרמטיים, אך הגדיל לעשות בהקמת בית־הספר, שהפך להיות בית־חנוך ציוני לצעירים ולמרכז למבוגרים.

הופעתם של מורי בתי־ספר כגון, איזנברג (אשד), מרמרי ז"ל, פולושקו ואחרים שמשה נקודת מפנה לגידול מהיר של חוגי ה"פרייהייט" בכמות ובאיכות.

בחוגי הלימוד, בהדרכת מורי בתי־הספר והמדריכים המבוגרים, כיוסף אפשטיין ואחרים, התרכזנו בבעיות ציוניות והנוגעת העבודה. יום־הפרח לקרן הקיימת, חגיגת ל"ג־בעומר, יום השנה למותו של ברוכוב והפגנת ה־1 במאי הפכו לתופעות טבעיות ומובנות מאליהן. בחוגי הלימוד התרכזנו בלימוד השקפת עולמם של אישים. בגורלי עלה להרצות על חזנוביץ.

★



קדימה — צעד! יוסף אלמוגי בראש פלוגת חיילים עברים במלחמת העולם השניה.
יוסף אלמוגי מַאַרשירט בראש פון אַ גרופע זעלנער בשעת דער 2־טער וועלט־מלחמה.



יוסף אלמוגי — ראשון מימין — בפלוגת "הכובש" בכפר־סבא בשנת 1930.
יוסף אלמוגי — דער ערשטער רעכטס — אין פלוגת "הכובש" אין כפר־סבא.

בשנת 9—1928 התחילה העליה ההמונית מהרוביזשוב, ואם אינני טועה עלו עד ינואר 1930 — 15 צעירים, מרביתם מ"פרייהייט", שעברו את קבוץ־ההכשרה "שחריה" שבאיבצביץ. באותן השנים יצאו להרוביזשוב מוניטין של עיר ציונית וחלוצית. היא הטביעה את חותמה גם על העיירות שבסביבה כגון: טומשוב, קרילוב, אוסטילה ועוד.

הקבוצה הגדולה ביותר שעלתה לארץ בשנת 1929 מנתה תשעה חברים. ייתכן והיו עולים עוד חברים, אבל הצמצום בסרטיפיקטים, והמחסור בהוצאות נסיעה היוו מכשולים רציניים. חלק מאתנו קיבל כסף מההורים, על אף התנגדותם לעלייתנו, וחלק נאלץ לקבל עזרה כספית. לשם כך ערכנו מגבית לקרן־עליה בעיירות שבסביבה.

משום מה נבחרתי כנואם וכשליח למען קרן זאת, אך יצא שבמקום לעודד את היהודים שבעיירות הסביבה, מצאתי את עצמי מעודד מקבלת־הפנים הנלהבת ומהנכונות לשמע ולעזור.

בסוף 1929 נותקתי מהרוביזשוב לנצח. העיר גדלה והתפתחה. היהודים התבססו מבחינה כלכלית ובחלקם גם התעשרו. הצעירים התחתנו ונולדו להם ילדים והמבוגרים הזדקנו. העיר שגשגה גם בשטח התרבותי. ומעל לכל שגשגה הציונות. גברו והתעצמו הפעילות לארץ־ישראל וההגמוניה ברחוב היהודי עברה לרעיון הציוני ולמפלגות הציוניות, ובראשן מפלגת העבודה הציונית, פועלי־ציון.

★

רבים עלו, ומה כאב הלב, שרבים, רבים, לא הספיקו לעלות וברובם הושמדו.

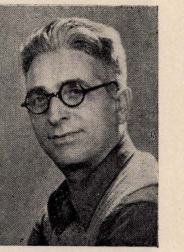
יהודי הרוביזשוב היקרים והטובים קמו להסתער לחיים החדשים, אולם רק חלק הגיע למחוז חפצו.



קבוצת חלוצים בהרוביזשוב בשנת 1929.
אַ גרופע חלוצים אין יאָר 1929.

יהודה הופמן / על החלוץ

קבוץ שפיים



יהודה הופמן

ה עשור השלישי למאה העשרים עמד בסימן התפתחותן של התנועות הציוניות הסוציאליסטיות בהרובישוב. גם בשתי עשרות השנים הקודמות היו גילויים של פעילות ציונית חלוצית. גם אז ניתקו יחידים את קשריהם עם הגולה ועלו לארץ־ישראל, אבל ממדי העלייה היו זעירים ורק משנת 1920 התפתחו התנועות למען ארץ־ישראל העובדת בממדים ובהיקף.

עם שובו של מאיר הופמן, או כפי שקראו לו בעיר: מייטשע, מברית־המועצות, עלתה תנועתנו על דרך־המלך. ביזמתו ובמרצו ליכד יחידים וייסד סניף של יידישע סאציאליסטישע ארבעטער־פארטיי־פועלי־ציון פארייניגט מיט צ. ס. או כפי שקראו לה אז: פועלי־ציון ימין, אם כי רבים התקשו להבין: ימין — על שום מה? הלא בהרובישוב לא היו אף שלשה חברים לפוע"צ שמאל, כדי צירוף למזמן!

ברבות הימים התרחב הסניף והיה למפלגה הגדולה ביותר בעיר, שהקיפה המוני נוער מכל השכבות ורישומה ניכר בפעולה למען הקרנות הציוניות, בועד הקהילה, ובמועצת העירייה, בה הוסל עליה להיאבק עם חברי המועצה הנוצרים מחד ועם חברי המועצה ממפלגת ה„בונד" מאידך, אשר שיתפו פעולה עם מתנגדינו הנוצרים והצביעו נגד הקצבת המועצה לבית־הספר „תל־חי" בהנהלת פועלי־ציון.

המפלגה פעלה רבות בשטח התרבותי: קיימה הרצאות על נושאים ציוניים, סוציאליסטיים, ספרותיים ופוליטיים, ארגנה ספריה עם חוג קוראים נרחב, חדר־קריאה לחוגים רחבים, אף מחוץ לשורות המפלגה. במשך הזמן הוציאה המפלגה עתון בדפוס, וארגנה חוגים דרמטיים.

לאור פעילותה הברוכה, רבת־המעש והמעוף, תובן העובדה, שהמפלגה כבשה את לב הנוער בחוגי הפועלים, בעלי־מלאכה, הסוחרים הזעירים וכך נולדה „בת" למפלגה בשם: „פריהייט", שחבריה מלאו בנאמנות, במסירות ובכל להט נפשם את תפקידם למען א"י העובדת, היו משען נאמן לבצוע משימות המפלגה בכל השטחים ורזרבה לאחר, שחלקים ניכרים מהבריה עלו ארצה.

חידוש סניף ה„חלוץ"

בתקופת השיא של המפלגה והפריהייט בעיר נועדו כמה מחבריה והגיעו למסקנה, שיש לקיים את עיקרי תורת המפלגה הלכה למעשה. קנגה בלבם הרגשה, שאין להסתפק רק ב„פעולות למען" וייתכן שתחושת עתיד הקודר הדריכה אותם (להתקרבות שנות שחור־משחור — לא אחש) וכך נולד הרעיון לחדש את סניף „החלוץ" במקום, (המלה „לחדש" מעידה, שהיו גם קודם חלוצים בודדים, שעלו א"י־צה), אבל הסתדרות „החלוץ" עם קשר קבוע ומתמיד עם המרכז — טרם היתה ו„החלוץ" — הווה אומר: הכשרה ועלייה.

בעזרת החבר מרמרי המנוח, ששמש בשנים ההן מורה לעברית בבית־הספר „תל־חי", התארגן בראשית שנת 1928 הועד הראשון של סניף „החלוץ" ומיד נקשר הקשר עם מרכז „החלוץ". כבר במגע הראשון באה התביעה למרכז למקומות הכשרה.

ואכן, תיכף אחרי הביקור הראשון של שליח המרכז, החבר ב. מניב מקבוץ עינת — אז מינקובסקי, נקבעו המועמדים הראשונים להכשרה בחוות החקלאיות של „החלוץ" בגרוכוב ובתל־אברהם. החברים נשטו את עבודתם ויצאו למקומות הכשרתם.

שורות „החלוץ" בעיר התרחבו, בעיקר — מבין חברי המפלגה וה„פרייהייט", ובשנת 1929, בראשית העליה החמישית, הגיעו החברים הראשונים ארצה.

כיום אפשר למצוא בארץ מאות אנשים, שקבלו את חינוכם הציוני־סוציאליסטי בשורות המפלגה ו„החלוץ" — מי שבנה את ביתו במשקים קבוציים, מספר לא מבוטל — במשקים חקלאיים עצמאיים, מי בסדנתו העצמאית ומי כפועל שכיר בחרושת ובמלאכה, מי במוסדות מיישבים ומי שנקרא להיות חבר הכנסת ולוחם נרגש למען זכויות הפועל בחיפה.

ומי יודע, אם לא שאב החבר יוסף אלמוגי את כח־עמידתו התקיפה ואומץ־לבו מה„שמועסן" (שיחות) על נושאים שונים, שהתנהלו ב„לאקאל" הצנוע של „החלוץ" באחת מסמטאות העיר?

יד לבנימין רטיג

לסיום, ברצוני להציב יד לאחד ממניחי היסוד לסניף „החלוץ" המחודש בעיר, חבר יקר ובלתי־נשכח, אשר היה לא רק יוזם, כי אם גם מגשים, החבר בנימין רטיג. הודות לתבונתו וכשרונו המסחרי היה, למרות גילו הצעיר, „גותן הטון" בחנות ההורים. אבל בו בזמן, שבני משפחתו היו שקועים בעסקי פרקמטיה וראו עולמם בכך, לא ראה בנימין את עתידו במסחר, ולא שעה ל„תכלית", כרצון הוריו. בהוסד סניף „החלוץ" היה הוא מראשוני החברים בו ומראשוני היוצאים להכשרה.

בלי ברכת פרידה, בהתנגדות מוחלטת של הוריו ורוב בני משפחתו, הגיע במאי 1928 לחוות ההכשרה של „החלוץ" בגרוכוב, ליד ורשה. במגע הראשון של חברי מרכז „החלוץ" אתו, בעמדם על תכונותיו (הוא אז בן 19) לא נתנו לו להשאר בגרוכוב שהיה אז משק מפותח, פאר ההכשרה של ה„חלוץ" בפולין, כי אם דרשו ממנו לצאת למקום נדח ללנקוה (תל־אברהם) ולהיות שם מבוני חוה חדשה. אם כי רצונו היה להשאר בגרוכוב, כי המקום והחברה קסמו לו, קבל בהבנה את תפקיד החלוץ העובר לפני המחנה.

מתי מספר היו במקום החדש. הם חיו על לחם צר, אבל הוא לא נרתע, ביום היה עובד בחקלאות ובלילות היה שוכב בכרי המרעה, כשהוא שומר על הסוסים הרועים באחו, רכושה הראשון של החוות.

באחד הלילות הרטובים, כשהערפל כסה הכל, לא רצה להפקיר את רכוש החוות ולא הרגיש בכך שהוא מפקיר את עצמו. הוא חלה בדלקת הריאות (בשנים ההן ובגילו — מחלה ממארת), העובר לוורשה, וקבל את הטיפול הדרוש. בהגיע שמע מחלתו למשפחתו, נאלץ לחזור אליהם. כאנשים אמידים לא חסכו ממנו כל רפוי: רופאים מפורסמים, מקומות־מרפא משובחים, אולם ללא הועיל, הוא הלך ונתדלדל מבחינה גופנית ונפשית. גדולים היו כיסופיו לארץ־ישראל ואם כי נצנצה איזו תקוה של אפשרות עליה לארץ, אך הפחד שמא יפול למעמקי על הצבור בקבוץ, תקפו, ובעקבות הייאוש, נקפד כתיל חייו.

בין הקרבנות של תחיית ישראל בארצו — לא יפקד מקומו של החלוץ האלמוני, בנימין רטיג, זכרונו לברכה.



ועד החלוץ המחודש בשנת 1928. דער נייער ועד פון החלוץ אין יאר 1928.

יושבים: המורה גוטליצי (מרמרי) ז"ל, יהודה הופמן, יחיאל וינטרוב ופישל פיפר.

עומדים: ישראל לרך ובנימין רטיג.

יהודה צימרמן / פרייהייט – החלוץ־הצעיר

קריית־בורוכוב

שיתוף פעולה הדוק בין בית־הספר תל־חי לבין תנועות הנוער: החלוץ־הצעיר, רויטער סקויט ופרייהייט — נתן פריו. רבים יצאו להכשרה ומאות עלו ארצה.

כאן, בארץ, כמעט כולם חברי הסתדרות, פעילים בהתישבות, עובדים בחרושת, בסדנא ובשרותים. חלק לא קטן פעיל בין ציבור הפועלים, כאנשי ציבור ישרים. החינוך הציוני־סוציאליסטי נקלט עמוק בנשמותיהם, שהשנים והחיים הקשים לא יכלו להם.

כיצד הגיעו לכך?

בראש־וראשונה הודות למורי בית־הספר: מאיר הופמן ואליעזר פולושקו, יבדלו לחיים, מרמרי ז"ל, והודות לעסקני פועלי־ציון—צ. ס. שהשקיעו ממרצם בהחזקת בית־הספר ובקיום תנועות הנוער.

הרוח החיה ב"החלוץ־הצעיר" היה מורנו אליעזר פולושקו. עם יסודו הצטרפו, כמעט, כל בוגרי בית־הספר לשורותיו. פעלו אצלנו כמדריכים: יוסף אפשטיין, יוסף אלמוגי (קרלנבוים) יוסף לדרקרמר (מדריך ספורט) ואחרים.

רבות התלהבנו אז מהבטאון של החלוץ־הצעיר, "להבות", ומהפגישות עם חברי "החלוץ", שלפני עלייתם ארצה חזרו העירה לחופשה קצרה. הכשרתם היתה במחצבת קלוסובה, בחוה החקלאית בגרוכוב, "בשחריה" ועוד. בבלוריות פרועות, בחולצות רוסיות, נעולים מגפיים, ספרו לנו על עבודתם ועל חבריהם בהכשרה. מסיפור אחד התרשמתי, והוא זכור לי עד היום, על בני מהרשק מתקופת היותו בקלוסובה.

בני חלה ואותו יום לא סודר בעבודה, אבל הוא לא השלים עם זאת. אצל בני העבודה איננה סתם עבודה, אלא עבודת־קודש. וכשסגרו אחריו את הדלת, פרץ מחולון וישר למחצבה. סיפורים כאלה ודומיהם השפיעו עלינו.

שיחותינו התנהלו, לרוב, בשדות או בחורשת ברודיץ. היו לנו גם שעות בידור יפות, כגון, משחקי קרוקט. לא עבר זמן רב, ובהשפעת המפלגה התארגנו ב"פרייהייט".

ההתארגנות הזאת לא בוצעה בלי ויכוחים סוערים. התוכחנו על חשיבותה של תנועת־נוער פוליטית, על מיצוי כל האפשרויות של הגשמה אישית בתוך "פרייהייט", על יידיש ועברית ועל אידאות חובקות זרועות־עולם. עם הצטרפותנו, התרחבה השפעתנו בעיר, שתבעה תוספת מדריכים, שקבלנו מבוגרי "פרייהייט", מהמפלגה ומבוגרי בית־הספר תל־חי. השפעתם של האחרונים על הנוער היתה רבה, על אף העובדה שגם המדריכים וגם החניכים, היו בזמן הראשון, בני אותו גיל.

"פרייהייט" חדרה עמוק לתוך בני דלת־העם. נערים, ונערות, שהיו נידונים לגיוון ברחובות העיר, במטת סדום של הפרנסות היהודיות, מצאו במועדון את ביתם. בתוספת פתח־תקוה לחיים מחודשים בארץ. היו גם נערים ונערות, שהיו זקוקים ללימוד קריאה וכתיבה. חלק מאתנו מלא אז



יוסף אפשטיין, יהושע הרפין, יהודה הופמן, ישראל לרר, חיים פריד
יושבים: הרש איכנבלט, אביגדור ביטרמן, אברהם ציגל, צ'רנה גייער, אשר הובל, ?משה: שלמה ולדמן, פיגה פוטר.

יגד של פרייהייט בשנת 1929. פרייהייט־קאמיטעט אין יאר 1929.

את התפקיד של מורים. הסיפוק היה רב, כי האלמנט הזה התמסר לתנועה וכבש עוד ועוד בני נוער.

השפעה חינוכית עצומה היתה למ. הופמן (מיטשע). שיחותיו משכו את תשומת־הלב וחיוניותו היתה לנו למשל והפיחה בנו בטחון עצום. בניגוד לאחרים, שהיו משתיקים את יזמת הזולת, ידע הוא להפעיל אחרים וזה היה סוד כוחו. לכן, כשחלק ממדריכי המחזור הראשון של בית־הספר יצא להכשרה, הנשארים במקום לא נבהלו. הצעירים רכזו את העניינים בידיהם, והעבודה נמשכה.

המשבר

אבל לא תמיד הכל היה חלק. היו גם משברים. אחד מהם התבטא בצינים, שחדר לתוך השורות. אלה, שלקו בו, לא השתתפו בפעולה התרבותית, סדרו להם נשפיות של זלילה, שתיה ומשחקי קלפים. בתום פעולות אלו היו באים למועדון ללעוג לחברים. הם חשבו את עצמם ליחסנים והתיחסו בזלזול לחבריהם, בני דלת־העם. לא ברור לי, מה היה הגורם למשבר הזה, אבל נראה לי, כיום, עד כמה שאני נזכר, שזה היה נוער שהחליט בלבו לא לעלות.

המשבר הבא היה אידאולוגי. המפלגה הקומוניסטית במקום הלכה ונתעצמה, ביחוד בכפרים ובסביבה. בין חבריה ומנהיגיה היו יהודים לא מעטים. כתוצאה מפעילותם הענפה רבו המאסרים. המחתרת קסמה לחלק מהנוער, ומה עוד, שבקרב הנוער התהוה תהליך של מרד בקיים. לדעתי, השתייך למחנה הקומוניסטי אותו חלק מהנוער, שהציונות היתה להם זרה.

עד כמה שזכור לי, האלמנט הזה לא היה מבחינה נפשית מוכן למאמץ ולסבלנות, הם קיוו למהפכה מידית, שבבת אחת תפתור את כל השאלות.

לכן, מה מוזר היה לשמוע פתאום בתוך "פרייהייט" פראזות ריקות מתוכן רעיוני ולקסיקון שצרם את האוזן. אחרי חקירה התברר, שאכן קיים תא קומוניסטי בתוכנו, ביניהם כמה מחניכי בית־הספר תל־חי.

עם חלק מהחברים הללו היינו קשורים בקשרי־חברות, שנמשכו משחר ילדותנו. מבחינה אישית הם הוו חומר מעולה. הצער היה, לכן, כפול: אישי ותנועתי, אבל ראינו אותם כבוגדים, שעלינו לסלקם, וסלקנום!

עם השמדתם של יקירינו, פרח חלק מנשמת העם. העובדה הטרגית הזאת משפיעה כעת ועוד תשפיע שנים רבות על מצבנו בארץ ובעולם.



פרייהייט־קאמיטעט ועד של פרייהייט

שורה ראשונה: איציק הוז, יוסף אפשטיין, מאיר הופמן, שלמה לינדנבוים ובנימין רשיב.
באמצע: ריזל דיאמנט, משה ציגל. אחרונה: ישראל לרך, יהושע ציגל ודוד צימרמן.

יוסף עפשטייז / פונקען

ראשון־לציון



נשף לג־בעומר בשנת 1917. לג־בעומר פייערונג אין 1917.
עומדים: ישראל שוכמן, מוטל גולדמן, יענקל כהן, מרים וינפלד, לא זוהתה, פלדמן, משה הרמן, דוד ברנר. יושבים: שרה הי״, פרל שטיין, טובה גולדמן, רבקה ארלין, טובה זק וסטולר.

שבת אינדערפרי. דער ערוב איז צעריסן. כ׳טראג דעם טאטנס טלית, אבער אנשטאט אין טריסקער שטיבל, גייען מיר אין ״לינד־הצדק״, אין ביילע נעכטס הויז. דארט טרעף איך א צוויי צענדליק יידן, וואס דער טלית ליגט זיי ווייליינגעריש אויף די אקסלען, אנשטאט אויפן קאפ, אלע אן יארמולקעס נאר מיט קאפעלושן. דאס איז דער ציוניסטישער מנין. ביים ״מי־שברך״ הער איך: בעבור שנדב להגאות אדמת העם. דער פסוק קלינגט מאד־נע, פרעמד און דאך נאענט.

ל״ג־בעומר

ל״ג־בעומר. הונדערטער קינדער זאמלען זיך צוזאמען אין סעדל, אנטקעגן פאנסקע גאס. דאס ערשטע מאל אין מיין לעבן טרעפן זיך צוזאמען מיר, די חדר־ינגלעך מיט יידישע היטעלעך און פיאות מיט מיידלעך פון דער ריינער־שולע. מיר באקומען קליינע, ווייס־בלויע פענדלעך און מארשירן אפ אין בראדיצער ועלדל אונטער די קלאנגען פון ״שאו ציונה, נס ודגל״.

ווי אזוי מיר האבן פארבראכט דעם טאג, געדענק איך נישט, כ׳דערמאן מיר נאר: ס׳איז פארנאכט. די זון גייט אונטער. הונדערטער קינדער זיצן אין א גרויסן ראד צווישן די בייר מער און א חבר דערציילט:

...דער מלך שלמה איז טרויעריק געווארן. אלע פרוווון דעם מלך פריילעך צו מאכן — האבן נישט געהאלפן. לויט דער עצה פון די חכמים, האט מען געבראכט פריילעכע קינדער, וואס שפילן זיך און לאכן. אפשר וועט דער מלך אויך פריילעך ווערן? אבער דאס האט אויך נישט געהאלפן.

צום סוף האט מען גפענען א בארוועס האלב־נאקטן, שמועזיקן און הונגעריקן קינד. נאכדעם, ווי מען האט אים ארומגעוואשן און אנגעקארמעט, האט מען אים אריינגעפירט צום קעניג. דאס קינד האט זיך דערזען אין שפיגל, זיך האראציק צעלאכט און אויך דער מלך האט אנגעהויבן לאכן.

הונדערטער אויגעלעך קוקן פארגאפט מיט אפענע מיילכעלעך, הערן אויס די מעשה, און פארזינקען אין טיפע מחשבות...

כ׳ווער אן העברעיסט

מיין פעטער, וועלווישן, וואס איז דאן א חתן געווארן מיט טובען, א מיטגלי־דערין אין ״אגודת־ציון״ האט מיר געבראכט די ערשטע ביכעלעך ״פרחים״ און ״ניצנים״. כ׳האב אינגערעדט נאך א פאר חדר־יינגלעך און מיר האבן אנגעהויבן טוישן די ביכלעך אין ״אגודת־ציון״־ביבליאטעק, ביי שאול מארדער אין הויז. די ביכלעך האבן מיר געשלונגען צו דרייי, פיר א וואך.

בונים יאנאווער נעמט א מאל ביי מיר א גלייענט ביכעלע, בלעטערט און פרעגט מיך:

— וואס איז אזוינס ״שזיף״?

— א פרי — האב איך געענטפערט.

אז שזיף איז א פשוטער פלוים, האב איך זיך נישט געקענט פארשטעלן, אין חומש איז דאס ווארט נישט דערמאנט.

אזוי האב איך זיך צוגעווויינט לייענען הע־ברעיש און זיך געהאלטן פאר אן ״העברעיסט״ און ווען כ׳בין בר־מצוה גיווארן, האב איך גלעבט מיט די בילדער פון ״אהבת־ציון״.

נתן זיידס בודקע

גייענדיק אין בעלזער שטיבל, ווו ר׳ משה דוד האט גלעלרנט מיט אונז, גמרא־ייגלעך, בין איך איינמאל אריין אין נתן זיידס בודקע.

דאס איז נישט געווען סתם אן ארט, ווו מען טרינקט סאדע־וואסער און מען גייט וויטער, שטענדיק האט מען דארט גפענען בחורים מיט גרויסע טשופרינעס. פון צייט צו צייט האט מען געווענען מאדנע, פאר מיר אומבאקאנטע לידער. דארט האב איך דאס ערשטע מאל גע־הערט: ״הוליעט, הוליעט, בייטע ווינטן״. לויטן אויסדרוק פון די פנימער האב איך פארשטאנען, אז די וועדטער זיינען נאר א משל. די אמתע כוונה פון דעם לידּ האט זיך אין מיין מוח פארבונדן מיט טורמע און פאליציי־ארעסטן, וואס א טייל אייגייער פון דער בודקע, מיטן בעל־הבית בראש, זיינען זיי געווען פאר־מישט.

איך וויל אן אפיקורס

דער אלטער הרוביעשאוער רב, ר׳ איסר יעבץ, איז נפטר געווארן. און דאן איז צו אונז אין שטאט געקומען הרב יוסף וועדטהיים. מיין פאטער איז אפט ארייַן־געקומען צום רב, וואס האט געווויינט נישט ווייט פון אונז. איך האב זיך באזונדערס צוגע־כאפט צו זיין העברעישער ביבליאטעק, וועלכע האט פאר מיר געפענט די טויערן צו דער וועלטלעכער ליטעראטור: אלע בענדער ״התקופה״, טריוווישעס איבערזעצונגען פון ״מלחמה ושלום״, ״אננא קארעניא״ און א סך, א סך אנדערע פערל פון דער וועלט־ליטערא־טור, ווי טאגארע, געטע און בייראן. מיין גאנצן מתמידישן ברען צום תלמוד האב איך ארי־בערגעטאגן אין די ביכער.

דעם אמת געזאגט, האב איך מיין אפיקור־סישן באוווסטזיין דערווארבן אנטערפנדיק זיך אין ״התקופה״ אויף א לידּ פון גטעט ״את שמיך צאוס בעבים כסה״. אזוי, האט מיך דעם רבס העברעישע ביבליאטעק גמאכט פאר אויס מאמין...

פון דער שטוב האָט זיך אַנטוויקלט אַ פאַר־צוויגעט ארבעט פאַרן ק. ק. ל. איך בין מיט התלהבות אריין אין דער ארבעט פון קלייבן געלט פאַר דער וויסע־בלויער פושקע.

אַ געוויסן חנוכה־אָוונט (1924 ?) האָט דער רב איינעלאַדן צו זיך אין שטוב אַ 50—60 בעלי־בתים און אויפן אָרט האָט זיך יעדער באַשטייערט פאַרן נאַציאָנאַלן־פאָנד.

דער באַראַבאָוו־קרייז

די גאס אַרום האָט געשטורעמט. די גרויסע רוסישע רעוואָלוציע האָט געלאָזט טיפע שפורן. ביי אונז אין שטאָט איז דאָס געקומען צום אויסדרוק אין גרויסע 1־טע־מאי דעמאָנסטראַציעס פון טויזנטער פויערים, און אין אַרעסטן פון יידישע בחורים פאַר קאָמוניסטישער טעטיקייט צווישן דער ארומיקער, וויי־רוסישער, פויערישער באַפעלקערונג און באזונדערס, צווישן די יידישע נאַדל־ארבעטער.

אין „היינט" האָט געשטורעמט דער ויכוח צווישן „עת־לבנות" און „על־המשמר". איך האָב זיך אויסגאַטשע געהאַלטן פאַר אַ צעי־רי־ציוניסט, הגם כ'געדענק נישט קיין שום אַרגאַניזאַציאָנעלע, באזונדערע ארבעט, אויסער בריוו און קארטלעך, וואָס יוסף לעדער־קרעמער פלעגט מיר ווייזן פון צייט צו צייט. כ'געדענק דעם „באַפרייונג", כ'קען אַבער נישט באַצייכענען זיין ספעציעלע ווירקונג.

גרינבוים דערקלערונג, אז אויב סאַציאַליזם הייסט עין־הרוד און דגניה — בין איך אַ סאַציאַליסט; אויב ציוניזם הייסט נא־לעווקעס אין ארץ־ישראל — בין איך נישט קיין ציוניסט, האָט געווייזן דעם וועג צום חלוץ־ציוניזם.

ס'האָט נאָר גענעפלט, ווער ס'זאָל אָט די אַלע שטימונגען און געדאַנקען געבן אַ קאָנקרעטן, ארגאַניזאַטאָרישן אויסדרוק און שאָפן די צוגע־ריקע ראַם. און דאָ איז געקומען מאיר האַפמאַן (מייטשע).

שטייענדיק מיט מייטשען, איז אַ זוי־מער־טאָג אין מאַרק־סעדל איז צוגעקומען משה ציגל און געבעטן מייטשען ער זאָל קומען פירן אַ שמועס. מייטשע זאָגט צו מיר:

— גיי, דו.

כ'בין געווען אזוי פאַרלעגנהייט, היילי ערשט מיט אַ פאַר טעג צוריק האָב איך געראַדעט מיט משה ציגל, אז כ'וויל אריינטרעטן אין דער „פרייהייט"־ארגאַניזאַציע, וואָס האָט זיך דאַן גקשאַפן, כ'בין אַוועק און ביי בער־קרעמער אין שטוב האָב איך צופיל דעם שמועס אויבער דער פראַגע: ארץ־ישראל און בירא־בידזשאַן. דו טעמע איז דאַן געווען זיי־ער אָקטוטל און ד"ר ישראל רובין האָט וועגן דער פראַגע געדרוקט אַ גרויסן ארטיקל אונטערן נאָמען „טעריטאָריע און טעריטא־ריעס". דאָס איז געווען מיין אָנהויב מיט דער ערשטער גרופע פון 10—8 חברים און חברות פון דעם שפעטערדיקן בראַנאָווי־קרייז...

די יוגנט־ארגאַניזאַציע האָט אָנגעהויבן שלאָגן וואָרצלען, אין פון ענגן בראַנאָווי־קרייז זיינען אויסגעוואקסן פיר באזונדערע קרייזן: בראַנאָוו, סירקין, כאַזא־נאָוויטש און ברענער.

די קרייזן האָבן ארומגענומען הונדערטע יוגנטלעכע, פאַר וועלכע דער לאָקאַל איז גע־ווען אַ וואַרעם נשמה־יתרה־ווינקל, וואָס האָט אריינגעבראַכט ליכט אין דעם גרויען, טאָג־טעגלעכן לעבן, אין דער דחקותדיקער, יידי־שער שטוב.

אַ שטעלונג צו אַלע פראַגן

אז כ'קוק יעצט, נאָך אַ פערטל יאָרהונדערט, צוריק צו יענע צעציילטע פאַר יאָר פון אונזער פועלי־ציוניסטישער טעטיקייט, איז זייער שווער נישט אריינצופאַלן אין אפאַאָזיטיק און נישט זינגען לויב־גזאָנגן דעם עבר. כ'מוז באַצייכענען, אז דאָס אידעאישע לעבן אין שטאָט, און באזונדערס אין אונזער קרייז, איז געווען זייער אינטענסיוו.

יורדים פון דער פערטער עליה זיינען, וואָס אן אמת, יאוש־שטימונגען. דער צויבער פון דער גרויסער, רוסישער רעוואָלוציע עפנט בריטע האָריזאָנטן, אן ארבעטער־רעגירונג אין ענגלאַנד, דאָס רויטע ווין, דער אויפ־שטאַנד אין כינא (טשאַן־קיי־שעק איז דאַן גע־ווען דער רעוואָלוציאָנערער באפרייער), אַלץ קאָכט, ברענט, און מיר יידישע בחורים מוזן „האָבן אַ שטעלונג" צו אַלע, אַלע פראַגן...

דיקטאַטור און דעמאָקראַטיע, מאַטעריאַליזם און אידעאַליזם, ציוניזם און אינטערנאַציאָנא־ליזם, יידיש און העברעיש — אויף די אַלע פראַגן מוזן מיר ענטפערן. מיר האָבן בעלשונ־גען די ארטיקלען פון אָטא בויער, ווי־קטאָר און פרידריך אדלער, ס'לעבן נאָך שארף די געשטאַלטן פון ראָזא לוקסעמבורג, קארל ליבקנעכט און נאסקע... די פאַלעמיק מיט קארל קאוטסקי, גוסטאַוו לאנדויער, זשיטלאָווסקי און בערגסאָן. אַלץ אָרום האָט געבראַוזט, אַלטע אמונות זיינען פאַרלאָזן געוואָרן, נייע האָבן זיך עגהאַלטן אין פאַרמען.

אין אָט דעם ווירוואר פון אידעע, און ר'אנגלעגישן אויבער דער נשמה פון דער יידי־שער יוגנט, האָבן צעציילטע מענטשן, וואָס זיי־נען אין יענער צייט געשטאַנען בראש פון דער געוואלשאַפטלעכער ארבעט אין שטאָט, געגנומען אויף זיך די אויפגאַבע טיף צו אָקערן דעם באָדן.

מיידטשע איז שוין דאָן צוריקגעקומען פון רוסלאַנד און געזען די רעוואָלוציע אינ־דערהיים, ער האָט נישט איינמאָל אַכזריותדיק אָרונטערגעריסן דעם גלויבן אין אַ גיכער גאולה.

איזנבערג (היינט, אשד פון עין־חרוד) האָט שטיל, ביחידות, צוזויפגעפירט יינגלעך, וואָס קענען עברית און זיי איינגעשפאַנט אַלס מלמדים.

די קולטור־ארבעט האָט זיך פאַרצווייגט. אונז איז שוין נישט געווען קיין צייטונג, די בראָשור, און דער פאַליטישער שמועס. אין אונזער קולטור־ארבעט האָט פאַרנומען אַ וויכטיק אָרט: ליטעראַטור. סיסטעמאַטיש זויי־נען די קריין אַלץ בריטער און בריטער גע־וואָרן.

אַדאַנק יענער ארבעט

אויב כ'וויל רעזומירן די תקופה פאַר מיר ווי פאַר הונדערטער יוגנטלעכע אין אונ־זער שטאָט, מוז איך זאָגן, אַז אַ סך איז געווען די שטורם און דראנג־עפאָכע פון אָקטיוטער, אינטענסיווער קולטור־ארבעט, וועלכע לעבט ביז היינט אין אונזער געפיל און זכרון.

זי האָט אויך צייטיק גענאַמט פירות. אַן עדות: די הונדערטער יינגלעך און מיידלעך, וואָס זיינען היינט איינגעוואָרצלטע בירגער אין דער יידישער מדינה, אין דער „הסתדרות" און אין דער ארבעטער־פאַרטיין, וואָס אַן יענער געבעגנטשטער ארבעט, ווער וויס צו זיי וואָלטן אַהער געקומען.

צאתכם — לשלום!

דעם 21־טן סעפטעמבער האָבן מיר איינ־געאַרדנט אין ברענער־ביבליאָטעק צוזאַ־מען מיטן „החלוץ" אַ געזעגענונגס־אָוונט לכ־בוד אַ גרופע חברים, אפפאַרנדע קיין ארץ־ישראל. חבר פרימער פירט דעם פאַרזיק. דער באַנקעט ווערט געעפנט מיט קלאַסאָווער הימן, „פרייהייט"־שבועה און מיטן געזאַנג פון „אנו עולים ושרים".

באַריסזנענן האָלטן ח"ח צימערמאַן פון פאַרטיי, ציגל — „פרייהייט", ווינער — „השומר הצעיר", וואַרטמאַן — החלוץ־הצעיר. אַ חבר פון די עולים, יהושע בערגער, געזאָגנט זיך דאָן אין הארציקע ווערטער מיט פאַרזאַמלטן עולם.

מאַנטיק, דעם 23־טן, פיר אַ זייגער נ. מ. שטראַמפן חברים פון „החלוץ", פאַרטיי, „פרייהייט" אין שילער פון די עלטערע קלאַסן פון דער „תל־חי" שול צום באָן — באַגלייטן די אפפאַרנדע חברים. עס אימפאָנירט־זיזיך זיך אַ דעמאָנסטראַציע. דער וואקזאל שטורמט מיט לידער אוֹן הוראָס. אַזוי האָבן מיר געזאָגנט אונזערע ערשטע שליחים, וואָס איילן זיך צום פראָנט נאָך די ארץ־ישראל־געשעענישן.

„יוגנט־פרייהייט", וואַרשע, נאָוועמבער 1929.

פועלי־ציון אין הרוביעשאוו פייערט דעם 1־מאי 1927

ם־טובדיק האָט אויסגעזען אונזער שטאָט דעם 1־טן מאי.

ארבעטער, באצירט מיט רויטע בלימלעך, האבן די שטאָט באלד אינדערפרי פארפילט. מאָסנווייז האבן זיי געשטראמט צו די איינגע־ארדנטע מאי־אקאדעמיעס פון די פראָ. קלאסן־פאראיינען אין פון דער סאציאליסטישער פוע־לי־ציון פארטיי (פאראיניקט מיט צ.ס.), וואס זיינען איינגעארדנט געוואָרן אין די שטאָט־טעטערן.

באזונדערס אימפאזאנט איז אויסגעפאלן אונ־זער אקאדעמיע מיט דער באטיילינקונג פון מ. ט י ג ע ר. ביי א פול געאקטן זאל און שיין־דעקאריר־טער סצענע האָט די אקאדעמיע גע־עפנט אונזער ח' י ה ו ד ה ו ו א ק ס מ א ן, דער כאר האָט געזונגען דעם „אינטערנאציא־נאל" און דער ח' ט י ג ע ר האָט אין א צווי־שעהדיקן רעפעראָט אראומגעריסן די באדײַ־טונג פון ערשטן מאי, די אלגעמיינע פאליטישע לאגע און די לאגע אין ארץ־ישראל.

דער פיר־הונדערט־קעפיקער עולם האָט זיך מיט א פראָפאָסטן אטעם צוגעהערט צו די אויספירן פון רעפערענט, ענטפערנדיק בייַם סוף פון רעפעראָט מיט הילקיקע קלאַנגען פון דער פועלי־ציון־שבועה.

די גרויסע פארזאמלונג האָט אײַנגעשיקט גרוסן די צ. ס. ־ חברים, וועלכע שמאכטן אין די סאוויעטישע תפיסות, דער ארבעטערשאפט אין ארץ־ישראל, דער קעמפנדיקער, כינעזער שער ארבעטער־שאפט.

גאָר באזונדער האָט זיך ביי אינז אויסגע־צייכנט אין צוזאמענאנג מיט דער 1־טער מאי־פייערונג דער „בונד". אויף אינזער ערש־טער אינזאָדונג וועגן א געמיינזאמער מאי־פייערונג — האָט ער נישט באוויליקט אפילו צו קומען. דערנאָך האָט ער געענטפערט מיט אויסדרייענדן און מיר האבן באשלאסן לאַזן צו רו די פארטיי, וואס איז צוגעווויזן צו שפאלטן די ריי־יען פון דער ארבעטערשאפט. דער „בונד" איז טאקע פארשוווונדן דעם 1־טן מאי פון דער גאס.

דער נאדל־פארײַין איז כמעט אפגע־שטארבן. ער וויזט נישט אַרויס קיין שום טע־טיקייט. דער בונדישער קאמיסאר האלט זיך מיטן שטעמפל און פון דעם ליידן די נאדל־ארבעטער. דער סטאליאר־פארײַין נעמט זיך שטעלן צוריק אויף די פיס און די פריערדיקע שטעמפל־האלטערס וועלן מוזן אפטערצו אן א זייט.

די אקציע פאר די ארבעטסלאָזע אין ארץ־ישראל איז ביי אונז אַדורך ביי דער גרעסטער אנשטרענגונג פון די חברים: מיר האבן צו־נויפגעזאמלט ביי א זעקס הונדערט זלאטעס.

אויך לטובת די שטאָט־ראָ־וואלן איז וואר־שע האבן זיך די חברים באשטייערט. מיר דער־וואַרטן ביי אונז אינגאנצן וואלן צו דער קראנקן־קאסע, צו דער קהילה און צום שטאָט־ראָ. די חברים גרייטן זיך ענערגיש צו די אקציעס.

באָפריינגס ארבעטער־שטימע — 6.5.1927

די פייערונג פון 1־מאי 1928

די הרוביעשאוער ארבעטערשאפט האָט זיך געגריים הייַ־יאר צו פיירן דעם 1־טן מאי אָאר אימפאזאנט. ס'זיינען געמאכט געוואָרן פרוווין צו ברעגנען צו א געמיינזאמער דעמאנסטראציע פון אלע סאציאליסטישע פאר־טיין. די אונטערהאנדלונגען מכוח א געמיין־זאמען פראנט זיינען אבער דורכגעפאלן.

צוליב דעם, וואס די מאכט האָט נישט דער־לאזט צו דעמאנסטרירן אין גאס, זיינען די מאי־אקאדעמיעס פארגעקומען אין געשלאסענע לאקאלן. א גראנדיעזע אקאדעמיע האָט אר־גאניזירט די ארטיקע „פועלי־ציון" ארגאניזא־ציע אין קינג „אזאָ". ס'זיינען געווען אנווועזנד ביי 500 מאן. נאך די אינטערעסאנטע רעדעס וועגן דער באדייטונג פון 1־טן מאי, האָט דער כאר געזונגען די מארסעלייעז, אינטערנאציאנאל און פועלי־ציון־שבועה.

דער בונד האָט אריסגעלאזט א געמיינזאמען אויפרוף מיט די „פראָפעסיאנעלע קלאסן־פאר־איינען". אבער ווען ס'איז געקומען צו דער אקאדעמיע, איז געווארן אויס איינהייטלעכער פראָנט, און די בונד־אקאדעמיע איז פארגעקו־מען אין אייגענעם לאקאל. די פ.פ.ס. קריגנדיק די לעצטע מינוט א דערלויבניש, האָט דע־מאנסטרירט אין גאס.

„אונזער וואָרט", נומ. 2, הרוביעשאו, 24.5.1928

אין באקלייד און נאדל־פאראיין

וליב די רייסעריין און בלוטיקע גע־שלעגן האָט די באקלייד־צענטראלע אראָבגעשיקט א צווויסן פיינמאן, ער זאל דערליידיקן דעם סכסוך צווישן די „רויטע" אין „בונד". נאָר אנשטאָט ער זאל דערליידיקן, האָט מען אים דערליידיקט: מ'האט אים אוועקגע־שיקט מיט צעדראָפענע הענט, און א פריש ביסל־ארבעטער־בלוט איז דערביי פארגאסן גע־וואָרן.

איצט האָט די צענטראלע אויפן אדמינים־טראטיוון אופן באשטימט א קאמיסאר, א בונ־דאוויץ, און צו אים א גמישטע קאמיסיע (פארשטייט זיך אן די „פראָהאָטע פעצע־קעס"), זיי זאלן איבערנעמען דעם באקלייד־פארײַן ביז דער אלגעמיינער פארזאמלונג. שמעקט דאָס נישט די רויטע, זאמלט מען חתי־מות און מען פארט אינטערוועניר־ן. מיט וואס דאָס וועט זיך ענדיקן, וויס מען נישט, דער־וויל זיינען נאָך די רויטע דער אוחז־ביד.

אויף א מיאוסן אופן באהאנדלען זיי אונזערע חברים, נאדל־ארבעטער. אנשטאט אן ארט צו ארבעטן, שיקט מען זיי אפ צו אינזער פארטיי, אויב די חברים זאָגן זיך אפ צו סאנקציאנירן די רויטע מעשים.

פארײַן שבת איז פארגעקומען אן אלגעמיינע פארזאמלונג פון האלץ־ארבעטער. האָט מען וויייטער צונויפגעשלעפט ליידיקגייערס, פלאקס־טוחרים, מצבה־קריצער און סתם מענטשן, וואס האבן צו ארבעט קיין שייכות נישט. ווען אונ־זערס א חבר האָט געבעטן דאָס וואָרט צום בארימט. דאָס זעלבע איז געשען, ווען מיר פארמאכט. דאָס זעלבע איז געשען פון די גע'טער, וועלכע די פארוואלטונג האָט פארטיילט צווישן די אייגענע מענטשן.

ווען עס איז געקומען צום פונקט ביבליא־טעק, האבן די רויטע באשלאסן אויסצושרייבן נאָר אזעלכע ביכער, וועלכע באלייכטן טאג־פראגן. אונזערע אינטערציגונס־וויינטער האבן געבראכט נאָר צו דעם, אז די עם־הארצים האבן זיך ענגנומען פאר זייער איינציק געוויער: אינזער יוגנטלעכן חבר, ווערטמאן (16 יאָר אלט), האבן זיי ווילד געשלאגן. נישט וועלנדיק ענטפערן מיטן זעלבן, האבן מיר פארלאזן די פארזאמלונג.

לעצטנס, איז אויף אונזער פועלי־ציון גאס געפיינערט געוואָרן א יום־טוב. מיר האבן גע־דונגען פאר אונזער ביבליאטעק, וועלכע ציילט זעכצן הונדערט ביכער (יידיש, העברעישע און פוילישע) א דירה פון דריי גרויסע לאקאלן, ווו עס ווערן אויך איינגעארדנט עפנטלעכע רע־פעראטן. מיר האבן, אחוץ דעם, געדונגען א גרויסע דירה מיט עטלעכע צימערן פאר דער פארטיי מיט דער יוגנט צוזאמען.

באָפריינגס ארבעטער־שטימע — 6.5.1927



אין דער ערשטער שורה מאַרשירן: אהרן ברענער, מאָטל ראפּ, שמעון גלאזבערג, מילער און שלמה לינדנבוים.
הצועדים בראש הפגנת 1־במאי — חברי פועלי־ציון.



זאָל לעבן דער 1־טער מאַי!

יחי ה־1־במאי!



זאָל לעבן פועלי־ציון! — טראַנספאַראַנט פון פועלי־ציון בעת דער 1־מאַי דעמאָנסטראַציע אין יאָר 1935.
תחי מפלגת פועלי־ציון — סיסמת ההפגנה ב־1 במאי 1935.

פועלי־ציון פייערט דעם 1־מאי

פועלי־ציון חוגגת את ה־1 במאי



די ליגע פאַרן אַרבעטנדיקן ארץ־ישראל מיט פועלי־ציון בראש דעמאָנסטרירט דעם 1־מאי 1935.
הליגה למען א״י העובדת מפגינה ב־1־במאי 1935.



די האַנדלס־אַנגעשטעלטע דעמאָנסטרירן.

פקידי בתי־מסחר מפגינים.

הלמן וקרמן / ארגון „העובד"

תל־אביב



הלמן וקרמן

היה זה בשנת 1932. קבוצת אנשים, חברי תנועות הנוער ומפלגת פועלי־ציון, שכל פעילותם הציבורית היתה מכוונת להכשרה ולעלייה, מצאו את עצמם, כתאים, משוללי האפשרות הזאת, והסיבות לכך היו שתים:

1) מקומות ההכשרה היו תפוסים בעיקר על ידי הנוער, ואלה שהתבגרו, לא נקלטו הן מפאת גילם, והן בגלל מצבם המשפחתי, אשר לא אפשר להם לעזוב את בני־הבית ולצאת להכשרה.

2) התקוה לשנוי מדיניות העליה על ידי ממשלת המנדט נתרופפה מיום ליום.

מצב זה הביא להתרופפות הרוח בקרב חברי המפלגה המבוגרים. פשה אדישות למתרחש בתנועה הציונית וגברו המגמות לעזיבת המפלגות הציוניות וחפושי דרכים להגירה לארצות אחרות. אף המפלגות האנטי־ציוניות המרובות לא טמנו את ידם בצלחת. הם נצלו את המצב של חוסר־מוצא זה, כדי לצוד נפשות, תוך כדי הבטחה „שהאידיאות הסוציאליסטיות" כביכול תפתורנה בבת־אחת את כל הבעיות.

מפנה רדיקלי חל בימים ההם עם מתן אפשרות עליה לבעלי־מלאכה ומומחים. על יסוד האפשרות הזאת, הכריז מרכז „החלוץ" על הקמת אירגון „העובד" שמתפקידו היה להכין בעלי־מלאכה ובעלי־מקצוע, יוצאי התנועות הציוניות לעליה.

באחד הימים, בשלהי הקיץ של שנת 1932, נוסד ארגון „העובד" בעירנו.

בדירתנו הפרטית נעשו סדורים מיוחדים לקבלת פני הבאים. חדר פונה מכל רהוט מיותר, והוכנסו בו ספסלים ושולחנות. הבאים היו לבושים בגדי־הג ובפנים שמחות ציפו לשמוע דברי בשורה העלולים לשנות את סדרי חייהם השגרתיים.

השולחנות היו ערוכים מכל־טוב. את האסיפה פתח שמריהו מינץ, שנשלח מטעם „החלוץ" לעזור בארגון סניף „העובד" בעירנו. הוא תאר את המצב בשטח ההכשרה והעליה וקרא לנוכחים ללמוד מקצועות מתאימים, שיש להם דרישה בארץ. זוכר אני כיצד הוא השפיע על הנוכחים וכולם כאחד נרשמו לארגון, תוך כדי הבטחה לקבל עליהם עול המוסדות העליונים, לעשות את כל הדרוש ולהכין את עצמם מבחינה נפשית ומקצועית לעליה.

במשך תקופה מסויימת קיים ארגון „העובד" הרבה אסיפות־הסברה ופעולות תרבות, שיתוף פעולה בקרנות הציוניות השונות והשפיע על הגברת החינוך הציוני וללימוד השורות שנתרופפו.

לדאבוננו לא כולם זכו. כותב השורות היה מבין הראשונים והמעטים שזכה לעלות באופן בלתי־לגלי, אחרי טלטולים ונדודים, שנקראו אז עלייה ב'.

ואלמלא הפחד בפני הסתכנות בעלייה מסוג זה, ואלמלא ההגבלה שחלה אף בעלייה בלתי־לגלית זו, היו יכולים להיות אתנו כאן כל חברי ארגון „העובד".

אני מרגיש חובה להזכיר את שמות החברים, אשר עמלו והקדישו זמנם ומרצם למען יסוד „העובד" בהרובישוב, אך היד הזדונית של רב־הטבחים השיגה אותם ולא זכו. ואלה הם השמות: מאטל ראפ, מאטל הודיס, יוסף לדרקרמר, אהרון ברנר ועוד אחרים, ששמותיהם נשכחו מלבי.

יהי זכרם ברוך!

ש. שיינטוך / הייתי בהכשרה בהרובישוב

קבוץ שפיים

בלנו אישור לשלוח 4 צעירים להכשרה בהרובישוב. אני הייתי בין המאושרים.

גרתי אז בעירה הנמצאת כעת בתחומי ברית־המועצות. ארזנו את חפצינו והגענו להרובישוב. תחנת הרכבת היתה רחוקה מהעיר, לכן נסענו העירה בכרכרה (דרושקה).

בהרובישוב נפגשנו עם חברים מווולין, ורשה ווילנה. הפגישה היתה לבבית. זה היה גם המקום הראשון שראיתי והשתתפתי בתהלוכת ה־1 במאי, כי בסביבותינו, בקרבת הגבול, תהלוכה כזאת „לא תזכר ולא תפקד".

על־פי־רוב עבדתי כחוטב־עצים. עם שתי בחורות הייתי יוצא בבוקר, אני — עם הגרזן, והן — עם המשור והשולחן (קוזלה), אשר בשום אופן לא ותרו עליו.

היו משפחות, שרצו לשלם לנו, ואת העבודה למסור לגויים. פעם קרה לי שבמקום להרביץ בעץ, קבלתי מכה ביד, הן צעירים היינו וגם לא רגילים לעבודה. האישה, שעבדנו אצלה, נבהלה יותר ממני ובטפלה בי בצעקה:

— לאן שולחים את הילדים האלה, אוי ואבוי לי.

הפצע היה רציני ועד היום נשאר לי סימן.

חוץ מנוער ואישים, אשר עמדו אתנו בקשרים, כמו דוקטור גרינשפון והירש פחטר, אינני יכול לשכוח את היהודים הפשוטים, הסבלים שישבו עם החבלים על מתניהם, ואת שואבי־המים ששכמם האחד היה יותר נמוך מסחיבת המים.

את הרובישוב עזבנו בהרגשה קשה. לא רצינו לצאת משם, אבל המרכז דרש מאתנו זאת, כי העבודה במחסני התבואה ובטחנת הקמח היתה קשה. קבוצה בת שלושים איש, ואני בתוכם, יצאנו לכביש המוביל לחלם.

אחרי שעבר עלי כל כך הרבה, מהרי אורל עד ההעפלה ועד לקפריסין, בה ביליתי 22 חודש, הנני שמח לציין, שהזמן הקצר של שהותי בהרובישוב נחרת בזכרוני.

ביחוד זכור לטובה: הנוער.



הרובישובאים בהכשרה בסקריצ'ין.
יושב מצד ימין: נתן הדס, משה פרימר, מנצ'י סוקול, איש וסילבין ונח גרטל.

אויף הכשרה אין סקריישין.

שחורה בן־משה / תנועת הנוער פרייהייט

תל־אביב

הרובישוב לא היתה עיר גדולה, אבל הנוער שלה היה ער, תוסס, ורובו פרולטרי. זרמים שונים פעלו בתוך הנוער הזה. ברצוני להרחיב את הדיבור על הנוער של „פרייהייט".

עם סיום לימודי בבית־הספר העממי בשנת 1928, הצטרפתי להסתדרות זו. העבודה התנהלה בחוגים על שם: נחמן סירקין, בר בורוכוב ויוסף חיים ברנר. אני הייתי חברה בחוג ברנר. לא אשכח את החברים מאיר הופמן, יוסף אפשטיין ואחרים, שהרביצו בנו ציונות, חלוציות, וספרות יידיש.

הסניף גדל מיום ליום ומנה בשנים 31־1930 למעלה מ־200 חברים. בהיותי חברת ועד הסניף, זוכרת אני יפה כמה עמל ויגיעה השקיעו בנו המדריכים, וכמה מרץ ועמל השקעתי אני ברכישת חברים חדשים לתנועתנו. השתדלנו למשוך את הנוער מבתים מפגרים, שלא ידעו קרוא וכתוב. לא אשכח את החבר יוסף קרלנבוים־אלמוגי, שלמדם קרוא וכתוב.

„פרייהייט" היה העורק החי בעיירה. הרגישו בו במגביות הקרן־הקיימת, ביום הסרט לבית־הספר תל־חי וכדומה. לא היה ערב ללא פעולה. בהגיעו להתבגרות נכנס הנוער הזה לחלוץ ואחריכן יצא להכשרה.

עיירתנו הקטנה הכשירה מאות חלוצים ועולים, מהם רבים התופשים מקום חשוב במדינת ישראל. היתה התנגדות גדולה של ההורים להכשרה, אולם זה לא הפחיד את המדריכים, והציל נוער רב מהתנוונות.

זוכרת אני, שנסעתי להכשרה עם חברתי אסתר אוסבורק (קירשנר) ואביה רדף אחרינו בלוויה שוטר פולני. הוריה היו עשירים וטענו, שאינם רוצים שבתם תסע לפלשתינה לעבוד בכבישים. צפוי לה עתיד בהרובישוב. אבל הצלחנו להתחמק ונסענו ברכבת. אביה פנה לחבר הופמן ואיים עליו, באם לא יגלה את מקום ההכשרה של בתו. ואכן, דודה בא לקבוץ והחזיר אותה בכח הביתה.

יש לציין בצער את הטרגדיה של חיה. עברו עליה כל מדורי הגיהנום במחנה אושוונצ'ים בימי השואה, בעלה ושני ילדיה נספו והיא ניצלה בנס. עם גמר מלחמת העולם השניה באה ארצה גלמודה, שבורה ורצוצה.

כמה שורות על בית־הספר הפולני, בו למדתי 7 שנים. היו אלה השנים היפות בילדותי, כי אהבתי את הלימודים והחברים. אבל סבל גרם לי היחס של המורות הפולניות ליהודיות. אמנם, אני על בשרי לא הרגשתי זאת, יתכן, בגלל היותי תלמידה טובה, אבל הרוח היתה אנטישמית.

בעיירה היו שני בתי־מסחר למכשירי־כתיבה וספרים: של הפולני ליימן ושל היהודי וקסמן. יום אחד, בבואי לבית־הספר, ראיתי בפרוזדור מודעה באותיות של קידוש־לבנה: לא לקנות אצל היהודי וקסמן, אלא אצל הפולני ליימן. (סבור דו סבנו פו סבוניה)

בבית־הספר למדו כמה ילדות מבתים חרדים, שלא באו ללמד בשבת. המורה לספרות היתה אנטישמית והיא בחרה דוקא את יום השבת למקצוע זה. ספרי־לימוד לא היו לנו והיא הקריאה בכיתה. היא נהגה אחר כל לשאול את הילדות, שלא בקרו בשבת, והעריכה אותם בציונים לא מספיקים. ילדה אחת שאלה:

— למה מגיע לי ציון כזה? ענתה לה המורה:

— את יהודיה מצורעת, תלכי לז'ידים ותעמדי אתם על המקח, ובכלל תלכי לפלשתינה.

באחד הימים קרה רצח. נוצרי דקר יהודי למות. מתיחות השתררה בעיירה. קמה המורה ואמרה:

—יהודי אחד, דיד, נהרג ורעש כזה מקימים. ילדה אחת רצתה לשאול את המורה: מה היה קורה, לו היהודי היה הדוקר? מנעתי ממנה את השאלה מחשש, שמא תתקנם בה במתן ציונים רעים בפיסיקה ובגיאוגרפיה.

קשה לתאר את הסבל והתלאות שעברו עלינו. הסבל הזה נתן לי גם את הדחיפה להכנס להסתדרות־נוער ציונית ולעלות לארץ־ישראל.

משה פרימר / ההכשרה בכפר סקריצ'ין

קבוץ רמת־הכובש



משה פרימר

בר בשנת 1925 היו קיימות בהרובישוב מפלגות ציוניות. אבל רק עם הווסד „החלוץ" התחיל החינוך להגשמה אישית. את גרעין „החלוץ" הוו חברי פועלי־ציון־צ.ס. ו„השומר־הצעיר". במשך הזמן נתקבל „לחלוץ" נוער בל־תי־מפלגתי מחוגים שונים: פרולטריים למחצה וגם מחוגי הנוער הלומד בבתי־ספר פולניים. האחרונים לא היו מעורבים, בדרך כלל, בחיי הנוער היהודי המקומי, ודברו ברחוב פולנית. היתה זאת הפתעה גדולה בשבילנו לקבל בקשות של צעירים יהודים, הלומדים בגימנסיה הפולנית בהרובישוב, לסנפם כחברים ב„החלוץ".

בחורף 26־1925 החליט סניף „החלוץ" לייסד פלוגת־הכשרה לחבריו. המגמה היתה: פלוגה להכשרה חקלאית, אבל הדבר לא עלה בידינו ונאלצנו להסתפק בזה שהתקשרנו עם בעל־מנסרה יהודי בכפר סקריצ'ין, שם היהודי, שידלובסקי. הוא היה בעל הכרה ציונית וזה הכריעה לטובתנו, כי מבחינה מסחרית לא היה כדאי לו הדבר, מאחר שהגויים, אנשי המקום, היו פועלים יותר מוכשרים ויותר מנוסים מאתנו.

יצאנו לסקריצ'ין כעשרה נערות ונערים, הרוב — נערים. ההורים התנגדו ליציאתנו, אבל בעוד שהורי הבחורים השלימו איך שהוא עם ה„אסון", הרי הורי הבחורות לא ויתרו בנקל על עמדתם והשתמשו בכל האמצעים שברשותם, ובלבד שבנותיהם לא תצאנה ל„תרבות רעה".

הפקידים היהודים במנסרה והנוער היהודי במקום קבלו אותנו בחבי־בות רבה. מיד עם בואנו לסקריצ'ין בקרנו במנסרה ועקבנו אחרי מהלך העבודה, כדי לרכש מושג על העבודה, ושלא נהיה ללעג בעיני הפוע־לים הנוצרים. רבים מאתנו טרם טעמו טעמה של עבודה בזייעה וידעו על קיומן של מנסרות רק מפי השמועה. מנהלי המנסרה סדרו אותנו לראשונה בעבודות קלות ולאחר שהצלחנו בהן, העבירו אותנו לעבו־דות יותר קשות, אבל מבלי להעמידנו ליד המכונות.

בשעה שש בבוקר נשמע קול צפירה המעיר לעבודת היום. ביום ראשון לא עבדו הפועלים הנוצרים וקול הצפירה לא נשמע. אנו עבדנו ביום ראשון במקום שבת, שהיה לנו יום מנוחה.

את שעות הפנאי הקדשנו לשיחות. נושאי השיחות היו בעיקר ארץ־ישראל והשפה העברית. קבענו גם זמן לבילוי ולבידור. קיימנו פגישות עם הנוער היהודי בכפר וקרבנו אותו לציונות.

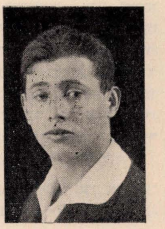
בהשוואה למקומות הכשרה אחרים, הניח מצבנו הכלכלי את הדעת. היתה לנו עבודה מלאה ולא היו לנו גרעונות. מאידך, לא דאגנו לחסוך כסף להוצאות עליה. אולם תקופת ההכשרה לא נמשכה זמן רב, בסך־הכל כחדשיים. אחדים מאתנו קיבלו סרטיפיקטים, מהרו לחזור להרובישוב ולעשות כל ההכנות הדרושות לעליה. יתר החברים לא נאחזו במנסרה, כי ביניהם אזלה העבודה.

מספר הסרטיפיקטים שקבל סניף „החלוץ" בעירנו עבור חבריו היה קטן. נוסף לזה הופיעו בעירנו „יורדים" אחדים, אשר ספרו בגאוותה של ארץ־ישראל, כדי להצדיק את מעשה העזיבה שלהם.

תנועת „החלוץ" בהרובישוב נחלשה. עברו עלינו שנים קשות, בהן היינו אנחנו הגרעין היחידי שמשך בעול „החלוץ" בעירנו. ורק בראשית 1929 יצאנו למרחב וחדשנו את פעולת ההכשרה. הפעם יצאנו למקומות הכשרה ותיקים כגון: קלוסובה, סוכעדניאו וכדומה. עברנו תקופת הכשרה ממושכת, ואחרי נסיון רב בעבודה קשה, עלינו ארצה והתעריכו בה.

נתן הדס / מ י י ן ה כ ש ר ה*)

הרצליה



נתן הדס

ס׳איז אַנגענומען אַ צירקולאַר אין סניף פון „החלוץ״ אין הרוביעשאוו, מיר זאָלן שאַפן אַן הכשרה־פונקט אין דער סביבה. די וועלכע וועלן דורכמאַכן הכשרה, וועלן האָבן דעם זכות עולה צו זיין קיין ארץ־ישראל, אַזוי איז אין געווען געשריבן שוואַרץ אויף ווייס.

שליחים זיינען אַרויס אין וועלדער און פעל־דער, צו פריצים און גוט־באַזיצער און נאָך גרויס מי און מאַטערניש האָט מען סוף־כל־סוף אפ־געזוכט א ייִד, א בעלער חסיד. אַדאָנק פראַ־טעקציע און זכות־אבות האָט ער מסכים געווען, אז חלוצים זאָלן אַרבעטן ביי אים אויפן טאַר־טאַק, און ער וועט צאָלן יעדן חלוץ 2 זלאָטעס א טאָג טבין ותקילין, בתנאי אז מיר היטן יידישקייט און וועלן נישט מחלל שבת זיין. דאָס אָלץ איז איינגעשריבן געווארן אין קאָנטראַקט, און גאָנחמט געווארן מיטן חותמת הסניף דק״ק הרוביעשאוו.

פֿאַרשטייט זיך, אַז אַרויסגעפֿאָרן זיינען די מיוחסים און די זיכערע, ס׳איז דאָך בפרוש געשריבן: „כל הקודם זוכה״. זיי האָבן זיך אַבער דאָרט לאָנג נישט עהאַלטן, צו „מעבודה קשה״, צו „מקוצר רוח״, אַדער צוליב ביידע סיבות צוזאַמען, נאָך זייער פאַרלאָזן, האָט מען געשיקט א צווייטן טראַנספאָרט חלוצים, צווישן זיי, אנכי, עבדכם הקטן.

אַנגעקומען זיינען מיר קיין סקריטשין (א דאָרף אין יענער עגענט) און גלייך אַוועק אַרבעטן. אין וואָלד זיינען געלעגן קלעצער, יעדער קלאַץ גרויס ווי עוג מלך הבשן. ניט וויס פון זיי זיינען געשטאַנען אפענע וואַגאָנעס, אויף וועלכע מיר האָבן גענדאַרפט אַרויפקאַטשען די קלעצער. באַלד האָבן זיך אַוועקגעשטעלט בייַ די קלעצער די גבורים, גבורי ישראל: נ., דער באַנק־קוועשער, מ. פ., דער קעמל־מאַכער און נ. ג., דער באַן־אַרבעטער. דער לעצטער האָט זיך געריכטט פאַר א ספּעץ אין האָט גטיילט די „עליות״. איך זאָל שטיין אין איין זייט, דער צווייטער אין צווייטן עק און ער, דער „ספּעץ״, אינמיטן. ער וועט קערוון. שטיי איך אַזוי בייַם עק קלאַץ און טראַכט מיר אַזוי:

— טאַטע איז הימל, ווי אַזוי קאַטשעט מען אַזא גרויסן קלאַץ? אָלע יאָר וועזען אין שטיבל און עקאָנאָמיזעט די באַנק, עפּאָס אַ תּעניתים און עוועזען סך־הכל 48 מיט א האָלבן קילא — איז דאָס פאַר מיינע כוחות?

וואָס וואָלט געשאַדט דעם, וואָס זיצט אויבן, וועז עס וואָלטן אויס־געוואָקסן אנשטאָט דעם גרויסן קלאַץ — 10 קליינע, איז די וועלט פֿליין? קאָרג פלאַץ?

אַזוי ווי איך שטיי פאַרטיפט אין גאַטט מעשים, הערט זיך די באַאַוועג שטים פון מומחה:

— הייִ, דו דאָרט, וואָס פילאָסאָפירסטו דאָרט, וואָס מיינסטו ס׳איז א בלאָם גמרא? טו זיך א ריר! מיטן גאַנצן כח האָב איך זיך ק א כאַפּ א קלאַפּ אין געגנט קאַטשען. וועז דער קלאַץ איז שוין געווען כמעט צום קלאַפ אין קאַטשען, הערט זיך פלוצלינג א זבעק. דער קלאַץ האָט געגומען לויפן אויף צוריק, גלייך ווי א דיבוק וואָלט אין אים אריין. און וווּ איז ער געלאָפן, מיינט איר? דוקא אויף מיינע הענט, קיין בעסערן פלאַץ האָט ער ניט געפונען... וועז איך האָב געגומען שרייען נאָך הילף, האָט זיך עהאַרט א מין שדים געלעכטער פון דיר אינעריקע:

— כא, כא — אַפּגעלאָכט פון חלוק.

קאָם מיט צרות האָב איך געפונען עפּעס א שטיק לייוונט, איינגענעצט אין וואַסער און אַרומגעבונדן די הענט. איר קענט זיך שוין פאַרשטעלן, ווי די הענט און די ארבעט האָבן אויסגעזעהן.

*) לזכר אלה שהיו בהכשרה, ולא הגיעו ארצה, ולבנימין רעטיג, מהראשונים שיצאו להכשרה ומת מיתה טרגית, הנני מקדיש דפים אלה.

געענדיקט דעם טאָג, בין איך גלייך אַוועק אין „באַאַק״. דאָרט איז געווען אונזער דירה. וועגן עסן וועל איך ניט דערציילן, דאָס איז דאָך פּראָאיש, אָלע עסן דאָך אויף גאַטט וועלט. נאָר וועגן שלאָפן, דאָס וועל איך אייך יא דערציילן.

מיר האָבן נאָך א טאָג קלעצער־קאַטשען נישט געדאַרפט נעמען קיין כדורים, כדי איינצושלאָפן. די פראַגע איז געווען: וווּ שלאָפט מען?

אין באַראַק איז געשטאַנען אַזא מין קאַסטן, וואָס איז געווען צונויפ־געקלאַפּט פון דיקע ברעטער און מען האָט עס גערופן: בעט. דאָס האָבן מיר אויבערגענומען פון די פריערדיקע חלוצים, ווי אין פסוק שטייט: משה קבל תורה מסיני ומסרה ליהושע ויהושע לזקנים און אַזוי וויייטער. אין דעם, אַזוי גערופענעם בעט, האָבן געקענט שלאָפן דריי מאָן. האָבן מיר דאָך א גרויסן גאָט, איז יענעם פאַרנאָכט אַנגעקומען נאָך א חלוק פון ק״ק האראדלע. האָט זיך געשאָפן א פּראָבלעם, וווּ וועט שלאָפן דער פערטער? איינער האָט פאַרשטייט זיך צוגעדאַפט שלאָפן אויפן פאדלאגע. האָט מען גמאַכט א זיצונג און באשלאָסן מיט א מער־הייט שטימען אַז, רובאשאוו שלאָפט אין בעט, און האראדלע אויף דער ערד.

ליגנדיק אַזוי אויף דער ערד, האָט דער האראדלער חלוק אַנגעמען טענהן: היתכן, וווּ איז די גלייכהייט, חלוצים, קאַלעקטיוויזם און אַנ־דערע אזימען. הכלל, דאָס חלוצישע געוויסן האָט אונז נישט גלאָזן אינגאַנצן. מיר האָבן ווידער באַשלאָסן פה אחד, אַז ער זאָל זיך אויך לייגן מיט אונז אין בעט.

נאָר אין בית־המקדש האָט אַקעגנט געשען אַזא נס: „עומדים צפופים ומשתחווים רוחים״. ביי אונז איז אַבער דער נס נישט געשען, נאָר דער וואָס האָט אַמאָל פאַרקלעמט א פינגער ביי א טיר, קען פילן אונזער טעם. ס׳האָט אונז גענומען קלעמען אין אַלע זייטן; ספּעציעל האָבן גע־ליטן די, וועלכע זיינען גלעלגן אין די עקן פון דעם אַזוי גערופענעם בעט. אַזוי זיינען מיר גלעלגן א גאַנצע נאַכט, זיך ניט א ריר געטאָן, ווי די הערינג ביי יעקב אבא. דעם הערינג־פאַרקויפער. וועז מיר האָבן זיך געוואָלט אויפהייבן, האָט זיך דאָס בעט געהויבן צוואַמען מיט אונז. מיר זיינען געווען, ווי אין פסוק שטייט: „ויהיו לבשר אחד״.

קיין סך צייט זיינען מיר ניט פאַרבליבן אין סקריטשין. די סיבה איז געווען אָט וואָס: איינמאָל, א שבת, האָבן זיך באַווּיזן אפּרים גלאזבערג, פייגע דבורה אלבוים, לעדערקעמער און מאנושי סאקאל מיט מאַנדאַלינעס און געזונגען שפילן. ווי נאָר דער בעל־הבית פון טאַטאַק האָט זיך דערפון דערוווסט, האָט ער אונז באַלד משלח געווען. ס׳האָט גאָרנישט געהאָלפן. מיר האָבן געגומען די פיס אויף די פלייצעס און אַוועק צוריק אין שטעטל.

ס׳האָט לאָנג ניט געדויערט און דער חבר י. א. פון אונזער שטאָט, וואָס איז דעמאָלט געווען א חבר פון „מרכז החלוץ״, האָט אויסגעקעמפט הכשרה פאַר א פאָר חלוצים פון אונזער שטעטל. דאָס איז דעמאָלט גע־ווען א יקר־המציאות. איך האָב ווידער געגומען דעם פעקל און אין וועג אריין.

מיט מיר איז געפאָרן י. פ. און איינער פון האראדלע, א צוטשע־פענישּ. ביינאַכט זיינען מיר אַנגאַנגען א פאָר קילאָמעטער צו פוס. וועז מיר האָבן זיך שוין געפונגען לעבן שטעטל, מידע און שלעפּערדיקע, האָט זיך דער האראדלער חלוק דערמאנט, אַז ער האָט פאַרגעסן זיין פעקל אין וואַגאַן און אַן דעם פעקל, רירט ער זיך ניט. יעצט פאַרשטייט איר שוין, אַז וווּ אַן האראדלער — איז א צרה.

ס׳האָט ניט געהאָלפן קיין טענות און מענות, מען מוז ברענגען דעם פעקל. מיט די פעקלעך אויף די פלייצעס, מעשה כעלם, גיינען מיר צוריק צו דער קאָלייקע. דאָ האָט נאָט גוועזיון א נס, מיר האָבן געפונגען דעם פעקל, גלייך ווי ער וואָלט געוואָרט מיר זאָלן אים קומען נעמען. האָלב טויטע האָבן מיר זיך צוריקגעשלעפּט אין שטעטל אריין, און געגומען זוכן דעם בית־החלוץ.

דער זייגער איז שוין נאָך 2 ביינאַכט. שטיל אין שטעטל, ווי אויף אַ בית־הקברות, אָפֿן שלאָפט. פון ווייטן לייכט אַ פּיקער. זיינען מיר אויעק אין יענער ריכטונג. עס האָט זיך אַרויסגעווייזן, אַז דאָס איז אַ שטיבל. מיר זיינען אַריין און בעטאָפּן אַ גרופּע בחורים שפּילן אין „דאָמינָ". — חברה — פֿרעגן מיר — וואָס טוט אירע? דערציילן זיי אונז, אַז זיי דאָרפן זיך צושטעלן צום מיליטער, צערן זיי זיך, און כדי זיי זאָלן ניט אינשלאָפן, שפּילן זיי אין דאָפּניק. מיר האָבן זיך אויסגעזיגן אויף די טישן און איינגעשלאָפן דערהרגעטעט.

אינדערפרי איז געקומען דער שמש און אונז אַרויסגעטריבן. מיר האָבן גענומען די פּעקלעך און אינער פון די בחורים האָט אונז אַוועקגעפֿירט צום פירער פון החלוץ דק"ק בילגאריי. ער האָט אונז מיט נאָך אַ פּאָר חלוצים פון שטעטל אָפּגעשיקט אין אַ דאָרף, ניט וויט פון בילגאריי. דאָ האָט מען אונז אריינגעפֿירט צו אַ פּויער אין שטוב. דאָ איז געווען דער מלון פון די חלוצים.

דעם ערשטן טאָג האָבן מיר נישט געאָרבעט און נישט באָקומען קיין עסן. מיר האָבן געמיינט, אַז מען האָט זיך אויף אונז נישט געגרייט. אויף מאָרגן האָט מען אונז נישט געשיקט צו דער אַרבעט, ווייל זיי האָבן נישט באָשטעלט קיין פֿרישע אַרבעטער. עסן האָבן מיר ווידער נישט באָקומען:

— היתכן?

עטלעפֿרט מען אונז, אַז דער וואָס אַרבעט נישט — דער עסט נישט.

— אָבער מיר ווילן דאָך אַרבעטן, אָן ווו איז הלוצים־קאָלעקטיוויזם? ס'האָט גארנישט געהאָלפן, ווי זאָגט די גמרא: הכל כמנהג המדינה. מיר זיינען אַוועק צום פויער, געקויפט אַ ברויט, און אַן עמער מילך און מיט דעם האָבן מיר זיך געשפּייזט צווישן טעג און צווישן נעכט.

קלוסקעם מיט שוואַרצע האָר

אויפן דריטן טאָג, האָט מען אונז שוין געשיקט צו דער אַרבעט. מיר האָבן גלייכגט שטיינער, געשאָטן זאמד אין פון דעם איז געוואָרן אַ כביש. מיט אונז האָבן אויך געאַרבעט די פּויערים פון דאָרף מיט זייערע פאמיליעס.

וועג מיר זיינען געקומען פון דער אַרבעט, האָט מען דערלאַנגט צום טיש קלוסקעם מיט קאַרטאָפֿל, געמישט מיט שוואַרצע האר. מיר זיינען אַוועק צו דער טבחית און געפֿאַדערט אַ באַזונדערן טעלער.

— צוליב וואָס?

כדי אריינצולייגן אירע שוואַרצע האָר אין אַ באַזונדערן טעלער. דאָ איז זי אויפגעשפּרונגען פון כעס: ווי דערלויבן מיר זיך אַזאַ חוצפּה! זי איז געווען די עקאָנאָמקע, די גזברית און די סעקרעטאַרין. אָלץ איז געווען אין אירע הענט. זי האָט געפּסקנט מי לשבט — ומי לחסד, וועמען מ'זאָל געבן עסן און וועמען נישט. אָבער האָבן פֿאָר איר געציטערט, און דאָ האָבן זיך באַוויזן צווישן שמענדריקעס, וואָס זאָגן איר אַזעלכע וועדטער, אַן שום בושה.

זי איז, אגב, ניט געווען אַ ליאָדע וועב. זי איז געווען אַ חלוצה, וואָס האָט שוין באַוויזן צו זיין אין ארץ־ישׂראל און צוריקגומען. זי האָט געטענהט, אַז זי איז געקומען קאָנקן פֿאָר חלוצים, אָבער מיט דער צייט, ווען זי וועט ענדיקן קאָנקן, וועט זי אי"ה באָלד צוריקפֿאָרן.

נאָך אַ יחוס: דער פֿרעזעס פון בילגאריי־ער סניף החלוץ, וואָס פֿלעגט אונז באַזוכן פון צייט צו צייט, און פֿלעגט ברענגען די צייטונג „פֿאָלק און לאַנד" (פֿאַר אונז, חלוצים פון הרובי־עשׂאוו, וואָס האָבן גע־הערט צו רעכטע פּועלי־ציון, איז דאָס געווען טריף, ווי ביי אַ פּרומן יידן חזיר), האָט פון דער קעכן געהאָלטן שטאָל און אייזן.

— אַ קלייניקייט, א חלוצה, וואָס איז שוין געווען אין ארץ־ישׂראל!

אָבער מיר, הרובי־עשׂאוער, האָבן זיך מיט דעם נישט געריכטן. אירע מאכלים האָבן מיר נישט געקענט פֿאַרדייען, און אירע האָר זענען אונז נישט געקראָכן אין גאָרגל. דאָס האָט איר שטאַרק נישט געשמעקט, און זי האָט אַזוי צו פֿאַרשאָפן צרות. אָבער פֿאָר צרות האָבן מיר זיך נישט געשראָקן, מיר זיינען אויך נישט געווען מיט קיין פֿאַר־לייגטע הענט. גענומען אַראָנזירן די חברה, אָבער ווי זאָגט דער פּסוק, „דבר אל העצים ואל האבנים", רייד צו דער וואָנט.

מיר באַשליסן זיך אויסלייזן

דערווייל איז אָנגעקומען אַ גרופּע חלוצים פון זאמאשטשער סניף. מיט זיי האָבן מיר געפֿונען אַ שותפֿישע שפּראַך. זיי זיינען באַלד צוגעשטאַנען צו אונז, אַרגאַניזירט אַ פֿאַרזאַמלונג און באַשלאָסן: אָלע דאָרפן עכט, „באזרח כגר", צו ער אַרבעט יא, צו ער אַרבעט נישט. און צווישנטן: פּאָדערן פון „מרכז החלוץ" אַ חבר צו לעזן פאַרשידענע פּראָבלעמען. דערווייל איז די אַרבעט געוואָרן, און פון טאָג צו טאָג זיינען צוגעקומען אָלץ מער אומזיסטע עסער. די לאַנ בייים גזבר אין קעשענע און געוואָרן גרעסער און מען האָט ענגומען אינציען דעם גאַרטל.



בנימין רעזיג ז"ל

דער מרכז האָט אַראָפּגעשיקט אַ חבר און וועג מען מיינט איר? דעם חבר י. אייזנבערג, אַן אייגענער יאָט.

אויפן הויף איז געשטאַנען אַ גרויסער אייזערנער טאָפּ, וואָס די פּויערטע פלעגט אין אים קאָכן קארטאָפֿל פאַר די חזירים. מיר האָבן גענומען זבגקקען אין טאָפּ, ביז אָלץ זיינען זיך צונויפגע־קומען.

וועג אָלץ זיינען שוין געווען אויפן פֿלאַץ, האָט אינער אָפּגעגעבן אַ דין־וחשבון פאַר דער גאַנצער צייט. דערנאָך האָט געזונגען דאָס וואָרט דער חבר פּאַגאַל. ער האָט אויפגעוויזן, אַז לויט דעם סאַציאַליסטישן פּועלי־ציוניסטישן צייכט דארף מען פאנאנדערלאָזן דעם הכשרה־פֿלאַץ, ווייל מיר זענען צו אַרבעט פון האָלב־הונגעריקע, פּויערישע פאמיליעס. עמעצער האָט אים אביבערבערסן:

— אָבער מיר גיבן די אַרבעט אויוועק די האָלב־הונגעריקע חלוצים. דאָ האָט זיך צעפּלאַקערט אַ וכוח, ווער איז בילכער. איך בין גע־שטאַנען אין אַ ווינקל, געשווינגן און זיך גענאָלטן ביי דער פיגור, זי זאָל זיך חס־וחלילה נישט אביבערבערכן פון געלעכטער.

צום סוף האָט איינער אויפגעוויזן מיט אותות און מופתים, אַז הונגעריקע מענטשן קענען נישט אַרבעטן. ער האָט גענומען ציילן קאָלאָריעס, וואָס אַן אַרבעטער באַדאַרף, זעט אויס אַז ער איז געווען אַ שטיקל כעמיקער. הכלל, ער האָט אָלעמען די אויגן געפּענדט. ווער האָט דאָס דעמאָלט גע־וווסט קאָלאָריעס־שמאָלאָריעס. זיינע קאָלאָריעס האָבן מער געווירקט ווי י. פּ. סאַציאַליזם און מיר האָבן באַשלאָסן פֿה־אחד, אַז דער פונקט האָט נישט קיין עקזיסטענץ־באַרעכטיקונג.

אומזיסט האָט זיך דער חבר פון מרכז געבעטן, מען זאָל אָפּהאַלטן דעם באַשלוס, ביז ער וועט זיך באַראַטן מיטן „מרכז החלוץ", ווייל עס איז נישט אין זיין קאַמפּעטענץ פאַנאַנדערצולאָזן דעם הכשרה־פונקט, אָבער ווער האָט אים געוואָלט הערן.

אויף צו מאָרגנס בין איך שוין ווידער געזעסן אויפן וואָגן מיט מיינע פּעקלעך און „השיבנו נאוזאל". אַזוי האָט זיך געענדיקט מיין צוויי־טער הכשרה־פּלאַץ.

סטאָפּ עמיגריישן

אין אַ קורצער צייט אַרום האָב איך זיך שוין געגרייט פֿאַרן צו אַ פּריץ אין די וועלדער און געטראָטן: אילי ירחם, אפשר וועט פון דעם עפּעס אַרויסקומען. אמת, איז נאָך דאָרט, אין ארץ־ישׂראל, נישטאָ דערווייל קיין וועלדער, טאָמער איז דאָ דער יער־הרצל, איז ווי שטעלט אַיר זיך פֿאָר, אַז איך, נתן מאטל סופרס זון, וועל עמעצן אַ פאַך אין הענט און סתם, ווי אַ גזלן, גיין אין הרצל־וואַלד און האַקן בוימער, גלייך ווי דער באד־גוי, להבדיל, פלעגט אַנהאַקן האָלץ אויף טייצן די באָד ביי אונז אין שטעטל.

כ'שטיי און פּאַק זיך אַוועקצופֿאָרן — פֿלוצלינג — סטאָפּ! מען האָט אָפּגעשטעלט די עליה! פּשוט, אויפגעהאָנגען אַ גרויסן שלאָס אויף די טויערן פון ארץ־ישׂראל. סטאָפּ־עמיגריישן. און פֿאַרטיק.

פּויערים זיינען שוין, מסתמא, געווען צופיל אין ארץ־ישׂראל, און

ס׳האט נישט געקלעקט פאר זיי קיין באדן. עבר־הירדן האט געהערט צו עבדאללה, דער נגיד — צום מדבר. נעמט דאס אלץ אין באטראכט, וועט איר זען, אז דער לארד סימפסאן איז געווען ערעכט, ווען ער האט געזאגט, אז עס איז נישטא אין ארץ־ישראל קיין פלאץ, אפילו פאר א קאץ. פארשטייט זיך, אז יידן האבן אראפגעלאזט די קפּה, און געזאגט:

— פריץ לעבן, וואס איז שייך פויערים האסטו רעכט, אבער פאר־לייט, בעלי־מלאכות, דער מין פעלט דאך אויס. ווער וועט אויפנייען א פאר הויזן פארן פויער און ווער וועט מאכן א פאר שיך?

דא האט דער ענגלענדער ניט געקענט זיך קענטשטעלן, ארויסגעצויגן דעם פייפ פון מויל, א זאג געטאן: „אל רייט" און „עס" און דער „עס" איז באלד פאנאנדערגעטראגן געווארן בכל תפוצות הגולה, ביז ער איז אנגעקומען צו אונז אין שטעטל, און אויך איך האב זיך דערפון דערוווסט.

פארשטייט זיך, אז וועגן אקערן און פלאנצן איז שוין ניט געווען וואס צו רעדן, איז נאר גאבעליבן א פאך, וואס פאר א פאך? זאל איך זיך לער־נען שניידערי, שוסטערי? ניין!

וואס טו איך, אז מארגן טוט א זאג דער ענגלענדער: צוליב וואס באדארפט איר שניידער און שוסטער אן ער שיקט אריין די „מלכה מערי" פול מיט קורצע הויזן און סאנדאלן. דאס וואלט דאך פארפליצט גאנץ ארץ־ישראל מיט עבר־הירדן אויף דור־דורות. אבער טישן, שטול, האט זיך אים ניט געלוינט ברענגען, ווייל פון אזא לאנגן וועג וועט זיך דא פארליכטן, איז נישט קיין געשעפט. ס׳וועט דאך אויסקומען, ווי אין פרק שטייט: יצא שכרו בהפסדו, ס׳לוינט נישט.

כ׳לערן זיך סטאלערי

בין איך אויפן צוס באווסטן מיסטער און קינסטלער, הערש טאטאלעס עליו־השלום, וואס די שענסטע בעלי־בתים פון שטעטל פלעגן ביי אים באשטעלן זייערע מעבל. ער האט זיך דעהאלטן גרויס, מיך ניט געווען צוגענומען, נאר אדאנק מיינע חברים: ליוויש פראסט און אפרים פריד האט ער מיך צוגענומען.

דעם ערשטן טאג האט ער מיך אויפגעשעלט ביי א האלב־צעבראכענעם שליים־שטיין, געגעבן אן אלטן שטאם־איזן, פול מיט פגמים, וואס לוינט יידישן דין טאר מען מיט אים ניט שעכטן, אויפגעשטעלט א פושקע וואסער און גזעאגט:

— גיס וואסער אויפן שטיין און רייב, מיר וועלן זען וואס דו וועסט



איוף הכשרה אין סקריטשין. קבוצת חלוצים בהכשרה בסקריצ׳ין בשנת 1924.
פון רעכטס אויף לינקס: מתתיהו וואלמאן, נח געריכל, — — — גאלדמאן, חנה פייער, מאיר האלצער, פייגע דבורה איילבוים, יעקב וויינער, מאניע איינהארן, חנה פינקעלשטיין און יחיאל וויינראב. צווייטע שורה: הרציע גלאזבערג, אברהם הארמאן, פעליע לעדערקרעמער, שמואל גלאזבערג, אסתר פינקעלשטיין, יעקב אייזענברג (אשד) יוסף לעדערקרעמער. דריטע שורה: משהלע פרימער, ליאליק פרץ, גאלדשטיין, דוד אבראמאוו, ביילע זאק, מאטל קירזשנער און שמערל מינץ.

אויסרייבן!! אזוי האב איך געריבן און געמאסן א גאנצן טאג, ביז איך האב אויסגעריבן א גרויסע לאך אין שטיין.

אויפן צווייטן טאג האט מען מיר שוין געגעבן שליימ־פן צינגלעך פון אלטע הויבלען, נאר די גרויסע צונג פון „ריבאנעק", די יחסנטע פון די „שבעת המינים", איר האט מען מיר נישט געוואלט טרויען אין האנט.

יענעם טאג, באלד אינדערפרי, האט זיך די בעל־הביתע באוויזן אויפן שוועל פון וואראשטאט. זי האט אויף מיר א קוק געטאן מיט א צופרידן פנים, גלייך ווי זי וואלט איינגעהאנדלט א גוטע מצי׳אה, למשל, אן אי־דעם אויף קפסה. א קליניקייט, מאטל דעם סופרס זון ארבעט ביי איר, וואר וועט עס גלוינן, און טאקע באלד נאך איר האבן זיך געמומען דריינען גאנצע מחנות ווייבער פון געסל און פון מאל צו מאל געקאפט א קוק אריין.

א טייל פלעגן אויך אריינקומען מיט תרוצים:

— מ׳קען נעמען א ביסל שניץ? א צווייטע:

— אוי, איר זאלט מיר געזונט זיין, שענקט מיר א קויל־פייער. און אזוי צוגייענדיק צום פייער, וואס אויף אים איז געשטאנען א טאפ קליי און זיך שטעגדיק געווארמט, פונקט ווי דער נר־תמיד אין שול, להבדיל, האט זי דערווייל געקאפט א בליק אויף מיר און באמערקט, ווי איך שטיי און ארבעט מיט א בלוזן קאפ. דאס האט זי איבערגעגעבן די איבעריקע שכנות, אזוי אז די פאסט איז דערגאנגען צום פאטער ע״ה. ווען כ׳בין אהיים געקומען פון דער ארבעט, האב איך געהאט יענעם קבלת־פנים.

— לערנסט זיך א פאך, איך האב נישט דאקעגן, אבער וואס עפעס בגלוי־ראש? ר׳ יוחנן הסנדלר האט אויך געארבעט אן א היטל?

געענדיקט דעם קורס פון שליימן, האט מען מיר געגעבן זען. געע־דיקט די תורה, האט מען מיך אויפגעשעלט מיט נאך א גזעזע, חיים יענקל וויינער, שניידן „פלונגען" פון דעמבענע, דיקע בערצטער. דאס האט מען גערופן „טראצקע". איך בין געשטאנען אין איין זייט, און ער אנטקעגן מיר. ער האט געשלעפט די זעג צו זיך און איך צו זיך, ווי אין פרק שטייט, „שלי ־ שלך, שלך ־ שלי".

וו׳ באהאלט מען איים א פערטעלע

אזוי האבן מיר געשלעפט שיינע עטלעכע טעג. דאס איז נישט געווען קיין לייכטע ארבעט. די איבעריקע ארבעטער האבן מיר גזעאגט, אז כדי כ׳זאל קענען פארזעצן די ארבעט, מוז איך זען צו עסן פעטע זאכן, ווי למשל „בשר קוויטש".

דעם זעלבן טאג, נאך דער ארבעט, זיינען די חברה אריין צו פרילן דעם חזיר־שלעענער אין געשעפט און אונטער דער פאלע ארויסגעטראגן א קישקע קאלבאס.

מיט דער מציאה זיינען מיר אוועק אין עסל פון גלחס, סאד, ווו מען זעט ניט קיין לעבעדיקן נפש, און מיר מכבד געווען מיט יענעם כזית. חברה האבן גענומען רייסן און בייסן פון דער קישקע, קיינן און שפיינן, איך האב געפילט א טעם פון חלב, אבער וואס טוט מען נישט צוליב ארץ־ישראל?

אלע אוונט פלעגן מיר קויפן א „פערטעלע", כדי אינדערפרי דאס מיטנעמען צו דער ארבעט. אינצו האט זיך געשאפן א פראבלעם, ווו דאס אויסצובאהאלטן איבערנאכטס.

אין שטוב זיינען זהאנגען דריי גרויסע בילדער. איין בילד: די שטאט ירושלים מיטן בית־המקדש, מיט גרויסע קדוש־לבנה אותיות: „חבנית עיר הקודש ירושלים"; אויפן צווייטן בילד: דער ווילנער גאון ע״ה והברכה, אנגעטאן אין טלית און תפילין, מיט א צענטנער שפּדער אין האנט. און אויפן דריטן בילד: ר׳ שנ׳אור זלמן מלאדי.

צווישן בילד און וואנט איז געווען א פלאץ, וווּ מען האט געקענט עפעס אוועקלייגן. איז ווידער ארויפגעשוווומען די פראגע: הינטער וועלכן בילד לייגט מען אוועק דאס פעקל. הינטערן בילד פון ירו־שלים? וועט דאס הייסן פארייפערן א חזיר אין קודש הקדשים — דאס

פֿאר קיין געלט נישט! מיטן רבי זלמן שניאור האָב איך זיך ניט געוואָלט אַנהייבן. נאָר דער ווילנער גאון, טראָכט איך, אַ מתנגד, ער וועט זיך אפשר לאָזן בייגן. ער האָט זיך טאַקע געלאָזט ביגן אין דאָס איז געווען מיין אומגליק, ווי איר וועט ווייטער הערן.

די געשיכטע פון דער מעשה איז געשען שבת־צוהאָבט, וועון דער חבר פון מרכז «פּועלי־ציון», דוב בער מלכין, האָט געהעדט אויף דער טעמע: «ביי פֿאַרמאַכטע טויערן». ביי אונז האָט זיך עס אויסגעדריקט אין פֿאַרמאַכטע טירן.

שנאי־ציון האָבן געמאַכט יד־אחת, כדי צו שטערן דעם רעפֿעראַט, האָבן מיר געמוזט פֿאַרהאַקן די טירן און אויעקשטעלן אַ שטאַרקע וואַך, כדי מען זאָל זיך נישט אַרייַנרייסן.

נאָך דעם גרמיסן זיג וואָס מיר האָבן געהאַט יענעם שבת, האָבן מיר זיך צונויפגעזאַמלט בייַ אַ חבר אין שטוב און געשטעלט כיבוד. אַרום דעם חבר מלכין זיינען צוגעזעסן די גדולי הדור און די אנשי המעשה, די וואָס האָבן געגעבן קלפּ אין וואָס האָבן גאָכאָפּט קלפּ.

אַזוי האָט מען זיך משמח געווען מיטן רבין ביז אין דער טיפֿער נאַכט אריין. נאָכן אָוונט איז געבליבן שיריים אויפן טיש און איך האָב זוכה געווען אין אַ מנה נוספת, איינגעפּאַקט דאָס פּעקל, און אהיים!

אין שטוב בין איך אַרייַן אויף די שפּיץ פינגער, כדי קיינעם, חלילה, נישט אויפוועקן, און גלייך צו צום גאון, צו ער איז יאָ מסכים, צו נישט. אים אַרונטערגערוקט דעם פּעקל אונטער דער פֿלייצע, און אַרייַן אין בעט, גלייך ווי איך וויים פון גאָרנישט.

אינדערפרי האָב איך זיך שנעל אַנגעטאָן און אַוועק צום «ווילנער». און מיטאַמאָל, שוד ושבר, איך האָב מיינע אויגן ניט געגלויבט, דאָס פּעקל איז פֿאַרשוווונדן! רבונו־של־עולם, ווער האָט עס געקענט צונעמען פון דאָרטן? אָבער אין שטוב שלאָפן נאָר, נאָר דער פּאָטער ע"ה איז אַוועק אין שטיבל דאָוונען, טראָכט איך זיך: דאָס איז זיכער זיין אַרבעט.

ווער ס'וואָלט דעמאָלט געגעבן אַ לעק מיין האָרץ, וואָלט זיכער פֿאַרסמט געווארן. פֿאָר גרויס צרות האָב איך געגומען לייגן תפילין און אַ נדר געטאָן, אַז אויב עס וועט העלפן און די זאָך וועט אַדורך בשלום, וואָלט איך אויעק די אַרבעט, איס סטאָלער, אין קיין כוזית פון חזיר קומט נישט אין מיין מויל אַריין.

זעט אויס, אַז דער וואָס זיצט אויבן, האָט מיין תפילה אָנגענומען. מיין שוועסטער איז צוגעגאַנגן פֿאַרבעטן דעם פּאָטערס בעט, איך בין געזעסן אָנטאָקעגן ווילנער גאון, געדאָוונט און פון אים קיין אויג ניט אַראָפּ־גענומען, טראָכטנדיק וואָס פֿאָר אַ שלעכטס האָב איך אים אָנגעטאָן. וועון די שוועסטער נעמט אויסשאָקלען דאָס לייַלעך, זע איך, ווי עס פֿאַלט אַרויס אַ פּעקל. איידער וואָס וועון, דאָס פּעקל איז שוין בייַ מיר אין די הענט.

— דאָס איז אַ פּעקל בראָשורן פון דער פֿאַרטיי — דערצייל איך מיין שוועסטער. וועון איך בין צו זיך געקומען, האָט זיך ארויסגעווייזן, אַז נישט דער ווילנער האָט זיך געבויגן, ווי כ'האָב געטראַכט פריער, נאָר דער טשורוק האָט זיך געבויגן. דער פּאָטער ז"ל, זעט אויס, איז געשמאַק געשלאָפן אַדאַנק דעם, וואָס דאָס פּעקל האָט אים גוואָרעמט די זייט.

איך האָב געהאַלטן וואָרט, דעם נדר דערפילט און אויס סטאָלער. דאָס צווייטע געדענק איך ניט, צו איך האָב מקיים געווען.

ווי אזוי פֿאָרט מען קיין א"י

עס איז ביי מיר ווידער געבליבן די אַלטע קושיה, ווי אַזוי פֿאָרט מען קיין ארץ־ישראל? וועון איך בין געווען פֿאַרגומען מיט שליפּן הובלירעס און שניידן בריקעס, זיינען זיך אַנגעפֿאָרן קיין ארץ־ישראל בעלי־מלאכות, האַנטווערקער בלע"ז און קאָפּיטאַליסטן. זיי האָבן נישט גלעדאַרפט פֿאָרן אויף קיין הכשרה, פֿאָר זיי זיינען די טויערן געווען אָפֿן.

הכלל, ווי שטייט דאָרט אין חומש: ותמלא הארץ אותם, אונזער ארצנו הקטנה איז געווארן פול מיט בעלי־מלאכות. האָבן מיר, חלוצים, געטענהט: אויב אַלע פֿאָרן אַן הכשרה, פֿאַרוואָס זאָלן מיר אויך נישט פֿאָרן?

דאָס אַלץ איז געווען געשריבן אין כראָשטסק־בריוו, וואָס איז אַוועק מהכא להתם, דיר־ענק אין צ.ק. קיין וואַרשע, עיר הבירה.

האָט מען דאָרט געפונען אַ זיצונג און באַשלאָסן, אויף אַלץ זיינען זיי מסכים, עת־לעשות — יאָ; עת־לבנות — יאָ; נאָר: הפרו תורתך — דאָס נישט. אויב זיי זאָלן מסכים זיין אויף דעם לעצטן, איז עתידה תורה להשתכח מישראל. נאָר, וואָס דען יאָ? — יעדער חלוץ וועט דאָרפן אַדורכגיין אַן עקזאַמען אין אויב ער וועט אים אויסהאַלטן, ווערט ער גלייך באַשטעטיקט אין פֿאָרט עקספֿרעס קיין ארץ־ישראל.

אין יעדן ראיאן האָט מען צוגויפגערופן אַזאָ מין «ועד ארבע ארצות», דאָס איז געווען אַ פֿאַרהער־קאָמיסיע, וואָס אין איר זיינען געווען פֿאַר־טרעטן אַלע ריכטונגען אויף פֿאַריטעטע יסודות, קיינעם, חלילה, נישט מקפּח געווען.

אין אַ געוויסן טאָג איז באַשטימט גיוואָרן אַ גרופּע חברים, און איך בתוכם, זיך צושטעלן צו דער פֿאַרהער־קאָמיסיע אין זאַמאָשץ.

פֿאָרן עקזאַמען האָב איך זיך וועניק געשראָקן, נאָך פון חדר בין איך געווען צוגעווויינט צו בחינות, וועון ר' טרייטל ע"ה פלעגט קומען אַלע שבת מיך פֿאַרהערן, דערצו האָב איך אַנגעהויבן מיין ציוניסטישע קאַריערע פון צעירי־מזרחי. כ'האָב געוווסט די שקלא־וטריא פון אַלע פֿאַר־



הרובּיעשאָעך אויף הכשרה אין סקריצין.

פון רעכטס: נח גערטל — דער ערשטער, פּינע דבורה איילבוים — די דריטע, שושנה יעבין — די זיבעטע, מאיר האלצער — דער אכטער, פאר אים — דוד אברהם מאנוס, יוסף לעדערקרעמער — דער נייַנטער, משה פּרייַמער — דער צענטער. די איבעריקע פון ארויסיקע שטעלן זיך.

חלוצי הרובישוב בהכשרה בסקריצין.

טייגן, האָט דאָס מיך נישט געשראָקן, אדרבא איך בין געווען שש אלי קרב.

לויבט בטחון, האָב איך פֿאַרן פֿאַרהער דורכגעבלעטערט בּאַראַאוס „פֿלאַטפֿאָרם", און נחמן סירקינס שריפטן, ס'שאַדט נישט.

אינדערפרי בין איך אַוועק קיין זאָמאָשץ אין לאָקאַל פון ראיאָן־קאָמיטעט. ווי צו אַ רבין, אַדער ווי צו אַ פֿריזיור, להבדיל, זיינען געקומען חברים פון דער גאַנצער סביבה, פון קריליאָוו, לאָשטשאוו, טישאוויץ, האראדלע און אַנדערע שטעט און שטעטלעך.

סוף־כל־סוף איז מיין רייַ געקומען. מען האָט מיר פֿאַרהערט שתי וערב, אַן רחמנות, אַזאַ קריין־פֿאַרהער האָב איך נאָך אין לעבן נישט געהאַט. מען האָט געפֿרעגט פון רעכטס און פון לינקס. איינער האָט געזאָגט, האָט דער צווייטער אַנגעהויבן, אַבער מיך האָט מען נישט צעזאָמלט, אַזוי ווי אַנדערע.

אָט, ווי איך האָב געענטפֿערט על ראשון — ראשון, ועל אחרון — אחרון.

די ערשטע פֿראַגע:

וואָס פֿאַר אַ חסיד איז געווען הרב יצחק יעקב ריינעס — אַ טריסקער אַדער אַ בעלזער?

תשובה: אַ מתנגד.

פֿראַגע: וואָס האָט דער כהן גדול געטאָן מיטן פֿעלכל פון דער פרה אדומה?

תשובה: געמאַכט דערפון אַ פֿאַר שטיוול.

פֿראַגע: וואָס האָט מען געטאָן מיט די צוויי הערנער פון דער פרה אדומה?

תשובה: געמאַכט צוויי שופֿרות: איינעם פֿאַר משיח בן־יוסף, דער צווייטער פֿאַר משיח בן־דוד.

פֿראַגע: וואָס פֿאַר אַ דאָקטאָר איז געווען הערצל, אַן אויגן אַדער אַ ציין־דאָקטאָר?

תשובה: נישט קיין ציין אָן נישט קיין אויגן־דאָקטאָר, נאָר אַן אַל־געמיינער דאָקטאָר, רופא חולי עמו ישראל.

פֿראַגע: צי האָט ד"ר הערצל געשפּילט אין טעניס אָן אויב יא, וואָס פֿאַר אַן אַנצוג האָט ער געטראָגן: אַ בלוין אַדער אַ שווארצן?

תשובה: ד"ר הערצל האָט געשפּילט אין טעניס אָן נישט געטראָגן נישט קיין בלויען אָן נישט קיין שוואַרצן, נאָר אַ וויים־בלויען אַנצוג, לויט די פֿאַרבן פון דער ציוניסטישער פֿאָן.

דאָ האָט זיך אויסגעפֿאַסן אַ צופֿרידנקייט אויפֿן פּנים פון אונזער פֿאַרשטייער:

— דו ביזט אַ חברהמאַן.

און פֿלוצלונג אַן אָנגריף, פּונזואַנען איך האָב זיך ניט גערייכט:

— ווען האָבן זיך געשפּאלטן די פּועלי־ציון? — פֿרעגט דער פֿאַר־שטייער פון צעירי־ציון.

דאָס האָט מיך שטאַרק פֿאַרדראָסן. דו „צוצעק", ווי קומסטו מיך דאָס פֿרעגן, מה לכהן לבית־הקברות? איך בין אַוועק פון טיש, זאָל ער אַליין ענטפֿערן אויף דער פֿראַגע, און גלייך אַוועקגעפֿאָרן אַהיים.

ס'האָט לאַנג נישט געדויערט און איך האָב באַקומען אַ מעלדונג, אַז איך בין באַשטעטיקט געוואָרן עולה צו זיין קיין ארץ־ישראל.

פֿראָטעסט־מיטינג קעגן די עליה־גזרות אין יאָר 1930

דינסטיק, דעם 2־טן טאָג שבועות, האָט ביי אונז געווייטלט דער חבר טיגער, וועלכער האָט ביי אַ פּוילישן עפֿאָקאָל זאָל רעפּע־רירט א. ד. ט. דער פֿירבונד קעגן אַרבעטנדן ארץ־ישראל. די „רויטע" און דער „בונד" האָבן זיך געגרייט דעם רעפּעראַט צו שטערן, אָבער דאָס האָט זיך זיי נישט איינגעגעבן. דער עולם האָט זיך ערנסט צום רעפּעראַט צוגע־גרייט און דעם רעפּערענט באַשאַנקען מיט אפֿלאַדיסמענטן.

באַלד נאָכן רעפּעראַט האָט מען זיך געגומען גרייטן צום פֿראָטעסט־מיטינג אונטערן פֿרייען הימל קעגן דער עליה־גזירה. צו דער באַ־שטימטער שעה האָט זיך צוזאַמלט אַן עולם פון פֿיר ביז פֿינף טויזנט מאַן. ביי אַן ערנסטער שטילקייט האָט דער חבר וואַקס־מאַן אין נאָמען פון פּועלי־ציון קאָמיטעט דעם גראַנדיאָזן מיטינג געפֿונט. דער ערשטער האָט בערעדט דער חבר האָפֿמאַן. ער האָט אויפֿגעקלערט דעם עולם די באַדייטונג פון דעם פֿראָטעסט־מיטינג, און די שווערע לאַגע אין ציוניזם אין צוזאַמענהאַנג מיט דער לעצטער אימיגראַציע־גזירה פֿאַר חלוצים.

דערנאָך האָט בערעדט דער חבר טיגער, וועלכער האָט מיט זיין רעדע געהאַלטן דעם עולם אין שאַנונג. חבר טיגער האָט גע־רופן צו אַ פֿאַרשטאַרקטער אויפּבוי־אַרבעט. ס'איז אויך אינטערעסאַנט צו בעמערקן, אַז גרוס אונזערע אָפּגעפֿאָרענע חברים קיין ארץ־ישראל. די „רויטע" מיטן „בונד" האָבן אויך דאָ גע־פֿרווווט מאַכן צווישנרופן, זיי זיינען אַבער פֿאַר־טרונקען געוואָרן אין ים פון קעפ. נאָכן אַנ־נעמען די געהעריקע פּראָטעסט־רעזאָלוציע, האָט דער ח' וואַקסמאַן דעם מיטינג גע־שלאָסן, און דער ריזיקער עולם איז זיך פֿאַ־נאַנדער־געגאַנגען.

באַפֿרייאונגס אַרבעטער־שטימע, 4.7.1930

לכבוד דעם 4־יעריקן יובל פון „פּרייהייט"

לכבוד דער 4־יעריקער עקזיסטענץ פון אונזער „פּרייהייט"־אַרגאַניזאַציע האָבן מיר באַשלאָסן איינצאַרדענען אַ פּייערלעכן משפחה־אָוונט. דעם 2־טן פֿעברואַר, 8 אוונט, עפֿנט דער חבר קרעלנבוים דעם אוונט אין לאָקאַל פון דער ברענער - ביבליאָטעק, חבר הובעל רעדט דאָן אָרום די באַדייטונג פון משפחה־אָוונט. דער כאָר זינגט די יובל־שבוּעה. עס באַגריסן דאָן חבר וואַקסמאַן פון דער ראָטמענער־פֿראַקציע אין שטאַט־ראָט, חבר צימערמאַן פון דער ברענער־בי־בליאָטעק, חבר ציגעל פון שול־קוראַטא־ריום „תל־חי", חבר אברהמאנט פון דער ליגע, גערטל פון דער קאָמיסיע פֿאַרן ייִדישן־וויסנשאַפֿטלעכן אינסטיטוט. לייַדער, דעק־קלאַמאַציעס און הוראָס פֿילן אויס דעם ערשטן טייל פון אוונט.

דער צווייטער טייל וועט געפֿונט מיטן רע־פֿעראַט פון חבר פּאַלושקא וועגן אונזערע

באָנד־פּרייהייט", וואַרשע, מאַי 1929.

הערש פאכטער / מיר זאָרגן פאַרן קיבוץ

מגד

אין יאָר 1934 זײַנען אין הרוביעשאָו אַראָפּגעקומען יוגנטלעכע און פּאַרטיגט אַ קיבוץ.

קיין פאַבריק זײַנען אין הרוביעשאָו נישט געווען, און דערביבער האָבן די יוגנטלעכע פון קיבוץ הנגומען האָקן האַלץ. לײַדער, גיבן נישט אַלע יידן דער יוגנט פון קיבוץ האָקן זײער האַלץ. אַ טייל זאָגן, אַז דאָס האָרץ טוט זײ ווײ, ווען יידישע קינדער אַרבעטן שווער, אַנדערע זאָגן, אַז דער גוי אַרבעט בעסער און שנעלער. די בונדישע חברים זאָגן אָפן, אַז זיי ווילן נישט שטיצן קיין יוגנט, וואָס ווייל פּאַרן קיין ארץ־ישראל.

דער קיבוץ וועגדעט זיך צו דער ליגע פּאַרן אַרבעטנדן ארץ־ישראל, ווו איך בין געווען פאַרזיצער ביזן אויסברוך פון וועלט־קריג.

אויף דער ערשטער זיצונג איז געשאָפן געוואָרן אַ פאַטראָנאַט פון די פּערזאָנען: שמואל בראנד, דוד טענענבוים, ליבל זוברמאַן, משה יהודה מערנשטיין און איך אַלס אַנ־פירער פון דער ליגע.

אונזער אויפגאַבע איז געווען: שאַפן אַרבעט, באַזאָרגן מיט אַ בע־סערער דירה, פּירן אַ פּראָפאַגאַנדע צווישן דער ידישער באַפעלקערונג, אַז מ׳זאָל זיך באַציען צו זיי, ווי צו אַייגענע קינדער.

איך האָב געפרוּפן אַ זיצונג פון דער ליגע און אויפגעפאַדערט, אַז יעדער חבר זאָל פּירן אַן אויפקלערונגס ־ אַרבעט אין דער היים, אַז ביי יעדער אַרבעט זאָל מען באַשעפטיקן די קינדער פון קיבוץ.

אין צעציילטע טעג האָט זיך די לאָגע פון קיבוץ געענדערט צום בעסערן, אַבער צום אמתן גוטן איז נאָך געווען וועיט.

אַלס עקספּעדיטאָר האָב איך אָנגענומען באַווירקן די באַ־אַרבעטער צוצולאָזן די יוגנטלעכע פון קיבוץ צו דער באַן, ווען זיי האָבן צוטיף אַרבעט. אויך ביי מיר אין מאַגאַזין איך דער באַן האָבן אָנגעהויבן אַר־בעטן קיבוצניקעס.

אונזער שטאָט האָט זיך געריכטן פאַר א ציוניסטישער. אפילו רע־ליגיעזע יידן זײַנען אויך געווען ציוניסטיש געשטימט. אחוץ אונזערע ציוניסטישע פאַרטייען מיט די יוגנטלעכע אַרגאַניזאַציעס, האָט אויך אונזער שול געהאַט א באַדייטנדיקע השפּעה אויף דער ידישער באַפעל־קערונג. אַלע צוזאַמען האָבן באַווירקט, אַז די באַפעלקערונג זאָל זיין סימ־פּאַטיש צום קיבוץ.

כ׳באַזאָרג דעם קיבוץ מיט פּלייש

איך האָב באַזוכט יעדן טאָג דעם קיבוץ און אויסגעפרעגט אַלע איינ־צעלהייטן. כ׳האָב איינגעזען, אַז טראָץ אַלע גליקן לעבן זיי אַן אַרעם לעבן, און זיי וועלן בײַם זײַער בעסטן ווילן ניט קענען לאַנג אַרבעטן פּיוויש.

אויף א זיצונג פון פאַטראָנאַט האָב איך איבערגעגעבן, אַז כ׳האָב פאַר־טראַכט א פּלאַן, ווי זיי צו פאַרזאָרגן מיט אומזיסטן פּלייש. די פאַר־שטייער פון פאַטראָנאַט האָבן געלאָבט. ווי איז דאָס מעגלעך? איך האָב זיי אויפגעקלערט, אַז דער אָפּצאָל פון א געשאָכטן קעלבל פאַרן מאַגיסטראַט און דער קהילה איז זייער גרויס. וועל איך זיך באַמיען, אַז מ׳זאָל זיי באַפרייען פון די אָפּצאָלן. די אונטערשטע פּלייש, וואָס יידן עסן ניט, וועל איך פאַרקויפן און דאָס וועט דעקן די הוצאות פון געקויפטן קעלבל און די קינדער פון קיבוץ וועלן האָבן יעדע וואָך פּלייש אַן געלט.

מיין פּראָיעקט איז באַשטעטיקט געוואָרן. כ׳האָב זיך באַמיט, אַז די צוויי פאַרשטייער פון פאַטראָנאַט שמואל בראנד און דוד טע־נענבוים זאָלן אַדורכפירן אין קהילה א רעזאָלוציע, וואָס זאָל באַ־פרייען דעם קיבוץ פון שחיטה־אָפּצאָל. דערפאַר האָב איך זיך פאַר־פליכטעט, אַז איך וועל זאָרגן, אַז די פּיר יידן, וועלכע האָבן אָפּגעדונגען דאָס שעכטן־הויז פון מאַגיסטראַט, זאָלן יעדע וואָך שענקען די שטייערן פון שעכטן א קעלבל.

די פּיר יידן זײַנען געווען: מיין טאָטע, יהודה פאכטער, אהרן לערער, יוזעף צימעט, און מאטע צימעט ז״ל.

איך האָב זיך פארשטענדיקט מיט מיין טאָטן עליו־השלום, און ער האָט מיר צוגעזאָגט באַווירקן זײַנע שותפים מיטן באַדינג, אַז דער קיבוץ זאָל עסן נאָר כשר פלייש.

מיט דעם באַדינג האָבן מיר געווונען די סימפּאַטיע פון אַלע קצבים. זיי האָבן זיך געפּרייט, אַז דער קיבוץ פירט זיך יידישלעך און כשר. מיט פרייד האָט יעדע וואָך אַן אַנדער קצב געטרייבערט דאָס געשאָכטן קעלבל.

אַז די קיבוצניקעס זײַנען געוואָרן זאָס, האָט מען זיי שטענדיק גע־טראָפן מונטערע און פריילעכע.

מיר עפענען א מצה־בעקעריי

דוד טענענבוים ז״ל, פון די אַלגעמיינע ציוניסטן, איז פון מיין פּלאַן אַזוי באַגייסטערט געוואָרן, אַז ער איז געווען גרייט צו טאָן, וואָס כ׳וועל אים הייסן. כ׳האָב אים פאַרגעלייגט זיך באַמיען קריגן פאַרן קיבוץ עלעקטרישע באַלייכטונג אַן געלט. דוד טענענבוים האָט דאָס בשלמות אויסגעפירט.

שפּעטער איז מיר איינגעפאַלן א געדאַנק, אַז מיר דאַרפן באַציטנס זאָרגן פאַרן קיבוץ אויף פּסח. בעת׳ערט האָב איך, אַז מצה־בעקער ווילן מאַכן א קאָרטעל. כ׳האָב עפּשיקט רופן דוד טענענבוים, דעם איינציקן, וועלכער איז אחוץ מיר געבליבן טרייַ דעם קיבוץ און האָט זיך שטענדיק וואָרעם אָפּגערופן. כ׳האָב אים פארגעלייגט ער זאָל זיך פאַר־שטענדיקן מיט זיך מצה־בעקער, מ׳זאָל עטלעכע חברים פון קיבוץ צונעמען צו דער אַרבעט.

די הויפּט־בעקער, יענקל שוואַרץ און פּסח בעקער, האָבן פאַרזיכערט עטלעכע ערטער פאַרן קיבוץ. וועג די חברים פון קיבוץ זײַנען אַבער געגאַנגען געוואָר ווערן, וועג מען הויבט אַן אַרבעטן, האָבן די הויפּט־שותפים זיך אויסגעלאָבט, מ׳דאַרף זיי נישט האָבן. איך האָב זיי גלייך דערקלערט, אַז איך וועל פאַרן קיבוץ עפענען, א מצה־בעקעריי מיט אַלע מאַשינען, וועלכע זײַנען נויטיק אין ליין פאַר מצה מיט 10 גראַשן בילי־קער.

די מצה־בעקער האָבן אַזוי געלאָבט, אַז כ׳הער נאָר הײַנט זייער געלעכ־טער. זיי זײַנען געווען זיכער, אַז זייער שותפות איז געזיכערט דורכו רב. וועלכער האָט אויסגערופן אין אַלע בתי־מדרשים, אַז זיין השגחה וועט ער אויסאיבן נאָר איבער די בעקעריין פון יענקל שוואַרץ און פּסח בעקער מיט זייערע שותפים. איך פרעג טענענבוים ז״ל, וואָס זאָגט ער דערצו, ענטפערט ער:

— ס׳איז פארשפּילט, מ׳וועט נאָרנישט קענען מאַכן.

איך לייג פאַר מיר זאָלן רופן א זיצונג פון פאַטראָנאַט, אפשר וועלן אַלע צוזאַמען עפּעס אויפטאָן. טענענבוים לאָכט. דער פאַטראָנאַט טוט נישט קיין קלענערע זאָכן, וועט ער אין ערנסטע זאָכן אוודאי נאָרנישט אויפטאָן.

וואָס שייך פאַטראָנאַט, איז טענענבוים געווען ערלעכט, אַבער וואָס שייך די מצה־בעקעריי, האָב איך באַשלאָסן אליין מיט מיין פאַרשטאַנד און מיט מיין געלט די זאַך צו דערלייידיקן. כ׳האָב געגלויבט, אַז דער ענין וועט גלונגען, דער קיבוץ וועט גוט פאַרדינען, אפשפּאַרן א ביסל געלט און דערצו נאָך אַמאַרטיזירן די מאשינען. גלייכצייטיק וועלן די מצות־אונטערנעמער באַקומען א לעקציע נישט חזק צו מאַכן פון קיבוץ.

אין דער יעלבער נאַכט בין איך אוועק צו די שפּיליטערן, וועלכע פלענן ברענגען סחורות פון וואַרשע, און גפהייטן ברענגען מאַשינען צום קנעטן מצות און באַלד גענגען האַנט־געלט. גלייכצייטיק האָב איך געבעטן אונזער חבר, ראובן עקשטיין, ער זאָל מיך פארבינדן מיט זיין טאַטן, מאַטל, ער זאָל אונז פארדינגען זיין בעקעריי אויף מצות. אדאנק זיין זון האָט ער זיך מיט אונז פארבונדן, באַשט ער איז געווען

אַ שותף אין קאָרטעל. ער האָט זיך, אגב, גוט געהייסן באַצאָלן פאַר דער שטוב — אַ דריטל פון רווח.

איך האָב אים אָבער נאָכגעגעבן און אונזער געשעפט איז גמאָכט געוואָרן. מעל האָב איך ניט געקענט קויפן אין הרוביעשאָו, האָב איך עס געקויפט אין קריליאָו, ביי דער פאַרמיטלונג פון ביידער ברידער ישראל און מאיר שילער.

אין משך פון דריי טעג איז אָלץ געווען פאַרטיק: די גרויסע שטוב פון מאָטל עקשטיין, אָבער מאָשינען און דאָס מעל. נאָכהער האָב איך געלאָזט אויסרופן אין אָלע בתי־מדרשים, אַז דער קיבוץ באָקט מצות און אָלע רעליגיעזע יידן קענען קומען אָנקוקן די כשרות, די ריינקייט און אַז דער פרייז איז ביליקער מיט 10 גראָשן אויפן קילאָ.

אונזערע חברים פון די ציוניסטישע ארגאניזאציעס האָבן געבעטן אין די היימען, אַז מ׳זאָל קויפן מצות נאָר אין בעקערייַ פון קיבוץ. עלטערן וועלכע האָבן נישט געוואָלט קויפן די מצות פון קיבוץ, האָבן זיי די קינדער דער דערקלערט, אַז זיי וועלן יום־טוב נישט זיין אין דער היים.

ערשט נאכהער האָט דוד טענענבוים מודה געווען, אַז ער האָט נישט געגלויבט אין מיין פלאַן, אָבער ער איז געלונגען, ווי איך האָב פאַר־אויסגעזען!

די מצה־בעקעריי האָט אָפגעצאָלט פאר די ארבעטס־טעג, פאַר דער דירה, און מיר האָבן פאַרטיילט דעם רווח צווישן קיבוץ און מאָטל עקשטיין. אפילו די מאשינען זיינען אמאָרטיזירט געוואָרן.

דער פרעסטיזש פון קיבוץ איז געוואקסן אין די אויגן פון דער באַפעלקערונג, אָבער דאָך האָט אַ געוויסער טייל פון דער באפעלקערונג געהאסט דעם קיבוץ, צוליב דער וויסטער העצע פון בונד.

דער בונד האָט זיך ניט באַנוגנט מיט באַקעמפן דעם קיבוץ אידעאַלאַגיש, נאָר ער האָט אויך געהעצעט די פוילישע און אוקראינישע אלאַרמיסטן צו פאַרטרייבן דעם קיבוץ פון האָלץ־האָקן.

כ׳האָב זיך דאָן געוועדעט צו מיין חבר משה הערמאַן, וועלכער איז געווען פערזענלעכער סעקרעטאַר בייַם אַדוואָקאַט שווידאָנטקאָווסקי, פון פ.פ.ס. לויט משה הערמאַנס ווירקונג איז ער געקומען קיין הרובישאָו און מיר האָבן אין לאָקאַל פון „פרייהייט״ איינגאַרדנט אַ חברישן שמועס מיט די האָלץ־העקער.

שוויאָנטקאָווסקי האָט אויפגעקלערט די באַדייטונג און די צילן פון קיבוץ און סוף־כל־סוף האָבן די גוויישע האָלץ־העקער פארשטאַנען, אַז די יידישע קינדער פון קיבוץ ארבעטן ביי יידן און פון דאָן האָבן זיי אויפגעהערט באַפאַלן די קיבוצניקעס. די האָלץ־העקער האָבן אָבער ניט פארשטאַנען פאַרוואָס העצעט זיי דער בונד, זיי זיינען דאָך אויך יידן?

דער קיבוץ האָט געבליט און פיל פון זיינע חברים האָבן זוכה געווען עולה צו זיין מיט דער עליה א׳ און ב׳.



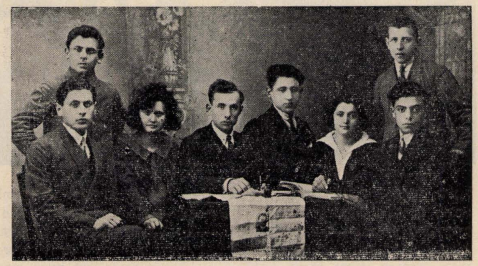
ערשטע שורה — פון רעכטס אויף לינקס: יהושע ציגעל, — — וואָקסמאַן, דוד לינדענבוים, לייבל פינקעלשטיין, בערל ענג, לייבל ציפעל, שלמה וואַלדמאַן, שינדל קליינער, פערל רויטער, רוזשקע עסיג, משה — — —, ביילע קלינגעל, — — —, מענדל מאָסקאָל, חיים מאַרגושטערן, ישעיהו בערטל, יאשע האָפמאַן. צווייטע שורה: רבקה הורביץ, רחל ווערטמאַן, שלמה לופט, — — —, דוד העכט, אישטע שמש, פעשע קליגער, בלומע צוויליך, — — —, בערל פראָסט, — — —, ביילע פיל, פייגע דימענשטיין, אישטע וויינבערג, אברהם בוכטרעגער, משה וואלדמאַן, ישראל ענג, ידל שרויט. דריטע שורה: חיים קליגער, נחמן דיקלער, גיטל דימענשטיין, בריינדל גרובער, אסתר בעכער, חיה רייס, ראובן כץ, — — —, טובה ראזנבערג, פסח פריד, מענדל פיל. פערטע שורה: — — —, — — —, פראָסט, ברוינדל ווערטמאַן, מענדל גאָלדשטיין, חיה בעכער, אסתר מערנשטיין פייגע פוטער, פייגע בוכטרעגער, לייבל ענגלסבערג, חיקה גאָלדבערג, הערשט שטאקהאָמער, יעקב אידלשטיין, — — אלט, יהושע האַרפין, ראובע קעקשטיין, — — קליינער, אסתר שולדינער, — — פריד, ביילע שרויט. פינפטע שורה: — — —, ישראל דימענשטיין, יהושע בראוויטש, דער לערער מארייז, אליהו גערטל, שמעון גלאזבערג, שרה פרימער, זישע מארגושטערן אוריס ראפ. זעקסטע שורה: מאיר געדולדיג, — — —, חיים נרינבערג חיה כהן, אסתר ליכטנשטיין, יוסף פלאקס, ישראל בויגן, שרה לופט. לעצטע שורה: ביילע פיל, ריזיל כץ, — — —, הערש סאס, פערל צימערמאַן, מאיר גרינבערג, — — —, קירושנער, — — —.

די ציוניסטיש-סאציאליסטישע יוגנט –



החג על שם ב. בורוכוב בתנועת הנוער „פרייהייט" בהרובישוב בשנת 1927.

דער בַּאַראַבַּאָוו־קריין אין דער יוגנט־אָרגַאניזַאַציע „פרייהייט".



הועד הראשון של „פרייהייט" בשנת 1924. ערשטער פרייהייט־קאָמיטעט אין יאָר 1924.
שטייגן פון רעכטס אויף לינקס: משה ציגעל, הערש אַדער. זיצן: יענקל טשעבאָווויטש, זלאַטע גערטעל, אברהם פייער, יוסף פויגעלי, רישע ביטערמאַן און איציק האָז.



קבוצת „פרייהייט" בשנת 1924. א גרופע „פרייהייט" אין יאָר 1924.
שטייגן פון רעכטס אויף לינקס: הירש סאַס, אברהם ציגעל און יוסף מאיר לערער.
זיצן: יוסף קרעלנבוים (אלמוגי), לאה לעדערקרעמער, עלקא אויערבוים און ישראל זאַק.

ארגאניזאציע פרייהייט אין הרובישאוו



נ. סירקין־קריין ביי דער „פרייהייט" אין יאָר 1927. החוג על שם נ. סירקין בשנת 1927.

שטייגן — אויבן — ערשטע שורה פון רעכטס אויף לינקס: יוסף קרעלנבוים (אלמוגי), יצחק פייער, לאה גרינער, רבקה זייד, בעריש האָן, יאַנקל שער, עלקע איילבוים, און דאָטשע לינדענבוים. צוויטע שורה — שטייגן: בן־ציון גיוועירץ, יאָסל שרויט, מאָטעלע, יהושע בערגער, אברהם פויגעל, גיטל פינטוך און שמואל קאָם. דריטע שורה — זיצן: הערש טאָפ, לאה ראָפ, ישראל ריטאָוו (אַ נאָטט דאָן), לערער אליעזר פאַליושקא, יוכבד ראָזענבערג און יוסף מאיר לערער. לעצטע שורה — אונטן: אברהם בוכטרעגער, אברהם ציגעל, שמעון ווערטמאַן, מאיר פלאט און חיים הארפין.



תנועת הנוער „פרייהייט" בהרובישוב מלוה חברים העולים ארצה בשנת 1933. „פרייהייט" בעזעגנט חברים עולים.

ערשטע שורה, פון רעכטס אויף לינקס: דוד העכט, אברהמלע ווינטראָב, אברהם אייכנבלאַט, בערל פראָסט, דבורה ריז, איטשע עפשטיין, ביילע פויל, שמואל פלאָקס, משה לוסקער, לייבעלע ציפעל. צוויטע שורה: אסתר שולדינער, באַשע איינז, איטע העלער? בעקער? דעק? בינה גייסט, משה קאָם, — — — צוקערמאַן, אסתר ליכטנשטיין קאהן, ווינגרוב, — — —, חנה פריד, אברהם פאס, שרה לופס, דושטע לין דעמבוים, פערל צימערמאַן, משערנע גייער. דריטע שורה: גיטל ואלדמאן, — — — ואקסמאַן, פעשע נירנשטיין, שרה גאלדבערג, — — — גאָלדשטיין, אברהם בערטל, סימע קירדשינער, חנהשע ווינטראב, יודל צימערמאַן, שרויט. פערטע שורה: הערש סאָפ, יהושע ציגעל, יונה לאַנגער, מענדל מאָסקאָל, רבקה — — —, פערל קויפמאַן, בן־ציון רעטיג, רויזע פייל, ריזיל — — —, מאַשע נאָדל, פרידע דימענטשטיין, חיים קלוגער, שלמה וואַלדמאַן, פינפטע שורה: ריזיל קאַץ, איטשע שמש, בן־ציון לעוי, בערל פראָסט, משה ציגעל, אליהו בערטל, מיטשע האָפמאַן, דער לעהרער מאַריין, רחל פראָסט, רחל — — —, לעצטע שורה: יוסף חיים פייל, רבקה פייל, הדס לערער, יעשיהו זייד, פיגע ציגעל, אברהם סופר, פיגע בוכטרעטער, פערל טייטלבוים, שיינדל זילבערשטיין.

דוד צימרמן / פועלי־ציון – צ.ס.

גבעתיים



דוד צימרמן

חרד הלב ותדמע העין לכתוב על הרוביישוב, שהיתה ואיננה עוד, העיר בה נולדתי וישבתי עד שנת 1930, שנת עלייתי ארצה.

אכתוב על התקופה הדינמית בהרוביישוב, עת קמה ופעלה תנועת פועלי־ציון־צ.ס. ליד ה־„פרייהייט" ו„החלוץ".

בעיני רוחי אני רואה את יהודי עירי, יהודים טובים, עממיים שמתוכם גדלו והתפתחו תנועות הנוער החלוציות בעיר.

הרוביישוב היתה אדוקה במסורת. בשבתות ובחגים היתה העיר רוויה אוירה של תורה ותפילה. בני תורה למדו בעצמם ואלה שלא ידעו — העמידו לעצמם דרשן, שהסביר את דברי התורה במשל ובמליצה.

מקורות פרנסה

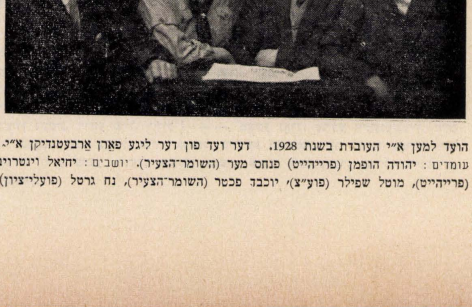
יהודי הרוביישוב התפרנסו ממקורות שונים. רבים התקיימו קיום עלוב על רוכלות ותווך. מספר מועט של יהודים התפרנס בריווח.

אולם היו גם יהודים, שהתקיימו על עבודה גופנית קשה. בעבודתם ובאורח־חייהם עצבו יהודים אלה חטיבה מיוחדת בנופה של העיר. אזכיר בזה את שואבי־המים, בעלי האסל והדליים המשתלשלים מעל כתפיהם, שהיו נחפזים לשאוב מים מהנהר, או מהבאר, בקיץ ובחורף מדמדומי בוקר ועד חשכה.

במרכז השוק בלטה קבוצת סבלים, אנשים רחבי־גרם, בעלי־כתפים רחבות ושרירים דרוכים. הסבלים היו מאורגנים ולא נתנו לפרוץ פרץ בשורותיהם ולהתחרות בשכר עבודתם.

היו בעלי־עגלה מסוגים שונים. בעל־עגלה שפרנסתו היתה על סוס דל, נפול־צלעות ועגלה עלובה. עגלון כזה היה עומד לו בצדי השוק עמידה דלה, מוכן ומזומן להעביר סחורה ממקום למקום תמורת פרוטות. היו גם עגלונים ולהם סוסים „אריות", רתומים לעגלות־משא כבדות, מיועדות להובלת סחורות לערי הסביבה. בעגלות אלו עבד על־פי־רוב אב בעל־נסיון יחד עם בניו החסונים.

היו בעיירה גם עשרות יהודים בנאים, שכל מכשיריהם היו: גרזן ומשור, וללא כל מכונה ידעו לבנות בתים לתושבי העיר וגם לאכרים בסביבה. היו, כמובן, גם חייטים, תפרים, כובענים, פחחים. רבים מאותם בעלי־המלאכה העסיקו פועלים שכירים ונערים שוליות.



הועד למען א"י העובדת בשנת 1928. דער ועד פון דער ליגע פאַרן אַרבעטנדיקן א"י.
עומדים: יהודה הופמן (פרייהייט), מנחם מער (השומר־הצעיר), יושבים: יחיאל וינטרויב (פרייהייט), מוטל שפילר (פוע"צ), יוכבד פכטר (השומר־הצעיר), נח גרטל (פועלי־ציון).

יהודי הרוביישוב מצאו בסוג עמלים אלה את מגיניהם הטבעיים בעת צרה. שנה־שנה, בראשית הסתיו, היו חייבי־גיוס מתיצבים לצבא ולא פעם „התחשק" להם לנסות כוחם ולהתעלל ביהודי המקום. לפעמים, גם ביום־שוק היו גויים, בעלי זרוע, שותים לשכרה, נטפלים ליהודים ומציקים להם. במקרים אלה היו היהודים העמלים נחלצים לעזרה, מרביצים לפורעים ואלה נסים בבהלה. לעזרת אנשי העמל היה מצטרף הנוער היהודי, ולפעמים נלוו אליהם יהודים משכבות אחרות, לאחר שנוכחו שהגוי־הבריון הוא בעצם פחדן ונרתע בפני כח.

חנוער מציץ למועדון ציוני

ההורים, שרובים היו אדוקים, הקפידו שבניהם לא יבואו במגע עם אנשי מפלגות ודרשו מהבנים שילכו „בדרך הישר". כל שינוי בתלבושת היה נחשב לפשע. בחור, שלבש מעיל קצר במקום המעיל הארוך והמסורתי, או שחבש כובע מודרני במקום הכובע המקובל, גורש מהשטיבל. עם זאת, מצאו רבים מהנוער את דרכם לתנועה הציונית. נודע להם, שקיים בעיר מועדון של צעירי־ציון בשם „התקוה" ובערבים היו באים למועדון ומקבלים חומר־קריאה מידי איש־התנועה, החבר י. שוכמן (כיום בירושלים).

במשך הזמן התחילו לבוא למועדון גם בשבתות ולשמוע הרצאה על נושא ספרותי מפי החבר ב. ינובר (כיום בתל־אביב) ולהקשיב לווכוחים לאחר ההרצאה.

העליה החלישה את הפעולה במקום

ילדי ישראל בהרוביישוב למדו ברובם בחדרים המסורתיים, אולם היה קיים בעיר בית־ספר עברי מיסודו של „תרבות", שקבל את חניכיו מהחלק המתקדם של יהודי העיר.

בעזרתם של הציונים הכלליים התארגן מבין תלמידי בית־הספר קן של „השומר־הצעיר". ההסתדרות הציונית המקומית ראתה בקן ילד טפוחה. רבים מחברי הקן עלו ארצה. יצויין בזה, שהעולה הראשונה מנערות הרוביישוב, החברה גילה כהן, שעלתה בשנת 1924, היתה חברה בקן „השומר־הצעיר". אחרי תקופה מסויימת של פעילות ציונית עלה ארצה רוב החברים והעבודה במקום נחלשה.

מפלגת פועלי־ציון בהרוביישוב היתה מפלגה בעלת יזמה. היא יצרה קרן לעלייה, כדי לעזור לחברים שעמדו לעלות ואין להם האמצעים הדרושים לכך.

מאיר הופמן מיסד פועלי־ציון

נוצר חלל ריק. מפלגות ה„בונד" והקומוניסטים נצלו את המצב והקימו בעיר אגודות מקצועיות והצליחו לגייס תחת דגלם חלק מהנוער הבלתי־מקצועי. אולם המציאות של חיי גלות מנוונים איכזבה את הנוער והוא דרש פתרון רדיקלי לבעיות עתידו.

באותה התקופה הגיע מרוסיה החבר מאיר הופמן (כיום בקבוץ שפיים) ועם בואו החלה תקופה פוריה בעבודת התנועה החלוצית. ביוזמתו נוסדה מפלגת פועלי־ציון, שהתאחדה אחר כך עם מפלגת צ.ס. החבר מאיר הופמן ליכד את הנוער המקומי מסביב לפועלי־ציון ובמוסדות העיר התגברה השפעת המפלגה.

באסיפה הכללית של קוראי הספריה, אשר ליד בית־הספר „תרבות", נבחר ועד ובו רוב לפועלי־ציון. הספריה נקראה על שם י. ח. ברנר. במועדון פועלי־ציון התקיימו שיחות, בהן לובנו נושאים ספרותיים ופוליטיים. נערים ונערות, יוצאי בתים אדוקים, הקשיבו לנאמר בשיחות ורכשו מושגים חדשים על עם ואדם. הם התחילו לרקום את עתידם ברוח הרעיונות

והדעות שהובעו בספר. הספר פקח את עיניהם והורה להם לשנות את אורח־חייהם, כי בחיי גלות סופם — ניוון. הנוער הבין, שתנועת „פועלי־ציון" היא הצלה אישית בשבילו ואז נוסדה גם תנועת הנוער „פרייהייט".

המועדון נעשה צר מלהכיל את כל המבקרים בו ואז הכריזה המפלגה על מגבית בין החברים, שנענו ותרמו למעלה מיכולתם וזה איפשר שכירת דירה מרווחת בביתו של מר דאלי׳ס, לשם גם העבירו את הספריה ע״ש י. ח. ברנר.

הספריה ריכזה את מיטב הנוער ושמשה מקום מיפגש גם ללא־חברים. באולם הקריאה, אשר ליד הספריה, ביקרו עשרות נערים ונערות וקראו את העתונות הפריודית. לא היתה בעיר פינה צבורית, שמבחינה תרבותית תשתווה לאולם הקריאה, אשר ליד הספריה ע״ש י. ח. ברנר.

יסוד בית־הספר תל־חי

באותו הזמן נסגר בית־הספר העברי המקומי „תרבות" וההורים המתקדמים שלחו את בניהם לבית־הספר הממשלתי, בו התנהלו כל הלימודים בפולנית. מורי בית־הספר הממשלתי היו פולנים, שלא הצטיינו באהבת־ישראל. מפלגת פועלי־ציון לא השלימה עם מצב זה והיא באה בדברים עם נציגי הציונים הכלליים במקום ואחרי משא־ומתן קבלה המפלגה לרשותה את רכושו של בית־הספר „תרבות" (הדירה והרהיטים) ופתחה בית־ספר „תל־חי". מאות ילדים נרשמו לבית־הספר „תל־חי", שנתחבב על ההורים ועל התלמידים. בית־הספר סדר מזמן לזמן חגיגות, בהן קראו הילדים סיפורים, דקלמו שיר ביידיש או בעברית.

חגיגות אלו הסבו קורת רוח רבה להורי התלמידים, שמילאו את האולם עד אפס מקום.

הודות לפעולתם המבורכת של מורי בית־הספר „תל־חי" עלתה השפעתנו בעיר וכבודנו גדל בחוגים שדרכנו נפרדה מדרכיהם.

פעולת הסיעה במועצת העיר

הגיע זמן הבחירות למועצת עירית הרובישוב. ניצלנו את עונת הבחירות למסע תעמולתי רחב בליווי הפגנות ברחובות העיר. כתוצאה מכך נבחרו שלשה מחברינו למועצת העיריה: מאיר הופמן, יהודה וקסמן ונח גרטל (שלשתם בישראל). פעולת סיעתנו עמדה על רמה ציבורית גבוהה והביאה כבוד ליהודי הרובישוב.

סיעת פועלי־ציון דרשה והשיגה השתתפות העיריה בתקציבו השנתי של בית־הספר „תל־חי". כמו כן נתקבלה הצעת פועלי־ציון, שהעיריה תחלק למחוסרי־אמצעים עצים להסקה בחדשי החורף ותעניק נעליים לילדי עניים. כאשר הגיע להרובישוב המסית האנטישמי, וסקו חמיץ, וכינס אספות־הסתה נגד יהודים, הגיבה על כך סיעת פועלי־ציון בעיריה בחריפות ולפי דרישת הסיעה פנה ראש־העיר לקצין המחוז, ששלל מהמסית האנטישמי את ההופעה באספות.

הפעולה הקונסטרוקטיבית של סיעת פועלי־ציון בעיריה הזימה את טענות ה„בונד" והקומוניסטים, כאילו המפלגה תלושה מהחיים היום־יומיים של המוני העם והוכיחה, שאין כל ניגוד בין מאבקם של המוני ישראל על מילוי זכויותיהם האזרחיות בארצות מושבותיהם לבין עבודתם החלוצית, לשם תקומת העם במולדתו העתיקה־החדשה.

היהודים, תושבי סימטאות העוני, „וינהויז" „מיטלשטוה", ראו בחברי מועצת העיריה מטעם סיעת פועלי־ציון את נציגיהם הנאמנים. הם היו באים לבית המפלגה לתנות את סבלם וקיפוח זכויותיהם, מתוך תקוה שהתערבות הסיעה תשפר את מצבם.

„אונזער וואָרט" — עתון המפלגה

זמן מסוים הופיע בהרובישוב עתון של פועלי־ציון בשם „אונזער וואָרט" בעריכתו של חבר הסיעה, מאיר הופמן ומורה בית־הספר „תל־חי", אליעזר פולושקו (כיום — בקבוצת יגור). בעתון הוקצה מדור לתלמידי בית־הספר „תל־חי". העתון שימש ראי לחיים הצבוריים, בו נידונו ענייני ועד הקהילה ומוסדותיה בסגנון חי ושוטף. יהודי המקום קנו את העתון וקראו בו בהתעניינות. בכל זאת לא כיסתה תפוצת העתון את חייהם, כי בחיי גלות סופם — ניוון. הנוער הבין, שתנועת „פועלי־ציון" היא הצלה אישית בשבילו ואז נוסדה גם תנועת הנוער „פרייהייט".

המועדון נעשה צר מלהכיל את כל המבקרים בו ואז הכריזה המפלגה על מגבית בין החברים, שנענו ותרמו למעלה מיכולתם וזה איפשר שכירת דירה מרווחת בביתו של מר דאלי׳ס, לשם גם העבירו את הספריה ע״ש י. ח. ברנר.

הספריה ריכזה את מיטב הנוער ושמשה מקום מיפגש גם ללא־חברים. באולם הקריאה, אשר ליד הספריה, ביקרו עשרות נערים ונערות וקראו את העתונות הפריודית. לא היתה בעיר פינה צבורית, שמבחינה תרבותית תשתווה לאולם הקריאה, אשר ליד הספריה ע״ש י. ח. ברנר.

יסוד בית־הספר תל־חי

באותו הזמן נסגר בית־הספר העברי המקומי „תרבות" וההורים המתקדמים שלחו את בניהם לבית־הספר הממשלתי, בו התנהלו כל הלימודים בפולנית. מורי בית־הספר הממשלתי היו פולנים, שלא הצטיינו באהבת־ישראל. מפלגת פועלי־ציון לא השלימה עם מצב זה והיא באה בדברים עם נציגי הציונים הכלליים במקום ואחרי משא־ומתן קבלה המפלגה לרשותה את רכושו של בית־הספר „תרבות" (הדירה והרהיטים) ופתחה בית־ספר „תל־חי". מאות ילדים נרשמו לבית־הספר „תל־חי", שנתחבב על ההורים ועל התלמידים. בית־הספר סדר מזמן לזמן חגיגות, בהן קראו הילדים סיפורים, דקלמו שיר ביידיש או בעברית.

חגיגות אלו הסבו קורת רוח רבה להורי התלמידים, שמילאו את האולם עד אפס מקום.

הודות לפעולתם המבורכת של מורי בית־הספר „תל־חי" עלתה השפעתנו בעיר וכבודנו גדל בחוגים שדרכנו נפרדה מדרכיהם.

פעולת הסיעה במועצת העיר

הגיע זמן הבחירות למועצת עירית הרובישוב. ניצלנו את עונת הבחירות למסע תעמולתי רחב בליווי הפגנות ברחובות העיר. כתוצאה מכך נבחרו שלשה מחברינו למועצת העיריה: מאיר הופמן, יהודה וקסמן ונח גרטל (שלשתם בישראל). פעולת סיעתנו עמדה על רמה ציבורית גבוהה והביאה כבוד ליהודי הרובישוב.

סיעת פועלי־ציון דרשה והשיגה השתתפות העיריה בתקציבו השנתי של בית־הספר „תל־חי". כמו כן נתקבלה הצעת פועלי־ציון, שהעיריה תחלק למחוסרי־אמצעים עצים להסקה בחדשי החורף ותעניק נעליים לילדי עניים. כאשר הגיע להרובישוב המסית האנטישמי, וסקו חמיץ, וכינס אספות־הסתה נגד יהודים, הגיבה על כך סיעת פועלי־ציון בעיריה בחריפות ולפי דרישת הסיעה פנה ראש־העיר לקצין המחוז, ששלל מהמסית האנטישמי את ההופעה באספות.

הפעולה הקונסטרוקטיבית של סיעת פועלי־ציון בעיריה הזימה את טענות ה„בונד" והקומוניסטים, כאילו המפלגה תלושה מהחיים היום־יומיים של המוני העם והוכיחה, שאין כל ניגוד בין מאבקם של המוני ישראל על מילוי זכויותיהם האזרחיות בארצות מושבותיהם לבין עבודתם החלוצית, לשם תקומת העם במולדתו העתיקה־החדשה.

היהודים, תושבי סימטאות העוני, „וינהויז" „מיטלשטוה", ראו בחברי מועצת העיריה מטעם סיעת פועלי־ציון את נציגיהם הנאמנים. הם היו באים לבית המפלגה לתנות את סבלם וקיפוח זכויותיהם, מתוך תקוה שהתערבות הסיעה תשפר את מצבם.

„אונזער וואָרט" — עתון המפלגה

זמן מסוים הופיע בהרובישוב עתון של פועלי־ציון בשם „אונזער וואָרט" בעריכתו של חבר הסיעה, מאיר הופמן ומורה בית־הספר „תל־חי", אליעזר פולושקו (כיום — בקבוצת יגור). בעתון הוקצה מדור לתלמידי בית־הספר „תל־חי". העתון שימש ראי לחיים הצבוריים, בו נידונו ענייני ועד הקהילה ומוסדותיה בסגנון חי ושוטף. יהודי המקום קנו

הפעולה התרבותית והמקצועית

כפי שהסברנו, ניהלה המפלגה פעולות תרבות בספריה ע״ש ברנר וב„פרייהייט", ויצרה חוגי קוראים. קריאה בספר או, כפי שקראו לזה ב„ביכלעך", היתה אז בגדר חטא וחוטא כזה גורש בחרפה מבית־התפילה החסידי. אולם עם הקמת חוגי הקוראים נשתנה המצב תכלית שינוי, כי אי־אפשר היה לבצע „גירושים המוניים". הוקם גם חוג דרמטי בהדרכת מאיר הופמן, שהציג מחזות שלום־עליכם, שלום אש, פרץ ואחרים. מלבד ערכו החברתי של המפעל, הכניסו ההצגות סכומי כסף ניכרים לקופת בית־הספר ואפשרו תשלום משכורת למורים בזמנו.

מקום אחד נשאר מחוץ לפעולת פועלי־ציון והוא: האגודות המקצועיות, בהן שלטו הבונד והקומוניסטים והם דאגו לכך שלא תהיה בהן דריסת רגל לפועלי־ציון. עם זאת הצליחה מפלגתנו לחדור לאגודת פועלי־העץ ורוב חברי האגודה נרשמו כחברים בפועלי־ציון וב„פרייהייט".

בזכות פריצת גדרות

נערים ונערות אלה, מחוסרי נסיון ואמצעים, אשר קשרים נפשיים עמוקים קשרו אותם אל הרחוב היהודי המסורתי, שבמרכזו עמד השטיבל החסידי, נתונים היו ללחץ קשה מצד אבא ואמא, מצד קרובי משפחה, שכנים וידידים. הם ראו בנערות ונערים „פורצי־גדר", „הורסי־מסורת", העוזבים דרך כבושה, שסללוה דורות יראים ושלמים בישראל, על מנת לתעות בשבילים נפתלים המוליכים בסופו של דבר מחוץ לתחום היהדות.

כיום, כאשר אנו מסתכלים ב„פורצי־הגדר" ממרחק של קרוב לארבעים שנה, יקשה עלינו להבין, כיצד יכלו נערים בודדים בעיירה חסידית וקנאית לעמוד בפני לחץ כללי זה? כנראה, שמתחת לסף הכרתם היתה לנערים הרגשה, שאין כאן כל פריצת גדר, וכי בלבם פועם אותו הרצון, שפעם בלב ההורים והוא הבטיח המשך קיומו של העם. רק הכלים להגשמת המטרה המשותפת נשתנו והותאמו לרוח התקופה והם: קריאה בספרות העברית והאידישאית לשם העמקת ההכרה היהודית, כניסה לחיי עבודה, לימוד מקצוע והכנות לעליה.

הצעת המרכז לא נתקבלה

כאמור לעיל, הקימה וקיימה מפלגת פועלי־ציון בית־ספר „תל־חי", ששפת הלימוד בו היתה יידיש, והנה הגיע מוורשה חבר מרכז המפלגה ובאספת חברים דרש, שנצרף את בית־הספר „תל־חי" לארגון המרכזי של בתי־ספר הידוע בשם צ.י.ש.א. (צענטראלע יידישע שול־ארגאניזאציע). אולם חברי המפלגה במקום ידעו שה„בונד" ו„פועלי־ציון שמאל" הם השליטים בצי״ש״א והם לא קבלו את עמדת המרכז. ואמנם, בית־הספר „תל־חי" נשאר מחוץ לתחום רשת בתי־הספר של צי״ש״א.

באותה התקופה נראתה המהפכה הרוסית בכל זהרה וברחוב היהודי נמצאו צעירים נלהבים, שהטיפו למחנה המהפכני הגואל את כל העולם וגואלתנו תבוא, ממילא, מאליה. חבריו ידעו לעמוד בפני הזרם הזה, הבינו שאין להקים משטר חדש באמצעים של דיכוי החופש וטרור המוני, וכי אמצעים שפלים אינם מובילים למטרות נעלות.

המפלגה ניהלה אז פעולה תרבותית ערה, שחסנה את רוח החברים ועודדה אותם במאבקם נגד מהרסים שונים. בראש פעולת ההסברה והעידוד עמד החבר מאיר הופמן, שרבות זכויותיו בשטח הצלת צעירי ישראל בהרובישוב והסביבה מפתויי ההתבוללות האדוגה. חלק ניכר מצעירי הרובישוב עלה, בקבוצה, במושב ובעיר ובמלחמת השחרור התיצב בחזית ושיחף את עצמו בתקומת ישראל. אולם חלק ניכר לא מצא את הדרך לעלייה, הוא נשאר בהרובישוב ונשמד על ידי האשמדאי הנאצי, בתוך שאר קדושי ישראל.

זכרם חרות בלב חבריהם בישראל!

מתתיהו איזנקרנץ ושמריהו מינץ / הקן של השומר־הצעיר

תל־אביב

אשר לספר על הנוער בעירנו, מבלי לשלב בסיפור פרקי „השומר־הצעיר", אותה תנועה ששמורה לה זכות ראשונים בארגון הצעירים התוסס והמחפשים להם פורקן. תנועה זו היתה בראשיתה שלובה בהסתדרות הציונית והיוותה זרוע מבצעת למבוגרים בששחים שונים של פעילות ציונית בעירנו (קק"ל, קרן־היסוד, הועד למען א"י העובדת וכדומה).

בבואנו להחיות תופעות שחלפו ועברו, אנו רואים לפנינו נערים פרועי־שער, המתאספים מדי שבת על חוף „השלוזיה" ומתפלגים לשני מחנות



שמריהו מינץ



מתתיהו איזנקרנץ

לשם עריכת „קרבות" בזריקת אבנים ועקירת שיחים. תוך כדי משחק היינו רומסים שדות, הורסים ומחבלים במטעי הסלק והצנון, שבין הנחל והחורשה המכונה „יער קטן". „הקרבות" הסתיימו, לעתים, בשבר עצמות, בעקירת שניים ובפצעים רציניים.

שני מחנות

היו אלה שני מחנות מנוגדים, לאו־דוקא מבחינה סוציאלית, כי הרי העומדים בראש „הפרולטרים" לא עבדו, כשם שלא עבדו תלמידי בית־הספר העממי או תלמידי הגמנסיה המיוחסים, כביכול.

„המלחמות" האלה שמשו פורקן לתסיסת הנעורים, התפרקות הכוחות הפיסיים והנפשיים.

כדי להתקבל לאחד המחנות, צריך היה לעבור „בחינת גבורה". ראשי המחנות היו סובבים מסביב לנבחנים ענפים דוקרים ועל הנבחנים היה לעבור את המעגלים, מבלי להרתע משריטות, ומפצעים. כדאי להדגיש, כי לבסוף, מצאו להם המנהיגים של שני המחנות את מקומם בארגון הרביזיוניסטים ותנועת בית"ר בעירנו.

אולם הנוער של שני המחנות הללו מצא, ברובו את מקומו בקן של „השומר־הצעיר". היו בקן נערים ונערות מכל השכבות, שוליות בחנויות ובתי־מלאכה, אך הגרעין העיקרי של הקן היה הנוער הלומד.

אנו אוהבים אך את מולדתנו

במשך הזמן עבר מרכז התנועה לבית־הספר העברי „התקוה", בו שררה אוירה ציונית מובהקת. אפילו השעונים בפולנית, שנהל המורה נירנברג גם הם היו רוויים געגועים למולדת העתיקה. נחרת בזכרוננו השיר הפעוט, שהושר אמנם בפולנית, אבל עם כל זאת היתה השפעתו עזה ביותר: „גגן, נא, לנו כנורי — אין כמולדתנו — ארצות רבות יודעים אנו — אך את מולדתנו אוהבים אנו".

כשהצטרפנו אנחנו, תלמידי הגמנסיה הפולנית, לתנועה מצאנו כבר את הקן בתוך כתלי בית־הספר העברי שברחוב גורנה מאורגן ודרוך לפעולה.

מובן מאליו, שמרכז פעולתו של הקן היה בחדרי בית־הספר העברי, שכן תלמידיו היו חברים בתנועה מזמן והיא מלאה תפקיד חשוב בחנוכם.

מכשולים

כאשר קמה תנועת „הפרייהייט" מיסודה של פועלי־ציון, ומטעמים שונים עבר בית־הספר ל„שול־קולט", נמצאו מערערין על קיום „הקן" בממדים רחבים, מדי פעם־בפעם החריפו הסכסוכים, ולפעמים קבלו צורה של „מחלוקת" בנוסח אבותינו ב„שטיבלעך".

באותו הזמן היינו גם נתונים ללחץ מטעם השלטון הפולני, שלא ראה בעין יפה את קיומם של „הסקאוטים היהודים".

גם השכנים הנוצרים של בית־הספר לא יכלו לסבול את השירה והצהלה של נוער עברי והלשינו עלינו בפני־השלטון; ביחוד הצטיין הפקיד הגבוה ממנהל המחוז, שלא רצה לסלוח לנו על שאנו מתעמלים בחצר הפתוחה, משתקים בכדור ומדריכים את מנוחתו, לא פעם, תוך כדי משחק או שיחה ערה, הופיע פתאום שוטר ופיזר אותנו לכל הרוחות. היו גם אנשים, שהביאו את מורי הגימנסיה הפולנית, למען יראו במו־עיניהם כיצד תלמידיהם מתעמלים „במחתרת". בעד חטא זה היינו צפויים לגרוש מהגמנסיה.

מאמצים רבים השקענו, כדי לקבל „לגליזציה". פנינו לסטרוסטה (קצין המחוז) ועד הבוידה, כראש הפלך בלובלין, הגענו. אחרי השתדלויות רבות והתערבות מצד אישים נכבדים בעירנו, ובהסתמך על התקנון של תנועתנו בלובלין, קבלנו מעמד של סובלנות. ההשתדלות המכרעת, שהשפיעה באופן סופי על מתן האשור לקיומנו, היתה חתימתו של הרב ורטהיים זצ"ל; אם כי הוא השתייך לתנועת ה„מזרחי", ופעולות „השומר־הצעיר" בתקופה זו — לא היו נבר לפי רוחו, הסכים בכל זאת לאפשר לנו קיום למען הגברת הפעולה הציונית והחינוכית בעיר. מעמד זה, אפשר לנו



קבוצת מדריכי השומר־הצעיר בשנת 1918. מדריכים פון השומר־הצעיר.
עומדים: המורה לוין ופולסקי. יושבים: רחלה זילברשטין, נטק ודובה גולדמן מחלם.

מניצני „השומר־הצעיר" בשנת 1918
התפתח קן רב־פעלים
שארגן, הגשים והעלה מאות חבריו.



די מועצה פון השומר־הצעיר אין יאר 1924.

עומדים מימין לשמאל: שמריהו מינץ, מליה לרר, רייזל יעבץ, יעקב וינר, שרה מורגנשטרן ומניה יעבץ. יושבים: דוד אברמנט, יעקב אינבוג (אשד) ופרידה הורנשטין.

לעבור את הרחוב בתהלוכה שגרמה להתעוררות גדולה בעיר. ערכנו גם מחנות־קיץ בסביבת לודמיר וצרפנו אלינו את קני „השומר" בעיירות הסמוכות.

הפעולה החנוכית

הפעולה החנוכית התרכזה בלימוד בעיות התנועה הציונית. בשכבות הצעירות, „בני מדבר", שמנו את הדגש על לימוד הסמלים של התנועה ושנון „עשרת הדברות" של הקן. המבוגרים התחנכו על ספר „יזכור" לגבורי תל־חי, אגדות לבנר, פרקי תנ"ך, לימוד בעיות הגיל המתבגר והכרת תנועת העבודה הכללית ותנועת ארץ־ישראל־העובדת.

הקן היה מאורגן תחילה במסגרת של גדוד וקבוצות, ואחר כך במסגרת של שכבות: קשישים, כפירים ותאי־השתלמות למדריכים. בכל ערב התקיימו אספות הקבוצות ותאי־ההשתלמות, ובשבתות, התכנסו כל השכבות של הקן. לפנות ערב יצאנו לחצר הפתוחה ושם נערך מפקד: הקבוצות הסתדרו בחצי עגול, ואחרי מסירת הפרוטו מפעולות השבוע וציון התוכנית לשבוע הבא, הסתיים המפקד, אבל רק להלכה. למעשה התאספו הקבוצות מחדש בכל פנות החצר לשם קביעת פרטים הקשורים בפעולות השבוע.

הדגש בעבודתנו הושם על ידיעת השפה העברית ואמנם רוב העבודה התנהלה בעברית, אבל תמיד היו קבוצות שלא הבינו את השפה. מאמצים רבים השקענו בלימוד השפה לחברים חדשים, עד שהגענו לזאת, שכל חברי הקן ידעו עברית והפעולה התנהלה בשפה זו.

נוסף לפעולות התרבות וההשתלמות היו גם אספות פעם בחצי שנה; בפסח ובסוכות התאספו כל חברי הקן לשמוע דין־וחשבון ארגוני וכספי ולבחירת מנהלים חדשים. באסיפה זו הופיעו נציגי הקן במוסדות חוץ ומטרו דו"ח על פעולותיהם בקק"ל, בקרן־היסוד, ובליגה למען א"י־העובדת, בחלוץ, ועד למען השקל, וכ"ד. החברים השמיעו דברי בקורת והמעיטו את תוצאות הפעולות, לעומתם הגנו חברי „המוסדות" על עמדותיהם והויכוחים התנהלו עד חצות. לרוב, נבחרו כמעט אותם האנשים לתקופה נוספת.

לשם ארגון העבודה חייב היה כל ראש־קבוצה להכיר את מצבו האישי של כל חניך בקבוצתו. מהפקידו היה לדאוג שלא תהיה הפרעה מצד הורים או מורים להשתתפות החניכים בפעולות ושהשתתפות תהיה פעילה ומדוייקת; שתלבשתו תהיה שומרית, נקייה ומסודרת, לשם כך היה המדריך מבקר בבתי ההורים ומשפיע עליהם, שירשו לבנם, או לבתם, להשתתף בהפלגה ליער, בנסיעה למושבת־קיץ, או בחגיגות הצהרת בלפור.

אחד הכלים היעילים ביותר להרבצת ציונות היה „התרגום־הישיר". מספר מדריכים התמחה בקריאה ישירה ליידיש או לפולנית מספרות עברית ועתונות ארץ־ישראל. הקריאה המתורגמת היתה מדוייקת ועל ידי כך הצלחנו להחדיר בעיות הארץ והתנועה לאלה שלא ידעו עדיין עברית.

אמנות התרגום בקריאה ישירה הגיעה לפעמים עד כדי כך, שקשה היה להבחין מתוך איזה טקסט קורא המדריך, היות ולרוב הוא שלט בכל שלוש השפות: עברית, יידיש ופולנית.

השפעתו של הקן

קן „השומר־הצעיר" בעירנו היה מורה־דרך לנוער. מפעלי החנוך של הקן הועתקו לארגונים אחרים והופעתנו שמשה להם דוגמה. האקדמיות והנשפים החגיגיים של „השומר־הצעיר", לרגל מאורעות לאומיים, משכו קהל רב ומגוון; גם מתנגדי הציונות בקרו במפעלים הפומביים של הקן והשפעתו היתה רבה בכל חוגי העיר.

הודות לפעולתו הברוכה של הקן, עלו לארץ מאות מחניכיו, עוד מאות אחדות נצלו בתקופת השואה, הודות לחנוך הציוני, שאפשר להם להחזיק מעמד בתנאי המלחמה ורדיפות הנאצים.

מזמן לזמן מתכנסים ניצולי השואה האלה בישראל והמנחה והמכוון את דרכם הוא היסוד החנוכי שקבלו בקן.

יוצאי הרובישוב בישראל ובתפוצות יזכרו את הנוער היהודי הנפלא שהיה מאורגן ב„השומר הצעיר", ואת החיים הצעירים שנקפדו ללא עת.



די קבוצה „ראובן" פון השומר־הצעיר אין 1925.

עומדים מימין לשמאל: לייב גולדברג, צבי דיקלר ומוטל קירזנר. שורה שניה: בנימין רטיג, יעקב וינר (ראש־הקבוצה וראש־הקן) ויוזל הופמן. שורה שלישית: איציק מרדר ואברהם לרר.

הנוער בהרובישוב

ברוריה זילברג /
גבעתיים

חוויות משותפות, זכרונות וערכים שנרכשו בתקופת הנעורים — כוחם יפה ולא יפוג על־אף מרחק הזמן והמקום.

זה היה בשנים 9-8-7-1936. הנוער בהרובישוב היה חלוצי וציוני. מי נטע בלבו את אהבת המולדת, מי גילה אפקים, מי הדריך, לימד, חינך,



קבוצת צופים לפני הוסד השומר־הצעיר.
א. גרופע סקוטן פאַרן אנטשטיין פון השומר־הצעיר.
יושבת: ראש הקבוצה — דובה גולדמן מחלם. בשורה ראשונה מימין לשמאל: מליה לרר, חיה זק, אסתר פינקלשטין, שרה הון, וחנה פינקלשטין. שורה שניה: נדלר, שרה מורגנשטרן, טילה איזן, בלומה קירשנפלד, בילה זק.

אם לא הסתדרויות הנוער העבריות ובית־הספר „שול־קולט" על־אף חלוקי הדעות, שמשו כולם מטרה אחת ונעלה — חנוך הדור הצעיר לעליתו ארצה.

מראשית קיומן הינכו התנועות את חבריהם להיות חזקים, גאים, כנים, ישרי־לב, ואינם נופלים ברוחם. המנון „השומר־הצעיר", שצלילו נשמעו ממעון הקן, מול בית הרב יעבץ; „אל יפול רוחכם, עליזים מתרוננים, בואו שכם אחד לעזרת העם" — אימץ וחיזק.

גם „החלוץ־הצעיר", שקלט את השכבות העממיות, השריש בלב הנוער הזה את האידיאל החלוצי־ציוני על ידי שירה, רקוד, מסיבות „עונג־שבת" המסורתיות ועל ידי החוגים שהיו מתקיימים פעמיים בשבוע לשם לימוד תולדות הסוציאליזם ותורתו של בורוכוב.

בין ההרצאות והשיחות תפשו מקום נכבד הסתדרות העובדים ותנועת העבודה בארץ. בתקופה זו נפתחו בהלוץ־הצעיר חוגים ללימוד השפה העברית, שעורי ערב לעברית וללימודים כלליים בהנהלתי ובהנהלת המורה קריידל מלודמיר, ובשומר־הצעיר — בהנהלת המורה מרנשטיין. הדבקות בריעיון נמסרה על ידי המיסדים הראשונים, מיצ'ה הופמן ואליהו גרטל וכך נמסרה תורתם לדורות הבאים.

להעלאת הרמה התרבותית פעלו החברים שנמצאו בתקופה זו בסמינריונים בוילנה. בימי החג ובימות־החופש חזרו והביאו אתם ממשב הרוחות של הימים ההם.

עם הופעת היטלר, והתגברות האנטישמיות, גילו האבות את העובדה המעציבה שהקרקע נשמטת מתחת רגליהם. אז נפתחו חנויות של פולנים והחרם על הסוחרים היהודים רופף כליל את מעמד הסוחרים היהודים. התקוה היחידה להחלץ מהחיים האפורים, חסרי־תוכן היתה העליה.

הבוגרים יצאו להכשרה, הקשרים עם הארץ נתהדקו, לא היה בית בהרובישוב ללא קרוב בארץ. גם קבוץ „השומר־הצעיר", „תל־חי", היה גורם מחנך ומורה־דרך לנוער להגשמה, ולהצטרפות לתנועה החלוצית. הקבוץ שהיה ברחוב קושרבה בשנים 38—1935 גם הוא תרם את תרומתו והיה מוציא את העיירה משלוות הדורות ומתרה על ימים יבואו.

המאורעות בארץ והגזירות על העליה מחד, והאנטישמיות הגוענת מאידך, הביאו לידי כך, שחלק מהנוער נתפס לחיי שעה. זה היה נוער־ההבל, שנתגלה כאובד־דרך, שכל מאווי: „אכול ושתה, כי מחר נמות".

אולם החינוך החלוצי גבש את הנוער, שידע לשמור על ערכיו גם בשעות קשות. ובשעה שהחלו להגיע פליטים להרובישוב, היו חברי תנועות הנוער הראשונים שידעו להרישיט יד עזרת.

גם כאשר חלק מהנוער הזה נמצא ברוסיה, אלפי קילומטרים מהארץ, גם שם לא אבדה תקותו, הם שמרו על הקשר וקיוו ליום הרפטריציה לפולין והעליה ארצה.

אכן, הגרעין שנזרע — הצמיח והבשיל פרי. בהציבנו נר זכרון — נזכור את הבנים היקרים, שלא זכו להגיע לארצנו.

נזכר!

נזכר, אחים ורעים, מאות הצעירים והצעירות בהרובישוב, שמרדו בקיים, חלמו לעלות ונפלו בידי צר ואויב.

הם אינם. שאון נעוריהם חדל ולא ישוב עוד!

על ראש שמחתנו נעלה את זכרם של יקירינו, שבמותם צוו לנו את החיים!



א קבוצה פון השומר־הצעיר אין יאר 1925.

עומדים בשורה ראשונה, מימין לשמאל: משה גוס, צבי דיקלר וחיים פרידי. שורה שניה: יעקב וינר, יעקב ברנדל, מוטל גרטל, מיכאל שנול, נחמן דיקלר, גולדשמיד ויצחק רובינשטין.

השומר־הצעיר בהרובישוב



די קבוצה „התקוה" פון השומר־הצעיר אין יאר 1927.

שורה ראשונה, מימין לשמאל: שמואל גרטל, מרצ'ה פינקלשטין, טילה איזן, ריזל דימנשטין, יוכבד פכטר ומוטל קירז'נר. שורה שניה: לייב גולדברג, ריקל איזן, יוסל הוכמן, שושנה מורגנשטרן והרש דיקלר. שורה שלישית: פייגה פיאר, אסתר שנירר, נחמה דיכטרמן, זוילברמינץ.



השומר־הצעיר אין יאר 1926.

עומדים שורה ראשונה מימין לשמאל: גישה מורגנשטרן, רבקה זילברמינץ, בנימין רטיג, נח ווירק, יחיאל וינשטוב, אברהם לרר, יצחק רובינשטין, יהודה הופמן, יהושע טלר, יהודה פרידמן, צבי דיקלר, גרשון זינגר ושינדל גרבר. שורה שניה: הלל הורנשטין, נחמה דיכטרמן, פנחס מער, שמואל גרטל, טובה וינר, יעקב דימנט, ליב גולדברג, ריקל איזן, סוניה הורנשטין, יוכבד פכטר, רחל ורטמן, חנה דיקלר, שושנה מורגנשטרן, ריזל דימנשטין, טילה איזן, דוד אברמנט, ואסתר שנירר. שורה שלישית: מוטל קירז'נר, חיים פריד, מליה לרר, חיקה גולדברג, פיגה פיאר, מניה יעבץ, יעקב וינר, יעקב איינגרג (אשד) אסתר ציפל, יגשה לרר, שמריהו מינץ, — — ברנדל. שורה רביעית: יוסף הוכמן, מיכאל שנול, אפרים שטין, אשר הובל, ישראל ענג, מוטלה גרטל, ריזיש דימנט, טוביה וינר, ריזל יעבץ, מלכה אופיר, — — גולדשמיד, דוד גולדמן. שורה אחרונה, למטה: אביגדור גרינבלד, איציק מרדר, משה גוס, יוסף מרנשטין, שרה פרומר, פרדל שטוקהמר, הינדה מסר ונחמן דיקלר.



שורה ראשונה: פשה קלוגר, — — ורטמן, בילה וינברג, — — —, מרים גרובר, מנדל וינר, חיה גולדברג, הלל הורנשטין, מושלה גרטל, — — גולדפרב, — — —, — — —, שורה שניה: רוזיקה אסיג, שינדל נדל, בלומה צוויליך, שרה קוטיג, — — —, — — —, פינקלשטין, — — —, צונג, ישעיהו שולדינר, — — —. שורה שלישית: בנימין הובל, מוניה צדרבוים. שורה רביעית: רבקה זילברמינץ, — — —, — — —, שיינדל גרבר, — — —, ציפה רטיג, — — —, — — —, פריד, בילה וינברג, רוזיקה בורוביץ, — — —, באדט, — — —, פינקלשטין, מניה יעבץ. רחל ורטמן, הדס זילברברג, חנה דיקלר, מליה לרר. שורה חמישית: שמרל מינץ, שרה מורגנשטרן, אסתר שנירר, סוניה הורנשטין, מתתיהו אינזקרנץ, גושטה וינר, הערש דיקלר, יעקב וינר, גישה מורגנשטין, שרה פרימר, שלמה מעה. שורה ששית: — — —, — — —, ישראל ענג, נחמה דיכטרמן, אסתר צייפל, שמואל גרטל, לייב גולדברג, — — —, אויפר, פיגה פייר, שאשע מורגנשטין. שורה שבעית: — — —, קיילה רוזנפלד, זיוזי וקסמן, בילה מרדר, — — —, — — —, בילה רויטר, — — —.



מועצת השומר־הצעיר.

עומדים, מימין לשמאל: רייזל יעבץ, יוסל הוכמן, סוניה הורנשטין, יחיאל וינטרוב, נחמה דיכטרמן, שמריהו מינץ וטובה וינר. יושבים: דוד אברמנט, איצה רובינשטין, יעקב וינר, יעקב אשד—אייזנברג ומוטל קירזנר. למטה: רחל וכטמן, ואביגדור גרינבלד.



די קבוצה „שושנים" פון השומר־הצעיר אין יאר 1928.

די אלגעמיינע ציוניסטן אין הרוביעשאָו

האָבן געפירט אַ פֿאַרצווייגטע ציוניסטישע און געזעלשאַפטלעכע טעטיקייט, נאָר ליידער האָבן מיר נישט באַקומען קיין מאַטעריאַל, וואָס זאָל שילדערן זייער טעטיקייט. אפשר וועלן זייערע בילדער דערמאָנען אַ ביסל פון זייערע פאַרדינסטן פֿאַרן ציוניזם אין הרוביעשאָו.



די אלגעמיינע ציוניסטן געזעגענען דוד טענענבוים פאר זיין עליה. הציונים הכלליים נפרדים מדוד טנגבוים לכבי עלייתו בשנת 1934.

ערשטע שורה, אויבן, פון רעכטס אויף לינקס : משה שנאָל, — — האָבערג, אהרן אַדער, לייבל זובערמאַן, אייזיק פינגער, משה פוינגער, יאָסעלע אייל, אברהם אירנהאַרן, — — כריינד, ראובן לאָקס. צווייטע שורה : בעריש אלטער, מענדעלע ראָזענשטיין, נפתלי לאָקס, הערשל פיקסמאַן, הלל ביטערמאַן, — — פירשט, יוסף שחאַריז, — — דודי שטורם, הערש קלינגעל, הענער צוקער, יהושע לערער, און שלום מאַנדעלבוים. דריטע שורה : חיים געדטל, אברהם פעלער, דוד פרוינד, אפרים דיישט, יענקלע רויטער, ד"ר גרינשפאַן, דוד טענענבוים, חנה טענענבוים, שמואל בראנד, זישע רויטמאן און פישל זילבערשטיין. לעצטע שורה : משה אבראמאנט, מאָטל גרינבערג, פוּ דובינסקי, אליהו קרייגער, משה יהודה בערנשטיין, יאָסעלע העכט, נח גערבער און אישטע פיגע דבורהם מאן.



די אלגעמיינע ציוניסטן באגליין די חלוצים וועלכע זיינען עולה אין יאָר 1929. הציונים הכלליים מלוים את החלוצים הראשונים העולים בשנת 1929.

ערשטע שורה, אויבן, פון רעכטס אויף לינקס : — — —, — — —, העניק צוקער, משה יהודה מערנשטיין, יאָסעלע העכט (האָלט די ציוניסטישע פאָן), — — גרינבערג, יעקב משה האַרפין און יענקלע האַרפין. צווייטע שורה : יודל — —, אפרים דוישט, הלל ביטערמאַן, יוסף שחאַריז, אליהו קרייגער, — — —, משה שנאָל, — — —, — — —, הערשל פיקסמאַן, ראובן לאָקס, — — —, שלום מאנדעלבוים, אברהם פעלער און משה אבראמאנט. דריטע שורה : בעריש אלטער, — — —, משה זילבערמינץ, יחיאל גערטנער, שמואל בראנד, דוד טענענבוים, פישל זילבערשטיין, דוד פריינד, פייבעלע קלינגעל, לאזער פרימער. פערטע שורה אונטן : יענקלע רויטער, ישראלקע סאָם און יהושע לערער.

וואָס שרייבט „הרובישאוער לעבן"?*)

ישט מער ווי 3 וואָכן טיילן אונז אָפּ פון דעם 16-טן נאָוועמ. —דעם טאָג אין וועלכן יעדע גרופירונג דעמאָנסטרירט אירע כוחות. ביי אונז אין הרובישאָו מערקן זיך נישט אפילו קיין שפורן פון וואָל־אינטערעס. ס'פעלן אפילו נישט קיין „גביאים", וועלכע זאָגן פאָר דער אַדער יענער פארטיי אַ נצחון, אַדער פאָר־קערט, אַבער דאָס קומט פאָר אין סאָדע־וואָ־סער גרוועלבל, אַדער אין אַ סתם שמועס, אין וועלכן מ'האָט שוין פון אַלע אויסגערעדט. ערשט דאָן, כאָפט מען אָט אזוי, דרך־אגב, אַ שמועסל מכח די וואָלן אויך.

אָט די אַלע שמועסן עמדיקן זיך אָפּט מיט אַ פינאַל פון יאוש און סקעפטיצימס, זאָגנדיק: סיידן אַ משוגענער וועט גיין צו די וואָלן! סיי ווי סיי זיינען דאָך אַלע „כחומר ביד היוצר". וואָס זשע וועלן איך גליקלעך זיין, אַז מיר וועלן האבן נאָך אַ פארטייער.

אָט אזעלכע און ענלעכע סברות וועלן אריסגעזוגט און היוצא לנו מזה איז: וואָלט געווען פרנסה בשפע — מהיכא תיתי, מוז פאָרצייכנט וועלן אין זיין גאַנצן אומפאַנג, קיין איין יידישע שטוב טאָר נישט פעלן, מ'־טאָר זיך נישט באַצירן גלייכגילטיק צו אַ רעקט צו וועלכער מיר זיינען צוגעקומען דורך פיל טויזנטער קרבנות.

נאָכמער, אפילו אין אונזער וואָל־קריין טאָרן מיר נישט דערלאָזן, אַז מיט אונזער פאַ־סיוועד באַציונג זאָלן געווינען אַנדערע, ווייל מיר זיינען דאָך נישט זיכער, אַז דורך אונז אונדירעקט וועלן געווינען די, צו וועלכע מיר האָבן מער סימפאַטיע. ס'קען דאָך גאָר זיין, אַז פאָרדינען וועלן דוקא די, וועלכע מיר וואָלטן נישט געוואָלט.

מיר אַפעלירן אַלאַ צו דער הרובישאָוער, יידישער באַפעלקערונג, אַלע ווי איינער זאָלט איר גיין צו די וואָלן, דערפילן אייער בירגער־לעכן חוב און נישט דערלאָזן, אַז אונזערע שונאים זאָלן אונז באטראָכטן פאר מענטשן אָן דעם מינדסטן געזעלשאַפטלעכן חוש.

הרובישאָוער לעבן, נמ. 45, אָקטאָבער 1930

נאָך גאָר פריצייטיק

דעם פאָרייך דאָנערשטיק האָבן זיך צו־זאַמענגענומען אין דער ווינונג פון הרב ווערטהיים אַלע היגע כלל־טוער, וועל־כע האָבן גאָר גרויסע אָפעטיט צו פארטיידיקן די יידישע אינטערעסן אין מאַגיסטראָט.

און מיר זיינען ערשט געווויר געוואָרן, אַז מיר הרובישאָוער יידן זיינען, חלילה, נישט קיין יתומים, מיר האָבן קיין עין־הרע אַ גאַנצן שטאָב פון פארטרעטער, וועלכע זיינען גרייט זיך מקריב צו זיין פאָר דער היגער, יידישער באַפעלקערונג, און אויב איר מיינט, אַז די 50-60 מתנדבים למובת הכלל וווייסן נישט ווי פא־דאָנטוירט־טלעך זייער מיסיע איז, האָט איר, במחילה, אַ טעות. די צוקונפט־פארשטייער וווייסן, וואָס פאָרא שוועדע ארבעט עס שטייט זיי פּיר. וועגן מ'האָט גיע־וואָלט אויסקלויבן אַ קאָמיסיע, וועלכע זאָל צוגרייטן אַ פלאָן פון אַ יידיש־בירגערלעכן בלאָק צו די שטאָט־ראָט וואָלן, האָט יעדער זיך אפּגעזאגט, אַז מ'האָט אזש געמוזט באנוצן „קאזאקן", אַ „קלפּי" — מיין איך. די אומגליקלעכע, וואָס זיינען אויס־געווויילט געוואָרן דורך דעם גורל האָבן, באין־בריריה, געמוזט אַנעמען די מיסיע אויסצוואַר־בעטן אַ פלאָן פון אַ בלאָק, וועגן וועלכן קיי־נער האָט נאָך קיין אונג נישט.

פריַיט זיך הרובישאָוער יידן, איר האָט אַ סך פאָרזאָרגער!

הרובישאָוער לעבן, נמ. 1, יאַנואַר 1931

וואָלן צום שטאָט־ראָט

עצטנס זיינען פאָרשפּריט געוואָרן קלאַנגען ביי אונז אין שטאָט, אַז אין קורצן וועלן פובליקירט ווערן וואָלן צום שטאָט־ראָט.

אויפן דאָזיקן קלאַנג זיינען פארשידענע יידישע „בעלי־טובה", אויפגעשטאַנען תחית־המתים און אַנגאַהויבן מאַכן נויטיקע הכנות צו דער וואָל־אַקציע. מ'שיקט שוין אָרום נישט אפיציעלע אגיטאַטאָרן צוצוגרייטן אַ באַדן פאר דער וואָל־פראַפאַגאַנדע.

ווי מ'שמועסט, ליגט שוין אין דער היגער סטאראסטוט אַ צירקוליאָר פון וואיעוודסטוא וועלכע נעמען בס"ה פון 2 ביז 3 זל. אַ טאָג. מ'האָט זיי געמאַלדן, אַז אנשטאָט 30 טעג אין חודש, ווי זיי האָבן געארבעט ביז יעצט, וועלן זיי נאָר ארבעטן 23 טעג אין חודש.

פרעגט זיך אַלזאָ, פארוואָס האָט דער ה' קאָמיסאָר אויסגעגאָבן זיין צארן אויף די גאַסן־קערער, אין דער צייט וועגן אין מאַגיסטראָט זיצן אי־בירריקע באאמטע, וועלכע נעמען 300-400 זל, אַ חודש?

הרובישאָוער לעבן, נמ. 51, דעצעמבער 1930,

וויי אָזוי מ'הויבט אָן מאכן רעדוקציעס

ער היגער מאַגיסטראָט האָט זיך אומ־געקוקט ערשט די לעצטע צייט, אַז דער בודזשעט זיינער איז צו גרויס, און ס'איז באַ־שלאָסן געווארן אים צו פארקלענערן.

אַנגעהויבן האָט מען ביי די גאַסן־קערער,

*) „הרובישאָער לעבן", בייללאגע צו דער „בעלמער שטימע", ארויסגעגעבן אין יאָר 1930 דורך דער אלגעמיינער ציוניסטישער אַרגאַניזאַציע אין הרובישאָו.

שלמה בער אמפער / הפועל־המזרחי

גבעתיים



שלמה בער אמפער

א ין יאָר 1925 זײַנען אין די הרובֿיעשאָווער בתי־מדרשים און שטיבלעך פֿאַנאַנדער־געקלעפּט געוואָרן מודעות, אַז אין דער גרויסער שול קומט פֿאָר אַן הרשמה אין „הפּועל־המזרחי — תורה־ועבודה". אַ גרופּע בחורים, און אין בתוכם, האָט זיך פֿאַרשריבן אין דער אַרגאַני־זאַציע.

כ׳האָב דעמאָלט געאַרבעט אַלס סטאָלער. שלמה גערטעל ז״ל האָט געשריבן פֿון ארץ־ישׂראל, אַז איך זאָל זיך לערנען אַ פּאַך: סטאָלעריי אָדער בויי־אַרבעט. צוזאַמען מיט מיר האָבן זיך פֿאַרשריבן אין „הפּועל־המזרחי": פּינעלע אין חיימקע ווערטהיים, יצחק גערטנער, ישׂראל לערער, פּישל פּייפּער, יהודה שרויט, סענדער זילבער, שלמה בר אמפער, מינץ, פרומר, יואל און נאָך. פּינעלע, הרב ווערטהיימס זון, איז גע־ווען דער אָנפירער.

2 - 3 מאָל אַ וואָך פֿלעגן מיר זיך טרעפֿן. אמאָל אויף דער לאנקע, אונטערן פּריַיען הימל, אויפֿן וועג צום דאָרף סוויניטין, אמאָל אויפֿן וועג צו דער פֿאראָוואָר מיל, אָדער אין אַ שטוב פון אַ חבר. מיר האָבן גע־פירט שיחות אויף ציוניסטישע טעמעס.

מ׳האָט פֿאַרלאָנגט פון אונז מיר זאָלן רעדן צוויש זיך עבֿרית, זאָל זיין אפֿילו מיט פּעלערן. הרב ווערטהיים ז״ל האָט אויך פֿאַר־לאַנגט מיר זאָלן לערנען „עין־יעקב".



אַ גרופּע הפּועל־המזרחי געזונגען אין יאָר 1925 זייער חבר פ. ווערטהיים פֿאָר זיין עליה.
קבוצת הפועל־המזרחי נפרדת מפ. ורטהים לפני עלייתו ב־1925.
ע"ו, שטע שורה: שלמה בער אמפער, ישראל לערער, בער האָלבערשטאָם, איטשע גערטנער.
צוייטע שורה: חיים ווערטהיים, שלמה פרומער, מינע ווערטהיים, סענדער זילבער.
דריטע שורה: פישל פייפער, יקותיאל גולדהור.

אינמאָל האָט מען אונז נאָמען פון רב געמאָלדן, אַז אין דער גרויסער שול פֿאָר זיי. דער רב האָט פֿאַרלאָנגט מיר זאָלן אויסגראָבן אַ גרוב אין בית־עלמנדל און באַגראָבן די שמות. זומער 5 אַזייגער אינדערפרי זיינען מיר אַ קבוצה אַרויסגעגאַנגען און זיך געזומען צו דער אַרבעט.

נאָך אַ שעה גראָבן האָבן מיר געפונען שׂראָבנס פון מענטשן. פֿאַר־שטייט זיך, אַז מיר האָבן די אַרבעט באַלד איבערגעריסן און צו וויסן געגעבן דעם רב. הרב ווערטהיים ז״ל האָט געהייסן פֿאַרשיטן דעם גרוב און בעטן מחילה און סליחה פון די מתים.

פֿאַרוואָס האָט מען דעם פלאַץ געוויזן דאָס בית־עלמנדל? פֿאַרציטנס האָט מען התּן־כּלה געפֿירט צו דער חופּה אַנטקעגן דער גרויסער שול. ׳ערציילט מען, אַז ס׳האָט אמאָל פּאַסירט אַן אומגליק: חתן־כּלה צו־זאַמען מיט די מחותנים זיינען איינגעזונקען אין דער ערד, שטיינעדיק היגטער דער חופּה. פון דעמאָלט אָן האָט מען דעם פלאַץ אַרומגע־צוימט, אַז קיין מענטשלעכע פוס זאָל דעם שטח נישט באַטרעטן און מען האָט אים גערופֿן: דאָס „בית־עלמנדל". תשעה־באב פלעגן קינדער אַהין אַרייַנוואַרפֿן באזשקעס.

דער פלאַץ האָט זיך געפונען אַנטקעגן דער גרויסער שול און דעם רבס בית־המדרש. די לעצטע צייט האָט מען עס גערופֿן דאָס „וואַר־שעווער שטיבל". פֿאַרוואָס? נאָכדעם, ווי דער טריסקער רבי ז״ל איז נפטר געוואָרן אין הרוביעשאָוו, פלעגן זיינע פֿיר זין קומען קיין הרו־ב׳עשאָוו אַלע יאָר אויף יאָרציַיט. דער עלטסטער זון, ר׳ משׂה־לה, האָט געדאָוונט אין טריסקער שטיבל. דער צווייטער זון, ר׳ דוד־ל, אין טאַמאַשאָווער שטיבל. דער דריטער, ר׳ נחומ־טשע, אין רבס בית־מדרש, דער פֿערטער, ר׳ וועלוועל, אין ראַדישיצער שטיבל. און וויַיל ר׳ נחומטשע דער וואַרשעווער האָט געדאָוונט אין רבס בית־מדרש, האָט מען עס גערופֿן „דאָס וואַרשעווער שטיבל".

ר׳ נחומטשע איז געווען אַ שיינער בעל־תּפילה און צו זיינע תּפילות פלעגן קומען חסידים פון אַלע שטיבלעך. ווען ר׳ נחומטשע פלעגט קומען צו „לירושלים עירך ברחמים תשוב", פלעגן די וועגן ציטערן. ביי „מתי תמלוך בציון בקרוב בימינו", פלעגט ער זיך צעווייגען, ווי אַ קליין קינד און אַלע פלעגן מיט אים מיטוויינען. ביים פֿאַוועון דעם טיש פֿאַר די חסידים, פלעגט ער זאָגן תורה. אין נאָמען פון זיידן, דעם טריסקער מגיד פלעגט ער זאָגן, אַז שבועות איז דער גרעסטער יום־טוב. אַזוי למשל, איז פסח אַ מצוה צו עסן מצות. גייט אַוועק דער פסח — איז אויס מיט דער מצוה. סוכות איז אַ מצוה צו עסן איז סוכה און בענטשן אתרוג. גייט אַוועק דער סוכות — איז אויס מיט דער מצוה. שבועות האָבן יידן מקבל געווען די תורה אויפֿן בארג סיני. גייט אַוועק דער שבועות און ביי דער תורה בליבן מיר. דעריבער איז שבועות דער גרעסטער און בעסטער יום־טוב.

רעזולטאַטן פון די קאָנגרעס־וואָלן אין הרוביעשאָו אין יאָר 1930

נומער 1 — „על המשמר" — 202 שטימען.

נומער 3 — „מזרחי" — 50 שטימען.

נומער 5 — „פועלי־ציון" — 631 שטימען.

„היינט", 27.7.1939.

יוסף כרוסט / תנועת בית"ר והצה"ר

נתניה

ב אוקטובר־נובמבר הגיע להרבישוב הרחוקה דברו של זאב ז'בוטינסקי, שהכריז עוד בשנת 1925 מלחמה על המדיניות הציונית הרשמית. בשנת 1923 חרש זאב ז'בוטינסקי, שעזב זמן קצר לפני־כן את ההנהלה הציונית, את התלם הראשון בריגה, בירת לטביה. אחר־כך החלו צעדי הקבוצים הראשונים של הסתדרות „השחר" בפולין. אחד הקבוצים הראשונים קם בהרבישוב ביוזמתו ובפיקודו של אהרן מאיר זינגר.



יוסף כרוסט

ללא תכנית מגובשת, ללא ספרות הסברה, ללא עתונות והנהלה מרכזית, החלו צעירים עבריים מתלכדים סביב אישיותו המופלאה של יוצר הגדוד העברי. איש לא תמך בהם, החוגים הציוניים, הרשמיים, התנכרו להם, ברחוב היהודי לעגו ל„ביקסלעך". הצעירים האלה לא נחו ולא שקטו. בכוחותיהם החלו מארגנים את הפעולות הראשונות, מתכנסים לשיחות, קוראים את החומר שהיה מגיע לידיהם, או קוראים את מאמריו של זאב ז'בוטינסקי שהיו מתפרסמים כל יום ו' ב„היינט" או ב„מאמענט". רק יותר מאוחר לבשה ההסתדרות ההדשה צורה מגובשת ותפסה את מקומה ברחוב היהודי.

הזרע נזרע

לא נשארו מסמכים רשמיים מאותה תקופה ראשונה. מתוך זכרונותיהם המקוטעים של יחידים, שהצליחו גם להגשים את משאת־נפשם ולעלות לישראל, אשר בקושי לקבל אי־אלה מושגים על הראשונים ועל פעולתם. לצדו של אהרן מאיר זינגר ניצבו אז לעבודה: יוקל בראנד, יואל רבינוביץ', יעקב בוכטרגר, אנשל שוכמאן, ואחריהם: משה רוזנבלום, יזיק קרייצר, יוסף בראנדל, זלמן גרינברג, ברוך גולדשטיין, ובונים זינגר.

באותה תקופה זכה הקן הצעיר של „השחר" לבקור הראשון של יעקב פרלמן, בא־כח המרכז בוורשה. אז יצא גם קן „השחר" למרחב, כשהעז לערוך את האסיפה הפומבית הראשונה בעיר. זמן קצר אחר כך קיים גם את אסיפתו השניה עם הד"ר ליפמאן, נואם עממי, שהיה עובר באותן שנים, ללא ליאות, מעיר לעיר ומעיירה לעיירה ומביא את דבר ז'בוטינסקי להמונים היהודיים.

שנת 1927 היא שנת הופעתה של בית"ר בהרבישוב. הגרעין הראשון



מיסדי בית"ר בשנת 1925.
מימין לשמאל: יוזיק קרייצר, אהרן מאיר זינגר, יואל רבינוביץ', משה רוזנבלום ויוקל ברנד.



מפקדת קן בית"ר בהרבישוב. די מפקדה פון בית"ר אין הרובישעוו.
עומדים מימין לשמאל: זליג הולצר ודוד וינטרוב. יושבים: יעקב בוכטרגר, בווים זינגר, יגאל ורטהים, צבי זילברברג (מורה בבי"ס מזרחי) שלמה קם ואהרן מאיר זינגר.

קם מאנשי „השחר", אך התווספו מיד אליהם גם צעירים אחרים, ביניהם: איציק איינהורן, זליג הולצר, שלמה קאם, רוזה גליקסברג, משה פאלק, יצחק יונגמאן, שלמה שיפר, יעקב רייבר, מאיר בודנשטיין ואחרים.

הצטרפו גם צעירים מבני הנוער הלומד בבית־הספר התיכון, בתוכם: אישטה גרינברג, מנדל קנופ, שאול נירנברג, ליבל קיזל וכן שלמה בראנד, שלמד בווילנה. באותה תקופה קדומה הצטרפה לבית"ר גם בת הרב, יהודית וורטהיים, אשר הוזמנה על ידי המפקד אהרון מאיר זינגר לאסיפת־היסוד. היא הרעיה על ההזמנה לאביה הרב והוא הביע את הסכמתו. היא נתמנתה למפקדת הבנות.

השפעה מיוחדת נודעה לבקורו של עו"ד צבי בונפלד בשנת 1928, שבא להרבישוב מטעם הקרן־הקיימת־לישראל, אך ניצל את ביקורו כדי להתעניין בבית"רים הצעירים. היתה זו הפעם הראשונה, כשחברי בית"ר הצעירים נוכחו לדעת, כי גם אדם רציני, שזכה לכבוד רב בהסתדרות הציונית, נמנה על תומכיו של ראש בית"ר, ועובדה זו עודדה איתם בבדידותם, ואף גרמה להצטרפותם של צעירים נוספים לשורותיהם.

באותה תקופה זכו חברי בית"ר במקום לעוד ביקור מפתיע. היה זה ביקורו של אברהם לובס, שהופיע בעיר כשהוא לובש מדים של חייל הגדוד העברי. הכנס של קנני בית"ר בסביבה, התפילה החגיגית בבית־הכנסת והשתתפותו של הרב יוסף וורטהיים בתפילה זו, השאירו רושם חזק ותרמו תרומה רבת־ערך להתעצמותה של בית"ר. זמן קצר לאחר ביקורו של לובס, ביקר בהרבישוב גם חבר המפקדה הראשית של בית"ר בוורשה, גרשון אשכנזי.

בשנת 1929 ניתן לבית"ר בהרבישוב לטעום את טעמה של האפליה הראשונה בשטח העליה. מתוך 15 סרטיפיקטים, שהוקצבו אז לבית"ר בפולין, ניתן לבית"ר בהרבישוב רשיון־עליה אחד. הקן העניק אותו להרש שטכר, אך כשהגיע הצעיר לוורשה על מנת להתכונן לעליה, נפסל על ידי המשרד הארצישראלי. יותר מאוחר זכו חברי בית"ר בהרבישוב לאפליות רבות בשטח זה ויחד עם כל בית"ר בפולין תרמו את תרומתם לארגון העליה „הבלתי־לגלית".

שנות השגשוג

היו אלה שנות השגשוג של בית"ר במקום. בשנת 31 ־ 1930 הקים הקן שתי פלוגות־הכשרה בסביבה: פוטוז'ין וסרביניץ. הצעירים, מהם רבים מקנני שונים בפולין, עבדו בגידולי סלק, טבק וכישות. יעקב בוכטרגר ובונים זינגר היו בין הראשונים שיצאו להכשרה.

בשנת 1931 קיבל גם הקן מדריכים פולניים ונשק לשם הכשרה צבאית (ס. וו.). וזו הפעם הראשונה יכול היה הציבור היהודי בהרבישוב לראות

צעירים יהודים, זקופי קומה, צועדים בסך, כשרובים על שכמם, ולב הצבור כולו פחד ורחב.

גם בשאר שטחי־הפעולה התנהלה פעולה ללא־ליאות: קורסים להיסטוריה, שעורי עברית, שיחות על הציונות ורעיון בית״ר. בל״ג־בעומר נערכו טיולים בסביבה, ואף הצגות של חוג החובבים ליד הקן. הבית״ר המקומית הצטיינה גם באוסף כספים למען הקרן־הקיימת־לישראל ותפסה על־פי־רוב את המקום הראשון בקרב הסתדרויות הנוער.

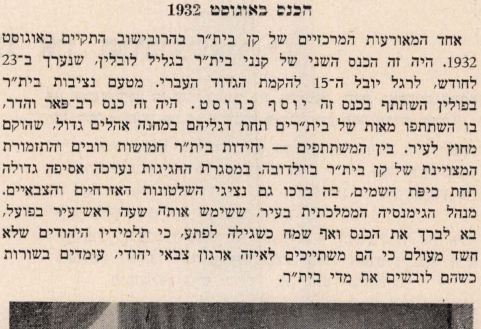
נציבות בית״ר בוורשה ארגנה אז את בתי־הספר הראשונים למדריכים. בקורס למדריכים, שהתקיים בשנת 1931 בזילונקה, בהנהלתו של קצין השלטון משה יואלסון, השתתפו מנדל קנופ, איטשה גרינברג ושלמה בראנד, ואת נסיונם בקורס זה הביאו לקן ברובישוב.

קשה לדייק בתאריכי כניסתם של צעירי המקום לבית״ר המקומית. אולם בתקופה מוקדמת למדי, אנו מוצאים כבר בקן בית״ר בהרובישוב ובין פעיליו את: חנה זינגר, דוד ווינטרויב, לייב בודנשטיין, צירל פיינגלוז (היתה זמן ידוע מזכירת הקן ומפקדת הבנות), אסתר גרינוואלד, (אחות מפקדה), צירל גולדברג, שבע ארפין, פראדל שטוקהאמר (מזכירת הקן), צבי ארפין, חיים וורטהיים (שימש יותר מאוחר כמפקד גליל לובלין), משה הכטר, פייבל פאלק, לייזר פאלק, פייבל דרייאר, שמואל דרייאר, חיים נאדל ואחרים.

בינתים גדלו הגדיים בקן הרובישוב ונעשו תיישים. אהרן מאיר זינגר פינה את מקומו לאחיו בונים. הוא שימש כמפקד הקן לסרוגין עם ברוך גולדשטיין. בשנת 1933 עלה בונים זינגר ארצה. העבודה התנהלה באין מפריע, גם עם חילופי המפקדים. יותר מאוחר בוצעו שוב חילופי מפקדים: במקומו של ברוך גולדשטיין, שעלה ארצה, בא זליג הולצר, וכאשר הולצר עבר לוורשה, בא במקומו ליבל קיזל. העבודה בקן לא נפסקה.

הכנס באוגוסט 1932

אחד המאורעות המרכזיים של קן בית״ר בהרובישוב התקיים באוגוסט 1932. היה זה הכנס השני של קנני בית״ר בגליל לובלין, שנערך ב־23 לחודש, לרגל יובל ה־15 להקמת הגדוד העברי. מטעם נציבות בית״ר בפולין השתתף בכנס זה יוסף כרוסט. היה זה כנס רב־פאר והדר, בו השתתפו מאות של בית״רים תחת דגליהם במחנה אהלים גדול, שהוקם מחוץ לעיר. בין המשתתפים — יחידות בית״ר חמושות רובים והתזמורת המצויינת של קן בית״ר בוולדובה. במסגרת החגיגות נערכה אסיפה גדולה תחת כיפת השמים, בה ברכו גם נציגי השלטונות האזרחיים והצבאיים. מנהל הגימנסיה הממלכתית בעיר, ששימש אותה שעה ראש־עיר בפועל, בא לברך את הכנס ואף שמח כשגילה לפתע, כי תלמידיו היהודים שלא חשד מעולם כי הם משתייכים לאיזה ארגון צבאי יהודי, עומדים בשורות כשהם לובשים את מדי בית״ר.



לעליתו של יעקב ריבר בשנת 1926. בית״ר געזענגט יעקב רייבער פאר זיין עלייה. עומדים מימין לשמאל: איטשה גרינברג, רוזיה גליקסברג, דוד וינטרוב, חנה זינגר, איטשה יונמן, יעקב ריבר, ויהושע פרימן. יושבים: אסתר גרינולה, ברוך גולדשטיין, חיים ורטהים, שלמה קם ויוקל ברנד.



בית״ר נפרד מצבי שטכר לפני עלייתו. בית״ר געזענגט צבי שטעכער פאר זיין עלייה. עומדים מימין לשמאל: יהושע פרימן, בודנשטין, איטשה גרינברג, מנדל קנופ, שלמה ברנד, שמואל שר, שנול, אפרים פומרנץ. יושבים בשורה שניה: מאיר בודנשטין, ברוך גולדשטין, בונם זינגר, צבי שטכר, משה פאלק, יצחק אינהורן. למטה: זליג הולצר, איטשה יונגמן, שלמה שיפר ודוד וינטרוב.

על הכנס הזה העיב מותו הטרגי של אחד המשתתפים, צעיר־ייזופוב בילגוריסקי, שהתרחק ללא רשות בנהר הוצ׳וה הסמוך וטבע. היה זה ביום האחרון של הכנס. על המשתתפים ירד אבל כבד. אך האבל הזה גם ליכד אותם. במשך שנים רבות שמרו הבית״רים של גליל לובלין על הזכרונות היקרים והנוגים גם יחד של אותו כנס גדול ברובישוב.

באותה תקופה השתתפו בקורס להכשרה הגנרלית של גליל לובלין שני בית״רים מקן הרובישוב: יהושע פריימאן ויעקב רייבר. הקורס התקיים בווילקה פרופצקה.

בשנת 1933 זכה קן בית״ר בהרובישוב לשני עוליו הראשונים: בונים זינגר ויעקב בוכטרגר. אחריהם באו אחרים, אך לא ברשיונות־עליה של בית״ר. בדרכים שונות הגיעו כמה חברי בית״ר ארצה. אחרים לא זכו להגשים את משאת־נפשם ונספו בשואה, ואילו בודדים הצליחו להגיע לישראל אחרי מלחמת העולם השניה.

שנות הקונגרס ה־18

שנת 1933 היתה שנת סבל לבית״ר בהרובישוב, שנטלה את חלקה יחד עם כל בית״ר הפולנית. היתה זו שנת משפט סטאבסקי, שנת הקונגרס ה־18. לרגע נדמה היה, כי גל השנאה והסתה יטאטא את בית״ר. אולם כעבור זמן קצר, ניצבו לימינה רבים בצבור. בהרובישוב מצאה בית״ר באותה תקופה עידוד רב אצל הרב יוסף וורטהיים.

על חיוניותה של בית״ר בהרובישוב באותה תקופה קשה תעיד העובדה, כי שנים מחברי הקן: איטשה גרינברג ודוד ווינטרויב יצאו אז באופניים לקונגרס ה־18 בפראג. נלווה אליהם גם הלל הורנשטיין, חבר השומר־הצעיר במקום. היה זה מסע מלא־הרפתקאות, בו הצליחו הצעירים להגיע באופניהם עד הגבול הצ׳כי. מכאן ואילך המשיכו בלי תעודות ברכבת לפראג, ואחרי שנוכחו בקונגרס ההיסטורי, חזרו באותה דרך להרובישוב.

בהרובישוב החל לפעול סניף הצה״ר. בין פעיליו: ד״ר פרידמאן, ישראל סאס, והנריק רוט. קמה בהרובישוב גם „ברית־החייל״ ובראשה אהרן מאיר זינגר, אותו הצעיר שנענה 8 שנים לפני כן לקריאתו של ראש בית״ר והקים את „השחר״ ואחר־כך את בית״ר במקום. בברית־החייל פעל גם אנשל שוכמאן.

תקופת השואה

זכה אהרן מאיר זינגר, מי שהיה המפקד הראשון של בית״ר

בהרובישוב והוא היה גם מפקדה האחרון. פרטים על ימיה האחרונים של בית״ר בהרובישוב אינם ידועים, אך ידוע, כי אהרן מאיר זינגר, הצעיר החייכן והשופע מרץ, זכה להיות נושא הדגל הבית״רי עד יומו האחרון עלי אדמות.

נקלטו אי אלה ידיעות על בית״רים בודדים שנספו בימי השואה. אחד מהם הוא איטשה גרינברג, מהפעילים ביותר בקן בית״ר בהרובישוב.

איטשה גרינברג, שרצה לעלות ארצה מיד אחרי גמר למודיו בבית־הספר התיכון, לא הצליח להגשים את שאיפתו בגלל שרותו בצבא הפולני. לפי השמועה נמצא גרינברג בלודמיר, הסמוכה להרובישוב, והחליט לחזור, כדי להציל את אביו ואחיו, אך נתפס בידי הגרמנים ונורה. לפי שמועה אחרת נודע לו, שאביו נאסר על ידי הגרמנים, וברצותו להצילו, הופיע בפני הגרמנים וקיבל על עצמו את האשמה. הגרמנים הוציאוהו אז להורג.

יוקל בראנד, מראשוני בית״ר בהרובישוב, ששימש קצין גליל בית״ר בוגלמבית, הפך לדמות אגדתית בימי השואה. אחרי המלחמה הנציחו שרידי השואה את זכרו וקיבוץ גדול במחנות של שארית הפליטה נקרא על שמו.

יעקב בוכטרגר, מראשוני העולים מקן הרובישוב, התגייס למשטרה ובמשך 20 שנה מילא בה תפקיד חיוני. בנו, צבי, נספה בנסיבות טרגיות בצה״ל ולבו של יעקב בוכטרגר לא עמד בסבל, והוא מת ביגונו בחודש תמוז תשי״ט.

בית״רים בישראל

ויבדלו לחיים ארוכים:

שלמה בראנד, שנמצא בווילנה מלפני פרוץ מלחמת העולם השניה, ועסק בארגון עליה ב׳. היה פעיל בגיטו ווילנה בארגון המחתרת הלוחמת ואחר־כך בפלוגות הפארטיזאנים. בספרו «חורבן ומרד» כותב עליו חיים לזר (ליטאי) בין השאר:

«היה ממארגני וראשי הארגון הלוחם השני אשר בגיטו וממספקי הנשק לארגון. אחד המפקדים הטובים והנועזים ביותר בין הפארטיזאנים. אחרי השחרור, במשך שנתיים, היה מפעילי «ההצלה והבריחה» באירופה. שירת בצבא הגנה לישראל.

יוסף מרמלשטיין הוגלה על ידי הרוסים ובמעצר זכה להיות בין הבית״רים המעטים, שהיו שותפים לגורל ולכלא עם מנחם בגין.

בונים זינגר, מראשוני החברים בארגון הצבאי הלאומי, היה כלוא במחנות־המעצר באפריקה במשך 3 שנים.

בצלאל זינגר אף הוא חבר הארגון הצבאי הלאומי. חייל הח״ק (חיל קרבי), שהשתתף ברוב הפעולות נגד הכובש הבריטי. בשנת 1947 נשלח לאירופה ומילא בה תפקידים אחראיים בקרב שאירית־הפליטה עד ינואר 1949. בחזרו התגייס לצה״ל.

יעקב ריבר עלה ארצה בשנת 1936. מאז הוא פעיל בלי הרף במוסדות הסתדרות העובדים הלאומית.

יצחק יונגמן הגיע ארצה בשנת 1935 כתייר ונכנס לפלוגות הגיוס של בית״ר. השתייך לפלוגה של שלמה בן־יוסף וסיים את גיוסו בית״רי בראש־פינה. בימי מלחמת העולם השניה היה חבר לח״י.

חנה זינגר עלתה בשנת 1936, פעלה בבית״ר ואחרי זה, יחד עם בעלה, בארגון הצבאי הלאומי. חברה בהתיישבות בית״ר, בנחלת ז׳בוטינסקי. בעלה נאסר כמה פעמים ובימי השלטון היה פתוח לכל איש מחתרת.

ברוך גולדשטיין עלה בשנת 1935. פעל בארגון הצבאי הלאומי, בעלייה ב׳ והיה בין עצורי לטרון.

זליג הולצר עלה בעלייה ב׳ בחופי נתניה.

חיים נץ הגיע אחרי מלחמת העולם השניה.

צירל פיינגולד עלתה בשנת 1936 יחד עם הוריה. היתה פעילה בבית״ר הישראלית.

משה פאלק, אנשל שוכמאן ומשה רוזנבלום הגיעו אחרי מלחמת העולם השניה.

מנדל קנוס (מנחם בן־ארי) עלה בשנת 1935. פעיל במוסדות התנועה והסתדרות העובדים הלאומית.

צו דער יידישער באַפעלקערונג איז הרוביעשאוו (*)

בריידער יידן!

א שווערן מאַמענט לעבט יעצט איבער דאָס יידישע פאָלק. מיט דער ענטשטייאונג פון היטלער־דייטשלאַנד, האָבן זיך ווידער אַנגעהויבן שיטן אויפן יידישן פאָלק א מבול פון גזרות אין פאַרניכטונגס־פלענער, וואָס דערמאַנט אונז די גרויזאַמסטע צייטן פון מיטלאַלטער. די שנאה אין גיפט פון היטלער־דייטשלאַנד פאַרשפרייט זיך פאסט איבעראַל, ווו ס׳געפינט זיך א יידישער ישוב.

ס׳בושעוועט אַרום אונז א שנאה און א האַס מיט דעם איינציקן צוועק אונטערצוגראָבן און צו פאַרניכטן די עקזיסטענץ פון די יידישע מאַסן. ס׳אַנטשטייען פאַר אונז ווידער די גזרות פון שנת ת״ח־ות״ט, ווידער וואַרפט מען אויף אונז דעם אַלטן און שמציקן עלילת־דם בלבול.

דער ייד וועלט איבעראַל אַרויסגעשטויסן פון זיינע עקאַנאָמישע פאָזיציעס און פאַרלירט זיין עקזיסטענץ פאַרן טאָג־טעגליכן ברויט.

דאָס איינציקע לאַנד, ווו דער ייד האָט און קען האָבן די מעגליכקייט צו לעבן, דאָס לאַנד וועלכעס 55 מלוכות האָבן פייערליך פערשפּראָכן דאָרט צו שאַפן א יידישע מלוכה, איז פאַרשלאָסן פאַר אונז יידן!!!

די ענגלישע אַדמיניסטראַציע שטערט דעם אויפבוי פון א יידיש ארץ־ישראל! ס׳איז שוין דערגאַנגען אזוי וויט, אַז די ארץ־ישראל רעגירונג זאָגט אפן, דאָס פאַר יידיש געלט ברויט מען קאַלאָניזירן אין ערמעגליכן די עקזיסטענץ פון אַראַבער, וואָס פאַקטיש הייסט עס, דער אויפבוי פון אַן אַראַביש פאַלעסטינע פאַר יידיש געלט!

יידן! איר טאָרט לענגער נישט שווייגן! איר מוזט אייך וועגדן צו דער וועלט און פאַדערן א פריע עליה! וויל נאָר ארץ־ישראל איז דאָס אינציקע לאַנד, וואָס קען ערמעגליכן די עקזיסטענץ פון יידישן פאָלק, פאַדערט דערבער א יידישע מלוכה!

פאַדערט אייערע היסטאָרישע רעכט אויף אייער לאַנד אין א״י! וועגדעט זיך צו דער גאַנצער קולטורעלער וועלט זי זאָל אייך מיטהעלפן בייס אויפבוי פון דעם יודענשטאַט!

די פאַלקס־פעטיציע מאָנט א פריע יידישע עליה קיין ארץ־ישראל!

נאָר די פאַלקס־פעטיציע ברענגט צום אויסדרוק דעם יידישןווילן פאַר א יידיש ארץ־ישראל!

שרייבט דעריבער אונטער מאַסנווייז די פאַלקס־פעטיציע!

זאָל קיין אין יד ניט פעלן ביים אונטערשרייבן די פעטיציע!

זאָל לעבן דער יודענשטאַט־ציוניזם!

זאָל לעבן א יידישע מלוכה אויף ביידע זיימן פון ירדן!

ליגע פאַר דער יידישער פאַלקס־פעטיציע אין הרוביעשאוו

(*) מיר פארשפענטלעכן, כמעט אן שינויים, דעם אויפרוף פון עטלעכע ציוניסטישע גרופירונגען אין הרוביעשאוו, וועלכע פאדערן א יידנשטאט אין ארץ־ישראל.

אגודת «מזרחי» בהרובישוב יו״ר: הערש בוכטרעגער, יששכר לאַקס
סוחרים: יעקב פרץ | ר.ס.ק. «נורדיה» פרעז.: ד״ר פרידמאַן
קלייז.: משה פויגל | הסתדרות «ברית־החיל» קאַמ.: ד. ב. ראַט
ברית־הצה״ר: ישראל סאַס | «ברית־תרומפלדור» מפקד: ח. ורטהים

אנו עולים ארצה!



די פאַרוואַלטונג פון ברענער־ביבליאָטעק געזעגנט זיך מיט בוניע יאַנאָווער פֿאַר זיין עליה אין יאָר 1924.

זיצן: עליהו בערטל, בוניע יאַנאָווער און יאַשע האַלבערשטיין.

שטייגן: מעכל בערטל, שלמה שנירער, חיים הערש ענגלסבערג און אהרן ברענער.

זיעד הספֿריה ע"ש י. ח. ברנר נפרד מבוני יובר לפני עלייתו בשנת 1924.



אַ געזעגענונגס־זונט פֿאַר חברים, וואָס זיינען עולה אין יאָר 1924.
פרידה מעולים בשנת 1924.

שטייגן: רחל עפראן, — — —, גאָלדשטיין, מאיר האַלצער, רייזל יעבן, יעקב אייזנבערג, פייגע דבורה אילבוים, דוד אבראמאנט, יוסף לעדערקרעמער און וואלוויש פינקלשטיין.

זיצן: יחיאל פייער, עזריאל יוסף בערגער, אברהם צימערמאַן, פרידע הארנשטיין, מאנטשע סאקאל און מיטשע האַפּמאַן.



צו דער עליה פון די חברים: בוניע יאַנאָווער און יאַשע האַלבערשטיין אין יאָר 1924.

שטייגן פון רעכטס אויף לינקס: הלל ביטערמאַן, איטשע גאָלדבערג, שלמהלע הובעל, שיין, מעכעלע פּלאָקס, מאיר קאַהאַן, יהושע צימעט און הערשל פרץ. זיצן: פּוניע האַלבערשטיין, יענקל כהן, יענקל קרעלענבוים, יאַשע האַלבערשטיין, בוניע יאַנאָווער, אהרן ברענער, אברהם קאַהאַן, און איטשע ברענער.

פרידה מעולים בשנת 1924.



שושנה האַלבערשטיין און יעקב כהן גזעזענען זיך פֿאַר זייער עליה אין 1925.
שושנה הלברשטין ויעקב כהן נפרדים מחברים לפני עלייתם ב־1925.

שטייגן: מאנטשע סאקאל, הלל ביטערמאַן, יעקב העשל איידלשטיין, יעקב קרעלענבוים, דוד שטאקאמער, אברהם נחום קירשנפעלד, אברהם כהן און צבי האַלבערשטיין.

זיצן: יעקב רויטער, מרדכי גאָלדמאַן, מאיר כהן, אַ פריצקער, יעקב כהן, שושנה האַלבערשטיין, אברהם צימערמאַן, אהרן ברענער, יוסף לעדערקרעמער און מיכאל פּלאָקס.



צו דער עליה פון שמעון גלאזבערג אין יאָר 1935.
פרידה משמעון גלזברג לעלייתו ב־1935.

שטייגן פון רעכטס אויף לינקס: מעכל בערטל, הערש האַלבערשטיין, יענקל קרעלענבוים, מאיר קאַהן, חיים פריד, הערש פאכטער, יוסף לעדערקרעמער, שמואל הובעל און משה מאַסקאַל. אונטן: אביגדור ביטערמאַן, מאַטל לאַקס, — — —, יהושע האַרפּין, שמעון גלאַזבערג, אברהם גאָלדפֿאַרב און ראובן עקשטיין.



אַ גרופּע יוגנטלעכע פון „פּרייהייט" געזעגנט זיך מיט עולים אין יאָר 1935.
קבוצת „פרייהייט" נפרדת מעולים בשנת 1935.

שטייגן פון רעכטס אויף לינקס : לייבל ציפּעל, — — ריוון ? איטשע שאַמעס, —— האדים, לערער, בערל פּראָסט. זיצן : נערטל, אברהם סיפּער, נערל פּיגעל, שמואל סלאָקס, חנהטשע ווינטראוב, אבי׳הם ווינטראוב, פּיגעלע ציגעל. אונטערשטע שורה : משה קאָס, — —גאלדבערג׳ דוד העכט.



פּרידה מעולים בשנת 1929.

ערשטע שורה — אויבן שטייגן : אבי׳גדור גרינוואַלד, נחמן דיקלר, רייזשע דימאַנט, מאַטעלע נערטל, און אפּרים שמיין. צוויישע שורה : לייב גאָלדבערג, איטשע רובינשטיין, יוכבד פּאַכטער, גישע מאַרגושטערן, מאַלקע לערער, אסתר שנירער, מאניע יעבן און בנימין רעטיג. דריטע שורה זיצן : פּיגע פּיער, ישראל לערער, יודל האָפּמאַן, הערש דיקלער, שרהקע מאַרגענשטערן און איציק מאַרדער. אונטן : שמערל מינק, אַבראָמקע פינקעלשטיין און פּיגע מער.



אַ גרופּע פּועלי־ציון פאַר זייער עליה אין יאָר 1929.
קבוצת פועלי־ציון לפני עלייתם ב־1929.

ערשטע שורה שטייגן : הערש סלאָם, שלמה לינדענבוים, שלמה פרימער, ישעיהו עסיג, שמואל וואלדמאַן, אברהם גאָלדפּאַרב, רפאל אַדער, יאנקל שרויט און משה מאַסקאַל.
צוויישע שורה שטייגן : דבורה כהן, אַריה ראָפּ, ביטערמאַן, שלמה לופט, שיינדל בליאַנדער, פּנחס לעדערמאַן, אברהם וואלדמאַן, בונם וואַלדמאַן, חיים לייב סופר, מלכה איידן, שלום ראָפּ, רחל ביטערמאַן, יונה זייד, דבורה פּוגעל און דוד האַרטין. דריטע שורה — זיצן : איטקע פּרייזענער, טשיפּע דאָלקס, עטל איידענקראַנץ, מרגלית גאָלדמאַן, נתן האדים, משה פרימער, נח נערטל, ישראל לערער, עלקע קירשענבאַן. פערטע שורה : רייזשע דיאַמאַנט, יהודה האָפּמאַן, בנימין רעטיג און עזר שפּריי. לעצטע שורה : צירל קלינגעל, פּעטל פּוקסמאַן, חנה זאַק, דבורה בעכער, אבי׳גדור ביטערמאַן, יוסף עפּשטיין, דוד צימערמאַן, ישראל דימענשטיין, מאַטל שפּילער, משה ציגעל, אברהם גרובער און טויבע פּריזענער.



צו דער עליה פון מייטשע האָפּמאַן.
לעלייתו של מאיר הופמן.

שטייגן פון רעכטס אויף לינקס : יהודה וואַקסמאַן, מעכל נערטל, מאַטל ראָפּ, דער לערער מאַריין, יוסף לעדערקרעמער, אריש ראָפּ, אביגדור ביטערמאַן, אהרן ברענער און ישאל דימענשטיין. זיצן : שמעון גלאזבערג, משה ציגעל, רייזשע דיאַמאַנט, מייטשע האָפּמאַן, טשארנע גייער, אליהו נערטל, די לערערין ליובא — — —, שמואליק הובער. אונטן : חיים פריד, יהושע ציגעל.



צו דער עליה פון חברים אין 1929.

ערשטע שורה — שטייגן : לערערין קאַלישקא, מייטשע האָפּמאַן, אברהם זייד, אברהם גרובער, שמעון גלאַזבערג, יוסף לעדערקרעמער, מאַטל ראָפּ. צוויישע שורה — זיצן : אליהו נערטל, לערערין מארקוס, דוד צימערמאַן, ישראל דימענשטיין, לערער סאַנדלער, יהודה וואַקסמאַן, אביגדור ביטערמאַן, לערערין אורגאַן. דריטע שורה : נח נערטל, ישראל לערער, משה פרומער, יידל האָפּמאַן, נתן האדים.

פּרידה מעולים ב־1929.

ברוך דוד צימערמאַן / די טעטיקייט פון אגודת־ישראל

בני־ברק

אונזער שטאָט הרובישאָו איז געלעגן ביי די גרענעצן פון אַמאָליקן עסטרייך, רוסלאַנד (וואָלין) און אַלייַן בעהערט צו קאַנגרעס פוילן. דאָס האָט זיך אויך אָפּגעשפּיגלט אין דער חסידישער באוועגונג אין שטאָט. אזוי למשל, האָט בעווירקט עסטרייך מיט דער חסידות פון ריזשין (טשערטקאָוו־הוסיאטין) און בעלז, רוסלאַנד מיט טשערנאָביל־לער חסידות — לעצטנס טריסק, און די פּוילישע חסידות — קאַצק־ראַדזין.

די השפּעה אין שטאָט

אין די צייטן פון טריסקער מגיד הרב ר' אברהם זצ"ל איז די גאַנצע שטאָט געשטאַנען אונטער זיין השפּעה. אַן דעם מגידס רשות איז אין שטאָט גאָרנישט געטאָן געוואָרן. האָט מען געזוכט אַ רב, אַ שוחט, אַדער אַנדערע ענינים שבקדושה, האָט מען געמוזט פּריער פרעגן ביים מגיד. נאָכן מגידס פּטירה האָבן זיינע זין איבערגענומען די פירערשאַפט. אויניעם האָט זיך געפונען דער טריסקער רבי, ר' יעקב ליבעלע, דער צווייטער אין בעוועג קעלצער־קומירער רבי, הרב ר' מאָטעלע, מחבר פון ספר „מאמרי מרדכי".

אין זייער צייט איז ביי אונז אין שטאָט אַ ביסל אָפּגעשוואַכט געוואָרן די טריסקער השפּעה, אָזוי אַז די איבעריקע חסידים האָבן שוין אויך געמאַכט רעכט עפּעס צו זאָגן. אזוי, למשל, זיינען שוין די שוחטים איינגעזיצט געוואָרן לויט די חסידים־שטיבלעך. א חוץ ראַדזין האָט יעדעס שטיבל געמאַט זיין שוחט (סיקעו זיין, אַז די טיבה וואָס ראַדזין האָט נישט געמאַט קיין שוחט איז דער חסא פון תכלית). דער חזן אין שול איז אפילו געוועזן אַ ראַדזינער חסיד, ר' מאָטע חזן, נאָר דאָנענדן אין שול האָט ער געמוזט אין אַ טלית אַן תכלית.

דער חינוך אין יענער תקופה

אין דער תקופה פון מגיד און שפּעטער איז דער יסוד פון דערציאונג געווען דער חדר. וועז אַ קינד איז אַלט געוואָרן 3 יאָר, האָט מען אים אייגנעווייקלט אין אַ טלית און מיט גרויס שמחה געבראַכט אין חדר.

וועז דאָס קינד איז אַלט געוואָרן 5 יאָר, האָט עס אַנגעהויבן לערנען חומש, דערביי האָט מען געמאַכט אַ גאַנצע שמחה, יעדע משפּחה לויט אירע מעגלעכקייטן.

צו 7 יאָר האָט שוין דאָס קינד געלערנט גמרא און אָזוי ביז בר־מצוה. נאָך בר־מצוה, וועז דאָס יינגל האָט שוין פאַרשטאַנען אַליין צו לערנען, איז ער אריין אין שטיבל; דאָס חסידים־שטיבל איז געוואָרן דער הויפּט מחנך פון יינגל, ווו ער האָט ממשיך געווען ביז צו דער חתונה, אויסער די יינגלעך, וועלכע זיינען נישט געווען פעיק צום לערנען, אַדער זייער מצב האָט נישט דערלויבט. די בחורים האָבן ביי 15—16 יאָר פאַרלאָזן דאָס שטיבל, ווער פון זיי ס'האָט געלערנט א פּאָר, אין ווער ביי מסחר.

די חסידים־שטיבלעך זיינען געווען פול מיט יינגערע און עלטערע בחורים, יונגעלייט אויף קעסט און אָזוי אַרום איז דערצויגן געוואָרן א רעליגיעז־חסידישער דור. אָזוי האָט זיך עס געפירט אין אַלע שטיבלעך, נאָר אין טריסקער שטיבל מער, ווי אומעטום.

דאָס אַנטשטיין פון אגודת־ישראל

אין יענער צייט האָט, כמעט, קיין אייד ביי אונז אין שטאָט נישט געהערט פאַרן חינוך פון זיין זון. אַלץ איז געגאַנגען אויטאָמאַטיש אין חדר און פון חדר אין שטיבל. די אינציקע זאַרא איז געווען, ווו נעמט מען געלט צו צאָלן שכר־לימוד בין דאָס יינגל וועט אַרייַנקומען אין שטיבל.

די בחורים אין שטיבל האָבן נישט נאָר געלערנט, נאָר זיי האָבן זיך אויף פאַרנומען מיט אַנדערע זאַכן, ווי תיקון ספרים און תמיכה. ד"ה. יעדע וואָך פלעגן ארויסגעשיקט ווערן פאַרלאַך בחורים צונויפזאַמלען געלט פאַר אַן אַרעמער משפּחה, אַדער פאַר מתן־בסתר.

אזוי האָט עס זיך געפירט דורות לאַנג. א גרויס עדעריונג איז געשען אין צוזאַמענאַנג מיט די 2 גרויסע געשעענישן אין דער ערשטער וועלט־מלחמה: די באַלפור דעקלאַראַציע און די קאַמוניסטישע רעוואָלוציע אין רוסלאַנד. מאַסנווייז האָט די יוגנט פאַרלאָזן די חסידים־שטיבלעך. א גרויסער טייל איז אַוועק צום ציוניזם און א טייל צום קאַמוניזם.

דאָס טריסקער שטיבל איז אין גאַנצן לייַדיק געוואָרן. דער קול־התורה, איז לחלוטין, שטיל געוואָרן. אויך אין הויפּטיענער שטיבל איז דער קול־התורה שוואַך געוואָרן, געצאָנקט, ממש, ביז פאַרלאָשן צו ווערן. אין שטאָט האָט זיך שוין געפירט א טעטיקייט פון ארגאַניזאַציעס למיניהן.

אין דער קאַטאַסטראָפאַלער צייט פאַרן רעליגיעזן יידנטום איז דערשינען בייַ אונז אין שטאָט דער רעזין אַנצושליסן זיך אַן אגודת־ישראל אוּן אפּצוראַטעווען, וואָס ס'לאָזט זיך נאָך.

אין בויזעם שטיבל ביי ר' יודעלע שוחט ז"ל

ר' יודעלע שוחט (שטאָקאַמער) ז"ל, א טשערטקאָווער חסיד, געדאַוונט אין הויפּטיענער שטיבל (וויל טשערטקאָווער און הוסיאַטינער חסידים האָבן זיך אין אונז אין שטאָט אין שטיבל) איז געווען א ייד א תלמיד־חכם, א חוקר, א גרויסער חסיד מיט א שארפן מוח און דערצו א גרויסער עניו. א ייד, וואָס דער „איך" האָט בייַ אים נישט עקזיסטירט. איבערגעגעבן נאָר פאַר יענעם, און אזוי האָט ער דערצויגן זיין משפּחה, וואָס איז באַשטאַנען פון 3 זין, 2 טעכטער און אַן אלטן פאַטער ר' וואָלף. חסידים פלעגן זאָגן, אַז דרך־ארץ דארף מען האָבן נישט פאַר ר' יודלען און זיינע זין נאָר אפילו פאַר זיינע טעכטער, וועל כע קענען לערנען, כמעט ווי די זין.

זיין שטוב איז געווען אפן. ווו א סעודהלע, א יאָר־צייט פון א רבין, סעודת־ראש־חודש, אַדער סתם א קידוש, שבת נאָכן דאָוונען, איז עס געווען נאָר בייַ ר' יודלען אין שטוב.

איך געדענק, א שבת פאַר קידוש האָט ר' יודעלע געשיקט רופן זיין שכן, א שנייידער, א גבאי אין דער שול. וועז דער שכן איז אריינגעקומען, האָט ר' יודל אים געמאַכט א גרויסן ברוך־הבא, ווי דער שטייגער איז יענער צייט פאַר אַן אדם חשוב. רופט זיך אָפּ דער שכן — דער שנייידער:



אגודת־ישראל אין הרובישאָו נעמט אויף א גאַסט.

זיצן: הערמאַן יעקב, דיקלער שמואל לייב, דער רב און זיין גבאי וואָס האָבן באַזוכט הרובישאָו, א. זילבערבערג, משה הערמאַן. שטייגן: יוגנטלעכע פון אגודת־ישראל.

— ר׳ יודעלע, וואס מאכט איר פון מיר אזא צימעס, ווי קום איך צו אייך? איך בין דאך א שניידער און איר ר׳ יודל — א שוחט. רופט זיך אפ ר׳ יודעלע מיט זיין תמימות:

— פארשטייט, ר׳ דוד, איר זיינט א שניידער און איך בין אויך א שניידער, כ׳שנייד עופות. אייך איז אבער ווייניגער פון מיר, איר שניידט א שטיק סחורה, א דומס, ווייטס איר וואס איר שניידט. איך דאגעגן, שניידט א חי, און ווער ווייטס, וואס פאר א נשמה איך שנייד: נו, זייט איר נישט עראלעכער פון מיר? — זאגט אליין.

זיין שטוב איז געווען אפן פאר אראמעליט. יעדער ארעמאן האט געוווסט, אז א טעלער זופ קריגט מען בייַ ר׳ יודעלען. אבער ער אליין האט זיך געפירט בצמצום.

ר׳ יודעלעס שטוב איז אויך געווען דאס וויגעלע פון אגודת־ישראל. דארט איז פארגעקומען די ערשטע ארגאניזיר־פארזאמלונג. זיין בויזעם־שטיבל איז א לאנגע צייט געווען דער לאקאל פאר דער יוגנט, וואס איז געווען צעטיילט אין צוויי גרופן: צעירי און פועלי אגודת־ישראל. דארט איז אויך געווען א ביבליאטעק אונטערן נאמען „הספריה".

אגודת־ישראל ביי אונז אין שטאט

ביים ארגאניזירן דאס רעליגיעזע יידנטום ביי אונדז אין שטאט אונטערן נאמען פון אגודת־ישראל איז אויסגעקליבן געווארן א ועד. יו״ר איז געווען ר׳ יוסף זלבערבערג, און די ערשטע און עיקרדיקע אויפגאבע אירע איז געווען צוריק אויפצולעבן די „שטיבלעך".

די טריי געבליבענע אין די שטיבלעך האבן זיך געקלאמערט ארום ר׳ יודעלע שו״ב. אדאנק דעם איז דאס הוסיאטינער שטיבל געווארן דער מרכז, ווו די צעירי אגודת־ישראל האבן יעדן אונט געלערנט א שיעור גמרא.

מיר האבן אויך געזאגט פארן חינוך תבנים והבנות.

ס׳איז עגרעניידט געווארן א תלמוד־תורה, ווו מ׳האט געגעבן קינדער פון ארעמע עלטערן א מעגלעכקייט צו לערנען. די תלמוד־תורה האט געפאדערט פיל מסירות־נפש זי אויפצוהאלטן. זי איז תמיד געווען איינגעטונקט אין א דעפיצים און אגודת־ישראל האט געזאגט פאר איר אויפהאלט. ס׳איז געווען א צייט, ווען מ׳האט כמעט נישט געזען מער קיין מעגלעכקייט זי אויפצוהאלטן און ס׳האט גאדארט, אז די תלמוד־תורה זאל זיך פארמאכן.

דאן האט ר׳ זונדעלע — שפירא (אן איניקל פון בעלזער הויף) אויפגעגעבן זיין נדן, וואס ער האט געהאט נאר וואס באקומען, כדי צו קענען פארהצאן און וויטער פירן די תלמוד־תורה.

די למודים אין תלמוד־תורה האבן ארומגענומען נישט נאר למודי־קודש, אויך למודי חול זיינען דארט געלערנט געווארן.

מ׳האט געוואלט רופן די תלמוד־תורה מיטן נאמען בית־ספר „יסודי התורה" (ווי אלע אגודה־שולן אין פוילן), אבער געווייסע חסידים האבן זיך קעגנגעשטעלט און די פראגע איז אראפ פון טאג־אר־דענונג.

אין תלמוד־תורה האט א יינגל געלערנט פון א״ב ביז 13—14 יאר, ווען ער האט שוין פארשטאנדן גוט א דף גמרא מיט תוספות. ס׳רוב תלמידים זיינען נאכן ענדיקן די תלמוד־תורה געפארן אין ישיבות לערנען, אדער זיינען אריין אין שטיבל לערנען.

לעצטט איז אויך ביי אונז אין שטאט געשאפן געווארן א ישיבה מיטן נאמען „בית־יוסף". נישט נאר אונזערע קינדער האבן שוין נישט געדארפט פארן ערגעץ ל׳ערנען, נאר פון זי שטעטלעך ארום הרוביעשאוו זיינען געקומען צו אונז אין שטאט בחורים לערנען אין ישיבה וווּ פלעגן צוגיי־טיילט ווערן צו בעלי־בתים אויף טעג. יעדער ייד האט זיך געהאלטן פאר א זכות, ווען א בחור פון ישיבה האט ביי אים געגעסן.

די לעצטע פאר יאר פארן קריג איז געשאפן געווארן א „פרחי אגודת־ישראל" ד.ה. מ׳האט ארגאניזירט תלמידים פון תלמוד־תורה אין עלטער פון 11—14 יאר. מ׳האט זיי צוזאמענגענומען אין לאקאל פון צעירי־אגודת־ישראל (אויף דער לובעלסקי גאס) און פאר זיי געהאלטן שמועסן ווען פראגראם און מהות פון דער ארגאניזאציע. אין די פריַיע שעהן האבן זיי דערצענטט דעם חינוך, וואס זיי האבן באקומען אין ת״ת. די יוגנט־גרופע האט זיך שיין צעבליט און מיר האבן געהאפט אויף א שיינעם צוקונפט פארן רעליגיעזן יידנטום.

יעדן מוצאי־שבת זיינען זיך די צעירי אגודת־ישראל צוזאמענגעקומען. די ערשטע צייט ביי ר׳ יודל שו״ב אין שטוב, נאכדעם ביי דער רבנית חנה גאלדעלע שפירא־רוקח אין שטוב (די „רביצין" — האט מען איר גערופן), און צום סוף אין אייגענעם לאקאל אויף לובעלסקי גאס. מ׳האט פארבראכט די נאכט מיט א מלוה־מלכה און עזונגען הערלעכע חסידישע נגונים. יעקב און מאטל הערמאן האבן געפירט די אידעאלאגישע שמועסן.

פיל חברים זיינען געפארן אויף הכשרה אין די קיבוצים, ווי מאטל הערמאן קיין קראשניק, דוד משה שטאקהאמער און משה אלי גלעזערנטער קיין לאדזש. אין וואַרשעווער מחנכים־סעמינאר, אויף טוואַרדע 6, האבן זיך געפונען פון אונזער שטאט די ברידער יוסף און יצחק ערליך.

מיר גרינדן א בית־יעקב־שול

אגודת־ישראל האט זיך נישט באנוגנט נאר מיטן חינוך הבנים. זי האט אויך געזארגט פאר אהר חינוך הבנות.

טראץ דעם שוועדן לאסט, וואס זי האט אויף זיך געטראגן ביים אויס־האלטן די תלמוד־תורה, האט אגודת־ישראל ענגעמען אויף זיך נאך א גרעסערן עול מיטן עפענען א בית־יעקב שול פאר מיידלעך. איטש מאיר שפירא (משהלע בוכטרעגערס איידעם) איז געווען דער, וואס האט אויף זיך געמוטעט דעם עול.

אויב פירן די תלמוד־תורה איז געווען שווער צוליבן מאנגל אין געלט, איז פירן די בית־יעקב שול געווען נאך שווערער, ווייל א בעווייסער טייל פון רעליגיעזן יידנטום האט ארויסגעווייזן א קעגנערשאפט אויס דער מורא, אז לערנען מיידלעך תורה איז קעגן דיני התורה. „כל המלמד בתו תורה — כאילו מלמדה תפלות" — האבן זיי געזעגנהעט.

יצחק מאיר שפירא, א יונגערמאן מיט א שטארקן חסידישן טעמפעראמענט, ווארעם עפעיל און איבערהעגבענקייט פאר אלץ, וואס שמעקט מיט יידישקייט, האט פארשטאנען די גרויסקייט פון דער זאך. ער האט צוזאמען מיטן ועד בעפענט א בית־ספר לבנות, בית־יעקב.

א שטארקן איינדרוק האבן געמאכט אויף דער שטאט די עקזאמענס פון בית־ספר. אפילו קעגנער האבן מודה געווען אין דער נויטיקייט פון דער שול. ס׳דערמאנט זיך מיר די ערשטע בחינה פון בית־יעקב. פורים־צייט, צומארגנס נאך דער בחינה, איז די שול געווען די טעמע פון טאג.

— האסט גהערט — האט איינער טרעפנדיק זיך מיט זיין באקאנט בעזאגט — כ׳וואלט אין מיין לעבן נישט געגלייבט, אז אזעלכע יונגע מיידלעך זאלן אין אזא קורצער צייט שוין וויסן אזוי פיל תורה און דינים. דאכט זיך זיי וויסן שוין באלד גלייך מיט די יינגלעך. אזא גוטן פעדאגאגישן כח האט מען געקראגן פון מרכז המורות אין קראקע.

די בית־יעקב שול האט געהאט גרויסע הוצאות און זייער קלייניע הכנסות פון אייגענע חברים.

דאס אלץ האט זיך אזוי שיין געפירט און ענטוויקלט ביזן אויסברוך פון דעם צווייטן וועלט־קריג, ווען די היטלעריסטישע בעסטיע האט אכזריותדיק אלץ פארשניטן.

ד׳ יקם דמם!

צו נאענט איז דער צער, צו גרויס איז דער וויטיק, אז מיר זאלן קענען דאס באקלאגן. קראו למקוננות ויקוננו!

מרדכי לוקסענבורג / אן עפּיזאָד פון אַמאָל

הרצליה



מרדכי לוקסענבורג

א ין אַ געווײַסן, ווײַטעראַדיקן טאָג האָט זיך שוכמאַן און זײַנע נאָענטסטע מיטאַרבעטער: מיטלפונקט (הײַנט אין ישׂראל), שמואל זעמעל, אליעזר הודעס, מרדכי באַדנע, מרדכי אפּעלבוים, משה לעוויט, לייזער סופּר, יעקב וויינבראָט, אהרן שמואל לערער, העני קירשנער, טובה ניסל, מרים גרוי און שבע ראָזאָמסקי.

די ערשטע אָקציע פון פאַראין איז געווען פאַרקלענערן דעם אַרבעטסטאָג און אַפֿגערעכנערן דעם לוין. צו יענער צייט האָבן נאָך פיל אַרבעטער געאַרבעט אויפֿן „זמן".

די פֿאַדערונג צו די מייסטערס האָט געלויטעט: א) אַנערקענען דעם פאַראין. ב) צוגעמען און אָפּזאָגן אַרבעטער מיטן וויסן פון פאַראין. ג) מענטשלעכע באַהאַנדלונג. ד) 11־שעהדיקער אַרבעטס־טאָג, פון 8 פרי ביז 8 אוּנט מיט איין שעה הפסקה. ה) יעדן פרייטיק אויסצאָלן דעם לוין. ו) באַצאָלן פאַר יום־טוב־טעג.

אין צווישנצייט האָט זיך דערנענטערט דער 1־טער מאַי 1918. די אָנפֿירער פון פאַראיין האָבן אַרגאַניזירט די מיטגלידערשאַפֿט צו אַן אַלגעמיינעם שטרײַק, וועלכער איז צו יענער צייט אין געווען אַפֿרוועט. אָבער נישט קוקנדיק אויפֿן פאַרבאָט, האָבן מיר דעם שטרײַק מקיים געווען אין טאָג פון 1־טן מאַי.

אָבער אַרבעטער זיינען געקומען אין פאַראיין אָנגעטאָן יום־טובדיק, זיי האָבן אַ פּאָר מיליטעריש שיך, ווער אין אַן אָפּגעפּאַרבטן אָנצוג פון אַ מיליטעריש דערי. פֿרוּען האָבן געטראָגן בלוזעס און ספּאדנעצעס פון לייוונטענע, אָפּגעפּאַרבטע זעקלעך.

9 אזייגער אינדערפרי האָבן מיר אָפּגעהאַלטן אַ פּאַרזאַמלונג און באַשלאָסן, אַז אַלע חברים גייען אין בראדיצער וואַלד. אין קליינע גרופּן, צו דריי־פֿיר פערזאָן, מיט רויטע שלייפלעך אין די לאַנד האָבן מיר זיך געלאָזט אין וואַלד, ווו מיר האָבן פאַרבראַכט אַ גאַנצן טאָג אין טענץ, געזאַנג און פאַרווייַלונגען.

מיטן צוּפאַלן פון אוּנט האָבן די פאַרזאַמלטע אין געשלאָסענע רייַען אָפּגעמאַרשירט אין שטאָט. ביים נאָפּט־סאד האָבן מיר אָנגעהויבן אויסרופן פאַרשידענע לאָזונגען: נידער מיט דער מלחמה, נידער מיטן מיליטאַריזם, נידער מיטן קאַפּיטאַליזם, זאָל לעבן דער יידישער אַרבעטער־בונד.

לינקס, ביי די לאָנקעס, האָט זיך געפּונען די עסטרייכישע זשאַנדאַרמעריע, וואַכמייסטער סורינער איז אַרויס מיט אַ לאַמפּ אין דער האַנט, כדי צו זען ווער עס מאַכט די אויסרופן. בליץ שנעל איז צו אים אַ גרופּע חברים, צווישן זיי: אברהם פייפער, מאיר זאָק, שמעון דוד שפּירא און מען האָט זיין לאַמפּ ליקווידירט.

מיט הילציקע טריט און געזאַנג פון רעוואָלוציאָנערע לידער האָבן מיר מאַרשירט אויף דער הילצערנער בריק דורך דער פאנסקע גאס.

וועג מיר זיינען צוגעקומען צו דער אָפּטייק, לעבן פּערעלע קע־ניגס גאַסט־הויז, האָט אַ גרופּע פאַליציאַנטן זיך געוואָרפן אויף משה שוכמאַן. זיי האָבן אים געכאַפּט ביי די הענט אין פיס און געוואָלט אַרײַנוואַרפן אין „קאָזע", וואָס איז דעמאָלט געווען אין מאַגיסטראַט. אָבער, ווי אַן אייגרנע וואָנט האָבן זיך אַוועקגעשטעלט די חברים מרדכי באדן, מרדכי אפּעלבוים און אַנדערע און נאָך אַ קורצן קאַמף האָט די פאָליציי געמוזט רעזיגנירן און אַפּרייַען דעם חבר שוכמאַן.

מיטן געזאַנג פון רעוואָלוציאָנערע לידער האָבן מיר אָפּגעמאַרשירט צום לאָקאָל פון פאַראיין, וועלכער האָט זיך געפונען ביי יידל דייטש, אויף דעם קליינסטער־פּלאַץ.

נאָך אַ קורצער שלום־רעדע פון משה שוכמאן און מיטן געזאַנג פון דער בונדישער שבועה איז די דעמאָנסטראַציע אויפֿגעלעזט געוואָרן.

דאָן שטיי איך אזוי און קריץ מיט די ציין...

1

שטיי איך אָזוי זיך, שוין וואָכן, חדשים.
דאָ, אין די גאַסן — און קלער אַלץ און טראַכט.

2

ס׳פֿאַלט מיר אין פלוצלונג:
כ׳וועל ציילן די הייַער, די קראַמען, די קונים.
אַ זעלטן גוט מיטל וועט דאָכט זיך דאָס זיין,
כדי נישט צו פילן דעם וויטיק אין מאָגן,
ווי עפּעס אַ ווערעם, וואָס האַלט אין אין נאָגן.

3

ווי אויף צו להכעיס, דעם שאָטנס אַ שפּיצל:
אַ קרעמל מיט עסנוואָרג, ווו נאָר אַ הויז.
און עס ווינקען און מאָנען און רייַצן און ציען,
ווי מיידלשע אויגן, וואָס ברענען און גליען,
די פרישינקע זעמל פון קוישל ארויס,
אין איך פיל פון די זעמל, ווי עס וואַסערט אין מויל.

4

נו, דריי איך אזוי זיך,
שוין וואכן־חדשים ארום אין די גאַסן,
און קלער אלץ און מראכט.
איך זוך אלץ אַ מיטל צו קענען פארגעסן,
דעם ווייטיק אין מאָגן, וואס האַלט אין איין עסן.
נו, דריי איך אַזוי זיך — און קלער אַלץ אין טראכט.

5

פאַלט מיר אין פלוצלונג
כ׳וועל הינט ציילן אין די גאַסן, ציילן, ווי זיי דרייען זיך הפקר ארום.
פארהאַן הינט באפוצט מיט מארקעס און גלעקלעך,
פארהאַן הינט פארדארטע — וואס זען אויס שרעקלעך,
וואס דרייען זיך הונגערויק, הפקר ארום.

6

ווי אויף צו להכעיס, דעם שאָטנס אַ שפּיצל,
אַ הונט שטייט און גריזשעט, אַ טרוקענעם ביין.
באַלד קומט אַ צווייטער, זיי טוען זיך בייסן,
ס׳וועל אינער ביים צוזייען, דעם ביין ארויסרייסן,
דאָן שטיי איך אַזוי זיך, און קריץ מיט די ציין.

י. סאלער / דער סאציאליסטישער האנטווערקער־פאראיין

דער יידישער האנטווערקער אין פוילן האט געהאט געוואלטיגע אויפשוואונגען אין שטארקע קאנקורענץ, הויפט שטייגרן אין א שיין ביסל אנטיסעמיטיזם.

אין יאר 1928 האבן פנחס סאלער, יצחק שמעון פייפער און סענדער אייזן באשלאסן צו גרינדן א סאציאליסטישן האנטווערקער־פאראיין. א ביר־גערלעכער פאראיין פון האנטווערקער האט שוין געהאט עקזיסטירט, אן אזוי ערפופענער „ראסנער־פאראיין".

מיר האבן צונויפגעזופן 60 בעל־מלאכות אין דער שול און אויסגעקליבן א פארוואלטונג אין וועלכער ס׳זיינען איינער: פנחס סאלער — פארזיצער; סענדער אייזן — סעקרעטאר; יאסקע וויסבראט — קאסירער; יענקל ריס, אברהם פייפער, בער שטערן, מרדכי־אישע וויסבראט. רעזוימאנס־קאמיסיע: דוד ליזער גלעזער, אברהם באדען.

יעדער פון די פארואלטע באשטייערט זיך מיט 1 זלאטי א חדש. אבער דער סטאראסטע ווייל נישט לעגאליזירן דעם פאראיין. האט גראד יצחק שמעון פייפער געהאט בע אייבינדערריי פארן סטאראסטע און אים איז געלונגען צו פועלן, אז דער פאראיין זאל לעגאליזירט ווערן. שניידער, שוסטער, סטאליער, גלעזער, קאמאשן־שטעפער און אנדערע פאכן האבן געהאט אן אנשפאר און הילף אין פאראיין.

דער ראסנער־פאראיין האט געזומען פאר מאכן א האנטווערקער ־ קאנגרעס 30 זלאטעס, דער סאציאליסטישער פארוין האט דאס געמאכט פאר 10 זלאטעס. זיינען טאקע וואס מער געקומען אין סאציאליסטישן האנטווערקער־פאראיין, אויך פון דער ארומיקער פראווינץ.

די ארבעט פון פאראיין איז געווארן אזוי פארצווייגט, אז מ׳האט באדארפט האבן א באזונדער מענטשן, וועלכער זאל זיך מיט דעם פארנעמען. דער פאראיין האט אנגאזשירט א געזאלטן סעקרעטאר — דוד בארנשיין.

אין יאר 1936 ברעכט איס א שטרייק פון די שניידער־כאלופניקעס קעגן זייערע באלעבאטים. די פאדערונג איז, אז יעדן דאנערשטיק זאל אויסגעצאלט ווערן דאס געלט, און נישט לאזן וואכן וואכן און חדשים.

דער שטרייק האט ארומגענומען 30 משפחות און געדויערט 6 וואכן. דער פאראיין האט, פאר־פרעזעס פון ראט ח׳ ישראל שפילער, און אלס טאג־פרעזעס ווערט איינשטימיק אויסגעווילט ה׳ הירש קלינגעל, וועלכער האט איינגעלאדן אלס אסעסארן די ח״ח: הירש שער און בנימין קופמאן, און אלס סעקרעטאר — יוסף שער.

דער פרעזעס ה׳ שיין גיט אפ א באריכט פון דער ביז איצטיקער פארוואלטונגס־טעטיקייט זין. געשטיצט די שטרייקנדע און דאס האט דערמעגלעכט עפעס אויסצופועלן ביי די בעלי־בתים.

אין יאר 1938 האט די פוילישע „קאסא ליודאוויא" באקומען א געוויסע סומע געלט אויף צו העלפן בעלי־מלאכות. מ׳האט געקענט ליינען צו 200 זלאטעס, האט אבער די אנטיסעמיטישע פארוואלטונג באשלאסן צו ליינען נאר די פוילישע האנטווערקער, וועלכע מ׳האט בסך־הכל געקענט אויבערציילן אויף די כינגער פון אין האנט.

די פארוואלטונג פון סאציאליסטישן האנטווערקער ־ פאראיין האט זיך דאן געווענדעט צום גימנאזיע־לערער שווייצשינסקי, וועלכער איז אויך געווען א מיטגליד אין דער פארוואלטונג פון דער „קאסא ליודאוויא" און געווען א מיטגליד אין דער (רעדיקאלע פוילישער ־ פארטיי) און אדאנק זיין אינטערוועניע געלונגען אונז צו פועלן, אז אויך די יידישע האנטווערקער זאלן באקומען הלוואות.

דאס זיינען נאר בלויז עטלעכע פאקטן פון דער גרויסער און נוצלעכער טעטיקייט פון סאציאליסטישן האנטווערקער־פאראיין.

פון האנטווערקער־לעבן אין הרובישאוו

שבת דעם 3־טן יאנואר ה.י. איז אין אייגנעם לאקאל פארגעקומען די יערלעכע, אלגעמיינע פארזאמלונג פון די מיטגלידער פון האנטווערקער־פאראיין. גלייכצייטיק איז אי־בערגעגעבן געווארן א באריכט פון האנט־ווערקער ־ צושמאנאר אין לובלין פון דעם 24־28 דעצעמבער פ. י.

ארום 7 אוונט עפנט די פארזאמלונג דער



פארוואלטונג פון האנטווערקער־פאראיין אין 1932. — ועד בעלי־המלאכה ב׳1932. שטייגן: יאסעלע שער (סעקרעטאר), אברהם אייכמאן (שניידער), הערש סופר (סטאלער), א קינד — זיין נאמען אומבאוווסט. זיצן: הערש שער (שניידער), אהרן שלמה רויזער (בויער), ישראל שפילער (שניידער), מאנדלבליט (היטל־מאכער), אברהם יצחק (שניידער).

ARCHIVE
http://Archivebeta.Sakhrit.com

קייט און פאדערט גלייכצייטיק אויף אלע מיט־גלידער זיך וואס שנעלער צו שטעלן צו די עקזאמענעס.

דער באריכט ווערט דורך די אנווענדע גע־נומען צו קנענטנייש און לויטן פארשלאג פון משה פרומער ווערט אינשטימיק אויס־געדריקט א דאנק דעם ח׳ שיין פאר זיין אונערמידלעכער ארבעט אלס פרעזעס, ווי אויך דער ווונטש, אז ער זאל באווילליקן ווייטער אנצופירן מיטן פאראיין.

דער סעקרעטאר ה׳ שער גיט איבער דעם קאסע־באריכט, וועלכער ווערט אנגענומען צו קענטענייש.

אין רעזולטאט פון די וואלן זיינען אויסגע־קליבן געווארן פאלגנדע פערזאנען:

פארוואלטונג: א. שיין (פרעזעס), י. שפילער (פארטרעטער), מ. פרומער (סעקרעטאר), י. רזכמאן (קאסירער) און ב. איילבוים.

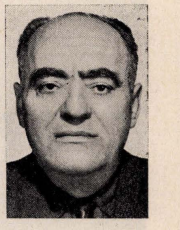
אין ראט: נח אייכנבלאט, י. קארנ־בליט, א. י. קאפער, י. מאנדעל־בליט און נ. אלטער.

אין רעוויזיאנס־קאמייסע: געניא אלט און נ. אלטער. צום סוף ווערט באערט מיט אויפשטייג די ניישט־לאגע פארשטארבענע מיט־גלידערין, הענינ בראזבערג.

„הרובישאווער לעבן", נ. 2, יאנואר 1931.

יצחק אייזען / דער אלגעמיינער יידישער ארבעטער־בונד

מעקסיקע



יצחק אייזען

כ׳בין איבערצייגט, אז ווען עס וועט גע־שריבן ווערן די אלגעמיינע געשיכטע פון „בונד״ אין פוילן, וועט אויך דער „בונד״ אין הרובישאוו בריסטער באהאנדלט ווערן.

כ׳האב פארלאזן הרובישאוו אין יאר 1938, א יאר פארן נאצישן אנפאל אויף פוילן, און עס פעלן מיר ענגשטע ציפערן. כ׳באמי זיך דערי־בער צו באהאנדלען די טעמע מער־ווייני־קער לויטן זכרון. זעלבסט־פארשטענדלעך, אז כ׳געדענק נישט גענוי און כראנאלאגיש אלץ, אבער דער אינהאלט אין אלגעמיין וועט זיין געטרייי די געשעענישן.

די בונדישע באוועגונג אין הרובישאוו איז קיינמאל נישט געווען אזוי פארצווייגט, אז עס איז מיר אומעגלעך צו נעדענקען יעדן איינעם באזונדער און זיין אקטיוויטעט, ווייל פאקטיש זיינען אלע בונדן אקטיוו, יעדער איינער אויף זיין צעביט; צוליב דעם וועל איך די דורך מיר פארענטפענ־אריינגען אין דער משפחה פון די נאמענלאזע בונדיסטן, וועלכע די הרובישאווער יידישער באפעלקערונג. נאר אין דער פארם האב איך די מגלעכקייט אפצוגעבן דעם גהעריקן כבוד דער גאנצער הרוביע־שאווער, בונדישער משפחה.

יצחק אייזען

אלגעמיינער איבערבליק

די הרובישאווער יידישע באפעלקערונג האט גצעיילט בערך 2000 פאמיליעס. קיין ענגויע סטאטיסטיק האבן מיר קיינמאל נישט באקומען, ווייל אלע רעגירונגס־אמטן זיינען בעווען פאראינטערעסירט נישט אנצוגעבן די ענגויע צאל פון דער יידישער באפעלקערונג. מען קען רעכענען, אז 50 פראצענט פון דער באפעלקערונג האט גהאט מער ווייני־ניקער פרנסה, און די איבעריקע זיינען געווען פרנסהלאזע און ארעמע מענטשן. פאברייק און קאפיטאליסטן האט די שטאט נישט געהאט, נאר סוחרים, קליין־הענדלער און א גרויסע צאל בעלי־מלאכות. די הויפט־קוואלן פון הכנסה זיינען געווען: האנדל מיט אגריקולטור־פראדוקטן.

אידעאיש איז די מערהייט געווען קאנסערוואטיוו און רעליגיעז. אויף א בעל־מלאכה האט מען געקוקט פון אויבן־אראפ און א גאר שטארקע בושה איז געווען צו לערנען א קינד א פאך. דאס האט געמיינט אז עהערן צו דעם נידעריקן קלאס באפעלקערונג. אין אויסנאמס־פאלן, ווען אין שטוב איז געווען הונגער און ס׳איז נישט געווען אויף שבת, האט מען א קינד אוועקגעגעבן פאר א „פריקאשטשיק״ (האנדלס־אנגעשטעלטער), דאס האט נישט עהריין קיין „מלאכה״, ווייל מען האט גהאפט צו גאט, אז ער וועט נאך ווערן א סוחר.

און דאך איז אין אזא אטמאספער געגרינדעט געווארן א עהיימע בונדישע ארגאניזאציע. ווי מען האט מיך אינפארמירט איז דאס געווען אין די יארן 5־1904, און אפשר נאך פריער. די בונדישע ארגאניזאציע איז באשטאנען פון א ביסל אינטעליגענט און ארבעטער.

כ׳האב געהערט, אז עס זיינען ארעסטירט געווארן פאר בונדישער טעטיקייט די ערשטע טויער: מאטל מילנער, יוסף מילנער, שמואל זייד, בריידער אפעלבוים און מענדעלע קאמא־נשמאכער (אדער, ווי מען האט אים געוואוינט „מענדעלע סטרייק־קער״), וועלכער איז פארשיקט געווארן קיין סיביר. מיט יארן שפעי־טער איז ער פון דארט אנטלאפן קיין אמעריקע. די ארעסטן האבן אפ־גשטעלט די בונדישע אויפקלערונגס־ארבעט, ביז ס׳איז אויסגעבראכן די ערשטע וועלט־מלחמה אין יאר 1914.

די אנגעוויטיקסטע פראגע: יידיש — העברעיש

מיטן אפטרעטן פון דער רוסישער ארמיי וועלכע הרובישאוו אקופירט האט דורך די עסטרייכער. אדאנק ליבעראל־געשטימטע מיליטערליים האט מען באקומען א דערלויבעניש צו גרינדן א יידישע ביבליאטעק, עס וועלכע איז אנגעצויגן אין קמפ. נאך שטורמישע דעבאטן, וועלכע האבן גדעוויעט עטלעכע טעג, איז באשלאסן געווארן, אז די ביבליאטעק איז א ריין־יידישע; אבער באמעגדיק אין אכט, אז ס׳איז פארן א צאל מיטגלידער, וואס ווילן לייענען העברעישע ביכער, און כדי נישט צו שפאלטן די ביבליאטעק, וועט איינגעקויפט ווערן א געוויסע צאל העברעישע ביכער.

אויפן מאמענט זיינען די צעמיטער בארויקט געווארן; אבער די גרוי־סע דעבאטע האט גהאט א ווירקונג אויף א טייל יידיש־אנהענגער אוז דערפרירט דערצו, אז א טייל פון זיי זיינען געווארן די ארגאניזאטארן פון „בונד״ אין הרובישאוו.

קיין פאליטישע ארבעט האט די ביבליאטעק־פארוואלטונג נישט גע־פירט, און אפילו זי אויסגעמיטן. מיט דער צייט איז פאר די יידיש־אנהענגער אויפגעשוווימען א פאליטישער מאמענט, צו וועלכן זיי האבן נישט געקענט בלייבן פאסיוו. די עסטרייכישע אקופאציע־מאכט האט פארארדנט א פאלקס־ציילונג און זי איז געווען פארבינטערעסירט, אז די יידישע באפעלקערונג זאל אנגעבן דייטש אדער פויליש אלס זייער מוטער־שפראך. פאר די העברעיסטן איז דאס נישט געווען קיין שום פראבלעם, אבער פאר די יידישיסטן (ליינע: בונדיסטן) איז דאס געווען א פרינציפיעלער ענין אין זיי האבן ארגאניזירט א געהיימן קאמיטעט, וואס האט פראפאגירט פאר יידיש. דאס האט שטארק נישט אויסגענומען ביי דער אקופאציע־מאכט און זי האט ארעסטירט עטלעכע אנפירער פון קאמיטעט. צווישן די ארעסטירט זיינען: א. פינקלשטיין, מ. שווארד־שארף, י. ש. פייפער, משה פרץ און אנדערע.

די גרינדער פון „בונד"

בערך, אין דער צוועלפער צייט איז אין געגרינדעט געוואָרן די בונדישע ארגאניזאציע אין הרובישעשוי. היות ווי די ארגאניזאציע איז געגרינדעט געוואָרן אין איר האב נישט געהערט צום קאמיטעט, קען איך נישט אנגעבן גענוי אלע נעמען פון ערשטן קאמיטעט. אבער לויט ווי איך בין שפעטער אינפארמירט געוואָרן, זיינען די ערשטע אר־גאניזאטארן געווען: י. ש. פייפער, א. פינקלשטיין, מ. שוערדשארף, נתן זייד און שלמה דאווידזאן (א פליט פון לוצק).

אין א קורצער צייט וועלט אויך אין אין ארבעטער־היים, מיט וועלכן עס פירן אן די חברים: משה שוכמאן, י. ד. מיטל־פונקט, משה גרינבערג, נתן זייד, ל. האדעס, י. אייזען, קאפל גרובערמאן און אנדערע. עס קומען פאר סיס־טעמאטישע, געהיימע און האלב־געהיימע פארזאמלונגען און ביידע קער־פערשאפטן פארזעמען זיך שוין מיט פאליטישע פראגן. מיר הייבן אויך אן אריינצוברענגען די בונדישע פרעסע. דאס יידישע געזעלשאפטלעכע לעבן הייבט אן צו באקומען אן אנדער פנים, דער „בונד" הייבט אן צו ווערן א דאמינירנדיקער וואָרט־זאגער אין אלע שטאטישע ענינים. די אקופאציע־מאכט קוקט דערויף קרום, אבער דער „בונד" איז שוין שטארק. און אזוי איז עס אנגעגאנגען ביז דער אנטשטייונג פון אומאפ־הענגיקן פוילן.

דער „בונד" וועלט אומלעגאל

מיטן אנטשטיין פון דער פוילישער מלוכה האט שוין דער „בונד" באווייזן צו ארגאניזירן אלע ארבעטער אין פראפעסיאנעלע פאראיינען, ער שאפט קולטור־געזעלשאפטן און איז טעטיק אויף אלע געביטן פון יידישן לעבן.

אין יאר 1919 ברעכט־אויס די מלחמה צווישן פוילן און רוסלאנד. די יוגנט וועלט מאביליזירט אין דער פוילישער ארמיי, אינצלנע בלייבן צו פירן די ארבעט.

אין יאר 1920 דערקלערט די פוילישע רעגירונג דעם „בונד" פאר אומלעגאל. אין גאנץ פוילן קומען פאר מאסן־ארעסטן, אונזערע לאקאלן ווערן צעשלאסן. אין הרובישעשוי זיינען ארעסטירט געוואָרן די חברים אברהם שטרום, משה שוערדשארף, י. ד. מיטלפונקט און נתן זייד. עס ווערט באלד צעשאפן א געהיימער קאמיטעט פון 5 מענטשן (משה שוכמאן, י. אייזען, ש. ערליך, פון די פראפעסיאנעלע פאראיינען — לייזער האדעס און פון דער יוגנט — יוסף צינגל). אין קורצן קומט אויס נאך דרייטער פון קא־מיטעט צו אנטלויפן אויף א לענגערער צייט. די ארבעט נעמען איבער אנדערע. די פוילישע דעפענסיוון האט צעמיינט, אז דער „בונד" איז שוין ליקווידירט ביי אונז אין שטאט, אבער אין „בונד" האט מען גע־טראכט אנדערש. דער קאמיטעט לאזט ארויס פון צייט צו צייט העקטא־גראפירטע אויפרופן, אין וועלכע מיר זאגן אן דער מאכט און דער יידי־שער באפעלקערונג, אז דער „בונד" איז דא, און אז מיט רעפרעסיעס וועט מען אים פון שטאט נישט פארטרייבן, אז אויפן ארט פון אין ארעס־טירטן — וועלן קומען צענדליקער.

עס ענדיקט זיך די מלחמה צווישן פוילן און רוסלאנד, עס קומען צוריק די חברים פון די טורמעס, פון דער ארמיי און דער „בונד" איז ווידער אקטיוו אויף די פאר־שיידענע געביטן פון יידישן לעבן.

שטאט־ראט און קראנקן־קאסע

די בונדישע ארגאניזאציע אין הרובישעשוי האט געצייולט ביי א 200 ארגאניזירטע מיטגלידער און געמאט א גרויסע פערפערייע. די מיט־גלידער זיינען געווען ארבעטער, האנטווערקער און בירגערלעכע אינ־טעליגענץ. אין די קאמיטעטן פון „בונד" זיינ ביז מיין אפפארן, אין יאר 1938, זיינען געווען אין דער אנפירונג, לויט ווי איך געדענק: י. ש. פייפער, ח. ל. פייפער, ש. ערליך, שבהלע מילנער, י. אייזען, יעקל רייז, נח דיאמאנט, י. סאס, יעקל פרידמ, ב. האסטיק, יחזקאל אדער, משה



קאמיטעט פון „בונד" אין יאר 1928.
הויפט של „בונד" ו„צוקונפט" בשנת 1928.

לעוויט, דוד בארנשטיין, יעקל דיאמאנט, משה אר־ראוויץ, ישראל זייד, שאול פערדמאן, רבקה בליס־קאווסקי, פנחס סאלער, פנחס לערער, מאטל טא־לער, פנחס גאלדבערג און אנדערע.

אונדזער ארגאניזאציע נעמט אנטייל אין אלע צוויזן פון יידישן און פוילישן־גזעזלשאפטלעכן לעבן, אין די וואל־קאמפן צום סיים, שטאט־ראט און קהילה.

ביי עטלעכע וואל־אקציעס צום שטאט־ראט זיינען אונזערע ליסטעס געפסלט געוואָרן. און דאך איז אונז געלונגען אין א גרויסן פערצאל דורכצופירן אינזערע 3 ראטמענער און איין לאווניק, י. ש. פייפער.

אין דער קראנקן־קאסע האט די רעגירונג באשטימט א קאמיסאר און נישט דערלויבט קיין וואלן. דער קאמיסאר האט נאמינירט פאר־טרעטער פון ארבעטער און ארבעטס־געבער. אבער דער „בונד" אין הרובישעשוי האט פארלאנגט וואלן, און וונ דאס איז נישט אויסגעפירט געוואָרן, האט ער אפגערופן זיינע פארטרייער פון קראנקן־קאסע.

קהילה

דער קהילה־סטאטוס האט אנטהאלטן א פונקט, אז גרויסע קענען נאר ווערן רעליגיעזע יידן. צום לויב פון אונזערע בירגערלעכע יידן, איז דער פארגראף קיגן אונז נישט אנגעוויזעדט געוואָרן און אזוי ארום האבן מיר געקענט אויסווייל 2 ראטמענער אין קהילה: י. ש. פייפער און ש. זייד.

אונזערע ראטמענער אין שטאט־ראט און אין דער קהילה האבן גע־פירט א קאמף פאר אנערקענען די רעכט פון די יידישע מאסן אויף אר־בעט, קענן אנטיסעמיטיזם, רעכט פאר דער יידישער שפראך און קול־טור און סובסידיעס פאר אלע יידישע שולן.

דער „בונד" האט זיך באטייליקט אפילו אין אזעלכע אינסטיטוציעס, ווי די שטאטישע גמילות־חסדים־קאסע פון דזשאינט פאר נויטאדערד־טיקע קליינהענדלער און בעלי־מלאכות. דער דזשאינט האט געהאט באש־טימט א קאמיטעט, וועלכער האט נישט געארבעט ווי א געהעריק, הן ביים אנאנדערטיילן די הלואות, הן ביים פארוואלטן מיט דער קאסע. די באש־עוולטע האבן זיך געווענדעט צו דער בונדישער ארגאניזאציע. מיר באש־שליסן נישט צו בלייבן גלייכגילטיק. נאך אן אלגעמיינער פארזאמלונג, מיטן אנטייל פון פארשטייער פון „דזשאינט", ח. מיכעלזאן, וועלכע אויסגעווייזלט א נייע פארוואלטונג, אין וועלכע ס'גייען אריין פון די בונ־דיסטן: י. אייזען און ש. זייד; יעקל רויטער (ציוניסט), י. העכט (ציוניסט); יענטשע פרץ (בירגערלעך־רעליגיעזער), עז־ריאל פינקלשטיין (בירגערלעך רעליגיעזער) אין זשע רויט־

מאן (ציוניסט). פון דעמאלט אן ווערט די גמילות־חסדים־קאסע געפירט אונטער א געהעריקער קאנטראל און צו דער צופרידנהייט פון דער גאנצער באפעלקערונג.

א כאראקטעריסטישער פאל

כ'וויל דערמאנען א כאראקטעריסטישן פאל, וועלכער אילוסטרירט דעם אנזען פון „בונד", אפילו אין די נישט־ייִדישע קרייזן.

עס איז געווען, בערך, אין יאר 1931 אדער 1932 און איך באקום א בריוו פון קאמענדאנט פון ארטיקן פאלק, מאיאר גאנסאווסקי, אז ער וויל זיך מיט מיר טרעפן וועגן א געזעלשאפטלעכן ענין. ווען איך בין געקומען אין דער באשטימטער צייט אין זיין קאנצעלאריע, האב איך דארט אויך געטראפן דעם פארוואלטער פון דער פאוועכנער שול, פאל־וואר־שעווער. דער מאיאר גאנסאווסקי און דירעקטאר פאלווא־רעווער דערקלערן מיר אז וואס: היות ווי עס עקזיסטירט אין שטאט די פאושעכנע־שול, וו עס לערנען זיך איבער טויזנט קינדער, פון זיי כמעט א העלפט יידישע, וואלטן זי׳ געוואלט, אז עס זאל צווישן די קינדער הערשן א פרידלעכע און ברידערלעכע באציונג, אזוי ווי עס דארף זיין צווישן צוויי פעלקער. זיי אנערקענען, אז אנטיסעמיטיזם איז א גיפערלעכער סם, וואס דעמאראליזירט און פארדארבט דעם כאראקטער פון דער פוילישער יוגנט. און אזוי ווי אין דער שול לערנט זיך א גרויסע צאל ארעמע קינדער, יידישע ווי פוילישע, וואס נויטיקן זיך אין עסן און קליידונג, ווי אויך אין שול־ביכער, דערי׳בער זאל געווילט ווערן אן עלטערן־קאמיטעט, וועלכער זאל זיך פארנעמען מיט די אלע פראיעקטן.

נאך א רייַ קאנפערענצן ווערט צוזאמענגערופן אן עלטערן־פארזאמלונג און אין דער עקזעקוטיוו ווערן אויסגעווילט: מאיאר גאנסאווסקי — פארזיצער; י. איזען — וויצע־פארזיצער; ש. זיידל — קאסיר; י. גרעגער — סעקרעטאר; פרוי גרינבערג, ה. כזשאנט־קאוסקי אין דער דירעקטאר פון דער שול — פאלווארטשני.

עס האט זיך דערנאך א סך געוענדערט. פאר זייער ליבעראליזם האבן מאיאר גאנסאווסקי און דירעקטאר פאלווארטשני אין א קורצער צייט שפעטער באצאלט מיט זייערע פאסטנס. אבער דער עלטערן־פארבאנד האט עקזיסטירט און געפירט א וויכטיקע ארבעט פאר די יידישע און פוילישע קינדער.



החוג על שם קלמן קמשנמחר במסיבה למלאות 30 שנה ליסוד הבונד.

שמיינען פון רעכטס אויף לינקס: הערש פריד, יאנקל כאלער, יהוקאל קורן, אברהם פריד, הערש קריפמאן, משה שץ און משה נערטל. צוויישט שורה: לייב מאנדעל, מרדכי לוקטענבורג, נישט קיין הרובישאוער, שמואל בערנשטיין, מאשל לאנגער, אברהם נערטל און יצחק שער. אונטן: לייב באדן, גרשון הערש, יהושע שאץ, איציק סאם, פישל שפילער, קלמן באדן און יונה צוקערמאן.

די פרעסע

דער „בונד" איבט אויס א שטארקע ווירקונג ביי דער באפעלקערונג דורך זיין פרעסע. כ'וויל ברענגען עטלעכע ציפערן פון דער צאל יידישע צייטונגען, וואס פלעגן פארקויפט ווערן ביי אונז אין שטאט.

„פאלקס־צייטונג"	150	טעגלעך, 200	פרייטיק, שבת — 300-400
„היינט"	75	„ 120	„
„מאמענט"	40	„ 50	„
„דאס ווארט"	40	„ 75	„
„עקספרעס"	30	„ 40	„
„נאש פשעגלאנד"	20	„ 20	„

נעמענדיק אין אכט, אז לעזער פון דער „פאלקסצייטונג" זענען געווען פון די ווינציק־פארמעגלעכע, און 3—4 שוהפים פלעגן קויפן איין צייטונג, קען מען זיך שוין פארשטעלן פון וויפל מענטשן די „פאלקסצייטונג" איז געלייענט געווארן. א חוץ דעם זענען אין די „פרעסע־טעג" פארקויפט געווארן איבער 2000 עקזעמפלארן „פאלקסצייטונג".

„יוגנט־בונד־צוקונפט"

מיט דער גרינדונג פון „בונד" ווערט אויך געגרינדעט די ארגאניזאציע פון „יוגנט־בונד־צוקונפט". ס׳גרינדן זיך ספעציעלע „ליינן־קריינז". ס׳ווערן איינגעארדנט פארלעזונגען, פארזאמלונגען און אויספלוגן. די יוגנטלעכע נעמען אנטייל צוזאמען מיט די עלטערע חברים אין אלע פאליטישע, געזעלשאפטלעכע קאמפן און אונטערנעמונגען, פארשפרייטן א גרויסע צאל צייטונגען אין יידיש און פויליש. מען האט געקענט זען הונדערטער „צוקונפט־סטן" אויף די הרובישאוער גאסן בעת די בונד־דישע פרעסע־טעג. פארשפרייטנדיק די „פאלקסצייטונג" און אנטיילנע־מנדיק אין דעמאנסטראציעס און וואל־קאמפן.

„סקיף"

ביי דער „צוקונפט" איז געווען טעטיק א „סקיף"־ארגאניזאציע מיט קרוב הונדערט שול־קינדער פון פארשיידענע שיכטן. א נחת איז געווען צו זען אזא קינדער־פארזאמלונג און זיך צוהערן ווי בונ־דישע איניציקלעך דיסקוטירן, ארגאניזירן קרייזן, פארלעזונגען און אויס־פלוגן.

פראפעסיאנעלע פאראיינען

דעם „בונד" איז געלונגען צו ארגאניזירן כמעט אלע יידישע ארבעטער אין די פראפעסיאנאלע פאראיינען. די גרעסטע פאראיינען זיינען געווען: דער באקלידיד־פארײַן, סטאלאר־פארײַן און לע־דער־פארײַן. דער „בונד" האט געשפילט א דאמינירדיקע ראל אין די פאראיינען.

כאציאליסטישער האנטווערקער־פארײַן

אזוי ווי ביי אונז זיינען געווען א סך זעלבסשטענדיקע האנטווערקער, די אזוי־גערופענע כאלופניקעס, וועלכע האבן נישט געקענט געהערן צו די פראפעסיאנעלע ארבעטער־פארײַנען, און צום האנטווערקער־פארבאנד האבן זיי נישט געוואלט געהערן, האט דער „בונד" געשאפט א זעלבס־שטענדיק סאציאליסטישן פארײַן, וועלכער האט געציילט ביי א הונדערט מיטגלידער, און איז אנגעפירט געווארן דורך די ח״ח: פ. סאלער, אפרים טעלער, י. ווייסבראט, י. שאץ, יאסעלע פאקטער און אנדערע.



דער קאָמיטעט פון „בונד" אין יאָר 1936. הויפּט פֿון „בונד".
שטייגן: איציק סאָס, רייזל מילער, בנימין האָסטיק. זיצן: טוביה ריז און יענקל רייס.

קולטור־אַרגאַניזאַציעס

דער „בונד" האָט געגרינדעט אין הרובֿיעשאָו אַ פֿרײַ־שול. די לערער פון שול זענען געווען: חיהקע זילבערשטיין, רבקה בליס־קאָווסקי, שאול פערדמאַן און אַנדערע. די שול־פֿאַראַלטונג איז באַשטאַנען פון: י. פֿייפֿער, שמואל זייד, יאשע פּאָטער, פּנחס סאלער, יעקל ריז, י. אייזען, שבתלע מילנער, י. ל. פּפֿעפֿער, דוד בערנשטיין און יחזקאל אדער. צום באַדויערן האָט די שול נישט געקענט לאַנג עקזיסטירן, מחמת זי האָט נאָכאָט אויסצושטיין פון אַלע זייטן שיקאַנעס, און אירער־הויפּט פון דער פֿוילישער שול־מאַכט, וועלכע האָט זיך אָפּגעזאָגט צו באַשטעטיקן די לערער, אונטערן אויסרייד, פון מאַנגל אין פֿוילישן פּאַ־טריאָטיזם. נאָך 4 יאָר איז די פֿרײַ־שול, פּאַר וועלכע די שול־טור צוזאַמען מיט די לערער האָבן געפֿירט א מאַרטיר־קאַמף, פֿאַרמאַכט געוואָרן. די שול איז געווען אַנגעשלאָסן אָן דער צענטראַלער יידישער שול־אַרגאַניזאַ־ציע — „צישא".

ביבליאָטעק

דער „בונד" אין הרובֿיעשאָו האָט אויך פֿאַרוואַלטעט מיט דער פֿרײַ־ביבליאָטעק, וועלכע האָט געציילט איבער 2000 ביכער. צוליב פֿאַליטישע טעמים איז די ביבליאָטעק, אָזוי דאָכט זיך מיר, איבערגעגעבן געוואָרן דער געזעלשאַפט „קולטור־ליגע".

אָן עפּיזאָד

מיר האָבן באַקומען אַ ידיעה, אַז אונזער חבר אַדוואָקאַט הענריק ערליך וועט אויפֿטרעטן אין זאַמשטשער קרייז־געריכט, כדי צו פֿאַר־טיידיקן אַ גרופּע קאָמוניסטן. אָזוי ווי מיר האָבן געוווסט, אַז שבת בייטאָג עדיקט זיך דאָס געריכט, האָבן מיר זיך געוועגדעט צום חבר ערליך, אַז ער זאָל שבת אין אָוונט אויפֿטרעטן מיט אַ רעפֿעראַט. חבר ערליך האָט אונז געגעבן זיין הסכמה, און וועג מיר האָבן ענדלעך פון דער רעגירונגס־מאַכט באַקומען די דערלויבענישן אויף דער פֿאַרלעזונג, האָט זיך ערויס־געווייזן, אַז מיר האָבן נישט קיין לאָקאַל, ווייל די מאַכט האָט פֿאַרזאָגט אַלע לאָקאַל־איינגענומער, אַז כאָטש מיר האָבן אַ דערלויבענישן אויף דער פֿאַרלעזונג, איז זי פֿאַראינטערעסירט אַז דער רעפֿעראַט זאָל נישט פֿאַר־קומען. אָבער אָזוי ווי אין אייגנטימער פון אַ לאָקאַל, אַ קריסט, האָט געהאָט זיין קינא אין „נאפט־סאד", וואָס האָט אַריינגענומען פון 400־500 פּערזאָן, איז געווען אַ ביסל צעקריגט מיטן סטאַראָסטאַ, האָט ער מיט אונז אָפּגעמאַכט, אַז ער גיט אונז דעם לאָקאַל נאָכן לעצטן קינא־סעאַנס, ד. ה. נאָך 12 אַ זייגער בייגאָכט. קיין ברירה האָבן מיר נישט געהאַט און מיר זענען אויף דעם באַשטאַנען.

די באַן פון זאַמאַשטש קיין הרובֿיעשאָו פֿלעגט אָנקומען 5.30 פֿאַרנאָכט. וועג מיר זענען געקומען צום באַן־וואָקזאַל, באַגעגענען דעם חבר ערליך, האָבן מיר שוין געטראָפֿן אַ ריזיקן עולם. די צאָל האָט זיך פֿאַרגרעסערט מיט יעדער מינוט. די פֿאַליצייַ וווייסט נישט וואָס צו טאָן, זי איז אינגאַנצן דעזאָריענטירט.

ענדלעך קומט אָן דער צוג. אין מאַמענט וועג עס באַווייזט זיך חבר ערליך, הערן זיך אויסגעשרייען פון דעם טויזנטקעפּיקן עולם:

„זאָל לעבן דער „בונד"! „זאָל לעבן דער פֿירער, חבר ערליך!"

פון באַן־וואָקזאַל ביז אין שטאָט, בערך 3 ־ 4 קילאָמעטער, האָט זיך פֿאַרמירט אַן אימפּאָזאַנט דעמאָנסטראַציע פון דעם ריזיקן עולם מיט חבר ערליך אין דער שפּיץ. און אָזוי זענען מיר אָנגעקומען אין שטאָט אַריין.

דער רעפֿעראַט פון חבר ערליך האָט זיך אָנגעהויבן 1.30 ביינאָכט, אַדער בעסער געזאָגט, פֿאַרטאָג. א גרויסע מאַסע מענטשן אין זאַל און אויך אין הויף האָט אויסגעהערט מיט שאָנונג דעם אינטערעסאַנטן רע־פֿעראַט, וואָס האָט געדויערט ביז 4 פֿאַרטאָג.

מיין אַרטיקל וואָלט נישט אָפּגעשפּיגלט געווי די פֿאַקטישע לאָגע, ווען איך וואָלט נישט אָנגעוויזן די אומשטענדן, וועלכע האָבן געבראַכט דערצו, אַז דער „בונד" האָט בײַ אונז אין שטאָט זיך דערוואַרבן רעספּעקט און צוטרוי, נישט נאָר בײַ דער יידישער, נאָר אויך בײַ דער פּוילישער געזעל־שאַפט. כדי דאָס צו באַגרייפֿן, מוז איך זיך אומקערן צום אָנהויב.

דער „בונד" האָט זיך געשטעלט אויפֿן שטאַנדפּונקט, אַז צום אַלעם ערשטן מוז ער גיין אין „וואָנעס־גאָס" און דאָרט צווישן די פֿאַריער אָנ־הייבן זיין אַרבעט אין עס געליגנט דעם „בונד" צו געווינען דעם צוטרוי פון די „וואָנעס־גאָס־מענטשן". דער „בונד" נעמט אַרויס די יוגנטלעכע פון די פֿאַראָראַלאָזטע און פֿאַרפּושטע גאַסן, און ווירקט, אַז זיי זאָלן זיך אָנהייבן לערנען און ווערן א טייל פון דער אַרבעטער־געזעלשאַפט. מיט זיין אַרבעט אין עס געליגנט דעם „בונד" צו געווינען דעם צוטרוי פון די „וואָנעס־גאָס־מענטשן". דער „בונד" נעמט אַרויס די יוגנטלעכע פון די פֿאַראָראַלאָזטע און פֿאַרפּושטע גאַסן, און ווירקט, אַז זיי זאָלן זיך אָנהייבן לערנען און ווערן א טייל פון דער אַרבעטער־געזעלשאַפט. מיט זיין פֿראַפּאַגאַנדע און אויפֿקלערונג דרינגט דער „בונד" אַריין אין אַלע געזעלשאַפּטלעכע קרייזן.

אין אָנהויב האָט די בירגערלעכע געזעלשאַפט געהאַט א ביטול־באַ־ציאונג צום „בונד", שפּעטער אָבער האָט זי שוין געביטן די באַציאונג. דאָס הייסט נישט, אַז מיר האָבן נישט געהאַט קיין קעגנער, פֿאַרקערט, מיט יעדן זיג פון בונד" זענען אונזערע קעגנער געוואָרן שאַרפער און אַגרעי־סיווער.

כ'דערמאָן זיך א צייט פון א שווערן קריזיס פאַר אונז צווישן 1920־טן און 1925־טן יאָר. עס קומט פאַר א שפּאָלטונג אין די בונדיסטישע רייען. טייל זענען אַוועק צו די קאָמוניסטן, א טייל זענען געוואָרן אַפּאָליטיש. דערצו זענען צוגעקומען שטאַרקע רעפּרעסיעס פון דער פּוילישער רעגע־ציע. אָלע אונזערע לאָקאַלן ווערן געשלאָסן, בונדיסטן ווערן אַרעסטירט. אונזערע קעגנער פון רעכטס און לינקס פֿאַטשן זיך אין די בייכלער — אויס מיטן „בונד" אין הרובֿיעשאָו. און באמת זענען אונזערע רייען דע־מאָלט געוואָרן א ביסל שיטערלעך.

פונקט דעמאָלט קומען אינטער וואָלן צום הרובֿיעשאָוער שטאָב־ראָט. לויט דער צאָל באַפֿעלקערונג דאַרפן יידן באַקומען 16 ראָטמענער און די קריסטלעכע באַפֿעלקערונג 8. עס ווערן געפֿירט אינטערהאַנדלונגען צווישן די יידישע און פּוילישע קערפֿערשאַפֿטן ווען אַזוי זענען אַלע אַלעמײַנע ליסטע, אַן וואָלן — 11 יידן און 13 קריסטן. מיר האָבן באַשלאָסן אַרויסצושטעלן אַן אייגענע וואָל־ליסטע. מען קומט צום בונדישן וואָל־קאָמיטעט און מען לייגט אים פֿאָר אין ראָטמאַן, צוגעבונדיק:

„באַשט מיר ווייסן, אַז איר ווּעט אפֿילו קיין איין ראָטמאַן אויף נישט אַדורכפֿירן, אָבער כדי איר זאָלט נישט שטערן אונזער אָפּמאַך, ווּעלן מיר אייך נאָבן אין ראָטמאַן".

דער וואָל־קאָמיטעט האָט די פֿראָפּאָזיציע נישט אָנגענומען. דער וואָל־קאָמף קאָסט אונז איז געפֿירט צווישן אין די שׂראָסטע פֿארמען. אָבער „בונד" האָט אָפּגעהאַלטן צו קאָלאָסאַלן זיג, דורכגעפֿירט דריי ראָט־מענער און אין לאוניק.

זאָל דאָס דאָזיקע אַרטיקל בלייבן אויף דור־דורות, ווי א מצבה פֿאַר די אומגעקומענע בונדיסטן אין הרובֿיעשאָו.

יעקב רייס / דער „בונד" ביי אונז אין שטאָט

קרית־גת



יעקב רייס

ד י י. ל. פרץ־ביבליאָטעק איז נאָך פיל גל־גולים געשלאָסן געווארן דורך דער פוי־לישער מאַכט.

אין יאָר 1924 האָט זיך דער „בונד" ווידער ארגאניזירט מיט אַ מעסיקער פארוואלטונג אין דער שפיץ. די פארוואלטונגס־מיטגלידער זיינען געווען: משה קרויצער, אַן אייגנטימער פון אַן אפטייק, עזריאל פינקלשטיין, אַן אינהאבער פון אַ ווייך־געשעפט, שמואל זיידל, אַ בעל־בית פון אַ רימער־געשעפט און יצחק שמעון פייפער — אַן איינ־בינדער. די לעצטע צוויי זיינען געווען באַווסטע בונדישע טוער אין הרוביעשאָו.

די פארוואלטונג האָט זיך געשטעלט פאר אַ ציל: זאָרגן פאַרן גזעזל־שאפטלעכן פרצוף פון דער ביבליאָטעק, אבער דער יינגערער דור פון בונדישער פארטיי האָט געוואלט, אז דער ביבליאָטעק־לאָקאל זאל אויך נוצן פאר פאליטישע צוועקן. צוליב דעם האָט זיך געפירט אַן אינער־לעכער קאמף אין דער פארוואלטונג. די עלטערע מיט שמעון פייפער אין שמואל זייד בראש האבן נישט געוואלט דערלאַזן, אַז עס זאָל דא פארקומען יוגנט־קרייזלעך, פארזאמלונגען און צוזאמענקונפטן פון פראָפעסיאָנעלע פאראיינען. דער יוגנט איז עס אבער גלונגענגען און אין יאָר 1926 האָט מען איינגעקליבן אַן אנדער פארוואלטונג, וועלכע האָט מיטגעארבעט מיט דער בונדישער פארטיי און איבערגענגען דעם לאָקאל צו איר דיספאזיציע. אדאנק דעם האָט זיך די פארטיי צעוואקסן און דער לאָקאל איז געווארן א צוזיצונגס־קראפט פאר די יוגנטלעכע.

עס האָט זיך ארגאניזירט א ספארט־ארגאניזאציע — „מארגנשטערן", וועלכע האָט געדונגען א לאָקאל ביי גבריאל קצב, און מען האָט איהר געהויבן זיך גריינען צום עפענען די מעדעם־שול. די צאָל מיטגלי־דער האָט זיך פארגרעסערט און ביידע לאָקאלן זיינען געווארן ענג, כדי צו קאָנצענטרירן די פארצוויגטע ארבעט פון דער ארגאניזאציע.

אין יאָר 1928 האבן זיך אונטערגעזוקט די שאָטראָט־וואלן און מען האָט אנגעהויבן טראָכטן וועגן ארויסשטעלן פאסיקע קאנדידאטן. מען האָט באשלאָסן, אז צום שטאָט־ראָט זאָלן קאָנדידירן די אלטע חברים, ווייל נאר צוויישן זיי האָט מען גקענט גפינען אזוינע, וועלכע האבן גע־קענט אויפטרעטן אין פובליק. אויף דער בונדישער ליסטע האבן פיגו־רירט: יצחק שמעון פייפער, יואל שכטער, משה לע־ווים און די אומפארגעסלעכע חברטע, שוועלע מילנער.

פון 11 יידישע ראָטמענער האָט דער „בונד" באקומען 3 מיט א לאוניק. עס איז געווען א גרויסער זיג פארן „בונד". דער לאוניק איז אויסגע־ווייזלט געווארן מיט דער אונטערשריפט פון פ. פ. ס. און פועלי־ציון.

איצט עטלעכע עפיזאָדן פון דער איבערגעגעבענער ארבעט ביי דער וואָל־קאָמפאַניע:



דער קלמן קאָמאָנשמאַכער קריייז אין יאָר 1927. החזק ע"ש קמשנמכר עליד הבונד. שטייענ פון רעכטס אויף לינקס: יחזקאל קאָרן, יאָסל בלאָס, הערש קויפמאָן, גלאז, מאָטל לוקסעמבורג, לייב מאַנדעל, שמואל בערנשטיין. צווייטס שורה — זיצן: איציק סאָס, הערש פריד, משה שאָץ, יצחק שער, אברהם נגרטל, יונה צוקערמאָן. אונטן: אברהם פריד, לייבל שמיין.

דעם לעצטן שבת פאר די וואָלן האָט דער „בונד" איינגעאָרדנט אַ מי־טינג מיט דער באַטייליקונג פון בעלא שפירא פון לובלין. אין דער זעלבער צייט האָט אויך די פועלי־ציון־פארטיי איינגעאָרדנט אַ פאר־זאמלונג מיט ישראל ריטאָוו פון וואַרשע. ביידע פארזאמלונגען זיינען פארגעקומען אין מארק־סעדל. דארט האָט זיך פאראָמלט די גרעס־טע טייל פון דער יידישער באפעלקערונג. צעהיצטע און מיט צעברויזטע גמיטער האָט מען זיך צוגעהערט צו ביידע רעדנער, וועלכע זיינען אויפ־געטראטן אויף באַלקאָנען פון פריוואָטע ווויינונגען — איינער אנטקעגן אַנדערן.

זונטיק, אין וואָל־טאָג, האָט דער בונד צוגעטיילט 10 מענטשן צו יעדן וואָל־פערטל, וועמענס אויפגאבע איז געווען צו זאָרגן, אַז אלע איינווויינער זאָלן גיין שטימען. איך, דער שרייבער פון די שורות, האָב זיך באַטייליקט אין אזא צענטל, וועלכער איז געווען טעטיק אויף דער וואנעמ גאס, וועל־כע איז געווען א פעסטונג פון קאמוניזם.

פון דעם צענטל זיינען אלע, חוץ דעם שרייבער פון די שורות, אומגע־קומען. דאָס זיינען געווען: יעקב דוד שאָליט — געשטאָרבן אין יאָר 1933, יאשע פאכטער, טויבהו רייז, מאנטשע עסיק, נפתלי טאשיר, העניך רייכענבוים און יצ־חק שער.

ביינאכט, ביים ציילן די שטימען, האָט דער שרייבער פון די שורות, וועלכער איז געווען דער פארזיצער פון „בונד", באשטימט שליחים, וועל־כע האבן געדארפט אין משך פון דער נאכט אינפארמירן ווייפל שטימען האָט דער „בונד" באקומען. 2 ביינאכט איז שוין געווען באַווסט דער גרויסער זיג פון „בונד" אין הרוביעשאָו.

רעזולטאט פון די סיים־וואלן אין הרוביעשאו אין יאר 1930

נומער 1	— רעגירונגס־ליסטע	— 2876	שטימען.
נומער 5	— ייִדישער סאציאליסט. בלאק	— 317	שטימען.
נומער 17	— ציוניסטישער בלאק	— 299	שטימען.
נומער 18	— ווירטשאפטלעכער בלאק	— 4	שטימען.
צענטראלעוו		— 978	שטימען.
געפסלטע		— 105	שטימען.
וואל־באראכטיקטע		— 6911.	
באטייליקטע אין די וואלן		— 4579.	

„הרוביעשאוער לעבן" נ. 49, דעצעמבער 1930.



לייביש פּראָסט

לייביש פּראָסט / די קאָמוניסטישע פּארטיי

בת־ים

צוישן די פּאָליטישע גרופּירונגען, וועלכע זיינען געווען טעטיק אויף דער יידישער גאַס פון אַנהויב 1920, האָט די קאָמוניסטישע פּאַרטיי פּאַרנומען אַן אָנגעזעענעם אָרט. די ער־ שטע אַרגאַניזאַציאָנעלע סימנים שטאַמען פון 1־טן מאי 1920. דאָן איז פּארגעקומען א גרויסע דעמאָנסטראַציע אין הרובישאוו, אַרגאַניזירט דורך קאָעלקי און טורטשין צוזאַמען מיט די בריידער ערלאָוויטש. די קאָמו־ ניסטישע אָגיטאַציע האָט דאָן געפונען א גינס־ טיקן באָדן, צוליב דער גרויסער אַרעמקייט און נויט, וועלכע האָבן גהערשט אין פּוילן.

די פּוילישׂ־באָלשעוויסטישע מלחמה

אין יענעם יאָר איז אויסגעבראָכן די מלחמה צווישן פּוילן און די באָלשעוויקעס. אויף א קורצער צייט איז הרובישאוו פּארנומען געוואָרן דורך די באָלשעוויקעס. א גרויסער טייל פון דער יידישער יוגנט האָט דעמאָלט אָקטיוו מיטגעאַרבעט מיט די באָלשעוויקעס. מען האָט אַרגאַני־ זירט די שטאָטישע מיליץ, געוואָרן מאַסווקעס און פּאַראָמלונגען.

נאָכדעם ווי די באָלשעוויקעס האָבן פּאַרלאָזן הרובישאוו, זיינען פיל אָקטיוויע טויער פון יענער צייט, ווי סאַניע עפּראָס, פּאָלאָסט און די בריידער גערלוויטש אויעק קיין רוסלאַנד. דערמיט האָט זיך צייטווייליק אָפּגעשטעלט די אָקטיווע טעטיקייט.

די ערשטע שפּריאַנג

סוף 1921 האָט זיך אונטער דער אָנפירונג פון יאָסל ציגעל אויפסניי אָרגאַניזירן צו אַרגאַניזירן אין הרובישאוו די קאָמ. יוגנט. די ערשטע גרופּע אָקטיוויסטן איז באַשטאַנען פון די חברים: יהושע פּריינד, יחזקאל קאָם, בעריש ווייסברויט, משה קאַרבלים און אַנדערע. די פּארטיי איז געווען אומלעגאַל, און מען האָט עגדאַרפט פיל אידעאַליזם און קרבנות־גרייטקייט, כדי אַנצוהויבן אַן אַרבעט צווישן די מאַסן, וועלכע זיינען נאָך אין יענער צייט געווען שוואַרק אָפּגעשטאַנען.

די גרופּע איז געווען גרייט אויף אַלעס. באַזונדערס האָט זיך אויס־ געצייכנט יאָסל ציגעל, וועלכער האָט פּארמאָגט פיל וויסן, איז געווען דורכגעדרונגען מיט א סך אידעאַליזם און האָט זיך מיטן גאַנצן לייב און לעבן אריינגעוואָרפן אין דער אַרבעט.

די ערשטע אויפגאַבע, וועלכע איז געשטאַנען פאָר דער פּארטיי, איז געווען צו אַרגאַניזירן די אַרבעטער אין פּראָס. פּאַראיינען. אין יענער טונג פון פּראָס. פּאַראיינען. די אַרבעטס־באַדינגונגען האָט דיקטירט דער בעל־הבית און די בעל־הבית׳ישע פּלעגט זיך באַנוצן מיט די געזעלן פאָר שטוב־אַרבעט.

שווער איז געווען צו אַרגאַניזירן די מאַסע. די אויפגאַבע האָט אויף זיך גענומען יאָסל ציגעל. ער פלעגט ארומגיין אויבער די ווערׂ שטאַטן און רעגיסטרירן אַרבעטער, ביז ס׳איז אים עלונגען איינמאָל, א שבת נאָכמיטאָג צו רופן א פאַראַמלונג אין בראדיצער וועלדל.

פּיקטען פון די אָקטיוויסטן האָבן אָפּגעוואָרט די אַרבעטער ביים אַריין־ גאַנג אין וועלדל. פון דאָרט האָט מען זיי געבראַכט אויף א באַשטימט אָרט, ווו יאָסל ציגעל האָט פאַרגעשטעלט די לאָגע און אָנגעווויזן די מיטלען, כדי די לאָגע צו ענדערן. קודם כל, מוז מען זיך אַרגאַניזירן אין פּאַראיינען און פאַדערן די רעכט, וואָס אַרבעטער אין אַנדערע שטעט האָבן שוין אויסגעקעמפט. אין רעזולטאַט פון דער פּאַראַמלונג איז אויס־ געקליבן געווארן אַן אַרגאַניזיר־קאָמיטעט, וועמענס אויפגאַבע ס׳איז געווען צו לעגאַליזירן די פּאַראיינען.

אין א קורצער צייט איז עלונגען צו עפענען א בוי־פּאַראיין, וועלכער האָט באַלד אָנגעהויבן צו פירן א פּאַרצווייגטע טעטיקייט. נאָך א ריי שטרייקן איז געלונגען אויפצושטעלן א 9־שעהדיקן אַרבעטס־טאָג, העכערן די לויענען און איינשטעלן א מער מענטשלעכע באַציונג פון די בעל־הבתים צו די אַרבעטער.

כדי צו עפענען א לעדער־פּאַראיין האָט געפעלט די נויטיקע צאָל חברים, וועלכע זאָל זיין פּאַראַנטוואָרלעך פאָר דער מאַכט. יאָסל ציגעל האָט עפּעזנען אן עצה. ער איז אַליין אויעק אַרבעטן אַלס געזעל ביי א שוסטער, כדי ער זאָל קענען זיין פּאַראַנטוואָרטלעך פאָר דער מאַכט.

האַבנדיק צו איר דיסקאַזיציע די פּראָפּ. פּאַראיינען, האָט די פּארטיי אָנגעהויבן א בריייטע אויפקלערונגס־אַרבעט צווישן די אַרבעטער. מען האָט געגרינדעט א דראַמאַטישן קרייז, איינגעאָרדנט פּאַרשטעלונגען, אָפּא־ דעמיעס און אימפּרעזעס. אלס אַרגאַניזאַטאָר פון די אימפּרעזעס האָט זיך אויסגעצייכנט יהושע פריינד.

דער גרויסער פּאַראַד

נאָך א קורצער צייט זיינען צוגעשיש געווארן אלע דערגרייכונגען. צווישן די אָקטיוויסטן האָט זיך געפונען א שוסטער מיטן נאָמען איכל לאַנדסבערג. אַדאָנק זיין ערנסטקייט און שטילקייט האָט ער גע־ וווּנען די סימפּאַטיע פון אלע חברים. ער פלעגט זיך רייכן אויסצופירן אלע אַרבעטן, וועלכע זיינען געווען פּארבונדן מיט סכנות. אפילו א דער־ לויבענישׂ ביים סטאַראָסטא אויף אונטערנעמונגען פלעגט ער תמיד דער־ לייזדיקן. קיינעם איז ניט געקומען אויפן גדאַנק, אז דער באַשיידענער און שטילער איכל לאַנדסבערג פירט א דאָפּעלע שפּיל!

די מאַכט־אַרגאַנען האָבן געווווסט, וואָס ס׳ווערט געטאָן אין די קעמער־ לעך פון דער קאָם. פּארטיי אין הרובישאוו. האָבנדיק געגוג מאַטעריאַלן, האָט די פּאַליציי אָנגעהויבן די ליקווידאַציע פון דער פּארטיי. אָנהויב 1923 זיינען אַרעסטירט געוואָרן: יאָסל ציגעל, שיע פריינד, משה קאַרבלים, בעריש ווייסברוים, יחזקאל קאָם, שיע איינזענבערג און אַנדערע.

גלייכצייטיק זיינען פּאַרמאַכט געוואָרן די פּראָפּ. פּאַראיינען. כדי עס זאָל נישט פאַלן קיין חשד אויף איכל לאַנדסבערג, איז ער אויך ארעסטירט געוואָרן. ביי דער אויספאָרשונג האָט זיך אַבער אַלץ אַרויסגעוויזן. ביים פּראָצעס האָט ער געפּרווווט צוריקציען זיינע דערקלערונגען, אַבער ס׳איז שוין געווען צו שפּעט. דער נאָמען איכל פּראַוואָקאַטאָר האָט אים באַגליט, ווי א שאַטן, דאָס גאַנצע לעבן.

אין די שפּעטערע יאָרן, אז ער פלעגט זיך אַמאָל באַווייזן אין גאָס, פלעגט ער זיך שארן ביי די ווענט, און פון זיינע אויגן האָט אַרויסגעקוקט א באַהאַלטענער פחד.

דער רעזולטאַט פון דעם אַרעסט איז געווען א טרויעריקער. יאָסל ציגעל, וועלכער איז געווען פון דער נאָטור בונטאַריש, האָט זיך ניט געקענט אַריינפאַסן אין תפיסה־רעגולאַמען. ער האָט אַנגעהויבן פירן אַפּ־ טע הונגער־שטרייק און דאָס האָט אונטערגראָבן זיין געזונט־צושטאַנד. שפּעטער, נאָכן באַפרייען זיך פון טורמע, האָט ער שוין צו זיך נישט געקענט קומען.

צו 5 יאָר תפיסה זיינען פּארמשפּט געוואָרן: משה קאַרבלים, בעריש ווייסברויט און שיעלע איינזענבערג. די אי־ בעריקע האָבן באַקומען קלענערע שטראָפן. דערמיט איז די פּאָליטישע טעטיקייט פון דער קאָם. פּארטיי אין הרובישאוו, כמעט, ווי אפגעשטעלט.

די פּאַרטיי אַרגאַניזירט זיך פון דאָבּריי

ערשט אין יאָר 1925, נאָכדעם ווי אַ טייל חברים זיינען אַרויס פון טורמע, האָבן זיך אויפּגעניי אַנגעהויבן שאַפן קאָמ. קעמערלעך. אונטער דער אַנפירערשאַפט פון יהושע פריינד איז צוזאַמענגעקומען גע־



אַ גרופּע קאָמוניסטישע טוער אין יאָר 1925 קבוצת עסקנים קומוניסטיים בשנת 1925. מענדל קריינער, בן־ציון היימבליט, יחזקאל קאָם, יהושע פריינד, שלמה זייפּן, ישראל צוויג.

ווארן אַ קאָנפערענץ פון פּארטיי־אַקטיוויסטן אויף וועלכער ס׳איז באַ־שלאָסן געווארן אויפּצוניי אַרגאַניזירן זי׳ פּראָפּ. פּאַראיינען.

קיין גרויסע שוערקייטן זיינען דעמאָלט ביי לעגאַליזירן נישט געווען, וויייל די צענטראַלע פון די פּראָפּ. פּאַראיינען האָט מיטגעהאָלפן. ס׳איז געפּונט געווארן דער נאָדל־פּאַראיין, אין וועמענס שפּיץ עס זיינען גע־שטאַנען דוד פּייל, ירחמיאל טאשער און אַנדערע.

ס׳איז געשאפן געווארן אַן האַלץ־פּאַראיין, לעדער־פּאַראיין, הויז־דינער־שאפט, טראַנספּאָרט און האַנדלס־אַגענטשטעלע פּאַראיינען. די צאָל מיט־גלידער אין די פּאַראיינען האָט באַטראָפן אויבער 600. פּאַר די הרוביע־שאָוער באַדינגונגען איז דאָס געווען אַ גרויסע דערגרייכונג. אָלס ענדע־ראָל־סעקרעטאַר פון אַלע פּאַראיינען איז באַשטימט געווארן יהושע פריינד. ס׳האָבן אים געהאָלפן די חברים: שלמה זייפּען, ישראל צוויג, בן־ציון היידענבליט און אַנדערע.

אין יענער צייט האָט דער צווישן־פּארטיאישער קאָמף אָנגענומען שאַר־פע פּאָרמען. יעדע פּארטיי האָט געמאַכט אַנשטרענגונגען צו געווינען גרע־סערע מאַסן.

אין הרוביעשאָוו איז דעמאָלט געווען טעטיק די פּועלי־ציון — צ. ס.־פּארטיי, וועלכע האָט אונטער דער אַנפירערשאַפט פון ענערגישן און באַגאַבטן מיטגליד האָפמאַן זיך דערווארבן אַ גרויסן איינפלוס אין שטאָט. זיי האָבן געהאַט אַ שיינע ברענער־ביבליאָטעק, מיט אַ גרויסער צאָל לייענער.

אויך דער „בונד״ האָט געפירט אַ בריטע טעטיקייט, און אַרגאַניזירט אַ גרויסע פּרץ־ביבליאָטעק. די פּאַרטיינען האָבן געהאַט זייערע פּראָק־ציעס אין די פּראָפּ. פּאַראיינען, אַ באַזונדער גרויסע פּראָקציע האָט גע־האַט די פּועלי־ציון — צ. ס. אין האַלץ־פּאַראיין.

אין די פּאַראיינען פלעגן אָפט פּארקומען פּאָליטישע דיסקוסיעס. אין וועלכע ס׳האָבן אנטייל־גענומען פּארשטייער פון אַלע ריכטונגען. די קאָמ. פּארטיי האָט געמאַכט די גרעסטע אַנשטרענגונגען, כדי צו געווינען די פּאַראיין־מיטגלידער. אין דער פּארטיי זיינען דעמאָלט געווארן אַק־טיוו אַזעלכע אינטעליגענטע כוחות, ווי לאזער איזן, רבקה ערליך, דוד ערליך, וועלכע האָבן אַ שטארקן שווּיס געגעבן די ארבעט פּאַרויס. מ׳איז דעמאָלט צוגעטראָטן צו עפענען אַ ביבליאָטעק ביי די פּאַראיינען, וועלכע זאָל באַזיינען אירע מיטגלידער און גלייכצייטיק דערמעגלעכן נישט־חברים צו קומען אין לאָקאָל.

מיר האָבן פּראָקלאַמירט אַ געלט־זאַמלונג צו קויפן ביכער. אַ טייל חברים, ווי לאזער איזן, דוד פּייל, ירחמיאל טאשער, האָבן זיך אפילו באַשטייערט מיט אַ חודש אַרבעט. די נויטיקע געלט־מיטלען זיינען געשאַפן געווארן און אונטער דער אַנפירערשאַפט פון רבקה ערליך, האָט די ביבליאָטעק אָנגעהויבן איר טעטיקייט.

די קאָמ. פּארטיי האָט אָנגעהויבן אַ ווערבירונגס־קאַמפּאַניע צווישן די פּאַראיין און ביבליאָטעק ־ מיטגלידער. ס׳איז אונז געלונגען אַרגאַניזירן אַ גרויסע צאָל קעמערלעך פון עלטערע אַרבעטער און יונגטלעכע. די אַר־בעט האָט זיך געפירט קאַנספּיראַטיוו. מען האָט בעלייגט גרויס אכט, אַז אין די לאָקאַלן פון די פּאַראיינען זאָל נישט פּארקומען קיין שום אומלע־גאַלע אַרבעט, כדי נישט צו שטעלן אין סכנה זייער עקזיסטענץ.

די זיצונגען פון די קעמערלעך, אויף וועלכע ס׳פלעגט קומען אַ חבר פון שטאָטיטן קאָמיטעט, זיינען פּאַרגעקומען דערהויפּט אין די וועלדער, אין וועלכע הרוביעשאוו איז געווען רייך.

דער בעסטיאַלישער מאָרד

אין יאָר 1927 איז דערשטאַכן געווארן דער יידישער בחור, אשר שנאל, דורך אַ פּוילישן אַנטיסעמיט, וועלכער האָט געאַרבעט אַלס רע־פערענט ביים סטאראָסטאַ. דאָס איז געווען אַ רעזולטאַט פון דער אַנטי־סעמיטישער קאַמפּאַניע, וועלכע די פּוילישע רעקאַקציע האָט געפירט קעגן דער יידישער באַפעלקערונג. אַרויסגייענדיק פון שענק, האָט דער כולי־גאַן באשלאָסן צו דערמאָרדן דעם ערשטן יידן, וואָס וועט אים אַנטקעגנ־קומען. און אַזוי ווי אשר שנאל, איז גייענדיק פון ביבליאָטעק, אים געקומען אונטער דער האַנט, האָט ער אים נעבן שימלע מאַנ־געלס סאַדע־וואַסער בודקע דערשטאָכן.

דער בעסטיאַלישער מאָרד האָט אַרויסגערופן גרויס אויפרעגונג ביי דער יידישער באַפעלקערונג. ס׳איז געווען קלאָר, אַז מ׳טאָר איבער דעם מאָרד ניט אַריבערגיין שטילשווייגנדיק.

די פּארטיי האָט גערופן אַ זיצונג פון דער ראַדע ביי די פּראָפּ. פּאַראיינען, אויף וועלכער ס׳איז באַשלאָסן געווארן צו פּאַרוואַנדלען די לוויה אין אַ גרויסער פּאָלקס־דעמאָנסטראַציע קעגן די אַנטיסעמיטישע מערדער.

אין דער לוויה האָט אנטיילגענומען, כמעט, די גאַנצע יידישע באַפעל־קערונג. ס׳זיינען געשאַלאָן געווארן די געשעפטן און וואַרשטאַטן. ביים קבר האָט געהאַלטן אַ הספּד דער רב וועדטהיים, וועלכער האָט גע־זאגט דעם קדוש אין נאָמען פון אַלע יידן, און האָט געפּרעגט די גרויסע אייביקע פראַגע: פּאַרוואָס? פּאַרוואָס איז פּאַרגאָסן געווארן דאָס אומשול־דיקע בלוט?

נאָכן רב האָט מספּיד געווען דוד פּייל, אָלס פּארשטייער פון די פּראָפּ. פּאַראיינען, ער האָט געזאָגט:

מיר, די פּראָגרעסיווע אַרבעטערשאַפט, וויייז אַ פּאַרוואָס. דער מאָרד איז אַ רעזולטאַט פון די סאָציאַל־פּאָליטישע פּארהעלטנישן, וועלכע הערשן אין פּוילן. די פּוילישע בורזשואזיע, פילנדיק זיך באַדרעט אין אירע אינטערעסן, מאַכט דעם יעד פּאר אַ בליץ־אָפּלייטער.

נאָך אַ פּאָל, ווען די פּראָפּ. פּאַראיינען האָבן פּארוואָנדלט אַ לוויה אין אַ גרויסער אַרבעטער־דעמאָנסטראַציע, אַ יונג מיידל, וועלכע האָט גע־לעבט אין דער גאַנדיכטער אַרמקייט פון דעם אַזוי גערופענעם „וואַניס״, איז געשטאַרבן אויף דער „פּואַלטאַרישער״ קרענק, שווינדזוכט. הוי־דערטער אַרבעטער האָבן אנטייל־גענומען אין דער לוויה און ביים אָפּע־נעם קבר האָבן מספּיד געווען פּאַראיין־פּארשטייער.

מיר בריינגען אויס די אַרבעט

אין יענער צייט האָט די פּארטיי אָנגעהויבן איר טעטיקייט אין די דערפער, אָרום הרוביעשאוו. די באַפעלקערונג פון די דערפער איז אין איר גרויסער מערהייט באַשטאַנען פון אוקראיינער, וועלכע האָבן נישט געלעבט בשלום מיט דער פּוילישער מאַכט. דערפאַר האָט די קאָמוניסטי־שע אָגיטאַציע געטראָפן אויף אַ גינסטיקן באָדן. ס׳האָט זיך איינגע־

שטעלט א פארבינדונג כמעט מיט אלע דערפער פון הרובישאוער פאוויאט.

אלס קרייז־סעקרעטאר איז באשטימט געווארן א געוויסער חבר מיטן פסעודאנים „יאן". ער האט קאנצענטרירט די גאנצע ארבעט אין זיינע הענט, און באשטימט טרעף־פונקטן פאר די דארפישע סעקרעטארן. ער האט אויך ארגאניזירט א טעכנישע גרופע, וועלכע האט באזארגט דאס דארף מיט ליטעראטור. אויסגעצייכנט האט זיך אין דער גרופע ראנץ ליאקס. זי פלעגט גיין צענדליקער קילאמעטער צו פוס, פון דארף צו דארף, און איבערגעבן די ליטעראטור אין די באשטימטע פונקטן.

מען האט דעמאלט איינגעשטעלט א רעגולערע פארבינדונג מיטן קרייז־קאמיטעט אין כעלם, און מיטן צענטראל־קאמיטעט אין לעמבערג. ביז יענער צייט האט הרובישאוו געארבעט אויף אייגענער האנט, זי פלעגט בלויז באקומען ליטעראטור פון זאמשטש.

אפט האט די אומלעגאלע ליטעראטור געבראכט יואל וויס־ברוים, וועלכער פלעגט פארן מיט א פאסאזשיר־אויטא אויף דעם אפ־שניט הרובישאוו־כעלם.

א טרעף־פונקט פאר די פארשטייער פון קרייז־קאמיטעט אין כעלם איז געווען ביי משה ריזן, פאר די פארשטייער פון צ. ק. ביי ד"ר לישפיץ. יעדער טרעף־פונקט האט געהאט זיינע פראלן. נאכן אי־בערגעבן דעם פאראל, פלעגט מען דעם גאסט פארבינדן מיטן קרייז־סעקרעטאר.

אפט פלעגן פארקומען בריטערע קאנפערענצן מיט די פארשטייער פון אלע דארפישע קאמערלעך אין די וועלדער. כאטש די פארטיי האט דעמאלט געפירט גרויסע טעכנישע אקציעס, ווי אויפהענגען פענער, פאר־שפרייטן ליטעראטור, דאך איז דער פאליציי נישט געלונגען צו פאלן אויף די שפורן פון דער ארגאניזאציע.

די שטאט־ראט־וואלן אין יאר 1927

צו די שטאט־ראט וואלן, וואס זיינען פארגעקומען אין הרובישאוו אין יאר 1927, האט די קאמ. פארטיי, אונטערן מאנטל פון די פראמ. פאראיינען, ארויסגעשטעלט. אירע קאנדידאטן־ליסטע מיט די חברים לאזער איזיק, ד"ר וויסמאן און יהושע פריינד בראש.

מ'האט געפירט א גרויסע וואל־אגיטאציע, כדי צו געווינען די וויילער פאר די קאמ. קאנדידאטן. אלס גלענזענדע אגיטאטארן האבן זיך ארויסגע־וויזן: נח דיאמענט, דוד פיילן און אברהמלע לערער.

אין רעזולטאט פון די וואלן האט די פארטיי אריינגעפירט 2 ראטמענער אין שטאט־ראט: לאזער איזיק און ד"ר וויסמאן. א גרויסע צאל וויילער האט געשטימט פאר דער ליסטע צוליב לאזער איזיק, וועלכער האט ארויסגעפרופן אכטונג און צוטרוי צו זיך אפילו ביי זיינע קעגנער. עד האט זיך אויסגעצייכנט מיט ערלעקייט, פשטות און אידעאליזם. יהושע פריינד איז אריין אין שטאט־ראט אלס ראטמאן, ווען ד"ר וויסמאן איז אויסגעפאלן פון הרובישאוו.

די קאמוניסטישע פראקציע איז געווען, ווי א דארן אין אויג פון דער בירגערלעכער מערהייט אין שטאט־ראט. זיי האבן געזוכט מיטלען ווי פון זיי פטור צו ווערן. שפעטער איז אזא געלעגנהייט אונטערגעקומען. די פארטיי האט געהאט פאנאנדערגעשיקט בריוון צו פארשיידענע געזעל־שאפטלעכע אינסטיטוציעס און פערזענלעכקייטן. די פאליציי האט גע־מאכט אן עקספערטיזע פון האנט־שריפט אין האט „פעסטגעשטעלט" אז די בריוון האט געשריבן יהושע פריינד. ער איז ארעסטירט גע־ווארן און פארמשפט געווארן אויף 4 יאר טורמע.

די 1־סטע מאי דעמאנסטראציע אין יאר 1928

אן אינטענסיווע ארבעט האט די פארטיי אין הרובישאוו אנגעהויבן צו פירן פאר דעם 1־טן מאי 1928, כדי צוצוגרייטן א גרויסע דעמאנס־טראציע פון שטאטישע און דארפישע ארבעטער. מ'האט די דערלויבעניש

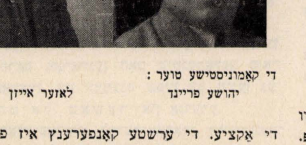
אויף דער דעמאנסטראציע, אונטער געווייסע באדינגונגען, באקומען אוז די צוגרייטונגען זיינען פארגעקומען אין פולן פארנעם.

באלד באגינען דעם 1־טן מאי האבן די ארבעטער, יום־טובדיק אנגע־טאן, זיך אנגעהויבן זאמלען ביי די לאקאלן פון די פראראיינען. ס'האט זיך פארמירט א ריזיקער צוג אונטער די פענער פון די פראפ. פארראיינען. די פוילישע אונטערוועלט האט געוואלט שטערן דעם צוג. מען האט באמערקט, ווי זיי האבן זיך גרופירט אין פארשידענע ערטער מיטן ציל אנצופאלן, אבער זענדיק די גרויסע צאל דארפישע ארבעטער, האבן זיי ניט געוואגט און דער צוג האט רויק געגנדיקט די דעמאנסטראציע.

שפעטער איז פארגעקומען אין דער „רוסאלקא" א גרויסע אקאדעמיע; נאכן אפיצירן טייל האט דער כאר פון די פאראיינען, אונטער דער אנפירערשאפט פון אברהמלע לערער, אויסגעפירט א רייכן פראג־גראם. די 1־סע מאי דעמאנסטראציע האט אויבערגעלאזט א טיפן איינדרוק.

די סיום־וואלן אין יאר 1928

אין יאר 1928 האבן באדארפט פארקומען וואלן צום פוילישן סיים. די פארטיי האט באשלאסן אויסצונוצן דעם וואל־קאמף פאר אירע צילן. מען האט ארגאניזירט קאנפערענצן פון די אקטיוויסטן, כדי צוצוגרייטן



די קאמוניסטישע טויער: יהושע פריינד — העסקנים הקומוניסטים: לאזער איזיק, אברהם לערער

די אקציע. די ערשטע קאנפערענץ איז פארגעקומען ביי עלי הייד־דענבליט אין שטוב. פארן דארפישן אקטיוו האט נח דיאמענט אגעהאלטן א רעפעראט וועגן דער שטעלונג פון דער פארטיי צו די סיום־וואלן.

אזעלכע קאנפערענצן זיינען פארגעקומען אין די צענדליקער און די קאמוניסטישע אגיטאציע האט זיך גלאזט פילן אויף טריט און שריט.

די פוילישע מאכט־ארגאנען האבן אנגענומען מיטלען קעגן דער וואקסנ־דיקער גפאר, און האבן אנגעהויבן שיקן זייערע מענטשן אין די רייען פון דער פארטיי, אפילו אין דער העכסטער אנפירונג, כדי זי אויפצורייסן פון אינעווייניק.

א נייע פראוואקאציע

אין יענע טעג איז געקומען קיין הרובישאוו אלס פארשטייער פון צ. ק. אין לעמבערג א סטודענט פון אינזווערזיטעט מיטן נאמען קאזאק. ער האט זיך געמאלדן אויפן טרעף־פונקט ביי משה ריזן און פארלאנגט א זיצונג פון קרייז־קאמיטעט. צוליב טעכנישע שוועריקייטן האט אזא זיצונג נישט געקענט צושטאנדקומען. ער איז, דערציבער, אוועק־גפאהרן אויף א קאנפערענץ אין לודמירער קרייז.

נאך זיין אוועקפאהרן פון לודמיר, האבן זיך דארט אנגעהויבן ארעסטן, ער איז געקומען צוריק צו משה ריזן צוזאמען מיטן טעקרעטאר פון קרייז־קאמיטעט אין כעלם. דיזעלבע נאכט האט די פאליציי גמאכט א רעוויזיע ביי משה ריזן, זוכנדיק אברהמלע לערער וועלכער פלעגט זיך דארט אפט אויפהאלטן. טרעפנדיק אין שטוב די דערמאנטע פערזאנען, האט זיי די פאליציי גלייך ארעסטירט. דעם צוויי־טן טאג איז ארעסטירט געווארן משה קארנבליט און משה ריזן. ס'האט זיך שפעטער ארויסגעוויזן, אז דער דערמאנטער צ. ק.־מיטגליד איז געווען א פראוואקאטאר. די פארטיי האט ארויסגעטראגן א טויש־אור־

טייל אויף אים, אבער מיט דער הילף פון דער פאליצי איז אים געלונגען צו אנטלויפן קיין אויסלאנד. אין רעזולטאט פון דעם פאל איז משה קארעבלית פארמשפעט געווארן אויף 6 יאר תפיסה, און משה ריזז אויף 4 יאר.

די בלוטיקע 1־טע מאי דעמאנסטראציע אין יאר 1929

די 1־טע־מאי־דעמאנסטראציע פון יאר 1929 האט די מאכט נישט דערלויבט. נישט קוקנדיק דערויף, האט די פארטיי געראפן צו פיינרן דעם 1־טן מאי. די פאליציי האט דורכגעפירט פיל ארעסטן און אפגע־שלאגן אלע וועגן, וועלכע פירן אין שטאט.

ניט קוקנדיק אויף די פאליציאישע מיטלען, האבן מאסן פויערים מיט טראנספארנענן געשטראמט אין שטאט. די פאליציי האט געפרווט די מאסע פאנאנדערטרייבן, אבער אן רעזולטאט. אין א בלוטיקן צוזאמענ־שטויס מיט דער פאליציי זיינען געפאלן טויטע און פארוונדעטע. נישט קענענדיק אויסהאלטן דעם דרוק פון דער מאסע, האט די פאליציי ארויסגעהויב צו הילף דעם הרובישאוער פאלק אולאנער. ערשט דע־מאלט איז געלונגען די דעמאנסטראנטן פאנאנדערצוטרייבן.

אין רעזולטאט פון די געשעענישן זיינען געפאלן עטליכע צענדליק פארוונדעטע פון ביידע צדדים.

אינטערנאציאנאלע באזייזן

נאך די געשעענישן, האט די פאליציי אנגאהויבן דורכצופירן גרויסע ארעסטן, כדי זיך צו שאפן „זאכלעכע" באזייזן קעגן די ארעסטירטע, פלעגן זיי בשעת דער רעוויזיע אונטערוואנדערפן אומלעגאלע ליטעראטור, און דאס איז שוין געווען גענוג, כדי ציוואמענצושטעלן א באשולדי־קונגס־אקט.

ביי די בריידער בערישׂ און יעקל וויסברויט איז פאר־געקומען אזא רעוויזיע, ביי וועלכע זיי האבן געפונען „זאכלעכע" באזייזן, אזוי ווי ביידע זיינען ניט געווען אין דער היים, האבן זיי אויסגעמיטן דעם ארעסט, ביז די פארטיי האט זיי אביבערגעשיקט קיין רוסלאנד.

ניט קוקנדיק אויף די רעפרעסיעס פון דער פאליציי, האט די פארטיי אויף קיין אין טאג נישט אפגעשטעלט איר ארבעט. ס׳זיינען פארגעקומען די יזצונגען פון די קעמערלעך, עס זיינען אדורכגעפירט געווארן טעכנישע אקציעס, ווי: פארשפרייטן אומלעגאלע ליטעראטור און אויפהענגען רויז־טע פענער אויף די טעלעפאן־דראטן.

די גרויסע עמטושונג

די קאמ. יוגנט אין הרובישאוו איז געווען אפפערוויליק און ג־גלויבט, אז דאס וואס זי טוט איז פאר דער באפרייונג פון דער גאנ־צער מענטשהייט. די יוגנט האט געזען אין ראטנפארבאנד די פארווירקלי־כונג פון זייערע טרוימען און האפענונגען, דעם סימבאל פון פרייהייט און ערעקטיקייט. פיל זיינען גרייט געווען צו שטעלן אין סכנה זייער לעבן און פרייהייט, כדי צו דערגרייכן די גרענעצן פון דעם אויסגע־בענקטן לאנד.

א גרופע הרובישאוער חברים, צווישן וועלכע ס׳איז געווען אב־ר ה מ ל ע ר ע ר, ל י ז ע ר ג ע ץ און אנדערע, האט זיך אויפ־געלאזט צו דער גרענעץ, און מיט דער הילף פון גרענעץ־שמוגלער אריבער אויף דער סאוויעטישער זייט. זיי האבן זיך גלייך געמאלדן צו דער גרענעץ־וואך, און אנגעגעבן די סיבה פון זייער קומען. זיי זיינען ארעסטירט געווארן, און ס׳האט זיך אנגעהויבן די אויספארשונג. מ׳האט זיי געהאלטן אין שרעקלעכע באדינגונגען, ס׳האט ניט געהאלפן זייער גע־בעט, מ׳זאל זיי נישט צורקשיקן קיין פוילן, ווייל עס דראט זיי א שווערע שטראף.

אין א פינצטערער נאכט האט מען די גאנצע גרופע אריבערגעשיקט צו דער פוילישער גרענעץ. דער מזל האט זיי צוגעשפילט און זיי זיינען ניט אריינגעפאלן אין די הענט פון דער פוילישער גרענעץ־וואך.

זיי זיינען בשלום אנגעקומען קיין הרובישאו, אבער דערשלאגענע און מוטלאזע. וועגן זייערע פיינלעכע אביבערלעבונגען פון יענער זייט האבן זיי בלויז גערעדט מיט רמזים. זיי האבן זיך ביסלעכווייז אפגערוקט, אינער אין אוועק קיין וואהרשע, דער צווייטער האט עמיגרירט קיין אויס־לאנד. דער דריטער איז אוועקגעפארן אין א צווייטער שטאט און חתונה געהאט. דער דאזיקער פאל האט אביבערגעלאזט א שווערן אינדרוק אויף די, וועלכע האבן געוווסט דערפון.

אין אנאנג פון די דרייסיקער יארן האט די פארטיי אין הרובי־שאוו פארהאלטנismעסיק ניט געהאט קיין גרויסע פארלוסטן און די פארטיי־טעטיקייט איז געווען אן אינטענסיוו. סעקרעטער פון שטאטישן קאמיטעט איז געווען לאזער איזן, וועלכער האט באזונדערס גע־זארגט פאר דער דערציאונג פון דער יוגנט.

די גרויסע ארעסטן

אין יאר 1931 איז די פאליציי צוגעטרעטן צו דער ליקווידאציע פון דער קאמ. פארטיי אין הרובישאוו אין אומגעגנט.

צוליב דעם צווינק איז געקומען קיין הרובישאוו די לובלינער „דע־פענסיוו", וועלכע האט זיך באריכט צעמאכט מיט אירע אינקוויזיטארי־שע מיטלען ביים אויספרעסן דערקלערונגען. ס׳איז ארעסטירט געווארן א דארפישער חבר, וועלכער האט זיך איינגעבראכן בעת דער אויספאר־שונג און ארויסגעגעבן א גאנצע ריי חברים, וועלכע זיינען גלייך ארעס־טירט געווארן.

דער זאל פון קינא „רוסאלקא" איז פארוואנדלט געווארן אין אן ארעסט־הויז. אין די נעכט פלעגט מען ארויסנעמען די ארעסטירטע איינציקוויי שע מיטלען ביים אויספרעסן דערקלערונגען. ס׳איז ארעסטירט געווארן א דארפישער חבר, וועלכער האט זיך איינגעבראכן בעת דער אויספאר־שונג און ארויסגעגעבן א גאנצע ריי חברים, וועלכע זיינען גלייך ארעס־טירט געווארן.

דער זאל פון קינא „רוסאלקא" איז פארוואנדלט געווארן אין אן ארעסט־הויז. אין די נעכט פלעגט מען ארויסנעמען די ארעסטירטע איינציקוויי שע מיטלען ביים אויספרעסן דערקלערונגען. ס׳איז ארעסטירט געווארן א דארפישער חבר, וועלכער האט זיך איינגעבראכן בעת דער אויספאר־שונג און ארויסגעגעבן א גאנצע ריי חברים, וועלכע זיינען גלייך ארעס־טירט געווארן.

צוריקגעבראכט צעקאטעוועטע און אויסגעמאטעטע. פיל האבן נישט גע־קענט אויסהאלטן די שרעקלעכע פיינונגען און האבן אנטערצושריבן אלץ, וואס מ׳האט פארלאנגט פון זיי, און די וועלכע האבן זיך נישט געלאזט ברעכן, האט מען גיפייניגט נאכט נאך נאכט.

צוויישן די ארעסטירטע זיינען געווען אימשולדיקע, וואס האבן נעבעד ניט געוווסט וואס מ׳וויל פון זיי, אבער נישט קענענדיק אויסהאלטן די פייניקונגען האבן זיי מודה געווען.

שרעקלעכע נעכט האבן אביבערגעלעבט די ארעסטירטע אין „רוסאלקא". די קרעכצן פון די צוריקגעבראכטע פון דער אויספארשונג האבן אנ־געווארפן אויף אלעמען אן אימה. זיי האבן כמעט, ווי נישט געגעסן, כאטש יעדן האט זיין פאמיליע ארויינגעשיקט פעקעלך. עגדלעך האט זיך די קאשמארנע אויספארשונג געענדיקט און אלע ארעסטירטע זיינען גע־שמידט אין קייטן אפגעפירט געווארן אין פארשיידענע טורמעס.

דעם חבר „יאן" איז געלונגען צו אנטלויפן קיין וואהרשע און אויסמיידן צייטווייליק דעם ארעסט, אבער שפעטער האט א געווייסער „פאנטל", א מענטש פון צוויי־פלאטפטער מארשלישער פארגאנגנהייט, געפאלדן דער פאליציי דעם אדרעס פון חבר „יאן" אין וואהרשע און ער איז דאדט ארעסטירט געווארן.

די גאנצע פראפעסיאנעלע באוועגונג אין הרובישאוו איז ליקווי־דירט געווארן. די חברטע ר ב ק ה ע ר ל י ך, וועלכע האט אויסגע־מיטן דעם ארעסט, האט אביבערגעגבן אלע ביכער און אינווענטאר דער פרץ־ביבליאטעק ביים „בונד". די פראצעסן, וואס זיינען פארגאנגען מען מיט א צייט שפעטער, האבן אויפגעדעקט פאר דער עפנטלעכקייט די שרעקלעכע פאליציי־מעטאדן ביי דער אויספארשונג, און אלע באל־שולדיקטע האבן צוריקגעצויגן זייער דערקלערונגען.

אין רעזולטאט פון פראצעס האבן די חברים לאזער איזן און דער חבר „יאן" באקומען 6 יאר טורמע, די אביערקע זיינען פאר־משפט געווארן צו קלענערע שטראפן. ביי אלעמען איז צוגענומען גע־וואהרן די בירגער־רעכט אויף 10 יאר און ס׳זיינען זיי אויך צוגעמשפט געווארן גריכטס־קאסטן.

די פארטיי־ארבעט אין הרוביעשאו האט פיל געליטן אין רעזולטאט פון דעם ארעסט, אבער זי האט זיך נישט אפגעשטעלט. ס׳איז אדורכגעפירט געווארן א רעארגאניזאציע פון די קאמערלעך. אין שפיץ פון דער ארבעט זיינען דעמאלט געשטאנען די חברים שיע פריינד, וועלכער איז יעצעם יאר באפרייט געווארן פון טורמע, שיעלע אייזנבערג, און יעקל גאלדהור. ס׳זיינען געשאפן געווארן קאמערלעך אין גימנאזיום, וועלכע האבן אונטער דער אנפירונג פון ליבעלע ערליך, באווייזן ארדיינציצייען פיל מיטגלידער. ס׳איז אויך ארגאניזירט געווארן א קאמוניסטיש קאמערל אין מיליטער.

צוליב די אפטע ארעסטן איז די פאנאנדערשיקונג פון ליטעראטור געווען זייער באשווערט. דער צ. ק. האט באשלאסן, אז יעדע פארטיי דארף אליין זארגן פאר אירע באדערפענישן. צו דעם צווינק האט די פארטיי אין הרוביעשאו באדארפט זיך שאפן א שרייב־מאשינקע, און אליין דרוקן אירע אויפרופן.

מאטעלע גערטל, וועלכער האט געארבעט אלס אנגעשטעלטער אין א באנק, האט באקומען אן אויפטראג ארויסצונעמען די שרייב־מאשינקע פון זיין ארבעטס־פלאץ, אזוי ווי די מאשינקע האט געהאט געוויסע סימנים, האט די פאליציי זיך גלייך ארויפגעטרט, אז די אויפרופן וועלן געשריבן אויף דער מאשינקע, וואס פעלט אין באנק. די פאליציי האט דורכגעפירט רעוויזיעס און ארעסטן ביי פארדעכטיקע. א גאנצע ריי חברים האבן געמוזט אנטלופן פון שטאט און זיך אויסבאהאלטן אין דער פרעמד.

נאך א לענגערער צייט האט די פארטיי אנגעהויבן אריבערשיקן די חברים קיין רוסלאנד. עס זיינען צוזאמענגעשטעלט געווארן 2 גרופן. אין דער ערשטער גרופע זיינען אריין די חברים: שיע פריינד, יעקל גאלדהור, שיעלע אייזנבערג און מאטעלע גערטל. די צוויטע גרופע איז באשטאנען פון: ליבל ערליך, שלום קארז, און אנדערע.

די צוויטע גרופע איז געגאנגען די ערשטע צו דער גרענעץ, אבער צוליב דער שלעכטער אריינטאציע איז זי אריינגפאלן אין די הענט פון דער פוילישער גרענעץ־וואך. נאך לאנגע אויספארשונגען און פיינירקונגען האט מען די חברים געשמידעט אין קייטן אויבערגעשיקט קיין הרוביעשאו צו דער דיספאזיציע פון דער פאליציי, וועלכע האט נאך זיי ארויסגעשיקט שטענדיק־בריוו. דער ערשטער גרופע, וועלכע איז געגאנגען שפעטער, האט דאס מול צוגעשפילט און זי איז אריבער בשלום אויף דער סאוויעטישער זייט.

ארעמע! זיי האבן נישט געוווסט, אז זיי לויפן פון וואסער אין פייער. דער גורל האט געוואלט, אז פון דער גרופע, וועלכע איז אריינגפאלן צו דער פוילישער מאכט, לעבן נאך היינט צו טאג עטלעכע חברים. דאקעגן פון דער גרופע, וואס איז אריבערגעגאנגען די סאוויעטישע גרענץ, איז קיינער ניטא. סטאלינס „גערעכטיקייט" האט זיי צוזאמען מיט צענדליקער אנדערע, אויבערגעבענע, געטרייע קאמוניסטן, וועלכע האבן זייער לעבן אוועקגעגעבן פאר דער קאמוניסטישער אידעע, שוידער־לעך אומגעברענט.

אין די שפעטערע יארן האט די קאמ. פארטיי אין הרוביעשאו וויייטער געפירט איר טעטיקייט, אבער שוין נישט מיט דעם פארנעם.

די יוגנט, האט נישט קוקנדיק אויף אלע דורכפאלן, וויייטער מיט לייב און לעבן זיך איבערגעגעבן דער ארבעט. ליבל ערליך, ארויס־גייענדיק פון טורמע, האט זיך וויייטער אריינגעוואלפן אין דער ארבעט, ער איז געווארן שטאטישער סעקרעטאר און איז שפעטער אריבערגעגאנגען אין די העכערע פארטיי־אינסטאנצן.

אלס סעקרעטאר איז דעמאלט באשטימט געווארן שמעון גינדער. ער איז געווען א פשוטער ארבעטער, אבער שטארק איבערגעגעבן און ערלעך. ער האט אויסגעפירט זיין ארבעט בשלמות ביזן מלחמה־אויסברוך.

אזוי האט גלעבטע און געקעמפט די יידישע יוגנט פון הרוביעשאו. ס׳איז געווען א יוגנט דורכגעדרונגען מיט אידעאליזם, און גרייט זיך מקריב צו זיין, זי האט מיט דארשט זיך גלעלערנט אין געבילדעט, באפרייענדיק זיך פון אלטן לעבנס־שטייגער.

די יידישע יוגנט אין די שטעטלעך האט ניט געזען פאר זיך קיין שום צוקונפט, און זי האט מיט דעם גורל ניט געקענט שלום מאכן, זי האט זיך דערריבער געוואלפן אין קאמף, אויף לעבן און טויט, כדי צו ענדערן די באדינגונגען. צו דאס איז געווען די חלוצישע יוגנט, וועלכע האבן פארלאזט די היים און נאענטע, און איז אוועק אויף שווערע וועגן פון טרייקענען זומפן, כדי צוצוגרייטן דעם באדן פאר דער צוקונפטיקער היים פון יידישן פאלק, אדער די קאמוניסטישע יוגנט, וועלכע האט מקריב געווען איר פרייהייט, אין איבערצייגונג, אז מיט איר שווערן צעראנגל, וועט זי אויפבויען א נייע וועלט פון גערעכטיקייט און יושר, און דעמאלט וועט דאס יידישע פאלק פארנעמען זיין פלאץ צווישן די באפרייטע פעלקער פון דער וועלט.

אז מיר דערמאנען היינט די הרוביעשאוער יוגנט, וועלכע איז אומגעקומענע, פאלקסטימלעכע, אדער אין די טייגעס פון סיבירער קומען פון די בלוטיקע נאצישע הענט, אדער אין די טיולעס פון ארשישקונג, רופן זייערע מעשים ארויס ביי אונז יראת־הכבוד און דרך־ארץ.

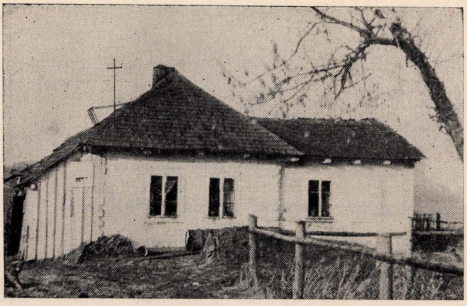
אייביק וועט בלייבן זייער אנדענק, צוזאמען מיט דעם אנדענק פון אלע אומגעקומענע, פאלקסטימלעכע, הארציקע יידן פון הרוביעשאו.

ערע זייער אנדענק!



אזוי זויגט דער בעל־הבית דעם ארבעטער. כך יונק המעביד את הלשד של פועלו.
א פאפולער בילדל, וועלכעס איז פארשפרייט געווארן צווישן יידישע ארבעטער אין הרוביעשאו איז די צוזאנציקער און דריסיקער יארן.
תמונה, שמפלגות הפועלים הפיצו בין פועלי הרובישוב בשנות העשרים והשלושים.

אינסטיטוציעס



מושב־הזקנים.

מוסדות



די באָד.

המרחץ.

● אינהאַלט ● תכן ●

די לעצטע קהילהזוואלן	אליעזר אהרן זאַמער	273
באַקאַנטמאַכונג — קאנדידאַטן ליסטעס, וואַליאויפרופן		275
פרעסע־שטימען פון די יאָרן 30—1927 וועגן דער קהילה־טעטיקייט		281
אַ שטורמישע זיצונג אין דער קהילה		283
מיר ווילן אַ שמאַטראַט	מאיר האפמאן	287
דער האַנדל צווישן ביידע וועלט־מלחמות	יהזקאל אדער	289
די פועלי־ציוניסטישע פרעסע וועגן חרובעשאַווער שמאַטראַט		295
דער סוחרים־פאראיין	יוסף שוואַרץ	299
דער שטייערלאַסט רואינירט די חרובישאַווער יידן		303
וועגן חרובישאַווער אינסטיטוציעס		305
חרובישאַווער וגנט אין מילימער אין סאַראַט		307
דער יידישער שפיטאל	יחזקאל אדער	309
דער בית־יתומים	יחיאל פייער	313
כ'האָב מיך דערצויגן אין חרובישאַווער בית־יתומים	אהרן גלעזער	313
דערינערונגען פון בית־יתומים	קלארא שושני	317
אלגעמיינע פארזאַמלונג אין בית־יתומים		321
עפּעס וועגן בית־לחם	אליעזר אהרן זאַמער	323
די סומך־נופלים קאַסע	יענקל פאלער	325
הספריה על שם י. ח. ברנר	אליהו גרטל	327
די טעטיקייט פארן וו"א	אליהו גערטל	329
נאטיצן וועגן דער קולטור־ארבעט	יחזקאל אדער	331
אַ ביסל געשיכטע פון דראַמאַטישן קרייז	נתן חדש	337
אַ בינטל זכרונות	מלכה קראַנגאלד—ספעקטאָר	339

אליעזר אהרן זאמער / די לעצטע קהילה־וואלן

סאן־כאסע, קאסטאריקא



אליעזר אהרן זאמער

א יגעס אומאפהענגיקן פוילן, נאכן ערשטן וועלט־קריג, איז די יידישע באפעלקערונג צוויי מאל געצאנגען צו קהילה־וואלן: אין יאר 1924 און אין יאר 1931. די דריטע קהילה־וואלן האבן באדארפט פארקומען אין נאוועמבער 1939, אבער דעמאלט האט זיך שוין אנגעהויבן דער חורבן פון די קהילות.

די קהילה־וואלן אין יאר 1931, אין בערך 500 פראווינץ־שטעט, זיינען פארגעקומען מיט־וואך דעם 20־טן מאי. אין א וואך ארום זיינען פארגעקומען די וואלן אין וואַרשע, לובלין, לאדזש, לעמבערג, קראקע, ראדאם און אנדערע גרעסערע שטעט.

פון די וואל־אויפרופן, וועלכע מיר ברענגן אין בוך, זעט מען, אז דער וואל־קאמף איז געווען א שארפער און א פארביסענער. כ'וויל מיר דערלויבן צו ברייננען עטלעכע אויסצוגן פון מיין טאגבוך, וואס איך האב דעמאלט געפירט. כ'בין דאן געווען 17 יאר אלט.

17־טער מאי 1931.

היינט בין איך געווען מיט מיין פאטער אויף א ברית. דער עולם, וואַרטנדיק אויפן רב, האט זיך דערווייל אינגעטיילט אין גרופקעלער און געשמועסט. די הויפט־טעמע זיינען געווען די נאענטע קהילה־וואלן.

מ'האט זיך מתווכח געווען אוֹן געמפערט. די פרומערע האבן געטענהט, אז מ'טאר נישט שיקן אין דער קהילה קיין "גאלעבראדניקעס". אנדערע האבן געטענהט, אז אויך "גאלעבראדניקעס" מעג מען שיקן, אויב זיי זיינען גוטהארציקע יידן.

מען האט דערציילט וועגן "לינת הצדק", וואס איז געגרינדעט געווארן ערשט מיט עטלעכע וואכן צוריק, אינער האט דערציילט, וויי צוויי מיט־גלידער פון "לינת־צדק" זיינען פארצאכטאגן דאנערשטיק אוועק צו א רייכן יידן, ביי וועמען עס איז פארגעקומען א ברית, האט מען זיי פשוט נישט אריינגעלאזן. ביי דער טיר זיינען געשטאנען צוויי גויישע דינסטן, וועלכע האבן נעהאלטן אין איין שריין:

"זשעבראקאס ווסטעמפ זוברא־ניאני?" (אירמעלייט איז דער איינטרט פארבאטן).

דער דאזיקער עפיזאד האט אויף א סך, אזן אויך אויף מיר, געמאכט א שווערן אינדרוק.

דער טאג פון די וואלן איז געווען א שטורמישער, די אגיטאציע א ליידנשאפטלעכע, סיי אין גאס, סיי אין די בתי־מדרשים. די "אגודה" (ליסטע נומער 10) האט אדורכגעפירט 4 פרנסים, די ציוניסטן (ליסטע נומער 7) — 3, די אנדערע פארטייען האבן אדורכגעפירט 5 פרנסים. צוזאמען האט די קהילה געציילט 12 פרנסים.

מיר דאכט זיך, אז דער "בונד" אזן "פועלי־ציון" אין הרובישאוו זיינען צו די קהילה־וואלן נישט געגאנגען. זיי האבן באיקאטירט די וואלן צוליב דעם בארימטן פארארגאף צוזנצעק.

דעם פארארגאף 20 האט אויסגעפועלט די "אגודת־ישראל" ביים פוי־לישן בילדונגס־מיניסטער, טשערוויינסקי, וועלכער האט אין פוי־לישן סיים אדורכגעפירט דעם נייעם רעגולאמען וועגן קהילה־וואלן.

דער פארארגאף 20 האט באשטימט דעם אופן פון צוזאמענשטעלן די ווייליר־רשימות. ביז דעמאלט האט יעדער יד, וואס האט געוואלט האבן וואל־רעכט צו דער קהילה, געדארפט דערלאנגען א ספעציעלע דעקלא־ראציע. דער פארארגאף 20 האט מחדש געווען א נייעם גזעזק, אז די ווייליסטן פון אלייע צוועיפשטעלן די ווייליר־רשימות. צום סוף פון דעם פארארגאף 20 האט די "אגודת־ישראל" אויסגעפועלט ביים בילדונגס־מיניסטער טשערוויינסקי, פאלגענדעז זאץ:

"ביים צוזויפשטעלן די ווייליר־רשימה צו די קהילה־וואלן, קען די וואל־קאמיסיע אדורכלאזן אין דער רשימה פערזאנען, וועלכע

טרעטן ארויס אפנעלעך קעגן יידישן דת".

לויט דעם פארארגאף האט מען געקענט אויסמעקן פון דער ווייליר־רשימה יידן, וואס האבן ניט קיין בארד, שפרינגען ניט קיין קדושה דריי מאל א טאג, רויכערן שבת, אדער האלטן אפן שבת זייערע געשעפטן. דאס זיינען דאך סימנים פון בריסטרעטען אפנעלעך קעגן יידישן דת.

די יידישע באפעלקערונג האט אויפגעהויבן א געשריי: דער מיטל־אלטער קומט צוריק.

די צוגרייטונגען צו די קהילה־וואלן זיינען געווען שטורמישע אין אלע שטעט אזן שטעטלעך אזן אויך ביי אונז אין הרובישאוו. דער שטורם איז דערגאנגען אזוי ווייט, אז דער צענטראל־קאמיטעט פון "אגודת־ישראל" האט געפונען פאר נויטיק ארויסצאזן א ספעציעלן פירוש צום פארארגאף 20.

דער פירוש האט געלויטעט אומגעפער אזוי:

דאכט זיך, אז דער אפוואך רעדט פשוט אזן קלאר. פאר יעדן בר־דעת איז פארשטענדלעך, אז ווען די יידישע קהילה איז אן אינסטענשפאראכן רעליגיעזער אויפדרונג פון די פערזאנען, וואס האבן נישט קלאר, אז האנדלט זיך וועגן פערזאנען, וואס האבן זיך עפענטלעך דערקלערט אלס רעלי־גיעלאזע, אדער האבן עפענטלעך באקעמפט דעם יידישן דת, אזן די יידישע קהילה אלס רעליגיעזע אינסטיטוציע. קוים איז די באציונג צום יידישן דת אזן צו דער רעליגיעזער קהילה א לאיאלע, מאר מען נישט מיסברויכן מיטן געזעץ.

עד כאן דער פירוש צום פארארגאף 20, וואס האט אין אלגעמיין גאר־נישט מחדש געווען. די צוגרייטונגען צו די קהילה־וואלן זיינען געווארן שטורמישע. אין דער פאפולערער צייטונג, "יידישער עקספרעס", פון זונטיק דעם 22־טן מערץ 1931 געפינען מיר פאלגנדע נאטיץ:

„אונזערע לעזער ווייסן שוין, וואס עס טוט זיך אויף דער פראווינץ מיט דעם פארארגאף 20. מען שליסט אויס כסדר פון דער ווייליר־רשימה אלע געגאלטע בערד, אלע וואס זיינען מחלל־שבת אויף אזא אדער אנדער אופן. דער בונד אזן די פועלי־ציון גייען נישט צו די וואלן. די גאנצע יידישע ארבעטערשאפט וועט זיך אין די וואלן נישט באטייליקן, עס בלייבט דערביבער פאר די פרומאקעס ווייניק וואס צו טאן מיטן פארארגאף 20.

אבער, ווי מען גיט אונז איבער, האט מען שוין אויף דער פראווינץ אגנעהייבן בודק זיין די ווייליר־רשימות אזן עס קומען אן ליסטעס מיט נעמען פון אומגלויביקע, כדי זיי אויסצושליסן פון די ווייליר־רשימות. ביי דער בריינטער, יידישער באפעלקערונג איז דאס א שנאה צו די קהילה־תקיפים, וועלכע ווילן איצט מיט דער הילף פון פארארגאף 20 פעסטער זיך אינזעצן אויף די פלייצעס פון דער בידנער קלאסטע. נישט באטיילין זיך אין די וואלן — דאס איז דער פראטעסט־אויסדרוק פון די יידישע פאלקס־מאסן קעגן די גמינע־פירער, קעגן אירע סטאטוטן אזן איר פאלי־טיק".

אויך די בונדישע „פאלקס־צייטונג" פון יענער צייט איז פול מיט פראטעסט קעגן פארארגאף 20. דאך זיינען פיל ארבעטער נעגאנגען צו די וואלן אזן האבן געשטימט פאר דער ליסטע פון די יידישע האנטוועך־קער, אזן אזוי ארום אדורכגעפירט אין דער קהילה פרנסים, וואס האבן דאדרט פארטיידיקט דיא אינטערעסן פון די ארבעטער־מאסן.

אין יאר 1934 האב איך דערהאלטן א בריוו פון מיין טייערן, אומ־פארגעסלעכן חבר, אברהם גזדולדיק, אין וועלכן ער באשרייבט מיר אינטערעסאנטע פרטים פון די וואלן צום הרובישאווער מאגיסטראט, וואס זיינען פארגעקומען אין יענער צייט. פון דעם בריוו דריינגן מיר, אז די הרובישאווער, יידישע פארטיין האבן זיך פארייניקט צו די וואלן פון מאגיסטראט.

באאונטמאכונג

די וואל-קאמיסיע צו ווילן א ראָס פון דער יידישער קהלה אין הרובישאוו אויפן גרונד פון § 43 פון וואל גזעטץ פון 24.X 1930 (דז. א. נ. 75 פ. 592) מאכט באקאנט

פאלגנדע ג'לסטקע צום שטימען

קאנדידאטן ליסטעס

צום ראָס אין מיסגלידער בייַ דער יידישער גמינע אין הרובישאוו.

קאנדידאטן ליסטע נר. 1:

ל.ר.	נאמען און פאמיליע	בשעפטסקינד	אדרעס-הרובישאוו, נאס	וועלכער
1	ריפקס שמחה	קרעמער		
2	אסקאָר יוסף	לערער		
3	לאוויטשמאן יעקב	מוביליזיע		
4	עסע יעקב			
5	פאלקאָוויטש משה			
6	פלעקלאָאַ חיים			
7	פלעקער אריעה			
8	פרימאָוו יצחק			
9	צוקערקאָאַ משה יעקב			
10	קאָרנבלום אברהם			
11	קאַץ יצחה			
12	קונגער יוסף			
13	קיסלער מרדכי			
14	קיסלער אברהם			
15	קאַרניץ יוסף			
16	קאַרטשין אלישע			
17	קאָרטשין ישראל			
18	קיסס שלעמיה			
19	קפלאַנאַר שאל			
20	קוזשי נחמן			
21	קוזשינער אברהם			
22	קאַדאַרעוו ישראל			
23	קאָאַנ שמעון			
24	קוליער אריעה			

קאנדידאטן ליסטע נר. 2:

ל.ר.	נאמען און פאמיליע	בשעפטסקינד	אדרעס-הרובישאוו, נאס	וועלכער
1	חרונאן זשאָ			
2	נרינשפאן אברהם			
3	רעקלער מאיר			
4	זיגאל אפרים			
5	זוברקאָאַ מייכ			
6	פרינער דוד			
7	קינבערג פישל			
8	שוואַרץ יוסף			
9	שלעקער הערש			
10	שלעקער יצחק			
11	שאָכטמיץ יאָאַל			
12	שאָכטלעוויס שלום			
13	שלעקער נח			
14	שלעקער יחזקל			
15	שלעקער הערש			
16	שניצער אריה			
17	קאָקנאַך אלימלך			
18	קאָקנאַך אברהם			
19	ארעך אהרן			
20	קאָפּעלעוויטש משולם			
21	לעקרט נפתלי			
22	פינקל אייזיק			
23	קרעמער פישל			
24	קלוזנער יוסף			

קאנדידאטן ליסטע נר. 3:

ל.ר.	נאמען און פאמיליע	בשעפטסקינד	אדרעס-הרובישאוו, נאס	וועלכער
1	אאַרעטר משאָל			
2	וויינבערגער יוסף			
3	פאָלקאָוויטש דוד			
4	ראָזענבערג בינים			
5	שפּיצער אהרן			
6	שפּיצער יחזקל			
7	שוואַרץ יהושע			
8	שוואַרץ יהושע			
9	שוואַרץ יהושע			
10	שוואַרץ יהושע			
11	שוואַרץ יהושע			
12	שוואַרץ יהושע			
13	שוואַרץ יהושע			
14	שוואַרץ יהושע			
15	שוואַרץ יהושע			
16	שוואַרץ יהושע			
17	שוואַרץ יהושע			
18	שוואַרץ יהושע			
19	שוואַרץ יהושע			
20	שוואַרץ יהושע			
21	שוואַרץ יהושע			
22	שוואַרץ יהושע			
23	שוואַרץ יהושע			
24	שוואַרץ יהושע			

קאנדידאטן ליסטע נר. 4:

ל.ר.	נאמען און פאמיליע	בשעפטסקינד	אדרעס-הרובישאוו, נאס	וועלכער
1	אאַרעטר משאָל			
2	וויינבערגער יוסף			
3	פאָלקאָוויטש דוד			
4	ראָזענבערג בינים			
5	שפּיצער אהרן			
6	שפּיצער יחזקל			
7	שוואַרץ יהושע			
8	שוואַרץ יהושע			
9	שוואַרץ יהושע			
10	שוואַרץ יהושע			
11	שוואַרץ יהושע			
12	שוואַרץ יהושע			
13	שוואַרץ יהושע			
14	שוואַרץ יהושע			
15	שוואַרץ יהושע			
16	שוואַרץ יהושע			
17	שוואַרץ יהושע			
18	שוואַרץ יהושע			
19	שוואַרץ יהושע			
20	שוואַרץ יהושע			
21	שוואַרץ יהושע			
22	שוואַרץ יהושע			
23	שוואַרץ יהושע			
24	שוואַרץ יהושע			

קאנדידאטן ליסטע נר. 5:

ל.ר.	נאמען און פאמיליע	בשעפטסקינד	אדרעס-הרובישאוו, נאס	וועלכער
1	אאַבאָמער הערש			
2	בראָנשטיין יהושע			
3	בראָנער אהרון			
4	בראָנשטאָאַ בינים			
5	גאָלדבאָאַ משה			
6	גאָלדבאָאַ מלכה			
7	גרינבערג מלכה			
8	גרינבער אברהם			
9	דויד יצחק			
10	שפּיצער יואל			
11	זילבער שנור			
12	זילבער יצחק			
13	זילבער אהרן			
14	זילבער שמחה			
15	זילבער יצחק			
16	זילבער אהרן			
17	זילבער משה			
18	זילבער חיים יצחק			
19	זילבער משה			
20	זילבער משה			
21	זילבער משה			
22	זילבער משה			
23	זילבער משה			
24	זילבער משה			

קאנדידאטן ליסטע נר. 6:

ל.ר.	נאמען און פאמיליע	בשעפטסקינד	אדרעס-הרובישאוו, נאס	וועלכער
1	שפּיצער דוד			
2	הילפּער העשיל			
3	לעמלך וואלף			
4	שוואַרץ יעקב			
5	שוואַרץ מרדכי יהל			
6	שוואַרץ מלכה			
7	זיגל ברוכ			
8	קופער הערש			
9	קאָפּעלאָוויטש אברהם			
10	קאַרפּן אברהם			
11	קיסלער זיגאר			
12	קליפּמאן ביינוש			
13	קאַרפּן יואל			
14	שוואַרץ אלימלך			
15	שוואַרץ משה			
16	שפּיצער אהרן			
17	שפּיצער אהרן			
18	שפּיצער אהרן			
19	שפּיצער אהרן			
20	שפּיצער אהרן			
21	שפּיצער אהרן			
22	שפּיצער אהרן			
23	שפּיצער אהרן			
24	בינקלער אריה			

קאנדידאטן ליסטע נר. 7:

ל.ר.	נאמען און פאמיליע	בשעפטסקינד	אדרעס-הרובישאוו, נאס	וועלכער
1	אאַק הערש			
2	אאַרעטר בינים			
3	אאַרעטשטיין יצחק			
4	אאַרעטר אהרן			
5	אאַרעטר חיים			
6	אאַרעטר יהושע			
7	אאַרעטר יהושע			
8	אאַרעטר יהושע			
9	אאַרעטר יהושע			
10	אאַרעטר יהושע			
11	אאַרעטר יהושע			
12	אאַרעטר יהושע			
13	אאַרעטר יהושע			
14	אאַרעטר יהושע			
15	אאַרעטר יהושע			
16	אאַרעטר יהושע			
17	אאַרעטר יהושע			
18	אאַרעטר יהושע			
19	אאַרעטר יהושע			
20	אאַרעטר יהושע			
21	אאַרעטר יהושע			
22	אאַרעטר יהושע			
23	אאַרעטר יהושע			
24	אאַרעטר יהושע			

קאנדידאטן ליסטע נר. 8:

ל.ר.	נאמען און פאמיליע	בשעפטסקינד	אדרעס-הרובישאוו, נאס	וועלכער
1	שיקער ישראל			
2	שאָאַקאָפּסקי אברהם			
3	שאָאַכמאַן בערל			
4	שיין ראָבי			
5	נאָדבוים חיים			
6	שאָאַקאָפּסקי יעקב			
7	שאָאַקאָפּסקי יעקב			
8	נאָקאָשער אברהם			
9	קאָלין לייב			
10	קלעקנבערגער יצחק בי			
11	קאָפּעלאָוויטש משה			
12	קרעמען בעריש			
13	קאָאַ שלמה			
14	קאָאַ שלמה			
15	קיגל יוקב			
16	קיפערל ליפּא			
17	קאָאַ יצחק			
18	קיפערל יצחק			
19	קראָם מרדכי			
20	קראָאַקער יצחק			
21	קיגל יצחק			
22	קיגל יצחק			
23	קאָאַקאָ יהושע			
24	רייז הערש			

קאנדידאטן ליסטע נר. 9:

ל.ר.	נאמען און פאמיליע	בשעפטסקינד	אדרעס-הרובישאוו, נאס	וועלכער
1	פּינקעלשטיין שלמה			
2	פּינקעלשטיין הערש			
3	פּינקעל יעקב			
4	קאָנפּעלער בער			
5	קאָנפּעלער יהושע			
6	קאָנפּעלער יהושע			
7	קאָנפּעלער יהושע			
8	קאָנפּעלער יהושע			
9	קאָנפּעלער יהושע			
10	קאָנפּעלער יהושע			
11	קאָנפּעלער יהושע			
12	קאָנפּעלער יהושע			
13	קאָנפּעלער יהושע			
14	קאָנפּעלער יהושע			
15	קאָנפּעלער יהושע			
16	קאָנפּעלער יהושע			
17	קאָנפּעלער יהושע			
18	קאָנפּעלער יהושע			
19	קאָנפּעלער יהושע			
20	קאָנפּעלער יהושע			
21	קאָנפּעלער יהושע			
22	קאָנפּעלער יהושע			
23	קאָנפּעלער יהושע			
24	שפּיצער אברהם			

קאנדידאטן ליסטע נר. 10:

ל.ר.	נאמען און פאמיליע	בשעפטסקינד	אדרעס-הרובישאוו, נאס	וועלכער
1	פּינקעלשטיין שלמה			
2	פּינקעלשטיין הערש			
3	פּינקעל יעקב			
4	קאָנפּעלער בער			
5	קאָנפּעלער יהושע			
6	קאָנפּעלער יהושע			
7	קאָנפּעלער יהושע			
8	קאָנפּעלער יהושע			
9	קאָנפּעלער יהושע			
10	קאָנפּעלער יהושע			
11	קאָנפּעלער יהושע			
12	קאָנפּעלער יהושע			
13	קאָנפּעלער יהושע			
14	קאָנפּעלער יהושע			
15	קאָנפּעלער יהושע			
16	קאָנפּעלער יהושע			
17	קאָנפּעלער יהושע			
18	קאָנפּעלער יהושע			
19	קאָנפּעלער יהושע			
20	קאָנפּעלער יהושע			
21	קאָנפּעלער יהושע			
22	קאָנפּעלער יהושע			
23	קאָנפּעלער יהושע			
24	שפּיצער אברהם			

די וואל - קאמיסיע מאכט באקאנט, או די וויילער קענען שטימען נאר אויף איינער פון די א. ד. קאנדידאטן ליסטעס.

ס'ווערט אויך אינטערעסענט, אז די ליסטעס נר. 8 און נר. 10 זענען צווישן זיך פּאראיינקט גנוואָרן.

די צווישן זיך פּאראיינקטע קאנדידאטן - ליסטעס ווערט גערעכנט פּאר איין קאנדידאטן - ליסטע.

Hrubieszów, dn. LIX 1936 r.
הרובישאוו, דעם LIX 1936 י.

פּאָרזיצענדער פון דער וואל-קאמיסיע

(-) עזריאל פּינקעלשטיין

Nakł. Kom. Wyb. przy G.W.Ż. w Hrubieszowie.

כרוזים של המפלגות לבחירות למועצת הקהילה בשנת 1936

Odezwa Wyborcza dla wyboru Rady Gm. Wyzn. Żyd. w Hrubieszowie.

10 | געזענקט נאָר נר. | 10

אויב איר ווינט מכּבים, זו אין שפּיין פון דער יידישער קהלה דאַרפן
שטימן די בעסטע געזעלשאפטלעכע כּוחות

דאַרפט איר שטימען נאָר אויף דער ליסטע פונם יידישן פאַרייניקטן בלאָק

№ 10

אויב איר ווילט אז די קהלה זאל זיך פירן מיט ישׂר אין ישוב הדעה
דאַרפט איר שטימען אויף דער דאָזיקער ליסטע נר. 10

אויב ס'איז בּיי אייך מייַער דער יידישער כּבוד, אויב איר האַט אַ פאַר-
שטענדניש פאַר דער יידישער תּורה, אויב איר פאַרמאַגט אַ האַרץ
וואָס פילט אין לייַדט פון יידישע צרות דאַן מוזט איר שטימען נאָר פאַר

דעם נר. 10 די ערשטע קאַנדידאַטן פונם פאַרייניקטן יידישן בלאָק נר. 10

יענען האָונק אין ראָגוטיקער עסק בערכי העבר באבונה
ה' עזריאל פינקלשטיין

ו. פרעזעס פון מזרחי —— צבי בוכסבוים

ז. פרעזעס פונם סוחרים פאַריין —— יעקב פרץ

דער בכבודיקער אידילער —— בעריש ראָזנבערג

דער ייִשׂער פון דער באַערדער יוד. שוחט דרכי נעם-יהושע ווײַנבוים

דער פאַרייניקטער יידישער בלאָק רעכנט, אז 10 איז נישט קיין פיינע
נאָר די אטרויטיע פאַרשטייערישאפט פונם יידישן כּלל.

10 | געזענקט זשע נאָר נר. | 10

Nakładca Zjedn. Blok. Żyd. w Hrubieszowie. Druk „RENOMA" Hrubieszów

Odezwa Wyborcza dla wyboru Rady Gm. Wyzn. Żyd. w Hrubieszowie.

1 | 1



„לינת־הצדק"

צו אלע יידישע ווייַלער אין הרובּיעשאוו

אונזער אויפגאבע אין אינדזשעניע פאר אונזערע קראנקע ברודער אין
מלכּיעסע די אלטערע אין אלטשעדע אין אנדערע ווייַלערס דאַרף
ווערן אויסגעפירט פון אונזערע אייגענע מיטלען. אין דעריבער
שטיין מיר, אלע ווייַלערס, אויף אן אייניקע ווי אן איין מויער
הילף פון דאקטוירים, מעדיצינען, אפּעראציעס, אפּטעקעס
נאָענעם וועלכע מיר דאַרפן פאר אונזערע קראנקע. אין דעם
צוזאמענהאַלטן זיך מיר אלע ווי אן איין משפּחה. אין דעם
ווייַזן מיר אונזער ליבע צו אונזער שטאָט, אונזער ווייַלע.
מיר וועלן נישט לאָזן אונזערע קראנקע אין נויט. מיר וועלן
זיי העלפן. מיר וועלן זיי נישט פאַרלאָזן. מיר וועלן זיי
נישט פאַרגעסן. מיר וועלן זיי נישט פאַרלירן. מיר וועלן
זיי נישט פאַרלירן. מיר וועלן זיי נישט פאַרלירן.

שטימט אלע אויף דער ליסטע № 1

Nakładca S. Hipsz w Hrubieszowie. Druk „RENOMA" Hrubieszów.

1 | 1

Odezwa Wyborcza dla Ludności Żydowskiej.

יידן, ווייַלער!

זיי זענען אַנדאַנד חיזק אַ קליק „מיטל" יידן, וועלכע אַרבעטן אויף
אירער פלייצעס אין דער קהילה, ניט אפּהענגיק אויף קיינעמ. קיין דין
וחשבון, ווילן זיי אויך ווייַטער אונטערשטיצן זיך פאַרלאָזן דער קהלה
שיסל, זיי שרעקן זיך אפּגעבן פאר דיי נויט כּוחות. **פאַר די פּועלי־ציון,**
פאַרשטייער, פאַר די אייניקע פאַרטיידיקער פון
זייערע אינטערעסן, ווילל זיי זיכער, אז זיי וועלן דאַרפן אַנטוון
א פּלן חשבון פון דיער ביוראָוקראַטישן באַלבאַוועסדיקן זיך דער קהילה, אין
בייַטע — ווילל זיי וועלן וועלן געבייַטן אין זייַער וועטידיקער הערשאפט.
קריכן זיי ממש פון דער הרוט, אין באַנעמן זיך מיט אלע אומשטרע מיטלען,
כּדי ניט אריינצולאָזן די „כּוללי־ציון"־פאַרשטייער אין דער קהילה.

אזוי האָבן זיי אויף דער לעצטער וויַבּל פון דער וואל־קאַמיטע אין
א גרויס געשלעפ די „פּועלי־ציון"־ליסטע, וועלכע אזוי אַרום אינגאַנצן פאר
אלע נאָך פּאור וושרן פון א וועלכער ניט אין קאַמפּאַניע, אין, וויַזער —
קיין אייַער ווילן — אין אויפּצוווינגען זייער הערשאפט.

ס'וועט זיי אָבער גאָרניט העלפן, די „שיינע"
יידן.

דער וואל־קאַמיטע פון „פּועלי־ציון" וועט טאָן אלץ, כּדי צוריקצו־
שטעלן די ליסטע, וועלכע איז פאקטיש קיין געזונט געפּלטש געווארן.

קערט זיך אָפּ מיט עקל און פאַראכטונג פון
די דאָזיקע פאַרשוינגען! קיין איין שטימע פאַר זיי!
אלע ווי אייניער, שטימט אין טאָג פון די וואַלן
פאַר דער ליסטע פון „פּועלי־ציון" פאַרן נומ. 5

וואל־קאַמיטע פון „פּועלי־ציון" (פאר. מיט צ. ס.)
אין הרובּיעשאוו.

Druk. „EXPRESS" Hrubieszów — Nakładca: J. Waksman, Hrubieszów.

2 | אויפרוף. | 2
צו אלע ווייַלער צו דער קהלה אין הרובּיעשאוו.

[illegible] דעם 5 טן סעפּטעמבער נ"ש איר זייַנט [illegible] דער [illegible] אויפן [illegible]
סטים צופּל, אַבער צי דאס איר זיך שוין אַפּגעגעבן מ זין [illegible] מאַכט אין
איערע סטרעטשיטער אין קהלה אוז צי די נאַכּפּאַנע סטרעטשיטער זענען
אויסצוגעבן.

צי האסטו שוין חילעפר, נעשראָכט, אז די קהלה איז די אייניקע שפּאלטן
אינסטיטוציע אוף דער יידישער גאס.

צי חיטסט, אז אינדזשעניס, וועלן די יידיש בּאַזאָרגענדע שיינס בּיים ראָנד פון אונזער-
נאָכן, קען זיך די קהלה נישט קוקן בּאַוועגן סיס איר נאַרמאַלער אינגאַנג אוז וועס סיין ער
ראָשן אין איר סענטראַלן זיך־ען פאר דער קיוסקען פון דער יידישער בּאַזאָרגער.

צי נעשטו אין בּאַשראָכ, אז די קהלה וועט אויפּשטיין וועלן סיין בּאזער שיינן אוף דער
וואַן אַפּשטאַנד אלע סענות וועס בּאַרוהן דאס לעבן אוז עקיסטענץ פון יידיש קענן אוז צו
דער גאַנציקער בּיים אינטעליגענץ דאס יידישע בּיזנעס־שכות וועגענן צו פאַלגען דער נעשיי-
בּיי פּאַרשטייסט אז די דער מוראָך קיי נוט, וועס דאָס יידישע אוף דער יידישער גאס אין
די קהלה סאָוב בּיי פּרעזענטירן דאס יידישע בּיזנעסמענשאפט קענן, כּדי אין א בּיזנעסער פאס
צו ליידערן די יידישע נויט?

צי־עסטו נישט אין, אז די קהלה וועט אונטערע דאַרף אוף זאַרגן פאַרן צוקונפט פון
פּונק, אין פּרעסטיזש דאַרף זי אוף הענדל־ען יידישע פּאַסן וועלן צו זיין קיין אַרק־פּאַראַל. וו
סאַמע זיך ס'איז פּראַקטיש, פּרי־ען יידיש קענ, אוף בּיזנעסע יסורות אוף דער אין גוט
אינסטיטוציע־אוף יידישער יוגענט.

אוי־ב זי וועסטו פּרעסטיזש זי אוף אינזשענ־ען דער קהלה לענד דיי יידישער
בּיזנעסיקייט, דאַן נעם זיך א פּאר מינוט צייט אין קוק אויבער די קאַרדינאַן ליסט־ען אין זע,
דער אין די קאַרדינאַן אין קומט זי פּונקט אין דער־הקהלה־ען דער אונטער אינזשענ־ען שוין
אין פון הקהלה קאַרדינאַן, די קענסט דערהאַנט, אז דיי דאָזיקן אוף דער הויך פון זייער
אינזשענע.

נעם נישט וויייַטער דיין שטים פּונ דיי הקהלה האָבן נישט אין קהלה פּונ אין זיינע, דיי אין
אייגענעם רב אדער שוחט אויבּזשעכטן אין הקהלה. זענען דערפּאר בּאַקאָנט אלע בּיזנעס־ען
דאָסן פון יידיש צוגוט.

שטים אויך נישט פּאַר דיי, הקהלה זענן בּיזנ־ען אַזש, אז זי האָבן אינגאַנצן נישט הקפּ צו
אין דער קהלה צו הקהלה זיי בּיזנ־ען נאָך דעסקריפּטיוו. אין הקפּיש אַרבּאַס סיסט נאָר
זיין פּ־ראַבּלעם סיסש דעקלאַראַציעס אין די הקפּיזשן די דערפּר סין נאָר נעקומען אַרבּאַס.
סיר אויס די פּשיטקיש פּונקט דעצים. הקפּיש כּוח. נאָר סין וועלן דעזיק די
אינזשענ־ען, אין דעזיק פּאַר דיר אינזשענ־ען נרים אויסזו חיב צו האָבן די אינסטיטוציעס
אין הקהלה צו אַרבּאַבן כּלכּוסים סיס.

נאָר די קאַרדינאַן פון דער אינזשענ־ען יסוף נעסטר 2 זענען די פּאַזיק אינזשענ־ען
סו עקזיס הקהלה וועלן בּיזנעסמענשאפּ אינזשען־ער פּרס־ס אוס שלוח. צוער אין אוא קריס־
שור ב"ש.

נור צי ציינסטן זענען די הקהלה שפּאַלטן זיך אָפּ פון אינפּראַי בּיזנעס פון פּאַרטיפּער
נישט שוין־ענדיק דערפּר דאס שולדיק, דער נר זאָל נישט זיין.

אלע, וואָס חילן אינטערעסירן די קהלה אויף בּיזנעס יסורות אין פּרובּיצרן
אין א פּאָפּולער סעצ־ענטס שטימען פאר דער ליסט נומער 2
דער וואל קאמיטע פּי דער ציוניסט־שטר ארג.
אין הרובּיעשאוו

Odbitka z gazety Chełmer Sztyme № 35 — Chełm Druk Wajnsztejnów

וואל־אויפרופן צום קהילה־ראט
אין יאר 1931 און 1936

כרוזים של המפלגות לבחירות למועצת הקהילה



Odezwa Wyborcza dla wyborców Bloku Dn. Wyzn. Żyd. w Hrubieszowie.

סורו טמא׳ס

Nakładem Komitetu Wyborczego Bloku Dn. Wyzn. Żyd. w Hrubieszowie.

Druk. „RENOMA", Hrubieszów.

Odezwa wyborcza dla Indosći żydowskiej.

7 7

צו אלע הרויבֿיעשאוער יידן.

מיר וויסן, וויַ גרויס סאין דאָס פּערשטאָרטליכקייט אין אחרות צו זיין א פּאַרשטאַנד אין דער יידישער קהלה אין אוא צייט וויַ יעצט.

מיר האָבן די בעסטע פּראָגראַמען, וויַ שרעקליך שווער סאין עפּעס צו ליימען פּאַר דער יידישער באפעלקערונג, אין אוא קאַטאַסטראָפאַלן צושטאַנד אין יידישן מאַטעריעלן לעבן וויַ אירך בײַ אוא גימנאזיקער יריד, וואָס הערשט יעצט בײַ אונז.

נישט קוקנדיק אָבער אויף דער שווערער אַרבעט אין פּסח׳דיקער אַשטרענגונג וואָס שטיכט אונז פּאַר אין וועלט מיר האָבן א באַנק קלאָרן באַריַיַ, קאָנען מיר בשום אופן נישט זיצן בחבוּר ידים אין זײַן גלײַכגילטיקן צוקוקן אין „עמן ומואב" האָבן בעמאָטש זי אות׳ס אַזוא דערנידריקט דעם יידישן כבוד, צי פערטשען דעם יידישן נאַציאָנאַלן שטאָלץ אין אריסטאַרצלעך דאָס געפֿיל פֿינטעלע יוד.

צו נוט ברודער קאָנען מיר זיין שרעקליכע לאַנג, אין וועלכער די בעפּינסט זיך! אין טאָקי דאָס באוועגט אונז, אז מיר, צי טרעפֿענדיק פֿון פּיל דורות׳ס־זיכער שוביה „אם אשכחך ירושלים תשכח ימיני", זאָלן נישט דערלאָזן צום פּלישטענזיקן חורבן פֿון די יידישע קבֿרים.

צו שייער אין בית אונז דער גאַנצער יידישער צבור **אָן אוֹנטערשריט פֿון קלאַסן און גרופּירונגען**, זאָל מיר זאָלן קאָנען באשטיין, דאָס אונזערע אַנטוערקער „קאָר־לעפּל" זאָלן מיט אים אַנפֿירן.

נישטאָ ביי יידן קיין שטיף קינדער!

דער סוחר, דער בעל מלאכה, דער חסיד אין דער אינטעליגענט — אַלע זענען גלײַך: אַלע צוזאַמען בילדן דאָס יידישע פֿאָלק. און דערפֿאַר הויזשטיק אונז דאָס הארץ פֿאַר צוצוזאָגן, וויַ אלעריי צבֿועס מחריבר ריכ רייַזן זיך צוליב אינגענע נצן, אריין צו שפּרייַזן אין גמינע אינער די קעפּ פֿון דער יידישער נעזעלשאפֿט.

אָט זי לייט, וועלכע, זענען גרויס מפקיר צו זיין דעם אַנזען פֿון יידישן צבור צוליב א שייכעל פֿון „פּרינ" און נאָך אויפֿקס בבֿרים, זיַ וויַלן עס וועלן אונזערע מנהגים.

מיר גלויבן, אַז די, יידישער וויַלער, קאָנטט נישט און וועסט קיינמאָל דאַצו נישט מסכים זיין.

ברודער! אויב דער בעל מלאכה, דער חסיד און דער אינטעליגענט — אלע זענען גלײַך; אלע צוזאמען בילדן דאָס יידישע פֿאָלק. און דערפֿאַר הויזשטיק אונז דאָס הארץ פֿאַר צוצוזאָגן, וויַ אלעריי צבועס מחריבר ריכ רייַזן זיך צוליב אינגענע נצן, אריין צו שפּרייַזן אין גמינע אינער די קעפּ פֿון דער יידישער נעזעלשאפֿט.

אט די ליסט, וועלכע, זענען גרויס מפקיר צו זיין דעם אַנזען פֿון יידישן צבור צוליב א שייכעל פֿון „פּרינ" און נאָך אויפֿקס בבֿרים, זיַ וויַלן עס וועלן אונזערע מנהגים.

די אייניקע ליסטע, וועלכע קאָן אַרייַנבאַרעגען אבֿיסל ליכט און לעבעדיקייט אין דיין פּערזאָנלישן טעג און רואיגירטער לעבֿען, איז נאָר די ליסטע נומער 7.

נומער 7 איז די אייניקע ליסטע, וואָס וויל ערנסט פֿאַרטרייַטן דיין רעליגיעזן און נאַציאָנאַלן כבוד.

די קאַנדידאַטן פֿון דער ליסטע נומער 7 זענען די אייניקע, וועלכע זענען פּעאיק אַרייַנבאַרעגען סדר און אָרדנונג אין דער גמינע. די אייניקע, וועלכע זע גען יערן גוט באַקאַנט פֿון זייער גוטער לעבֿנסשפּטעליכער אַרבעט אויף אַלערליי געביטן.

אַלזאָ ברודער! ערפֿיל דיין חוב לגבי דער יידישער געזעלשאפֿט, און מיט אַ רוהיג געוויסן גיי צו דער וואָל אונטן און שטים פֿאַר דער ליסטע נומער 7. וועמענס קאַנדידאַטן וועלן געווינסבאפֿט אויספּירן זייער מיסיע בנוגע דער קהלה אין אַלע אירע ענינים.

וואל קאמיטעט פון דער

ציוניסטישער אַרבאַניזאַציע

Nakładem Komitetu Wyborczego Bloku Dn. Wyzn. Żyd. w Hrubieszowie.

Druk. „EXPRESS" Hrubieszów.

Odezwa wyb. Listy № 6 — Zw. Rzem. Żyd. i Zw. Drob. Kupc. w Hrubieszowie.

6

יידישער האנטווערקער און קליינהענדלער פאַריינען אין הרויבֿישאוּ.

האנטווערקער און קליינהענדלער!

אכטונג! דיסציפּלין! פעסטע איבערצייגונג!

קיין אינטאציע קיינע שיינע לאזונגען! קיינע ציקאנאכצן!

מיר זענען רייַך און פּאַרשטיין אונזערע אינטערעסן.

דער טאָג פֿון 20 מאי ווערט פּראָקלאַמירט אלס טאָג פֿון יום־טוב, אלס טאָג פון נישט ארבֿיטן, אלס טאָג פון קאמף און **זיג פּאַר דער האַנטווערקער און קליינהענדלער ליסטע נר. 6.**

יעדער האנטווערקער און קליינהענדלער, שטימט מיטוואָך דעם 20 מאי פאר דער האנטווערקער **קליינהענדלער ליסטע נר. 6.**

די וועלכע, וועלן זיך אפּהאלטן, זענען נישט מיט אונז, די זענען קעגן אונז!

מיר מוזן זיגן פּאַר יעדן פּרייַז!

די האנטווערקער און קליינהענדלער האבן שוין באוויזן, צו זיי זענען א קראפט, און אלס אזעלכע וועלן מיר פּאַרוועזן אונזערע פּאדערונגען אין דער קהלה. **אונזערע הויפּט פּאַדערונגען וועלן זיין:**

1. נישט דערלאַזן פּאַראַרמען דעם עטאט אפּצו.
2. אונטערגונג די עקזעקוציע פּאַרן עטאט :"ם מאַניסטראט און קאסע־כאריך.
3. כדי צו פּראַדוקטיוויזיר די יידישע מאסן זאָל געארנדעט ווערן האנטווערקער־שולן אין פּאַר־קורסן בײַ דער קהלה.
4. די קהלה מוז האבן א קאנטראָל איבער די פּאַרשידענע פילאַנטראפישע אינסטיטוציעס.
5. די קהלה דארף שאפן פּאַר ארימע קראנקע אמבולאטוריומס, און דער יידישער ארימער באפעלקערונג זאָל געגעבן ווערן אומזיסטע מעדיצינישע הילף א. א. ו.ו.

געדענקט האנטווערקער און קליינהענדלער, אז די אין דינע זון וואס זענען שוין אלס 25 יאר מרן מיטוואך דעם 20 מאי אפּגעבן זייערע שטימען פּאַר דער האנטווערקער **קליינהענדלער ליסטע נר. 6.**

דיין זיג — איז אונזער אלגעמיינער זיג!

אונזערע פּאַרשטייער וועלן קעמפן פּאַר אונזערע בלויטיקסטע אינטערעסן און ווייַלשאַנד ווי ביז איצט.

אונזערע עשטע קאנדידאטן זענען: אברהם שיין, הערש שאץ, בנציון איילבֿרים, משה פּיגל, נח אייכנבלאט, בעריש בערגרין א. אנד.

האַנטווערקער און קלייַנהענדלער! ערפֿילט אייער פֿליכט און שטימט פּאַר דער ליסטע נומער 6.

Nakładem Komitetu Wyborczego Bloku Dn. Wyzn. Żyd. w Hrubieszowie.

Druk. „EXPRESS" Hrubieszów.

פרעסע־שטימען פון די יאַרן 1927–30 וועגן דער קהילה־טעטיקייט

שוין פיר יאָר, ווי אונזערע קהילה־לייט מיטן „פרעזעס" בראש האָבן זיך אויף די בענקלעך אַרײַנגעכאפט און קלערן נאָך דער־ווײל נישט זיך מיט זיי צו גיזעגעניען. ס'חלומט זיך נאָך זיי אוודאי די אַמאָליקע צייטן, וועלן זיי שיינע יידן געווען די דעה־זאָגער און האָבן, מיט גאָטס ברכה אויף די ליפן, די מאַסן פֿאַר די קעפ גיפֿירט. אויך די מכלומרשט „מאַדערנע" פון זיי אינטערעסירן זיך קנאַפּ וואָס מיט די רעאַלע באַדערפֿנישן פון די בריטיע פּאָלקס־שיכטן.

די קהילה איז פֿאַרוואַנדלט געוואָרן אין אַ מתים־שטיבל. ס'איז נאָר אַ שאָד, וואָס דער לאָקאַל גיפֿינט זיך אין מיטן שטאָט. זיין אָרט וואָלט באַדאַרפֿט זיין נענטער אַהין, ווו ס'גיט פינט זיך דאָס גאַנצע קלאַפּערגעציג, אָנהויבנדיק מיט דער אָלטער און נייער מקוה...

אדרבה, זאָלן זיי וויסן, וואָס זיי האָבן פֿאַר דער ציט אויפגעטאָן? וועלכע נוצלעכע אינסטיטוציעס האָבן זיי אויסגעבויט און וועלכע אונטערשטיצט?

להיפך, מען האָט דערפירט צום אונטערגאַנג דאָס, וואָס ס'האָט נאָך גלעלבט. מיר גיבן דעניקען נאָך אַלע, ווי אויף אַ זיצונג פון שטאָטראָט האָט אַ פּוילישער ראָטמאַן פון פּ. פּ. ס. דערציילט, ווי ס'זעט אויס דער מושב־זקנים.

— ווי דערלויבט אייך אייער געוויסן — האָט ער זיך געוויצדעט צו די קהילה־פֿאַרשטייער — צו נעמען אָלטע לייט, זיי פֿאַרשפֿאַרן אין אַזאַ אומרייניקייט און לאָזן זיי אויסגיין פון הונגער? — די פּנימער פּול מיט בושה האָבן זיי געמוזט אַראָפּלאָזן. דאָס איז זייער ארבעט אויפן געביט פון סאַציאַלער הילף!

און וואָס הערט זיך מיט די אינסטיטוציעס פון פֿאָלקס־געזונטהייט? ווי זעט אויס ביי אונז דער יידישער שפיטאָל? ס'איז אייגנער פון די וויכטיקסטע אנשטאַלטן. מיר וויסן דאָך, ווי שלעכט ס'פילט זיך דער יידישער קראַנקער אין דעם נישט־יידישן שפיטאָל, ווו ער באַגגט נישט די גהערעריקע באציונג, ווו ער קען זיך אויף דער פרעמדער שפּראַך נישט פֿארשטענדיקן. גיפינט זיך דער יידישער שפּיטאָל אין אַ גהעהעריקן צושטאַנד? אַ סך קראַנקע זיינען דאָרט פֿאַר דער צייט גלעלבן?

און וואָס האָבן אויפגעטאָן אונזערע אַרטאַקאָסישע פרנסים אויפן געביט פון נאַציאָנאַלער דערציונג? מ'האָט אין זיי קאַלטע, וויציבע רישער שול־וועגן אַ פֿאַר מלמדים אַוועקגעזעצט, אַז זיי זאָלן מיט אַ ביסל אַרעמע קינדער עברי קנעלן. דאָס איז זייער גאַנצער למוד און מיט אַזאַ לערנען וויל מען אַ גרויסן זונטן, יידישן דור דערציען!

וואָס אַרט אונזערע דאזאַרעס, אַז הונדערטער יידישע קינדער באַזוכן די פֿאַוושעכנע שולן, נישט באַקומענדיקן קיין יידישע דערציונג, וואָקסן אָפּגערוסן פון יידישער קולטור? מ'באציגט זיך דערמיט, וואָס צוויי מאָל אַ וואָך לערנט מען אַ ביסל רעליגיע אויף פויליש. און שוין.

יאָ, דאָס האָבן זיי באַווײַזן: נאָכן טויט פון אויסגעהונגערטן רב, האָט מען אַראָפּגעבראַכט אַ רב, שוין מכלומרשט אַ מדערנעם מיט גרויסשטעטישע תנועות, באַאַרגט אים מיט כל־טוב און צוזאָמען מיט די נייַ־געבאַקענע „שטאָט־מנהיגים", די רייפערס, פּיקסמאַנס, ר' זינדלעלער, — פֿירט עד א העצע קעגן די, וואָס ווילן אַ רוח חיים אין די עצמות יבשות אַרײַנבלאָזן.

אין אויב אַ געווייסע ריכטונג האָט נאָך פיל מי און מאַטעריאַלע אַ יידישע נאַציאָנאַל־וועלט־לעכע שולע אויפגעבויט, וון דאָס קינד באַקומט אַ געהעריקע נאַציאָנאַלע און סאַציאַלע דער־ציונג, וועלן באַקאַנט מיט אַלע אונזערע קולטור־אוצרות, אנהויבנדיק פון תנ"ך ביז דער מאַדערנער, יידישער און העברעישער ליטעראַטור, ווי אויך מיטן יידישן לעבן אין פֿאַרשיידענע לענדער, וועלן פֿאַרבונדן מיט די פֿאַר־שיידענע הראַשע לייסטונגען פונם ארבע־טער־ישוב אין א"י, — איז לא די, וואָס מ'צאָלט נישט אויס די באַגרענעצטע סובסידיעס, וואָס איז פֿאַר דער שול באַשטימט געווארן, נאָר מ'וווכט וועגן זי פולשטענדיק אונטערצוגיבאָן.

דער רב מיט זיינע מקורבים פירן אַ ווילדע העצע קעגן דער שול „תל־חי". אין זיינע דר־שות מעניני־דיומא זידלט ער די שול מיטן נאָמען „תל־מות". אפשר די חדרים און תל־מוד־תורות, ווו די קינדער וועלן גייסטיק און פיזיש קאַליקעס, זיינען עס די אמתע תל־חים?... מיט כלערלייַ מיטלען, וויל מען צווינגען די עלטערן אַרויסצונעמען זייערע קינדער פון דער שול „תל־חי".

עס בענקט זיך זיי, אַ סברה, נאָך די אַמאַליקע צייטן, נאָך די צאָן־קדושים, וואָס יעדער מרא־דאתרא מיט זיין כנופיה האָט אינבער זיי גהעהערשט. די גאַנצע ארבעט זייערע איז באַשטענען אין דעם, וואָס זיי פלעגן אין די פֿאַר־נאכטן זיך לאָזן איבער די עסלעך און אינ־טערעסלעך עברות זוכן. האָט מען געפֿאַקט אַ „זינדזיקן" — האָבן זיך זייערע אומריינע הענט אין זיין לייב אינגעשניטן און אים אין פאליש אויף דער קיט צו שאַנד און שפּאָט אַרויסגעשטעלט.

נאָר די צייטן זיינען שוין פֿאַריבער. עס גלויבט זיך שוין קיינער נישט. די מאַסע שאַצט זיי אַפֿ לויט די מעשים, מען וווייסט, אַז ס'איז נישט מער ווי „עושים מעשה זמרי ומבקשים שכר כפנחס". רעדן רעדט מען פון זאָכן שבין אדם למקום, אָבער אין דער אמתן איז מען פֿאַרטאָן מבוקר עד ערב אין עולם־הזה.

יעדער איינער זעט, ווי וויט מען מעגלעך, וואָס ווייניקער עטאַט צו צאָלן, האַלטנדיק פון „שמור לי ואשמור לך", און לייגן אַרויף די גאַנצע לאַסט פון אויסהאַלטן דעם קהילה־בו־דושעט אויף דער אַרעמער באַפעלקערונג. אַנ־שטאָט דער בודזשעט זאָל זיין גבויט אויף דירעקטע, פֿראַגרעסיאָנעלע הכנסה־שטייערן באַשטייט ער ס'רוב פון אומדירעקטע הכנסות אויף אַרטיקלען פון קרשטן צובראוך, וואָס דערפון ליידן קודם־כל די נישט־פֿאַרמעגלעכע.

ווי מיר זעען, קען די קהילה־פֿאַרוואַלטונג נישט פֿאַרכנגען אויף איר חשבון קיין איין פֿאַזיטיון טאָמ. אַנשטאָט זיין דער קרן פון דער צוקונפֿטיקער, נאַציאָנאַלער אויטאָנאָמיע, איז זי פֿאַרוואַנדלט געוואָרן אין אַ חסידים־שטיבל און איר קאַמפּעטענץ גייען בלויז אַריין רב און שוחטים־ענינים.

צו שוין זשע אזא קהילה דאַרפן מיר האָבן, דאָס זיינען אירע אויפגאבן און נישט מער?

ניין, נישט אזוי דאַרף אונזער שטאָט־קהילה אויסזען. אויסגעאָרבן דאַרף ווערן דער גייסט פון דער אָלטער גמינע, און די אָנפירונג מיט אירע ענינים דאַרף אינבערגיין אין די הענט פון יענע, וואָס זאַרגן אומעטום פֿאַר די נויט־פון די יידישע מאַסן.

מ'דאַרף אויך נישט פֿאַרגעסן, אַז די איצטי־קע וואַל־אַרדינאַציע באַרוויבט די רעכט פון די פרויען און פון די אָלע, וואָס זיינען יינגער פון 25 יאָר, בכדי נישט צולאָזן דעם יינגן דור, וואָס טראָגט שטענדיק אַ ניי וואַרט, צו באַהאַרשן די קהילה.

איז טאַקע דערפֿאַר מוז דער קאַמף זיין שטארקער, פֿאַרביטערטער. פֿאַראיאַגט דאַרפן ווערן די אָלטע שאַטנס. אַוועק מוזן יענע, וואָס האבן באַגרענעצט די קהילה אין די ד' אמות פון דער שול, רב אין מקוה, כדי די קהילה אין אונזער שטאָט זאָל פֿאַרוואַנדלט ווערן אין דעם אַרגאַן, וואָס ווערט זיין פֿאַרבונדן מיט אַלע, וואָס לעבט און בלויזט אין יידיש לעבן, און באַפֿרידיקט די רעאַלע באַדערפֿנישן פון די יידישע מאַסן.

ב ר נ ש

„אונזער וואָרט" נומ. 1, הרובינשטאָן, 20.4.1928.

א שטורמישע זיצונג אין דער קהילה

דער ראש־הקהל פֿארנעמט דעם אויבן־אָן. לעבן אים זיצט דער רב, די דאזאריעס שטייען אָרום, עס זיינען אויך דאָ אַלע באַוווס־טע שטאָט־מאַבערס, כלל־טויער, חברה־קדישא, אגודה־פּירער און פֿרומע תלמוד־תורה יידן. אַלעמענס טויטע פּנימער זיינען היינט עפּעס באַזונדערס באַלויטן.

דער ראש־הקהל שטעלט זיך אויף און זאָגט:

— ווי אירע וווייסט שוין מן הסתם אַלע, האָבן מיר היינט אַ גוואלטאוונע זיצונג. מיר האָבן היינט אַ פּעטן מת, מיר דאַרפן נעמען אַן אַלף. פון דעם נעמט וועלן מיר שוין מאַכן אַ תכלית. די פֿראַקטישקייט מיינע פון אַזויפיל יאָרן איז שוין דאָס זיך גענוג, איך זאָל וויסן, וואָס צו טאָן מיטן געלט. זענט איר מסכים? — פֿרעגט דער ראש־הקהל.

— ניין — רופט זיך אַן א דאזער, צוגלייך אַ חברה־קדישא־מאן — שוין זאָל עס נעמען אַן ענדע! דאָס געלט דאַרף מען אויף בית־הקברות.

— גוטע קומט דעם בית־הקברות אַ היפּשע מטבע — ענטפֿערט דער ראש־הקהל — מיר האָבן תמיד אַלץ צוגעגרייט צום בית־הקברות, נישט אומזיסט האַלטן מיר אַזאַ לאַנגע צייט פֿאַרמאַכט דעם שפּיטאָל. שנית, וועט דען זאָל זאָרגן פֿאַר די טויטע, אויב נישט מיר פֿונם מתים־שטיבל. מיר זיינען דאָך כּמעט חברים.

— דערפֿאַר — שרייט אויף אים אַן דער יידּ און זאָגט ווייטער — אַלץ וואָס איך זאָג, איז אמת, ווי דער טויט אַליין, זכרונו לברכה.

— אמת, אמת! — כאָפּן אַלע אונטער: מסכים!

— אפשר עפּעס געבן אויפֿן בית־התומים, אויף די קינדסקע פּון די נפטרים? — פֿרעגט עפּעס אַ יונגער שנעק.

— ניין — זאָגן בכבודיקע מענטשן — וואָס פֿאַראַ מחותנים זיינען עפּעס יתומים מיט בכּבודיקע נפטרים. און צוויי־טנס, וואָס פּעלט זיי? האָט איר עצות! ווי זיי זענען אויס, האָלטן אין אייַן טאָגצן — און וועגדיק זיך צום יונגן שנעק — אויף דיינע קינדער געזאָגט געווארן.

— אמת — זאָגט דער ראש־הקהל, און דער רב שווייגט.

געבליבן איז נאָך שטאַרקע ווכוחים צו נעמען געלט ביי די יורשים אַרבע מאות שקל כּסף (400 ד.) און דאָס צעטיילן צווישן די בייטע טויטע אינסטיטוציעס: תלמוד־תורה און בית־הקברות. בייידע זיינען זיי שותפים צום נפטר, בייידע דיינען דעם טויט אויף אַ פֿארשיידענעם אופֿן, — איינע באַזאַרגנדיק די טויטע גופֿים, די צוויי־טע די טויטע נשמות, און פֿאַרשאָפֿנדיק כבוד דעם מתים־שטיבל.

המשקיף

„אונזער וואָרט", נמ. 2, הרובי־עשאָו, 24.5.1928.

„יושר" פון די היגע קהילה־פּירער

מיט צוויי וואָכן צוריק איז נפטר געווארן ביי אינז אין שטאָט אַ חשובער בעל־הבית, אַן אַנגעזעענער מענטש, אַ לאַנגיעריקער דאזאר און כלל־טויער, ר' מענדל שטיד ז"ל.

דער נפטר האָט אויבערגלאָזט עטלעכע אויסגעגעבענע זין און טעכטער, וועלכע פֿאַרנעמען אַן אַנגעזעענע אָרט אין דער היגער געזעלשאפֿט, ווי אויך אַ זון אַ ד"ר מעדיצין אין ווין, וועלכער האָט אין די מלחמה־יאָרן געגעבן דיקט די גימנאַזיע אין תל־אביב.

לזכר המנוח האָבן די קינדער איבערגעגעבן דער גמינע 1000 זל. אַנצייכענדיק בפּירוש: 300 — פֿאַרן בית־יתומים, 200 — פֿאַר דער תלמוד־תורה, 100 זל. — פֿאַרן פֿרויען־קאָמיטעט צו העלפֿן אָרעמע קראַנקע און 400 זל. — פֿאַר דער גמינע.

אינטערעסאַנט איז, אַז די גמינע האָט נעפֿונען פֿאַר נויטיק וואָס אַזוי צו פֿאַרטיילן די סומע. בייס פֿרויען־קאָמיטעט האָט באַקומען 100 זל. בייס בית־יתומים און 50 זל. בייס תלמוד־תורה אויך 50 זל.

ווי מ'שמועסט, האָבן די קינדער פֿונם חשובן נפטר, ווי אויך דער פֿרעזעס פון בית־יתומים, ה' פּישל זילבערשטיין, בדעה אַנצוגעבן די גמינע אין ענגליש און מיר וועלן האָבן אַן אינטערעסאַנטן פֿראַפּעקט.

הרובי־עשאָוער לעבן, נמ. 50, נאָוועמבער 1930.

בישיבת ועד הקהילה

בעת האחרונה נוסד בעירנו, בהשתדלות כמה הסוחרים הזעירים, ועד עזרה יהודי, שמטרתו לתת הלוואות בלי ריבית ליהודים הזקוקים לקרדיט. בידי הועד הזה, הודות ל־סיועו של הרב דמתא, ר' וורטהיים, עלה לאסוף בין עשירי עירנו סכום כסף הגון לשם עבודתו החשובה.

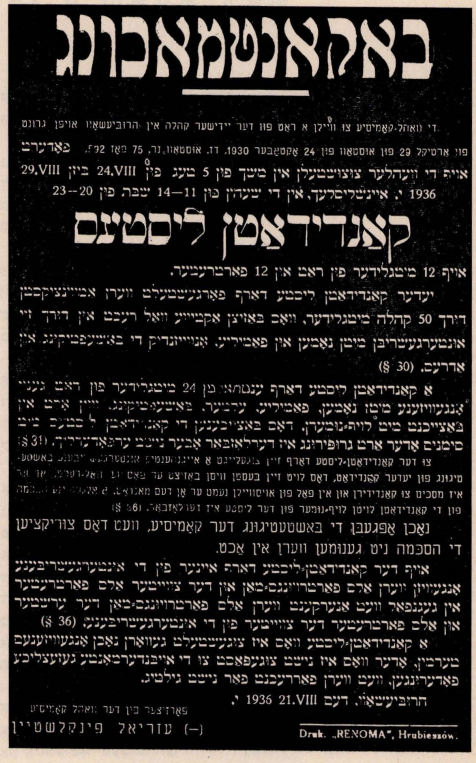
—— זה לא כבר התקיימה ישיבת ועד־הקהילה, בכדי לדון על תקציבו לשנת 1927. על סדר־היום עמדה השאלה הראשונה: דבר מתן הוספה לשוחטים. רוב הפרנסים תמכו בדרישת השוחטים, וברוב דעות מכריע נתקבלה הצעתו של סגן יו"ר הקהילה, מר ברנד, למלא את דרישת השוחטים.

ויכוחים סוערים וחריפים התנהלו, כשבאו לדון בדבר תמיכות כספיות לטובת בית־הספר העברי היחידי בעירנו ובית־היתומים. רוב הפרנסים, שרובם הם מן החרדים, הצביעו נגד התמיכה בבית־הספר העברי וברוב דעות נדחתה הצעת הציונים ולאות מחאה עזבו הפרנסים הציונים את אולם הקהילה.

בישיבה הבאה של ועד הקהילה חידשו, על־פי הצעתו של מר ברנד, את הויכוחים בדבר התמיכה לטובת בית־הספר העברי. הפרנסים החרדים עמדו על דעתם בעשׂנות, אולם אחרי מחאות רבות מצד הציונים נסכי־מו להקציב לטובת בית־הספר העברי רק סכום מצער מאד.

כן גם הציע מר ברנד להקציב בשביל הקהק"ל סכום של 300 זה. ההצעה נדחתה ברוב דעות. הועד המקומי של הקהק"ל הגיש קובלנה למועצת הקהילה, והיא פונה אליה שתשתדל להקציב סכום ידוע בשביל הקהק"ל. ואמנם בישיבת המועצה הראשונה נתפתחו ויכוחים סוערים בענין זה ולבסוף נתקבלה הצעת יו"ר מועצת הקהילה, ה' פרץ, להקציב לטובת הקהק"ל סכום של 200 זהובים.

„הצפירה" מס. 54, יום ו', 4.3.1927.



באקאנטמאכונג

די וואהל־קאמיסיע צו וויילן א ראָש פון דער יידישער קהלה אין הרובישעאָ אויפן גרונט פון ארטיקל 29 פון אוסטאוו פון 24 אקטאבער 1930, דז. אוסטאוו. נר. 75 פון 1932, פאדערט אויף די וועהלער צוזאמענצולן אין משך פון 5 טעג פון 24.VIII ביז 29.VIII 1936, אינוואריכקעך, אין די שיעהן פון 11—14 אזבה פון 20—23

קאנדידאטן ליסטעס

איוף 12 ביסגלידער פון ראט אין 12 פארטרעטער.

יעדער קאנדידאטן ליסטע דארף פארצושטעלט ווערן אביי־צייכנען דורך 50 קהלה ביסגלידער, וואס באווייזן אקטייוו וואל רעכט אין דירך די אונטערגעשריבן ביסגלידער נאמען אין אפטריק, אויייוגדיק די באשטעטיגונג אין אדרעס. (30 §)

א קאנדידאטן ליסטע דארף ענטהאלטן פון 24 ביסגלידער פון דאם גאנצע גענעוויעגע ביסגל נאמען, פאטיריק, ערשטער, באשטעטיגונג, יוין אדם אין באצייכנט ביים לויס־נומער, דאם באשטיגען די קאנדידאטן ל בשעת ביים סיגנעם אדער אדם גרופירונג איז דירלאנגער אביער ניטט צו־באשטעטיגט. (31 §)

צו דער קאנדידאטן־ליסטע דארף זיין בא[illegible] א אינוענטאר שטענדיגע שטעלוננג באשטע־ מיגונג פון יעדער קאנדידאט, דאם לויס זיין בעסטן וויסן באצוג וד באשט־דיגט, אז [illegible] איז מסכים צו קאנדידירן אזן אין פאל פון אויסווייכן נעמט ער אן דעם מאנדאט. [illegible] פון די קאנדידאטן נומן לויף־נומער פון דער ליסטע איז זוגלאסבאר. (32 §)

נאכן אפגעבן די באשטעטיגונג דער קאמיסיע, וועט דאס צווייצייגן די הסכמה ניט גענומען ווערן אן אכט.

איף דער קאנדידאטן־ליסטע דארף איינער פון די אינטערעסירטע־ אנגעהיין ווערן אדם פארטרעטונגס־מאן אין דער צווייטער אלס פארטרעטער אין גענעראל ווען אינטערעסט ווערן אלס פארטרעטונגס־מאן דער עלטסטער אין אלס פארטרעטער דער צווייטער פון די אינטערעסירטע־ (36 §)

א קאנדידאטן־ליסטע וואס איז צוגעלאסן גלוואלט נאכן אנעוויעגעם בערבין, אדער וואס איז נישט צוגעפאסט צו די אייבדערראנטע נעוועליכ פארהעלטניסן, ווען ווערן פארהעלטע פאר נישט גילטיג.

הרובישאָ, דעם 21.VIII 1936 י.

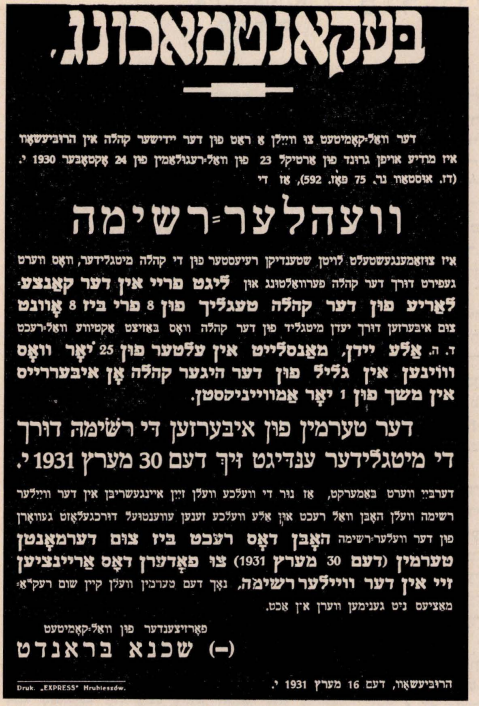
פארזיצענדער פון דער וואהל־קאמיסיע

(—) עזריאל פינקלשטיין

Druk. „RENOMA", Hrubieszów.

דער וואל־קאמיסיע צו די קהילה־וואלן אין יאר 1936 רופט די הרובישאווער יידן צו קאנדידאטן ליסטעס פון דער קאנדידאטן־ליסטע.

הודעה על מועד הגשת רשימת מועמדים לבחירות למועצת הקהילה ב־1936.



בעקאנטמאכונג.

דער וואל־קאמיסיע צו וויילן א ראש פון דער יידישער קהלה אין הרובישאוו איז מדיע אויפן גרונד פון ארטיקל 23 פון וואל־רעגולאמען פון 24 אקטאבער 1930 י. (דז. אוסטאוו נר. 75 פאז. 592), צו די

וועהלער־רשימה

איז צוזאמענגעשטעלט. לויטן שטענדיקן רעישטער פון די קהלה מיטגלידער, וואס ווערט געפירט דורך דער קהלה פערוואלטונג און **ליגט מריי אין דער קאנצע־ לאריע פון דער קהלה טעגליך פון 8 פרי ביז 8 אוונט** צום אינפארמירן דורך יעדן מיטגליד פון דער קהלה וואס באזיצט אקטיוו וואל־רעכט ד. ה. **אלע יידן, מאנסלייט אין עלטער פון 25 יאר וואס ווויינען אין גליל פון דער היגער קהלה אן איבערריים אין משך פון 1 יאר אמוויניסטן.**

דער טערמין פון איבערזען די רשימה דורך די מיטגלידער ענדיגט זיך דעם 30 מערץ 1931 י.

דערבייַ ווערט באמערקט, אז נור די וועלכע וועלן זיך איינגעשריבן אין דער וויילער רשימה וועלן האבן רעכט אין אלע וועלכע זענען עזוענטועל דורכגעלאזט צומוזען פון דער וועלער־רשימה **האבן דאס רעכט ביז צום דערמאנטן טערמין (דעם 30 מערץ 1931) צו פאדערן דאס אריינצינין זיי אין דער וויילער רשימה.** נאך דעם כערטין וועלן קיין שום רעקלא־ מאציעס ניט גענומען ווערן אין אכט.

פארזיצענדער פון וואל־קאמיסיע

(—) שכנא בראנדט

Druk. „EXPRESS" Hrubieszów.

הרובישאָ, דעם 16 מערץ 1931 י.

דער וואל־קאמיסיע צו די קהילה־וואלן אין יאר 1931 רופט די הרובישאווער יידן צו קאנטראלירן די וויילער־רשימה.

הודעה על פרסום רשימת הבוחרים למועצת הקהילה בשנת 1931.

די קהילה־פרנסים אין הרובישאוו
אין די יארן: 1710—1703

אין יאר 1703 האבן אמטירט אלס קהילה־פרנסים אין הרובישאוו: ניסן בערקאוויטש, יוסף נאכמאנאוויטש, אברהם שמולאוויטש, אברהם אייזיקאוויטש, לייב הערשקאוויטש, ריניש מאיראוויטש און אהרון לייבאוויטש.

אין יאר 1710 האבן אמטירט אלס פרנסים: הירש פיעטרושקא, בער מאניס, יודל און לייזער אשעיעוויטש און יעקב פייוושעוויטש.

די קהילה־פאריואלטונג פראטעסטירט קעגן וויים־בוך

אונזער שטאט האט זיך אינגאנצן גפיונען אונטערן אימפאזאנט אינ־ דרוק פון דעם פראטעסט־שטרייק קעגן דעם ענגלישן „וויים־בוך". אין דער צייט פון שטרייק איז די באוועגונג אין שטאט כמעט, ווי אפגעשטעלט געווארן. די קראמען און ווארשטאטן זיינען געווען געשלאסן און הונדער־ טער מענטשן האבן זיך פארזאמלט אין דער גרויסער שול, ווו עס זיינען אויפגעטראטן מיט דעזעס הרב טוערסקי, י. מ. שפירא, ז. קריידמאן י. מערנשטיין. צום סוף פון דער פאלקס־פארזאמ־ לונג האט דער פארזיצער פון דער קהילה, שמואל ברענד, פארגע־ לעגט א פראטעסט־רעזאלוציע, נוזלבע איז איינשטימיק אנגענומען גע־ ווארן.

די קהילה־פארוואלטונג האט נאך דער פארזאמלונג איבערגעשיקט א פראטעסט־דעפעשע צום ענגלישן פרעמיער, אין וועלכער עס ווערט אי־ בערגעגעבן דער פראטעסט פון דער יידישער באפעלקערונג קעגן „וויים־ בוך".

„היינט", 4.6.1939.

מאיר האפמאן / מיר ווייזן אַ שטאָט־ראַט

קבוץ שפיים

ד ווּאַלן צום ערשטן שטאָט־ראַט זיינען פֿאַר די הרוביעשאָווער יידן געקומען אינגאַנצן אומגעריכט. אָבער יאָרן זיינען די שטאָט־פירער באַשטימט געווארן פון דער עכערער מאַכט אין לובלין, אין פלוצים, אומגעריכט, וועלן די אינוווינער אַליין קלייבן זייער אַפּירערשאַפט. פֿאַר־שטייט זיך, אַז דאָס ווּאַלן אַרויסגעטראָגן הייטערקייט צווישן בריידן עון־לם. מען האָט זיך אַנגעהויבן מיט דעם ענין אינטערעסירן און ער איז גע־ווארן אַ טעמע פֿאַר די שטענדיקע גאַסן־רעדלעך. באַזונדערס האָבן זיך מיט דעם וואָל־ענין גענומען פֿאַראינטערעסירן די פֿאַרטייען און יוגנט־טויער. זיי האָבן דערצו פֿאַר זיך אַ ניי פּעלד פון גזעזלשאַפֿטלעכער אַרבעט, און אַ מעגלעכקייט צו קומען אין אַרויכונג מיט די מאַסן.

קודם־כל האָט מען גערופֿן אַן אָקטיוו וואָל־שטימונג ביי די ווייַ־לער, אריינטראָגן קלארקייט צווישן אַלע שטאָט־שיכטן, באַזונדערס אין דער פֿאַלקסטימעכער טייל. מען האָט זיך נישט באַנוגנט מיט די פֿאַר־וואָל־פֿאַר־זאמלונגען, נאָר אויך אַנגעהויבן אפשטאָטן שטוב־וויזיטן. באַזונדערס האָבן זיך אויף דעם נעבעט אויסגעציינט די פּועלי־ציון. זיי האָבן זיך באַמיט אריינצודרינגען אין אַלע שטאָט־ווינקלען. דעם לעצטן שבת, פֿאַר די וואָלן, האָבן די פּועלי־ציון אינגאַנצן אָרגאַניזירט אַ גרויסע דעמאָנסטראַציע, וועלכע האָט דערמאָנט דעם עולם מארגענדיקן וואָל־טאָג.

די באַטייליקונג אין די וואָלן איז געווען אַ גרויסע. פון דעם וואָל־אויס־גאַנג האָט מען געקענט זען, וועלכע כוחות באַאיינפלוסן דעם עילם. פון די פֿאַראַיליסטישע פֿאַרטייען האָט באַקומען די מערהייט שטימען די רעכטע פּועלי־ציון, וועלכע האָבן אריינגעפּירט דריי ראָטמענער אין שטאָט־ראָט. דער בונד האָט געקראָגן וויניקער שטימען, אָבער ער האָט איך אריינגע־פירט דריי ראָטמענער. די רויטע האָבן קוים אַדורכגעשטופּט צוויי ראָטמע־נער. אויך די אַלגעמיינע ציוניסטן האָבן אַדורכגעפּירט אַ גרופּע פֿאַרשטייער מיט שמואל בראנד און דוד טענענבוים בראש.

אָלע געווייַלטע פֿאַרשטייער האָבן זיך באַטייליקט אין דער אַרבעט פון שטאָט־ראָט. נאָר פון די רויטע האָט אירן פֿאַרשטייער שטענדיק געפֿעלט. דער צוויטער איז אויך נישט געווען קיין אַרטיקער, נאָר אַ דאָ נישט לאַנג־צוקומענער ציין־דאָקטאָר, ער איז במשך פון דער שטאָט־ראָט־סעסיע געזעסן פֿאַרוקט און געשווינד, זיין שוויגן האָט געשמעקט מיט עפּעס און מען האָט געפֿרוווט דערפון מאַכן פֿאַרשידענע אויספירונגען.

מען מוז צוגעבן, אַז אין הרוביעשאָווער שטאָט־ראָט האָט זיך נישט גע־פילט ביי די עגדעקע קיין אנטיסעמיטישער גייסט. עס זיינען צווישן זיי נישט געווען קיין אויסגעשפּראָכענע אַנטיסעמיטן. במשך פון דער עקוים־טענען פונם ערשטן שטאָט־ראָט האָט מען נישט געהערט קיין אין אַנטיסע־מיטישע רעדע. אפשר האָט דערצו געווירקט דער ניי־געוויילטער בורמיסטר, און ער האָט געשטאָמט אליין פון פֿאַלקס־מאַסן, בטבע אַ גוטער מענטש, און אַ שטיקל אוהב־ישראל.

צווישן די קריסטלעכע ראָטמענער איז אויך געווען דער באַקאַנטער אד־וואָקאַט טשיקאָווסקי, וועלכער האָט ספּעציעל אין דער ערשטער צייט, אַז זי ידיעה האָט אַרויסגאַנגען הייטערקייט צווישן בריידן עו־לם. מען האָט זיך אַנגעהויבן מיט דעם ענין אינטערעסירן און ער איז גע־ווארן אַ טעמע פֿאַר די שטענדיקע גאַסן־רעדלעך. באַזונדערס האָבן זיך מיט דעם וואָל־ענין גענומען פֿאַראינטערעסירן די פֿאַרטייען און יוגנט־טוער. זיי האָבן דערצו פֿאַר זיך אַ ניי פּעלד פון גזעזלשאַפֿטלעכער אַרבעט, און אַ מעגלעכקייט צו קומען אין אַרויכונג מיט די מאַסן.

קודם־כל האָט מען גערופֿן אַן אָקטיוו וואָל־שטימונג ביי די ווייַ־לער, אריינטראָגן קלארקייט צווישן אַלע שטאָט־שיכטן, באַזונדערס אין דער פֿאַלקסטימעכער טייל. מען האָט זיך נישט באַנוגנט מיט די פֿאַר־וואָל־פֿאַר־זאמלונגען, נאָר אויך אַנגעהויבן אפשטאָטן שטוב־וויזיטן. באַזונדערס האָבן זיך אויף דעם נעבעט אויסגעציינט די פּועלי־ציון. זיי האָבן זיך באַמיט אריינצודרינגען אין אַלע שטאָט־ווינקלען. דעם לעצטן שבת, פֿאַר די וואָלן, האָבן די פּועלי־ציון אינגאַנצן אָרגאַניזירט אַ גרויסע דעמאָנסטראַציע, וועלכע האָט דערמאָנט דעם עולם מארגענדיקן וואָל־טאָג.

די באַטייליקונג אין די וואָלן איז געווען אַ גרויסע. פון דעם וואָל־אויס־גאַנג האָט מען געקענט זען, וועלכע כוחות באַאיינפלוסן דעם עילם. פון די פֿאַראַיליסטישע פֿאַרטייען האָט באַקומען די מערהייט שטימען די רעכטע פּועלי־ציון, וועלכע האָבן אריינגעפּירט דריי ראָטמענער אין שטאָט־ראָט. דער בונד האָט געקראָגן וויניקער שטימען, אָבער ער האָט איך אריינגע־פירט דריי ראָטמענער. די רויטע האָבן קוים אַדורכגעשטופּט צוויי ראָטמע־נער. אויך די אַלגעמיינע ציוניסטן האָבן אַדורכגעפּירט אַ גרופּע פֿאַרשטייער מיט שמואל בראנד און דוד טענענבוים בראש.

אָלע געווייַלטע פֿאַרשטייער האָבן זיך באַטייליקט אין דער אַרבעט פון שטאָט־ראָט. נאָר פון די רויטע האָט אירן פֿאַרשטייער שטענדיק געפֿעלט. דער צוויטער איז אויך נישט געווען קיין אַרטיקער, נאָר אַ דאָ נישט לאַנג־צוקומענער ציין־דאָקטאָר, ער איז במשך פון דער שטאָט־ראָט־סעסיע געזעסן פֿאַרוקט און געשווינד, זיין שוויגן האָט געשמעקט מיט עפּעס און מען האָט געפֿרוווט דערפון מאַכן פֿאַרשידענע אויספירונגען.

מען מוז צוגעבן, אַז אין הרוביעשאָווער שטאָט־ראָט האָט זיך נישט גע־פילט ביי די עגדעקע קיין אנטיסעמיטישער גייסט. עס זיינען צווישן זיי נישט געווען קיין אויסגעשפּראָכענע אַנטיסעמיטן. במשך פון דער עקוים־טענען פונם ערשטן שטאָט־ראָט האָט מען נישט געהערט קיין אין אַנטיסע־מיטישע רעדע. אפשר האָט דערצו געווירקט דער ניי־געוויילטער בורמיסטר.

פּועלי־ציון פֿאַדערט גלייכבאַרעכטיקונג פֿאַר יידיש

שוין מער ווי א האַלב יאָר, זייט עס עקזיס־טירט דער נייער שטאָט־ראָט. ער קען זיך אַבער נישט באַרימען מיט זיינע אויפטוען לטו־בת דער באַפֿעלקערונג. אויך נישט אָלע אר־בעטער־פֿאַרשטייער זיינען גענוג אָקטיוו, אין טאָקע דעריבער גיט אַזוי וואָרעם אויפגענומען געווארן די איניציאטיוון פון אונזערע ראָטמע־נער צו רירן די אַרבעט פון טויטן־פונקט.

אויף די לעצטע זיצונגען פון שטאָט־ראָט האָט אונזער פֿראַקציע אין גלייכבא־רעכטיקן די יידישע שפּראַך אין שטאָט־ראָט און אין מאַגיסטראַט. אויסער דעם האָבן מיר נאָך אַריינגעטראָגן אַ רייע פֿראַקטישע פֿאַר־שלאָגן, דער בירגערלעכער מערהייט איז אפילו נישט אַנגענעם געווען צו באַהאַנדלען אָזעלכע פֿאַרשלאָגן, אָבער אונטערן דרוק פון אונזערע ראָטמענער און דער מורא פֿאַר נישט־פֿאָל־לאָריטעט ערב די סיים־וואָלן, האָט מען סוף כל־סוף געמוזט פֿאַרטיילן 6 וואָגאָנען קוילן צווישן דער אַרמער באַפֿעלקערונג און צוויי־טויזנט 200 פֿאַר שיכלעך פֿאַר די אירמסטע קינדער פון די פֿאַלקס־שולן. 61 פֿאַר שיך האָבן געקראָגן די קינדער פון אונזער תל־חי שול, וואָס האָט זיי דערמעגלעכט פינקטלעך צו באַזוכן די שול.

מיט אונזער עדשלאָג גייט עס אָבער צו שווערלעך. אָבער איך דאָ האָפן מיר דורכ־פירן אַ באַשלוס וועגן פֿאַרעפנטלעכן אַלע מא־גיסטראָט מעלדונגען אין דער יידישער שפּראַך.

יעצט האָבן מיר אויך אַריינגעטראָגן אַ פֿאַר־שלאָג וועגן באַפֿרייען פון שטאָט־שטייער אָלע, וואָס פֿאַרדינען וויניקער פון 200 זלאָטע אַ חודש.

באַפֿריינגס־אַרבעטער שטימע, 2.1.1928

יחזקאל אדער / דער האַנדל צווישן ביידע וועלט־מלחמות

מעלבורן, אויסטראַליע



יחזקאל אדער

א ין דער עקאָנאָמישער סטרוקטור פון אַ לאַנד האָט יעדע שיכט פון דער באַפעל־קערונג איר באַשטימטע אויפגאַבע: עס איז געווען דערביבער פאַלש די באַהויפטונג, אַז דער האַנדלס־קלאַס איז אַן אומפּראָדוקטיווער טייל פון דער באַפעלקערונג. עס איז זיינער צייט געווען אַנגענומען, אַז אין דער עקאָנאָמישער סטרוקטור באַדאַרף זיין דער הויפּט־מחותן: דער פּראָפּאַשנער טייל. דער אַרבעטער־קלאַס האָט פּראָנומען דעם אויבן אין אין דער עקאָנאָמיע.

אָבער אין דער אמתן זיינען דער האַנדל און באַנק־וועזן פונקציעס אַן וועלכע די גלייכגעוויכט פון דער עקאָנאָמיע איז באַדאַרפֿ, ווי מיר פּאַר־שטייען דאָס איצט, און זיי זיינען פונקט אזוי פּראָדוקטיוו, ווי דער אַר־בעטער־קלאַס, אויב זייער פּראָפּאָרציע אין עקאָנאָמישן לעבן איז נישט אויבערגעטריבן.

דער האַנדל אין פוילן, וועלכער איז געלעגן אין גרעסטן טייל אין יידי־שע הענט, איז ווייט אַריבערגעשטיגן די נאָרמע. עס האָט זיך געשאַפֿן אַן אונגעמאַלע לאָגע און דער גאַנצער האַנדלס־קלאַס האָט זיך געשטיקט צווישן די כוואָליעס פון אומבאגרענעצטער קאָנקורענץ, און אפשר דערי־בער האָט אין יענער צייט נעהערשט די מיינונג, אַז דער האַנדלס־קלאַס איז דער אומפּראָדוקטיווסטער טייל פון דער באַפעלקערונג.

אויך דער האַנדלס־קלאַס אין הרובֿיעשאָן האָט געליטן פון אויבער־פלוס. פיל אויבערייקע הענדלער האָבן צוגעזיגן דאָס מאָגערע ביסל חיונה פון האַנדל אין מיט יעדן יאָר איז זייער, מישטיינס־געזאָגט, גרינדונגס־קאָ־פּיטאַל איינגעשרומפן געווארן און זיי זיינען צום סוף געווען פּאַרמשפט צו ליקווידירן זייערע געשעפטן.

אין די לעצטע יאָרן פאָר דער מלחמה האָט דער יידישער האַנדל אין פוילן דערוואַרבן אַ פּאַרניכטנדיקן שוחף: דעם „אוישאַנד סקאַראַווי". דאָס איז געווען דער צוויי־טער כח, וועלכער האָט געזאָלט אויספירן דעם טויט־אורטייל איבערן יידישן האַנדלס־קלאַס אין פוילן.

הרובֿיעשאָוער געגנט מיט די רייכע גיטער און קאָלאָניסטן האָט צו־געשטעלט תבואה און אַנדערע אגראַר־פּראָדוקטן. נאָך דער באַלאַעוויסטי־שער אינוואזיע האָט זיך דער האַנדל מיט אַגראַר־פּראָדוקטן פאַנאַנדער־געוואָקסן. יידן האָבן אַנגעקויבן בויען גרויסע שפּייכלערס, בייַ דער באַן, און אויפגעקויפט בייַ די אָרומיקע פּויערים זייער תבואה. אָזוי איז זייער שנעל אויפגעקומען אַ גרויסע צאָל תבואה־סוחרים, וועלכע האָבן אין די שפּעטערדיקע יאָרן געביטן דעם רוקן־בײַן פון הרובֿיעשאָוער האַנדלס־קלאַס.

צווישן די ערשטע תבואה־סוחרים געדענק איך, אַ חוץ שמואל בראַנד און זיין ברודער, איטשעלע בראַנד, וועלכע האָבן גע־האַנדלט נאָר מיט פּריצים און עגוועך איינציקע ליפערער פאַר דער צמרמי־ען הרובֿיעשאָן, יצחק קאָלטאָן, וועלכער האָט געהאַנדלט שותפות מיט די אונז אַלעמען באַקאַנטע קאַצאַקיס. זייער שפּייכלער האָט זיך געפונען אויף פאַנוזשע, זיי האָבן געהאַנדלט אין אַ גרעסערן פאַרנעם, און האָבן באַשעפטיקט אַלס אַגענטשטעלטן, דעם באַקאַנטן, יענקל קא־האַן. זיי האָבן אויסגעפירט תבואה־ליפערונגען קיין גאַליציע, ווי אויך אין די קרעסן־שטעט.

מיט אין וואַרט, דער תבואה־האַנדל איז מיט דער צייט געווארן דאָס „ריין פּייערל", נאָך וועלכן אַ שטאָק יידן, האָט זיך געלאָזט לויפן.

דער תבואה־האַנדל האָט זיך שנעל פאַנאַנדערגעבליבן און אין אַ גאָר קורצער צייט זיינען אויפגעקומען פּרישע סוחרים: סרולקעלע סאס און שלמה איטשע איינהאָרן. כ׳מוז אונטערשטרייכן, אַז נישט אַלע יידן האָבן געקענט ריידן מיט אַ פּריץ. די דערמאָנטע סוחרים האָבן גערעדט אַ פּערפעקטן פּויליש, און געקענט אַנקומען צו די גרויסע, פּוי־לישע פּריצים, וועלכע זיינען מיט זיי געווען פאַרבונדן, אפילו אין די שפּע־טערדיקע „אוועס"־יאָרן.

די פּריער דערמאָנטע קלענערע שפּייכלערס זיינען געבויט געווארן אויף דרײַ סטראַטעגישע פּאָזיציעס. אָזוי אז קיין אין פּוערישער וואָגן האָט נישט געקענט אַריינקומען אין שטאָט, נישט דורכגענישטערט צו ווערן דורך די מאַרק־גייער אין הבואה־סוחרים, וועלכע האָבן שוין גע־קענט דעם גרעסטן טייל פוירערס בייַ די נעמען.

די ערשטע פּאָזיציע איז געווען אויף פּאַגוזשע. ווי שוין דערמאָנט, האָבן דאָרט אויפגעבויט זייער שפּייכלער יצחק קאָלטאָן מיט די קאַצאַקיס. די צוויישע פּאָזיציע האָבן פּאַרנומען אויף פּאַבערזשאָן: יחזקאל דרוקער, דבורהלע פון דער מיל, די משפּחה ציגעל און אַנדערע יידן, וועמענס נעמען כ׳האָב, ליידער, פּאַרגעסן.

דער דריטער און סאַמע שטאַרקסטער פּראָפּאָזיציע פון תבואה־סוח־רים איז געווען די „קאָזאַרמע זייט", ביי דער כעלמער בריק. דאָרטן האָבן געהאַנדלט: אברהם בוכטרעגער, געצעלע וואָלדמאַן, אברהם האָלצער, ליוב האלפערן און זיין שוואָגער דוד, פישל קאפלס אָדער ווי מ׳האָט אים גערופן פישל חנה־מינדאלס. זיין שפּייכלער האָט זיך צוגעפונען אין שטאָט אַנטקעגן יידישן שפּיטאָל.

אין די שפּעטערדיקע יאָרן זיינען צוגעקומען נאָך שפּייכלער, אָבער די גרעסטע און אויך רייכסטע סוחרים זיינען געווען, ביז מיין אָפּאָר קיין אויסטראַליע, די דערמאָנטע פון דער דריטער פּאָזיציע, ביי דער כעלמער בריק.

נעכטן־פּרנסות

מיטן אויבלי פון תבואה־האַנדל זיינען געשאַפֿן געווארן פּאָזיציעס פּאַר אַנדערע אַרבעטן: בוכהאַלטערן, אַנגעשטעלטע, אַגענטן, עקספּעדיטאָרן אוך טראַנספּאָרט־אַרבעטער. כ׳וואָלט דאָ ווען דערמאָנען אַ גאַנצע רייַ פּריינד און באַקאַנטע, הרובֿיעשאָוער בוכהאַלטערן, מיט וועלכע עס איז מיר אויס־געקומען צו זיין אין אַ נאָענטן קאָנטאַקט אין משך פון קנאַפּע 10 יאָר.

בעתן ערשטן טויטן־מארש זיינען צעפאַלן: איטשעלע לעווענפוס, דער בוכהאַלטער פון דער יידישער האַנדלס־באַנק און זיין זון, ישר־אל צוקערמאַן, דער יונגער פעיקער בוכהאַלטער, וועלכער האָט גע־ארבעט אין דער קאָמפּאַניע פון דער מארטשעווסקי־מיל, שמואל עלע אייזן, אונזער מייסטער, וועלכער איז געפאַלן אין הרובֿיעשאָוו גופא, לאָזער אייזן, עזריאל האָכמאַן, פייוועלע פון דער גמינע, יעקב ליב פייפער, אברהם האָכמאַן, און נאָך פיל אַנדערע, וועמענס נעמען איך דערמאָן זיך נישט.

פון די עקספּעדיטאָרן וועלכע פלעגן זיך פּאַרנעמען מיטן פּאַרלאַדן די וואַגאָנעס תבואה: משה אבי, בערישׂ פינקלשטיין, יאָנ־קעלע נירענבערג און זיין שוואָגער עזריאל בראַנד.

פון די אַגענטן, וואָס האָבן פּאַרקויפט אויף דער לעמבערגער בירושע און אַנדערע שטעט אין פוילן: יצחקל נוימארק און זיין זון, יענקעלע נוימארק.

אויך די טערעגער און בעלי־עגלות האָבן זיך געשאַפֿן אַ קוואַל פון פּרנסה, וועלכער איז נישט אויסגעשעפט געווארן ביזן אויסברוך פון דער מלחמה.

קאָנקורענץ שאַפֿט שותפות

מיטן וווקס פון דער צאָל שפּייכלער און תבואה־סוחרים האָט זיך גע־שאַפֿן אַ פּראַפּאָרציע קאָנקורענץ, וואָס האָט דערפירט צו קריגעריי־ענן צווישן די סוחרים. ס׳פלעגן אפט פּאַרקומען געשלעגן, און די פּאַרבי־

טערטקייט פון קאָמף הינטערן שטאָט. פלעגט אויף אַ שטורמישן אופן פאָרענדיקט ווערן אין מיטן רינעק, אויף דער בירזשע.

נאָך עטלעכע יאָר קאָמף, האָבן זיך די שטאַרקע און די שוואַכע אַרום־געזונן, אַז פון זייערע קאַנפליקטן און מלחמות געווינען נאָר דער פּויער, אים גיט מען פאַקטיש אָפּ דעם פראָפּיט. הרובישאווער יידן האָבן דאָס אויסגעדרייט אין די ווערטער: „דעם פּויער שיט מען אָן דעם דעם זאָק מיט גאָלד". עס איז נאָר געבליבן איין אויסוועג: אַ קאָאָפּעראַטיוו. נאָר דאָס קען ראַטעווען זייער לאָגע.

די ערשטע, וועלכע האָבן אַרגאַניזירט אַ „שותפות" זיינען געווען די סוחרים פון פאָבזשיע. דער פּרווו האָט געגעבן גוטע רעזולטאַטן, די קאָנ־קורענץ האָט זיך פאַרענדיקט, מ'האָט אינגעשטעלט אַ מעסקיקערן פּריין, און עס איז אינטערעסאַנט, אַז פּויערים האָבן ניט רעאַגירט אויף דעם אחדות. כאָטש, ווי אַלע גדעניקען, זיינען שוין אין די לעצטע יאָרן אויפ־געקומען קריסטאָלכע תבואה־אָפּנעמער, אָבער די פּויערים האָבן זיך גע־האַלטן ביי די יידישע תבואה־הענדלער.

ס'וואָלט געווען נישט ריכטיק צו באַהויפטן, אַז דער שותפות האָט גע־לייזט אַלע פראָבלעמען. עס זיינען געווען אַנדערע פראָגן, וואָס האָבן געפּירט צו קאָנפליקטן, אָבער די פרנסה האָט דערפון ניט געליטן און דער אָפּמאַך איז, מיט קליינע אויסנאָמען, אָפּגעהיט געווארן מיט דער גרעסטער שטרענגקייט.

שפּעטער האָבן זיך אויך אַרגאַניזירט די תבואה־סוחרים פון דער „קאָאָרמע זייט", און כאָטש די שותפות האָט נישט געקענט לעזן זייערע אינדיווידועלע חשבונות, און באַזייטיקן די קנאה־שנאה, דאָך האָבן די בא־דינגונגען דיקטירט די טאַקטיק. זיי האָבן זיך אונטערגעווארפן דעם שות־פות־אָפּמאַך, וואָס האָט אַלעמען געבונדן און דערמעגלעכט אויף אַ רויקן אופן צו פירן די געשעפטן.

וועז די „קאָאָרמע־זייט" האָט זיך שוין באַרויקט און די געמיטער האָבן זיך שוין אינגעשטילט, האָבן זיך אין דעם אייזערנעם רינג אַריינגע־ריכן צוויי נייע סוחרים, וואָס האָבן געשטערט די אחדות. דער ערשטער, וועלכער האָט געפירט אַ קאָמפּראָמיסלאָזן קאָמף, איז געווען אַ געוועזענער מולער, אַ יידּ, אַ גיבור, דוד ליפּ און זיין זון, אויך אַ ווילד־שטאַרקער יונג. דוד ליפּ און זיין זון האָבן זיך נישט אָפּגעשראָקן פאַר די שטאַרקע פון „קאָאָרמע־זייט" און פון אים אפילו נעקומען צו אַ שרעקלעכן געשלעג צוזייט אים און גענצלע וואלדמאַן, כ'מיין, אז אַ סך לאַנדסלייט גדעניקען דאָס. די שלאַכט האָט אָבער דעצידירט וועגן זייער גורל אָפּ. תבואה־סוחרים זיך מען איז געווען געצוואונגען זיי אריינצומען אין שותפות.

די צוויי־טע חברה, וואָס האָט אַנגעקאָנען דעם רינג, זיינען געווען יעקב ליב פיפּער, אַ געוועזענער בוכהאַלטער ביי מיטשע וואלד־מאַן און יואל פיין — הערשע ליב טרעגערס אַ זון. אויך זיי זיינען נאָך עטלעכע יאָרן אונטערהאַנדלונגען איינגעגלידערט געווארן אין אַלגעמיינעם שותפות.

אין די יאָרן 36־1935 האָט דער „אושאנד־סקארבאווי" אַנגעהויבן דריקן דעם האַנדל מיט הויכע, פאַנטאַסטישע שטייערן. גלייכצייטיק זיינען פרא־פאַנירע געווארן הנחות סוחרים, וועלכע האָבן אַנגעפירט האַנדלס־ביכער, אַ גרויסע צאָל יידישע הענדלער האָבן זיך אַנגעקאָפּט אַן דעם לעצטן מיטל, כדי צו בלייבן ביי די געשעפטן.

די קאָאָרמע־זייט האָט אַנגעזעשירט דעם באַקאַנטן און באַליבטן פאַך־קאָלעגע, שמואל עלע אייזן, און נאָר אַדאַנק אים האָט די שות־פות זיך איינגעהאַלטן. די דערמאָנטע ענדערונג האָט פאַרלייכטערט די עקזיסטענץ פון דער תבואה־בראַנזש.

די בירזשע

די תבואה און האַלץ סוחרים האָבן גהאַט זייער בירזשע אין צענטער שטאָט. דאָרט איז געווען דער טרעף־פונקט פון: צושטעלער, אָפּנעמער, מעקלער און אַרבעטער. אויף דער בירזשע פלעגט מען פאַרקויפן וואָ גאָנעם אויפן וואָרט. זומערצייט, פאַרנאַכט, און ווינטער אַ ביסל פריער, פלעגט מען זיך טרעפן אין גאַס, כאָפן אַ שמועס — טרינקען אַ גלעזל סאָדע־וואַסער מיט סאָק ביי שאול אבעלעס אין בודקע, הערן די לעצטע וועלט־נייעס, שמועסן וועגן שטאָט־פאָליטיק, קהל־זאַכן, און שפּע־טער צוליינגן אַן אויער צו די פריין־פאַרהעלטענישן אויפן מאַרק. ארום 9 אַ זייגער פלעגן זיי אַנהויבן באַזונדן די קאָנטראַן.

דער ערשטער באַזוך איז פאַרשטייט זיך ביי יצחק ניימארק אין גאַסט־הויז. דאָרט וואָרט מען אויף שלעפאַן־געשאַפּרעכן פון פאַרשיי־דענע שטעט אין פוילן, מ'וואָרט אויף „אַרדערס", מ'וויל וויסן די פריין. די לאָקאַלע סוחרים ווילן קויפן נאָר ווייץ, און מ'דאַרף וויסן וואָס עס הערט זיך אויף די בירזשעס אין לעמבערג און אַנדערע שטעט. נישט איינמאָל זיין מען רעזולטאַטן זיינען זיך מתווכח מכוח אַן ענין, וואָס ווערט באַלד אַלעמען באַקאַנט און די בעזעלשאַפטלעכע מיינונג איז שוין אויף דער וואָך און רעאַגירט שאַרף אויף אַן עולה; באַזונדערס קומט אין דעם זין צו הילף דער קלוגער, יצחק ניימארק, עליו־השלום, ווי אויך זיין זון, יענקעלע ניימארק, עליו־השלום, וואָס זיינען געווען זייער גוט באַקאַנט אין שטאָט. די דין־תורה ווערט געפירט אויף אַ עהאַרעיקן אופן, די גמיעטער בארויק און מען פאַרלאָזט איינציק־ווייז און גרופּנווייז די קאָנטאַר. נאָכדעם לאָזט מען זיך צו די מיל־קאָנטארן.

דאָרט דערוואָרט קיינעם פון די תבואה־סוחרים קיין צו גרויסער פאַרענגינג, מחמת מ'געפינט זיך דאָרט פנים־אל־פנים מיט טענות, מ'מאַנט דיסקאָנט פאַר צעמישטן ווייץ מיט קאָרן, באַזונדערס פלעגן זיי אויסמיידן די קאָנטאר פון אברהם בראַנדטס מיל. קאָסירער איז דאָרט געווען אַ ייִד, אַ למדן, מענדעלע געלערנטער, און דער אינספּעקטאָר, אברהם כץ.

ביי מאָרטשעווסקין איז מיל האָט געאַרבעט אַ צוויי־טע גרופּע מעל־שענקער מיט מאָטעלע גרינבוים בראש. עס איז דאָרט געווען אַ גרעסערע גרופּע מעל־שענקער, וואָס פלעגט צושטעלן די גאַנצע פראַ־דוקציע. דאָס מעל איז פאַרקויפט געווארן חוצן לאָקאַלן פאַרברויך, קיין גאַליציע און אויף די קרעסן.

די פאַראַוט מיל האָט עהאַרעט צו די פרידלענדערס, מענטשן פון גאָר אַ צוויי־טן שניט. דאָס האָט מען געקענט לערנען פון זייער האַנדל. זיי האָבן געפירט גרויסע בעשעפטן, שותפּים, אַ חוץ זייער פאַמיליע, האָבן זיי נישט אַריינגענומען. דאָרט האָט מען געפירט דאָס געשעפט לויט אַ פּלאַן, נישט כאַאָטיש, ווי אין אַנדערע מילן.

אין די לעצטע יאָרן איז אויפגעבויט געווארן, נאָענט צו דער באַן, אַ מיל דורך געצל וואלדמאַן, אברהם בוכטרעגער און פארשיפער. פארשיפער האָט געבויט לויט זיין איניציאַטיוו, ער האָט אָבער נישט געקענט ענדיקן די מיל, צוליב פינאַנץ־טעמים, און דאָס האָט ער צוגעצוויגן די גרופּע וואלדמאַן־בוכטרעגער צום געשעפט.

די מעל־אינדוסטריע פון אַזא פארנעם איז געווען אַ גרויסער געווינס פארן לאָקאַלן תבואה־האַנדל, אַזוי אַז פארן וויינ, האָט מען בכלל נישט געזאָרגט. די מילן האָט מען געדארפט כסדר באַזאָרגן מיט תבואה. 2 שיכטן זיינען אין די 4 אונטערנעמונגען צוגעריבן געווארן און דער פאר־ברויך, אַ חוץ רעזערוו־לאָגער, האָט באטראַפן 12 טויזנט מעטער וויץ וועכענטליך.

הרובישאווער תבואה־סוחרים האָבן נישט געזאָרגט וועגן אַפּזאַץ פון זייער וויץ, אָבער זיי האָבן נישט געוואלט נאָר האַנדלען מיט די הרובי־שאווער וויץ־אָפּנעמער.

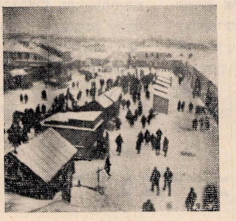
כעלמער מילן האָבן גערייסן אונזער וויץ און הרובישאווער קאָמפּא־ניעס פלעגן זיי גערן פארקויפן און דערמיט אויפגעהאלטן דעם קאָנקורענץ־פּריץ.

מ'דארף צוגעבן, אַז די מילן פלעגן קויפן זייער וויץ און קאָרן די־רעקט פון די פויערים, און גענצלט, כמעט, דעם זעלבן פּריץ ווי דעם שפּיכלערן־ייד.

טרעגער און בעלי־עגלות אַרגאַניזירן זיך

דער שותפות איז דער בראַנזש האָט גורם געווען, אַז אויך זייערע אַדאַנונגס־גרופּן זאָלן גרינדן עטלעכע קאָמפּאַניעס.

אזוי ארום זיינען געקומען צו אן אויסגלייך די בעלי־עגלות פון הרו־ביעשאוו, אבער נאר די וועלכע פלעגן צושטעלן די תבואה צום וואגאן־לאַ־דונג. זיי האבן אגנאהאלטן זייער קאמפאניע א סך יאָרן, און מ׳מוז אונ־טערשטרייכן, אז אלאנק מאטל טאלער איז די שותפות געווען מוסטערהאפט ארגאניזירט.



דער רינעק אין א חיינטער־טאג. השוק ביום־חורף.

ווער האט נישט געקענט מאטל טאלער? ער פלעגט שטיין אין צענטער, אויף דער בירושע, און פונ־קט ווי א דירעקטאר, האט ער דירעגירט מיט די דורכפארענדיקע, אגנעלאדע־נע וועגענער און יעדער בעל־עגלה האט זיך צוגעפאסט צו זיינע דירעק־טיוון.

זיי האבן אים שטארק רעספעקטירט און דאס איז נישט געווען סתם א זשעסט פון אן עם־הארץ, לגבי דעם למ־דן. דאס געווען א באציונג, ווי צו אן אייגענעם חבר, וועלכער האט גע־האלפן זיך ארגאניזירן, כדי צו געווינען פאר זיי דעם געהעריקן לוין פאר זייער שווערער און ביטערער פראצע.

אין דער זעלבער צייט האבן זיך אויך ארגאניזירט די טרעגער אויף דעם זעלבן אופן. אויך זיי האבן געהאט גרויס נוצן פון זייער אחדות.

ווער ס׳האט געהאט דעם פאליטישן איינפלוס אויף די צוויי גרופן, דאס לאז איך איבער פאר אנדערע לאנדסלייט, וואס פארבעמען זיך ספעציעל מיט דער געשיכטע פון הרובישאוער, צעזעלשאפטלעכער באוועגונג.

דער דינסטיקדיקער יריד

יעדן דינסטיק פלעגן פארקומען וועכענטלעכע ירידים אין הרוביע־שאו.

פון דריי הויפט־וועגן פלעגן זיך ציען פויערישע וועגענער, אגנאלאדן מיט כל־טוב, אויף יעדער פויערישער פור איז, ווי א קנויגין אויפן טראָ, גזעזען די באבע. זי פלעגט ברענגען איר סחורה, וואס איז באשטאנען פון גרינס, קעז, פוטער, אייער, הינער, קאטשקעס, הינדיקעס, קליא־טשע און לייוונט. דאס האט געהערט צו איר פראדוקציע, מיט דעם גוטס האט זי געהאנדלט. זי האט אויך געמאט די פולע רעכט צו מאכן די אויסגאבן פון איר פדיון. איר הלבשה, ווי אויך די הלבשה פון אירע מיידלעך, איז געווען אפהענגיק פון איר אינקומנפט. פאר די יינגלעך האט זי עקסיפט דער פאטער.

זעלטן, ווען א פויער האט זיך געריכט אין שטאט אן זיין באבע, הערבסט, אדער פרילינג, פלעגט ער אויך מישנעמען די קינדער צו קויפן פאר זיי הלבשה און געוואלט, אז זיי זאלן זען שטאט־מענטשן, דאס הייסט די „זשידעס״. וואהרום מיט זיי וועלן זיי דאך האנדלען. די פויערים פלעגן שטענדיק שרעקן זייערע קינדער מיט די „זשידעס״, און שפעטער, ווען זיי פלעגן עלטער ווערן, איז געווען א ביסל שווערלעך צוריקצודרייען דעם „דישל״, אז יידן זיינען דיזעלבע מענטשן ווי אלע אין אמאל האבן זיי נאך געדארפט אונטערשטרייכן, אז זיי זיינען די סאמע „בעסטע״ מענטשן.

די ערשטע, וועלכע די שטאט האט ארויסגעשיקט מקבל־פנים זיינן די פויערים, זיינען געווען די מארק־גייערס און מארק־הענדלערינס. 6 מאטאג זיינען זיי שוין געווען אויף די וועגן. דער עיקר האבן זיי גע־שטאנדען אויף דעם בעסערן, רייכערן פויער און קאלאניסט, אוז צו־ליב דעם זיינען זיי אריינגעקומען צום קזאזארמע־וועג.

אין די לעצטע יאָרן איז דארט אויפגעבויט געוואלדן די פוילישע פאלקס־שול. די עלטערע הענדלערינס האבן זיך, באיז־ברירה, געלאזט באנוגע־נען מיט א קירצערן וועג. זייער פאסטן איז געווען ביי דער כעלמער בריק. דאס איז געווען זייער גרענעץ. זיי פלעגן זאגן, אז די שלעכטע פוי־ערטעס ווערן וויידער און גוט, ווען זיי קומען שוין צו זיי. און עס איז טאקע אין דעם געווען א שטיקל אמת. דורכגיינדיק דעם „גיהנום״ פון דער ערשטער ליניע, דאס דינגערים און דעם רעש, האבן שוין די פויע־רים גענוזט אקצעפטירן יעדן פריים, וואס מ׳האט זיי בעגעבן.

די פעיקסטע מארק־הענדלערין פון דער קאזארמע־זייט איז געווען שרה קאזאק. איר פנים, איר שטימע, איר ענערגישער טראט און דער עיקר איר „סיסטעם״ פון האנדלען האט פולשטענדיק בארעכטיקט דעם נאמען. איר מאן האט מען גערופן חיים קראדניק, ער פלעגט אפילו מיטגיין מיט איר, אבער זי פלעגט אים נישט לאזן זיין אויפן וועג, ער פלעגט די איינגעקויפטע סחורה אהיים טראגן.

עס איז זייער אינטערעסאנט צו וויסן צו טרעפן שרה קאזאק שבת אינדערפרי. ס׳האט עפעס געווייט פון איר אזא וויכטאריקע שטימונג, אזא מילדקייט, וואס אין די וואכן־טעג האט איר אין איר נישט געקענט גיפינען, און עס איז געווען זייער מאדנע מיט איר צו שמועסן, צו הערן אירע שטילע, שעפטשעדיקע רייד. פונקט ווי זי וואלט ספעציעל געוואלט דערדרינען איר הארטע מענער־שטימע אין דעם היילקן, שטילן שבת. כ׳פלעג ניט איינמאל ביי זיך טראכטן, ווי גליקלעך מיר זיינען, אז מיר פארמאגן א שבת, וואס קען א שרה קאזאק פארוואנדלען אין א שרה בת־טובים.

ווי מיר וויסן, זיינען די פדיונות פון יריד געווען דער הויפט־קוואל פון פרנסה פאר דער גאנצער וואך. דער עיקר פלעגן זיין באשעפטיקט אין דעם טאג די טאנדעטניקעס און שניט־סוחרים. אויך די שטיוול־קרעמער פלעגן אויסשטעלן אויף דעם טאג, זיי פלעגן אהיימקומען מיט גשטוואלענע הענט פונם קלאפן אין די פויערישע הענט בעתן פארקויפן זייערע שטיוול און אנדערע לעדער־סחורה. איינ־קרעמען זיינען דינסטיק געווען אי־נער־פולט.

דער בעסטער סעזאן איז געווען הערבסט און ווינטער־צייט, ווייל ביי די פויערים זיינען דאן די שיירען געווען פול מיט תבואה.

נעמטער צו פרילינג איז קלענער געווארן דער אומזאץ און ס׳האט גאנץ אפט געטראפן, אז אפילו גרעסערע, פויערישע באלעבאטשייטן זיינען שוין געווען אויסגאליידיקט אין גדאדארט באלד ביי די תבואה־סוחרים תבואה אדער מזומנים.

הרוביעשאוו האט פארמאנט פיל סעדער

דער זומער־סעזאן פלעגט ברענגען א סך זארגן דעם סוחר. כמעט אין אלע בראנזשעס האט אין דער צייט געהערשט א שטילשטאנד. די איינצי־קע, וואס האבן, אפשר, הנאה געהאט פון ליבן זומער, זיינען געווען די סאדאווניקעס. הרוביעשאוו האט פארמאגט פיל סעדער, וועלכע פלעגן פארדונגען ווערן אין פרילינג, אין בלי־צייט, און פלעגן אקופירט ווערן דורך די סאדאווניקעס ביז שפעט אין זומער.

דער גרעסטער און בארימסטער סאד, וואס איז געווען זייער פאפו־לער ביים הרוביעשאוער עולם, איז געווען דעם גלחס־סאד, פעפלאנצט אויף א שטח פון א האלבן קוואדראט קילאמעטער, און איז גלעגען אויף דער שנעסטער גאס, נישט וויים פון צענטער שטאט.

נאך א פאר צענדליק סעדער האבן זיך גפונגען ארום שטאט און פלעגן נעבן פרנסה א גרעסערע צאל הרוביעשאוער משפחות.

אין די יאָרן 36—1935, ווען די „סוואי דא סוועא״־באוועגונג האט זיך פארשפרייט אין פוילן, און האט אויך נישט אויסגעמיטן דעם הרו־ביעשאוער האנדל, זיינען געגרינדעט גרופארן טעלעכע קאאפעראטיוון, וועלכע האבן אפגענומען ביי די ארומיקע פויערים די תבואות און זיי פארקויפט פארשידענע קרטיקלען פון ערשטן ביז לעצטן. אבער דער גרעסטער טייל פון דער פויערישער באפעלקערונג, ביי דער גאנצער שנאה צום יידישן הענדלער, האט דאך אנגעהאלטן האנדלט־באציונגען מיט די היימישע, יידישע סוחרים און פון זיי נישט אוועק.

די פויערים ארום הרוביעשאוו האבן א סך יידן ארויסגעגעבן די דייטשע בעסטע. מיר זיינען קיינמאל נישט געווען נאאיוו צו דערוואַרטן פון אונזערע שכנישע אוקראיניער א בעסערן דאנק פאר הונדערטער יאָרן האנדלס־דינסט.

פּועלי־ציון פֿאָדערט האַלץ און באַקליידונג פֿאַר ארעמע

דער נייער שטאָט־ראָט האָט זיך שוין פּולשטענדיק קאָנסטיטואירט. די רעכטע מערהייט, וואָס ווערט אירבער בסך־הכל מיט 2 שטימען, האָט איינגעאָרדנט צו די קאָמיסיעס מערהייטס־וואָלן. ס׳פֿאַרשטייט זיך, אַז אויך אונזערע הייַמישע, יידישע עגדאקעס האָבן צו־געלייגט צו דעם זייער האָנט, נישט דער־לאָנדיק אין די קאָמיסיעס קיין איין פֿאַרשטיי־

1) צעטיילן צווישן דער ארעמער באָפעל־קערונג קוילן און האַלץ אויף וויינטער ; 2) באַ־קליידן און באַשיכן די ארעמע קינדער פון די פֿאַלקס־שולן, בתוכם די שילער פֿן אונזער תל־חי שול ; 3) גלייכבאַרעכטיקן יידיש אויף די זיצונגען און אין די מעלדונגען פון שטאָט־ראָט.

באָפֿרייאונגס־אַרבעטער שטימע, 11.11.1927.

ער פון די יידישע ארבעטער.

אונזער ראָטמאַן, ה׳ וואַסקסמאַן, האָט אין נאָמען פון אונזער פראַקציע פֿראַטעסטירט קעגן דעם באַשלוס, אַנוואָגדיק אַ שראַרפן קאָמף פֿאַדערן בי׳ געוויסע פֿאַלן צוויי־דרימל פונעם פֿלענום. גלייך נאָכדעם האָט ער אַריינגעטראָגן אַ ריי דרינגענדע פֿאַרשלאָגן :

באַשטימט אַ פּלאַץ פֿאר דער ברענער־ביבליאָטעק

י באַווּוסט האָט דער הרובישאָוער סטאַ־ראָסטע געשטראָכן די סובסידיעס פֿאַר אַ גאַנצער ריי יידישע אינסטיטוציעס — צווישן אַנ־דערע איז געשטראָכן געוואָרן די סובסידיע פֿאַר דער שול תל־חי, ווי אויך פֿאַר דער ארבעטער־ביבליאָטעק.

אויף דער זיצונג פון שטאָט־ראָט, וואָס איז פֿאַרגעקומען שבת דעם 20־טן ד. מ., האָבן אונזערע ראָטמענער שארף קריטיקירט די האַנדלונג פון דער אַדמיניסטראַטיוואָר מאָכט און געפֿאַדערט אַנגעבן אַ רעקורס צו דער וואיעוודסקוטוא. אפֿילו די יידישע ראָטמענער האָבן פֿאַרשטאַנען זייער פֿליכט און געשטיצט דעם פֿאַרשלאָג מכוח אַ רעקורס.

בלויז די בונדישע ראָטמענער, אויס שנאה צום אויפֿטו פון אַן אַנדער ארבעטער־גרופּי־רונג, זיינען געווען אַזוי אומפֿאַרשעמט, אַז זיי האָבן געשטימט קעגן רעקורס. דער פֿאַרשלאָג איז דאָך אַנגענומען געוואָרן קעגן די שטימען פון „בונד" און אַ פֿאַר אַנטיסעמיטן.

אויך ביי אַן אַנדער פֿראַגע האָט זיך דער בונד „אויסגעצייכנט". די י. ח. ברענער־בי־בליאָטעק, וואָס ציילט עטלעכע טויזנט ביכער און עטלעכע הונדערטער לעזער, האָט אַנגע־געבן אַ ביטע וועגן אַ פּלאַץ, כדי צו בויען אַן אייגענעם בנין. דער „בונד" איז ווידער אַרויס־געטראָטן קעגן פֿאַרשלאָג צוזאַמען מיט די אַנ־טיסעמיטישע ראָטמענער. נישט מער — די אַנטיסעמיטן האָבן געטענהט, אַז מ׳וויל אַהער־צו אַריבערטראָגן פֿאַלקסטיגע.

נאָך אַ שווערן קאַמף האָט דער שטאָט־ראָט ווידער אָפּגעוואָרפן דעם פֿאַרשלאָג פון די בונ־דישע ראָטמענער און מיט אַ מערהייט שטימען דישע ראָטמענער שטימט באַשטימט אַ פּלאַץ פֿאַר דער ביבליאָטעק.

כאַראַקטעריסטיש איז, אַז אין די קולוארן האָבן די בונדישע ראָטמענער, וועלנדיק נושא־חן־זיין אין די אויגן פון קלער, מאַטווירט זייער האַנדלונג דערמיט, וואָס דער בנין וועט פֿאַרשטעלן פֿון אַ ווינקל רבין. די בונדישע ראָטמענער לויפֿן יעצט אַרום און רעדן צו די רבנישע משפחה, אַז זי זאָל זאָמ־לען פֿראָטעסט־חתימות קעגן באַשלוס.

באָפֿרייאונגס־אַרבעטער שטימע, 26.7.1929.

פּועלי־ציון קעמפט פֿאר גלייכבאַרעכטיקונג

אנץ לעבעדיק און אינטערעסאַנט זיינען דורכגעגאַנגן די וואָלן צום שטאָט־ראָט אין אונזער שטאָט. די בריוסטסט מאָמ זיינען אַוועקגעקומען אין דעם וואָל־קאַמף. ביז די לעצטע וואָלן איז מען ביי אונז גיוווינט געווען, אַז דער שטאָט־ראָט, וועלכער איז דער פֿאַקטישער אָנפֿירער פון דער שטאָט־וויר־טשאפֿט, זאָל צענויפֿגעשטעלט ווערן דורך אַ שטילן אַפּמאַך צווישן די פּני פון דער יידישער און קריסטלעכער באַפעלקערונג. איבערגענומען האָבן דערויבער די אָנפֿירערשאַפֿט די פֿאַטעג־טירטע כלל־טוער.

ערשט איצט, ביי די לעצטע וואָלן, אַדאָנק דער בריוו־אָנטוויקלטער וואָל־אָגיטאַציע פון די לינקע פֿראַקציעס, וואָס האָבן אַרויסגעשטראָגן דעם וואָל־קאַמף אויף דער גאַס, האָבן עטלעכע און אַכציק פּראָצענט פון דער באַפעלקערונג זייערע נומערן אין די וואָל־אָרטעס. אמת, נאָך דער גאַנצער אויפֿקלערונגס־אַרבעט, וואָס די סאָציאַליסטישע גרופּירונגען האָבן גע־פירט, איז דער באַשטאַנד פון מאָניסטראָט א ר ע כ ט ע ר אין זיין מערהייט. אָבער דאָס איז נישט צוצושרייבן דער שולד פון די יידישע מאָסן, ווייל געווייקט האָבן די לעצטע, פֿאַקטיש, מער סאָציאַליסטישע, ווי בירגערלעכע פֿאַר־שטייער, אָבער די קריסטלעכע גאָס האָט אריינגעבראכט אַ גרויסע צאָל רעכטע.

זיינען טאָקע די לעצטע, צוזאַמען מיט די יידיש־בירגערלעכע, די טאָן־געבערס אין מא־גיסטראָט. און די לינקע, נישט קריגעדיק קיין פֿראָפֿאַציאַנעלע פֿארשטייערשאפֿט אין די אויספֿירונגס־אָרגאַנען און קאָמיסיעס, זיינען גענייט געווען צו שטעלן זיך אין גאַנצן אין אָפּאָזיציע, נישט וויללדיק נעמען אויף זיך כאָטש אַ טייל אחריות פֿאר דעם אַלעמען, וואָס די רעכטע מערהייט וועט אויפֿטאָן.

באַזונדערס קען די פּועלי־ציון־פֿראַקציע אַנ־וויזן אויף אַנגענומענע פֿאַרשלאָגן, וואָס זיי־נען דורך איר אריינגעטראָגן געוואָרן, און די רעכטע מערהייט איז געווען געצוווונגען פֿאר זי צו שטימען, זיינען־דעניק צוגעדריקט צו דער וואַנט. אין קעגנפֿאַל, וואָלט מען זייער אמתן פרצוף אַרויסגעזען, און דאָס האָט זיך זיי נישט געלוינט. דאָס זיינען די פֿאַרשלאָגן צו באַ־שוכן די אַרעמע קינדער פון די פֿאַלקס־שולן און וועגן פֿאַרטיילן צום וויינטער־סעזאָן קוילן פֿאר דער אַרעמער באַפעלקערונג.

וו די באפעלקערונג ווויונט אין ענגשאפט אין די גאסן זיינען נישט ברוקירט — מז מען קודם כל לינדערן די ווויונונגס־נויט פון דער ארעמער באפעלקערונג.

אויך מז ווערן געלייגט אכט אויף דעם, אז נישט בלויז די רייכערע גאסן זאלן ווערן גע־קערט דורך די שטאט־ארבעטער, ווי ביז אהער, נאר אויך די ארעמע געסלעך. און קאסטנס מוז ווערן אויסגעגעשטעלט, כדי דאס מיסט צוצוי־ז־ זאמלען.

ווען ביי אונז אין שטאט האט זיך באוויזן דער יידן־פרעסערישער גאסטראלאר — דער ראזווא־ינ־ק, דובשטא, האט דער שטאט־ ראט אויפן פארשלאג פון די פועלי־ציון־ראט־ מיטגלידער פארשטעטירט קיגן אויסלעג פארלעזונג, וואס העצן אין טייל באפעלקערונג קיגן דער צווייטער.

אדאנק דער אקטיוויטער אונטערשטיצונג פון אונזער פראקציע איז אויך גלילונגען סוף־כל־ סוף דורכגעזעצן דעם פארשלאג, אז די אונטער־ ריכטס־שפראך פאר־ די יידישע ארבעטער אויף די שטאט־קורסן זאל זיין יידיש.

די יידישע, ארעמע באפעלקערונג האט זיך ענדלעך איבערצייגט, ווער עס זיינען אירע אמ־ תע פארשטייער און דערייבער איז נישט קיין וווּנדער, וואס עס גייט נישט ארייבער קיין שאו, מען זאל זיך נישט וועגדן צו דער פוע־ לי־ציון־פראקציע וועגן אינטערוועזנען בייס מאגיסטראט וועגן פארשיידענע אנגעלעגנהייטן, הגם זי פארמאגט נישט קיין לאווניקעס, ווי אנדערע.

דאס איז דער בעסטער אויסדרוק פון צי־ טורי מצד דער יידישער ארבעטער־באפעלקע־ רונג צו אירע פארשטייער.

„אונזער וואָרט", נמ. 1 הרוביעשאוו, 20.4.1928.

דער שטאט־ראט סובסידירט יידישע אינסטיטוציעס

דייער שטורמיש איז אדורכגעגאנגען אין אונזער שטאט־ראט דער דיסקוסיע איבערן בודזשעט פון יאר 1928. באזונדערס שארפע חילוקי־דעות האט ארויסגערופן די פאזיצי פון פאלקס־בילדונג. א טייל פון די יידישע בירגערלעכע ראטמענער האט זיך דא ארויס־ געשטעלט, ווי אמתע „כלל־פארזארגערס", אונ־ טערשטיצנדיק אלע יידישע פאזיציעס, פון דער תלמוד־תורה ביז דער י. ש. א. פארשטייט זיך, אז פאר די יידישע סאציאליסטישע ראטמענער, וועמען ס'איז גוט באקאנט די „בילדונגס־אר־ בעט" פון דער תלמוד־תורה, איז דער פאר־ שלאג נישט געווען אנעמבאר. דאן האבן די בירגערלעכע ראטמענער פארגעלייגט צו שטי־ מען איבער אלע פארשלאגן צוזאמען.

די פועלי־ציון־פראקציע האט זיך אפגעזאגט ביי די געשאפענע באדינגונגען צו זיינען סוף־ טייל אין דער אפשטימונג. די ענטשפרעכענדע דערקלערונג פון ראטמאן וואקסמאן האט געפירט דערצו, אז מ'האט באשלאסן צו שטי־ מען איבער יעדן פארשלאג באזונדער. דאן איז ארויס מיט לשון דער „פאלקס־דעמאקראט", ראטמאן בלאנע, אין פארגעלייגט אויס־ צושטרייכן די פאזיציעס פאר אלע יידישע קול־ טור־אינסטיטוציעס פונם בודזשעט.

טראץ דער דאזיקער, שענדלעכער האנדלונג פון א יידישן בירגערלעכן ראטמאן, האט דער שטאט־ראט באשלאסן צו סובסידירן די שול „תל־חי" מיט 4001 זל., תלמוד־תורה מיט 2001 זל. און די בונדישע שול מיט 1001 זל. יערלעך.

דער פארשלאג פונם בונדישן ראטמאן — אנשטאט 400 זל. פאר דער ברענער־ביבליא־ טעק, 400 זל. פאר דער פרץ־ביבליאטעק און 200 זל. פארן „השומר" — צו באשטימען 750 זל. פאר דער בונדישער ביבליאטעק און 250 פאר די איבעריקע ביבליאטעקן, איז אפ־ געוואָרפן געוואָרן. די דאזיקע געשמאקלאזע ארויסטרעטונג האט איבערגעלאזט א שלעכטן איינדרוק.

„אונזער וואָרט", נ. 2 הרוביעשאוו, 24.5.1928.

א יאר קאמף און ארבעט אין שטאט־ראט

ווין באלד א יאר צייט, ווי ס'איז אויס־ געווייזלט בעוואָרן דער שטאט־ראט אין הרו־ ביעשאוו. און טראץ דעם האט ביז יעצט די ארטיקע באפעלקערונג נישט גקהאט די זכיה צו הערן פון אירע ראטמענער א באריכט פון זייער טעטיקייט. וווּנדערן זיך אויף דעם ראדף מען נישט. דאס רוב ראטמענער, דער עיקר די בירגערלעכע, האבן פשוט נישט וואס צו דערצילן זייערע ווייבער און קלאטן א פנים, אז ס'איז בעסער אינגאנצן שוויגן וועגן זייער טעטיקייט אידער עפעס צו דערציילן.

אוזונזער פראקציע אין שטאט־ראט האט אבער באשלאסן קרויסצוטראגן די פראגן וועגן דע־ ארבעט אין שטאט־ראט פאר דער עפנטלעכ־ קייט, פאר די ארבעטס־מאסן און צוגלייך דער־ ציילן זיי, וואס די בירגערלעכע ראטמע־ער האבן אין שטאט־ראט געלייסטעט און וואס זיי קענען דארט לייסטן.

מיט א קורצער צייט צוריק איז פארגעקומען אויפן שטאט־פלאץ דער באריכט־מיטינג אי־ בערן יאר ארבעט אין שטאטראט. די ראט־ מענער וואקסמאן און האפמאן האבן גענוי אינפארמירט וועגן דעם קאמף צווישן די בירגערלעכע און סאציאליסטישע ראטמע־ נער. די בירגערלעכע מערהייט, וואס ציילט בסה"כ מיט צוויי שטימען מער, ווי די סאציא־ליסטישע פראקציע, האט נישט געוואלט איינ־ שטימען אויף פראפארציאנעלע וואלן ביים בילדן די קאמיסיעס און די סאציאליסטישע ראטמענער זיינען געווען צעצווונגען אינגאנצן זיך נישט צו באטייליקן אין די וואלן.

דער ניי־געשאפענער מאגיסטראט נוצט אויס אויף יעדן שריט די בעלאגהייט צו פארגרינ־ גערן די לאסט פון די שטייערן פאר דער בור־ זשואזיי און וואס דעם גאנצן עול אויף די פלייצעס פון דער ארמאקייט. א גרויסע סענסאציע צווישן פארזאמלטן עולם האט ארויסגעפרופן די רשימה פון שטייערן, וואס ס'האט פארעפנטלעכט ח' וואקסמאן. אין וועלכער די „קארפן־קעפ" פיגורירן מיט לע־ כערלעך קליינע סכומים און די קליינע פיש־ לעך — ארבעטער, אייגענטימער פון די ביידלעך, בעלי־מלאכות און סתם ארמקייט. זיי־ נען באשטייערט פראפארציאנעל נישט אין אן ערך מער.

אונזערע חברים האבן אויך אנגעוויזן אויף דעם אומדערהערטן פאקט, וואס דער בודזשעער לאווניק אין מאגיסטראט גייט מיט דער בור־ זשוי־לעכער מערהייט, ווי א לעמעלע און ס'איז נאך נישט געווען קיין פאל ער זאל קענן איר פראטעסטירן אדער ארויסטראגן א וועלכע ס'נישט איז פראגע אויפן פלענום. דער גרוי־ סער עולם אויפן מיטינג האט מיט צופרידנ־ הייט אויפגענומען די ווערטער פון חבר ה א ס א מ ן, וואס האט אויסגערעכנט די פאר־ שלאגן, וואס זיינען אנגענומען געוואָרן אדאנק אונזער איניציאטיוו, אדער ביי אונזער אקטי־ ווער מיטהילף. צ. ב. דאס באשונט די ארעמע קינדער פון די פאלקס־שולן און בתוכם די קינדער פון דער „תל־חי" שול, דאס פאר־ טיילן זעקס וואגאן קוילן צווישן דער נישט־ פארמעגענדיקער באפעלקערונג, די אנגענומענע בודזשעטן פאר דער „תל־חי" שול — 4000 זלאטע — און פאר דער בונדישער שול — 1000 זלאטע — און פאר די צוויי ארבעטער־ ביבליאטעקן אויף די נעמען פון ברענער און פרץ, צו 400 זלאטע. צום סוף האט די פאלקס־פארזאמלונג אויסגעדריקט איר צוטרוי דער פועלי־ציון־פראקציע און איפגעפאדערט די סאציאליסטישע ראטמענער צו עמיינזאמער ארבעט און צו א וויטערדיקן, עמיינזאמען קאמף קעגן בירגערטום.

באפריאונג־ארבעטער־שטימע, 3.8.1928.

יוסף שוואַרץ / דער סוחרים־פֿאַראיין

תל־אָביב



יוסף שוואַרץ

אַך לאָגנע יאָרן פון נאַציאָנאַלער אונ־טערדריקונג, האָט פוילן נאָכן ערשטן וועלט־קריג צוריק דערוואַרבן איר אומאָפּהענ־גיקייט. פֿאַרשטייט זיך, אַז די ווירטשאַפֿט פון דער נייַ־אויפֿגעקומענער מדינה איז געווען פול־שטענדיק רואיניירט און מיר יידן האָבן די ערשטע דערפֿילט די שוואַרע לאָסט פון שטיי־ערן. דער קריזיס אַ שרעקלעכער, דער יקרות — אַ גוואַלדיקער און די וואַלוטע איז געפֿאַלן. פון טויזנטער מאַרקן איז מען אַריבער אויף מי־ליאָנען און מען זעט נאָר קיין סוף נישט. וועָר איז שולדיק אין אַלע צרות?

די פוילישע רעגירונגס־לייט דערקלערן: „שולדיק איז נאָר דער יִד"! זיי האָבן צעוווּסט גאָנץ גוט, אַז די סיבה פון עקאָנאָמישן קריזיס איז די פוילישע וואַלוטע, וועלכע האָט ניט קיין דעקונג אין גאָלד, אָבער אַז מ'קען פֿאַרביטערן דעם יידן דאָס לעבן — פֿאַרוואָס זאָל מען דאָס נישט טאָן? און וועָר וויַיס, אפֿשר וועט מען אזוי נאָך פּטור ווערן פון א ביסל יידן אין פוילן? און אַזוי גרינדעט די פוילישע רעגירונג אַן אָמט צו באַ־קעמפן די שפּעקולאַציע.

די אינציקע אויפֿגאַבע פון אָמט איז צו מאַכן פּראָפֿאָקאַלן די יידישע סוחרים און אַרויסלייגן אויף זיי גרויסע געלט־שטראָפֿן פֿאַר כלומרשטער שפּעקולאַציע. ס'איז ענגוג געווען, אַז צוויי באַאָמטע פונעם אָמט זאָלן זיך באַווייזן מיט זייערע פֿאַרטפּעלן צווישן די יידישע געשעפטן און די שטאָט האָט באַקומען אַן אויסזען, ווי ערב א פּאָגראָם. ס'איז געווארן א קלאַפּעריי מיט די טירן, מען האָט פֿאַרמאַכט די שוי־פענצטער אין ס'איז געווארן שטיל אויפן יידישן מאַרק, ווי אויפן בית־הקברות, ווייל מען האָט געוווסט, אַז דער ייִד, וואָס די מלאכי־חבלה וועלן אים באַזוכן אין זיין געוועלב, וועט באַקומען א פראָטאָקאָל מיט א גרויסער געלט־שטראָף פֿאַר שפּעקולאַציע.

די לאָגע האָט אָבער דערצו, אַז אַלע יידישע סוחרים האָבן זיך פֿאַרזאַמלט אין קליינעם בית־המדרש און מען איז אַרויס מיט א „ויצעקו":

— גוואַלד, יידן, וואָס טוט מען? מיר זיינען דאָך אַלע פֿאַרלוירן! מיר מוזן זיך אַרגאַניזירן און רעטעווען אונזער לאָגע, ווען מיר טוען דאָס ניט, דערוואַרט אונז א פּולקאַמער אונטערגאַנג.

איך עדעוקט דעם שטאַרקן אַרויסטרט פון דוד טענענבוים ז"ל, ער האָט זיך געוועדעט צו די פֿאַרזאַמלט:

— יידן! איך וויל, אַז איר זאָלט וויסן און פֿאַרשטיין, וואָס דאָס הייסט: כולם אגודה אחת. נעמט, למשל, א בעזים, וואָס באַשטייט פון הונדערטער ריטלעך און פֿרובירט אים צעברעכן — וועט איר נישט אומשטאַנד זיין. אָבער פֿרובירט ברעכן יעדעס ריטעלע באַזונדער — דאָס מאכט איר לייכט. מיר הרובי־עשׂאוור סוחרים מוזן זיך אַרגאַניזירן, ווי איין מענטש, אין קאָמף קעגן די שוורע גזירות. דאָן וועלן אונזערע שונאים זיך אַנדערש רעכענען מיט אונז.

דער פֿאַרזאַמלטער עולם איז אַרויס מיט איין אויסגעשרייַ:

— יאָ! יאָ! מיר גרינדן א סוחרים־פֿאַראיין!!

אָט אַזוי, איז געגרינדעט געווארן דער ערשטער, יידישער, סוחרים־פֿאַר־איין אין הרובי־עשׂאוו.

די הויפּט־טעטיקייט פונם פֿאַראיין הייבט זיך אָן מיטן באַשטימען אַן איינ־הייטלעכן פּרייַז־קוראַנט, באַזירט אויף די חשבונות פון אַלע סוחרים. דער־מיט איז אפֿגעשוואַכט געווארן דער פּראָטאָקאָלן־אויפֿער פון די באַאָמטע פון „וואלקא ז ליכוואָן" (קאָמף מיט דער שפּעקולאַציע). אָבער אַזוי ווי די פּרייַז האָבן זיך זייער שנעל געעדערט, זיינען יעדן מאָנטיק און דאָנער־שטיק דערשיינען פּרישע פּרייַז־קוראַנטן.

דער פּינאַנציעלער קיום פון סוחרים־פֿאַראיין האָט זיך באַזירט אויפן אפּצאָל פֿאַרן פּרייַז־קוראַנט. דאָס דערלויבט צו דיגנען א שיינעם לאָקאָל ביי יוסף לייב שער מיט א גוטן סעקרעטאַר, ווי אברהם איי־זיק, און אַזוי לאָגג ווי די גזירות האָבן עקזיסטירט, איז דער סוחרים־פֿאַראיין באַאַראָבט געווארן פאַר א לעבנסוויכטיקער אינסטיטוציע.

אין א פאַר יאָר אַרום האָט זיך דער ווירטשאַפֿטלעכער מצב אין פוילן נאָרמאַליזירט, און מען האָט אויפֿגעהערט באַשולדיקן דעם יידן אין דער פּריין־שטייגערונג. ביי די פוילישע מאַסן האָט זיך געשאַפֿן די מיינונג, אַז די יידישע סוחרים קאָנקורירן מיט די קריסטלעכע סוחרים און וואָרפֿן די פּריין. די פּריי־קוראַנטן פֿאַרגאַ איז אַראָפּ פון סדר־היום און יידן האָבן געקענט אַן שרעק און אַן מורא פירן זייערע געשעפטן. סוחרים האָבן אַנ־גהויבן צו באַאַראָבטן דעם פֿאַראיין נישט פֿאַר קיין לעבנסוויכטיקן ענין:

— מען קען אויסקומען אַן א פֿאַראיין — האָט יעדער סוחר גע־טראָכט.

דאָן קומט דער פּינאַנציעלער קריזיס, וועלכער רואיניירט דעם פֿאַראיין. מען קען מער נישט אויסהאַלטן די דירה און דעם סעקרעטאַר.

צו יענער צייט גרינדעט אברהם שיין א נייעם פֿאַראיין אונטערן נא־מען: פֿאַראַנד פון יידישע קליינהענדלער, כלומרשט „פּראָלעטאַרישע" סוחרים.

א סך סוחרים באַטראַכטן דעם אַריינטריט אַלס מיטגליד אין קליינהענד־לער־פֿאַראיין פֿאַר מער פּראַקטיש לגבי דעם שטייער־אָמט, באַוונדער אימ־פּאָנירט שטאַרק דער עפּנטלעכער אויסטריט פון אברהם שיין, וועלכער איז אגב געווען א מיטגליד אין דער שאצונגס־קאָמיסיע, און וועל־כער דערקלערט, אַז זיין הויפּט־קאָמף איז צו פֿאַרטיידיקן דעם אָרימן סוחר.

אברהם שיין בריי־טערט אויס זיין טעטיקייט אין שטייער־אָמט, און דאָס אימפּאָנירט שטאַרק אונזערע סוחרים, אַזוי אַז דער „אלטער" סוח־רים־פֿאַראיין פֿאַרליירט זיין עקזיסטינץ־רעכט.

דער קליינהענדלער־פֿאַראיין, וועלכער איז געווארן געגרינדעט דורך אב־רהם שיין, באַקומט דעם נאָמען: „שיינס־סוחרים־פֿאַראיין" און ער איז טע־טיק אויף אַלע געביטן. צוליב פערזענלעכע סיבות פֿאַרלאָזט שיין אונזער שטאָט און אַלס פֿ־עזעס וועלט אינשטימיק אויסגעווייַלט דוד טענענבוים.

צו יענער צייט האָט דוד טענענבוים געהאָט דעם אויסשליסלעכן פֿאַרקויף פון עלעקטרישע אינסטאַלאַציע, פרייוועליגירט דורך דעם הרר־ביעשאָוור מאַגיסטראַט. אַלס געזעלשאַפֿטלעכער עסקן עלינגט אים אַריי־צוציען אין קליינהענדלער פֿאַראיין אַלע שיכטן פון סוחרים־קלאַס, אַן אונ־טערשיידט, פון קליין ביז גרויס.

די ערשטע שריט פון דוד טענענבוים זיינען געווענדעט אין דער ריכטונג אַנצוביינדן אַן עגנג קאָנטאַקט מיט דער צענטראַלע אין וואַרשע, באַשטימען פֿאַך־קענער פון יעדער בראַנזש אַין שטייער־אָמט, ווי אויך א דעלעגאַט אין לובלינער האַנדל־קאַמער.

דוד טענענבוים פֿאַרמעסט זיך קעגן דעם נאַטשאַלניק מ., אַן אויסגעשפּראָכענער אַנטיסעמיט מיט אינערגעטריבענע אַמביציעס און דער־צו נאָך א קאַריעריסט, וועלכער האָט זיך פֿאַרמאַסטן קעגן דיייסטע גוט־באַזיצער, וועלכע זיינען צו יענער צייט עגוועג קרובים למלכות. ער שטרעבט זיך אריסצווייַזן אַלס גוטער אַראַנזשאַר און מאַביליזירן א סך מער שטייערן ווי אַלע נאַטשאַלניקעס פֿאַר אים.

דער גוט־באַזיצער קשאַנאָווסקי פון פאַלוואַרק מאַראַטשין, באַקאַנט אונטערן נאָמען „מאַראַטשנער פּריץ", האָט אויך דערפילט אויף זיין הויט די עולה, וואָס דער נאַטשאַלניק באַגייט קעגן אים בייַם אויס־מעסטן די הכנסה־שטייערן.

דער פּאָקס גיט דעם יידישן סוחרים־פֿאַראיין א מעגלעכקייט צו זוכן א וועג, ווי אַזוי פּטור צו ווערן פון נאַטשאַלניק, וועלכער שטרעבט צו רואיניירן דעם יידישן סוחרים־קלאַס.

דוד טענענבוים אַרגאַניזירט א בשותפותדיקע ויצוגס מיטן קריסט־לעכן סוחרים־פֿאַראיין און ס'ווערט באַשלאָסן אונטערצוגעמען אַן אקציע

צו באַזייטיקן דעם אַנטיסעמיטישן נאַטשאַלניק. אין שפּיץ פון דער אָקציע שטעלט זיך דער גוטבאַזיצער קשאנאוסקי אין יגאת — מצאת, ס׳זיינען אויפגעדעקט גיווארן די נישט כשרע מעשים פון דעם היפּער־פּאַטריאָטישן פּוילישן נאַטשאַלניק.

אין די הויכע פענצטער, האָט מען זיך אויבערצייגט, אַז דער רעגירונגס־טרייער נאַטשאַלניק איז אַן איינפאַכער כאַבאַרניק. דער ביראַגער, וואָס גיט אים אין „יד״ אריין, צאָלט קלענערע שטייערן און ווער עס שמירט נישט, צאָלט הויכע שטייערן.

עס דוירט נישט לאַנג אין דער „טייערער״ נאַטשאַלניק ווערט דערווויי־טערט פון הרוביעשאוו. אין דער אמתן איז דאָס געווען א געלונגן שטיקל אַרבעט פון גוטבאַזיצער קשאנאוסקי. דער יידישער סוחרים־קלאַס האָט פריי אָפּגעאָטמט, פּטור געווארן פון אַ המן. די געצייל־טע, יידישע סוחרים, וועלכע האָבן געוווסט פון דער איניציאַטיוו פון דוד טענג־בוים, האָבן אים געווונשן א הערצלעכן ישר־כח.

פּטור געווארן פון אין צרה, רוקט זיך אַן א צווייטע. דער היטלעריסטי־שער גייסט האָט זיך טיף איינגעווארצלט אין פּוילישן מלוכה־לעבן. הבה־נתחכמה איז געווארן די הויפּט־לאָזונג פון דער פּוילישער עפּנטלעכקייט. בויקאָט־אויפרופן זיינען געווארן א טאָג־טעגלעכע דערשיינונג. אויף אַלע וועגן און גזעזלשאַפטלעכע הייזער פלאַטערן אויפרופן מיט קדוש־לבנה־אותיות:

„ניט קוף או זשידא!״ (קויף נישט בייַ קיין יידן!). אַלע רעגירונגס־אָמטן זיינען אָנגעזאָפט מיט האס צום יידן.

דער יידישער געזעלשאַפטלעכער טוער האָט מורא זיך צו שטעלן אין אַן עפּנטלעכן קאָמף מיט די פּוילישע מאַכטהאָבער און רעאַגירן אויף די עוולות, וואָס ווערן אָפּגעטאָן קעגן דער יידישער גזעזלשאַפט, ווייל דערמיט באַ־דראָט ער זיין מאַטעריעלן עקזיסטענץ.

ס׳דערמאנט זיך די געשיכטע מיטן יידישן מאַנופאַקטור־סוחר, משה־לע שטעכער, וועלכער איז צו יענער צייט געווען א מיטגליד אין דער שאַצונגס־קאָמיסיע. משהלע שטעכער איז שארף ארויסגעטראָטן קעגן אָרויפלייגן הויכע שטייערן אויף יידישע סוחרים. ער האָט טריי גע־דינט דעם יידישן סוחרים־קלאַס, נו, האָט מען אָנגעהויבן רודפן דעם ערלעכן, יידישן פאַרשטייער, אַזוי לאַנג ביז מען האָט אים כמעט רואינירט.

אינצווישן פאַרט אָפּ דוד טענענבוים מיט זיין פאַמיליע קיין ארץ־ישראל און ס׳איז שוויר צו געפונען א פאַסענדיקע פערזאָן, וועלכע זאָל אי־ער בערגעמען דעם אָמט פון פרעזעס פון סוחרים־פאַראיין.

אין א געוויסן צוונט ווער איך איינגעלאָדן אויף א דרינגענדער זיצונג פון קליינהענדלער־פאַראיין און דוד טענענבוים מעלדעט מיר, אַז לויטן באַשלוס פון דער פאַרטיי זאָל איך ווערן פאַרזיצער פון פאַראיין. כ׳האָב ניט געהאט די דרייסקייט זיך אנטקעגנצושטעלן דעם פאַרטיי־באַשלוס און כ׳האָב זיך געשטעלט צו דער ארבעט.

יעדן איינעם פון אונז איז באַפאַלן א פחד, בפרט די וועלכע זיינען געשטאַנען אין דער שפּיץ פון אָזא שליחות. יעדער יידישער עסקן האָט גוט פאַרשטאַנען, וואָס ער אליין האָט צו דערווארטן פון פוילישן שטייער־אָמט. אבער לכל־הפחות, ס׳זאָל זיך הערן דער קול־יעקב.

אין יאר 1938 זיינען מיר 5 אָנגעזעענע, יידישע סוחרים פון הרוביעשאוו געגאַנגען אין א דעלעגאַציע צום פאַרזיצער פון שטייער־אָמט. מיר זיינען אַלע געווען אין א געדריקטער שטימונג און אַוי באַאַרגט וועגן אונזער שליחות, אַז מיר האָבן איינער צום צווייטן קיין וואָרט נישט אויסגערעדט. שטיל־שווייגנד איז אונזער וועג פאַרבי. כ׳געדענק דעם העפּלעכן ענטפער פון נאַטשאַלניק:

— א שאַד, וואָס איר האָט נישט אַריינגעשטעלט אין אייער דעלעגאַציע דעם הער שטעכער.

דאָס איז געווען אַן אָנצוהערעניש וועגן זיין באַציונג צום יידישן שליח־ציבור, וואָס איז געווארן רואינירט.

ס׳איז געווען א שטילער וווּנק פון די העכערע פענצטער עוקר מן השורש זיין דעם יידישן סוחר און אַנהייבן דוקא פון די קליינע שטעטלעך, במילא וועלן די סוחרים פון די גרויסע שטעט פאַלן פון זיך אַליין.

מיטן אָנקומען פון די דייטשע האַרדעס אין שטאָט, האָב איך, אַלס פרעזעס פון סוחרים־פאַראיין, אינטערווענירט וועגן פאַרשידענע פאראַלגונגען, כ׳האָב אבער נישט געזען פאַר זיך מער קיין פּלאַץ אין שטאָט.

כ׳האָב פאַרלאָזן הרוביעשאוו מיט גרויסע שוועריקייטן, וועלכע האָבן אבער געבראַכט דערצו, אַז כ׳האָב זוכה געווען צו באשרייבן א טייל פון אונזער שטאָטישן לעבן.

ס׳העלפט נישט. מ׳הייסט אים ברענגען א צייַ־גענייש פון מאַגיסטראַט, אַז ער פאַרמאַגט נישט קיין הויז.

לויפט דער יד אין מאַגיסטראַט, טרעט אָפּ די שוועלן, בעט, פאַדערט און ווייַנט — גיט מען אים אַרויס א צייַגענייש, אַז ער האָט נישט קיין הויז אין הרוביעשאוו גופא, אבער וואָס שייך דער סביבה קען דער מאַגיסטראַט נישט מעיד זיין.

דער שטייער־בעאַמטער גפּעינט אבער אין דער צייַגענייש א סירכה, ס׳קען מעגלעך זיין, אַז אונזער ר׳ יוסף בן שמעון סופר פארמאַגט טאַ־קע א הויז אין דער סביבה.

אן עצה האָט אים דער „שר־המסים״ געגעבן ער זאָל אַרומגיין מעיר לעיר, מכפר לכפר, מגמינע לגמינע אַרויסנעמען צייגענישן, אַז ער איז דאָרט נישט קיין בעל־נחלה.

האָט ר׳ יוסף סופר קיין ברירה נישט און שפּרייזט דערפאַר פון דערפל צו דערפל, פון גמינע צו גמינע און בעט אויס כתבים, זאָס־וויאדטשענעס בלע״ז, אַז ער איז נישט קיין בעל־נחלה.

אַזוי גייט ער שוין א ריי טעג און זיין איינ־ציקע זאָרג איז ער זאָל באַווייזן צוריקצוקו־מען מיט די כתבים, נאָך איידער דער עקזי־קוטאָר וועט קומען פאַרקויפן זיין ביסל אַרעמ־קייט.

זאָל ער נאָר מצליח זיין!.

הרוביעשאוער לעבן, נמ, 49, דעצעמ. 1930.

יוסף סופר זאָמלט באווייזן, אז ער איז נישט קיין בעל־נחלה

פאר דער שטייער־קאָמיסיע קומט א גע־וויסער סופר, א האַנטווערקער, א בעל־הבית פון גאַנצע 12 שטובן.

ער ווערט אָפּגעשאַצט צו צאָלן 102 זלאָ־טעס.

באַקומענדיק דעם נאַקאַז, לויפט דער אַרע־מער בעל־מלאכה אין שטייער־אָמט און שרייט, היתכן?! צו בין איך דען מיטאַמאָל אַזוי ריידיק געווארן און זיך פלוצים געקויפט א הויז און דערצו אָזא גרויס הויז?

אבער אין שטייער־אָמט ווערט מען נישט נתפעל און מ׳וויזיט אים בפירוש, שווארץ אויף ווייס, אַז איקס בן עקיבא סופר פארמאַגט זיין איגל הויז פון גאַנצע 12 שטובן.

דער יד שרייט: לא דובים ולא יער, אבער

די פירמע ראָזענפעלד ווויזנט אין באָד

אויפן טיש: די פירמע „מאַנופאַקטור־גע־שעפט־ראָזענפעלד" — אַ קליינגעדיקער נאָמען. די קאָמיס־יע־מיטגלידער קענען אפילו נישט דעם איגנט־מער פון דער פירמע פער־זענלעך, אָבער זיין שיינער נאָמען זאָגט שוין פאר זיך אזן מ׳שאָצט אַפּ, ער דארף צאָלן הכנסה־שטייער 366 זלאָטעס.

ס׳גייט אוועק אַ שטיקל צייט, מ׳זוכט די פיר־מע מיט ליכט, ביז מ׳פאָקט דעם אייגנט־מער אין באד — פשוטו כמשמעו; דער בעל־הפיר־מה ווויזנט, פשוט, אין באד. פאַרוואָס? — ווייל דאָרט איז דעם כחור וואָרעם און דארט שלאָפט ער זיך אויס „אויף דער אייבערשטער באַנק" איז ס׳וויזט זיך אַרויס, אז שוין לאַנג, מיט אַ צייט צוריק, האָט דער ארעמער כחור אַרומגע־טראָגן אַ ביסל סחורה אויפן דארף אזן איז פאַראייביקט געווארן אין די שטייער־ביכער אלס „ראָזענפעלד — אייגנטימער פון אַ מאַנו־פאקטור געשעפט".

ס׳קומט אפילו אויס דעם סאלטס קאמיש, ווי גיט מען עפעס אי־בער דעם באַוועגן, ארעמען באד־לאָקאטאָר דעם „נאקאז" צו צאָלן במשך 14 טעג 366 זלאָטעס, אבער דינא־דמלכותא.

נאָר בכדי נישט אָנצוהאָנג דעם ארעמן, עלנדן כחור אוא שלעכטע בשורה, זאָגט ער אים דער־בי׳, האָסט עפעס אפצונעמען געלט אין מלוכה קאסע — אפשר געשיקט פון אמעריקע...

דער יינג, אבער, לאָזט אים שוין נישט אפּ און לויפט גלייך מיט אים בארוועס אין שטי־ער־אמט אין פאַרלאַנגט, אז די סומע זאל גלייך אויפן ארט אויסגעצאָלט ווערן

געפועלט האָט ער, אבער 1 זל. וואָס דער „אדון" האָט אים אלס מיטלייד געגעבן.

— גוט איז דאָס! — זאָגט ער צעפרידן...

הרובישאָווער לעבן — נמ. 47

דער „אינדוסטריעלער" פאַרמאָגט נישט קיין שיך

דער „אינדוסטריעלער" נ. נ. — אַ באַ־ווהסטער לאָגע־יעריקער שטייער־צאָלער — קריגט אַ שטראָף־צעטל 100 זלאָטעס פאַר נישט שטעלן זיך צום טערמין צו באַלייכטן די ספ־קות פון שטייער־אָמט בנוגע זיינע איינקונפטן.

ער ווערט, אָבער, פאַרט באַפרייט פון שטראָף צוליב דעם, וואָס ער באַווייזט מיט אותות ומופתים, אַז ער האָט בשום אופן נישט נעקענט זיך צושטעלן צום טערמין, ווייל אין דעם טאָג איז געווען אַ שטראָקער רעגן און זייער קליין און ער, אַ קרענקלעכער מענטש, האָט נישט געקענט ריזיקירן און גיין מיט צעריסענע שיך אין אזא שלעכטן ווועטער און קיין גאָנצע שיך פאַרמאָגט ער נישט.

הרובישאָווער לעבן — נמ. 47

אן ארעמער הענדלער פון נישט נעשטיגענע אָבט שטובן

אַ ק. — אן ארימער הענדלער באַקומט אַ נאָקאז צו באַצאָלן 102 זל. פון מסחר מיט גאַלאַנטעריע (שמאָטעס הייסט עס) און פונם הויז מיט אָבט שטובן. שרייט דער ייד:

— אַ הויז האָב איך? עס האָט זיך מיר אפי־לו נישט געפֿוממט וועגן אַ הויז. סך־הכל ווינט יאך אין אלקער פיר איילן אויף פיר איילן און וואָס פאַר אַ הכנסה, מ׳שטיינט נעזאָגט, קען איך האָבן פון די גאַלגאַנטעס, די שמאָטעס מיין איך, אויף מיינע שונאים נעזאָגט — שרייט דער ייד — און בכלל, איז דען אַ מעגלעכע זאַך, אַז אין הרובישאָוו זאָלן שמאָטעס געבן פרנסה, ס׳איז דאָך ביי אונז אין הרובישאָוו אזא סחורה, וואָס וואַלגערט זיך פשוט אין די גאַסן. וווּ איר ווילט נישט, טרעפט איר זיי, די שמאָטעס. איר האָט אַנגעוואָרפן שמאָטעס פונם מאַגיסטראַט, איר האָט אַרויסגעוואָרפענע שמאָטעס פונם בונדעשן חדר, איר געפינט שוואַרצע שמאָטעס אין דער יידישער גימנע.

טאָ, ווי אַזוי זאָל איך צאָלן פאַדאָטקעס פון שמאָטעס און פון נישט־געשטיגענע שטובן — טענהט דער ייד און לאָבט צו אירגאיניש.

אָבער, ווי ס׳וועיזט זיך אַרויס, האָט די קא־מיסיע אויסגעפירט א הימלישן פסק. אַזוי ווי ס׳איז געווען אַ בעל־הבית, א. ק., אצינד שוין אַ נפטר, וואָס האָט פאַרמאָגט 3 שטיבלעך און ער וואָלט עטלעכ הכנסה 1.200 זל. יערלעך. דער ארעמער, א. ק., וואָלט אפשר אויך געקענט האָבן אן ערך 1.200 זל. הכנסה, האָט די קאָמיסיע מצרף געווען ביידע הכנסות, די נש־מה פון טויטן בעל־בית אריינגעבאָזן אינם גוף פונם ארעמען שמאָטע־סוחר און פון די ביידע א. ק. געמאַכט איין מענטש מיט א היפ־שער הכנסה, זיי דן געווען צוזאַמען און אזוי ארום געשאפן אַ פעסטן שטייער־צאָלער, אזוי ווי מיר גיפינען: „מרכיבין חגר על גבי סומא".

הרובישאָווער לעבן — נמ. 51.

אַ ייד דאַרף פרנסה

פאר דער וועלט־מלחמה האָט עקזיסטירט ביי אונז אין שטאָט אַ ליי און שפאַר־קאַ־סע א. נ. „אסבערעגאטעלניא קאסא". געווייג־לירן, האָבן כמעט אַלע איינוווינער בעליגן געלט אין דער קאַסע. מיט אַ פאָר יאָר צוריק איז אַנגעקומען פון מיינוסטעריוים, אַז מ׳זאָל די קאַסע, ה׳ טשארקאָווסקי, האָט אָבער חובות ביי די לוים.

דער פרעזעס פון דער אויבנדערמאָנטער קאַסע, ה׳ טשארקאָווסקי, האָט אָבער אנערקענט, אז די היגע באַעלקערונג, וועלכע האָט אזויך שטאַרק געליטן פון מאַראָטאָריום איז נישט אומשטאַנד צו באַצאָלן די פאר־מל־חמהדיקע חובות און דער ענין איז געבליבן העגנען.

לעצטנס, איז אַראָפגעקומען צו אונז אַ ייד, וואָס האָט כל ימיו זיך אינטערעסירט מיט אַזעלכע ענינים. און אַזוי ווי ער דארף פרנסה, האָט ער אויפגעפרישט דעם ליקווידאַציע־ענין פון דער קאַסע און מ׳האָט שוין געמאַכט אַלע הכנות און באלד וועלן די איינווינער דער־האַלטן אויפפאַדערונגען צו זאָלן די חובות און דאָן וועט זיך אויפהויבן דער אמתער „ויצקו".

הרובישאָווער לעבן — נמ. 51, דעצעמ. 1930.

א שטייער־באַאמטער אין שעכטהויז

לייך ווי אַנדערע אינסטיטוציעס, איז אויך די יידישע גמינע מחויב אראָפצו־רעכענען פון די פענסיעס פון איר פערסאָנאַל אַ געוויסן פראָצענט, וועלכן זי דארף אריי־נטראָגן אין שטייער „ אָמט אלס באַאַמטן־שטיי־ער.

במשך פון די לעצטע עטלעכע יאָר האָט דער שטייער־אָמט נישט געמאַנט אזן די גמינע האָט נישט קיין עצאָלט.

מיט א צייט צוריק האָט די גמינע דערהאַלטן אַ נאָקאז צו באַצאָלן אַ סומע פון פיר טויזנט גילדן פאַר די קאַנצע פיר יאָר. פאַרשטייט זיך, אַז די גמינע האָט נישט קיין שעקונג אנטקענגקו־מען דער פאַדערונג פון שטייער־אָמט און אויס־צאָלן די קאַנצע סומע, אָדער אפילו אַ טייל, וויייל די בעאַמטע האָבן די אפּצוגעמעקע פענ־סיעס פאַרבוירט און ס׳איז דאָך נישט מעגלעך אזוינעקאַנצעל די וויייטערדיקע פענסיעס אינ־קאַנצן אין שטייער־אָמט אריין, וויייל דער רב. שוחט און גמינע־בעאַמטע מוזן דאָך לעבן.

ינענ וואָך, איז אין אַ שיינעם מיטוואָך גע־קומען אַ שטייער־בעאַמטער אין שעכט־הויז אריין, אוועקגעזעצט זיך בייי דער קאַסע און כסדר ציגענומען דאָס געלט פאַר די פארקופ־טע קווישטלעך.

די שוחטים וויסנדיק, אַז פונם שטייער־אָמט וועלן זיי אויף שבת נישט האָבן, האָבן זיך ענטזאָגט צו שעכטן, און אַזוי ווי די גזירה פון סקארב איז נאָר חל געווען אויף בהמות, האָט מען אַנגעהויבן שעכטן עופות. דאָ האָבן זיך די קצבים געפילט בעטראָפן און זיי האָבן נישט געלאָזט די שוחטים שעכטן קיין עופות. עס איז שיעור נישט עקקומען צו א סקאַנדאַל, נאָר צום גליק האָט דער פרעזעס פון גמינע זיך גע־וועגדעט צום סטאַראָסטא און ער האָט די גזרה פון שטייער־אָמט מבטל געמאכט.

הרובישאָווער לעבן — נמ. 48, נאָוועמ. 1930.

דער שטייערן־לאסט רואיניירט די הרוביעשאָווער יידן

וועגן הרוביעשאוועד אינסטיטוציעס

אַ גאַנץ יאָר האָט הרוביעשאָ געפירט אַן עקשנותדיקן קאַמף מיט אסטרא צוליב דעם רב וועדטהיים, וואָס איז געווען איינפּ כּמה־הרבּה אין אסטרא די לעצטע, עס־לכּעל יאָר און הרוביעשאוועד קהילה האָט מנּצח געווען; הרב וועדטהיים איז איצט רב אין הרוביעשאָ. און דאָס גאַנצע שטעטל טאַנצט פאַר גדולה.

אוּן וויילעך האָט די הרוביעשאוועד קהּילה זיך געוווּנטיקט אין אַזא רב, וויילּ נאָר אַזא רב, מיט אזוי פיל פּקחות אוּן יידישער אינּטעליגענץ, וועט קיינער אַרויספירן די צוויי־טויזנט־משפּחהדיקע שטאָט הרוביעשאָ מבירא עמיקתא לאיגרא רמא.

קודם־כּל האָט דער רב וועדטהיים זיך געוווּנען צו דערלייִדיקן די שוחטים־פּראָבּלעמ. די הרוביעשאוועד שחיטה איז א שם־דבר. אָבּט שוחטים פאַרמאָגט הרוביעשאָ, אוּן די גאַנצע שטאָט עסט פוּן שחיטת־חוּץ.

— ראַבישוּיב — זאָגט צו מיר א ייִד — איז דער טייטש רבי־ש"ב, דאָס הייסט, פּיל שוחטים.

אוּן די הרוביעשאוועד שחיטה האָט שוין אויסגעקוילעט א וועלט מיט שוחטים. קומט א שוחט פוּן בעלזער לאָזגער, הויבן אויף א ויכּוח די קוזמירער מיט די טריסקער אוּן מען גע־פינט איין, אַז ער שוחט מיט א זעג; קומט א שוחט, א צאצקע, פוּן די טריסקער, גורטן זיך אין די לענדן די איבעריקע לאָזגערן אוּן מען איז אים משלח מיט גרויס כּבוד.

איצט שמועסט מען, אז ס'האלט שוין באלד ביי א שטיקל אַרדענונג אין דער שחיטה.

היינט איז דאָרט אויך דאָ א מגידים־פּראָבּלעמ. הרוביעשאָ האָט וויניק איין זאָגער. די „דעמאָקראַטישע" קהילה דאַרף פאַר זיך אַליין האָבּן א זאָגער. טוט זיך דאָרט אויף טיש אוּן אויף בענק, דאָס שטעכט זאָגט אויף די זאָ־גערס: אסור לדבר.

אויף א גאַנץ נישקשהדיקער הויך שטייט אין הרוביעשאָ די „התקוה"־שול. דאָרט לערּ־נען בערך 80 קינדער (צווישן זיי אויך 14 יתומים פוּן בית־יתומים).

דער בית־יתומים איז אויך געבליבן לעבן, כּאָטש שוין א צייט לאָזג וויי ער קריגט כּמעט נישט קיין שטיצע פוּן דעם ד. ד. ק., אדאָנק ה' טענענבוים, דעם משגיח איבערן בית־יתומים, וועלכער האָט אויסגעפועלט פוּן מא־גיסטראַט א סובסידיע פוּן 11/2 זלאָטע א טאָג פאַר יעדן קינד.

אַדאָנק דעם ה' טענענבוים איז בא־שטימט געווארן לעצטנס דורכן שטאָט־ראָט א העברעישע לעקציע אין די שטאָטשע שולן.

אין הרוביעשאָ איז אויך דאָ א לעבעדיקע קאָאפּעראַטיוּוע באַנק, איך דריק מיך אויס א לעבעדיקע, ווייל צווישן אַלע בענק, וואָס איך האָב באזוכט איבער מיין רייזע אין פוילן, איז זי די אינטעקע, וועלכע בעניטשט פוּן א שטאַרקן צוטרוי פוּן דער שטאָט אוּן וועלכע מאַכט ממש נסים אין איר אַרבעט. בעדריקטע יידן קומען אהין, ווי צו א מאַמען, אוּן די קאַסע טוט אַלץ כּדי צו לינדערן די נויט פוּן די בעדריקטע.

מען דאַרף אויך ציוגעבּן, אַז אין די שוועריס־טע צייט האָט זי קיין שום הילף פוּן צענטער נישט געקראָגן, אַדער אפשר האָט זי נישט גע־פאַדערט, אוּן פונדעסטוועגן האָט זי נישט אַפ־געשלאָגן איר טעטיקייט.

אוּן נאָר צום סוף — די הרוביעשאָוועד בלאָ־טע. אין הרוביעשאָ האָט מען אוועקגעגעמען דעם דיר בלאָטע. דער נייער בירגערמייסטער האָט די גאַנצע בלאָטע פוּן הרוביעשאָ מבער גענוּג. די גאַסן זיינען בּרוקירט אוּן פאַרזיגן מיט טרא־טוּאָרן אוּן דער שטאָט ציטערט שוין נישט אימת־מות, ווען עס באַוויזט זיך א כּמארעלע אויפן הימל. פרעגן די יידן פוּן שטאָט:

— ווי האָלט מען שוין אזוי אויך מיט דער קהילהשער בלאָמע?

שליאמע

„נייער היינט" — נמ. 215, 4.9.1924.

№ 1. UNZER WORT ערשטער יאָרגאַנג. פּריים 30 גראשן

אונזער וואָרט

Hrubieszów, dn. 20 kwietnia 1928 r. רחוני שאני, דעם 20 אפּריל 1928

די לעצטע פאַר יאָר האָט די פראַיינע אַנגעהויבן, צוגלייך מיט דער גרעסטע שפּאַר, אַרויסגעבן אירע פּרעסע. אַבער ליידער שטייט זי זעלטן אויף דער נעזעדריקער הויך.

אַדאָ: זי איז אינגאַנצן אָפּהענגיג אין אייניקע עק־זיסטענץ פוּן וויכּטיקע אויג, אוּן מוזלט נעקעסט ציגן, וויינעדיק דער וועלטשעלעטקע פּראַבּלעמען אינ־מיינוג, אז אלגעמיינע, נעוועלטשאפטלעכע פראַבּלעמען אינ־שטרומען נישט דאָס קליינע שפּעטל. דאָס איז דאָ פּאָ־זאָפּ פוּן דער נויטיקער שפּאָט.

אַדער מיר האָבּן נישט אַזא מיט פּראָוינציעלע פּראַבּ־פּרעסע, וואָס פּרובּט „קאָלעקטיוו". אין פּשוטּים איר נישט אַן זיך אינטערעסירן אויפן פּשוטּן.

אוּן שאָקע דערפאַר האָבּן מיר פּראָוינץ־ציימונגען א קורץ לעבּן אוּן שטאַרבּן פּרי אָפּ.

די דאָזיקע פעלערן שטרענגן מיר זיך פאַרכּאָמ־מיר וועלן וואָך ין וואָך וואָס קיפּס פאַר בּי־ענין אין שטאָט. עס באַלויבּט מיט אונזער קוק, זאָגן נייע וועלּ־ער.

אָבּער ליידערשיק וועלן מיר זיך אפּרופן אויף אלגעמיינע פּאָליטישע און נעוועלטשאפטלעכע עפּשעניש־

קינא „אזא" שבת, דעם 21 ד. ס, 2 נ. כ, קומט פאר
א רעפעראט
פון
דב־בער מאַלקין
א. ד. ס.
„פּוּן צוועלף ביז די וועלף"
(די אקטיאָר רעזשיסאָר־לוּיצע אין דער רוסישער לייטער־סטאר)
בילעטן פון 75 גר. ביז 2 זל.

חבר ס. פּרופּער
מוּל־טוּב דיר נרים.
צום נעמנדע פון אירער וועלט־באַרימטער קינסטלערין
מאַל אויטן
נרים בּרענער
אין דער ראָלע פון שמשון הגיבּור
אין דער גרויסער אקטיאָר־פּראָדוקציע
משפּ תרופּער
פּרעזענטירט: ב. ס. פּרופּער
א לעקציע: ב. ס. פּרופּער
אויף דעם טעמע:
מוּל־טוּב דיר נרים:
אין דער ראָלע פון שמשון הגיבּור
אין דער גרויסער אקטיאָר־פּראָדוקציע
מוּל־טוּב יהושע פּרידמאַן
דער גרויסער קאָמיקער פון דער ליטעראַרישער בינע
אין דער קאָמעדיע
„שמשון הגיבּור"
נרים בּרענער — אקטיאָר צער
שוין טעמער קאָנען:
שוין טעמער קאָנען:
אקטיאָר צער — אקטיאָר צער.
אקטיאָר צער — אקטיאָר צער.
שוין טעמער קאָנען:
שוין טעמער קאָנען:
אקטיאָר צער — אקטיאָר צער.
אקטיאָר צער — אקטיאָר צער.

שבת דעם 26 ד. ס, 3 נ. כ, קומט פאר
א בריכט
פון דער פועלי־ציון פראקציע
וועגן דער עטישקייט אין
ארטיק שטאָט ראט
ס'וועט רעדן ד' ח"ח נ. וואָכּמאַן אוּן ס. האָמפּמאַן.
קומט מאָסנווייז!!

קינא „אזא" פרייטאָג דעם פּעסטשער מאַג שבתות 25 V, 2 נ. כ, קומט פאר
א משפט
אינעם דער
אסימילירטער און בירגערלעכער אינטעליגענץ
פּריד
בילעטן פון 75 גר. ביז 1.50 מיט דער אַוויזיקונג פון חבר

שוץ־יונגען „תל־חי"
ס. ציטערמאַן
אונזער האַרציקן
פּוּל־טוּב.
ווערט אויף אַ לעקציע וועגן
שיקט אינגער איר מול־טוב
דער רעפּראָקטיוּר קאָלעקציע

שיר
קומט אין פּאַרקיוּן צו ביליקע פּרייזן
פון דער בעסטער און פּאַרשפּרייטסטער סאָרטן
קומט אין אינבּעריינדע פּאַקן.
ר. קעצענער שטשעדרין.
ביי מיר באַקומט מען פּאַרשידענע פּאַרבּן
שיר, אויף וועלכע מען קען שרייבּן
די נייעסטע אַפּאַראַטן, צוגעפּוצטע פּרייזן.
אברהם בערגמאַן

חבר ש. אפּעל
אין זיין צער — מען טרייסטן
מיטנעמען!!
דער קומט:
דיין טאַטע

Redaktor-odpowiedzialny J. Waksman Wyd.: Związek Zaw. Robotn. Niefachowych.
Drukarnia „EXPRESS" w Hrubieszowie, ul. Staszica 2.

די לעצטע דייטש פון „אונזער וואָרט" ענטפאַלט מודעות. העמוד האחרון בעתון המקומי.

הרוביעשאָוער יוגנט אין מיליטער און ספאָרט



הרוביעשאָוער יוגנטלעכע איבן זיך בעת דער עסטרייכישער אָקופּאַציע.



ישראל דימענטשטיין האָט דערגרייכט די ראַנגע פון אַ קאָרפּאָראַל אין פוילישן מיליטער און זיינע חברים פאראייביקן דאָס געשעענישׂ.

ישראל דימענשטין זכה לדרגת קפרל בצבא הפולני וחבריו מנציחים מאורע זה.

אויבן אין צענטער: הובעל, אָרום אים: משה הערמאַן, בארגעט, סענדער פייל, שמחה היפש. צווישט שורה: ראָטנישקי, אלי פינקלשטיין, פנחס לערער, שמואל אלי איזיק, זעליק פרץ. שפייט: בארגעט.

שטייען: ראובן עקשטיין, יואל שפילער, ישראל דימענטשטיין, יונה זייד, עוזר שפרינץ און דוד הארפין. זיצן: מאטל שפילער, אביגדור ביטערמאן, אריש ראס.



יענקל סאָבצקי האָט געדינט אין דער צאַרישער ארמיי.

יענקל סאָבצקי בצבא הצארי.



דער ספאָרט־קלוב „ספאָרטאָקוס". קבוצת כדורגל „ספרטקוס".

עדשטע שורה שטייען: ישראל דימענשטיין, שמשון זשארקי, יוסף שטאקהאָמער, יואל שטייער, אביגדור ביטערמאן. צווישט שורה: יואל ראבינאָוויטש, יוסף לעדערקרעמער, ישראל פאכטער. זיצן: אברהם האָכמאן, זעליק לוקסענבורג, מעכל געדטל.



די פוטבאל דרוזשינע „קראפט" אין יאָר 1927. קבוצת הכדורגל „קרפט" בשנת 1927.

שטייען: חיים הארפין, יוסף שרויט, אברהם ציגעל, הערש סאס. זיצן: שמעון ווערטמאן, אברהם פויגעל, יוסף קרעלנבוים (אלמוגי), יהושע בערגער. לעצטע שורה: הערש זאק, מאיר פלאט, יוסף מאיר לערער.

יחזקאל אדער / דער יידישער שפיטאל

מעלבורן, אויסטראַליע

דער געזונטהייטס־מצב אונטערן צארישן רעזשים אין פוילן איז געווען זייער אפגעשטאנען, לגבי אנדערע לענדער אין אייראפע. פראווינץ שטעט זיינען געווען אויסגעשטעלט אויף הפקר אין רוישיקן ים פון עפי־דעמיעס און קראנקהייטן. דאס קראנק ווערן פלעגט, ווי אלע הרובי־עשא־ווער געדענקען, באצייכנט ווערן, ה׳י „איינפאלן״ און דאס פלעגט טרעפן זייער אפט, ברענענדיק אין גדעסטן טייל א פריציי־טיק טויט.

פון דער געזונטהייטס־מאכט, וואס האט כלומרשט געוואכט איבערן פאלקס־עזונט, האט מען קיין סך נישט געקענט דערוואַרטן, מחמת זי איז געווען „מאכטלאז״. צו דער פארגעשריענער מעדיצין איז געווען א שפאר שטיקל וועג און קיין שום אנדערע קאמוניקאציע־מיטלען, אחוץ פערד און וואגן, און דאס נאר אין שיינע זומער־וועטערן, האט נאך דעמאלט נישט עקזיסטירט.

פון דעם קענען מיר שוין הבן א קלארע פארשטעלונג אין וואס פארא שרעק פאר אנקומענדיקע עפידעמיעס די הרובי־עשאווער יידישע און אלגע־מיינע באפעלקערונג האט דעמאלט געלעבט. די שטערבלעכקייט איז געווען אין א גרויסן פארגעם, ספעציעל ביי קינדער.

אין הרובי־עשאוו האבן זיך גראד אין יענער צייט צעפונען באריטמע דאקטוירים, צווישן זיי דאקטאר פיסטאל. אמת איז, אז דאקטאר פיס־טאל האט געהערט צו די אסימילאציע־קרייזן, דאך האט ער זיך ביקומדיק מעט דער יידישער באפעלקערונג אויפן געביט פון מדיצין. און ווייל ער איז נישט געווען פרעמד צו די פראבלעמען פון דער יידישער באפעלקערונג און גוט געקענט די גרויסע נויט, וואס ער אליין האט אונגערמידלעך באַ קעמפט, איז ביי אים געבוירן געווארן דער אידעע צו בויען א יידישן שפיטאל, וואס זאל באַדינען נאר די יידישע באפעלקערונג.* מיר וויסן נאנץ גוט, וויי דער יידישער קראנקער איז באהאנדלט געווארן אין אנדערע שפיטעלער.

און נאך מער, ד״ר פיסטאל האט דאס געמוזט טאן אויף אייגענער אחריות און מיט אייגנע געלט־מיטלען, מחמת די דעמאלדיקע, יידישע קהילה האט קיין קאסע נישט פארמאגט. ער האט די אויפגאבע מיט דער־פאלג אדורכגעפירט.

זינט איך געדענק, האט אין דעם הויז, וואס איז שפעטער איבערגענומען געווארן דורכן בית־יתומים, געווויינט די פיסטאלאווע, אן עלטערע איינאמע פרוי, וועלכע האט זיך געהאלטן אפגעזונדערט און פלעגט זיך פארנעמען מיט גיבן לעקציעס און פון דעם עצויגן איר חיונה. די פרוי איז געווען די אלמנה פון טייערן, ד״ר פיסטאל, וועלכער איז ג־ווען זייער באליבט ביי די הרובי־עשאווער יידן, ווי אויך ביי דער אל־געמיינער באפעלקערונג.

צו דער ערשטער פארוואלטונג פון יידישן שפיטאל האבן געהערט: שאול איזיק, שלמה רעגל און אברהם בראנד. זיי זיינען גלייכצייטיק געווען די דאזאראס פון דער יידישער קהילה.

פינאנציעלע שוועריקייטן

דער בודזשעט פון שפיטאל איז געדעקט געווארן טיילווייז פון מא־גיסטראט־סובסידיעס און פון דער קהילה־קאסע, אויף וויפל אירע פינאנצן האבן דאס דערלויבט. קראנקע זיינען געווען באפרייט פון יעדן אפצאל.

אין דער ערשטער וועלט־מלחמה האט דער יידישער שפיטאל באדינט די דורכגייענדיקע ארמיי, אבערהויפט ווען די שלאכטן זיינען דער־

(*) ווי מיר וויסן, איז דער שפיטאל אין הרובי־עשאוו געגרינדעט גע־ווארן אין דער צווייטער העלפט פון 19־טן יאַרהונדערט דורך די רבנים: ר׳ יוסף קאצענעלבויגן און ר׳ יוסף געלערטער („המגיד״, נומער 7 פון יאר 1865). וואַרשיינלעך האט ד״ר פיסטאל דעם שפי־טאל באנייט.

נאנגען צום סטראַטעגישן פונקט ביים בוג — 5־6 קילאמעטער פון הרובי־עשאוו.

דער יידישער שפיטאל איז געווען אויבערפולט מיט יידישע קראנקע און זיינע אויסגאבן האבן נעמוזט געדעקט ווערן פון דער גמינע.

די גמינע־פארוואלטונג האט געפונען פאר נויטיק אויסצובריי־טערן דעם קריג מענטשן, וואס זאל מיטהעלפן אין דער ארבעט, און האט ארגאניזירט א ספעציעלן קאמיטעט, וואס זאל שאפן פאנדן פאר דעם צוועק.

די גמינע האט זיך אבער אנגעשטויסן אויף פינאנציעלע שוועריקייטן צוליב א נאנץ איינפאכער סיבה. די מנדבים, בעסער געזאגט די שנאַט־גבירים, ביי וועלכע מ׳פלעגט אויסווייזן דעם שטייער, זיינען איבער נאכט געווארן יורדים, צוליב דער אינפלאציע און דער שוועכער עקא־נאמישער לאגע בשעת דער עסטרייכישער אקופאציע. אזוי, אז אנשטאט געבער איז צוגעקומען א נאנץ היפשע צאל נעמער, וועלכע די גמינע האט נעמוזט אונטערשטיצן.

אין יאר 1916 איז פארמירט געווארן דער ערשטער קאמיטעט אין וועלכן ס׳זיינען אריין: מאניקאוו, ש. בלאנעס, ליב קנאפ און מענדל קארן. דער קאמיטעט האט אנגענהויבן שאפן פאנדן פארן שפיטאל דורך בילמל־טעג, אונטערנעמונגען, טעאטער־פארשטעלונ־גען, זאמלונגען, שמחות און אזוי ווייטער.

דער קאמיטעט האט אויך משפיע געווען אויף א ריי בארימטע דאק־טוירים, יידישע און קריסטלעכע, די אזוי גערופענע האנארעוע דאק־טוירים, זיי זאלן העלפן שטורעץ לאסט פון דעם היל־אנשטאלט, וואס איז אין יענער צייט שוין מאדערניזירט געווארן מיט פאר־שידענע אינערי־כטונגען, אריינרעכענענדיק אויך אן אפערא־ציע־זאל.

דער יידישער שפיטאל האט זיך געפונען אויף לובעלסקא גאס. ווי אלע וויסן, פלעגט מען דעם פלאץ אויסמיידן, מחמת דעם טהרה־שטיבל, וואס האט זיך געפונען דערנעבן אין שפיטאל־גארטן. פון דארטן פלעגן אריינגיין די לויות, וואס פלעגן אנווארפן א גוואלדיקן פחד, ספעציעל אויף יונגווארג

די קראנקע, וועלכע פלעגן ארומקריכן, האבן געהאט א זעלטענע אטראקציע, וואס פלעגט זיי ווייטן. אנטקעגנאיבער האט זיך געפונען דער פלומפ. ווי אלע געדענקען, איז ער שטענדיק פלעגן באלאגערט פון וואסער־טרעגער. די שענסטע קאמפעדיעס פלעגן שפילן א וואסער־טרעגער מיטן נאמען פאנדל מיטן גרעל וואסער־טרעגער. ווי נאר די צוויי חברה־ליים פלעגן זיך טרעפן, פלעגן זיך אפשפילן סצענעס מיט משונה־דיקע וועריאַציעס און קללות, א הערלעכער מאטעריאל פאר נישט איין קאמעדיע, און די קראנקע האבן געשלונגען די פרייליכע סצענעס.

האנארא־ווע דאקטוירים

מיר טארן נישט פארגעסן צו דערמאנען אונזערע דאקטוירים, וועל־כע האבן זייער צייט געווידמעט לטובת די קראנקע. כ׳גלויב, אז א סך געדענקען דעם דאקטאר ראפאפארט, וועלכער איז געווען זיי־ער באליבט ביי דער הרובי־עשאווער באפעלקערונג.

נאך איין פאפולערער דאקטאר, וועלכער פלעגט זיין צייט ווידמען אן שום לוין איז געווען: ד״ר שענצקי, א פוילישער דאקטאר, וועלכער איז געווען זייער איבערגעבן זיין ארבעט, געקומפט מיט שטאט־באמטע, וועלכע פלעגן פארנאכלעסיקן זייערע פליכטן. ער פלעגט יעדן טאג באווכן דעם שפיטאל.

אין 1920־1921 האט זיך באזעצט אין הרובי־עשאוו ד״ר גרינשפאן, וואס איז פארבליבן נאכן דינסט אין דער פוילישער ארמיי, וואס האט סטאציאנירט אין הרובי־עשאוו. ער האט געארבעט און פיל געליטן פארן שפיטאל ביז דעם צוויי־טן וועלט־קריג.



אַ פּיליאַנטראָפּישע פֿרויען־גרופּע, וואָס האָט געזאַרגט פֿאַר אָרעמע און קראַנקע.
קבוצת נשים מתנדבות שדאגה לעניים ולחולים.

שטייגן: די דריטע — זיצנע אויל, שיינדל היסיס, פֿערל פּינקעלשטיין, וויינבערג, ביילטשע פּינגער, אומבאַקאַנט. זיצן: חנה זילבערבלאָך, אומבאַקאַנט, חנה לערער, שרה זירד, פֿייגע שער, ביטערמאַן־פֿאליק און גיטל זוברמאַן.

אין די לעצטע יאָרן פֿאַרן חורבן, וועלן די רדיפות אויף דער יידישער באַפֿעלקערונג וואָס זיך פֿאַרשטאַרקט, און נאָך אַ ריי אינצידענטן מיט פּוילישע כוליגאַנעס, וועלכע האָבן זיך „עהאָס צוגעטשעפּעט צו אים, האָט ד״ר גרינשפּאַן באַשלאָסן אויסצוואַנדערן און איז עטלעכע וואָכן פֿאַרן קריג אַרויסגעפֿאָרן קיין בראַזיליע.

אין די לעצטע יאָרן האָבן פיל געלייסטעט פֿאַרן שפּיטאָל צוויי יינגע־רע דאָקטוירים: ד״ר ליפּשיץ, אַ יעבוירענער אין כעלם, און דער צווייטער, אַ בן־עיר, יאָנטשע פּרעס זון, ד״ר משה פּרץ, וועלכע האָבן פֿראַקטיצירט אין הרוביעשאָוו און טאָג־טעגלעך באַזוכט דעם שפּיטאָל אַלס האָנאַראַוע דאָקטוירים.

די פּעלדשערס

מיר וווייסן גוט, אַז אין אַ שפּיטאָל מוז מען אויך באַשעפֿטיקן שוועס־טער אין פּעלדשערס. אַזוי אַרום קומען מיר צו אונזער פּעטער, פּא־ליק גערטל. כ׳געדענק נישט ענגוי פון וועז אַן דער פּעטער פּאליק האָט פֿאַרנומען דעם פּאָסטן, אַבער פון די יינגסטע יאָרן געדענק איך, אַז מ׳פלעגט מיך מיטנעמען אויף אַ באַזוך צום פּעטער פּאליק, וועלכער האָט געווווינט מיט דער משפּחה אין דער ציטרינע פון שפּיטאָל. פּאַר יונגע קינדער האָט דאָס עהאייכן אַ שפּאַציר אין אַ מיס־טעריעזן לאַבירינט!

דער פּעטער פּאליק איז געווען אַ חסידישער ייד, אַ גוטמו־טיקער, שמייכלדיקער פּעלדשער, וואָס איז געווען פֿאָפּולער און באַליבט, ווי די דאָקטוירים אין שטאָט. בייַ די ערשטע סימנים פון קראַנק ווערן, האָט מען געמוזט אַ רוף טאָן פּאליקן און אין אַ סך פֿאַלן איז מען טאַקע נאָר אָפּגעקומען מיט שרעק, ווייל דער גוטהערציקער פּאליק גערטל פלעגט, ווי מיט אַ כישוף, צונעמען די קראַנקהייט.

דער אָפּיציעלער פעלדשער איז געווען קריצער, אַ ייד וואָס איז געווען געוויגט מער צו די אַסימילאַציע־קרייזן. עד האָט אַ סך געלייס־טעט פֿאַרן שפּיטאָל און געווען זייער פֿאָפּולער אין שטאָט ביי דער יידישער און קריסטלעכער באַפֿעלקערונג.

אין די לעצטע יאָרן, פֿאַרן חורבן, האָט ער איינגעאַרדנט אַן אפּטייק, אַבער ער פלעגט נאָך ארבעטן אין שפּיטאָל.

זיין אַסיסטענט־פעלדשער איז געווען דער פּעטער פּאליק גערטל און נאָכדעם דער זייער פּעיקער פעלדשער, הירש מאיר פון גראַבאָוויץ (אומגעקומען אין סאָוויעט־רוסלאַנד). ער האָט אַגאַרבעט אין שפּיטאָל, און אויך באַדינט יידישע קראַנקע אין שטאָט.

די וויזיץ פון דאָקטאָר פיסטאל איז אַבער געווען צו בלינד, כדי צו פֿאַרויסזאָגן אַ חורבן פון אזא אימהדיקן פֿאַרנעם, וואָס האָט אָפּגעמעקט אַ שטאָט יידן, וועלכע זואָלטן אים און זיין אַנשטאָלט אין משך פון פיל דורות געדענקט און געהייליקט.

די אינפֿאַרמאַציע וועגן יידישן שפּיטאָל האָבן איך באַקומען פון מענדל קאַרן (אויסטראַליע).

מיר וווייסן גוט, אַז אין אַ שפּיטאָל מוז מען אויך באַשעפֿטיקן שוועס־טער אין פּעלדשערס. אַזוי אַרום קומען מיר צו אונזער פּעטער, פּא־ליק גערטל. כ׳געדענק נישט ענגוי פון וועז אַן דער פּעטער פּאליק האָט פֿאַרנומען דעם פּאָסטן, אַבער פון די יינגסטע יאָרן געדענק איך, אַז מ׳פלעגט מיך מיטנעמען אויף אַ באַזוך צום פּעטער פּאליק, וועלכער האָט געווווינט מיט דער משפּחה אין דער ציטרינע פון שפּיטאָל. פּאַר יונגע קינדער האָט דאָס עהאייכן אַ שפּאַציר אין אַ מיס־טעריעזן לאַבירינט!

דער פּעטער פּאליק איז געווען אַ חסידישער ייד, אַ גוטמו־טיקער, שמייכלדיקער פּעלדשער, וואָס איז געווען פֿאָפּולער און באַליבט, ווי די דאָקטוירים אין שטאָט. ביי די ערשטע סימנים פון קראַנק ווערן, האָט מען געמוזט אַ רוף טאָן פּאליקן און אין אַ סך פֿאַלן איז מען טאַקע נאָר אָפּגעקומען מיט שרעק, ווייל דער גוטהערציקער פּאליק גערטל פלעגט, ווי מיט אַ כישוף, צונעמען די קראַנקהייט.

דער אָפּיציעלער פעלדשער איז געווען קריצער, אַ ייד וואָס איז געווען געוויגט מער צו די אַסימילאַציע־קרייזן. עד האָט אַ סך געלייס־טעט פֿאַרן שפּיטאָל און געווען זייער פֿאָפּולער אין שטאָט ביי דער יידישער און קריסטלעכער באַפֿעלקערונג.

אין די לעצטע יאָרן, פֿאַרן חורבן, האָט ער איינגעאַרדנט אַן אפּטייק, אַבער ער פלעגט נאָך ארבעטן אין שפּיטאָל.

זיין אַסיסטענט־פעלדשער איז געווען דער פּעטער פּאליק גערטל און נאָכדעם דער זייער פּעיקער פעלדשער, הירש מאיר פון גראַבאָוויץ (אומגעקומען אין סאָוויעט־רוסלאַנד). ער האָט אַגאַרבעט אין שפּיטאָל, און אויך באַדינט יידישע קראַנקע אין שטאָט.

די וויזיץ פון דאָקטאָר פיסטאל איז אַבער געווען צו בלינד, כדי צו פֿאַרויסזאָגן אַ חורבן פון אזא אימהדיקן פֿאַרנעם, וואָס האָט אָפּגעמעקט אַ שטאָט יידן, וועלכע זואָלטן אים און זיין אַנשטאָלט אין משך פון פיל דורות געדענקט און געהייליקט.

די אינפֿאַרמאַציע וועגן יידישן שפּיטאָל האָבן איך באַקומען פון מענדל קאַרן (אויסטראַליע).

אַ זיצונג אין דער גמינע וועגן שפּיטאל

שבת דעם 15־טן נאָוועמבער אין אָוונט האָט געוואָלט פֿאַרקומען אַ זיצונג אין דער יידישער גמינע מיט דער באַטייליקונג פון די יידישע דאָקטוירים צו באַטראַכטן די פֿראַגע וועגן יידישן שפּיטאָל.

דער סטאַראָסטע, דערוויסנדיק זיך, אַז אין גמינע דארף פֿאַרקומען אַ זיצונג, האָט טעלע־פֿאָנירט, אַז מ׳זאָל אים מודיע זיין, וועז די זי־צונג וועט פֿאַרקומען, וויייל ער וויל זיין אַנ־וועזנד.

דער גמינע־פֿרעזעס האָט לכבוד דעם סטא־ראָסטע פֿאַרשטאַרקט דעם סטאָל מיט פֿיליש כולי־גאַנעס, וועלכע צוגעטשעפּעט צו אים, האָט ד״ר גרינשפּאַן באַשלאָסן אויסצוואַנדערן און איז עטלעכע וואָכן פֿאַרן קריג אַרויסגעפֿאָרן קיין בראַזיליע.

אין די לעצטע יאָרן האָבן פיל געלייסטעט פֿאַרן שפּיטאָל צוויי יינגע־רע דאָקטוירים: ד״ר ליפּשיץ, אַ יעבוירענער אין כעלם, און דער צווייטער, אַ בן־עיר, יאָנטשע פּרעס זון, ד״ר משה פּרץ, וועלכע האָבן פֿראַקטיצירט אין הרוביעשאָוו און טאָג־טעגלעך באַזוכט דעם שפּיטאָל אַלס האָנאַראַוע דאָקטוירים.

ס׳האָט געדויערט אַ צייט אין דער סטא־ראָסטע איז נישט געקומען. דער עולם איז גע־וואָרן אַ ביסל אומגעדולדיק, אַבער מ׳וואָרט. שפּעטער איז געקומען דער פֿרעסע־רעפּאָרטע ביי דער היגער סטאַראָסטווא, גורני, און געמאָלדן אין סטאַראָסטעס נאָמען, אַז ער בעט דעם עולם וואָרטן נאָך א ווייל, וויייל ער וועט באַלד קומען.

נאָך אַ האַלבער שעה איז אָנגעקומען דער סטאַראָסטע, אָלע האָבן זיך אויפֿגעשטעלט. דער גאָסט האָט פֿאַרנומען אַן אָרט און די זיצונג האָט זיך אָנגעהויבן. נאָכן דערלייַדיקן די שפּי־טאָל פֿראָגע, האָט דער גאָסט זיך צוועגדעט צו די פֿאַרזאַמלטע און געבעטן, אַז זיי, אָלס פֿאַרשטייער פון דער יידישער באַפֿעלקערונג אין הרוביעשאָוו, דאַרפן וווירקן אויף אָלע יידי־שע וווייליער, אַז זיי זאָלן שטימען פֿאַר דעם „אייגנס״.

די פֿרנסים האָבן געענטפֿערט, אַז ס׳איז אי־בעריק יעדע אָגיטאַציע, וויייל אָלע וועלן סיי ווי שטימען פֿאַרן אייגנס זואָליב די בריוו פון די רבנים און רבֿיים, נאָר פונ׳עסטוועגן וועלן זיי אויך צוהעלפֿן.

דער סטאַראָסטע האָט געדאַנקט פֿאַראויס און איז געווען שטאַרק צעפֿרידן.

ביים אָוועקגיין האָט ער זיך פֿריינדלעך גע־זעגנט און די שטימונג איז געווען אַ געהויבע־נע.

הרוביעשאָוער לעבן, נמ. 49, נאָוועמבער 1930.

יחיאל פייער ז״ל / דער בית־יתומים

אין מיטן דער לובלסקא גאס איז געשטאַנען אַן אַרעם, נעבעכדיק הייזל, וואָס האָט געבעטן הילף.



דער קוראַטאָריום פון הרוביעשאָווער בית־יתומים אין יאָר 1920.
הוידע של בית־היתומים בשנת 1920.
פון רעכטס אויף לינקס: משה יהודה מערנשטיין, רייזל פרק, דער לעצטר סאָפיר, דוד טענענבוים, דוד פלייששער, דער לעצטר אקס, אדיטא מייל.

אָט, דאָס הייזל האָט געדינט אַלס היים פאַר יתומים פון דער ערשטער וועלט־מלחמה, ווי אויך פאַר נאַטירלעכע יתומים.

דער בית־יתומים איז אָנגעפירט געווארן דורך פילאַנטראָפיש־גוט־הערציקע פרויען, וואָס האָבן אים געשענקט אַ ביסל פון זייער פרייער צייט. זייער אַרבעט האָט אָבער נישט געהאַט קיין געזעלשאַפטלעכן יסוד.

אין די יאָרן 4—1923 האָבן מיר, די יונגט אין הרוביעשאָוו, געפילט אַ חוב אַרייַנצוווּרפן זיך מיטן גאַנצן ברען אין דער אַרבעט לטובת דעם בית־יתומים. מיר האָבן געזען אין די יתומים בירגער פון צוקונפטיקן, אויפלעבנדיקן, יידישן דור און מיר האָבן זיך געגומען צו דער אַרבעט.

מיר האָבן רעמאָנטירט דאָס אַלטע, אייגנהויקערטע הייזל, געמאַכט אַרדענונג אין דער קיך אונטער דער אָנפירונג פון חנה ווייַנער (געפינט זיך היינט אין ישראל, אין חיפה), באַשטימט אַ קיך־פאַרוואַלטונג און באַנייט די קליידונג פון די יתומים

מיר האָבן דורכגעפירט מיט דערפאַלג אַן אַקציע, וואָס האָט גע־הייסן „באַניאונג פון בית־יתומים", עפשיקט די קינדער אין דער תל־חי־שול און אויך איינגעאַרדנט צוגרייטונגס־קורסן פאַר די אָפגעשטאָנענע קינדער. די קינדער האָבן דערפילט, אַז דער „בית־יתומים" ווערט זייער היים. דאָס האָט אונז געגעבן מוט פאַרצוועגן די אַרבעט מיטן גאַנצן ברען.

מיר האָבן אייגנאַרדנט אין בית־יתומים אַ שטענדיקע אייפזיכט אויף אַלע טאָג־טעגלעכע, לויפנדיקע ענינים, ווי ריינקייט פון הויז און חברי־שע באַצונג. מיר האָבן דערצויגן די קינדער צו זעלבסט־איניציאַטיוו, אויספלוגן, פוטבאָל, ספּאָרט, באַדן זיך וכדומה. מיר האָבן אויך געבראַכט אַ פרעבליסטין, וואָס האָט זיך גוט אייגנגעלעבט מיט די קינדער.

אַזוי האָבן מיר דער אַרבעט געגעבן אַ ברייטן גזעלשאַפטלעכן פונ־דאַמענט. מיר האָבן דורכגעפירט פאַרשידענע באַשטייַערונגען לטובת דעם בית־יתומים און באַקומען אַ יערלעכע סובסידיע פון דעם הרוביעשאָ־ווער שטאָט־ראָט.

אין אַ געוויסער מאָס האָבן מיר געהאַט נחת פון אונזער אַרבעט. אַ טייל פון די יתומים זייַנען אַריינגעטראָטן אין החלוץ און געפינען זיך היינט מיט אונז אין ישראל. ליידער, האָט אַ גרויסער טייל פון די קינ־דער נישט באַווירן עולה צו זיין און די מערדערישע האָבן פון היטלערן, ימח־שמו, האָט זיי אומגעבראַכט מיט אַנדערע, יידישע קדושים.

זאָלן די פראַטעווטע יתומים דינען אונז אַלס טרייסט פאַר אונזער אי־בערגעגעבענער אַרבעט לטובת דעם בית־יתומים אין הרוביעשאָו.

אהרן גלעזער / כ׳האָב מיך דערצויגן אין הרוביעשאָווער בית־יתומים

חולון

כ׳האָב צו אייך, מיינע ליבע לאַנדסלייט, אַ טענה. כ׳בין שוין געווען אויף זעקס אזכרה־אָוונטן אין תל־אביב, געווידמעט אונזערע אומגעקומענע, אָבער קיינער האָט נאָך קיין אין מאָל נישט דערמאָנט די אומגעקומענע קינדער פון הרוביעשאָווער בית־יתומים.

היות ווי איך בין איינער פון די ליקווידעטערע־אָטעווטע, ווייל איך דערציילן כאטש עטוואָס, לויט מיינע אַרעמע כוחות

עס איז נישט אַדורך קיין אין נאַציאָנאַלער יום־טוב, אַז די קינדער פון יתומים־הויז זאָלן נישט באַשיינען מיט זייערע אויפטריטן. שטענ־דיק האָבן די אויפטריטן אַרויסגערופן הייטערקייט בייַם עולם.

איינמאָל האָבן די קינדער געגעבן אַ פאַרשטעלונג אין שטעטל דו־בינקא, אונטער דער לייטונג פון י. ד. מיטלפונקט, און אונ־טער דער מוזיקאַלישער לייטונג פון מעכל געלבט. דער קליינער זאָל פון די פייערלעשער איז געווען פול געפאַקט און דער עולם האָט געשפּט נחת. אָבער פונקט האָט דעמאָלט דאָרט אויסגעבראָכן אַ גרויסע שריפה, און דערצו אַ גרויסער שלאָגן־רעגן, אַזוי אַז מיר קינדערלעך האָבן שוין נישט געקענט צוריקפאָרן אין אונזער דאָטשע־דערפל סטרו־שעלע און די דובינקער איינוווינער האָבן אונז אריינגענומען נעכטיק אין זייערע ווינונגען. אוז איצט עטלעכע פאָקטן.

לובלסקא גאס נומער 25, דאָס הויז איז געשטאַנען נאָענט צום יידי־שן שפּיטאָל, הארט בייַם וועג. אין הויז עטלעכע צענדליק יינגעלעך און מיידעלעך, יתומים. געווען אַ קאָמיטעט וואָס האָט פאַרוואַלטעט מיטן הויז. איך געדענק נאָר אייניקלנע נעמען: זילבערשטיין, פינקל־שטיין, רויטמאַן, רויטער, ניימאַרק.

אונזער דערציונג איז געווען א נאציאנאלע, א ציוניסטישע. מיר האָבן געלערנט אין דער פאָלקס־שול תל־חי. געשפּילט האָבן מיר זיך, מערסטנ־טייל, אויף דער בלאנזי, געגאַנגען זיך באַדן צו די פראוואלס. מענדעלע ווייַנער האָט אונז געלערנט שווימען, צוזינדנדערט אַ שטריק צו די פיס. בארנעס, האָבן מיר געגעסן פון פינע מערס בוים, אויף וועלכן מיר האָבן קונציק געווארפן שטיינדלעך.

אַלע קינדער האָבן זיך געפּילט, ווי בריידער־שוועסטער פון אין טאָ־טע־מאָמע. די מאָמע איז געווען — חנה ווייַנער, זי ווויַנט היינט אין חיפה.

נאָכן ענדיקן די שול, האָט מען אונז אוועקגעשיקט קיין פיאַטר־קאָוו: לערנען אַ פאַך. יעדער פון אונז האָט געוואָרט מיט שפּאַנונג, צו פאָרן קיין פיאַטרקאָוו: אביש מינץ, מענדל מייַטערמאַן, פישל זילבערשמידט, אייזיק גורפינקל, פערעלע ריין.



ילדי בית־היתומים.

עריכטע שורה: אייזיק פינקלבלעך, פערל אייז (האָכמאַן), ישראל ענג, גוטשע ווייזער (הערשקאָוויטש), יעקב ווייזער, יחיאל פייער, שמערל מינץ, פישל דיכטערמאַן, מענדל מייטערמאַן, צווייטע שורה: אביש מינץ, דוד גאָלדמאַן, יאָסעלע שטערן, רחל שפּרוו, חנה ווייזער, טשאַרנע שפּערן, מענדל ווייזער, חיים טראָגער. דריטע שורה: רחלע האסינג, לאה באַדען, טוביה ווייזער, ברכה הירי, קייטל ראָזענבערג, פּערעלע בורשטיין, מאָטל קלערער.

די קינדער פון בית־היתומים.

לאָמיר דערמאָנען א זשעניראַנדיקן עפיזאָד, וואָס פאַרלויפט זיך, געווינלעך, ביי קינדער.

איינער פון די „פּיאָטרקאָווער" איז עגקומען אויף אורלויב און מ'האָט אים בינאַכט צוגעליגט צו מיר, אין בעט אַריין. האָט געטראַכט מיט אים דאָס וואָס עס טרעפט, צווויינלעך, מיט א קליין קינד. האָט ער זיך זייער גענשעמט, און באשלאָסן, אז אירָ, אַלס קליינער, דאַרף עס נעמען אויף זיך. ער פאַרלאַנגט עס נישט אומזיסט. און גלייך אויפן אָרט האָט ער מיר אינגעצאָלט א צענער גראָשן. דאָס איז געווען מיין ערשטער פאַר־דינסט און איך האָב די חרפה זיינע קינדער אויף זיך.

מיר זיינען געווען מזיקים אין אַפּטאַן שפּיצלעך. אט, ליגט א פּעפּער, א שנאַרכער, ער איז אפילו פאַרשלאָפן צו גיין אין קינא. האָבן מיר אים אַוועקגעשטעלט צוקאָפּנס א בעזעם און אויפן בעזעם א טעפל וואַסער. ווי ער האָט זיך נאָר אויפגעכאַפּט, האָט ער גלייך געהאַט א קאָלטע באַד אויפן קאָפּ.

מיר האָבן געהאַט אַן אייגענעם דזשאַו־אַרקעסטער: איינער האָט געשפּילט אויף א האָקמעסער, דער צוויישטער אויף א וואַש־ברעט, א דרי־טער מיט א שער־אייזן, אַנדערע מיט דעקלעך פון די טעפּ, וואַלגער־העלצער, קעסלעך, לעפּל־גאָפּל און אַזוי וויישטער.

מיר האָבן זיך געפּרייט וועג מ'האָט אונז גפּירט אין באַד אַריין און להבדיל אין קינא, צו מאַניעקאָוועג, אַדער אין „רוסאלקא".

פאַר מיר איז גיווען אַן אידעלעבונג, וועג עס איז מיר אויסגעקומען צו גיין צום הרב וועטהיים, אים אַוועקטראָגן אינזער שיין, שוואַרץ, אויסגעבאַקן ברויט אין בייַ אים נעמען, לכבוד שבת, א וויים ברויט. איך האָב געטראָגן דאָס ברויט פון רב מיט א באַוונדער שטאָלץ.

קוים האָלטן מיר ביים רב, לאָמיר דערמאָנען דעם רבס טאַכטער, מיט אירע וויייסע הענטשקעס, וואָס מ'האָט בייַ איר געבאָרגט פאַר מיי־נעטוועג.

צום פאַראַד פון פּוילישן, נאַציאָנאַלן יום־טוב פון 3־טן מאַי האָבן מיר קינדער באַדאַרפט מאַרשירן אין גאַס. איך האָב באַדאַרפט גיין בראש פון די קינדער און סאָלוטירן אין וויייסע הענטשקעס. און וויייסע הענטשקעס האָט געהאַט הרב וועטהיימס טעכטערל. פאַרשטייט איר שוין מיין שטאָלץ דעמאָלט?...

א צייט פאַר פּסח האָט מען אונז אָלעמען געפּירט צום שניידער און סוסטער, נעמען א מאַס אויף נייַע אָנצוגלעך און שיך.

און וועך פון אייך געדענקט דאָס צווילינג־פּאָרל יאָסעלע שטערן? און וועך געדענקט דעם שרעקלעכן פּריי־טיק־צונאַכטס, וועון די מיידלעך זענען פּאַרשאַדעט געווארן פון די אַנ־

געהייצטע אויוונס? עס איז געווארן א גרויסער געשריי, גראָד וועך דער עולם איז אַרויס פון די קינאָס אויף פאַנסקע גאַס. אָלע האָבן זיך גע־לאָזט לויפן צום בית־יתומים, די גוואַלדן זענען געווען מוראַדיקע. מיר, די יינגלעך, אין די אַנדערע צימערן, זענען אַזוי איבערגעשראָקן געווארן, אז מיר זענען נאָקטע אַרויסגעשפּרונגען פון די בעטן, אַרויסגעלאָפן אויף דער גאַס און מיט יללות געלופן הילף.

עס איז כדאי צו דערמאָנען, אז די קינדער האָבן עגהאַט אויסצושטיין פאַרשייַדענע סיורפּריזן מצד די קאָמיטעטן. עס זענען געווען קריזיסן און אָפט נייע וואָלן. און יעדער נייער קאָמיטעט האָט זיך געהאַט זייַנע קאָפּריזן. איז אָלע אויסגעגאַנגען צו אונזערע קעפּ.

אָט, האָט דער נייער קאָמיטעט אַנגענומען א באַשלוס, אז מיר דאַרפן אויפהערן גיין אין דער תל־חי־שול און אַנהייבן גיין אין דער מלוכהשער „פּאושעכנע" שול. מיר האָבן צוליב דעם פאַרלוירן א גאַנצן שול־יאָר. איז געקומען א צווייטער קאָמיטעט און מיר האָבן ווידער פאַרשפּילט א קלאַס...

נאָך דער עליה פון חנה וויינער קיין ארץ־ישראל, איז געקומען די פרוי רחל שיינערמאַן, א רויטהאָריקע דערציערין פון אושטשי־לאג. מיר האָבן נישט געהאַט מיט איר קיין איבעריקן שלום־בית. כ'האָב זי איינמאָל פאַרקלאָגט פאַר אונזער פרעזעס, האָט זי מיר נישט געלאָזט בעת די וואַקאַציעס צו פאָרן אַהיים, צו מיין מוטער קיין לודמיר.

האָב איך דאָך, אָבער, פּאָרט געוואָלט פאָרן צו מיין מאַמען, ווי אַזוי מאַכט מען דאָס? און איך האָב דאָך נישט קיין געלט אויף א בילעט האָט זיך געמאַכט, אז א באַקאַנטע פרוי האָט געהאַט באַשטעלט א פאָר שיך בייַ א שוסטער אין לודמיר, האָב איך בייַ איר ענגומען ס'געלט אוסצוקויפן די שיך. האָב איך שוין געהאַט אויף אויסצוקויפן א בילעט אויפן אויטאָבוס. איך האָב מיר אין געהיים גמאַכט א פּעקעלע וועש א חבר האָט מיר צוגעטראָגן ס'פּעקעלע און איך בין מיר אַוועי לידיק גע־גאַנגען צום אויטאָבוס, מ'זאָל נישט באַמערקן. איך בין גיך אַריין אין אויטאָבוס און דער חבר האָט מיר אַרייַנגעוואָרפן ס'פּעקעלע.

כ'בין געווען גליקלעך, זיך עפּערייט מיט מיין מאַמען, אָבער ביטער איז געווען, וועג איך האָב באַדאַרפט צוריקפּאָרן. מיין מאַמע האָט עגמוט מיט מיר מיטפּאָרן, אָבער זי האָט סיי ווי גארנישט געפּועלט — די רויטהאָריקע דערציערין האָט נישט דערלאָזט, אז מ'זאָל מיך צוריק אַרייַ־נעמען אין בית־יתומים.

אָבער דאָס אָלע ווייל איך דעם זכרון לאָזן פאַרגעסן. כ'וויל בעסער ג־דענקען די זיסע מאיווקעס־שפּאציערן אין די פאַרמאָגן, די שפּילעריייַן אין וואַלד און אויף די לאַנקעס, דאָס פראַווען ל"ג־בעומר, דאָס פּאָרן קיין זאַמאָשטש, אָט די אָלע קינדערישע פרייַדן פון די יתומים, וועלכע זענען כמעט אָלע פאַרשניטן געווארן.

לאָמיר זיי דערמאָנען מיט ליבע און כבוד!



ילדי בית־היתומים.

עריכטע שורה: יואל בלאָנק, שלמה ליבער, פּנינה באַרנשטיין, אליקים רובינשטיין, דבורה פאָגעל, לייב שטיינווורצל, גאָלדע קוגל, פּייגע שלוקער, ... ניסן. צוויישע שורה: מענדל קירשנער, טשאַרנע שטערן, מלכה האָכמאַן, די לערערין שיינערמאַן, חנן דרוקער, וואָלוו ראט, מאיר לערער. דריטע שורה: יוסף דאָק, חנה פּינגער, הערשל קריינער, בן־ציון וויסמאַן, יוסף קריקער, חנה האָכמאַן, ריייזעלע... בערל פּינעס, ... משהלע מאָטל קאָפּעל.

די קינדער פון הרוביעשאוו בית־היתומים.

קלאָרא שושני / דערינערונגען פון בית־יתומים

אשדות־יעקב



קלארא שושני

און אָט בין איך שוין באַלד 9 יאָר אין לאַנד. דערגריכט מיין ציל, צו וועלכן כ׳האָב אַלע יאָרן געשטרעבט.

די דערגרייכונג איז מיר אַנגעקומען שווער, דער וועג איז געווען אויסגעלייגט מיט יסורים און ליידן און צום סוף: די צוויטע וועלט־מלחמה.

געווען צייטן, ווען כ׳פלעג אַרייַנפאַלן אין יאוש, אין כ׳פלעג פאַרלירן די האָפענונג, אָבער פלוצעם פלעגט עפעס אַן אינערליכער כח זיך אַרייַנרייסן אין מיין נשמה:

— שטאַרק זיך, גדעולד, און אַלץ וועט אַדורך, דו וועסט דיין ציל דערגרייכן! דאַן פלעג איך מיט די לעצטע כוחות אַראָפשלינגען די טרערן, וועלכע האָבן מיך געשטיקט און כ׳האָב וויטער זיך געראַנגלט מיטן גורל.

געבוירן בין איך יאָר 1917 אין האראדלע, אַ קליין שטעטעלע לעבן הרוביעשאָו. נאָך אַלס קליין קינד האָב איך פאַרלאָרן מיינע עלטערן, וועלכע כ׳האָב ליידער אפילו נישט באַווײַן צו קענען.

געבליבן בין איך אײַנזאָם אויף דער וועלט, עלנט ווי אַ שטיין. מיין לעבן איז געווען אַן המשך פון מיין געבורטס־דאָטע, דאָס הייסט אַ סטאָרילע מלחמה פאַר עקזיסטענץ.

שטאַרק איינגעקריצט איז זכרון איז מיר די אַלטעטשקע, אַרעמע פרוי, פייגע לאה האָט זי עהייסן. זי האָט מיך אַריינגענומען צו זיך, מיר אפגעגעבן אַ ווינקל, אַ באַנק־בעטל און דאָרט פלעג איך שלאָפן. אַלע פרויטיק פלעגט די אַרעמע, גוטע פרוי צוזאַמענעמען אין די הייזער שטיק לעק ברויט, און מיר דאָס אַנגאַרייט אין שופלאָד, וואָס איז געשטאַנען לעבן באַנק־בעטל, און מיט דעם פלעג איך זיך דערנערן אַ גאַנצע וואָך. דער רעזולטאַט: סקראַפל־קרענק. דאָן האָבן בעלי־רחמנות זיך גענומען באַמיען, מען זאָל מיך אַריינעמען אין דער אכראנקע אין הרוביעשאָו. כ׳גדענק דעם ערשטן טאָג, ווען מען האָט מיך געבראַכט צו דער משׂ פחה רויטמאַן אין הרוביעשאָו, און זיי האָבן מיר געראַרפט אפּפירן אין בית־יתומים.

קיינמאָל וועל איך ניט פאַרגעסן, ווי שיין און גוט, שרהלע און זישע רויטמאַנ האָבן מיר אויפגענומען. שרהלע איז דערשינען פאַר מיר, ווי אַ גוטער מלאך. זי האָט מיך געבאַדן, געוואַשן דעם קאָפּ, אָנגעקוואָנען רייַנע וועש, געמאַלפן עסן, און מיך גלייַכט שלאָפן אין אַ ריין, צייכטיק בעט.

כ׳גדענק ווי היינט: ליגנדיק דאָן אין בעט, איז דאָס זיך אויף דער גאַנצער וועלט נישט געווען קיין גלייכן צו מיר, און עס האָט זיך מיר דאָן געוואָלט, אַז די נאַטע זאָל זיך צינען אַן אַ סוף און דאָס גליק זאָל נישט אַנטלויפן פון מיר. אין אַ פאָר טאָג שפּעטער האָט מיך שרהלע רויטמאַן געבראַכט אין מיין נייער ווינונג, אין בית־יתומים.

דאָ האָט זיך אַנגעהויבן אַ ניי לעבן, צעציילט האָבן מיר 24 קינדער, ייִנגלעך און מיידלעך. אונזער אויפזיכטערין, חנה ווייַנער, איז געווען ווי אַ מאַמע, טראָץ דעם וואָס זי האָט גאָר אירע דריי זין און איין טאָכטער צווישן אונז.

ס׳זײַנען געווען עלטערע און יינגערע קינדער. מיר, די יינגערע האָבן פיל דרך־ארץ פאַר די עלטערע.

די פאַרוואָלטונג פון בית־יתומים איז באַשטאַנען פון די חברים: טענבוים, עזריאל פינקלשטיין, שרהלע און זישע רויטמאַן, יחיאל פייער, און יעקב ניימאַרק. שווער צו באַגרייפן, ווי אינערגעגבן זיינען צו אונז געווען יחיאל פייער און יעקב ניימאַרק ז״ל. טראָץ דעם, וואָס זיי זיינען געווען יונגע בחורים, האָבן זיי זייער גאַנצע, פרייַע צייט אונז געווידמעט.

יחיאל פייער איז געווען צו אונז, ווי אַן עלטערער, געטרייער ברודער. דער לערער איינזנבערג פלעגט, כמעט, נישט אַרויסגיין פון יתומים־הויז, און צוזאַמען מיט דער לערערין, רחל עפּרון, אונז דערציען מיט ליבע און האַרציקיט. יעדעס קינד איז ביי אים געווען טייער.

ספּעציעל איינגעקריצט אין זכרון זיינען מיר פאַרבליבן די פּסח־סדרים, וועלכע הער טענבוים האָט געפֿאַרוועט. ווי אַ גוטער פאָטער פלעגט ער ריכטן דעם סדר ביז שפּעט בינאַכט. מיר זיינען געווען ביי אים, ווי אייגענע קינדער.

אין צווישנצייט האָט זיך אַלץ געענדערט. יחיאל פייער און דער לערער איינזנבערג האָבן עזלה געווען, די עלטערע קינדער זיינען אַוועק אין וואַרשע און פיאַטרקאָוו לערנען אַ פאַך, נאָכדער האָט אויך טענבוים עזלה געווען. חנה ווייַנער האָט זיך באַפרייט פון דער ארבעט אַזוי, אַז אַלץ האָט זיך ביסלעכווייַז געענדערט. די פאַרוואַלטונג האָט זיך געטוישט, פרעזעס איז געווארן פישל זילבערשטיין, וואָלכער איז געווען געטריי די קינדער, אָבער דאָס אַלץ האָט געווירקט אויף אונזער ארט־לעבן, צו וועלכן מיר זיינען שוין געווען געווויינט.

פלוצים איז געשען אַ שווערער איבערבּרוך אין אונזער לעבן, צום באַדויערן, האָט עס קיינער נישט באמערקט, און אפילו נישט געפרוווט אַ טראַכט טאָן, וואָס עס טוט זיך אָפּ אין אונזערע, קליינע הערצער. די סיבה איז געווען פאַלגנדע:

די פריערדיקע פאַרוואַלטונגס־מיטגלידער מיט טענבוים בראש זיינען געווען ציוניסטן. מיר האָבן באַקומען אַ ציוניסטישע דערציונג, סיי אין בית־יתומים, און סיי אין שול. אַלע קינדער, און איך בתוכם, האָבן געהערט צום „השומר־הצעיר". פלוצים איז געקומען אַ באַפעל פון פישל זילבערשטיין, אַז מיר טאָרן נישט געהערן צו קיין שום יוגנט־אַרגאַניזאַציע. מען האָט אונז אַרויסגענומען פון אונזער שול, און געשיקט אין דער פוילישער, אַנטיסעמיטישער שול. אָט דער איבערבּרוך אין אונזער לעבן האָט שווער געווירקט אויף אונז.

מיר זיינען געווויינט צו אַ וואַרמער סביבה אין שול, צו אַ חברישקייט פון די לערער, און פלוצים האָבן מיר זיך אַנגעטראָפן מיט שנאה פון פוילישע קינדער און לערער. מיר האָבן פיל געליטן נאר אַדאַנק דעם, וואָס מיר זיינען שוין געווען גרעסערע קינדער, האָבן מיר זיך אַנגענומען מיט מוט, און באַשלאָסן זיך קעגנשטעלן דעם לימוד אין דער פוילישער שול, און טאַקע אין אַ יאָר ברום האָט מען אונז צוריקגעשיקט אין דער תל־חי־שול. אויך אין השומר־הצעיר האָבן מיר פאַרגעוואָצט גיין. פישל זילבערשטיין האָט זיך איבערצייגט, אַז עס וועט נישט העלפן, האָט ער אויפגעהערט זיך קעגן שטעלן.

יעקב ניימאַרק און פישל זילבערשטיין זיינען אונז געוון זייער איבערגעגעבן. עס איז זיי נישט געווען שווער אונז צו באַזוכן, אָבער דאָס אַלץ, איז זעט אויס, פאַר אונז נישט גענוג געווען, עס האָט אונז געפעלט אַ פרייַנד, וועלכער זאָל אונז פאַרשטיין. ביז דער לערער מיישטע האָט זיך פאַראינטערסירט מיט אונז, אונז אַריינגענומען אונטער זיינע פליגל, און גענומען גוט וואַרמען.

מיישטע איז געווארן אונזער אינציקער פרייַנד, פאַר וועלכן מיר האָבן זיך געקענט פאַרטרויען, און געפּינען אַ טרייסט. דער געפיל, אַז ער פאַרשטייט אונז גרינדלעך, דאָס אַליין איז געווען גענוג צו געפּינען אַ טרייסט.

אין הויף פון בית־יתומים האָט זיך געפונען דער יידישער שפּיטאָל און מושב־זקנים. אין שפּיטאָל האָט געאַרבעט אַלס פעלדשער הערש מאיר ריים. ער איז געווען אַ טייערער מענטש, האָט געהאַט פיל דערפאַרונג אין זיין פאַך, נישט אינמאָל פאַרטראָגן אַ דאָקטאָר און געראַטעוועט מענטשן. פאַר אונז האָט ער פיל געטאָן.

כ׳גדענק, ווען אַלע קינדער זיינען פאַרשאַדעט געווארן אין מיטן דער נאַכט, און אַ סך פריַנד פון שטעטל זיינען געקומען אונז ראַטעוועון,

דאָן האָט זיך אַנטפלעקט הערש־מאיר, ווי אַ גוטער מלאך. ער האָט נעאַרבעט אַ גאַנצן נאָכט, און געראַטעוועט אַלע קינדער.

צומאָרגנס האָבן מיר זיך צעוויצלט, אַז דער באַגרעבער הערש פּלעצלע איז געשטאַנען אונטערן פענצטער און געוואַרט אויף פרנסה.

די דירה פון מושב־זקנים איז געווען אַ פּינצטער, אומגליקלעך וויגקל. זעט אויס, אַז די שטיצע פון דער גמינע איז נישט געווען געגוס פאַר די אַלטע לייט, אַזוי אַז זיי פלעגן זיך ארומשלעפּן אַ גאַנצן טאָג איבער די הייזער און בעטן נדבות. די, וועלכע האָבן שוין נישט געקענט ארום־גיין, פלעגן נעבעך ליגן אַ גאַנצן טאָג אין שמוציקע, פינצטערע בעטן, און וואַרטן אויפן טויט.

געווען דאָרט אַ פרוי, דוקא נישט קיין אַלטע, אַ הויכע, מיט אַ גרויסן הוט, וועלכע פלעגט זיך ארומדרייען אין הויף אַ גאַנצן טאָג, און ספּעציעל בייגאַנג. מען האָט זי גערופן: די גרויסע פּעסטן. קיינער האָט נישט געוווסט פונוואַנען זי איז געקומען, און ווער זי איז. מיר פלעגן שרעקלעך מורא האָבן פאַר איר, ספּעציעל בייגאַנג.

ווען מיר זיינען גרעסער געוואָרן, האָבן מיר אַנגעהויבן פאַרשטיין, אַז זי איז אַן אומגליקלעכע פרוי, און אַז זי האָט אַדורכגעמאַכט אַ גרויסע טראַגעדיע, און דאָס האָט געווירקט אויף איר. אין אַ צייט אַרום איז זי נעלם געוואָרן און פונקט, ווי קיינער האָט נישט געווווסט פונוואַנען זי איז געקומען, אַזוי האָט קיינער נישט געווווסט ווהין זי איז נעלם געוואָרן.

שפּעטער האָבן מיר געקראָגן אַ דערציערין פון קארטשאָקס אנשטאַלט, פראַנקא אקסנהענדלער. פראַנקא איז געווען אַ גוטע דערציערין, מיר האָבן זי זייער ליב געהאַט, ווייל זי האָט אונז פאַרשטאַנען.

אין דער צייט האָט אויך אַנגעהויבן אַרייַנצוקומען צו אונז דער לערער ארגון, אַ טייערער און צוגעלאַזענער מענטש. ער איז געווען רעליגיע־לערער אין דער פוילישער שול און אונז פלעגט ער לערנען העברעישע ליטעראַטור.

די מאַטעריעלע לאָגע פון אַנשטאַלט איז קיינמאָל נישט געווען קיין פויגלדיקע. די שטאָט־פאַרוואַלטונג האָט אַן אַגענט אַ קלייַנע שטיצע, די רעשט האָבן אַגצאַלט די בעלי־בתים פון שטאָט. הרובֿיעשאָו איז געווען אַרעם, אַזוי אַז די שטיצע איז געווען זייער אַ קלייַנע.

פון צייט צו צייט פלעגט מען איינאַרדענען אַ בליימל־טאָג, אַדער אַ באַל, און דאָס געלט פלעגט גיין פאַרן בית־יתומים. צו אַ גרויסן תכּלית האָט מען אָבער נישט געקענט דערגיין און פון פאַרזעצן דאָס לאָרנען האָט קיין קינד נישט געקענט טראָגן.

אין די פריערדיקע צייטן פלעגט מען די עלטערע קינדער אַרויסשיקן קיין ווארשע אַדער פיאָטרקאָוו, כדי דאָרט צו לערנען אַ פאַך. אָבער מיר האָבן שוין געמוזט אַליין זוכן אַן אויסוועג. מען האָט אונז אפילו נעשיקט צו בעלי־מלאכות אין שטאָט, צו שניידער, שוסטער, אָבער דאָס אַלץ איז געווען נאָר כדי יוצא זיין, ווייל די בעלי־מלאכות האָבן זיך נישט געכאַפּט אַזוי שנעל אונז אויסלערנען דאָס פאַך. קודם־כל, האָט מען געדארפט אַ פאַר יאָר זיין אַ שיק־מיידל, נאכהער האָט מען שוין פאַרדינט וואָסער אויף קאָשע.

צו 15 יאָר בין איך אַריבער אין קרעטניצע, דאָרט האָט געווינט מיינע אַ מומע, פון וועלכער איך האָב קיינמאָל נישט גהערט.



די יתומים פון הרוביעשאוער בית־היתומים און זייערע כאַרוואַלטער אין יאָר 1925. הועד והיתומים בשנת 1925.

ערשטע שורה: סאַניא קראַנגאָלד, חיה־קע בעקער, רבקה רויטמאַן, פייגעלע זילבערבערג, פעליא שטיין, הינדע פינקעלשטיין־וואָלפענפעלד, חנה פייער, הודי גלאָזבערג
און מלכה פרייַנד. צווייטע שורה: רבקה מייל, מאַני פינקעלשטיין, פּאַני ראָפּאָפּאָרט, פעליא לערער־ראָסניעווסקי, שרה רויטמאַן, אהרטשע ראָפּאָפּאָרט, יעקב ניימארק, מנוחה
מארגענשטערן, גוטיע ראָפּאָפּאָרט, פעליא לעדערקרעמער און מאָל ווערטהיים. דריטע שורה, זיצן: וואַקסמאַן, פראָדל בלומענטאָל־האַלבערשטיין, פערל מארגענשטערן־
ביטערמאַן, ברכה יונגמאַן, שיינדל שרה ניימארק־גאָלדשטיין, עזריאל פינקעלשטיין, דוד טענענבוים, עזריאל בראָנד, מארטשע שטיר, בינה ראָפּאָפּאָרט, האָדל ווערטהיים,
און אסתרל לערנער. פערטע שורה: גוטשע וויינער, פישל דיכטערמאַן, טוביה וויינער, חיים טראָגער, ישראל ענג, די לערערין רחל עפרון, אביש מינץ, דוד גאָלדמאַן, פערלע
אייז, מענדל מייטערמאַן און שמערל מינץ. פינפטע שורה: קיילע ראָזענבערג, רחלה וואַכטיגל, לאה־טשע באָדן, מאָטל קלערער, ברכה היי און מענדל וויינער. אונטן: יאָסעלע
שטערן און טשאַרנע שטערן.

אן אַלגעמיינע פארזאמלונג אין בית־יתומים

דונטיק דעם 28־טן דעצעמבער פ. י. איז פאַרגעקומען אַן אלגעמיינע פארזאַמלונג פון די מיטגלידער פון בית־יתומים אין הרוביע־שאָוו.

ביי אַ באַדייטנדער צאָל מיטגלידער עפנט דער פרעזעס, פישל זילבערשטיין, די פארזאַמלונג. אַלס טאָג־פרעזעס ווערט איינשטימיק אויסגעקליבן, שמואל בראנד. אַלס סעקרעטאַר לאָדט דער טאָג־פרעזעס איין דעם ה' בענקעל, אין אַלס אַסעסאָרן: ד"ר ליפשיץ און ד"ר פרידמאַן.

נאָכן פארלייענען דעם קאַסע־באריכט, טרעט מען צו צו דער דיסקוסיע. ס'האָבן גענומען דאָס וואָרט אייניקע מיטגלידער, וועלכע האָבן באַטאָנט, אַז די לייסטונגען פון דער פארוואַלטונג אויפן גביט פון מאַטעריעלער פארזארגונג פארדינט דאנקבארקייט. דאָקעגן אויפן גביט פון דערציונג איז נאָך גאָר פיל צו ווינטשן.

דער פרעזעס זילבערשטיין וויזט אַן אַן, אַז די פארוואַלטונג האָט וועגן דער דער־ציונג פיל געזארגט, אָבער זי האָט נישט גע־האָט די געהעריקע מיטלען. ס'וועט דער־קלערט אַן הספקה אויף 10 מינוט. נאָך דער הספקה וועלט אריינגעטראָגן אַ ליסטע פון דער געוועזענער פארוואַלטונג, וועלכע וועלט אָנגע־נומען אַן בלאָק, אוז אין דעזולטאט גייען אריין אין דער פארוואַלטונג פאַלגנדע פערזאָנען:

סימע רעגל	ע. פינקעלשטיין
רבקה וועלטהיים ד"ר ליפשיץ	
ברכה יונגמאַן ד"ר רוטער	
שרה גאָלדשטיין י. מ. שער	
צפורה רעגל י. ניימארק	
פ. וואלרמאן ז. רוזענטאַן	
פ. זילבערשטיין ש. ארגון.	

קאַנדידאַטן:

מאיר רעגעל	י. העכט
פרוי גינזבורג	י. שפילע
ג. וואלדמאן	י. וועלק.

רעווויזאָנס־קאָמיסיע:

בער ראט	מ. ראזענשטיין.
	ז. בראנט

הרוביעשאָוער לעבן — נמ. 2, יאנואר 1931

דער קאַנצערט לטובת דעם בית־יתומים

דינסטיק דעם 10־טן איז אין „דאם ספול־דושעלטשי" פארגעקומען אַ קאַנצערט פון היגן מאַדאַליין־ארקעסטער אונטער דער לייטונג פון מ. גערטל, מיט דער באַלייטונג פון פארטעפיאן אויסגעפירט דורך ט. ראפא־פאר־ט.

גלייכצייטיק האָבן די קינדער פון בית־יתו־מים, ביי אן איבערפולטן זאל, אויסגעפירט עט־לעכע זייער שיינע בילדלעך, וועלכע האָבן גע־מאַכט אַ שטאַרקן אייndרוק אויף אַלע אנוועזו־דע און אין זאל האָט אונאויפהערלעך גדעד־נערט פון אַפּלאָדיסמענטן.

אין באמת, אויסער דעם, וואָס דער קאַנצערט קען ווערן באַטראַכט אַלס זייער געלונגען, נע־מענדיק אין אָט, אַז עד איז אויסגעפירט גע־ווארן דורך אַמאַטארן, איז צו באַוונדערן די דריייסקייט פון די יתומים, וועלכע האָבן זיך פריי באַוועגט אויף דער סצענע און אויסגע־פירט זייערע ראָלן מיט אַ מוסטערהאַפטער פינקטלעכקייט און ס'קומט נישט איינעם אויפן גדעדאַנק, וואָס וואָלט געוואָרן מיט די אַרעמע יתומים, וועו נישט די פארדינסטפולע פאר־וואָלטונגס־מיטגלידער, וועלכע באַמיען זיך אינוויהערלעך אַוועקצושטעלן די אינסטיטוציע אויף דער געהעריקער הויך.

כדאי זיי אויסדריקן אַ הארציקן יישר כח.

הרוביעשאָוער לעבן — נמ. 8, 1931.

קאַסע־באריכט פון בית־יתומים 1.7.1929 – 1.12.1930

הכנסה:

מיטגלידס־אַפצאָל	2.072.30	זל.
מאַגיסטראַט סובווענץ	16.118.75	"
סיומיק, רעשט פון 1928	160.-	"
יידישע קהילה	2.129.50	"
צ. ק. אין וואַרשע	411.80	"
נדבות	2.612.35	"
אונטערעמונגען	536.40	"
פארשיידענע הכנסות	1.420.36	"
דעפיציט אויפן 1.12.1930	2.305.01	"
ס"ה	27.766.47	זל.

הוצאה:

דערנערונג	9.945.17	זל.
מדיצינישע הילף	153.57	"
אַלגעמיינע בילדונג און שול		
מכשירים	1.175.35	"
פאַך־בילדונג	360.-	"
קליידונג	3.074.90	"
זומער־קאָלאָניעס	1.298.88	"
רעזערוואַציעס אַ נייע שטוב)	3.173.27	"
אינוועסטאַר	1.726.25	"
פענסיע־דינערשאפט	1.605.-	"
באַהייצונג און באַלייכטונג	1.779.11	"
פארשיידענע אויסגאבן	1.780.51	"
דעפיציט פון 30.6.1929	1.694.46	"
ס"ה	27.766.47	זל.

די אַלגעמיינע צאָל יתומים אין אינטערנאַט איז 27, אויסער דעם ביי פאַך־בילדונג אין וואַרשע — 5 יתומים.

פרעזעס:	זילבערשטיין
קאַסירער:	עזריאל פינקלשטיין,
סעקרעטאַר:	יעקב נייפארק.

הרוביעשאָוער לעבן — נמ. 1, יאנואר 1931

א שיינער מאַט פון דער „קאַסא ליודאווא"

די פארוואַלטונג פון דער היגער „גמילות־חסדים"־קאַסע ווערט ממש פארוואַרפן מיט ביטעס פון יידן, וועלכע זיינען ערשט נישט לאַנג געווען גאָנץ פארמעגלעכע מענטשן און יעצט מוזן זיי אַנקומען נאָך אַ גמילות־חסד פון 50 ביז 100 זל.

צוליב דער באַגרענעצונג אין מיטלען, קען אָבער די פארוואַלטונג נישט אַנטקעגנקומען די ביטעס פון אַלע באַדערפטיקע.

אין צוזאַמענהאַנג מיט דעם האָט די פאר־וואַלטונג פון דער „קאַסע־ליודאווא", מיטן הער שאפירא אין דער שפיץ, באַשטעטיקט אנט־קעגנצוקומען די ביטע פון דער פארוואַלטונג פון דער גמילות־חסד־קאַסע און ערטיילט איר אַ שטענדיקן קרעדיט פון 700 זל. זעלבסטפארר־שטענדלעך אויף אַ זיכערער גוואראנציע.

ס'וואָלט אַ יושר געווען, אַז די איבעריקע היגע בענק, ווי אויך פריוואַטע פערזאָנען, זאָלן ערטיילן דער גמילות־חסד־קאַסע אַ באַשטימטן קרעדיט זי זאָל קענען אנטקעגן קומען אַלע באַדערפטיקע, וועלכע וועגן זיך צו איר נאָך אַ גמילות־חסד.

אליעזר אהרן זאמער / עפעס וועגן בית־לחם

סאן־כאסע, קאסטאריקא

חילה האבן זיך פארגומען מיט דער אינסטיטוציע נאר יחידים, וועלכע זיינען ארומגעגאנגען איבערן שטאט אמלען ברויט. קיינער, חוץ די זאמלער, האט נישט געטארט וויסן, ווער עס נייטיקט זיך אין מתן־בסתר.

איינער פון די הויפט־זאמלער איז געווען א הויכער יוד, אין א כאלאטל, וואס איז געווען לענגער פון אים, מיט א פארויטלט, אפגעסמאלענע פנים פון ווינט און זון. א גשמיותדיקער גוף, ווי ביי א גלגול פון א לעגענדארן הערקולעס, איז ער טאקע אויך געווען א שטיק לעגענדע.

ער איז געווען, כמעט, דער איניציקער אין שטאט, וואס האט נישט געהאט קיין בארד, אבער נישט דערפאר וויל אים האט זיך געוואלט עובר זיין אויף א לאו אין דער תורה, נאר פשוט דערפאר, וויל קיין בארד האט נישט געוואלט ביי אים וואקסן.

ער איז ארומגעגאנגען מיט א זאק און צונויפגענומען ביי די באלעבאס־טעס, וואס האבן געבאקט אויף שבת, נאר גאנצע ברויטן אדער חלות. קיין שטיקלעך האט ער נישט געזאמלט.

— מייגע מענטשן — פלעגט ער זאגן — ווילן אויך מאכן קידוש פרייטיק־צונאכטס איבער גאנצע חלות.

געווען ווערבדיק, אז ס'זענען נאך דא געגנוג ברויט־באדערפטיקע, וועלכע ער האט באדענקן, האט ער זיך צוגעקליבן נאך 2 יידן, זיי זאלן אים העלפן אויסצוגעפינען נצרכים.

אז די 3 יידן האבן זיך ארומגעזוכן, אז זיי קענען זיך נישט געבן קיין עצה, האבן זיי צו זיך צוגעקליבן נאך עטלעכע יידן.

אין די שפעטערע יארן, אין דער צייט וועו עס האט געגנומען ארומפארן גראבסקיס „עגלה" און צוגענומען ביי יידן די לעצטע בעבעכעס פאר שטייערן, האט שוין ברויט געגנומען אויספעלן ביי א סך, און די עטלעכע יידן האבן געזוכן, אז עס איז נייטיק צו ארגאניזירן הילף אין א ברייטערן מאשטאב. דעמאלט איז געגרינדעט געווארן די אינסטיטוציע: „בית־לחם" — הרובי עשאוו.



די גרינדער פון בית־לחם. מיסדי בית־לחם.

שטייענדיק: אישטש באדנשטיין, גרשון אייזען, נח פייפער, יששכר לאקס, ישראל ציגעל, משה בעקער און פישל איידעלשטיין. זיצן: פרץ שמורס, לייבל צעדערבוים, בער מגדל, בער בוכטרעגער, מאטע צימעט און דוד צוקערמאן.



שטעמפל פון בית־לחם. חותמת בית־לחם.

די אינסטיטוציע איז זיך נאך מער צעוואקסן אין די דרייסיקער יארן אין דער צייט פון דער פוילישער „אושעס"־פאליטיק לגבי יידן. דעמאלט האט שוין „בית־לחם" זיך נישט באגרענעצט מיט טיילן ברויט, נאר איך געזאמלט גלעלט.

איר לעצטע טעטיקייט איז שוין געווען אין געטא, אבער דעמאלט האבן שוין אלע באדארפט הילף, אלע האבן זיך שוין ענגייטיקט אין לחם, און אלע זיינען געווען נעמערס. אבער „בית־לחם" איז נאך פריער אונטער־געגאנגען, פארן אומקום פון הרובי עשאוו ער קהל.

ט חילה האבן זיך פארגומען מיט דער אינסטיטוציע נאר יחידים, וועלכע זיינען ארומגעגאנגען איבערן שטאט אמלען ברויט. קיינער, חוץ די זאמלער, האט נישט געטארט וויסן, ווער עס נייטיקט זיך אין מתן־בסתר.

איינער פון די הויפט־זאמלער איז געווען א הויכער יוד, אין א כאלאטל, וואס איז געווען לענגער פון אים, מיט א פארויטלט, אפגעסמאלענע פנים פון ווינט און זון. א גשמיותדיקער גוף, ווי ביי א גלגול פון א לעגענדארן הערקולעס, איז ער טאקע אויך געווען א שטיק לעגענדע.

ער איז געווען, כמעט, דער איניציקער אין שטאט, וואס האט נישט געהאט קיין בארד, אבער נישט דערפאר וויל אים האט זיך געוואלט עובר זיין אויף א לאו אין דער תורה, נאר פשוט דערפאר, וויל קיין בארד האט נישט געווען ביי אים וואקסן.

ער איז ארומגעגאנגען מיט א זאק און צונויפגענומען ביי די באלעבאס־טעס, וואס האבן געבאקט אויף שבת, נאר גאנצע ברויטן אדער חלות. קיין שטיקלעך האט ער נישט געזאמלט.

— מייגע מענטשן — פלעגט ער זאגן — ווילן אויך מאכן קידוש פרייטיק־צונאכטס איבער גאנצע חלות.

געווען ווערבדיק, אז ס'זענען נאך דא געגנוג ברויט־באדערפטיקע, וועלכע ער האט באדענקן, האט ער זיך צוגעקליבן נאך 2 יידן, זיי זאלן אים העלפן אויסצוגעפינען נצרכים.

אז די 3 יידן האבן זיך ארומגעזוכן, אז זיי קענען זיך נישט געבן קיין עצה, האבן זיי צו זיך צוגעקליבן נאך עטלעכע יידן.

אין די שפעטערע יארן, אין דער צייט וועו עס האט געגנומען ארומפארן גראבסקיס „עגלה" און צוגענומען ביי יידן די לעצטע בעבעכעס פאר שטייערן, האט שוין ברויט געגנומען אויספעלן ביי א סך, און די עטלעכע יידן האבן געזוכן, אז עס איז נייטיק צו ארגאניזירן הילף אין א ברייטערן מאשטאב. דעמאלט איז געגרינדעט געווארן די אינסטיטוציע: „בית־לחם" — הרובי עשאוו.

די גרינדער פון בית־לחם. מיסדי בית־לחם.

שטייענדיק: אישטש באדנשטיין, גרשון אייזען, נח פייפער, יששכר לאקס, ישראל ציגעל, משה בעקער און פישל איידעלשטיין. זיצן: פרץ שמורס, לייבל צעדערבוים, בער מגדל, בער בוכטרעגער, מאטע צימעט און דוד צוקערמאן.

שטעמפל פון בית־לחם. חותמת בית־לחם.

די אינסטיטוציע איז זיך נאך מער צעוואקסן אין די דרייסיקער יארן אין דער צייט פון דער פוילישער „אושעס"־פאליטיק לגבי יידן. דעמאלט האט שוין „בית־לחם" זיך נישט באגרענעצט מיט טיילן ברויט, נאר איך געזאמלט גלעלט.

איר לעצטע טעטיקייט איז שוין געווען אין געטא, אבער דעמאלט האבן שוין אלע באדארפט הילף, אלע האבן זיך שוין ענגייטיקט אין לחם, און אלע זיינען געווען נעמערס. אבער „בית־לחם" איז נאך פריער אונטער־געגאנגען, פארן אומקום פון הרובי עשאוו ער קהל.

ט חילה האבן זיך פארגומען מיט דער אינסטיטוציע נאר יחידים, וועלכע זיינען ארומגעגאנגען איבערן שטאט אמלען ברויט. קיינער, חוץ די זאמלער, האט נישט געטארט וויסן, ווער עס נייטיקט זיך אין מתן־בסתר.

איינער פון די הויפט־זאמלער איז געווען א הויכער יוד, אין א כאלאטל, וואס איז געווען לענגער פון אים, מיט א פארויטלט, אפגעסמאלענע פנים פון ווינט און זון. א גשמיותדיקער גוף, ווי ביי א גלגול פון א לעגענדארן הערקולעס, איז ער טאקע אויך געווען א שטיק לעגענדע.

ער איז געווען, כמעט, דער איניציקער אין שטאט, וואס האט נישט געהאט קיין בארד, אבער נישט דערפאר וויל אים האט זיך געוואלט עובר זיין אויף א לאו אין דער תורה, נאר פשוט דערפאר, וויל קיין בארד האט נישט געווען ביי אים וואקסן.

ער איז ארומגעגאנגען מיט א זאק און צונויפגענומען ביי די באלעבאס־טעס, וואס האבן געבאקט אויף שבת, נאר גאנצע ברויטן אדער חלות. קיין שטיקלעך האט ער נישט געזאמלט.

— מייגע מענטשן — פלעגט ער זאגן — ווילן אויך מאכן קידוש פרייטיק־צונאכטס איבער גאנצע חלות.

געווען ווערבדיק, אז ס'זענען נאך דא געגנוג ברויט־באדערפטיקע, וועלכע ער האט באדענקן, האט ער זיך צוגעקליבן נאך 2 יידן, זיי זאלן אים העלפן אויסצוגעפינען נצרכים.

אז די 3 יידן האבן זיך ארומגעזוכן, אז זיי קענען זיך נישט געבן קיין עצה, האבן זיי צו זיך צוגעקליבן נאך עטלעכע יידן.

אין די שפעטערע יארן, אין דער צייט וועו עס האט געגנומען ארומפארן גראבסקיס „עגלה" און צוגענומען ביי יידן די לעצטע בעבעכעס פאר שטייערן, האט שוין ברויט געגנומען אויספעלן ביי א סך, און די עטלעכע יידן האבן געזוכן, אז עס איז נייטיק צו ארגאניזירן הילף אין א ברייטערן מאשטאב. דעמאלט איז געגרינדעט געווארן די אינסטיטוציע: „בית־לחם" — הרובי עשאוו.

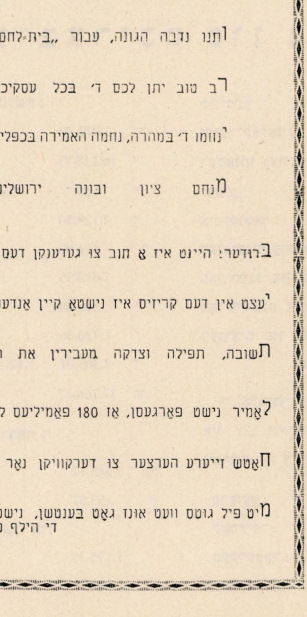
די גרינדער פון בית־לחם. מיסדי בית־לחם.

שטייענדיק: אישטש באדנשטיין, גרשון אייזען, נח פייפער, יששכר לאקס, ישראל ציגעל, משה בעקער און פישל איידעלשטיין. זיצן: פרץ שמורס, לייבל צעדערבוים, בער מגדל, בער בוכטרעגער, מאטע צימעט און דוד צוקערמאן.

שטעמפל פון בית־לחם. חותמת בית־לחם.

די אינסטיטוציע איז זיך נאך מער צעוואקסן אין די דרייסיקער יארן אין דער צייט פון דער פוילישער „אושעס"־פאליטיק לגבי יידן. דעמאלט האט שוין „בית־לחם" זיך נישט באגרענעצט מיט טיילן ברויט, נאר איך געזאמלט גלעלט.

איר לעצטע טעטיקייט איז שוין געווען אין געטא, אבער דעמאלט האבן שוין אלע באדארפט הילף, אלע האבן זיך שוין ענגייטיקט אין לחם, און אלע זיינען געווען נעמערס. אבער „בית־לחם" איז נאך פריער אונטער־געגאנגען, פארן אומקום פון הרובי עשאוו ער קהל.



ט חילה האבן זיך פארגומען מיט דער אינסטיטוציע נאר יחידים, וועלכע זיינען ארומגעגאנגען איבערן שטאט אמלען ברויט. קיינער, חוץ די זאמלער, האט נישט געטארט וויסן, ווער עס נייטיקט זיך אין מתן־בסתר.

איינער פון די הויפט־זאמלער איז געווען א הויכער יוד, אין א כאלאטל, וואס איז געווען לענגער פון אים, מיט א פארויטלט, אפגעסמאלענע פנים פון ווינט און זון. א גשמיותדיקער גוף, ווי ביי א גלגול פון א לעגענדארן הערקולעס, איז ער טאקע אויך געווען א שטיק לעגענדע.

ער איז געווען, כמעט, דער איניציקער אין שטאט, וואס האט נישט געהאט קיין בארד, אבער נישט דערפאר וויל אים האט זיך געוואלט עובר זיין אויף א לאו אין דער תורה, נאר פשוט דערפאר, וויל קיין בארד האט נישט געווען ביי אים וואקסן.

ער איז ארומגעגאנגען מיט א זאק און צונויפגענומען ביי די באלעבאס־טעס, וואס האבן געבאקט אויף שבת, נאר גאנצע ברויטן אדער חלות. קיין שטיקלעך האט ער נישט געזאמלט.

— מייגע מענטשן — פלעגט ער זאגן — ווילן אויך מאכן קידוש פרייטיק־צונאכטס איבער גאנצע חלות.

געווען ווערבדיק, אז ס'זענען נאך דא געגנוג ברויט־באדערפטיקע, וועלכע ער האט באדענקן, האט ער זיך צוגעקליבן נאך 2 יידן, זיי זאלן אים העלפן אויסצוגעפינען נצרכים.

אז די 3 יידן האבן זיך ארומגעזוכן, אז זיי קענען זיך נישט געבן קיין עצה, האבן זיי צו זיך צוגעקליבן נאך עטלעכע יידן.

אין די שפעטערע יארן, אין דער צייט וועו עס האט געגנומען ארומפארן גראבסקיס „עגלה" און צוגענומען ביי יידן די לעצטע בעבעכעס פאר שטייערן, האט שוין ברויט געגנומען אויספעלן ביי א סך, און די עטלעכע יידן האבן געזוכן, אז עס איז נייטיק צו ארגאניזירן הילף אין א ברייטערן מאשטאב. דעמאלט איז געגרינדעט געווארן די אינסטיטוציע: „בית־לחם" — הרובי עשאוו.

די גרינדער פון בית־לחם. מיסדי בית־לחם.

שטייענדיק: אישטש באדנשטיין, גרשון אייזען, נח פייפער, יששכר לאקס, ישראל ציגעל, משה בעקער און פישל איידעלשטיין. זיצן: פרץ שמורס, לייבל צעדערבוים, בער מגדל, בער בוכטרעגער, מאטע צימעט און דוד צוקערמאן.

שטעמפל פון בית־לחם. חותמת בית־לחם.

די אינסטיטוציע איז זיך נאך מער צעוואקסן אין די דרייסיקער יארן אין דער צייט פון דער פוילישער „אושעס"־פאליטיק לגבי יידן. דעמאלט האט שוין „בית־לחם" זיך נישט באגרענעצט מיט טיילן ברויט, נאר איך געזאמלט גלעלט.

איר לעצטע טעטיקייט איז שוין געווען אין געטא, אבער דעמאלט האבן שוין אלע באדארפט הילף, אלע האבן זיך שוין ענגייטיקט אין לחם, און אלע זיינען געווען נעמערס. אבער „בית־לחם" איז נאך פריער אונטער־געגאנגען, פארן אומקום פון הרובי עשאוו ער קהל.

יענקל סאלער / די „סומר־נופלים" – קאַסע

מעלבורן, אויסטראַליע



יענקל סאלער

נאָך דער ערשטער וועלט־מלחמה האָט נישט געפעלט קיין נויט אין שטעטל. מיר האָבן דאָך געהאַט דורכגעמאַכט שווערע צייטן. אין די מלחמה־יאָרן האָבן אין אונזער שטאָט סטאַציאָנירט רוסיש מיליטער, עסטרייך־אונגאַרישע, דייטשישע, פוילישע און סאָוויעטישע מיליטער.

אין יאָר 1922 זיינען זיך צונויפגעקומען: פנחס סאלער, הערשל שער, ישראל שפילער, מענדל קאַרפּ, דוד זילבערשטיין און נאָך עטלעכע זיצונגען ביי פנחס סאלער אין וואַרשאַווער אויף נאוויי־רינעק 21, האָבן זיי באַשלאָסן צו גרינדן אַ „סומך־נופלים־קאַסע" פאַר נויטבאַדערפטיקע. יעדער אינער פון די גרינדער האָבן זיך באַשטיידיקט מיט אַ קליינער סומע געלט און אויך צוגעזאָגט צו צאָלן 20 גראָשן אַ מאָנאַט. דער אויסגעקליבענער קאָמיטעט איז באַשטאַנען פון:

פנחס סאלער — פאָרזיצער; הערשל שער — סעקרעטאַר; מענדל קאַרפּ — קאַסיירער; דוד זילבערבערג און ישראל שפילער. אין די ערשטע קאָמיטעטן זיינען אַריין: שלמה רויטער און אליהו ראב.

מ'האָט אַנגענהויבן זאַמלען געלט אויף חתונות, שמחות און אַנדערע אונטערנעמונגען.

די שטיצע פאַר אַ נויטבאַדערפטיקן איז געווען 5 זלאָטעס. מיט דער צייט האָט זיך פאַרגרעסערט, סיי די צאָל געבער, סיי די צאָל געמער.

אין יאָר 1924 האָט דער קאָמיטעט באַשלאָסן צו פאַרוואַנדלען די „סומך־נופלים־קאַסע" אין אַ ליי־קאַסע, צו דער פאַרזאַמלונג זיינען שוין געקומען 120 מענטשן. עס איז געזאַמלט געווארן 500 זלאָטעס און די ליי־קאַסע איז לעגאַליזירט געווארן ביי דער מאַכט.

באַדערפטיקע האָבן זיך אַנגענהויבן וועגדן נאָך הלוואות. ווער עס האָט באַדאַרפט, כדי צו דערהאַלטן דעם וואַרשטאַט אַדער דאָס קרעמל, אַנדערע אויף האַלץ, מצות אויף פסח, ווער אויף אַ דאָקטער און ווער גאָר צו באַצאָלן שטייערן דער מלוכה.

מ'האָט געבאָרגט צו 50 זלאָטעס, אַן צינזן און אויסגעצאָלט צו 5 זלאָטעס אַ חודש. כמעט אַלע פלעגן אומקערן די חובות, מיט אַ קליינעם אָפּצאָל פאַר דער קאַסע. וויינטערצייט פלעגט די קאַסע צושיקן האָלץ אין קאַרטאָפל פאַר אַרעמע און העלפן פּראָווען חתונות.

די גאַנצע אַרבעט פון דער קאַסע איז געפירט געווארן פאַרשטייט זיך פרייוויליק, אָן וועלכן ס'איז געהאַלט, כאָטש מי און אַרבעט איז עטוואָס געווען. מיט דער צייט האָבן זיך אַנגעזאַמלט שוועריקייטן, ס'האָבן זיך גערופן דירעקטאָרן, וואָס האָבן נישט געקענט וועלכע האָבן נישט געקענט אויפן ווייטן, אַלע יידישע קהילות אין פוילן נעמען אַנטיל אין די ווינטער־קאָנצערטן, וואָס וועלן אין זיי זיך אַרויסשטעלן. אַ גרויסע שאַנד איז עס געווען פאַר אונדזער קהילה, ווען מיר האָבן נישט געקענט אויפשטעלן אַ כאָר פון 30 זינגער.

אין יאָר 1927 האָבן מיר אויפגעפירט אַ גרויסע אָפּעראַטע, „דאָס לעצטע קינד", וואָס האָט אַרויסגערופן אַ גרויסע סענסאַציע אין שטאָט. אַלע פּלאַקאַטן האָבן אָנגעזאָגט, אַז דאָס וועט זיין דאָס לעצטע קינד אין שטאָט, ווייל מען וועט אַלע יאָר האָבן אַ קינד. אַ סך מענטשן האָבן אָנגענומען, אַז מיר האָבן אַ נייעם קינד, ווייל אַנדערש קען מען נישט פאַרשטיין דעם נאָמען פון דער אָפּעראַטע.

אין יאָר 1928 האָבן מיר אויפגעפירט דעם „דיבוק" פון אַנסקי, וואָס האָט אויך אַרויסגערופן אַ גרויסע סענסאַציע. אַלע פּלאַקאַטן האָבן אָנגעזאָגט, אַז דאָס וועט זיין דאָס לעצטע דיבוק אין שטאָט, ווייל מען וועט אַלע יאָר האָבן אַ דיבוק. אַ סך מענטשן האָבן אָנגענומען, אַז מיר האָבן אַ נייעם דיבוק, ווייל אַנדערש קען מען נישט פאַרשטיין דעם נאָמען פון דער אָפּעראַטע.

15 יאָר איז געווען טעטיק די קאַסע.

דאָס אַלץ האָט מיך איבערגענעבן דער גרינדער, פנחס סאלער, און איך האָב עס פאַרציכנט.

ס'איז שוין צייט

ס'וואָלט געוויס געווען אַ איבעריקע זאַך, ווען מ'זאָל דאַרפן קומען און דערקלערן די נויטווענדיקייט פון אַדורכפירן אין אינזער שטאָט אַ ווינטער־אַקציע פאַר דער אַרעמער, יידישער באַפעלקערונג.

ס'וואָלט אַן ספק געווען איבעריק, ווען מ'זאָל קומען און דערקלערן, אַז עס גיבט זיך ביי אונז אין שטאָט הונדערטער, יידישע פאַמיליעס אַ גאַנץ יאָר אין הונגער און נויט און וועלכע זיינען ווינטער דאָפּלט אומגליקלעך צוליב דער גרויזאַמער קעלט, מיט וועלכער זיי מוזן קעמפן, נישט באַזונדעריק קיין מאַטעריאַל מיט וואָס צו דערוואָרעמען זייערע געפרוירענע לייבער אין זייערע עננע, נאַסע, און קאַלטע קעלער און בוידעמ־שטובלעך.

עס איז איבעריק צו מאַלן די טרויעריקע לאַגע פון די דאָזיקע אומגליקלעכע נפשות אין איר אמתער, שוואַרצער פאַרב, וואָרום יאָר איז אין יאָר אויס, וועלכע ביי אונז אין שטאָט אַזאַ אַקציע דורכגעפירט, און ווי ס'זאָל נישט זיין, וועלן דורך איר פיל פאַמיליעס אונטערשטיצט אין זייער פאַרצווייפלטן קאַמף.

זאָלן דאָס די היגע גזעלשאַפטלעכע עסק־נים נעמען אין אַכט און זיך באַמיען וואָס פריער די אַקציע אַדורכפירן. זאָלן זיי שוין אַנהויבן די זאַמלונג צווישן דער היגער, יידישער באַפעלקערונג און זען, אַז די שטיצע זאָל קומען צו דער ריכטיקער צייט, און דער נויט־בעדערפטיקער זאָל האָבן פון איר דעם גע־ווונטשענעם נוצן.

אין פיל שטעט וועלן איינגעאַרדנט ווינטער ביליקע קינדן, ווו דער אַרעמער אַרבעטסלאָזער באַקומט אַ מינימאַלן אָפּצאָל אַ ביסל גע־קוכץ, אָדער טיי־האַליעס צו געבן אַ גלאָז טיי מיט ברויט בחינם. עס וואָלט שוין צייט געווען, אַז אויך ביי אונז אין שטאָט זאָל אַזאַ קיך גע־שאַפן ווערן, ווייל עס פעלן דאָכט זיך נישט ביי אונז אַזעלכע, וואָס וואָלטן זיך מיט דעם דאָס לעבן דערהאַלן.

די קהילה טאָר אויך נישט שטיין פון דער ווייטן, אַלע יידישע קהילות אין פוילן נעמען אַנטיל אין די ווינטער־אַקציעס, וואָס וועלן אין זיי זיך אַרויסשטעלן. עס איז אַ שאַנד, אַז מיר האָבן נישט קיין אויסצוווייזן.

זאָל מען זיך אויך נעמען אַדורכפירן די אַק־ציע, ווייל עס איז שוין צייט.

הרובינשטיין לעבן, נמ. 52, דעצעמבער 1930

אליהו גרטל / הספריה על שם י. ח. ברנר

רמת־יוחנן



אליהו גרטל

בואי לכתוב על הספריה ע"ש י. ח. ברנר בהרובישוב, אני נזכר בדמויותיהן של קוראיה. בעיני רוחי אני רואה נערות בגיל־ההתבגרות. לבושן — צנוע. מבטן — ביישני והלוכן של בנות ישראל כשרות. עומדים לפני נערים מתבגרים, לבושים ארוכות, חבושים כובעי חסידים שחורים, הם צועדים מתונות ומפנים דרך לבני תורה. לפי חזותם החיצונית לא ניכר הבדל בין צעירים ישרי־דרך לבין אבותיהם החנונים, הרוכלים והמתוכים למיניהם, שנתיב חייהם קבוע מדורי דורות: מדירת המגורים לחנות ומשם לשטיבל.

הדור הצעיר המשיך, ברובו, בדרכי האבות. הוא בילה בשטיבל ושקד על לימוד הגמרא. אבל בתוך תוכם הרגישו הנערים, שעליהם לצאת ממעגל חייהם הנוקשה והסגור ולחתור לחיים חדשים.

הנערות והנערים גיששו וצעדיהם הראשונים הובילום לספריה של צעירי־ציון ע"ש י. ח. ברנר. הספריה היתה להם למורה־דרך נאמן. הספרים הרחיבו את האופק והעניקו ראשית דעת והשכלה. היינו יוצאים מהספריה, כשה־"ביכל" מוצנע מתחת לקאפאטע הארוכה, כי יראנו פן יחשבונו לפורצי דרך התורה.

רבים היו הספרים בספריה. רובם ביידיש ומיעוטם בעברית. הקריאה בספר היתה כעין המשך לימוד הגמרא. קראנו מתוך עיון וכובד ראש. השתדלנו לחדור לצפונותיו של הסופר בעיצוב דמותו של הגבור. ספר טוב שימש נושא לויכוח ותוך כדי כך הובהרו הדברים והועמדו על דיוקם.

כאן, בין כתלי הספריה, עשינו היכרות ראשונה עם בנות הרובישוב החמודות. בשיחת היכרות ראשונה היתה הנערה מנמיכה מבטה, כאילו נתפשה בקלקלתה, אולם במשך הזמן הכרנו זה את זו, התידדנו והשיחה קלחה גלויה וחפשית.

בערבים היינו מטיילים בנערות ונערים ברחוב פאנסקה המרווח. מטיולים ברגל עברנו לשיט בנהר. הפלגנו בסירת משוטים שכורה בנהר העוטר את הרובישוב, התאמנו בחתירה במשוטים, ערכנו התחרות סירות, התעייפנו והתענגנו.

בשבתות היינו סרים לכפר בראדיץ הסמוך, ולוגמים שמנת קרה מלוא הכד. אחר כך היינו מטיילים בחורשה הסמוכה, מתפרקדים, זוגות זוגות מתחת לעצי אורן ריחניים ומפטפטים פטפוטי מה־בכך.

הספריה חינכה אותנו לחברות ולנאמנות, אולם לא היה לנו כל חלק בניהולה, היא היתה בבעלותם של צעירי־ציון. ועד המפלגה ניהל את הספריה ואנחנו הקוראים היינו נמנים, ברובנו, על מפלגת פועלי־ציון. כך שלגבי עבודה בספריה, היינו נתונים במצב של פסיביות מלאה.

ועד צ. צ. היה עמוס עבודות מפלגתיות ולא יכול להתפנות לפעולה תרבותית מסועפת. בכאב עקבנו אחרי העבודה התרבותית של הספריה בזמושץ' הסמוכה. עם הופעת „פוילישע וועלדער" ליוסף אופאטושו או „דאס שטעטל" לשלום אש קיימה זמושץ' נשף ספרותי, והזמינה סופרים מפורסמים להרצאות. כל הפעולות האלו נעשו על ידי הספריה שהתנהלה על ידי ועד הקוראים, ואילו בהרובישוב נמצאה הספריה במרותו הבלעדית של ועד צ. צ. שהעניק לנו מזון רוחני במידה ובמשורה. ראינו הכרח לשנות את פני הדברים והגשנו לועד צ. צ. דרישה בכתב, חתומה על ידי מאות קוראים, לקרוא לאספה כללית.

אספת הקוראים בהשתתפות ועד צ. צ. התקיימה ובה הוסכם לבחור בועד לעניני הספריה מורכב מבאי־כח ועד צ. צ. ומשלושה נציגי הקוראים. זה היה בשנת 1924 ומאז התחילה פעילותנו התרבותית.

נציגינו בועד קבלו על עצמם תפקיד של ספרנים במקום הספרנית שרה הי זיל, שהתפטרה וקבלה פצויים. ספרנינו נהגו להתאים את הספר לגילו ולהשכלתו של הקורא. בראשונה עורר הדבר תרעומת והיו קוראים שראו בזה „התערבות והגבלת חופש הפרט", אך במשך הזמן קבלו את הנוהג החדש ברצון.

בעבודתנו נעזרנו על ידי המורה לעברית בבית־ספר „התקוה", החבר איזנברג־אשד, הנמצא כיום בקבוץ עין־חרוד. מזמן לזמן היינו מקיימים ערב ספרותי, ערב שאלות־ותשובות או מסיבות־בילוי, שהכנסו־תיהן קודש לצרכי הספריה. עמדנו בקשרים עם המדור להרצאות, אשר ליד אגודת הסופרים היהודית בווארשה, ולעתים קרובות היה בא אלינו סופר יהודי להרצאה. ההרצאות התקיימו באולם „אוזאז". ההמונים בהרובי־שוב השתוקקו לשמוע הרצאה מפי סופר יהודי מפורסם ותמיד מלאו את האולם עד אפס מקום.

נחרת בזכרוני ביקורו של הסופר יוסף אופאטושו. בהגיעו ברכבת, קבלנו את פניו בזרי פרחים ובברוך־הבא, שהביא את הסופר לידי התרגשות. להרצאתו באולם „אוזאז" באו המונים, האולם לא יכול היה להכילם, ורבים צבאו על החלונות ועל הדלתות הפתוחים.

יסדנו חוג דראמאטי בהדרכתו של מ י י ט ש ע ה ו פ מ ן, כיום בקבוץ שפיים. החוג הציג את המחזה „הזכייה הגדולה" לשלום־עליכם בהצלחה וההכנסה היתה קודש לספריה ולבית־הספר.

הספריה התרחבה. רכשנו כל ספר חדש בעברית או ביידיש, מיד עם הופעתו. כתוצאה מזה נוספו קוראים רבים. החלפת ספרים היתה מתקיימת שלוש פעמים בשבוע, נגד תשלום מינימלי. עיקר ההכנסה היה ממפעלים מיוחדים כגון: ערבי־ספרות, מסבות, הצגות תיאטרון וכו'. ראוי לציין, שכל העבודה התרבותית, כולל הספרנות, נעשתה על ידינו בהתנדבות. נוהג זה היה קיים גם בספריה על שם י. ל. פרץ מיסודו של ה„בונד", בה עבד בהתנדבות ובמסירות העסקן הידוע, יצחק שמעון פייפער ז"ל.

בשנת 1926 עברה הספריה לדירה מרווחת בת שלושה חדרים. ארגנו חדר־קריאה ללא תשלום. ערב־ערב היה הנוער ממלא את חדר־הקריאה. בלטו נערות ונערים, פרחי שוליות של חייטים ונגרים, בני עניים, יושבי דירות רעועות שבתקופת החורף היו מופקרים לקור עז ולגשם דולף דרך שברי הרעפים. היתה זאת חוויה נעימה לפרחי שוליות אלה לשבת בחדר מוסק, מואר ולקרוא עתון ביידיש, מתוך הרחבת הדעת.

ביחוד התרחבה הפעולה התרבותית עם איחודו של צ. צ. ופועלי־ציון, שחל באותה התקופה. המפלגה המאוחדת עברה לדירת הספריה, והעבודה נעשתה תוך תיאום מלא. קבלנו לרשותנו את בית־הספר „התקוה" ושנינו את שמו ל„תל־חי". מורי בית־הספר נענו לנו והתגייסו לפעולה תרבותית. כמעט בכל שבת התקיימה הרצאה על נושא ספרותי. התקשרנו עם מרכז „ייוא" בוילנה, העברנו לו חומר פולקלורי והקצבנו לו הקצבה כספית.

הנוער היהודי בהרובישוב היה מחונן ביזמה ובמסירות. היה ישר בדעותיו ונועז בפעולותיו. בשטח הארגוני והתרבותי עשה גדולות, אולם מצבו הכלכלי היה בכל רע. החרם הכלכלי מצד העם הפולני וממשלת פולין סגר את הנוער היהודי במעגל חנק של פרנסות עלובות, שעבר זמן (חנות קטנה, רוכלות, עסקי תווך פעוטים וכדומה). בעלי־המלאכה נאבקו על קיומם נוכח ההתחרות של בתי חרושת הפולניים, שהציפו את השוק בתוצרת זולה. הנוער היהודי ראה, שהבסיס הכלכלי נשמט מתחת לרגליו, וכי במוקדם או במאוחר יהיה נאלץ לעזוב את הכל ולנוד לקצוי תבל.

בחדרי הספריה ישבו הבחורים שלנו והתחבטו בשאלה הגורלית: לאן? אי הארץ, שתתן עבודה ומנוחה לנודד היהודי הצעיר? שקלו וטרו ולא הגיעו לכלל פתרון אחיד המתקבל על דעת כולם, ויצא שחלק מהנוער נרשם ל„החלוץ", נסע להכשרה ועלה לארץ. אחרים הגיעו בנדודיהם לארצות רחוקות, לארגנטינה, ברזיל ואוסטרליה, אולם לרובו הגדול של צעירי הרובישוב לא היו האמצעים הדרושים להגירתו. הוא נשאר בהרובישוב ונשמד על ידי הצורר הנאצי.

יהיו דפים אלה ציון צנוע לזכרם של קדושינו היקרים.

אליהו געלטל / די טעטיקייט פאַרן ייוו״א

רמת־יוחנן

וו עז מיר קומען אפשאַצן אונזער טעטיקייט אויפן קולטור־געביט, טאַרן מיר נישט אַדורכלאָזן אַזא וויכטיקן צווייג, ווי ייוו״א. איידער כ׳וועל דערציילן וועגן איר טעטיקייט, איז כדאי זיך אפּ־צושטעלן אויפן כאַראַקטער און אויפגאַבן פון דער אינסטיטוציע.

דער ייוו״א (יידישער וויסנשאַפטלעכער אינסטיטוט) איז געגרינ־דעט געוואָרן אין ווילנע אין יאָר 1925 דורך אַ גרופּע יידישע וויסנשאפטלער און קולטור־טוער. זיין אויפגאַבע: זאמלען און פאָרשן די רייכע אוצרות פון דער יידישער שפּראַך און ליטעראַטור, פאַלקס־מע־שיות, לעגענדעס, פאַלקסלידער, כדי דורך אַ וויסנשאַפטלעכער באַ־אַרבעטונג דערקענען דעם יידישן לעבנס־שטייגער פון נעכטן, וואָס האָט אַ גרויסע השפּעה אויפן היינט.

אמת, אויך פאַר דער גרינדונג פון ייוו״א איז פיל געטאָן געוואָרן אויף דעם געביט. אונז איז באַקאַנט די באַוווסטע עקספּעדיציע פון שרי־פשטעלער, אנסקי ז״ל, מיטן מוזיקער ענגעל, וועלכע זיי־נען נאָך פאַר דעם ערשטן וועלט־קריג ארומגעפאָרן איבער שטעטלעך פון פוילן, וואָליץ און אוקראינע און אַ סך אויפּגעטאָן אויף דעם געביט.

וען דער ייוו״א האָט זיך געשאַפן, האָבן מיר געפילט, אַז דאָס איז אַ נעשעניש אין דער צייט, וויל די באַדערפענישׂ פון אַ אַרגאַניזירט־סיסטעמאַטישער אַרבעט האָט זיך שוין פון לאַנג געפילט.

באַלד אין דער ערשטער צייט האָט ייוו״א אַרויסגערופן פיל באַ־גייסטערונג אין פוילן און אין אַנדערע לענדער. ס׳זיינען צוגעשטאַנען צו דער אינסטיטוציע יחידים (פּריינט פון ייוו״א), ווי אויך זאַמלער־קריין, פון אַרשיידענע גרופּירונגען און פאַרטיין, פון עקסטרעמע יידישיסטן ביז צו ציוניס כללים. אַלע, וואָס האָבן געהאַט אינטערעס פאַרן זאַמלען וועלטן פון עבר, זיינען צוגעשטאַנען צו דער אַרבעט.

באַשטאַנען איז דער ייוו״א פון עטלעכע סעקציעס, ווי די פילא־לאָגיש־היסטאָרישע, עקאָנאָמיש־סטאַטיסטישע, פּסיכאָלאָגיש־פעדאַגאָגישע. אָרום די סעקציעס האָבן זיך גרופּירט די באַדייטנדסטע יידישע פאָרשער, וויסנשאַפטלער און סטודענטן. ס׳זיינען ענשטאַנען פיל קאָמי־סיעס, אייניע פון זיי איז געווען — די עטנאָגראַפישע. אָט, צו דער קא־מיסיע איז דער שרייבער פון די שורות צוגעשטאַנען. מיט באַשיידענע מיטלען האָב איך אַנגעהויבן זאַמלען מאַטעריאַלן אויפן געביט פון פאָלק־לאָר און עטנאָגראַפיע.

כ׳האָב געזען, אַז ביי אונז וואָלגערן זיך אוצרות פון פאָלקס־מעשׂיות, לעגענדעס, און שפּרוכן. דאָס אַלץ מוז ווערן צונויפגעזאַמלט און אויב נישט איצט — ווען? דאָס איז געווען מיין לאָזונג. כ׳האָב באַזוכט חדרים און תלמוד־תורהס, געזאַמלט לידער, שפּילן, געקומען אין קאָנטאַקט מיט מלמדים, וואָס האָבן, אויף וויפל כ׳גדעפנט, נישט געשטערט צו זאַמלען, אַבער אַ טייל פון זיי האָט געשמייכלט: אַזא־גרויסער בחור פאַרנעמט זיך מיט נאַרישקייטן. זיי האָבן אַבער אויך געהאָלפן. כ׳בין געקומען אין קאָנ־טאַקט מיט לומדים, בעלי־מלאכות, קאָפּירט פּנקסים פון חברות און סתם יידן, וואָס האָבן צו דערציילן. ווי כ׳האָב שוין דערמאָנט, איז די אָטמאָספער, לכתחילה, געווען נישט אַזא וואַרעמע. מען האָט אין דעם געזען פּרעזענטלעכע האָבי, נישט פון אַלגעמיינער וויכטיקייט, אַבער מיט דער צייט האָט מען דאָס אָנגעהויבן אַנדערש אָפּצושאַצן.

צווישן אַלע זאַמלונגען ווייל איך דערמאָנען אַזעלכע, וואָס האָבן אַ ספּעציפישן, לאָקאַלן וואַרט. ווי וועגן מנין, וואָס האָט געלעבט ביי אונז אין שטאָט און געלערנט אינם קליינעם בית־מדרשל. ווי מען דערציילט, האָבן זיי געוואַלט אַראָפּברענגען משיחן און דער בעל־שם־טוב האָט זיי אָפּגעהאַלטן דערפון, וויל אין דוחקים את הקץ. כ׳האָב פאָטא־גראָפירט דאָס טישל, ווו זיי האָבן געלערנט (ווו אברהם בראנדט ז״ל האָט געהאַט זיין שטאָט) און אויך די מצבות אויפן הייליקן אָרט.

אַנטקעגן דער גרויסער שול איז געווען אַרומגעצויגט אַ שטח, וואָס מען האָט עס געוואָלט דאָס בית־עלמנדל. ווי כ׳געדענק, האָט מען דער־



וואָס פאָרא ספּרומלער פאָרקויפט דער מוכר־ספּרים ? מה אפשר לקנות אצל מוכר־ספרים זה ?

זיילט, אַז אויף דעם אָרט זיינען אייגנאַזונקען געוואָרן חנן־כלה, שטיינע־דיק אונטער דער חופה. ס׳וועט אויך דערציילט אַ צווייטע, אַז דאָס אָרט איז פאַרבונדן מיט גזרות ת״ח ות״ט פון כמיעלניצקעס צייטן, וועגן פון אונזער שטאָט זיינען אומגעקומען א סך יידן און דאָרט איז אַ חלק פון זיי באַערדיקט געוואָרן.

נאָך אַ גירסא, אז דאָס בית־עלמנדל איז נאָר אַ סימבאָל, און גע־פינט זיך אין פיל שטעטלעך פאָר דער שול, כדי אַלע, וואָס גייען מת־פלל זיין, זאָלן האָבן פאָר זיך דאָס בילד פון אַ בית־עלמין, וועט מען ווייניקער זינדיקן. אַלעמאָל, ב׳האָב פאַרשריבן אַלע וועלכע זיינען בית עלמנדל.

כ׳האָב אויך אויסגעשיקט פאַרשיידענע פאָטא־אויפנאַמען, וואָס זיינען אמערסטן גענומען פון אַרויף דורך דעם סטודענט י. קריצער ז״ל.

ס׳איז כדאי צו דערמאָנען אברהם אלי גרובער ז״ל (אַדער ווי מען האָט אים גערופן אברהם אלי בדחן), וועלכער האָט אי־בערגעגעבן זייער אַ סך פאָלקס־לידער און אויך אברהם ישׂשכר ז״ל אַדער, ווי מען האָט אים גערופן אברהם דעם פאַרבערס. וועט געדענקט אים ניט? אין די יונגע יאָרן איז ער געווען אַ זינגער, אַ משורר ביי דעם באַוווסטן חזן ניסי בעלזער פון בערדיטשעוו. אַלס קינד האָט ער געהאַט אַ גוטע אַלט־שטימע, האָט אים זיין פאָטער געשיקט אַלס משורר. שפּעטער איז ער צוריקגעקומען אין שטאָט, חתונה געהאַט, געפּענט אַ געוועלבל, אַבער דער גייסט איז געווען — נגינה. אין יענע יאָרן א חסידישער יונגערמאַן (ער האָט נאָך געדאַווענט אין טריסקער שטיבל), וואָס האָט געשריבן און געלייענט נאָטן, איז געווען אַ זעלטענע דערשיינונג. אָט, דער אברהמל ישׂשכרס ז״ל האָט פיל געהאָלפן ביים אויפשרייבן חסידישע ניגונים, תפילות און סתם פאָלקס־לידער. ערע זיין אַנדענק!

כ׳וויל נאָך דערמאָנען אונזער מאַטעריעלע הילף פאַרן ייוו״א. אַזוי, למשל, האָט אַ לענגערע צייט זיך באַשעפטיגט אונזער י. ח. ברע־נער ־ ביבליאָטעק מיט 5 זאָלטעס אַ חודש. דאָס איז געווען א סימבאָליש הילף, אַבער מאָראַליש האָט עס געהאָט אַ גרויסע באַדייטונג. אונזערע ראָטמענער פון פּועלי־ציון: האָפמאַן י. וואַקסמאַן און גערטל האָבן אַריינגעטראָגן דעם פאַרשלאָג צו שטיצן ייוו״א און מיט דער הילף פון אַלע פראָקציעס האָט דער שטאָט־ראָט דעמאָלט באַשטימט 200 זאָלטעס פאַרן ייוו״א.

נאָך אַ גרעסערע דערגרייכונג איז געווען דאָס באַשטימען 100 זאָלטעס פון דער קהלה. מיר האָבן געזען אין דעם אַ גוואַלדיקע דערגרייכונג אין יענער צייט. צו דעם האָט צוגעהאָלפן אונזער רב, וועלכער האָט באַווירקט צו באַשטעטיקן די סומע.

אויסער די אַנדערע דאָזאָרן, דערמאָנען מיר דאָ דעם פאַרויצער פון קהי־לה אין יענער צייט, שלמה רעגל ז״ל, וועלכער האָט אַרויסגעוויזן פאַרשטענדניש פאַר דער זאַך.

אָט, די אַלע באַשיידענע זאַכן זיינען געטאָן געוואָרן פאַרן ייוו״א ביי אונז אין שטאָט ביזן יאָר 1929־30. נאָכדעם ווי כ׳האָב זיך באַטייליקט אין דער ערשטער קאָנפערענץ פון ייוו״א אין ווילנע, איז דאָס אַרבעט אי־בערגעריסן געוואָרן, צוליב מיין עלי׳ה קיין ארץ־ישׂראל. כ׳מוז דערמאָנען, אַז די אַרבעט האָט איבערגעלאָזט שפּורן. אויף וויפל כ׳גדעפנק, האָט זיך געשאַפן אַ ייוו״א־קרייזל פון שול־יונגט, אַבער וועגן זייער טעטיקייט וויייס איך וויניק וואָס צו דערציילן, כ׳בין שוין דעמאָלט געווען אין ארץ־ישׂראל.

כ׳וויל נאָך דערמאָנען, אַז אין יאָר 1935 האָב איך אַנטיילגענומען אין אַ צונויפקום פאַרן ייוו״א אין תל־אָביב מיט דער באַטיליקונג פון ד״ר ווייניריך, וועלכער איז דעמאָלט געקו־מען צו גאַסט קיין ארץ־ישׂראל.

יחזקאל אדער / נאָטיצן וועגן דער קולטור־אַרבעט*)

מעלבורן, אויסטראליע

דער אַנהויב פון קולטור־אונטערנעמונגען ביי אונז, אין הרובֿיעשאָוו, דאָטירט זיך פון די יאָרן 1918—1919. פּסח־צייט, ווען ס'פֿאַלט אויס י. ל. פּרצעס יאָרציי, איז אינגאַרדנט געווארן אַן אָקאַדעמיע בייַ הערשעלע נחס אין דער קאָמענציע. דאָרט האָט זיך אויך געפונען די נישט־לאָנג געגרינדעטע ביבליאָטעק. שפּעטער, ווי מיר ווייסן, איז דיַ ביבליאָטעק צעשפּליטערט געווארן, לויט פּאַרטיי־אינשטעלונגען.

צו דער אָקאַדעמיע האָט מען זיך זארגפֿעלטיק צוגעגרייט. מ'האָט אפילו איינגעלאַדן דעם באַאַבטן צייכנער, אברהם הובעל, צו צייכענען קינסטלערישע אפישן פֿאַר דער אונטערנעמונג. דאָס איז זעלבסט־פֿאַרשטענדלעך געווען אַ קאָסטבארע ארבעט, וואָס אפילו איצט קענען מיר זיך דאָ נישט שטענדיק דערלויבן. דאָס גיט מער וויניקער אַ באַגריף וועגן דער באַציאונג פון אונזערע הרובֿיעשאָווער קולטור־טויער צו דער ארבעט.

דער פּראָגראַם איז געווען אַ פֿאַרשידנארטיקער. י. ל. פּרצעס איינאַקטערס זיינען אויסגעפירט געווארן דורך אַ גרופּע אַמאַטאָרן. פּאַלקס־לידער זיינען געזונגען געווארן דורכן כאָר אונטער דער אנפירונג פון אַן עסטרייכישן יידישן אָפיציר, וועמענס נאָמען כ'האָב פֿארגעסן. די אָקאַדעמיע האָט גע־האָט אַ גוטאַדייקן דערפֿאָלג און האָט באַווירקט אַן אינטערעסיווע קולטור־טעטיקייט.

פון דער ערשטער אינטערנעמונג ביז מיין פּאַרלאָזן פּויילן זיינען, כמעט יעדן פּסח, פֿאַרגעקומען פּרץ־אָקאַדעמיעס.

מיטן אנשטיין פון די פֿאַרטייען איז די קולטור־אַרבעט נישט קאָאַרדינירט געווארן. ס'פלעגט טרעפֿן, אַז אייניג און די זעלבע אונטערנעמונג פלעגט אייגאַרדנט ווערן דורך צוויי באַזונדערע אינסטיטוציעס אַדער פֿאַרטייען. קרייזן זיינען אָבער אומפֿאַרמיידלעך אין גזעלשאַפֿטלעכער ארבעט. דער עולם איז געווארן גלייכגילטיק צו אונזערע לאָקאַלע טוערס, פֿון וואָס זיך אַנגעהויבן פּילן אַ מין דשפּרעסיע, דער שוונונג איז אָפּגעשוואַכט גע־ווארן אין אונזערע טוער האָבן דערפֿילט, אַז מ'מוז אויף שנעל ברענגען „גיכע־הילף", פֿראָפּאַגירן פון אַנדערע מקומות, זיי זאָלן צוהעלפֿן שאַפֿן די געהעריקע אטמאָספער פֿאַר דער וויטערדיקער קולטור־ארבעט.

איך גדענק נישט גענוי וועלכע אינסטיטוציע איז געווען די ערשטע איינצואַרדנען אימפּרעזעס מיט פּרעלעגענטן פון דער פּרעמד. אָבער עס איז געווארן אַ טאָג־טעגלעכע דערשיינונג: ארטיסטן אין רעפּערטואַר פון הוּאַרשע.

פון צייט צו צייט זיינען אויך צופֿעליק אַראָפּגעקומען אויף גאַסטראַלן טעאַטער־אַנסאַמבלעס און רעציטאַטאָרן. אַזוי, אַ שטיגער, איז אַ באַוווּסט פֿיגור אַ געווייסן זיינגער פֿאַרוואַנדלט געווארן אין אַ פּעסטיוואָל און האָט אויבערגעלאָזן נאָך אַ שטאַרקן רושם אויף די באַזוכער. דאָס ליד „צוויי פּויעלעך זיינען איבערן וואַסער געפֿלויגן", וועלכעס ער האָט אויסגעפירט, איז דעמאָלט געזונגען געווארן אומעטום, אין אַלע וואַרשטאַטן ביז אויף דעך פאנסקע גאַס.

באַזונדערס האָט זיך אין יענער צייט אויסגעטיילט די יונגע גרופּע: עלע פינקלשטיין, שבעלע מילנער, י. ש. פּייפֿער, מאָטל בענקעל, י. שווערדשארף, הינדע פּירשט, בלאנק, יצחק אייזן, מ. גרינבוים, נתן זייד, ש. אייזן, פּאַלאַסט און ע. קאָרן. די קולטור־ענטוזיאַסטן האָבן געגלויבט אין דער פּרץ־ביבליאָטעק, שפּעטער איז דער גרעסטער טייל פון זיי אריין אין דער בונדישער פֿארמיי און אין אַנדערע ריכטונגען. כ'גדענק וויי די גרופּע פלעגט אַרוייסגיין שפּאַצירן אויף דער גאַס מיט אַ גזעזאַנג פול מיט האָפּענונג. דאָס האָט אפילו נישט געשמעקט אונזערע פּוילישע שכנים, אָבער יונגוואַרג האָט זיך דערמיט ניט גערעכנט, האָט געפּענט די פֿיליגל, נאָך אַזויפיל יאָרן זיצן אין דער ענגער שטייג פון ד' אמות של הלכה.

דיזעלבע, וועלכע כ'האָב דאָ פּריער דערמאָנט, זיינען נאָכדעם געווונען מיטגלידער פון ערשטן ספּאָרט־קלוב, אינטרוקטירט פון אַן אָפיציר פון דער עסטרייכישער אַרמיי. כ'מוז אינטערשטרייכן, אַז די יונגו האָט נישט אַרויסגעווינן קיין אינטערעס פֿאַר ספּאָרט. זי האָט זיך געוואָלט פֿארנעמען מער מיט זעלבסטבילדונג. אין יענער צייט איז געפּענט געווארן אַ פּאָלקס־אוניווערזיטעט, וואָס האָט געאַרבעט זייער אינטעי־סיוו און געגאַסן פון אַ גרויסער צאָל באַזוכער.

דאָס איינלאַדן פרעלעגענטן פון וואַרשע און פון אַנדערע שטעט איז שווין, אין יענער צייט, געווען כמעט, ווי אַ טראַדיציע.

דער טראַדיציאָנאַלער פּסח געמוזט פֿארוואַנדלט ווערן אין אַ פּרץ־יום־טוב, פונקט ווי עס וואָלט עקזיסטירט אַן אָפּמאַך מיטן רעליגיעזן טייל פון דער שטאָט. איר פֿראָווט אייער יום־טוב און פֿאַראַלעל אונזער יום־טוב. צו זיי האָבן דאָס געוואָלט, אַדער נישט, זיי האָבן אָבער געמוזט אַראָפּשלינגען די ביטערע פּיל, ס'לעבן איז געווען פּיל שטאַרקער.

ספּעציעלע אויפֿנאָמקאָמיטעטן פלעגן אַרגאַניזירט ווערן צו באַגעגענען אַן כדי צו באַזאָרגן דעם אַדער יענעם חשובן גאָסט מיט אַלע באַקוועמ־לעכקייטן בעת זיין ווייל אין שטאָט. כ'גדענק אַ צאָל רעפּערטואָן, וועלכע האָבן באַזונדערס גלעלאָזן אַן איינדרוק, י. פּאָטאָ רעפּערטואַר איבער י. ל. פּרץ, ד. ב. מאַלקינס אַ רעפּערטואַר איבער י. ל. פּרץ, ד. ב. מאַלקינס — וועגן דער מלחמה, ב. שפּיגער — לאָזן מיט יאשטשערקעס, זיינען צוויי פּערל אין דער קרוין פון אונזער קולטור־ארבעט.

אויסער די קולטור־יום־טובים, האָט דיַ יוגנט איינגאַרדנט די אונטער־נעמונגען אין די טראַדיציאָנעלע יום־טובים, ווי פּסח און סוכות, כאטש אויף זייערע פּינאַנציעלע רווחים האָט מען נישט גלייכט קיין האָפּענונגען. איין באַנקעט, נאָך ד. ב. מאַלקינס אַ רעפּערטואַר, וועלכער איז פֿאַרגעקומען בייַ יצחק אייזן האָט זיך באַזונדער איינגעקריצט אין מיין זכרון. דאָס איז געווען אַן אוּנטו פון גרויסן רגעוש.

אַן אָפּטער גאָסט איז בייַ אונז געווען דער רעציטאַטאָר, אדאָלף ניישטאָט. זיינע רעציטאַציעס זיינען מייסטערהאפט אויסגעפירט געוואָרן. באַזונדערס, האָט ער זיך אויסגעציכנט אין „די פּיר געהאַנגענע", פון ל. אַנדרעיעוו, און האָט אונז פֿארשאָפּט פּיל פֿאַרגניגן.



אַן אָפּשייד־באַנקעט פֿאַרן שרייבער יוסף אָפּאַטאָשו אין יאָר 1925.
נעשף־פּרעזיד לכבוד הסופר יוסף אופּטושו ב־1925.
עראָסטע שורה — שטיין: אברהם האָכמאַן, מאנטשע סאקאל, מאָטל ראָס, אברהם זייד, מרים וויינפעלד, מיכל גערטל, חיים־הערש עגנלסבערג, מאיר כהן. צווייטע שורה: עזריאל האָכמאַן, דער שרייבער אָפּאַטאָשו, אליהו בערטל, און יעקב איינזענבערג (אשד). דריטע שורה: אהרון ברענער, אברהם צימערמאַן, מייטשע האָפּמאַן, יחיאל פּייער און שמערל מינץ.

---

*) עגווידמעט דעם כהן גדול פון דער יידישער קולטור־ארבעט, דעם לאָנג־יערעק פאַרוואָלטער און סעקרעטאַר פון דער י. ל. פּרץ־ביבליאָטעק אין הרובֿיעשאָוו — אונזער טייערן יצחק שמואל פּייפֿער, עליו השלום.

אין די שפּעטערדיקע יאָרן, וועו דאָס קולטור־לעבן איז אזוי הערלעך פאַנאַנדערגעבליט געוואָרן, זיינען נאָך אַלץ די דעפּערעסיע פון די אייַנ־געלאַדענע פּרעליגענטן און שרייבער געווען די דערהויבנסטע מאַמענטן, וואָס האָבן אונז אינספּירירט אין אונזער געזעלשאַפטלעכער ארבעט.

כ׳מוז נאָך דערמאָנען דעם אויפטו פון אונזער פּעיקן מוזיקער מ ע כ ל ג ע ר ט ל, דאָס אַרגאַניזירן א מאַנדאַליין־אַרקעסטער, וועלכער האָט גע־ציילט ביי 60—70 מיטגלידער. דער אַרקעסטער איז געשטאַנען אונטער דער השפּעה פון די פּועלי־ציון און איז, צום גרעסטן טייל, אויפגעטראָטן נאָר אויף זייערע, פּאַרטיאישע אוונטן. די אויפטרעטן און די הערלעכע סאַלאָס פון באַליבטן מ ע כ ל ג ע ר ט ל האָבן באַרייכערט די אונטן מיט וואָגיקע וועדק פון קלאַסישער און פאָלקס־מוזיק.

עס איז ווינשנסווערט אונטערצושטרייכן, אַז די קולטור־טעטיקייט וואָס איז געפירט געוואָרן דורך פּארשיידענע פּאַרטייען, איז געווען א ווירדיקער צושטייער צום קולטור־בנין, וועלכן הרוביעשאוער יידן האָבן מיט פיל מי אין אחריות אויפגעבויט פאַר די לעצטע 30 ־ 40 יאָר.

די מאַנין „מגפה"

אין די יאָרן 1918 ־ 1920 האָבן זיך געעפנט טאַנץ־קלאַסן אין שטאָט. אונזערע פרומע חסידישע קריין זיינען אַרויס מיט א גוואַלדיקן גרימצארן קעגן דעם אַנשיקעניש, אָבער דער דראַנג צו פאַרברענגען האָט גובר געווען און באַזייטיקט אַלע צוויפלען. מ׳האָט זיך נישט געריכטעט מיט די פרומע טאַטע־מאַמע, און מ׳אין גלאָפּאָן אין די טאַנץ־שולן. מ׳האָט זיך זייער שנעל אויסגעלערנט די „תורה", און די „מגפה" האָט אַרומגענומען די גאַנצע שטאָט.

טאַנצן! דאָס איז געווען דער באַגער פון יענער צייט. איז וואָס זשע וועט מען זיך, אפשר, אוועקזעצן וואַרטן ביז מ׳וועט אויסבויען זאָלן? אַדער ביז אַן אינסטיטוציע וועט מאַכן אַן אונטערנעמונג? דאָס וואָלט געהייסן צו לאַנג צו וואַרטן, איז מען געפאַלן אויף א גוטן עדאָנק, מ׳וועט זיך טרעפן ביי חברטעס, וווּ די טאַטע־מאַמע זיינען מער פאַרגעשריטן און מ׳וועט דאָרטן א טאַנץ טאָן. געוויינלעך, צום טאַנצן דאַרף מען אויך קא־ציעס, ווי לאַטערייַ און לופט־פּאַסט, דער אויפטו איז געווען א גע־וואַלטער. אבר, די ערשטע אונטערנעמונג פון אַזא פאַרנעם, וואָס האָט זיך געענדיקט מיט א גרויסן, מאַטעריעלן דערפאָלג.

ביי די פּלאַנדערס אין נאַרטן

מיט א צייט שפּעטער האָבן די פּראָפּעסיאָנעלע פאַראיינען, וועלכע האָבן געהאַט זייער לאָקאַל ביי מ ע נ דל ד י י ט ש, אויפן קלויסטער־פּלאַץ, איינגעדרדנט א זייער אינטערעסאַנטע אונטערנעמונג, א פעסט. אחוץ טענץ איז צוגעגרייט עוואָרן א פראַגראַם פון גימנאַסטיק, לאַטעריי, כאר־געזאַנג און סאָלא. דער פעסט איז פאַרגעקומען אין נאַרטן ביי די פ ל א נ דע רס אויף פאנסקע־גאַס.

די פ ל א נ דע רס האָבן געהערט צו די אסימילירטע קריין אין הרו־ביעשאוו. דאָס הויז איז עוועון באַקאַנט צוליב עטלעכע טעמים. ראשית, פון דארט פלעגן זיך תמיד הערן געהיימניספולע קלאַנגען פון א קלאַוויר. דארט פלעגט איינע פון די פ ל א נ דע רס טעכטער, וועלכע האָבן נע־שמט אַלס שיינהייטן, געשפּילט קלאַוויר. כדאי צוצוגעבן, אַז הרוביעשאוו איז נאָך דעמאָלט ישערדנע געווען א ביסל מוזיק. האָט מען טאָקע, פּשוט, געוואָלט כאפן א מעלאַדיע.

השנית, יוגנטלעכע האָבן ליב געהאַט צו דרייען זיך אַרום דעם הויז. דאָס הויז איז געווען געבענטשט מיט שיינע טעכטער און זייער א שיינעם בחור. די יונגע בחורים זיינען געווען באַצויבערט און פארשכורט, בפרט נאָך, וועו מען האָט געזען די געזעלשאפט, וועלכע האָט דארט פארקערט, איז נישט קיין וווּנדער, וואָס די אַרמע יינגלשע נשמות האָבן געפלאַטערט און געבענקט נאָך א נס, וואָס זאָל געשען. אָבער געשען איז עפּעס אַנדערש. פ ל א נ דע רס טעכטער האָט מען לאַנג נישט געלאָזן זיצן. חתנים זיי־נען געקומען פון פארשיידענע שטעט אין פוילן און האָבן אין א קורצער צייט אויסגעלייַדיקט די באַצויבערנדיקע נעסט.

דער פעסט איז איינגעאַרדנט געוואָרן ביי די פ ל א נ דע רס אין נאַרטן. נישט זייער קיין גרויסער נאַרטן, אין הרוביעשאוו זייַנען געווען גרעסערע און שענערע נערטנער, אָבער דער איסוואָל איז עווען א גוטער, אהרן ברענער, דודל בראָנד, און שרה היי. דאָס איז געווען א גרופּע ענערגישע, איבערגעגעבענע טוער, וואָס האָבן זייער פרייַע צייט געווידמעט דער אַרבעט אין דער ציוניסטישער ארגא־ניזאַציע, און אין דער תרבות־שול,

די אוונטן פלעגן זיך פאַרציען ביז פאַרטאָג, נאָבדעם פלעגט מען זיך אוועקלאָזן אין בראדיצער וועלדל, וווּ מען פלעגט אויפוועקן די פויערים פון סווינטן מיט א זיסן, געשמאַקן געזאַנג. אין וואָלד פלעגט מען זיך אוועקזעצן אפּאָפּן דעם אַטעם און צוזאַמען מיט די געשמאַקע קצה און סמעטענע פון דערבייאיקן דערפל, באראדיץ, האָט מען אויך געשמאַק דיסקוטירט וועגן פאַרשיידענע ענינים.

וואָס, וואָס, נאר קיין קאַנגל אין צייט איז אין הרוביעשאוו נישט גע־וען, עס איז ברוך־השם צוועוען גענוג צייט און די אַנפירנדיקע אַרגאַני־זאציעס האָבן שוין אכטונג געגעבן, אז זי צייט זאָל אויסגענוצט ווערן לטובת הכלל.

די אונטערנעמונג אין דעמבענעם וועלדל

א דערפאָלגרייכע אונטערנעמונג איז איינגעאַרדנט געוואָרן דורך דער פאַרוואַלטונג פון דער אַלגעמיינער ביבליאָטעק אין דעמבענעם וועלדל. כ׳מיין, אז הרוביעשאוער גדענקען גוט די אונטערנעמונג. מ׳האָט זיך באַמיט, אז עס זאָל גרינג זיין צוצוקומען צום וועלדל. א בריק איז געלייגט געוואָרן איבערן טייכל און דער גאַנצער וועג איז געווען שיין באַצירט און באַליכטן מיט פאַרביקע לאַמפּן.

עס האָט זיך פאַראַמלט, כמעט, די גאַנצע יוגנט, אויך עלטערע האָבן דאָרט נישט גפּעלט. די שטאָט איז דעמאָלט אויסגעליידיקט געוואָרן, אַלץ האָט געצויגן צום וועלדל, וווּ עס זיינען געווען צוגעגרייט אטראַק־ציעס, ווי לאַטעריע און לופט־פּאַסט. דער אויפטו איז געווען א גע־וואַלטער. אבר, די ערשטע אונטערנעמונג פון אזא פאַרנעם, וואָס האָט זיך געענדיקט מיט א גרויסן, מאַטעריעלן דערפאָלג.

ביי די פּלאַנדערס אין נאַרטן

מיט א צייט שפּעטער האָבן די פּראָפּעסיאָנעלע פאַראיינען, וועלכע האָבן געהאַט זייער לאָקאַל ביי מ ע נ דל ד י י ט ש, אויפן קלויסטער־פּלאַץ, איינגעדרדנט א זייער אינטערעסאַנטע אונטערנעמונג, א פעסט. אחוץ טענץ איז צוגעגרייט עוואָרן א פראַגראַם פון גימנאַסטיק, לאַטעריי, כאר־געזאַנג און סאָלא. דער פעסט איז פאַרגעקומען אין נאַרטן ביי די פ ל א נ דע רס אויף פאנסקע־גאַס.

די פ ל א נ דע רס האָבן געהערט צו די אסימילירטע קריין אין הרו־ביעשאוו. דאָס הויז איז עוועון באַקאַנט צוליב עטלעכע טעמים. ראשית, פון דארט פלעגן זיך תמיד הערן געהיימניספולע קלאַנגען פון א קלאַוויר. דארט פלעגט איינע פון די פ ל א נ דע רס טעכטער, וועלכע האָבן נע־שמט אַלס שיינהייטן, געשפּילט קלאַוויר. כדאי צוצוגעבן, אַז הרוביעשאוו איז נאָך דעמאָלט ישערדנע געווען א ביסל מוזיק. האָט מען טאָקע, פּשוט, געוואָלט כאפן א מעלאַדיע.

השנית, יוגנטלעכע האָבן ליב געהאַט צו דרייען זיך אַרום דעם הויז. דאָס הויז איז געווען געבענטשט מיט שיינע טעכטער און זייער א שיינעם בחור. די יונגע בחורים זיינען געווען באַצויבערט און פארשכורט, בפרט נאָך, וועו מען האָט געזען די געזעלשאפט, וועלכע האָט דארט פארקערט, איז נישט קיין וווּנדער, וואָס די אַרמע יינגלשע נשמות האָבן געפלאַטערט, און געבענקט נאָך א נס, וואָס זאָל געשען. אָבער געשען איז עפּעס אַנדערש. פ ל א נ דע רס טעכטער האָט מען לאַנג נישט געלאָזן זיצן. חתנים זיי־נען געקומען פון פארשיידענע שטעט אין פוילן און האָבן אין א קורצער צייט אויסגעלייַדיקט די באַצויבערנדיקע נעסט.

דער פעסט איז איינגעאַרדנט געוואָרן ביי די פ ל א נ דע רס אין נאַרטן. נישט זייער קיין גרויסער נאַרטן, אין הרוביעשאוו זייַנען געווען גרעסערע און שענערע נערטנער, אָבער דער איסוואָל איז עווען א גוטער, אהרן ברענער, דודל בראָנד, און שרה היי. דאָס איז געווען א גרופּע ענערגישע, איבערגעגעבענע טוער, וואָס האָבן זייער פרייַע צייט געווידמעט דער אַרבעט אין דער ציוניסטישער ארגא־ניזאַציע, און אין דער תרבות־שול,

מונג איז אַ עזרונען שטאַרק אין די שטאָט האָט יאַרלאַנג געשמועטט וועגן גיסטיקן פאַרגעניגן, וואָס מ׳האָט דאָרט עפּהאָט.

אויב כ׳האָב שוין דערמאָנט די ערשטע אונטערנעמונג פון די פּראָפעסיאָנעלע פאַראיינען, וואָלט אַ עזרונען אָן עזרלה נישט צו דערמאָנען עס־לעכע גרינדער פון די פאַראיינען. כ׳מיין משה שוכמאַן, דעם באַליבטן אַרבעטער־טוער, וואָס האָט געשטאַמט פון אַ בכבודיקר משפחה, פון גאָנץ פאַרמעגלעכע מענטשן. די קינדער, זייער אַגאַבטע בחורים. איינער פון זיי האָט זיך פאַרליבט אין סאַציאַליזם, דער צווייטער ברודער, י ש ר א ל שוכמאַן, איז אַזוינע צום ציוניזם.

מ׳האָט זיך עפּהאַדושט אין שטאָט, אַז אַ זון פון אַ פאַרמעגלעכער היים זאָל זיין דער ערשטער גרינדער פון פאַראיין? לויט, ווי מ׳האָט דערציילט, איז משה שוכמאַן געווען אין וואַרשע אַ לעגערע ציייט און פון דאָרט עבערגעקומען די ״קללה״. די הרובינשאַווער אונטוויקלערקער האָבן אין אים געזען דעם גרעסטן אומגליק, וואָס האָט זיך פאַר־מאַסטן צוזונעמען בייַ זיי די פּרנסה.

משה שוכמאַן האָט צוגעציוגן נאָך עטלעכע חברים, צווישן זיי י א ס ע ל ע צ י ג ל, א פייערדיקער רעדנער און ארגאניזאַטאָר.

די מלינעס

אין זעלבן פעריאָד זייַנען אויך אַנשטאַנען ״מלינעס״, ווו די יוגנט פלעגט זיך ״באָווינען״, שפּילן דאָמינאָ, סתם אַדורכשמועסן זיך און דיסקוטירן אַקטועלע פראָגן. צוויי שטריכן זייַנען כאַראַקטעריסטיש פאַר יענער צייט: דער דראָנג צום עזעלשאַפטלעכן לעבן און צו זעלבסט־בילדונג.

די מלינעס זיינען, אייגנטלעך, געווען געשעפטן, ווו מ׳האָט געהאַלטן סאָדע־וואַסער און נאַשוואָרג. ייעדע מלינע האָט גהאַט אירע באַזונדער. אַזוי צום ביישפּיל, בייַ נתן זיידס, אַ מיטגרינדער פון דער בונדישער אַרגאַניזאַציע אין הרובינשאַוו, וואָס האָט אַ סך געלערנט דורך זעלבס־בילדונג, איז געווען גוט באַהאַונט אין דער יידישער, העברעישער און אייראָפּעישער ליטעראַטור און איז געווען פעיק זיך פאַנאַנדערצוקוליען אין קאַמפּליצירטע פראָבלעמען, איז געווען אַזאַ מלינע.

אין עס איז, באמת, זייער אינטערעסאַנט געווען בייצוזיין די דיסקוסיעס אין זיין סאָדע־וואַסער בודקע און זיך צוהערן, אַדער נעמען אנטייל אין די הייסע דיסקוסיעס און גלייכצייטיק זיך קילן מיט די געשמאַקע לאָדעס. דעם אַרבעטער ־ עולם, וואָס האָט זיך צוגעהערט צו די בונדישע דיס־קוסיעס, האָט געוויגן צו נתן זיידס בודקע.

אין א ק ו י ט ע ר ״מלינה״, ביי רחטשע, פלעגן זיך קאָנצענטרירן די אָפּגעשאַפלטענע ״רויטע״. דאָ פלעגט מען אויך שפּילן אַ דאָמינאָ און פאַרטיי־דיסקוסיעס פלעגן פאַרקומען גאָנץ אָפט. די געפעכטן פלעגן פאַר־קומען צווישן דוד פּיילס גרופּע און די אַנדערע פארטייען, וואָס פלעגן דאָרט אַריינקומען.

וועג איך וויל רעזומירן די גרופּן און די מלינעס, מוז איך זאָגן, אז דאָרט אין די ענגע סאָדע־וואַסער בודקעס איז גלייכגיג געווארן דער גרונדשטיין פאַר דער אַרגאַניזאַציאָנעלער, געזעלשאַפטלעכער טעטיקייט, און דאָרט איז געשאַפן געווארן די אַטמאָספער, וועלכע האָט גבעוירן די פאַרטייען. פון דאָרט איז געקומען דער גרעסטער טייל עסקנים. די מלינעס זייַנען גע־וועז פאַך־שוין, וועלכע די סטודענטן האָבן קיינמאָל נישט פאַרלאָזן.

אַבער לאָמיר נישט פאַרגעסן די טאַנץ־מגפה, וואָס האָט אַלץ און אַלע־מען באַהערשט. אַפילו אין די שפּעטערדיקע יאָרן, וועז עס זיינען אויס־

דאָס שיפן זיך אויף דער הוטשווע

א חוץ די דערמאָנטע פאַרויילונגען, האָט אונזער יוגנט אַנגעהויבן פאַרברענגען אויף דער פרייַער לופט. מ׳האָט אַנגעהויבן אַבסערווירן די נאַטור אַרום. א סטימול דערצו — די נאַטור שילדערונגען אין אַשט און סענאַאָוויששעס ווערק. אַרום הרובינשאַוו איז אַפּלאַסן שטיל די הו־טשווע, וועלכע איז אַריינגעפאַלן אין א מרחק פון 5—6 קילאָמעטער אין גרויסן בוג. דאָס דערפל, בייַ וועלכן די הוטשווע האָט זיך אַזוי רעשדיק באַגעגנט מיטן בוג, האָט מען גערופן: האַראַדאָק. איך האָב גהאַט א גרויסן שייכות מיט דעם דאָרף. מיינע קרובים האָבן דאָרט געווויינט און מיט יאָרן שפּעטער אויסגעוואַנדערט קיין ארץ־ישראל. פיל געדענקען גע־וויס די אויספלוגן מיט דער הוטשווע צום בוג, צו כאַפּן א קוק אויף דער באַגעגניש־סצענע.

הונדערטער יאָרן האָבן יידן אין הרובינשאַוו, א חוץ אפשר די וואַסער־טרעגער און די עלטערע פישער, נישט געהאַט קיין אונוג, אַז דער טייך אָרום שטאָט קען ליפערן אַזויפיל פאַרענגיגן.

די יוגנט האָט פלוצלונג דערזען, אַז עס איז דא א זעלטן שיינער טייך, האָט מען אַגגעהויבן באַרג שיפלעך ביי די שטאָטיש פישער, פון וועלכע מ׳האָט גהאַט גרויסע צרות. איז דען בעווען מעגלעך צו שיפן זיך אין אַלטע, צעבראָכענע שיפלעך, מ׳האָט יעדע פאַר מינוט גע־מוזט אַרויסשלעפּן דאָס שיפל פון טייך און במחילה איסשפּן דאָס וואַסער. ס׳איז בעווען גאָטס רחמנות אויף אונזערע בחורים און מיידלעך, וואָס האָבן גע־מוזט אַזוי האַרעווען פאַר דעם ביסל פאַרענגיגן, וואָס זיי האָבן זיך געוואַלט פארשאַפן מיטן שיפן זיך אויפן טייך.

מיט זייער צער האָט זיך אויבערגענומען א געוויסער מאַלער אין הרוביע־שאו, וועלכער האָט גהאַט א זייער שיין הויז מיט א גאַרטן ביים טייך. זיין נאָמען איז בעווען ז ש י ן. ער האָט דערשנאפט, אַז ער וועט האָבן א בעלעגהויז צו פאַרדינען א גרינגן גראָשן, נישט דאָרפן קלעי־טערן אויף די רושטאוואניעס צו די הויכע קלויסטער־שפּיצן און מאָלן דאָרט די פיגורן. ער האָט דורך א גאנץ קורצער צייט אַראָפּגע־לאָזן אין טייך א גרעסערע צאָל נייע שיפלעך פון פארשיידענע קאָליריז.

אונזער יוגנט האָט זיך א לאַז געטאָן צו דעם ספּאָרט. מ׳האָט געזומען בחבֿרותא שיפלעך און זיך קרויסגעלאָזן אויף אויספלוגן צום בוג, אַדער צום בראדיצער וועלד, ווו מ׳פלעגט זייער גוט פארברענגען.

דעם גרעסטן דערפאָלג האָט בעהאַט א גווויסער פּלאָץ אָרום סוויניטין, ווו עס האָבן גוואוקסן פארצווייגטע וועריבעס, א זעלטן שיין ארט אויפן טייך און דאָרט ביי די ווייַנענדיקע וועריבעס האָבן זיך גערפאָן פאַרליבטע פארלעך. די בוימער זיינען זייער פאָפולער ביים עולם און יונגע פאָעטן אין יענער צייט שטאַרק קסקפלאָאַטירט די וועריבעס. מ׳קען זאָגן, אַז דאָס שיפן זיך אויפן טייך איז געווען די צווייטע מגפה.

אויב די וועריבעס עקזיסטירן נאָך, דאַרפן זיי ערשט איצט פונדאַסנייַ באָווייַנען דעם שפּעריגשן, פּויליסרנדיקן יידישן לעבן, וואָס איז אַזוי אכזריותדיק דערשטיקט געווארן דורך די דייטשע נאַצי־הענקער.

אקציע פון א איוועניקי פאַרן ייוואָ

א ין הרובישאוו האָבן מיטגע־האלפן דער ייוו״א־אקציע: י. אייזן, ש. זייד, י. ש. פייפער, מ. קריצער, ש. הובע, ה. פאכטער, י. רויטער. באזונדערס דאַרף פאַרציכנט ווערן די פרייַנד־לעכע הילף פון ראש־הקהל, ד״ר גרינש־פאן.

די יידישע קהילה אין הרובישאוו האָט אסיגנירט פאַרן ייוו״א 100 גילדן.

א ריי פרייַנד האָבן געשאנקען פאַרן ארכיוו פון ייוו״א וויכטיקע אביקטן, דהיינו: פרייַנד י. ש. פייפער — קאמפּלעטן פון ״לעבנס־פראגען״, קאַמפּלעטן ״פאַלקסצייטונג״ פאַר די יאָרן 1918־1935, א משפחה־בריוו פון רעדאַק־טאָר פון ״המליץ״, אלכסנדר צעדערבוים, זאַמ־לונג פון אַנטישעמיטישע דרוקזאכן. פרייַנד שפילער — פנקס פון חברה חייטים, פרייַנד יעקב פרץ — דעם ״המליץ״.

ידיעות פון ייו״א, 9־10, נאָוועמ.־דעצעמ. 1937.

נתן הדס / א ביסל געשיכטע פון דראמאטישן קרייז

הרצליה

ווער עס וויל שרייבן די געשיכטע פון די דראמאטישע קרייזן ביי אונז אין שטעטל, מוז אנהויבן פון יענער אור־עפאכע, איך מיין פון דער פורים־שפילער עפאכע. אבער וואר קען דאס נעדענקען? אז איך דערמאן זיך אין יענער, פארנעפלטער צייט, קליינגען מיר נאך הייגט אין די אויערן פון ניגונים פון די פורים־לידער.

די פורים־שפילער, וואס פלעגן גיין פון שטוב צו שטוב, האבן פאר־געשטעלט מגילת־אסתר, מכירת־יוסף, שמעון ולוי, און פלעגן זינגען לי־דער, וואס וואר וויייסט, וואר ס׳האט זיי מחבר געווען. דא וועל איך דערמאנען עטלעכע זאצן, וואס זיינען מיר געבליבן אין זכרון פון דער פארשטעלונג שמעון ולוי:

„מיט אונזער כח וועלן מיר זיי נייטן,
מיט אונזערע שווערדן וועלן מיר זיי טייטן,
מיט אונזערע שפיזן וועלן מיר זיך וווּרן,
די שטאט שכם איבערצוקערן״.

יעצט א פאר זאצן פון „מכירת־יוסף״:

„אבר מן החי טוען זיי עסן,
און דעם לעבעדיקן גאט טוען זיי פארגעסן״.

דאס איז בעוועון די מסירה פון די ברידער פאר יעקבן. באלד האט א צווייטער געשפעלט:

„ברידער, ברידער, טוט אים אויסטוען,
טוט אים דאס זיידענע העמדל אפציען״.

אט די שלאגערס פלעגן בעזונגען וווּרן אין יעדן שטוב, כמעט א גאנץ קיילעכדיקן יאר. נישט אנדערש איז בעווען דער גורל פון די לידער, וואס ס׳פלעגן ברענגען גאסטראלירנדע טרופעס. יארן פלעגן זיי, די האר־פאשנע מאסן, זינגען ביים וואר־שטאט.

דער אינהאלט פון די פאלקס־לידער: טראגישע, און ניט־צושטאנד־גע־קומענע ליבעס. כ׳גדענק א פאר זאצן פון אזא לידל:

„ער האט געטראכט א טאג מיט א נאכט, ווי אזוי ער זאל זי פארפירן,
אריינגעקומען איז ער מיט א שמיכעלע, לאמיר גיין שפאצירן,
שפאצירן זיינען זיי געגאנגען אין דעם וויינטן וועלדעלע״.

וואס ס׳האט פאסירט אין וועלדעלע, גדענק איך ניט. יעדער אייגנער פון די פורים־שפילער פלעגט דא אויסזינגען זיין וועריסיע.

אונטער דער עסטרייכישער אקופאציע האט זיך געשאפן א דראמאטישער קרייז, וועמענס אויפגאבע ס׳איז געווען צו שטיצן די אינסטיטוציעס, ווי לינק־צדק, בית־התימומים און אנדערע.

אין דראמאטישן קרייז זיינען געווען פארטרעטן די חברים: הלל ביטערמאן (שמואל קריללאוערס זון), די טאכטער פון בערישש



דער דראמאטישער קרייז פון „פרייהייט״ אין 1935. — הזהו הדרמטי של „פרייהייט״. שטיין: שמערל הכהן, דבורה ריז, ישעיהו שולדינער, בוכטרעגער. צווייטע שורה: אברהם גערטל, הערש סאס, שרה איידלשטיין, שמואל מילער, לייבל ענגלסבערג, שיינדל נאלדבערג און יוסף מאיר לערער. דריטע שורה: דוד הכהן, אברהם טופר, יונה פריד.

קאונסיס און נאך אנדערע וועמענס נעמען איך גענדענק נישט. לייכט איז דאס זיי נישט אנגענומען. זיי זיינען געווען חלוצים אויף דעם געביט און געפירט א קאמף מיט חסידישע און פאנאטישע עלטערן.

מיטן אנטשטיין פון די פאליטישע פארמיינן איז, כמעט, ביי יעדער פארטיי געשאפן געווארן א דראמאטישער קרייז, וואס האט באפרידיקט די קולטורעלע באדערפענישן פון דער יוגנט, און דערמעגלעכט די עקזיס־טענץ פון פארשיידענע אנשטאלטן.

אין דעם דראמאטישן קרייז ביי פועלי־ציון האבן זיך באטייליקט: מיטשע האפמאן (רעזישיסאר), יהושע ביטערמאן, יענקל שאפעל, מינע פיין, האלבערשטיין, דער שריבער פון די שורות און אנדערע.

מיר פלעגן פארשטעלן פיעסן און דראמעס פון יידישע קלאסיקער און אויך איבערזעצונגען. פאר די יום־טובים פלעגן מיר זיך אנהייבן גרייטן צום שפיל. רעפיטיציעס פלעגן פארקומען ביז אין דער האלבער נאכט אריין. אמאל פלעגט מען זיך ארויסלאזן אויף גאסטראלן אין דער פרעווינץ. ווי זאגט דער פסוק: צרכי עמך ישראל מרובים, טייטשט שלום־עליכם: א יידישע קישקע קען מען ניט דערשאצן. פון צייט צו צייט פלעגן זיך וועגנדן צום קרייז נייע איסטיטוציעס און בעטן אונזער הילף, ווי קרן־החלוץ, הכשרה עליה און אנדערע קרנות.

כ׳גדענק א פאר קורצן פון די דראמאטישע קרייזן. די חברטעס האבן זיך באמיט צו שפילן נאר ערשט־קלאסיקע ראלן, פרימאדאנעס בלע״ז. די ראל פון אן עלטערער פרוי האט קיינער נישט געוואלט שפילן, אזוי האט מאטל רב, עליו־השלום, געשפילט די ראל פון א רביצן.

אין מיטן שפילן האט איינער פון קהל אויסגעשריגן: מאטל די רביצן! יארנלאנג נאך דער געשיכטע האט מען אים ערופן: מאטל די רביצן.

דער פרץ־אוונט

יאר־אין יאר־אויס פלעגט חול־המועד פסח פארקומען א פרץ־אוונט. דער ערשטער טייל פון פראגראם איז אויסגעפירט געווארן דורך דעם מאנדאלינען־ארקעסטער, דאן פלעגט א פרעלעגנט געבן אן איבערבליק איבער די ווערק און שאפונג פון י. ל. פרץ, און צום סוף, בילדער אויסגעפירט דורכן דראמאטישן קרייז.

מאכט זיך אמאל א מעשה, אלץ איז שוין געווען פיקס און פערטיק, נאר פלוצלונג זעט מען זיך ארום, אז מען האט פארגעסן אוועקשטעלן דאס פרץ־בילד. ס׳איז געווארן א גרעטומל און א געפיידער. פרץ־בילד אהין, פרץ־בילד אהער, דאס פרץ־בילד איז נישטא. דערווייל איז אייגע פון די אקטיוטע טוערינס אוועק און שנעל געבראכט א בילד אין א גרויסן פאר־מאס, אויף וועלכן זי איז געווען פאטאגראפירט. חברה האבן אויסגעשאסן מיט א געלעכטער.

— וואס לאכט איר? — רופט זי זיך אף — דאס בילד האט דאך מיר געמאכט פרץ דער פאטאגראף.

מיין פאטער ווערט ברוגז

איין פרץ־אוונט האט גורם געווען צו א ברוגז צווישן מיר און מיין פאטער ז״ל. יענעם אוונט האב איך געשפילט מיט מיטשע האפ־מאן. ער האט געשפילט די ראל פון בערל שניידער, איך — די ראל פון דעם גרויסן יידן־פארטיידיקער, ר׳ לוי יצחק פון בערדי־טשעוו ז״ל. מיין גרים איז געווען אזוי נאטירלעך, אז ווען איך האב ארויסגעקוקט אין שפיגל, האב איך זיך פאר מיר אליין דערשראקן. כ׳האב געמיינט, אז ער ר׳ לוי יצחק איז אופגעשטאנען תחית־המתים.

ווי איך גדענק, איז אין מיטן שפילן ארויף אויף דער סצענע דער קרומער פשאדאוניק, א שונא־ישראל, און ניט געלאזט פארענדיגן דאס

שפיל. ער האָט עפּעס געפּונען אַ סרכה אין דער דערלויבעניש. ס׳האָט גאָרנישט עהאָלפן און מיר האָבן געמוזט אויבערריישן דאָס שפיל. זעט אויס, אַז ס׳האָט וועך דאָס דערשראָקן מיין פּאָטער, דעם סופר. איינמאָל אינדערפרי, איז ער אַריין אין מיר גענומען מוסרן:

— האָ, האָסט זיך מתחבר געווען מיט זיין זון, מייטשל, אַז דעם קרקפּתא דאָלא מנח תפילין? און האָסט געמאַכט חוזק פון דעם גרויסן צדיק, ר׳ לוי יצחק!

פון דעם טאָג אָן האָט מיין פּאָטער אויפגעהערט צו רעדן מיט מיר, ביז מיין אָפּפאָר קיין ישראל, אַ שיינע פּאָר יאָר.

דער גאַסטראָל אין קרילאָוו

דער החלוץ־קאָמיטעט פון קרילאָוו האָט אונז איינמאָל אינגעלאָדן אויף אַ פּרץ־אונטן. כדי צו קומען קיין קרילאָוו, 18 קילאָמעטער פון הרוביע־שאוו, איז אונז אויסגעקומען אַרויסצופאָרן שבת נאָכן קוגל. פּאָרשטייט זיך, אַז דאָס האָט נישט געקענט קומען אין באַטראַכט. וועך וועט זיך וואָגן שבת אַוועקצוגיין אויף אַ וואָגן, און וועלכער יידישער בעל־העגלה וועט מסכים זיין דערצו? דעם פּראָבלעם האָט בעלזעון דער חבר לעדערקרעמער, וועלכער האָט געווויזן אויף דער פּאָרשטאָט, וואָס איז געוון באַזעצט מיט קריסטן.

ער האָט ביי באַקאַנטע מיינשטשאַניעס אָפּגעדונגען אַ פּאָר וועגענער און אונזער גאַנצע קאָפּעליע האָט נאָכן קוגל זיך איינציקוויי אַריינגעגנבט אין הויף, וווּ די וועגענער זיינען געשטאַנען. נאָכדעם וויי מיר זיינען אַרויף אויף די וועגענער מיט דעם גאַנצן קלאָפּער־גצעיִיג, האָט אונז דער בעל־העגלה איינגעדעקט מיט הייַ אין שטרוי אַזוי, אַז מען האָט אונזערע פּנימער נישט אַרויסגעזען, גלייך ווי מען פלעגט אַמאָל איינפּאַקן דאָס פּסחדיקע געפּעס. אַ פּאָר קילאָמעטער הינטער דער שטאָט, האָבן מיר זיך גענומען אַרויסרוקן פון די קאָפּיצעס. חברה האָבן זיך גענומען אָפּטרייסלען פון די שטרוי און הייַ, דער אַרקעסטער האָט גענומען שפּילן אַ פּרייַלעכס און בשירה וברינה זיינען מיר אַריין אין שטעטל.

הינטער דער שטאָט האָט אונז מקבל־פּנים געווען אַ דעלעגאַציע, וועלכע איז באַשטאַנען פון החלוץ, „פּרייהייט", קרן־קיימת און קרוב־היסוד, וועלכע האָבן אונז מיט גרויס פּאָראַד אָוועקגעפּירט אין באַרימטן זאָל פון די פּייַערלעשער, וווּ ס׳האָט גלעדאַרפט פּאָרקומען דער אונטן. דער זאָל האָט זיך געפּונען אין אַ גרויסער שאָפּע, דער דאָך איז געווען געדעקט מיט שטרוי, אויף די זוימט האָבן זיך מיט זיי באַנוצט צום לעשן שרפות. אויף די באַלקנס זיינען געשלאָפּן טויבן. דאָס פּובליקום האָט זיי געשאָרט אין זייער שלאָף און זיי האָבן געמוזט פליגן אַ־בערן זאָל און געשאָנט רעגדלעך אויף די קאָפּ פון די פּאַראַמלטע.

אין פּאַלאָגע פון דער אַזוי גערופּענער בימה איז געווען אויסגעשניטן אַ לאַך, הינטער וועלכער ס׳איז געזעסן אהרן ברענער, עליו־השלום, איינגעקאָרטשעט אין דריַיען און ביים שיין פון אַ לאָמפּ סופלירט.

די פלעצער אין זאָל זיינען געווען איינגעטיילט אין רייען, ווי ביי לייטן. די ריי האָרט ביי דער בימה איז געווען די טיערסטע, דאָרט זיינען געזעסן די גבירטעס פון שטעטל מיט זייערע טעכטער, און שנירל, וועלכע מען האָט געקענט דערקענען לויט די גרויסע, שווערע, גאָלדענע קייטן, מיט וועלכע זיי האָבן זיך אויסגעצירט לכבוד דער גרויסער געשעעניש. נאָכדעם ווי דער מאַנדאָלינע־אָרקעסטער האָט אויסגעפירט זיין טייל, האָב איך מיט אימשע שאפּעל (היינט אין אמעריקע) פּאָראַגשטעלט י. ל. פּרצעס־טיפּן, צוויישן זיי, דעם כעלמער רב, וואָס האָט אַרויסגערופן פיל אָפּלאָדיסמענטן.

ביי דעם לעצטן נומער איז געשען אַזאָ פּאָראָפּאל. איינע פון די לאַזשע־זיצערינס האָט אָוועקגעקרוקט דעם לאמפּ (אפשר האָט ער איר געשטערט). דעם סופלאָר איז פּינצטער געוואָרן אין די אויגן און ער איז אינגאַנצן פאַרשטומט געוואָרן. מיר האָבן זיך צעטומלט, כמעט אַרויס פון די האַלאַבלעס. נאָר מיטן רבינס כח, ווי מען זאָגט, זיינען מיר אַדורך בשלום, אָן סופלאָר.

ביים ענדע האָבן די לאַזשע־זיצערינס אָנגעכאַפּט פּאָרן פּאַראַדנג און אַפּגעדרט ביס. באַין־ברירה האָבן מיר זיך געמוזט אונטערגעבן און מיר האָבן פּאַרעשטעלט בילדער שוין נישט מענינ־דיומא. אָלץ וואָס ס׳איז אונז געקומען אויף דער צונג, האָבן מיר אויסגעשאָנן אויף דער בינע.

וועך ניט דער חבר חיים הארפּין, וואָס האָט מיט כח פּאָרוקט דעם פּאַראַדנג, וואָלטן מיר ביז הינטיקן טאָג נישט פּאַרענדיקט יענעם אונטן.

די לעצטע פּיעסע, אין וועלכער איך האָב זיך באַטיילקט פּאָר מיין אָפּפּאָרט קיין ישראל, איז געווען הערשעלע אָסטראָפּאָלער. איך האָב נשפּיליט די ראָל פון הערשעלע און מיישטע — רבי ברוך. אויף מאָרגן, נאָך דער פּאָרשטעלונג, בין איך אָפּגעפּאָרן, כמעט מיטן גרים אויפן פּנים.

מיר האָבן אויך פּאָרגעשטעלט לעאָן קאָברינס „דאָרפּס־יונג". די הויפּט־ראָלן האָבן גשפּילט: איך און עליע פּינקלשטיין. כ׳בין זיכער, אַז די דראָמע עדעפּנקען נאָך אַ סך לאָנדסלייט.

אין יאָר 1919 איז פּאָרגעקומען אין לעמבערג אַ פּאָגראָם אויף יידן. הרוביעשאוער יוגנט האָט באַשלאָסן דורכצופירן אַ שווארצן בלומען־טאָג פּאָר דיי געליטענע אין לעמבערג. זונטיק אינדערפרי האָבן זיך פּאָר־לעך אַרויסגעלאָזט זאָמלען געלט. פון קלויסטער זיינען אַרויס צוויי פּריצים און האָבן געווואָלט אַרייַנוואַרפן אין אונזער פּושקע אַ גרויסע סומע געלט. אַז מען איז יונג, איז מען דריַיסט. איך האָב זיי נישט געלאָזט אַרייַנוואַרפן דאָס געלט און געזאָגט:

— איר קענט נישט אויסקויפן מיט געלט אייערע פּאָגראָמען אויף יידן.

טראָץ דעם האָב איך מיט מיין פּאָרטנער גענומען די גרעסטע סומע געלט.

עס זיינען שוין פּאריבער א סך יאָרן, אָבער איינס קען איך זאָגן: הרוביעשאוו האָט פּאַרמאָגט אַ טאָלאַנטפולע און אינטעליגענטע, יידישע יוגנט.

שולן



בית־הספר הראשון בהרוביזשוב בשנת 1913. די ערשטע שול אין הרוביזשאָו אין יאָר 1913.
שורה ראשונה: שוקשטולסקי, ליבה איזן, סוניה ברנד, אסתר זומר, הוכמן, הינדה איזן, פרומה בלומנטל. שורה שנייה: פולה רוטנישסקי, המורה קליקוביץ, המורים גרשטין, רחל מניקוב, דוד ברנד.

בתי־הספר



תלמידי בית־הספר התקוה בשנת 1925.
שילער פון התקוה־שול אין יאָר 1925.
עומדים: יעקב וינר, אברהם פינקלשטין, צבי צימעט. יושבים: זישה פרימוסט, אביגדור גרינולד, ישראל זייד.

● אינהאַלט ● תכן ●

שנתיים בבית־הספר „התקוה"	יצחק בלומשטיין	349
בית־הספר תל־חי היה לנו פינת אור	אליעזר פילושקו	355
בית־הספר תל־חי כבש את לבנו	א. רייכמן	357
משב רוח מרענן	יהודה צימרמן	360
איז דאָס געזונ אַ שול !	בלומע וואַסער	361
די ליידן און פרייד פון אונזער תל־חי־שול	הערש פאכטער	363
אַזאַ שול — איז שווער צו געפינען !	קלארא שושני	363
אויפרוף פון קוראטאריום פון דער תל־חי־שול		365
דער סיום אין הרוביעשאָווער תל־חי־שול		365
קאפל ווערטמאַן פון דער תל־חי־שול דערציילט		365
די יידישע יוגנט אין גימנאַזיע	שושנה ווידערמאַן	367
די פרויען פאכמעניש־שול	גאָלדע לערער	371

בית־הספר „התקוה" בהרובישוב



המורים והתלמידים של בית־הספר התקוה. לערער און שילער פון דער התקוה־שול.

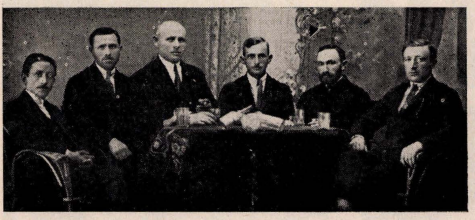
שורה ראשונה: אליעזר ברט, יהודה יגובר, איטה קוסוביצר, ..., לייבל ארליך, ..., ..., שורה שנייה: ...., אפרים פומרנץ, שרה רוזנברג, המורה מוצ'ניק, מורה, שלום גרינברג, שלמה ברנד... שורה שלישית: מנדל פוסקל, אסתר אברמנט, ..., קלמן פירשט, ... מלכה גולדמן.



הי"עד והמורים של בית־הספר התקוה ב־1919.

פאראואלטונג און לערער פון דער התקוה־שול אין 1919.

שורה ראשונה: לוין, דב שטוקהמר, ברוך יגובר, יעקב כהן. שורה שנייה: דוד ברנד, רחל זילברשטין, אוקס, רבקה ארליך, שמשון כהן.



ועד בית־הספר התקוה לפני עלייתו של ב. יגובר.

די פארואלטונג פון דער התקוה־שול פאר דער עלייה פון ב. יאנאווער.

יושבים: יצחק גולדברג, משה יהודה מרנשטין, ברוך יגובר, דוד טננבוים, אברהם נחום קירשנפלד, יעקב רויטר.

בתי־הספר: של המורה ריינר ועל שם וו. מדם



בית־הספר של המורה ריינר

ערשטע שורה: נעכט בראנד, זילבערמינץ, מרים שטיק, קאצהענדל, ווייניריב, פייל, קענינ, בעקער, פערל פינקלשטיין. צווייטע שורה: בארנשטיין, לובע ריס, קיניס זינע, אסתר פינקלשטיין, גארפינקל, אנדזשיע טוכמאן, גארפינקל. דריטע שורה: רוזשקע מייל, הינדע בוקסבוים, מאניע פינקלשטיין, די לערערין ריינער, ציגעל, פאליא רוטניעמסקי, מאניע בראנד. פערטע שורה: פראדל בלומענטאל, עדזשיא ריינער, צעשיא קיניס, גוני בראנד, רבקה מייל.

די ריינער־שול.



די 7־קלאסיקע יידישע פאלקס־שול א. נ. פון ו. מעדעם אין יאר 1930.

בית־הספר היידישאי ע״ש מדם בשנת 1930.

יצחק בלומשטין / שנתיים בבית־הספר „התקוה"

תל־אביב



יצחק בלומשטין

דרובישוב היהודית — לא אם בישראל, אלא אחות, שכן לא התימרה עיר זו ביחוס של אבות ואמהות. צנועה היתה הרובישוב היהודית, נוחה ועממית — אחות לצרה ולשמחה למאות ערים ועיירות ברחבי פולין, ליטא ואוקראינה.

ביום מעונן וגשום

זכורני: אותו יום מעונן וגשום בו הגעתי בשנת 1919 להרובישוב, אליה נשלחתי בתור מורה, מטעם „לשכת החינוך והתרבות" בורשה. המדרכה של הרחוב רעועה היתה ומתפרקת. ועם כל צעד ושעל פרץ מבין חרכיה קילוח של מים מרופשים. הרחוב שקע בבוץ, והעוברים ושבים, אשר נחפזו בלכתם, שחוחים ורטובים מגשם, נראו לי כנרדפי גורל. הרושם הראשון לא היה מזהיר: המדרכה המתנדנדת יצרה בדמיוני אסוציאציה של משהו בלתי־יציב, והבוץ עם השלוליות, אשר נטפי הגשם רצדו בהן ריצוד נכנע ומיואש, עוררו בי חששות של חיים מעורפלים ומשעממים והעכירו את רוחי.

חשיחה עם המורה לוין

הראשון מחבורת המורים, שנפגשתי אתו בבית משפחת קצ׳נדל, היה המורה לוין, בחור חסון ותמיר, אשר בצירוף רעמתו השחורה והסמיכה, היווה דמות, שקשה היה להגדיר, אם היא של אטלט, או של משורר בוהמי, או של שניהם יחד. בפגישה הראשונה הודיע לי, שהוא עומד לעזוב את הרובישוב. אמרתי לו:

— נו, והבחורות מהרובישוב נותנות לבחור שכמוך לעזוב את המקום?

ענה ואמר:

— מי מתחשב ברצונן של בנות? הכסף, אחא, הכסף הוא הקובע. אם בקי אתה בסחר־מכר, בלהטי „וולוטה" וכיוצא באלה, אז תעיז לדבר על בחורות, אחרת — שב דומם, כי גטל עליך... סיים בהתמרמרות וספק בזרועותיו האמיצות על מתניו, כאדם, אשר ספיגותיו טבעו בים.

ברגע זה ראיתי לפני לא משורר בוהמי ולא גוף של אטלט, אלא מורה עברי בפולין עם סימן־ההיכר האופייני: הכרת ערך עצמו מעבר מזה, ורגש־נחיתות, תוך התמרמרות מתמדת על הדלות המרה, שהיתה מנת חלקו באותם הימים.

אחרינו הופיע ברוך ינובר, אשר מדבריו נוכחתי לדעת שבבית־הספר הוא משמש בשלוש כהונות: מורה, מזכיר־ועד, וחבר ועד־ההורים — מין זוט משולש, אשר לא במהרה ינתק (למזלו לא נתקיימה בו אימרה זו, והוא דוקא הצליח להנתק מהמקום בעוד מועד...)

נפגשנו אחר כך עם כל החבריה: המורים לפולנית ולמקצועות כלליים: הנריך אוקס, ספיר, הגננת רבקה ארליך ועוד כמה מורים, עם חברי ועד ההורים - יהודים בעלי־נפש ואוהבי התקדמות ברובם, ועם אחרון חביב: התלמידים והתלמידות של בית־הספר.

קרוב לארבעים שנה עברו מאותם הימים. ארצנו עוד היתה אז „מדינה בדרך", אך בבית־הספר העברי „התקוה" זכינו לראות דור רענן ובריא, מתחנך ברוח היהדות הלאומית וחדור הכרת ערכה של התקופה — תקופת התחיה שבה הם חיים, ואין אני מהסס אף רגע מלהדגיש, שבעבודתנו הצנועה בבית־הספר סללנו את דרך ההצלחה, אשר בה בחרו חניכינו — זו הדרך לארץ־ישראל, שזכינו לראותה מדינה חפשית ועצמאית. זו היתה להם דרך־מפלט טבעי, עקבי וישיר, מותאם לחינוך אשר קיבלו בנעוריהם, דרך בלי תסבוכת ובלי מהפכות נפשיות.

המאורע ההיסטורי של פרימו

לא אשכח את ההתלהבות ורוממות הרוח, אשר הכניס לבית־הספר המאורע ההיסטורי של סן־רמו. ידוע ידעו התלמידים, שהצהרת בלפור אינה אלא אחתלחא דגאולה, אולם החוויה בבית־הספר לקראת המאורע הפכה לחוויית־גאולה ממש. רק עכשו, בהמצאנו תחת שמי ארצנו החפשית, אנו מרגישים, כאילו משהו נבואי־אינסטינקטיבי היה טוסס בתוך אותה ההדוה, אשר השתלטה על התלמידים. מי יודע? אולי בתת־הכרתם של כמה מהם, פעם הרגש העמום של תודה ותחילה לאותה הארץ הרחוקה־הקרובה אשר נועדה להיות מקלט־חייהם בעתיד.

התהלוכה של מאות הילדים מדוגלים ומקושטים, אשר נמשכה לאורך הרחובות המרכזיים של העיר היתה הפגנה של גאון לאומי, אשר ערכה החינוכי והשפעתה על נפש הילד העברי היו לאין־ערוך. לא הנאומים, אשר הושמעו בבית־הכנסת, גם לא השירים וקריאות הגיל היוו את הביטוי המלא להתעוררות הלאומית, כמו אותה ההפגנה של הדור הצעיר, אשר יצא לרחובות, חגיגי ומואר, לקראת פעמי הגאולה הראשונים של העם, על אף הבוז של הגויים וגל השנאה אשר גאה מסביב.

בכני מרון הם עוברים בדמיוני

המבוגרים ביהודי הרובישוב, שנשארו בחיים מסערת השואה, נזדקנו. הילדים מאותם הימים הם כיום גברים ונשים בגיל העמידה — אבות ואמהות, אולם בעת רשמי את זכרונותי אלה, יש את רצוני לעצור ולהשיב אחור את שטף הזמן ולראות את אותם התלמידים בצלמם הילדותי, עם כל החן והיופי שבהם. וכך, אני רואה אותם בעיני רוחי. כבני מרון עוברים הם כולם בדמיוני, בני העשירים, כביכול, ובני העניים: אלה הראשונים, שהביאו בבתיהם שקיקי־מזון, וגם אלה, אשר הסתפקו במנה הדלה, שהותנו לתמיכת „דזשוינט" הוגשה להם בבית־הספר.

זו היתה אוכלוסית ילדים בריאה, בת־כושר למודים וחוש הסתכלותי יפה. כמה אני מצטער ברגע זה, שאינני זוכר את שמותיהם, אך מהו השם, אם פניהם ועיניהם מופיעים מרוענגים בזכרון: עיניים חומות, עיניים שחורות; פנים של רשט, גיל והתלהבות, ופנים שקטים ומהורהרים; פנים מחייכים חיוך פקחי ונועז, ופנים עצובים, שרשמי עוני ומחסור טבועים בהם. אלו ואלו גילו די רצון וענין בלימודים. אינני זוכר בציבור־ילדים זה



בית־הספר התקוה בשנת קיומו הראשון נפרד מחברה היוצאת לאמריקה.
התקוה־שילער געזעגענען זיך מיט אַ חברטע וואָס פֿאָרט אַף קיין אמעריקע.
שורה ראשונה: חיה זק, טויבר, ביילה זק, טילה איזן, בשה הרפיץ, שושנה מורגנשטרן.
שורה שנייה: דויקל איזן, שרה הון, שושנה נדלר, סוניה בורנשטין, מלכה לדר, שרה מורגנשטרן. שורה שלישית: גיטה מורגנשטרן, שושנה זק, חנה נדלר.

יוצא דופן אחד מבחינת קושי־חינוך או נחשלות פסיכית. ואיזה גישה רצינית לעבודת השיעורים! והכבוד והחיבה למורים!

וחידה סתומה היה לי מיד שיווי־המשקל הנפשי שבילדים האלה. הרי בעצם היו אותם הילדים תחת מועקה של סביבה עוינת. זוכר אני את הפנים הרצחניים של אחד השכנים, אשר תפס פעם ילד, שכדורו נתגלגל לחצרו. אותו הפולני הסתער על הילד כאילו חשב לדרסו ממש, וכשהתערבתי ובקשתי סליחה למען הנער, נוכחתי מתשובתו הארסית, שעניין הכדור אינו אצל ה„גוי" הזה אלא תואנה לשפך זעם רעלי־אנטישמי, שהיה עצור בתוכו כל הימים. תופעות כאלה ורבות דומות להן, לא שברו בכל זאת את נפש הילדים התמימה את רוחם השקטה־גאה בקרבם.

איפה אותה חבריה נחמדה?

איפה היא עכשיו אותה החבריה הילדותית הנחמדה? איזה אחוז מהם ניצל מידי הכורת? ומי ייקום דמם של החניכים שנטרפו בשחר ימיהם ואינם?

בזכרוני עולה קלסתר פניה של ילדה אחת שחרחורת, תמירה ונאה. עיניה השחורות הביעו תמיד עגמה שקטה של געגועים. היו אז ימי החזרות האחרונות של מחזה ילדים בשם: „גמדי לילי", אשר הכינונו להצגה. באחת החזרות מצאתי את הילדה עומדת בפינת האולם שקועה בעצב, וכשאלתיה על סיבת יגונה, אמרה תוך בכי עצור:

— אני הייתי צריכה להיות מלכת היער. אני יכולה להיות מלכה...

— למה לא? — עמדה על שלה — למה לא תהיינה שתי מלכות? הבטתי בעיניה השחורות והעמוקות, שברק געגועים טמירים בוער בהם, ובגופה התמיר: כן, הרי מלכה לפני; מלכת התום והיופי, והגיתי אז בלבי: מי יתן ולכל ילדי ישראל לא יחסר אלא כסא־מלכות...

לשברנו הגדול, אותו היער האפדתי של ילדי ישראל בפולין, עם מסתוריו, מכמניו והזיותיו המקסימים, גז וחלף עם פרוץ המגפה ההיטלריסטית, ויער אחר, יער של חיות טורפות תפס את מקומו. חלומות תמימים של ילדי ישראל — מי ינוד לכם ולגורלכם; ומהו חלום כסא־מלכות של ילדה שלא נתמלא, אם מלכות השמים בכבודה ובעצמה — כאילו נתמוטטה בימי השואה, ותהי כלא היתה...

על מה חלמו ילדינו האומללים במחבואי החשכה של הגיטאות? ב„בונקרים"? ביערות? איך לא השחירו פני שר־החלומות לקראת חורבנם של עולמות מלאי זוהר ותום?

במשך שנתיים ריאיתיך במצבים שונים, קהילת הרובישוב.

ראיתיך בחייך השקטים, בימי „שלום ושקט", שהיו תמיד יחסיים ליהודי פולין, בהם ידעת לשלב דאגותיך לצרכי הגוף והנפש גם יחד,



כתה בבית־הספר תל־חי בשנת 1932. איינע פון די קלאַסן אין דער תל־חי שול אין 1932. הראשון בשורה הראשונה: בנימין ויניאוו. בשורה השניה: שמעון גלוברג, לייבה קפלן, שמואל הובל, לייביש אלטר.

כיאות לקהילה בת מסורת משורשת ועבר פורה; ראיתיך תחת סבל המועקה האנטישמית ונטל המיסים הכבדים, וגם במבוכת ימי מלחמה ראיתיך, עת הומטרו על העיר כדורי־מוות ופגזי תותחים מחזית־המלחמה בין הבולשביקים והפולנים. אותם הלילות האיומים של רציחות ושוד, הסתערויות ונסיגות — מי ישכחם! ראיתיך תחת הכיבוש של „הצבא האדום" שארך ימים קצרים, עת ביום פיטמו את התושבים בנאומים צעקניים על גאולת העמלים ושיחרור עולמי, ובלילה פשטו אותם



כתה בבית־הספר תל־חי בשנת 1932. איינע פון די קלאַסן אין דער תל־חי־שול אין 1932. בשורה השניה — המורים: שמעון גלוברג, שמואל הובל, לייבה קפלן ולייביש אלטר.

„המשיחים" על חנויות המכולת, בזזון ורוקנון ויציגו את העיר ככלי ריק, מכל הפורענויות יצאת בשלום והמשכת, תוך בטחון ואמונה, לשאת בעול של חייך הכבדים. אך מי חכם ויבין את התעלומה האיומה, שגם השמים כאילו עשו יד אחת עם כל מיני הבוגדים הרוצחים, ואף כוכב אחד לא דעך בהם, עת נגדע קיומך וקיום כל שאר הקהילות, בוטחות ומאמינות כמוך.

למה רמיתנו, המורה?

לעיתים מעבירני דמיוני לכל אותן הערים בפולין ובליטא, בהן לימדתי וחינכתי נוער יהודי במשך שנים, משוטט אני בזכרוני בסביבות הערים: מרימפול, קלבריה, הרובישוב ואוסטרוב, רואה אני את עצמי צועד שנית באותם השדות והיערות בהם ערכנו לחניכינו טיולים חגיגיים וחינוכיים, שדות ויערות, אשר נחפכו בידי המשחית לבתי־קברות ענקיים.

והנה לפני סביבת הרובישוב: כר נרחב, שמש, ירק ופרחים, והנה תלמידינו הצוהלים... במשחק, בריצה, בהתחרויות שונות... התמונה נגזרה פתאום, וקול מזעזע נשמע, קול דמי ילדים הצועק אלי מן האדמה.

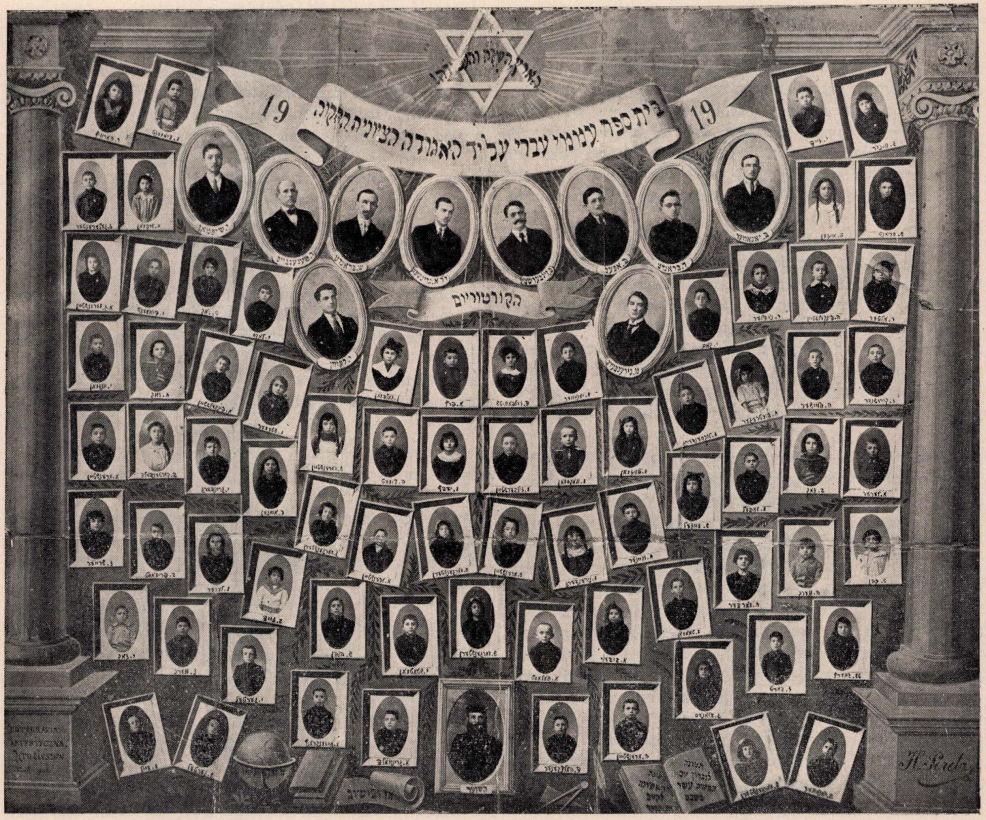
— למה רימיתנו, המורה? למה שיקרת? — לימדת אותנו: „והתברכו בזרעך כל גויי הארץ" — הככה התברכו בנו הגויים...? קראת לנו ובארת את דברי הנביא: „הנה לקחתי את כוס התרעלה מידך ושמתיה בידי מוגיך..." — ההעניש מישהו את רוצחי נפשותינו החפות מפשע? הנה הם משתוללים על קברותינו בחגיגה, את עמל אבותינו הם זוללים וסובאים, במשכנות הורינו הם שוכנים לבטח, ואין מחריד.

סלחו לי, תלמידי היקרים. לא תשובה על שאלת דמכם הבאתי לכם הפעם — אין תשובה בפי, ואם אמסור לכם, שאותה „התקוה", אשר בית־ספרכם נשא בגאון כשם וכסמל, נתגשמה בגאולת העם, הרי גדול הכאב שבעתיים: למה, אל שמים, למה לא הבריק זיווה של גאולה זו גם בעיניהם התמימות־החולמות?

אין פשר תחת השמים ואין התנצלות. אני רק את זכרכם היקר העליתי על הנייר, עורי זכרונות ספוגי־כאב ודמע.

יהיה זה זר־פרחים צנוע על קברותיכם הקדושים.

בית־הספר „התקוה" בהרובישוב



התקוה־שול בייַ דער ציוניסטישער אַרגאַניזאַציע אין יאַר 1919.

כנס בוגרי בית־הספר התקוה עם המורה אוקס בשנת 1928.



אביטוריענטן פֿון התקוה־שול אויף אַ באַזעגעניש מיטן לערער אַקס — 1928.

שורה ראשונה — למעלה: מליה לרר, שרה אינהורן, ינק פיל, ורשקי אלתר, שורה שניה: שלמה מר, יעקב צ'וביזין, משה זילברשטין, אברהם פינקלשטין, שורה שלישית: שושנה מורגנשטרן, הרש קם, גוטה וינר, סוניה הורנשטין, הומן, פרל הכט, שמריהו מינץ, יוסף הוכמן. שורה רביעית: דוד אברמנס, זישה פרימוסט, חיה זק, חנה פינקלשטין, המורה אוקס, ביילה זק, יחיאל וינטרויב, יעקב קם. שורה אחרונה: אברהם לרר, פנחס מר, ישראל לקס, גישה מורגנשטרן, אריה שפילר, הלל הורנשטין.

אליעזר פולושקו / בית־הספר תל־חי היה לנו פינת־אור

קבוץ יגור

כמו מבעד לערפל אני רואה אותך הרובישוב — עיר לא גדולה על גבול פולין־וולין.

עיר זו לא עמדה בקפאונה, כי בינתיים קם דור חדש, אשר מאס בחיי הניוון בגולה, בחיי התלות במסחר ובממכר, ובצפיה לקונה; קם דור, שידע להפוך את חלומותיו על חיי יצירה בארץ הנכספת למעשים של יום־יום; איסוף כספים לקרנות הלאומיות, הצמדות לחיים צבוריים תוססים, להכשרה ולעליה.

במרכזם של חיים צבוריים אלה עמד בית־הספר „תל־חי", בו עבדתי שנתיים כמורה. שנים אלו שמורות בזכרוני, כשנים הטובות ביותר בפעולתי הציבורית.

בית־הספר הזה, שנוסד כבית־ספר „תרבות" על־ידי הציונים הכלליים — מרבית תלמידיו היו בני דלת העם, שלא יכלו להבטיח את איזון תקציבו על־ידי שכר־הלימוד הזעום. בהעדר תמיכה ממשלתית, תוך התחרות קשה עם בית־הספר הממשלתי, אשר הלימוד בו היה חינם, הלך בית־הספר והצטמק עד שהגיע לסף הסגירה. אז באו חברינו, אנשי פועלי־ציון — צ"ס, להנהלת בית־הספר בהצעה למסור לרשותם את בית־הספר והם יתאימו את תכניתו לאופיה של התנועה וידאגו לקיומו. לא היתה להם, לאנשי ההנהלה, ברירה אחרת, כדי להציל את בית־הספר וכך החל הדף החדש בהתפתחותו.

לאחר הרכבת צוות מורים חדש, לאחר ריאורגניזציה וקבלת תלמידים חדשים — גדל בית־הספר והפך למוסד חי, שהשפעתו גדלה. מה שהבטיח את קיומו של בית־הספר וקבע את אפיו הצבורי — היתה העבודה המשותפת בין המורים, ההורים והתלמידים, שכולם השתתפו בעיצוב דמותה.

בגמר שנת־הלימודים הראשונה, הפגין בית־הספר את הישגיו בנשף פומבי. כדאי היה לראות, כיצד קרנו עיני האמהות והאבות, בראותם את ילדיהם מסתובבים חפשיים על הבמה, בשירה, דקלום והצגה. נשפים אלה הפכו מסורת והיה בהם מגלוי יצירה של התלמידים והמורים כאחד וגם הכנסה כספית, שתרמה לאוזן תקציבו של בית־הספר.

בשנה השניה ביימו תלמידי הכתות הגבוהות את חיי הנביא עמוס. התנגשויותיו הדרמטיות של נביא זה, בן־העם, נבואותיו הרוויות פתוס סוציאלי לוחם קרמו עור וגידים והמחישו פרק בתולדות מדינת ישראל העתיקה הנאבקת על קיומה, כורעת ונופלת במאבק הגדולים על השלטון ברצועת חוף הים והשואפת ומתאמצת להחזיק מעמד על ידי שלמות פנימית, מוסרית וחברתית.

המורים והתלמידים, שהשתתפו בערב זה, זוכרים ללא ספק את ההתלהבות העצומה של הקהל לשמע המלים, הידועות לו מן התנ"ך,



המורה אליעזר פולושקו מנהל שעור בגיאוגרפיה בבית־הספר תל־חי ב־1928.
דער לערער אליעזר פּאָלושקע פֿירט אַ לעקציע פֿון געאָגראַפֿיע.
יושבים: צבי סס, אברהם בוכטרגר, יהושע ברגר, יוסף מאיר לרר, מאיר פלוט, אברהם פוגל.

יוצאות מפי בניהם במין שלמות קומפוזיציונית, המשוה להן אופי ריאליסטי. כיום אני סבור, כי משמעות מחזה זה חרגה מגדר השעה, אם כי אז טרם ידענו זאת.

מפעלים שונים נעשו על ידי החברים לטובת בית־הספר. המורים, שחלקם גויס מפעילי התנועה, שתפו אתם פעולה. בינתיים הלכה וגברה גם השפעתה של המפלגה בעיר, שהתבטאה בנצחונה בבחירות לעירייה. היא עמדה בראש הגורמים הצבוריים בעיר, הן בתנועה הציונית והן בתנועת הפועלים המקומית. חברי המפלגה בעירייה אף הצליחו להכליל בתקציבה, הקצבה קבועה לבית־הספר, ועל ידי כך בססו במידת מה את קיומו.

באשר לחיים הפנימיים של בית־הספר יש לציין, כי הוא נבדל מבית־הספר הפולני ואף מ„תרבות" ביחסים המשפחתיים כמעט בין המורים והתלמידים. אנו, המורים, חשבנו מה רב הסבל והקדרות בחיי ילדינו בבית. העשירים העדיפו ברובם את בית־הספר הפולני, כדי להכשיר את ילדיהם לעתידם כאנשי־מסחר או במקצועות חפשיים, למרות שגם אנו הקצבנו מקום מסוים ללימודים הפולניים, בהתאם לתכנית הממשלתית המחייבת. אולם היו מקרים שאף ילדי עניים היו מועברים לבית־הספר הכללי מחוסר אמצעים. אנו מצדנו נאבקנו עם עזיבות אלו ונלחמנו על תלמידינו על ידי הנהגת שכר־לימוד מודרג, עד כדי שחרור במקרים יוצאים.

בית־הספר היה פינת אור בחייהם האפורים של תלמידינו. בידענו, כי לרבים מהם חסרים בבית התנאים המינימליים הדרושים להכנת השעורים, פתחנו את בית־הספר גם בשעות שלאחר הלימודים ואחד המורים היה משמש כתורן בהשגחה על הסדר והעזרה בשעורים. במשך הזמן הפך בית־הספר בשעות הללו למועדון עבור התלמידים. הילדים פשוט לא אבו לעזבו ועד השעות המאוחרות היו מבלים את זמנם בקריאה, ובמשחק. רבישת מכשירים שמשה גם יסוד לפיתוח יזמת התלמידים ולהנחת יסוד לחיים הצבוריים. קבענו, שבית־הספר יקציב למטרות אלו סכום השוה לזה שהתלמידים יאספו ביניהם. כדאי היה לראות באיזו נכונות היו הילדים משלשלים את פרוטותיהם לקופה המיועדת לכך, בחסכם לא פעם פרוטה מלחמם, בהמשך הזמן נקבע אותו סידור גם לגבי הספרייה, שגדלה מיום ליום, לשמחת לבם של התלמידים והמורים כאחד.

לא היה לנו אולם להתעמלות. בקיץ נעזרנו בחצר בית־הספר ואילו בחורף היינו גולשים במגרשות מן ההר היורד בשפוע לעבר הנהר. אגב, „תחליף" זה מצא חן בעיני המפקח הממשלתי של בתי־הספר.

היה שיתוף פעולה בין המורים ובין התלמידים, מלווה בגילויי ידידות וחבה. ילדי עוני אלה, שהחיים לא פינקום, ידעו להעריך את התמסרות המורים והיעוצים לצרכיהם. זכרוני, פעם בשעות המנוחה של אחרי הצהרים, ביום שלא הייתי צריך לשמש כתורן, הופתעתי לשמוע דפיקות קלות בדלת חדרי. היה זה התלמיד, קופלה ז"ל, אחד התלמידים האהובים עלי ביותר. הוא בא בלוויית חבריו, ותוך בקשת סליחה הפצירו בי, שאסכים לשחק אתם בקריקט. אם כי הייתי עייף מעבודת היום, נעניתי לבקשתם. בדרך כלל, הייתי נוהג לא לסרב לתלמידי בית־הספר, במקרה של בקשות אלו. מאידך, התלמידים ידעו לא להפריז בבקשות אלו, בהתחשב בתנאי העבודה הקשים של המורים.

גדול היה הצמאון לדעת אצל תלמידי בית־ספר „תל־חי". בשעורים הרגשת, שאתה פותח להם אפקים חדשים. המבטים מרוכזים, כדי לקלוט ולהבין את הנאמר ואת המוסבר והעינים קורנות מהרגשת הסיפוק. אינני יודע אם זה מקרה או הישג, אבל עובדה היא שמועצת המורים הגדירה את הכתה, בה לימדתי, ככיתה מצטיינת.

כעבור שש שנים, מיום עזבי את הרובישוב, נזדמן לי לבקר בה, בהיותי בפולניה בשליחות מארץ־ישראל.

לא את כל תלמידי מצאתי בעיר. המבוגרים היו כבר בהכשרה, חלקם עלה ארצה. הצעירים מלאו את מקום המבוגרים בשורות הנוער. האוירה בעיר היתה רוויה הלכי־רוח מבשרים רעות.

ערפל של צער ודמעות מסתיר מעיני את הרובישוב — עיר ואם בישראל, שעלה בחלקי לחיות בה חלק קטן וחשוב מחיי.

א. ריכמן / בית־הספר תל־חי כבש את לבנו

קבוץ גלי־עם

א.

הדברים קרו לפני שלשים וכמה שנים, בימי תקומתה של פולין המדינה. הקפיטליזציה המוגברת, האטטיזם והמונופולין הממלכתי העלו שכבת בורגנות עשירה ופקידות אמיצה שאמרו לשלוט במשק המדינה ועל ידי כך גם בהמוני העם הפולני. בחתירתה לשלטון, נתקלה שכבה זו בהמוני איכרים, מחוסרי קרקע ומחפשי עבודה, במעמד הבינוני וביהודים העומדים לה לשטן בדרך לשלטונה ולהתבססותה. אימת המשברים התכופים שליוו את פולין מראשיתה, הרצון לבנות את המדינה הצעירה ולבסוף, יצר הניצול האופייני לבורגנות ולאצילי העם, בהתנגשות בין העיר והכפר חוברו כאן יחדיו ונוצרה אידיאולוגיה לאומנית, אנטישמית, שטופחה הלכה למעשה.

יהדות פולין חשה בבשרה את טעמה של האנטישמיות הפורחת. החלה מלחמה שיטתית ביהודים בכל ענפי המשק. מלחמה זו היו לה כמה פנים: חרם גמור על הפועל והפקיד היהודי במפעלים שהוקמו על ידי הממשלה או בעזרתה, נישול היהודים מכל ענפי התעשייה שעברו במונופולין לממשלה, כגון טבק, ספירט, תוצרת חימית, מכרות־פחם, יערות, אחוזות וכו'.

פעולה אנטי־יהודית זו לוותה הסתה אנטישמית פרועה, על כל סמניה וגילוייה. הפגיעה הורגשה בחיים היום־יומיים, נוסף לזאת העיק חוסר הבטחון והסכוי ורבים בקשו מפלט. ארץ־ישראל היתה פתוחה בזמן ההוא להגירת יהודים יותר מכל ארץ אחרת בעולם. וכך נפתח אפיק לעליית יהודי פולין, ובעיקר בני המעמד הבינוני, היא העלייה הרביעית.

ב.

גאות העלייה הרביעית, שהיתה תופעה עממית גדולה, פרי צרת היהודים ותקוות ישראל, לא זכתה לאריכות ימים, מאחר ועליית המעמד הבינוני היתה חסרה חוט־שדרה לאומי וברית, לא הועידה את פניה לשדוד מערכות חברתי, לעבודת כפיים וגם לא לכפר. העולה היה נופל, לרוב, טרף לסטיכיה של הרחוב, לעדת ספסרים ולאפוטרופסים ציוניים, שעודדו סטיכיה זו. בעלי־הון קטנים וגדולים נסתחפו כאן במערבולת, שהתנועה הציונית לא שלטה בה. ציונים טובים, לכאורה, אף הם נגרפו בה. ואז פרץ משבר העלייה הרביעית.

דיבת הארץ בפי "יורדים" למיניהם מובאת לערים ולעיירות בפולין. מפלגות הפועלים, ששנאת ציון חצצה ביניהן, התאוששו ובמשנה מרץ פתחו במסע־השמצה נגד הציונות והארץ.



כתת־הכנה בבית־הספר תל־חי בשנת 1929 עם המורה חנה אורגון.
צוגריטונגס־קלאַס פון דער תל־חי־שול מיט דער לערערין אָרגאַן.



המורים והתלמידים בבית־הספר תל־חי ב־1929.
המורים — יושבים: גרשון חנוביץ, אוה פולושקו, אליעזר פולושקו, בלומה גולדמן, מאיר הופמן, ... שמעון גלוברג.

לא היה ביהדות פולין כל סימן של תחושת העתיד, של דמיון יוצר, של מעוף וחזון, למען הפוך את המשבר הכפול, בפולין ובארץ, לנקודת מוצא למעשים גדולים, יוצרים ובונים. לא היה חזון.

באוירת הימים ההם היתה כמיהה למפלגה יהודית, סוציאליסטית וחלוצית בהכרתה ובאופיה, חפשית מתנודות קוניונקטוריליות, ונחישות בדבר כשרות ציונותה ומעמדיותה, מוכנה לדאוג לעתיד הציבור היהודי, מעיזה להפוך את עתיד בניהם לתוכן מאבקה ונשמתה.

ג.

איחוד פועלי־ציון עם צ. ס. בשנת 1928 הפך לנקודת מפנה בחיי המוני ישראל בפולין. המפלגה המאוחדת רשמה דף תהילה בספר הענות של יהדות פולין בדור האחרון. היא הביאה להתעוררות פוליטית וחברתית בעיירות פולין והוציאה את הציבור היהודי, ובעיקר את הנוער, משבילים נדחים לדרך המלך.

החתירה לרציפות היסטורית, לסינטזה בין עבר, הוה ועתיד היה מסימני ההיכר של המפלגה המאוחדת. חיי ישראל מלאים וגדושים גודים: ארץ־ישראל יגולה, יידיש ועברית. במפעל ההגשמה הקצוות מתאחדים, נוצרת מציאות יהודית חדשה. הדבקות בשני המקורות מוסיפה לנו כח. הקשרים עם העם מחזקים אותנו במלחמת ההווה. הלשונות משלימות זו את זו, מפעלנו בארץ־ישראל שופך מאורו ומפרה את חיינו בגולה, וכן בשאר שטחים.

כי על כן, בחרה מפלגת פועלי־ציון צ. ס. בדרך "שול־קולט", כי יש בו התחלה לבית־ספר חדש, שיחבב על הילד את יידיש, שפת ההמונים בפולין, ובעת־ובעונה אחת יקרב אותו לאוצרות התרבות והלשון העברית, לדברי ימי ישראל ולארץ־ישראל, לעברה ולעתידה, ויכשיר את הילד לחיי עבודה, למאבק פורה במציאות היהודית ולבנינה של ארץ־ישראל.

ד.

בהרובישוב, בכפרים ועיירות אחרות בפולין, קם טיפוס חדש של בית־ספר תל־חי, שינק ממקורות העבר ההיסטורי, היה צמוד לחיי יום־יום של המוני בית־ישראל וחינך את הילד לעבודה ולהגנה, לעזרה הדדית, לשוויון, לקומיות לאומית ואנושית, להיות בן לעם עובד, חפשי ועצמאי, מעורה במולדתו ההיסטורית, כחלק מן המשפחה החפשית של עמים עובדים.

מאות ילדים קיבלו את חינוכם בבית־הספר "תל־חי" וזכו לסיים בו את חוק לימודיהם, ורבים, רבים מהם מצאו את המשכם הטבעי בתנועת הנוער דרור, החלוץ, בקיבוץ ההכשרה, ובעלייה לארץ.

בית־הספר "תל־חי" כבש את לב הציבור היהודי המתקדם על כל חלקיו בהרובישוב, נטה לו שכם והוה סעד במאבקו לקיום ולהתפתחות.

משב־רוח מרענן / יהודה צימרמן

רמת־גן

כאשר עבר בית־הספר „תרבות" בהרוישום לרשות מפלגת פועלי־ציון, חשנו אנחנו, התלמידים, במשב־רוח מרענן. עד אז היינו אדישים לכל. לא בקשנו דבר לא מעצמנו ולא מהעולם. מהלך מחשבתנו היה מוגבל. לא עלה על דעתנו שאפשר לשנות את פני הדברים ושאנו נהיה בין המשנים, חשבנו כך היה וכך יהיה לעולם.

אבל השינויים בסדרי בית־הספר ובתכנית הלימודים חוללו סערה, עקרו מלבותינו הרכים את המושגים הישנים והתחלנו להכיר את המציאות האפורה.

מורי בית־הספר חינכו אותנו להכרה ציונית־סוציאליסטית והיא נתקבלה על דעתנו. הכרת המציאות כמות שהיא — לא דכאה אותנו. להיפך, גרמה להתעוררות, יזמה ורצון למרוד בקיים ולשנותו.

נגד מה התקוממנו? היינו בני חנונים זעירים, שפרנסתם היתה זעומה ביותר. מאסנו בכרכורי החונף לפני הגוי המפרנס. סלדה נפשנו מההתחרות הפרועה של היהודים ביגם לבין עצמם ומעשיי התרמית הכרוכים בכך — והכל כדי להבטיח למשפחה קיום על לחם צר ומים לחץ. בזנו לפרנסת־אויר. קסם לנו השדה הפתוח עם הקש הריחני, שאפנו להשתטח ולהתגלגל בו כאוות נפשנו. נמשכנו אחרי היער עם האפלולית המסתורית שבו. כלתה נפשנו לשוט בנהר בערבי קיץ שקטים ונעימים, ראינו את האיכרים בעבודתם בשדה, השוינו עבודת האיכר לעמדתו העלובה של אבא בחנות האפורה ובאנו לידי מסקנה, שבעבודה חקלאית יש משום שלמות נפשית ומוסרית. כתוצאה מכך התחלנו להעדר מהחנות לעתים קרובות, חלמנו על יגיע כפיים ועל חיי קומונה. את הרעיונות „מהמפכניים" האלה רכשנו בין כתלי בית־הספר, מתוך שעורים ושיחות עם המורים־המחנכים.

תססו בנו געגועים חזקים לארץ־ישראל. זכורני שאני וחברי ק. העלינו תכנית להגיע לארץ ברגל, דרך קווקז. הסבא שלי קנה בזמנו חלקת אדמה בארץ ובתכניתנו היה להקים על חלקת האדמה של סבי קומונה של פועלים יהודים. חברינו בכתה, שידעו על תכניתנו זו, כינו אותנו דון־קישוטים. אבל המורה פ., מחנך הכיתה, לא לעג לנו. להיפך, הקשיב לדברינו בכל הרצינות והסביר לתלמידי הכתה שהתכנית היא מציאותית, אלא שיש לדחות את ביצועה לזמן מסויים.

אנו קבלנו את דברי המורים לא כעניין תלוש מהחיים, אלא כתורה ממשית, שאפשר להגשימה הלכה למעשה. ראינו את הניגודים הסוציאליים הקיימים בחברה האנושית בכלל, ובעם ישראל בפרט, לא השלמנו עם הניצול של שוליות ועוזרות במשק בית. את כל חמתנו שפכנו על ה„קפי־טאליסטים" — המנצלים ברחוב היהודי, על בעל־המלאכה המעסיק פועל כשכיר יום. אלה מאתנו שהיו נאלצים, מסיבות שונות, להמשיך בתפילה בבית־הכנסת, או בשטיבל של אבא, נסחפו בויכוחי־סרק עם המתפללים הקבועים ובאו לידי התנגשות מילולית יום־יום.

פעם, אירגנה ההסתדרות הציונית המקומית מסיבת פורים, שהכנסתה קודש לקרן־הקימת־לישראל. הוטל אז עלי לברך את המסיבה בשם בית־הספר. בברכתי אמרתי בין השאר: „עברו הימים, בהם האמינו שיופיע משיח, כשהוא רכוב על סוס לבן ויגאל אותנו מגלותנו. אנו, החלוצים, בעמל כפינו ובכוחות עצמנו נביא את הגאולה". קמה סערה וכמעט שקרעו אותי לגזרים. אבי המסכן ספג בזיונות בשטיבל. זמן רב לא יכול היה לשכוח את זאת.

ההורים האדוקים ראו בבית־הספר מקור כל ה„רעה" ותבעו להטיל חרם על ההורים השולחים את ילדיהם לבית־ספר זה. אז התחילו רבים להשתמט מתשלום שכר־לימוד, מתוך צפיה שילדיהם יגורשו מבית־הספר. אבל הנהלת בית־הספר החליטה לא לגרש ילדים בגלל אי־תשלום שכר־לימוד.

בוגרי בית־הספר השפיעו לטובה על הנוער היהודי בעיר. רבים הצטרפו ל„חלוץ־הצעיר" ואחר כך ל„פרייהייט". אנחנו, בוגרי בית־הספר, היינו למדריכי נוער, שהיה כמעט בגילנו. במשך הזמן נוצר חבר פעילים ומדריכים גם מבני הנוער, שלא למדו בבית־הספר. ביחוד, נמשך הנוער היהודי המקומי אחרי הטיולים והשיחות בחיק הטבע.

המורה מאיר הופמן (מייטשע) פעל הרבה, מבחינה חינוכית וארגונית, בין תלמידי בית־הספר, בין הנוער שמחוצה לו וגם בתוך שורות „פועלי־ציון". מייטשע היה מורה לספרות יידיש. בשעוריו ריתק את תלמידיו והצליח לחבב עליהם את הספר היהודי. הוא טיפח בלבנו יושר אישי וחינך אותנו לכנות, בחינת, נאה דורש ונאה מקיים. הווה אומר: הציונות — משמעותה הגשמה עצמית.

עם תום שנת־הלימודים האחרונה מצאנו את עצמנו תוהים ומחפשים שביל חיים לעצמנו. ידענו, שכאן מבחננו העיקרי. היו תכניות שונות, כגון: פתיחת בית־ספר מקצועי לבוגרים, יציאה להכשרה וכו'. התלבטנו קשות בין שתי מגמות עיקריות אלה: המשך הלימודים ויציאה להכשרה. לשתי המגמות היתה, כמובן, מטרה אחת — עלייה לארץ.

צורת הלימוד בבית־הספר חבבה עלינו את הלימוד לשמו. נוסדו קבוצות של תלמידים, שלאחר גמר בית־הספר המשיכו בהשתלמות עצמית. ייתכן, שהשפיעה העובדה, שאנו בני עם, בו דורות הקדישו כל חייהם ללימודים.

המורה פולושקו השקיע מאמצים רבים כדי לעזור לבוגרי בתי־הספר. הוא חלק שעורים־חנם לבוגרים, שהתכוננו להכנס למיגמר למורים בוילנה, עזר לשני בוגרים להתקבל לבית־ספר מקצועי בפיוטרקוב ועזר לשני בוגרים אחרים לצאת להכשרה חקלאית, והמדובר בנערים בני חמש־עשרה, שטרם יצאו מתחום עירם וטרם נגמלו מסינרה של אמא. עזרת המורים היתה, איפוא, דרושה ויעילה מאד. בצער עלי לקבוע, שרבים מאתנו נכשלו במבחננו זה ולא החזיקו מעמד, אף על־פי־כן לא אמרנו נואש. להיפך, גבר בנו הרצון להמשיך ולצאת להכשרה, אלא דחינו את בצועו לזמן יותר מאוחר, כשנתבגר קצת.

הנענו לגיל 17. אני וחברי י. יצאנו להכשרה חקלאית לקונקד, ליד סמיטץ פודולסק. החורף עמד בעיצומו והעבודה היתה קשה. בוקר־בוקר קמנו בשעה מוקדמת. עודדנו זה את זה להחזיק מעמד. והנה תקפה אותנו מחלה שהתישה את כחנו. הרופא אסר עלינו להמשיך בעבודה ודרש שנעזוב את המקום. נסינו להתעלם מדרישתו, אבל חברי הקבוצה עמדו על כך, שנמלא צו הרופא והיינו אנוסים לחזור להרוישוב.

עם בואנו העירה, מצאנו את סניף „פרייהייט" שרוי במשבר פנימי. מצד אחד, רבו בני־הנוער ששקעו בציניות ובחוסר כל־רצון לשינוי אורח־החיים ומאידך — הדרה המחתרת הקומוניסטית לסניף „פרייהייט" וגזלה אחדים מטובי חברינו. כת הציניקנים השתעממה במעגל הריקנות שלה. מה עשו? הלכו וסידרו להם נשפי־חשק ומסיבות־הוללות, בהם שפכו לעגם על אנשי „פרייהייט". הבטלנים המאמינים בתיקוני משטר ובשינויים לטובה בחברה האנושית. השפעתם של לועגים אלה לא היתה ניכרת. ראינו אותם, בעמדם בהנאה בחנותו של אבא ובנהלם שיחות מסחריות, כביכול, עם הקונים, איכרי הכפר, ונדנו להם ולעתידם. לעומת זאת היתה לנו מלחמה קשה עם אנשי המחתרת הקומוניסטית. לבסוף, הצלחנו לחסל את הגרעין הקומוניסטי ב„פרייהייט" ולחסן את המוני החברים מהסתם ההרסני. אמנם, הצטערנו על אותם החברים הטובים שעברו למחנה הקומוניסטי, ברם, יש לציין בסיפוק, שאלה מאותה החבורה שנשארו בחיים, שבו למחננו וגם עלו ארצה.

אחר־כך רכזנו את כל מאמצינו במלחמה בהלך־רוח של ריקנות ולעג ציני. הבינונו, שבלי פעולה חינוכית להגשמה עצמית אין כל ערך להסבר זה. כמו כן ידענו, שבאם יש ברצוננו להשפיע על הנוער שייצא להכשרה, שומה עלינו, הפעילים, לשמש דוגמא. היו בינינו, שחששו ליציאת רבים מהפעילים להכשרה, שתחליש את כחו של הסניף ותביאו לידי שיתוק, לבסוף ניצחה הדעה, שהפעולה האירגונית במקום היא רק אמצעי והמטרה היא עלייה, וכי היציאה להכשרה תעניק לסניף תוכן רוחני עשיר ותשמש דוגמא להמוני הנוער.

בהגיעם לארץ, עמסו יוצאי ההכשרה החלוצית על כתפיהם את המשא הכבד של כבוש עבודה והגנה ובזה פילסו דרך לתקומתה של מדינת ישראל.

בלומה קירשענפעלד־וואַסער / איז דאס געווען א שול!

תל־אביב



בלומה קירשענפעלד־וואַסער

א איך מוז אַנהייבן מיט א קלייניר הקדמה: איך בין זיך מודה ומתוודה, אז נישט מיט קיין לייכט געמיט קער איך זיך צוריק אין די מחשבות צו מיינע קינדער־יאָרן. ס׳איז דאָך יעצט אלץ אזוי אַנדערש! און מיינע מלחמה־איבערלעבונגען האבן אינגאַנצן ווי פארטוישט יענע שול־יאָרן.

דעמאָלט, א מיידל מיט צוויי געפלאָכטענע צעפלעך, בין איך ארומגעלאָפן אינער די הרובי־שאָוועך גאַסן זאַרגלאָז, און פול מיט קינדער־פרייד.

יענע צייטן קומען מיר איצט אויס נישט־ווירקלעך. זיינען מיר דאָך, דערנאָך, יאָרן־לאַנג, געצוויונגען געוואָרן מיטן טויט־סימן פון דער היטלער־מגפה!

מיינע איבערלעבענישן פון יענע יוגנט־יאָרן זיינען שוין נישט נאָר א זאמלונג פון פאקטן, געשעענישן, פון מענטשן, נאָר ווי עפעס א ליבער, ווייטער פאַנטאַסטישער חלום. דאָך, וועל איך זיך באַמיען ארויסצושופן פון יענעם זיסן חלום עטלעכע פאקטן און געשאלטן.

מיר האבן געווויינט אין בוכטרעגערס הויף, אויף דער ליובלסקע גאַס. מיין משפחה: דער טאַטע, יצחק מאיר קירשנפעלד פון דוביענקע, דער שוחט און תלמיד־חכם, האָט פארפאסט די ספרים: „מטעמי יצחק" און „וויצא יצחק לשוח", מיין מאַמע לאה פון די האַלצערס, מיינע צוויי עלטערע ברידער אברהם נחום, פון די ציוניסטישע אקטיוויסטן אין שטאַט, יעצט אין קובא, און יוסף (איז אומגעקומען אין בילגאריי), און די שוועסטער דאָרע — (אַ ארבעטווייב). נישט ווייניק קונסט און חכמה האָט געמוזט ארויסוויייז די מאַמע, כדי צו בינדן אן עק מיט אן עק און אויסקומען פון טאַנצן נישט סטאַביל הכנסות.

די מלחמה מיט די באַלשעוויקעס אין 1920 איז געווען מיין ערשטע גרויסע און ווייטאָדיקע איבערלעבונג. בעת די אַנגריפן אויף דער שטאַט זיינען מיר מיט אַנדערע קינדער געלאָפן אין דער שול־גאַס, ווו ס׳האבן זיך געפונען: די גרויסע שול מיט אירע דיקע מויערן פון די פריערדיקע יאָרהונדערטער, דער בית־מדרש, און א סך שטיבלעך פון חסידישע הויפן. די שול, אין וועלכער כ׳האב געלערנט, האָט זיך ג׳עשלאָסן און די קינדער האבן זיך אַרומגעדרייט פוסט־און־פאַסט.

אַ, אונזער שול

א, אונזער שול, זי איז דאָך געווען א שם־דבר אין שטאַט. איר נאַמען „התקוה" האָט אויך אַנטשפראָכן די ציון־האָפענונגען פון דער גרופע, וואָס האָט זי אויפגעשטעלט און אויסגעהאלטן. אויפן פאַן פון די



דער גן־ילדים ביי דער תל־חי־שול. גן הילדים ע״ש בית־הספר תל־חי.

טראדיציאָנעלע חדרים האָט זיך אויסגעטיילט די נייע דערציונג, וואָס האָט מבשר געווען דער יוגנט עפעס נייעס.

עברית איז געווען נישט נאָר די שפראַך פון דער שול, נאָר אויך איר פארם, אמאָל וואָלט איך באַצייכנט די דערשיינונג ווי א סטאַטעטשע־באַלעבאַטישע, ס׳איז אַבער נישט אזוי געווען. לויט מיין היינטיקער אַפשאַצונג איז דאָס געווען אַ פראַטעסט קעגן אַלץ, וואָס האָט געצוימט די האַריזאָנטן און משלים געווען מיטן עקזיסטירנדיקן מצב.

ס׳איז מיר געבליבן אין זכרון א בילדל פון יענער נאַיוואַר תמימות, פון יענער עמאַציאָנאַלער באַציונג פון די שול־בויער צו עברית. מיין ברודער האָט מיך אריינגעפירט אויף דער פאנסקע גאַס, ווו מ׳האָט דורכגעפירט די איינשרייבונגען אין דער „התקוה"־שול. דאָרט האָב איך געזונגען מיינע הערעישע לידער. כ׳דערמאן זיך, וויפל נחת די איינשרייבער האבן געשעפט, ווען כ׳האָב מיט מיין קינדיש־קווישעשנדיקן קולכל געזונגען: „יש לנו ארץ ושמה פלסטינה". אלע האבן מיטגעזונגען און מיר מיטגעהאלפן.

בויער, לערער און שילעו

צו די בויער כּמן דער „התקוה" שול האָבן געהערט: דוד טענענבוים ז״ל — אן אַגראָנאָמען צינוניסטישער עסקן; אברהם נחום קירשענפעלד, ישראל שוכמאן, דוד בראנד (היינט אין ישראל) און אנדערע.

די ערשטע לערער זיינען געווען: שוועסטער און ברודער פלאָקסער פון לעמבערג, שטעקל, אקס, נירענבערג, בלומשטיין, אייזענבערג־אשד, ברוך יאַנאָווער, און מוטשניק.

די לאָקאַלע באַדינגונגען פון אונזער שול זיינען געווען מער ווי באַשיידענע, 2 צימערן אין אַ געסל צווישן קראָמען. ס׳האָט דאָרט שטענדיק געהערשט גייסטיקע שפאַנונג.

דעם אויבנאַן האָט פארנומען דער לערער אייזענבערג־אשד מיט זיין אידעאַליסטישער אינשטעלונג. אייגנטלעך, האָב איך עס אים צו פאַרדאַנקען, ווען כ׳האָב באשלאָסן ממשיך זיין און טראָגן ליכט צווישן יונגן דור.

דאָס וויס־בלויע האָט געהאט די פולע שליטה אין דער „התקוה"־שול. וויס־בלוי זיינען געווען אונזערע מונדירלעך, וויס־בלוי זיינען געווען די שול־באפוצונגען און די מאטיוון פון אונזערע אימפרעזיז. א סך אימפרעזיז האבן מיר איינגעקרדנט, און נישט דווקא, כדי צו דעקן די דעפיציטן, נאָר כדי צו דעמאנסטרירן דאָס אויפגעוואכטע, דאָס נייע.

די שול האָט זיך אויסגעבריטערט, איז אריבער אין א גרעסערן לאָקאַל אויף גורנע.

אין יאָר 1925 בין איך אוועק קיין ווילנע, ווו כ׳האב זיך געווידמעט דעם לערערישן בארוף. אין די שוועריע יאָרן פון דער פרעמדס האָט מיך אונטערגעהאַלטן און מוט געגעבן מיין „התקוה"־שול און אירע לערער.

ווען כ׳בין צוריק געקומען קיין הרובי־שאוו אין יאָר 1930, בין איך שוין געווען אן אנדערע און אויך די שול האָט זיך געענדערט. נייע מענטשן זיינען געשטאַנען ביי דער אַנפירונג. די באַזע פון דער „תל־חי"־שול האָט זיך אויסגעבריטערט. זי איז געווארן א בכבודיקער יש אין שטאַט. די אַנפירונג איז געווען א חלוצישע, פועלי־ציוניסטישע. צו די לייטער און לערער פון דער שול האבן געהערט: מיטשע האַפמאן גלאָזבערג, ריימאַן, פאַלושקא, סאנדלער און אַנדערע. די מאַטעריעלע לאַגע, א בייז־גאָר שווערע. און מיר, די יונגע לערער, האבן אַנגעגורט די לעגדן צום קאמף פארן קיום פון דער שול.

אין מיינע שפעטערדיקע לערער־עטאַפן: דאבושין, דוביענקע, סאכאטשעוו, לאזוש, און צום סוף אין דער העברעישער „תרבות"־שול אין וואַרשעווער געטא — האָב איך פאר זיך געהאט דאָס פארבילד און דעם דרך פון די יידישע לערער אין הרוביעשאוו.

הערש פאכטער / די ליידן און פריידן פון אונזער תל־חי שול

מגד



הערש פאכטער

ס׳זיינען פאַרבײ 18 יאָר זינט אונזער תל־חי שול האט אויפגעהערט צו עקזיסטירן.

אונזער יידיש־העברעישע תל־חי שול איז געווען אַנגעשלאָסן אַן שול־קולט און געשטיצט דורך פועלי־ציון־צ.ס. פיל מי און צערטלעכקייט האבן מיר אריינגעלייגט, כדי די שול זאל קענען עקזיסטירן.

מיר זיינען געווארן זאוואדאווע שנאַרער פאַר דער שול. אונזער פעיקער סעקרעטאַר, האָט אויסגעפונען אַלע ווּאָך נייע תורמים שמעון גלאזבערג, פאַר דער שול מיר אויסגעזוכט שטענדיק נייע מענטשן, כדי זיי זאלן אונז העלפן זאמלען. הרובי־עשׂאו האט זיך וואָרעם אָפּגערופן, אָבער דאָס איז ניט געווען genug.

די יידישע קהילה האָט אונז צוגעטיילט קליינע סובוועניר, אָבער קיינמאָל נישט אויסגעצאלט אין גאַנצן און אין מזומן; זי פלעגט אונז געבן אויפמאנען חבֿרות פון שטייער־צאָלער. כדי אויפצומאנען אַזעלכע געלטער פון מענטשן, וועלכע ווילן נישט פריוויליק צאָלן קיין שטייערן, האָט מען באַדאַרפט אַנווענדן פיל כוחות. דער עול איז ווידער געפאלן אויף מיר. מיט דעם שס־המפורש, אַז דאָס געלט וועט פאַרווענדעט ווערן פאַר דער שול און פאַר די לערער, פלעגט מיר גלייכגעזן אויפצומאנען די שטייערן.

יעדן חודש פלעגן מיר דערצו נאָך דורכפירן אַ בלימל־טאָג, מיט דער הילף פון „פרייהייט". צוויי מאל אַ יאָר פלעגן מיר אַרגאַניזירן אַ פאַרשטעלונג לטובת דער שול. אין פאַרשטעלונג פלעגט „פרייהייט" אדורכפירן מיט דער הילף פון די לערער. און די צווייטע פאַרשטעלונג — די קינדער פון די עלטערע קלאסן.

די באַפעלקערונג פון דער שטאָט איז געווען אין איר מערהייט אַ יידישע, אָבער די אַנפירער פון דער פוילישער אינטעליגענץ האָבן אַזוי מאַנעווּרירט, אַז 9 טויזנט יידן זיינען געווען פאַרטראָגן דורך 7 פאַרשטייער און 7 טויזנט פאַליאקן דורך 17 פאַרשטייער.

דערפאַר האָבן מיר פון דעם אַנטיסעמיטישן מאַגיסטראַט קיין סובוועניר נישט באַקומען טראָץ אַלע אונזערע אַנשטרענגונגען.

עס דערמאנט זיך מיר אַ שיינער עפּיזאָד. כ׳האָב פאַרגעלייגט אונזער קוראַטאָריום צו באַשפּיזן אונזערע שול־קינדער יעדן טאָג מיט אַ זעמל און מילך. אונזער קוראַטאָריום האָט זיך סקעפּטיש באַצויגן צו מיין פאַרשלאָג, אָבער זיי זיינען נישט געווען קעגן. נאָך פיל אַנשטרענגונגען האָבן מיר עס אַדורכגעפירט.

איך האָב מיך געוועדעט קיין אמעריקע צום הרובי־עשׂאוור קאָמיטעט, ווו דער סעקרעטאַר איז געווען מיין קוזין, אברהם פאכטער ז״ל. ס׳האָט לאַנג נישט געדויערט און די שול דערהאַלטן 50 דאָלאַר אויף צו באַשפּיזן די קינדער און מיין פאַרשלאָג איז געווארן אַ געשעענער פאַקט. מיר האָבן אַלע טאָג לויט א ריי איינגעלאדן פרויען צו העלפן פאַרטיילן די קינדער מילך מיט זעמל.

אויף יעדער זיצונג פון קוראַטאָריום איז דער געלט־פראָגע און געהאַלט פאַרן לערער־פערסאָנאַל געשטאַנען אויפן ערשטן אָרט. די חברים פון קוראַטאָריום פלעגן אָפט פון זייער פריוואָטן געלט געבן הלוואות, כדי אויסצוצאָלן די לערער. אַזוי האָט אונזער עקשנות דערמעגלעכט 200 קינדער באַקומען א יידיש־נאַציאָנאַלע דערציונג.

מיט א צעבויגענעם קאָפּ אין צעווייטיקט האָרץ דערמאנען מיר אינזערע יונגע קדושים פון אונזער שול, וואָס זיינען פאַרשניטן געווארן צוואַמען מיט אלע איינוווינער פון הרובי־עשׂאו.

קלאַראַ שושני / אזא שול — איז שווער צו געפינען!

קבוץ אשדות־יעקב

ל יבע און איינגעזעמע זכרונות זיינען מיר פארבליבן פון דער תל־חי־שול.

אָט, זיין איצט, שרייב און טראַכט. געווען אַמאָל גוטע צייטן... זיי ענטפלעקן זיך פאר מיינע אויגן, און איך זינק בי־סלעכווייז אין אין די הארציקע, פאַרגאנגענע שול־יאָרן.

איך געדענק נאָך די שול אלס התקוה־שול אויף דער גורנע גאָס. צווישן צוויי שכנותדיקע, קריסטלעכע הייזער שטייט אונזער טייערע שול: 5 צימערן מיט א קאנצעלאַריע, א גרויסער הויף און דער סטרוזש, בנימין, פון וועלכן די קינדער פלעגן אפלאָכן, ווייל ער איז געווען א ביסל נאַריש. אונזערע לערער זיינען געווען: מלכה עפרון, אקס, העגדלער און איזנבערג—אשד, היינט א חבר אין עין־חרוד.

דער לערער איזנבערג איז געווען דער טאַן־געבער אין שול. זוי א מלאך פלעגט ער דערשיינען צווישן אונז, און א ליבע וואַרעמקייט האָט זיך פון אים אנאנדערגעשפרייט.

דער לערער איזנבערג איז געווען דער גרינדער פון השומר־הצעיר און אלע שול־קינדער האבן אויטאָמאַטיש געהערט צום דער ארגאניזאציע. ער איז געווען דער, וועלכער האָט איינגעפלאנצט אין אונז ליבע צו ארץ־ישראל, און צו דער העברעישער שפּראַך.

זיין פרייַע צייט פלעגט ער פארברייגען אין בית־יתומים און ווי א גוטער פאטער פלעגט ער זיך מיט אונז שפּילן, מיט פיל ליבע און צערט־לעכקייט. ער האָט מצליח געווען און מיר האבן אין אים גפּונען אונזער טרייסט, וועלכער האָט אונז דאָן געפעלט.

שפּעטער, וועון דער לערער איזנבערג איז עולה געווען קיין ארץ־ישראל, איז די שול פארוואַנדלט געווארן אין א שול־קולט אונטערן נאָמען תל־חי. איזנבערגס פלאַץ האָט פארנומען דער לערער מיטשע האָפמאַן.

דער איבערגאַנג איז נישט געווען קיין לייכטער: ראשית־כל, האבן מיר פריער אלץ געלערנט אין עברית, און מיטאָמאָל זיינען מיר אריבער אויף יידיש. די לערער מיטשע האָפמאַן, ריכמן, פאלושקא, לאה גאָלדבערג, גאזאלטשאני, קאלעקא און אנדערע האבן גהערט צו פועלי־ציון, און זייער יוגנט־ארגאניזאציע איז געווען פרייהייט. עס האָט זיך אַנגעהויבן א קאָמף צווישן די שילער, אָבער אין א קורצער צייט אָרוס האָט ער זיך אינגעשטילט.

מיטשע האָפמאַן איז געווארן דער גוטער גייסט פון שול, ער איז געווען באליבט צווישן אַלע שילער. עס איז נישט געווען קיין איין שילער, וועלכן מיטשע זאָל נישט קענען גרינדלעך. אלע האבן געפונען אין אים א פריינד. עס איז ענגוג געווען, אז ער זאָל באַמערקן, אז א שילער איז א ביסל אומעטיק, האָט ער זיך באַמיט צו שמועסן מיט אים, און מיט פיל טאַלאַנט אים באַפרייט פון צווייפל.

מיטשע האָפמאַן האָט ספּעציעל זיך באמיט צו פארשטיין די קינדער פון בית־יתומים. פאר מיטשען פלעגן מיר אפט אויסגיסן אינזער ביטער הארץ, און עס פלעגט אונז לייכטער ווערן.

כ׳מיין, אז נאָך אַזא שול איז שווער צו געפינען. זי איז געווען דער פונק, וועלכער האָט אנגעצונדן אלע ארגאניזאציעס.

אייביק וועל איך געדענקן דעם טאָג, וועון מיטשע איז עולה געווען קיין ארץ־ישראל.

אין קיבוץ־זאָל איז פארגעקומען א געזעגענונגס־אוונט, פיל שילער האבן זיך מיט אים געזעגנט מיט טערען אין די אויגן.

אויפרוף פון קוראטאריום פון דער תל־חי־שול

קוראטאריום
ביי דער יידיש־העברעישער 7־קל.
פאלקס־שולע „תל־חי"
אין הרוביעשאוו.

אין מבול פון ליידן וועלכע האבן זיך א שאט געטאן אויף אונז, האבן מיר פארגעסן אין אונזער אייגענער נויט, האבן מיר כמעט ווי נישט באמערקט די נויט פון אונזערע קינדער פון פארארימטע עלטערן וועלכע ליידן הונגער און שווייגן אין טיפן צער און וויי־טיק.

אבער שווייגן קענען נישט די וועלכע זעען טאג־טעגלעך די קינדער פון אט די יידן, הונ־גערליק, פארשמאכטע, נישט געגעסענע, זיצן זיי יעדן טאג פון 7 פרי אין שול, מערסטנטייל דים, יידישע, העברעישע, פוילישע — אויך באשפייזונג און אלע נויטיקע שרייב־מכשירים, וועגדעט זיך צו איין, זיך צו באשטייערן און מיטצוהעלפן אין דעם שווערן געגנגל פאר איר קיום, וועלכע שטייט איצט פאר אן עקס־מיסיע, וואס וועט גורם זיין אז די קינדער זאלן בלייבן אן למודים און אן באשפיזונג, הונגע־ריקע, אויף די הרוביעשאוועך גאסן. דער קורא־טאריום פון דער „תל־חי" שולע וועגדעט זיך צו אייך חברים און פריינט, העלפט אונז אין אונזער שווערן קאמף פארן קיום פון דער שולע.

דער קוראטאריום:

ה. פאכטער, פראפ. ש. הובעל, פראפ. ז. קרייד, ד. גלדפארב, א. צימערמאן, א. ברענער, ב. פראסט.

אן פרישטיק, קינדער וועלכע האבן שוין וואכן לאנג נישט פארהויט דעם טעם פון מילך, קינ־דער וועלכע מוזן שוין ליידן גלייך מיט על־טערע...

די וועלט וועלכע האט אמאל אויף די קינדער רחמנות געהאט, שוועיגט היינט פארנומען מיט אלגעמיינע יידישע צרות, בלייבן דערויבער די קינדער אוועקגערוקט אין שאטן און אויבערגע־לאזט זייער אייגענעם גורל, צו הונגערן און ליידן גלייך מיט גרויסע.

דאס טאהן מיר נישט דערלאזן!

די יידישע שולע „תל־חי" וועלכע צייולט 200 קינדער פון די ארימסטע שיכטן פון דער הרוביעשאוועך באפעלקערונג, קינדער וועלכע קריגן א חוץ ערציונג, אלגעמיינע למו־דים, יידישע, העברעישע, פוילישע — אויך באשפייזונג און אלע נויטיקע שרייב־מכשירים, וועגדעט זיך צו איין, זיך צו באשטייערן און מיטצוהעלפן אין דעם שווערן געגנגל פאר איר קיום, וועלכע שטייט איצט פאר אן עקס־מיסיע, וואס וועט גורם זיין אז די קינדער זאלן בלייבן אן למודים און אן באשפיזונג, הונגע־ריקע, אויף די הרוביעשאוועך גאסן. דער קורא־טאריום פון דער „תל־חי" שולע וועגדעט זיך צו אייך חברים און פריינט, העלפט אונז אין אונזער שווערן קאמף פארן קיום פון דער שולע.

דער קוראטאריום:

ה. פאכטער, פראפ. ש. הובעל, פראפ. ז. קרייד, ד. גלדפארב, א. צימערמאן, א. ברענער, ב. פראסט.

דער סיום אין דער הרוביעשאוועך תל־חי שול

דער סיום פון ערשטן לערן־יאר אין דער ניי־געגרינדעטער שול, תל־חי, איז ביי אונז אדורך זייער פייערלעך. אין פראגראם זיינען אויפגעפירט געווארן: א קינדער־אפערע, רעציטאציעס, דעקלאמאציעס און איינאקטערס אין יידיש. העברעיש און פויליש. אינעראויפס האבן זיך אויסגעצייכנט די קינדער פון 1־טן קלאס און דער שילער פעלער פון 4־טן קלאס, וואס האט דערצייולט שלום־עליכמס „וואס וועט זיין פון מיר". נישט שלעכט האט רעציטירט דער שילער ענגלסבערג. אין אלגעמיין האט דער אונטג אינטערגעלאזט זייער א גוטן איינדרוק.

שבת דעם 7־טן איז פארגעקומען אן על־טערן־פאראזמלונג, אויף וועלכער ס'זיינען אפ־גענעבן געווארן דורך די לערער האפמאן און פאלושקא באריכטן פון דעם יאר־אר־בעט. ח' האפמאן האט גערעדט וועגן דער לאגע ארום דער שול, וועגן קאמף מיט דער ארטאדאקסיע, און וועגן די מאטעריעלע שווע־ריקייטן, וואס ס'איז געלונגען גובר צו זיין. ח' פאלושקא האט גערעדט וועגן דער אינער־לעכער לאגע, וועגן די דערגרייכונגען פון דער שול און זיך אפגעשטעלט אויף די ענדערונגען אין דער צוקונפט. נאכדעם האבן זיך ארויס־געזאגט די עלטערן, אלע האבן אויסגעדריקט זייער צופרידנקייט מיט דער שול און איר אר־בעט.

באפריי־אונגס־ארבעטער שטימע — 20.7.1928.

קאפל וועראטמאן פון דער תל־חי־שול — דערציילט:

די רעוואלוציאנערקע

ש ר ה איז א קליין, גראב מיידל מיט צוויי נאריש אויגן, וואס קוקן ארויס פון א רויט פנים, און אז מען פרעגט זי עפעס, ענט־פערט זי:

„פריער די רעוואלוציע, דערנאך — דער פאראיין".

איינמאל, וען איר חברטע איז עקזקומען און האט דערציילט וועגן א פארלעזונג אין פאר־איין, האט זי זיך צעהיצט און האט אנגעהויבן רעדן וועגן דער רעוואלוציע און האט צוגעג־עבן, אז דער ערשטער קרבן וועט זיין דער בעל־הבית, וואס וויל אזוי פיל דירה־געלט, און אז זי וועט מאכן דא בורזשואזיע פאר קנעכט און זי וועלן ארבעטן אויף איר; זי וועט ווייר נען אין פאלאצן, און די בורזשואזיע וועט ווונען אין קאמערן; זי וועט זיין א „גראפי־נ־יע" און זיך שאפן מיט אירע דינער.

ביי די רייד שטייט איר חברטע און האלט א ביכל, וון קאשצ־ישקא שלאגט זיך מיט די רוסן. ש ר ה, דערוועגדיק דאס בילד, האט נעזאגט:

— ווייז נאר דאס מעשהלע! זעסט דאס איז די פראנצויזישע רעוואלוציע. אוי, האט מען דארט געהרגעט א סך בורזשואזיע! אוי, האב איך ליב צו זען א מלחמה, א רעוואלוציע! אוי, האבן איך ליב צו זען, ווי עס גיסט זיך בורזשויסקע בלוט!

די שוועסטער רייסט איר איבער מיט א גע־לעכטער:

— דאס איז דאך קאשצ־ישקא!

אבער ש ר ה ציט ווייטער:

— נו יא, קאשצ־ישקא איז דאך נעווען דער פירער פון דער פראנצויזישער רעוואלו־ציע!

היימל

ח יימל איז א קליין־דראבנער נפשל מיט צוויי, דרערע פיסעלעך, וואס זעען אויס, ווי צוויי באשטיוולטע שטעקעלעך. און אז ער לויפט, הייבט זיך אויף זיין הויקערל — דער בעסטער עדות פון חיימלס איבערלעבונג. אויב עמיצער טוט אים א צו שטארקן קלאפ, האלט זיך חיימל א ווייליג צו מיטן הענטע־לע און וויל זיך אליין איבערצייגן, אז עס טוט אים נישט ווי.

שושנה געראטנער־ווידערמאַן / די יידישע יוגנט אין גימנאזיע

גבעתיים



שושנה וידערמאַן

1930. נאָכן עקזאמען, וועלכער האָט געדויערט אַ פאָר טעג, האָבן מיר זיך פאַרזאמלט אין גרויסן זאל פון גימנאזיע, כדי אויסצוהערן דעם פסק־הדין. איך בין געשטאנען נעבן מיינע עלטערן און מיט אומגעדולד זיך צוגעהערט צו די נעמען פון מיינע צוקונפטיקע קאָלעגן, וועלכע דער דירעקטאָר נ י ע ץ האָט אויסגערופן. ענדלעך איז אויך מיין נאָמען אויסגעלייענט געוואָרן פון דער ליסטע פון די, וועלכע האָבן זוכה געווען אנגענומען צו ווערן אין דער גימנאזיע.

אינסטינקטיוו, שוין פון ערשטן טאָג אָן, האָבן מיר, יידישע שילער, זיך באַמיט צו האלטן צוזאַמען, טראָץ דעם וואָס די באציונגען מיט דער קריסטלעכער יוגנט זיינען געווען צוריקדנשטעליק.

מיר האָבן צוזאַמען זיך באגיסטערט מיט דער קלאַסישער ליטעראטור, צוזאַמען געלערנט בעגרעפּיע און נאָטור־וויסנשאַפט און צוזאַמען געפּארשט די היסטאָריע פון פארשיידענע פעלקער. זייער אפט האָט מען געקענט טרעפן קריסטלעכע יוגנטלעכע אין די הייזער פון זייערע יידישע חברים, כדי צוזאַמען צו לערן שווערע אויפגאבן. די צוזאַמען פאַרבראַכטע צייט אין שול, אויף אויספלוגן און אין קינא אדער ביבליאָטעק האָט דערנענטערט ביידע פעלקער.

1934. פון דער רויקער אטמאָספער האָבן אונז מיט גרואָל ארויסגעריסן די ידיעות וועגן אנטיסעמיטישע אונרוען אויף די הויכשולן. אלס צייכן פון סאָלידאריטעט מיט די סטודענטן, האָבן די קריסטלעכע שילער אין גימנאזיע געשאפן א קרייז פון „ענדעקעס", וועמענס ציל עס איז געווען טערארייזירן די יידישע באפעלקערונג פון שטאָט.

די לאָזונג פון פרעמיער־מיניסטער, סקלאדקאָווסקי: באיקאט זשידאָוו— צושטאָס, האָט דערמעגלעכט דער פוילישער יוגנט אפן ארויסצוטרעטן קעגן יידן.

אין גימנאזיע האָט זיך צעפילט א שטאַרקע שפאָנונג. אין א געדריקטער שטימונג פלעגן מיר אינדערפרי קומען אין שול, און איבערגעבן אייגער דעם צוויטן וועג איבערפאלן אויף יידן, אויסגעפירט דורך דער פוילישער שול־יוגנט, וועלכע מיר האָבן ביז איצט געהאלטן פאָר חברים. גרופּווייז פלעגן מיר אהיים גיין, כדי צו פילן זיך שטאַרקער, אין פאַל פון א צוזאמענשטויס.

פלאָקאַטן מיט גרויסע אותיות האָבן פון יעדן מויער געשריגן: נידער מיט יידן! אויך אויף די מויערן פון גימנאזיע האָט זיך באויזן אן אויפ־שריפט: נידער מיט ב ו י מ ג א ר ט ע ן! דאָס איז געווען דער נאָמען פון



פוילישע און יידישע גימנאַזיסטן אין דער גימנאזיע א.נ. פון סטאַשיץ.
פולגים ויהודים בכתה ח׳ של הגימנסיה הממשלתית ע״ש סטשיץ בשנת 1928.



יידישע גימנאַזיסטן אין דער רעגירונגס־גימנאזיע אין 1929.
תלמידיה היהודים של הגימנסיה הממשלתית בשנת 1929.

שטייענ: שאול נירנבערג, בער אדאמאשטע, יענקל פריל, וואקסמאן, מאנעק זילבערשטיין.
צווייטע שורה: מאנעק וואקסמאן, ישראל לאקס, שלמה ארנשטיין, מתתיהו אייזנקראנץ, ישראל זיידל, זישע פרימוסט, פראנעק פרץ, אפרת. דריטע שורה: גרשון זינגער, פעליק ארנשטיין, יאסל רעגל.

יידישן פראָפעסאָר, וועלכער האָט אונז אַ קורצע צייט געלערנט.

מערקווערדיק דאָס דער דירעקטאָר, טאָפאַראָווסקי, וועלכער איז געקומען אויפן פלאַץ פון ניעצן, האָט אלס שולדיקן אין דעם טאָט געפונען א יידישן שילער מענדעל לעוונפוס... ערשט נאָך א לענגערער חקירה, האָט זיך ארויסגעוויזן, דאָס דער עלד פון דער וואָנט־ליטעראטור איז געווען דער זון פון שול־אינספעקטאָר, יוזעף גרי־בער.

אויך א טייל פון אונדזערע פראָפעסאָרן האָט זיך דעמאָלט דערלויבט אויף אנטיסעמיטישע ארויסטרעטונגען. כ׳געדענק גוט די פוילישע לעקציע פון פראָפעסאָר זאלעווסקי אין 5־טן קלאס, אויף וועלכער האָט געזאגט: יידן דערגרייכן דורך שווינדלעריי גרויסע פארמעגנס און האבן דעריבער גרעסערע מעגלעכקייטן צו לערנען זייערע קינדער, ווי די קריסטלעכע תּאָפעלקערונג. לויט זיין מיינונג, דארף מען באַגרענעצן די צאָל פון דער שטודירנדער יידישער יוגנט, ווייל זיי ברענגען נישט פוילן קיין נוצן און ווען זיי לימודים, פּאַרן זיי קיין ישראל, און וויייז אַרויס זייער אומדאנקבארקייט און גרינגשעצונג דער פוילישער מדינה, וועלכע האָט זיי טראקטירט, ווי אייגענע זין.

אויפגעבראכן זיינען מיר, יידישע שילער, אָנטק נאָך דער אנטיסעמי־טישער דעקלאראציע צו פראָפעסאָר שווידזינסקי, דעם איינציקן יידן־פריינד אין גימנאזיע און זיך אראָפגערעדט פון האַרצן.

ער האָט זיך באמיט אונז צו באַרויקן, ערקלערנדיק אז דאָס איז בלויז די אינדיווידועלע מיינונג פון פראָפעסאָר זאלעווסקי און די איבעריקע פראָפעסאָרן האָבן אן אנדער מיינונג. מיר האָבן פארשטאַנען, אז ער קען אונז, ליידער, ניט העלפן, אָבער גלייכצייטיק האָבן מיר געפילט דאָס אונזער פארדרוס טוט אים ווייַ.

די פערזאָן פון פראָפעסאָר שווידזינסקי איז די סימפּא־טישסטע פון אלע פראָפעסאָרן, וועלכע האָבן אונז גלעלערנט. אָלע ביים לעבן־פארבליבענע שילער פון הרוביעשאוער גימנאזיע דערמאַנען זיך באשטימט, ווי ער פלעגט תמיד אויף די הפסקות שטיין אין קאָרידאָר פון שול, אונטער דעם וואָנט־זייגער, און לייענען די פ. פ. ס.־צייטונג, „ראָ־באָטניק". זיין לינקע האָנט האָט צוגלייך אונטערגעדרייט די לאָגע וואָנטס. פון צייט צו צייט פלעגט ער מיט א שמייכל ארויסקוקן פון דער צייטונג אויף דעם שפאציערנדיקע יוגנט.

זיין האָנדלען לגבי יידן אין די פינצטערע טעג פון היטלעריסטישער אקופאַציע איז דער בעסטע צייגענים פון זיין יידן־פריינדשאפט.

א קעגנזאץ צו אים איז געווען פּראָפעסאָר דובינ, וועלכער האָט מיט סאָדיסטישער פּרייד אויסגעזוכט די קלענסטע פּעלצער ביי דער יידישער יוגנט און פלעגט פּיניקן זיין קרבן, דעם יידישן שילער, מיט שטעך־ווערטער.

די אלע אַנטיסעמיטישע אַרויסטרעטונגען האָבן אונז, יידישע שילער, נאָך ענגער פאַרבונדן און געשטויסן צו זוכן אַ לעזונג פאַר אלע פראָבלעמען פון יידישן לעבן. מיר האָבן געשאָפן אַ קרייז פאַר זעלבסט־בילדונג. אויף אונזערע געהיימע פאַרזאַמלונגען (שילער האָבן ניט געטאָרט זיך פאַרנעמען מיט פאָליטיק) פלעגן מיר אינלאַדן פאַרשטייער פון פאַרשיידענע אַרגאַניזאַציעס וויי: יוסף מערנשטיין פון "השומר־הצעיר", דעם לערער הובעל פון "פועלי־ציון", זינגער פון די רעוויזיאָנעסטן און מיט גרויס נייגעריקייט אויסהערן זייערע רעפעראַטן. נאָכהער פלעגן זיך די דיסקוסיעס פאַרצייגן ביז שפּעט אין דער נאַכט. מיר האָבן זיך באַמיט אַהיימגיין דורך הינטערגאַסן, כדי מיר זאָלן אויפן וועג נישט טרעפן עמעצן פון אונדזערע פראָפעסאָרן.

די שולמאכט האָט זיך אנגעשטויסן, דאָס מיר געהערן צו אַ געהיימן קרייז, אַבער זי האָט פון אונז נישט געקענט אריסבאַקומען קיין שום פרטים. דאָך האָבן מיר אויף דער שול־צייַגעניש באַקומען אַ נידעריקע מיינונג פאר אויפירונג.

אנפאנג 1946, בין איך צוריקגעקומען קיין פוילן און אין לובלין האָב איך זיך באַגעגנט מיט פּראָפעסאָר שוויידזינסקי. מיט טרערן אין די אויגן האָט ער אויסגערעכנט אלע יידישע שילער פון הרוביעשאוער גימנאזיע, וועלכע זיינען אומגעבראַכט געוואָרן דורך די היטלעריסטישע מערדער. עס קלינגט מיר נאָך יעצט אין מיינע אויערן זיין טרויעריקע שטים ביים אויסרעכענען.

ער האָט נאָך ערעכנט און איך האָב מיר געטראַכט, אז נישט אומזיסט האָט היטלער אויסגעווייזלט די פּוילישע ערד אלס פארניכטונגס־אָרט פון אייראָפּעאישן יידנטום. דעם באַזעץ פאַר זיינע צילן האָבן צויגעגרייט די פּוילישע אנטיסעמיטן...



יידישע און פּויליש שילערינס אין דער פּוילישער באַלקס־שול.
תלמידות יהודיות ופולניות בבית־הספר העממי הפולני.

שטייגן: רייזל דימענשטיין, ריקל אייזן, זיילבערמינץ, די איבערריקע — פּוילישע שילערינס. צווייטע שורה: רייזל מילנער, דריי נישט־יידישע שילערינס, מאַרשע פינקלשטיין און שילע אייזן. דריטע שורה: פּוילישע לערערינס און דער גלח. פערטע שורה: די דריטע — אייפער, די פערטע — גיטע מאַרגענשטערן.

פאר מיינע אויגן זיינען אויפגעשטאַנען די נאָענטע געזיכטער פון אלע מיינע שול־חברים, וועלכע זיינען אזוי יונג אומגעקומען. וויפל טאַלאַנט־פולע מענטשן אויפן געביט פון מאַטעמאַטיק, מוזיק, פיזיק, צייכענען, וויפל געלערנטע וואָלטן פון זיי אויסגעוואַקסן און מיט וויפל וואָלט באַרייכערט געוואָרן דאָס יידישע פאָלק, ווען זיי וואָלטן פאַרבליבן ביים לעבן.

ריין און ליכטיק איז דער הימל

ריין און ליכטיק איז דער הימל,
פּריש, און פריילעך איז די לופט,
— זינג מיר, זינג מיר, אַ זומער־לידל —
בעט דאָס קראָנקע, שוואַכע קינד.

— קום מיט מיר אין טאל, אין גאָרטן,
פּלעטט אַ קרענצל מיר אויס;
פון די בלומען, וועלכע וואַקסן
אין דעם גאָרטן שיין און גרויס.

— אוי, מיין קינד, זעסט צעבראָכן,
העגנט מיין הארפע אויף דער וואַנט,
אַפּגעווויגט שוין לאַנג פון שפּילן,
איז מיין שוואַבע, אַלטע האַנט.

אַפּגעווויגט פון זיסע פריידן,
איז מיין אלט און קראַנק האַרץ,
זומער, ווינטער, הערבסט, און פרילינג,
בלייבט ביי מיר, דער אלטער שמערץ.

גאלדע אדער־לערער / די פרויען־פאכמענישע שול

רמת־גן

אין פון די באווסטע שולן פאר די יידישע מאסן אין אונדזער שטאט, בין צום יאר 1931, איז געווען די פרויען פאכמע־נישע מיטל־שול.



גאלדע אדער־לערער

ענדיקנדיק די פאלקס־שול, זיינען מיר גע־בליבן שטיין פאר א וויכטיקן פראבלעם: וואס וויייטער? פארשטענדלעך, אז מיר האבן געוואלט וויייטער לערנען. כאטש מיר זיינען נאך גע־ווען צענוג יונג, דאך האבן מיר אפגעשאצט רעאל, ווי אומזיניק דאס איז צו קלאפן אין די טירן פון גימנאזיע. מיר האבן אנאליזירט די לאגע פון די יידישע סטודענטן אויף די הויך־שול און זיינען געקומען צום באשלוס, אז עס איז פיל וויכטיקער פאר אונזער צוקונפט צו לערנען א פאך, און דערפאר איז געקומען ביי אונז אין באטראכט די פרויען פאכמענישע־שול.

די פאכמענישע בילדונג פון דער שול האט ארומגענומען דריי יאנג־שטאנדן: שניידעריי, האפט און שטוב־ווירטשאפט. אויסער די אויבנדערמאנטע יאנגשטאנדן האבן מיר באקומען אלגעמיינע בילדונג אין די ראמען פון 6 קלאסן גימנאזיע. דער לעצטער יאנגשטאנד, שטוב־ווירטשאפט, האט אונז פארשאפט פיל זארג. אונדזערע עלטערן האבן זיך קאטעגאריש קעגנגעשטעלט, אז זייערע טעכטער זאלן קאכן טריפהנע געקענט. עס זיינען געווען צווישן אונדזו קינדער פון זייער פרומע היימען, ווי צ. ב. זלאטא סאקאל, די טאכטער פון ארימ שוחט. מיר האבן געמוזט אנווענדן פיל ענערגיע, כדי צו איבערצייגן אונדזערע עלטערן.

די שול האט זיך געפירט אונטער דער אנפירערשאפט פון די שוועס־טער מאריא וואיעסלאוואונא. די באציאונג פון די זאקאן־שוועסטער בכלל, און פון די שוועסטער מאריא בפרט, איז נישט געווען קיין געהויבענע. אויף יעדן שריט און טריט און ביי יעדער געלעגנהייט האט זי אונדז קריטיקירט, אז די יידישע שילערינס פארלירן אומזיסט צייט און געלט אויף בילדונג, ווייל אן בילדונג זיינען זיי אויך גוטע הענדלע־רינס.

אין יאר 1932 נעמט איבער די אנפירערשאפט פון דער שול דער פאר־אייַן פון פוילישע ארבעטער־פרויען. די שול ווערט דערבראכט צו א הויכן ניוואו, עס קומט פאר א ראדיקאלע עדערונג. מען בייט די לערער, און א דאנק דעם ווערן די קינדער דערצויגן מיט מער ליבשאפט צו קאנסטרוק־טיווע ארבעט. אבער ליידער, צום באדויערן, האט זיך די באציאונג צו אונדז, יידישע קינדער, נישט געענדערט.

אט, צום ביישפיל, קומט פאר א לעקציע פון ווירטשאפטלעכער געאגרא־פיע און שרה טשעכאוויטש גיט איבער אן איבערזיכט פון די הויך־שולן. אין יענער צייט האבן פוילישע חוליגאנעס דערמארדעט א יידישן סטודענט פון לעמבערגער אוניווערזיטעט. דער איבערזיכט איז גע־ווען זייער א געלונגענער און גוט באארבעט. און אט רייסט איבער דאס לייענען די דירעקטארין קלאודינא פאדהארסקא און דער־קלערט, אז די טעמע איז א קאמוניסטישע פראפאגאנדע.

— איך וויל נישט באשמוצן דעם גוטן נאמען פון דער שול, ווען ניט דאס וואלט איך געהייסן איין אלע ארעסטירן.

אזעלכע פאלן זיינען פארגעקומען זייער אפט. מיר האבן פיל געליטן, אבער דער דראנג צו עדיקן די שול האט גובר געווען.

נאכן עדיקן די שול האט יעדער פון אונדז געמאט א פאך, און אדאנק דעם האבן מיר זיך געקענט אויסלעבן זעלבסטשטענדיק.

מיר זיינען געווען וועגוויזער פאר פיל מיידלעך, וועלכע האבן נאכגעטאן אונדזער ביישפיל.



יידישע און פוילישע שילערינס אין דער פרויען־פאך־שול
תלמידות יהודיות ופולניות בבית־הספר המקצועי.

אונטער דעם קינדס וויגעלע

אונטער דעם קינדס וויגעלע
שטייט א גאלדן ציגעלע.
דאס ציגעלע איז געפאלן אנדלעלן
ראושינקעלעך מיט מאנדלען.

ראושינקעלעך מיט פיגן;
דאס קינד וועט שלאפן און שווייגן.
שלאף, שלאף, אין דיין רו,
מאך דיינע, שיינינקע אויגעלעך צו.

מאך זיי צו און עפן זיי אויף,
קומט דער גוטער מלאך, און וועקט דאס קינד אויף.

אוי, דו מלאך, גיי שוין אוועק,
דאס קינד וועט שלאפן אן שרעק.

אן שרעק, און אן מורא,
דאס קינד וועט קענען לערנען תורה,
תורה, תורה, אין קפיטלעך,
קאשע מיט מילך אין טעפעלע.

ברויט מיט פוטער שמירן,
דער טאטע מיט דער מאמען
וועלן דאס קינד צו דער חופה פירן.



ר׳ ישראל דוד יאנאווער ז״ל

פערזענלעכקייטן און פאלקס־טיפן



שלום וויינער ז״ל

אישים ופשוטי־עם

● אינהאַלט ● תכן ●

אברהם יעקב שטערן
תולדות אברהם יעקב שטערן
הרב ר' ישראל איסר יעבץ
בית הרב ר' יוסף ורטהים
הרב הגאון ר' יוסף ורטהים
נר נשמה לחיים ורטהים
הרה"ג ר' אהרון פיינגלוז ז"ל
הרב הגאון ר' יוחנן מוזערמאן ז"ל
לזכר אבי משה אהרן ונדרבוים
בן־ציון אקפאמיט המפונה בנמשי
אברהם בר וינר
אברהם שידאלי
על הנויער האקדמאי בעירנו
הד"ר שלמה רפפורט
העסקן הציבורי דוד טענצוים
בית צרטל ודוד טבול זונגר
ר' אהרן שלמה רויטר
משה יהודה מרגשטיין
יעקב רויטר
מיין ברודער מאיר אדער
מעכל נערטל
קופל ורטמן
אברהם אייזן
אנשי סגולה בכפר סקריץ'ן
אחי יצחק פיינגלוז
זישע און שרהלע רויטמאן
דער עסקן יאסעלע העכט
פערזענלעכקייטן און טיפן
הרובישאוער פאלקסטיפן
עזריאל פינקלשטין
משה אליניק
חיה רייזל שניידער
רייזעלע
משה קאמינער
מאטע
זיי האבן נישט באוויזן צו קומען קיין ישראל
פרייטיק צווישן די גענעלבער

יעקב שאצקי 377
שמואל יוסף פין 387
ש. ז. יעבין 389
יוסף כרוסט 393
דב אהרוני 397
דב אהרוני 401
דב אהרוני 403
ברוך דוד צימערמאן 407
דוד ונדרבוים 409
אליהו גרטל 410
טוביה וינר 411
נתן הדס 412
ע"ד אפרים שטוך 413
משה רפפורט 415
שמריהו מינץ 417
יוסף כרוסט 419
שמריהו מינץ 420
מאיר הולצר 421
דב אהרוני 421
גאלדע אדער 422
אליהו נערטל 423
אליעזר פולושקו 424
424
שמחה דנציגר 425
דב אהרוני 426
פערל לערער כהן 427
יוסף שווארץ 427
שמשון כהן ז"ל 429
נתן הדס 435
מענדל קארן 449
דוד בר־נור 450
יחזקאל קארן 451
נחמה גאלדבערג 451
דבורה נערטל 453
מאיר האפמאן 453
משה מאַסקאַל 455
מאיר האפמאן 457

יעקב שאצקי ז"ל / אברהם יעקב שטערן



אברהם יעקב שטערן

אין די יאָרן 1815 — 1830 איז שווער געווען צו געפינען אין קאָנ־גרעס־פוילן אַ יידן, וואָס זאָל זיין אַזוי פֿאָפולער, ווי אב־רהם יעקב שטערן. זיין נאָמען ווערט זייער אָפּט געבראַכט אין דער פוילישער און דייטשי־שער פרעסע פון יענער צייט. עס האָט גע־שמעקט פון אים מיט פּיקאַנטקייט און עקזא־טיק, דער דאָזיקער, אלטפֿרענקישער און פרו־מער ייד האָט אימפּאָנירט מיט זיין הילוך, מיט זיין פּריי ריידן עטלעכע שפּראַכן און מיט זיי־נע וויוס נישט קיין דורכשניטלעכע ידיעות אין מאטעמאטיש וויסנשאפֿטן. מענטשן האָבן געגאפט צו זען אַ פּוילישן יידן, אַ מאטעמא־טיקער און אַ בעל־לשונות, וואָס איז אין דער זעלבער צייט אַ מוסטער פון אַ האַרמאָנישן זיוון צווישן אלטפֿרענקישער יידישקייט און דער „גוויישער וועלט".

קלייניוויקסיק מיט אַ ממש פֿאטריאַרכאַלן פּנים, אַזוי ווי רעמבראַנדט וואָלט אים געמאָלן, מיט שיינע, גוטמוטיקע אויגן, אַ ציכטיקער, מיט אַ לאַנגער בארד האָט אברהם יעקב שטערן צוגעזיגן דעם אויפמערק טאָקע צו־ליב ריין מאַלעריש שטריכן פון זיין גע־שטאַלט.

אין יאָר 1825 האָט אים אין וואַרשע געמאַלן אַנטאַני בלאַנק, אייגער פון די בעסטע פוילישע פֿאַרטרעטיסטן. אין יאָר 1840 האָט אים געצייכנט דער קינסטלער אלעש טשינסקי. אַן אַנאַנימער פּוילישער מאָלער האָט פֿאַריביקט שטערנען אין אַ קאָמ־פּאזיציע, ווי ער זיינט מיט דער יאַרמולקע אויפן קאָפּ און ליינט אַ רעפֿעראַט אויף אַ פּייערלעכער זיצונג פון דער „וואַרשעוער גע־זעלשאפֿט פרייַנד פון וויסנשאפֿטן". דאָס בילד האָט מען נאָכגעמאַכט אין פּאַריזער אידיש־שטאַרק פֿאַרשפּרייט אין פּראַנקרייך און אפֿט רעפּראָדוצירט. עס האָט עפּדיפּוס וויי אַ פּראָ־פֿאַנדע, כדי צו באַווייזן, ווי גוט עס איז געווען די יידן אין דעם קליינעם אבער זעלבס־טשטענדיקן קאָנגרעס־פּוילן.

אין יאָר 1835 איז דער דייטשלאַנד אַרויס אַ ביאָגראַפֿישער אַלבאָם פון בארימטע יידן. צווישן די בילדער פון דעם בוך איז אויך גע־ווען אַ בילד פון אברהם יעקב שטערן. דער היסטאָריקער „אַסט האָט וועגן דעם בוך אַזוי גע־שריבן: „אין דער גרויספּרעכיקער קאָנס־טאַנטין, דער נאַימעסטנ פון פוילן, פֿאַרט אין זיין קאָטש און דערוועט פון דער וויינטס שטערנען. ער היסט אפֿשטעלן דיקערצ־טע, רופט אים צו און היסט אים זינגען „מה יפית". דער שטאָלצער שטערן עטפּערט דזוקא אויף פראַנצויזיש, אז ער וועט דאָס נישט טאָן. דעמאָלט דערמאָנט זיך דער רוסישער נאַימעסטנק אין וואַרשע, אז דאָס איז דאָך ס'יידל פון דער פוילישער אַקאַדעמיע. אוודאי דאַרף ער דאָס נישט טאָן.

אין בין־השמשות פון זיין לעבן פלעגט שטערן דערציילן זיין שפּעטערדיקן איידעם, דעם „ליטווק" חיים זעליק סלאָנימ־סקי (חז"ס) (1810—1904), געווסטע שפּיזאדן פון זיין עבר. וועג ער איז צוגעוון אין דייטש־לאַנד (אין 1813), כדי צו דעמאנסטרירן זיין דערציונדענע חשבון־מאָשין, האָט מען אויף אים געקוקט, ווי אויף אַן אויסטערלישער בא־שעפענישּ.

— איך בין צוגעוון ביי זיי, געדענט פאַר די דייטשע חכמים — האָט שטערן דערציילט — זיינען זיי געקומען אין קורצע הויקעס מיט זאָקן, און איך האָב באהאלטן מיינע זאָקן אונ־טער די הויזן, ווייל מען האָט מיר געזאָגט, אז מחוץ־לארץ גייט מען נישט אזוי.

— זיי האָבן געקוקט אויף מיר, ווי אויף אַ בארימטן הער שטערן אין דעם בוך Die berühmte Israeliten . אַ שיינער קאָפּ דער הער שטערן, אויב ער איז נישט קיין פרוש, האָט ער מסתמא געהאט אַ סך מזל אין דער וועלט פון פרויען".

אין יאָר 1855 האָט דער גרויסער גראַפּי־קער, יאָן פּיוואַרסקי, געמאַכט אַ גראַ־ווירג לויט בלאַנק פֿאַרטרעט און צוגעגעבן אַ קורצע ביאָגראַפֿיע אין פראַנט פון דעם בילד. אין פוילן איז דאָס בילד געווען זייער פאָפּולער און געהאַנגען אין אַ סך יידישע און פוילישע היימען.

ווי געזאָגט, איז וועגן אברהם שטערן אַ סך געשריבן צוגעוואָרן בייַם לעבן. די גע־שטאַלט פון אן אויטאָדידאַקט, וואָס גייט נישט אַוועק צו די „גויים", הגם ער קען דאָס טאָן, האָט אימפּאָנירט. שטערן, וואָס איז נישט נתפּעל צוגעוואָרן פון דער גרויסער וועלט, ווי דאָס איז געשען מיט שלמה מיימאָן און משכילים פון זיין דור, דער פרומער ייד וואָס רעדט עטלעכע שפּראַכן, דער מענטש וואָס איז געבליבן אַן אינטעגראַלער ייד בלפּי־חוץ און כלפי־פּנים, אָט דער דאָזיקער גרויסער למדן — האָט געמוזט אַרויסרופן אַ באַוונדערונג — האָט שטערן מיט פֿאַרוונדערונג.

אין וואַרשע פלעגט מען דערציילן אַלערליי מעשיות וועגן אים. דער דאָזיקער מאָטעמאָטי־קער און מקורב־למלכות איז לעגענדעזירט גע־ווארן בייַם לעבן. מען פלעגט דערציילן אַ מע־שה, ווי דער גרויספּרעכיקער קאָנס־טאַנטין, דער נאַימעסטנק פון פוילן, פֿאַרט אין זיין קאָטש און דערוועט פון דער וויינטס שטערנען. ער היסט אפֿשטעלן די קאַרע־טע, רופט אים צו און היסט אים זינגען „מה יפית". דער שטאָלצער שטערן עטפּערט דזוקא אויף פראַנצויזיש, אז ער וועט דאָס נישט טאָן. דעמאָלט דערמאָנט זיך דער רוסישער נאַימעסטנק אין וואַרשע, אז דאָס איז דאָך ס'יידל פון דער פוילישער אַקאַדעמיע. אוודאי דאַרף ער דאָס נישט טאָן.

אין בין־השמשות פון זיין לעבן פלעגט שטערן דערציילן זיין שפּעטערדיקן איידעם, דעם „ליטווק" חיים זעליק סלאָנימ־סקי (חז"ס) (1810—1904), געווסטע שפּיזאדן פון זיין עבר. וועג ער איז צוגעוון אין דייטש־לאַנד (אין 1813), כדי צו דעמאנסטרירן זיין דערציונדענע חשבון־מאָשין, האָט מען אויף אים געקוקט, ווי אויף אַן אויסטערלישער בא־שעפענישּ.

— איך בין צוגעוון ביי זיי, געדענט פאַר די דייטשע חכמים — האָט שטערן דערציילט — זיינען זיי געקומען אין קורצע הויקעס מיט זאָקן, און איך האָב באהאלטן מיינע זאָקן אונ־טער די הויזן, ווייל מען האָט מיר געזאָגט, אז מחוץ־לארץ גייט מען נישט אזוי.

— זיי האָבן געקוקט אויף מיר, ווי אויף אַ ווילד באַשעפענישּ — עפּעס נישט פון דער וועלט! איך וויל זיי געבן צו פֿאַרשטיין מיינע עגדאנקעז וועגן חשבונען, אבער זיי קענען נישט הערן, ווייל זיי קוקן אויף מיר. איז דען מיין בארד און פיאות חשובער, ווי כפלען? איז דען מיין יאַרמולקע וויכטיקער פון מיין דרך פון שנעלן חשבונען?

שטערנס ביאָגראַפיע

אברהם יעקב בן חנוך הענדל שטערן איז געבוירן געוואָרן אין יאָר 1768 אין אַ קליין שטעטל רויבעשאוו, לובלינער געגנט, נישט וויט פון זאַמשטש. וועגן זיין משפּחה, אין די יאָרן ביז ער איז געקומען קיין וואַרשע, וויים מען זייער ווינציק. עס ווערט נאָר דערציילט, אז שטערנס עלטערן זיי־נען געווען גרויסע אַרעמע לייט. דער זון האָט זיך אין זאַמשטש אויסגעלערנט זייגערמאַכ־רייַ. אַ סך יאָרן איז ער געווסט אין בית־מדרש און געלערנט. צווישן די לומדים האָט ער גע־שמט, ווי אן עלוי. די ארומיקע פוילישע פרי־צים באַוונדערן זיין פּוילישׁ און פראַנצויזיש. ער האָט אויך געקענט דייטש, ווי דאָס איז צו זען פון אַ דרך־אגבדיקער באַמערקונג, וואָס ער האָט מיט יאָרן שפּעטער געמאַכט אין אַן אפּיציעלן דאָקומענט. שטערן דערציילט, אז בעת דער מלחמה צווישן פּרשטענטן וואַרשע (ד"ה עסטרייכי־שער) און פון דער נייער רעגירונג. ליידער דעקט ער נישט אויף דעם כאַראַקטער פון זיין אמט, אַ סברה אז ער איז געווען אַן איבערזעצער.

די גיטער אָרט רויבעשאוו און דאָס שטעטל גופא איז געווען אין באַזיץ פון דעם בארימט פּוילישן מלוכה־מאַן, דעם גלח סטאנים־לאוו סטאשיץ (1755—1826). ער האָט זיך שטארק פאראינטערעסירט מיטן יידישן תלמיד־חכם־זייגערמאכער און בעת יענער האָט אים עווויזן זייַנע פּרימיטיוו־נעצייכנטע פלע־נער פון אַ נייער רעכנמאשין, האָט סטא־שיץ אים נעשיקט אויף זיין חשבון קיין וואר־שע מיט אַלע נויטיקע רעקאָמענדאַציעס, אז מען זאָל אים העלפן פארפולקאָמען זיך אין מעכאַניש וויסנשאפֿטן. דעם זעלבן יאָר האָט סטאשיץ דערמעגלעכט שטערנען דעמאָנס־טרירן זיין רעכנמאשין אויף אַ זיצונג פון דער מאָטעמאטישער סעקציע פון דער „וואַרשעווער געזעלשאפֿט פרייַנד פון וויסנשאפֿטן". די דע־מאָנסטראַציע האָט אַרויסגערופן אַ סענסאַציע. די געזעלשאפֿט האָט אַרויסגענעבן און געוויזן דעם אַ דייטשן קאָמוניקאַט. די פּוילישע פּרעסע האָט אַ סך געשריבן און געוויזן דעם „קאָפּערניק־יד" —

דעם דערפינדער, וואס רעדט און שרייבט א קאַרעקטן פויליש און וואס האָט אריינגעגעבן אין די פוילישע בלעטער א פאפּולערע דער־קלערונג פון זיין קאַמפּליצירטער רעכנומאַשין.

די באריכטן פון דער פוילישער פרעסע, ווי אויך דער דייטשער קאָמוניקאַט זיינען איבער־געדרוקט געווארן אין איניקע דייטשע בלעטער. שטארק איז פארבעטן געווארן דעמאַנ־סטרירן זיין דערפינדונג פאר די וויסנשאפטלע־כע קערפערשאפטן פון אויסלאַנד. ער האט באזוכט בראַד און לעמבערג, ווו די משכילים האבן אים געמאכט א היימ קבלת־פנים. פון גאליציע איז שטארן אוועק קיין דייטש־לאנד. די גענויע מארשרוט פון זיין נסיעה איז נישט באקאַנט. עס לאזט זיך פעסטשטעלן, אז ער איז עטליכן מאל אין האלע און פירט. קיין סך פרטים וועגן דער דאזיקער מערקווירדי־קער נסיעה זיינען ליידער נישט בנמצא. שטארן גופא האט מיט יארן שפעטער דערציילט אייִ־ניקע פרטים זיין אידעם. חיים־זעליג סלאַנימסקי, עס איז עטליכן שווער אפּ־צוטיילן דעם סענסאציאנעלן עלעמענט פון דעם עיקרדיקן אינטערעס פאר זיין אויפטו. דאס דאזיקע „ווילדע באשעפענישׂ" האט מש־מעות אימפאניירט נישט־יידן, הגם די דייטשע משכילים האבן זיך מיט אים אויך אינגרויסט.

שטארן איז אויך אינווען אין פירט, כדי צו זען די דאַרטיקע ישיבה, וואס האט געהאט א שם. מיט יארן שפּעטער האט ער אין שיי־כות מיט די פלענער פון א ראבינערשול אין ווארשע, דערמאנט דעם באזוך און געשטעלט ענע ישיבה, ווי א מוסטער. עס איז קיין ספק נישט, אז שטארן האט זיך אינטראַפן מיטן פירטער רב, דעם ישיש, ר׳ משולם זלמן הכהן (1739—1819), א יליד פוילן, וואס איז זינט 1789 אינווען רב אין דער אלטער און בארימטער קהילה. ביידע האבן געהאט א סך בשותפותדיקעס, ביידע האבן באקעמפט די פאליטישע ארבעט פון די אויפקלעקלערטע יידן.

שטארן דערציילט, אז בעת זיין רייזע האט מען אים געראטן, אז ער זאל בלייבן אין אויס־לאנד. ער האט דאס אבער נישט געטאן. מען האט אים צוגעזאגט „גרויסע מתנות אין פאר־בעסערן זיין מצב". ער האט אבער נישט גע־וואלט פארלאזן זיין „היימלאנד", ווי ער דריקט זיך אויס. דאס גיפעל פון דאאיקייט איז בייִ אים אינווייניקלט. בייִ א סך גע־לעגנהייטן רעדט דער דאזיקער, פרומער יידּ וועגן פוילן, ווי „מיין היימלאנד". אין דעם פּרט איז ער נישט געווען, אגב, דער ערשטער. אויפגעקלערטע יידן האבן פאר אים געמאכט שוין אזעלכע דעקלאראציעס. געגנג צו דערמא־נען זיין לאנדסמאן, דעם רופא יעקב אדער זשאק קאלמאנסאן (געשטארבן 1811), וואס האט זיך דעקלאַרירט ווי א פוילישער בירגער. ער האט עס אבער נעטאן אויף פראַנ־צייזיש, ווייל ער האט קיין פויליש נישט גע־קענט. שטארן איז געווען דער ערשטער פרומער יידּ, וואס האט עפנטלעך דעקלאַרירט, אז פוילן איז זיין „היימלאנד".

שוועדע שטימונגען

מיט אזעלכע געפילן איז שטארן געקומען אהיים. זיין פראַטעקטאר און מעצענאט, דער גלח סטאשיץ, האט אין אים באגריסט א יידן וואס האט געמאכט אין אויסלאנד א גוטן נאמען דער פוילישער וויסנשאפט.

שטארנען איז אלוגעגנגן זיך צו באקע־נען מיט דעם מעכטיקן סענאטאר, נאוואַ־סילצעוו, וואס האט ליב געהאט צו טאן טובות, אפילו ווען מען פארדינט נישט דערבי־אים האט זיך אינגעגעבן פארשטעלן דעם „יידישן מעכאניקער" שטארן פאר אלע־קסאנדער דעם ערשטן. דאס איז גע־וען אין יאר 1815. יענער איז אזוי נתפעל גע־ווארן פון דעם „יידישן קוריאז" וואס רעדט פראַנצויזיש", אז ער האט באפוילן אים אויס־צוצאלן א יערלעכע פענסיע פון 200 טאלארן (1,200 פוילישע גילדן).

פון אזא פענסיע האט שטארן נישט געקענט לעבן. זיין ווייב, שיינדל, איז געווען די טאכטער פון אן אפּאטעקער למדן און גביר ליפשיץ און האט מסתמא נישט געקענט פארגעסן די „גוטע יארן" ביים טאטן. אין שטוב זיינען געווען פינף קינדער. קיין אנ־דערע פרנסות האט שטארן נישט געהאט, חוץ צופעלליקע, פריוואטע לעקציעס, על־פי־רוב ביי נישט־יידן, וועמען ער האט געלערנט מאטעמאטיק און אסטראנאמיע. די סובסידיע, וואס שטארן האט באקומען, איז אין גאנצן אוועק אויף מאטעריאלן פאר זיינע דערפּי־דונגען, צוזיצן וועלכע עס איז געווען א שנע־לע אקערמאנין, וואס האט שטארק פארארי־מט שטערסירט די פוילישע אגריקולטור־צוזעלי־שאפט.

אין יאר 1817 האט שטארן באזוכט וויל־נע, גראד אין דער זעלבער צייט, ווען אלע קסאנדער ערשטער איז דארט געווען, אדאנק דעם פירשט, אדאם טשאר־טארי סקי, דעם קוראטאר פון ליטווישן בילדונגס־ראיאן, איז שטארן נאכאמאל פארגעשטעלט געווארן פאר רוסישן קייזער. דער צאר האט אויסגעהערט שטארנס טע־נות און האט אזהניין פארארעפערן די פענסיע. ווען עס איז אבער געקומען אויסצוצאלן דאס געלט, האט אפילו נאוואסילצעוו נישט געקענט העלפן. עס האבן זיך אנגעהויבן בא־וויזן שווערע שטימונגען, וואס שטארן האט נישט געקענט תופס זיין. זיינע פוילישע פרייַנד און חסידים האבן אים נישט געוואלט העלפן, מחמת פוטן, וואס אין דעם ענין האט געשטעקט די האנט פון דעם פארהאסטן נא־וואסילצעוו.

סטאשיץ, דער קאנסעקווענטער, אנטי־סעמיטישער פובליציסט, האט אבער ווייטער געשטיצט זיין פראַיעזשטע. אמת, ער האט אין יאר 1816 געשריבן, אז מען דארף יידן פון פוילן באזעצן אין קרים אדער בעסאראַביע, כדי אויף אזא אופן „ראטעווען" דעם פוילישן פויער פון יידישע שענקער און דעם פוילישן סוחר און בעל־מלאכה פון „געפערלעכע קאָנ־קורענטן". ער האט אבער געהאלטן, אז ווער עס איז נישט קיין „שדלעכער יידּ" — דאס באשטימט ער. שטארן איז געווען שטארק אינער פון די דאזיקע „נוצליכע יידן". ער האט אין אים געזען קודם־כל א יידן, וואס קען העלפן דער אינטווילקלונג פון דער פוילישער, טעכנישער וויסנשאפט. ווי א גלח, האט סטאשיץ געהאט מער דרך־ארץ פאר דעם פרומען שטארן, ווי פאר א סך אויפגע־קלערטע יידן, וואס ער האט פערזונעלעך גוט געקענט. שטארן איז פאר סטאשיצן, דעם פיזיאקראט, געווען נאר א וויכטיקער מענטש צוליב דעם פאַקט פון א נייער אקערמאשין.

אין יאר 1817, פינף יאר נאך דעם ערשטן באריכט, איז שטארן געווען פארטיק מיט א פולן פראיעקט פון א נייער רעכנמאשין. אלס פאריצער פון דער וויסנשאפטלעכער געזעל־שאפט האט סטאשיץ באשטימט א דאטע, ווען שטארן האט באדארפט אפּגעבן א באַ־ריכט. אייניקע מיטגלידער זיינען אבער נישט געווען צופרידן דערפון און געבעטן סטא־שיצן אראפּצנמאַכן שטארנס נאמען פון דער רעדנער־ליסטע. סטאשיץ, וואס האט שוין אונטערגעשריבן א רעזאלוציע, וואס בא־שטימט שטארנען, ווי א מיטגליד פון דער געזעלשאפט, האט נישט געוואלט נאַ־געבן. א גרופע ליבעראלע מיטגלידער האבן אין א בריוו פראַטעסטירט קעגן די אנטיסע־מיטישע קאלעגן. אייניגע פון זיי, גראף אלעקסאנדער כאדקעוויטש, א באַ־קאנטער כעמיקער, האט וועגן דעם געשריבן צום סעקרעטאר פון דער געזעלשאפט סטא־ניסלאוו טשארנאצקי:

„דער באשלוס (נישט צולאזן שטארנען) וועט נאר באווייזן, אז מיר האבן נישט קיין אינטעגריטעט און אז ביי אונז הערשט נאך אלץ טיף אינגעווארצלטע פאראורטיילן. וואס שייך פאראורטיילן, ווייל איך זאגן, אז נישט דער בגד באפּוצט דעם מענטשן נאר פאר־קערט. בכלל דארפן גלעלערנטע זיך האלטן פון דערווייסטנס פון וועלכע עס איז פאליטישע ענינים און דעריבער דארפן מיר קיינמאל נישט טאן דאס, וואס איז נישט בהסכם מיט א באשלוס. אונז דארף נישט אינטערעסירן שטארנס שטעלונג לגבי יידן, נאר טאן דאס וואס אונזערע תקנות דיקטירט, דאס הייסט פארשרייבן ליכט אין פאלק און צוזאמענ־ברענגען אין איין קערפערשאפט אלע גלעלערנ־טע אן אונטערשייד פון אמונה".

סטאשיצ׳ס האט זיך איינגעגעבן צו ברענ־די אפּאזיציע, וואס איז געווען נישט אזוי קעגן שטארנען, ווי קעגן זיין יידישער הלבשה. דער רעפעראט איז סוף־כל־סוף געהאלטן גע־וואָרן. לויט די אנגענומענע מדרגות פון מיט־גלידערשאפט איז שטארן אפּריאר אויסגע־קליבן געווארן אין יאר 1818 ווי א מיטגליד אן רעכט, אין יאר 1821 — מיט פאסיוון רעכט און אין יאר 1830 — מיט פולן, אק־טיוון רעכט.

„עס האָט אין וואַרשע אַ לייכט געטאָן שטערנס שטערן" — שרייבט מיט גדלות אַ פּוילישער מיטצייטלער.

ער ווערט אַ מיטגליד פון צענזור־אָמט פֿאַר יידישע ספֿרים און ווערט באַטראַכט אַלס דער רעפֿערענטאַטיווסטער עקספּערט, וואָס שייך יידישע ענינים.

זיין אָמט אין דער צענזור איז געווען מער אַ דעקאָראַטיווער. נאָוואָסלצעוו האָט געהאַלטן, אַז ער איז מער עקספּערט אויף ספֿרים ווי אויף צענזור. אין דער אמתן האָט שטערן געהאַט אַ קולטור־אַרבעטצייט, וואָס איז די ראַדיקאַלע אויפֿקלערער נישט גפּעלן געווארן. ער איז געווען מילד צו לומדישע און משכילי־שע ווערק, דערפֿאַר אַבער שטאַרק דורכגעזיפּט חסידישע ווערק. שפּעטער איז ער געווארן אַזוי מילד, אַז אין די עגרעוגנס־קריין האָט מען געהאַלטן, אַז שטערן איז בכלל שעדלעך ווייל ער איז „סימפּאַטיש צו די פּינצטערע און פֿאַנאַטישע יידן". אים איז געלונגען צו נישט מאַכן די מיסיאָנערישע באַמיונגען אַרויסצו־געבן פֿאַר פּוילישע יידן אַ תג"ך. שטערן האָט געשריבן, אַז היות יידן האָבן אַן אייגענעם תג"ך, דאַרפֿן זיך די מיסיאָנערן פֿאַר יידן נישט זאָרגן.

שטערן איז געווארן די רעפֿרעזענטאַ־טיוו פֿון יידישן קהל, אָן וועלכער עס איז נישט פֿאַרגעקומען קיין שום קולטורעלע פֿייערונג אין וואַרשע.

אין יאָר 1829 האָט מען אין וואַרשע געלייגט דעם ווינקלשטיין פון אַ דענקמאָל פֿאַר מי־קאָליי קאָפּערניק, צווישן די עגסט וואָס זיינען פֿאַרבעטן אונטערשרייבן דעם פֿייערלעכן אקט איז אויך געווען אב־רהם יעקב שטערן. אויף דעם דאָזיקן אקט האָט ער זיך אונטערגעשריבן העברעיש. ער האָט דערבייַ דערקלערט, אַז זיין כוונה איז געווען, אז שמעי וועט מען אמאָל אויסגראָבן דעם דאָזיקן אקט זאָל מען וויסן, אז פּאָליאַקן זיינען געווען צו יידן ליבעראַל און טאָלעראַנט, והראיה זיי האָבן פֿאַרבעטן אַ יידן צו אַ נא־ציאָנאַל פּוילישן יום־טוב.

שטערן דעמאָקריט א פּלאָגיאַט

דער באַגריף נאציאָנאַל חזרט זיך אי־בער זייער אָפט אין שטערנס כתבים. גע־מיינט האָט עס לאָגד־ענינים; בשום אופן נישט עטניש - נאציאָנאַלע אינטערעסן. שטערן האָט זיך באַטראַכטט פֿאַר אַ פּוילישן יידן און גהאַלטן, אַז אָלע וואָס איז שייך פּוילן דערף אינטערעסירן אַ יידן, גבוירן אין דעם לאָגד. גאָר גיך האָט שטערן באַקומען אַ גלעגנ־הייט צו פֿאַרולירן דעם דאָזיקן גדאַנק אויף אַ מער דעמאָנסטראַטיוון אופן. אין יאָר 1819 האָט דער וואַרשעווער אוניווערסיטעט פֿאַר־בעטן דעם איטאַליענישן, גלח לואיזי קיראַיני (Chiarini) (1789—1832) אַלס פּראָ־פעסאָר פון העברעיש. דער דאָזיקער קיראַיני איז געווען אַ פֿאַרביסענער אַנטיסעמיט, וואָס האָט אפילו אין עגלילת־דם. ער איז אויך באַשטימט געווארן אַלס פֿאַרזיצער פון צענזור־קאָמיטעט פֿאַר העברעישע ספֿרים, און שטערן האָט אזוי ארום געמוזט ארבעטן מיט אים.

אין יאָר 1829 האָט קיראיני אַרויסגעגעבן אין אַ פּוילישער איבערזעצונג זיין לאַטיניש־געשריבענעם ווערטערבוך פון דער העברעי־שער שפּראַך. דאָס איז געווען זייער אַ שלעכ־טע ארבעט, שטאַרק פֿלאַגיאַטיזירט פון אַנ־דערע לעקסיקאָגראָפֿן. צווישן די פּוילישע גע־לערנטע זיינען דעמאָלט קיין צו פיל הע־ברעיסטן נישט געווען. אייניקע פון זיי, און צווישן זיי איז געווען דער יונגער יאָ אַ כ ם לעלעוועל, האָבן זיך געווונדעט צו שטערנען מיט דער בקשה צו זענמען אַ וואָרט וועגן דעם ווערט פון דעם איטאַליענערס קאָמפּילאַציע.

שטערן האָט אַבער נישט געקאָנט אַרויס־טרעטן אפן קעגן זיין „בעל־הבית". ער האָט זיך דערציבער באַהאַלטן אונטער אַ פּעז־נאָמען: לידהאַבער פון ליטעראַטור. די דאָזיקע שריפטסלעכע מבֿיגות איז זיך צעזוכן אין אַ ביכל פון 116 זייטן, אין וועלכע שטערן האָט אַנגעווייזן אַז קיראיניס ווערטערבוך איז אַ פּלאָגיאָט און חוץ דעם גפּעפּינט מען דאָרט 900 טעותים.

די גזעלשאַפֿטלעכע שטעלונג, וואָס שטערן האָט גנומען אין דער הקדמה („אונזער טיי־ערע ליטעראַטור") און דער אימפּרעסיוער סך־הכל פון קיראיניס עם־הארצות האָט אין וואַרשע גמאַכט אַ שטאַרקן רושם. דער וואַר־שעווער פּראַפֿעסאָר, וואָס איז אַראָפּגעבראַכט אוש פון אַטאַליע איז דעמאָסקירט געווארן נישט פון אַן אויפֿגעקלערטן יידן, נאָר דווקא פון אַ פּרומן. די ליבעראַלע פּוילישע גענלערט־טע האָבן שטאַרק געלויבט שטערנס ארוי־טרוט. עס איז זיי קודם־כל שטאַרק גפּעפֿלן געווארן די פּוילישע דעקלאַמאַטויקייט פון דער הקדמה, וואָס האָט גפּאַסט מער פֿאַר אַן אויפֿגעקלערטן יידן. לעלעוועל האָט אין שייכות מיט דער רעצענזיע גשריבן צו שטערנען, אַז קיראיניס „עמיינע קאָמפּילאַציע פֿאַרשאַפֿט חרפות אונזער דור".

קיראיני איז תיכף אַרויס מיט אַן אפּע־נעם בריוו און גפּפֿאַדערט, אז דער אַנאָנימער מחבר זאָל מגלה זיין זיין נאָמען. שטערן האָט עס תיכף געטאָן. קיראיני האָט אים אַרויס־גערופן אויף אַ „ליטעראַרישן דועל". דאָס הייסט אויף אַן עפּנטלעכער דעבאַטע, וואָס שטערן האָט אַנגענומען. ווען עס איז אַבער באַשטימט געווארן דער פּלאַץ פֿאַר דעם וויכוח, האָט קיראיני זיך נישט באַווייזן. דאָס האָט גהאָבן שטערנס אקציעס. אין די קריין פון פּוילישע גענלערנטע האָט מען דעם דאָזיקן יידן אַנגעהויבן באַטראַכטן, ווי דעם „גואל" פון דעם „פּוילישן" וויכטיגסטן־עלעכן כבוד.

דערווייל איז אויסגעבראָכן דער נאָווומבער־אויפֿשטאַנד. דער רעוואָלוציאָנערער סיגם האָט אפּגעשאַפֿט די צענזור און שטערן איז גע־בליבן אַן פּרנסה. גוטע פריינד האָבן אים אַרויסגעהאָלפֿן. שטערן האָט זיך נישט גע־מישט אין די פּאָליטישע ענינים פון לאָגד, הגם זיינע צוויי זין האָבן גענדינט אין דער שטאַ־טישער, נאציאָנאַלער גוואַרדיע. ער איז נישט געאָנגען מיטן שטראָם, ווי דאָס איז געווען די טבע פון זיין גהילף, יעקב טוגענד־האַלד.

נאָכן אויפשטאַנד איז דער צענזור־אָמט צו־ריק באַנייט געווארן און שטערן האָט וויי־טער גערבעט. אָלטע פריינד, בפרט די פּוי־לישע אסטראָנאָמן און מאַטעמאַטיקער אין וואַרשע, האָבן אים געשטיצט בסתר. אין יאָר 1837 האָט שטערן באַקומען 1.000 גילדן, וואָס דער פּוילישער פּיזיקער אנטאני מא־גיאַרא האָט אים אויבערגלאָזט בצוואה.

אין יאָר 1838 איז קיין וואַרשע געקומען צו פֿאַרן חיים זעליק סלאָנימסקי, אָ־קראָשע אפּגעגעבן פון זיין וויבּ. סלאָנימסקי איז געווארן אַ יוצא ונכנס אין שטערנס הויז. שטערן האָט אים צוגעזיפּגעבראַכט מיט די חשובסטע פּוילישע אסטראָנאָמען, וואָס האָבן אפילו גהאָלפֿן סלאָנימסקין אַן אויסגעגעבן זיין „תולדות השמים" (וואַרשע תקצ"ח) און אַנ־דערייבן אַ פּוילישע הקדמה צו דעם חיבור.

שטערן איז אַבער געווען פול מיט קנאה צום יונגן סלאָנימסקי און האָט אים נישט גענומען ערנסט. סלאָנימסקי האָט אין אַנהייב 1842 חתו־נה גהאָבן מיט שטערנס מיזינקע, שרה (1824—1897) און ווען שטערן איז געשטאָרבן (דעם זעלבן יאָר: כ"ג שבט שנת תר"ב — 3־טער פעברואר 1842) האָט סלאָנימסקי גענירשנט דעם שווערס משרענען. אַ וואַרשע־ווער מאַטעמאַטיקער־אויסגעפּינער, ישראל אברהם שטאָפּל (1810—1880), האָט שפּעטער איבערגעמאַכט און רעקאָנסטרוירט אויף זיין נאָמען שטערנס מאָשינען.

נאָך זיין טויט האָט די רעגירונג באַוויליקט דער אלמנה אַ יערלעכע פענסיע פון 240 רו־סישע רובל. די קינדער זיינען שוין געווען גויסגעוואַקסן. איין זון (יצחק) איז געווען אַ לערער פון דייטש אין אַ גימנאַזיע אויף דער פּראָווינץ.

די פרעסע האָט זייער אַ סך געשריבן וועגן שטערנען. מיט יאָרן שפּעטער האָט מען זיין נאָמען אויפגעלעבט אויף דער עמיגראַציע אין פראנקרייך. ערב דעם אויפשטאַנד פון 1863 איז זיין לעבנסגעשיכטע געווען אַ סימ־באָל פון „פּויליש־יידישער פּראָבריידערונג" און איז אין דעם גייסט באַאַרבעט געווארן. די ראָמאַנטישע ביאָגראַפֿיע איז יאָרן לאַנג געווען גענשפּינט פון זשורנאַליסטן, וואָס האָבן אַבער קיין נייע פרטים פון זיין לעבן נישט ארויס־גענראָטן.

שטערנס קולטור־אידעאלאגיע

דער געדאנק פון א מלוכישער אינטערוועג אין יידישע בילדונג־ענינים איז געקומען פון שטערנס פראקטיקער, דעם גלח, סטא־ניסלאוו סטאשיק. ער האט משפיע געווען אויף דעם בילדונגס־מיניסטער, גרא־סטאניסלאוו פאטאצקי ער זאל זיך פאראינטערעסירן מיטן שאפן פוילישע שולן פאר יידישע קינדער. דיהויפטזאך איז געווען צו שאפן א מלוכה־שול פאר יידישע רעליגיע־זע מדריכים, א מין ראבינער־שול, וואס זאל ווערן דער יסוד פון א נייער קולטור־אריענ־טאציע ביי יידן. דער פוילישער פאטריאטיזם האט געפאדערט, אז מען זאל פאר אזא וויכ־טיקן קסקספערימענט נישט פארבעטן קיין אויס־לענדישע „עקספערטן".

אזוי ארום האט דער גורל באשטימט, אז אויף די פלייצעס פון אברהם יעקב שטערן זאל פאלן אט די „היסטאריישע שלי־חות". דער איסוואל פון דעם מענטשן איז גע־ווען ביז גאר כאראקטעריסטיש און סימפטא־מאטיש. די מלוכה־לייט וואלט דער יונגער מכשיל, יעקב טוגענדהאלד, געדארפט זיין מער צום הארצן, ווייל ער האט רעפרע־זענטירט יענע „פראגרעסיוון" אידעאלאגיע, וואס איז געווען מער צום הארצן אזא קאן, ווי פאטאצקי. אבער שטערן איז געווען דער אידעאלסטער מוסטער פון א פוילישן יידן, מיט א פוילישן לאנד־באוווסטזיין, א מיט־גליד פון א פוילישער וויסנשאפטלעכער אקא־דעמיע, א תרי"ג־מצוות־דיקער יד, וואס רעדט א היימישן פויליש אין קון זיך מיט די מקו־רבים למלכות, ווער האט קיין אקאנט זיין בעסער פון אזא קאנדידאט?

שטערן האט אזוי ארום גיזאלט צוגרייטן א מעמאראנדום וועגן דער גיפלאנטער ראבי־נער־שול. נישט גיפערעגטערהייט איז ער שוין באשטימט געווארן אלס א דירעקטאר פון דער נאך־נישט עקזיסטירנדיקער אינסטיטוציע.

דער דאזיקער ענין איז שטערנען בכלל נישט געווען צום הארצן. אבער צוויי „פריצים" האבן אים געבעטן, זיין אייגענער סטאשיק און דער בילדונג־מיניסטער פאטאצקי. שטערן האט דעם פארשלאג אנגענומען און דעם מעמאראנדום גוטגעשיקט. ער האט נישט געווסט, אז די רעגירונג האט שוין אויסגעאר־בעט אן אייגענעם פראיעקט, און אויב שטערנס פראיעקט וואלט געשטימט מיט אירן, וואלט דאס געווען פאר דער מלוכה א גרויסער נצחון. אבער שטערנס פלאן איז געווען גאר אן אנדערער. ער האט פשוט פארי־געשלאגן צו גרינדן א רעפארמירטע ישיבה, מס־תמא פון דעם טיפ וואס ער האט בשעתו געזען אין פירט. זיין פראיעקט איז נישט אנגענומען געווארן, אבער פאר א דירעקטאר איז ער אין יאר 1826 באשטימט געווארן. דאס איז גראד געווען דאס יאר, ווען סטאשיק איז גע־שטארבן און שטערן האט שוין נישט גע־דארפט קיין באשיצער.

דאס וואס שטערן האט אין יאר 1818 געעפנט זיין הסכמה פאר דער עלעמענטארער שול פאר יידישע קינדער, דאס האט נישט גע־מיינט אז ער וועט איינגיין אויף א מלוכהשער ראבינער־שול. יענע שולן האט ער אקצעפטירט ווי א נויטווענדיקייט, בפרט אין ווארשע, און זי באטראכט ווי א הוספה צום חדר. ער האט געשטעלט א תנאי, אז מען וועט אין די שולן נישט אריינפירן קיין יידישע לימודים. דאס גופא האט שטערנען אויסגעטיילט פון אנדערע פרומע מתנגדים, וואס האבן בכלל נישט גע־וואלט הערן פון וועלכע עס איז שולן. ער האט אפילו אין יאר 1820 אויסגעפועלט א סיס־טעמאטישע סובוועניע פאר די שולן פון דער הכנסה פון דעם כשר פלייש־שטייער.

אבער די הסכמה פון אלעגעמיינע שולן פאר יידישע קינדער, ווי א צוגאב צו חדרים, איז נאך געווען מיילן ווייט פון א ראבינער־שול. אנפאראטריעון דער מלוכה דאס אויסבילדן רב־נים, האט ער באטראכט ווי א גרויסע סכנה, אפילו ווען די לערערס וועלן זיין גאר פרומע און לומדישע יידן. אויף שטערנען האט מען געוואלט ארויפצוציען נישט נאר דעם אמת פון דירעקטאר, נאר אויך געוואלט, אז ער זאל איבערנעמען דעם לימוד פון גמרא. שטערן אלס ממלא־מקום פון פארויצער אין דעם „דאזאר אויף עלעמענטארע שולן פון מא־זאיסן גלויבן" — האט שטארק אונטערגע־שטראכן, אז מען קען מען נישט באשטאכטן ווי א קעגנער פון אלגעמיינער בילדונג פאר יידישע קינדער. ער האלט אבער, אז פוילישע יידן דארפן נישט קיין ראבינער־שול, ווייל קיין קהילה וועט נישט נעמען א רב, וואס האט נישט בעלערנט אין א ישיבה און האט נישט קיין סמיכות פון אזעלכע רבנים, וואס זיינען אויטאריטאטיוו אין די אויגן פון די יידן.

די רעגירונג האט אבער נישט געקענט שיידן מיט אזא סימבאלישער פיגור, ווי אב־רהם שטערן און האט דעריבער נישט פרובירט אפילו צו באזעצן דעם אמת פון די־רעקטאר. מאיר הורוויץ, א פרומער ייד און גרויסער למדן איז באשטימט געווארן אלס לערער פון תלמוד און עהילף־דירעקטאר פון דער ראבינער־שול. פאקטיש האט די ראבי־נער־שול געפירט דער עקאנאם, דער פירער פון די ראדיקאלע אויפגעקלערטע, אנטאני איזנבוים (1791—1852). שטערן האט נישט עהאלטן פון איזנבוימען. בעת אין יאר 1822 האט איזנבוים געפלאנט ארויסצוגעבן א העברעאיש־פוילישן וואכנ־בלאט, האט ער באראטען שטערנען צו זיין דער דירעקטאר פון דעם העברעישן טייל. שטערן האט געהאלטן איזנבוימען. פאר א מופקר און נישט געוואלט הערן פון אזא שותפות. אבער איזנבוים האט פאר־שטאנען, אז שטערן איז חשובער פאר אים, על־כל־פנים ווי אן אידעאלאגישער סימבאל. ער האט אבער געהאלטן, אז אפילו פאר דעם סימבאלישן חשיבות פון א שטערן איז פא־ראן א גרעניץ.

שטערן האט זיך אפנים נישט געכאפט, אז זיין חשיבות אין דער פוילישער סביבה און צווישן דעם הייפל פאלאניזירטער יידישער יוגנט איז קודם כל באזירט אויף זיין „וועלט־לעכן" סטאזש, וויייל ווי א למדן האט ער זיכער נישט געקענט אימפאנירן אין א לאנד, וואס האט נעשמט מיט למדנים. די לאגע איז גע־ווען גאר א מאדנע. שטערן איז בכלל נישט געווען אקטיוו ארום דער ראבינער־שול, אבער מכח עצות האט מען זיך תמיד געווענדעט נאר צו אים, ווי דער פארזיצער פון יידישן צענזאר־אמט, ווי אן אנערקענטער עקספערט אין יידישע ענינים, ווי א מיטגליד פון דעם מלוכהשן יידן־קאמיטעט האט שטערן גע־האט די מאלישע סאנקציע פון יידן אין פאליאקן. מען האט געוואלט באוויזן כלפי חוץ, אז ווען עס קומט צו די אינעווייניקסטע ענ־ינים פון דער ראבינער־שול פרעגט מען נישט ביי א טוגענדהאלדן אדער איינ־בוים, נאר ער, שטערן, דער „פוילישער מאטעמאטיקער אין א ירמעלקע" איז דער איינציקער מומחה. אין דער דאזיקער טאקטיק האט געשטעקט פאליטיק, וואס דער נאאוועך שטערן האט נישט געקאנט משיג זיין.

יארן לאנג פארן אויפשטאנד פון 1830 איז אין פוילן פארגעקומען א פאליטישער קורס, וואס איז געווען שטארק אנטי־ליבעראל. אין דעם ליבעראליזם בכלל און אין דעם פעדא־גאגישן ראציאנאליזם בפרט האט מען געזען די גרעסטע סכנה פארן לאנד. מיטן ווווק פון דער פאליטישער רעאקציע אין לאנד זייענן אויך געוואקסן שטערנס אקציעס, נישט צוליב דעם פאליטישן מאמענט, נאר צוליב דעם פעדאגאגישן. שטערנען האבן שטארק גע־פעלן די שריפטן פון די ווייט נישט קיין פריינ־דלעכע פובליציסטן, וואס האבן געשריבן, אז א „ייד מיט א בארד איז א סך ליבער, ווי א ייד, א גלוח".

אין יאר 1821 איז דער געוועזענער ראדי־קאל, קסאווערי קלעמענס שאני־אווסקי (1764—1843) באשטימט געווארן אלס הויפט־צענזאר און דירעקטאר פון עפ־טלעכער דערציונג. שאניאווסקי האט געוואלט פארשטארקן די קאטאליזאציע פון דער פוילישער בילדונג. ער האט ממילא אויך פארטיידיקט דעם יידיש, טראדיציאנעלן שול־וועזן און הגם ער גופא איז געווען ווייט פון זיין אן אוהב־ישראל.

די בילדונגס־קאנצעפציע פון שאני־אווסקי און שטערן האבן זיך מאדנער־ווייז צוזויפגעזעצאפן. שטערן האט געהאלטן, אז בילדונג איז גוט פאר יחידי סגולה. דאס קענען פון דער מלוכה־שפראך איז א ריין־פראקטישער ענין, ממילא דארף דאס זיין באג־רענעצט צו יחידים, אדער גרופעס וואס נייי־טיקן זיך אין דעם צוליב זייערע פרנסות. שאניאווסקי, דער קאטוילישער שטערן, האט ממש סעקונדירט שטערנען, דעם יידישן שאניאווסקי.

נאכן אויפשטאנד האט שטערן געשריבן אין

אַ מעמאָראַנדום, אַז די יידישע יוגנט וואָס האָט זיך באַטייליקט אין דעם אויפשטאַנד קעגן דער „לעגאַלער מאַכט" איז על־פּי־רוב באַשטאַנען פון תלמידים פון דער ראַבינער־שול. מען קען נישט באַווייזן, אַז כאָטש איין ישיבה־בחור זאָל זיך האָבן באַטייליקט אין דער פאַרשווערונג.

שטערנס פאַליטישער לעגיטימיזם האָט אים אָפּגעפּרעמדט פון דער יוגנט, וואָס האָט ווי אַנטאַני אייזנבוים פּעקוקט אויף אים, ווי אויף אַ פּוילישׂ־יידישן סימבאָל. נאָכן אויפשטאַנד האָט מען אין די מלוכה־קרייזן אַנגעהויבן טראָכטן וועגן רעפּאַרטירן די ראַבינער־שול אַלס אַ מער קאָנסערוואַטיוון גייסט. אין שטערנס באַציונג צו דער ראַבינער־שול זייענען קיין טיפערע שינויים נישט פאָרגעקומען. אין אַ מעמאָראַנדום פון 14טן אויגוסט 1833 קלערט אויף שטערן, אַז עס איז בעסער ווען רבנים קענען דעם לשון־המדינה, אַבער צוליב דעם דאַרף מען קיין ראַבינער־שול נישט האָבן.

דאָס וואָס מען לערנט אין דער ראַבינער־שול — שרייבט שטערן מיט אירוניע — איז גוט פאַר עמעצן, וואָס וויל ווערן אַ בעלעטע־ריסט, די תלמידים פון דער ראַבינער־שול זיי־נען באַגייסטערט געווען פאַרן אויפשטאַנד נישט מחמת דעם, וואָס מען האָט מיט זיי דאַרעט געלערנט אַ בלאָט־גמרא, נאָר ווייל זיי האָבן שוין דערוואַרטעט. אוודאי, איז ער פאַר אַ ראַבינער־שול, אָבער מיט אַ בריין פראַגראָם פון רבנישע לימודים און אַ ביסל וועלט־לעכע לימודים, ווי פוילישׂ, דייטש און אַריתמעטיק. אָבער פאַר אַזאָ ראַבינער־שול דאַרף מען האָבן אַנדערע לערער, אפילו פאַר די נישט־יידישע לימודים. אויב די מלוכה וויל נישט, אַדער קען עס נישט דורכפירן, איז די בעסטע זאַך צו פאַרוואַנדלען די ראַבינער־שול אין אַ סתם פּעדאַגאָגישן לער־אנשטאַלט, בתנאי אז קיין יידישע לימודים וועט מען דאָרט נישט לערנען.

שטערן איז אָבער נישט געווען דער טי־פישער אַרטאָדאָקס פון זיין תקופה. ער איז גע־גאַנגען אויף הנחות, קליינע, באַשיידענע און שוילע, אין די ראָמען פון פראָטיסטישע נויטן. פאַר דער מערהייט אַרטאָדאָקסיע איז ער אָבער געווען אַן „אפיקורס". אין תוך איז שטערן געווען אַן האַלבער מתכּיל, הגם פאַר דער תש־כלה, ווי אַ באַוועגונג, האָט ער זיך נעשעאָקן. דריקט אין שרייבן שלעכטע שירים, געלעגנ־הייט־אַדעס, ענגראַמאַטע הקדמות און הסכמות, מצבה־אויפשריפטן, שארעדן און רעטענישן — מיט אין וואָרט די גוט־באַקאַנטע גראַם־קעווי־ליבריסטיק פון דעם עפּיגאָנישן משכיליזם אין פוילן. ער פלעגט אפילו פאַרלייגענן זיינע אויס געמוטשטע מחוץ־פירות אין די ליטעראַרישע „סאַלאָנען" פון וואַרשעווער משכילים. אין דעם היכל פון דער העברעישער שירה איז שטערן נישט קיין כּוכב, הגם דאָס איז געווען זיין פּעך־נאָמען. צווישן די לומדישע משכילים האָט פּירשט קאָנסטאַנטין, וואָס האָט געהאַט אַ הנאה פון אָפּשטעלן אים אין גאַס און כאָפּן מיט אים אַ שמועס אויף פראַנצויזיש. ער האָט שטאַרק קריטיקירט דעם „ווילדן יידל", וואָס לאָזט דורך „פאַנאַטישע ביכער פון פינצטערע רבנים". מיט דער צייט איז שטערן דער צענזאָר געוואָרן נישט מער ווי אַ דעקאָראַציע. די אמתע צענזאָרן האָבן פשוט נישט געקענט זיין קיין גזלנים, ווען דער גוטמוטיקער שטערן האָט זיי געבעטן טאָן אַ טובה און דורכלאָזן אַ ספר, בפרט אזא ווו עס געפינט זיך זיינס אַ געגראָמטע הקדמה. עס פלעגט אפילו טרעפן, אַז אויב אין אַ ספר זיינען געווען אַ פאָר ליידיקע בלעטלעך, פלעגט דער מחבר אדער אַרויסגעבער אונטערקויפן שטערנען דורך אפּדרוקן זיינע שירים. ווען עס איז אבער גע־קומען צו חסידישע ווערק, איז שטערן גע־וען דער יידישער „גזלן".

שטערן האָט אַלס מיטגליד פון יידן־קאמיטעט אוז אַלס צענזאָר באַקומט די דרוק־פראַדוקציע פון דער דייטשער. דערפאַרמיסטישער שיטה אין לימוד פון יידישער רעליגיע און מיט דעם גע־וונען זי פרומע מתנגדים. ער האָט דאָס זעלבע גענטאָן לגבי הימישע מחברים פון קאָטעכיזמען פון יידישער רעליגיע. אָבער אין אַנדערע פאלן איז ער געווען מער ווי פראָגרעסיוו, ווי ס׳רוב מתנגדים אין פוילן. ווען עס האָט דאָס זיך געהאַנדלט אין יאָר 1841 וועגן דערלויבן אַרויסצוגיבן קיין פוילן דייטש־יידישע זשורנאַלן, האָט שטערן צוזאַמען מיט יעקב טוגענדהאַלד פאַר־גליישט אַ פּלאַן אַרויסצוגעבן אַזא זשורנאַל אויף פוילישׂ. אויף דעם איז ער אַלגעמיינע צעני־זור נישט אינגעגאַנגען.

שטערן איז אין תוך געווען אַ מתנגד מיט שטאַרקע, מער ליטעראַרישע, אידער אידעא־לאָגישׂ־פאַליטישע נייגונגען. פאַליטיש איז ער געווען אַן אַנאַרכיזם, אַ טיפּע קינד פון דער פאַר־חלוקה פוילן. ער האָט געהאַט זיין פּריץ, סטאַשיץ. פּריצים זייענען תמיד געראַטן, ממי־לא האָט ער מיט זיי געהאַלטן. סטאַשיץ איז טאַקע געווען אַן אַנטיסעמיט, אָבער נישט לגבי „זיינע יידן" און ער, שטערן, איז געווען איינער פון זיי. ער איז נישט געווען קיין „אמת־ער פילאָסאָף" — ווי עס שרייבט וועגן אים דער יידּ, האָלענדערסקי. אפילו אויפן געביט פון חשבונען האָט ער נישט געהאַט קיין פילאָסאָפישע שיטה, הגם דער איידם זיינער, חיים זעליק סלאָנימסקי גיט איבער, אז ער האָט ליב געהאַט פילאָסאָפירן וועגן מא־טעמאַטיק.

פאַליטיש איז שטערן געווען נאָאיוו און פּרימיטיוו. קיין מדריך איז ער נישט געווען וועגן אפילו נישט צעמאַכט קיין אַנשטעל פון אַזא. אין די פאַרשיידענע קאָמיסיעס פאר יידישע ענינים, ווו מען האָט אים אַרייַנגעוועט, האָט ער גע־שפילט מער אַ דעקאָראַטיווע ראָל אַיידער אַ פראַקטישע. זעלטן האָט ער עגנומען אַ וואָרט, הגם מיטצייטלער האָבן זיך מחיה געווען מיט זיין פּוילישׂ ריידן.

ער געהאַט אַ סך פריינד. ער האָט ווי אַ צענ־זאָר געגעבן הסכמות מיט אַ גאָר לייכטער האַנט אויף משכילישע ביכער, הגם ער איז געווען גאָר שטרענג אין חסידישע ספרים.

שטערן האָט אויך געהאַלטן מיט חכמת ישראל. אין יאָר 1820 האָט אן אַנאָנימער פּוי־לישער היסטאָריקער זיך געווענדעט צו די יידישע לומדים אין פוילן העלפן זאַמלען מא־טעריאלן בנוגע דעם יידישן עבר אין לאַנד. שטערן האָט זיך תיכף אָפּגעראָטן. אין יאָר 1823 האָט ער אָפּגעדרוקט זיין פוילישע אי־בערזעצונג פון נתן האנאָווערס יון מצולה. די דאָזיקע איבערזעצונג איז שפּע־טער אויסגענוצט געוואָרן פון דעם היסטאָרי־קער, יאָאכים לעלעוועל מיט וועמען שטערן איז געווען נאָענט באַקאַנט.

די דאָזיקע איבערזעצונג — קלערט אויף שטערן אין דער הקדמה — איז זיין חוב צו דער „היימלענדישער היסטאָריישער וויסנ־שאַפט", פונקט ווי די רעצענזיע וועגן קיא־רינס מפּל־וועלטערבוך איז געווען לגבי דער „גאַציאָנאַלער" קולטור.

אין דעם פּרט איז שטערן געווען אַ יוצא מן הכלל. לומדים האָט פוילן געהאַט גרעסערע ווי שטערן, אָבער פרומע יידן וואָס קענען עטלעכע, וועלטלעכע שפראַכן אוז קענען אין זיי שרייבן — איז חוץ אים אין פוילן נישט געווען. די אויפּקלערטע האָבן געווויסט אַ סך ווייניקער פון שטערנס, וואָס עס טוט זיך אויף דעם פעלד פון יודאַיסטיק. זיין צו־גאַנג צו וועלטלעכע ענינים איז געווען אַ ריין אוטילימטאַרע און מיט דעם האָט ער נושא חן געווען בייַ די פרומע יידן. מיט די משכילים האָט ער געהאַלטן, אז לימודים חיצוניים זיינען נוצ־לעך, אָבער פאַר יחידים. ער האָט זיך אָבער אזוי לייכט נישט עבֿודה־זר גויישע אויטאָרי־טעטן אין יידישע ענינים, ווי די משכילים האָבן עס געטאָן.

וועג דער פרומער אריענטאַליסט, אפרים פינעס (1800—1880), אגב א פוילישער יוד, איז אין יאָר 1836 עפּקומען קיין ווּאַרשע ווכן פינאַנציעלע הילף פאַר זיין גפּלאָנטער דייטשער איבערזעצונג פון תלמוד. האָט אים שטערן מקרב געווען. אין יאָר 1837, ווען עס האָט זיך געהאַנדלט וועגן אַריוסגעבן אַ געוויסע סומע פון צענזאָר־קאָמיטעט פאַר פובליקאַציעס, האָט שטערן געשטיצט דעם עדאַנס אַריוסצוגעבן אין אַ פוילישער איבערזעצונג קלאָסישע הע־ברעישע ספרים. אָבער דאָס זיינען געווען קאָנס־טרוקטיוו פראָיעקטן. ער האָט אָבער, למשל, באַקאַמפט מענדלסאָנס חומש מיטן ביאור און דאָס אַריינפירן אים, ווי אַ שולטעקסט, אין די עלעמענטאַרע שול פאַר יידישע קינדער.

מיט דער צייט איז שטערן געוואָרן אַן אבן־נגף פאַר די אויפּגעקלערטע, הגם ער האָט געוויזן אויף זיין זייט אַ גרויסע צאָל מתנגדים, וואָס האָבן מיט זיך פאַרגעשטעלט דעם רעכטן פליגל פון דער פוילישער השכלה.

שטערנס טעטיקייט אין צענזאָר־אַמט האָט נישט גוטאַ חן געווען אין די אויגן פון גרויס־

שמואל יוסף פין / תולדות אברהם יעקב שטערן

הר״ר אברהם יעקב ב״ר חנוך הענ״ך שטערן נולד בהרובישוב בפולין בשנת תקכ״ט (1768). בעודו ילד ניכרו בו אותות נעלות, ביחוד לחכמת המאטעמאטיק. אך לא היה בידי אביו העני לכלכל את חי־נוכו ולימודו ולדאוג לאחריתו, והנער הנעזב לנפשו קנה לו ידיעות בתורה ובחכמת השעו־רים מאשר מצאה ידו. וילמד מלאכת מעשה מורה־שעות להחיות נפשו בעמלו.

וכאשר גדל, יצא לו שם טוב בעירו הקטנה ויגיע עד השר הגדול בעל־בעמו, האדון סטאשיץ, אשר קנה בימים ההם את העיר הרובישוב לאחוזה, ומאז הכיר סטאשיץ את אברהם העברי דבקה נפשו לאהבה וישלחהו אל ווארשה להשתלם בידיעותיו וארוחתו ניתן לו.

וחפץ שטערן הצליח בידו ללמוד את כל חלקי חכמת המאטעמאטיק והמעכאניק עד להפ־ליא, וכמו כן סיגל לו ידיעת לשון הפולנית, אשכנזית ורומית, ידיעה שלמה, וביותר הת־כשר לדבר בלשון המדינה, כאחד חכמיה וסופ־ריה. שכלו החריף עמד לו להשתמש בידיעו־תיו, להמציא מכונות שונות, מהן נודעת לשם העגלה המודדה והיא עגלה, אשר בעב־רה מרחק ידוע היא רושמת ומודיעה בציפרים (במספרים) כמות המרחק ומציירה גם צורת השטח ההוא. ועל כולם עלתה המצאת מכונת החשבון, לחישוב חשבונות של כל ארבע מערכות החשבון: חיבור, חיסור, חילוק, כפל, בחשבון הפשוט ובחשבון התשבורת.

וזה הדבר, אשר העיר את שטערן להמ־ציא את המכונה הזאת: סוכן בית־אוצרות במשלה בווין חשב חשבוני פנקסיו ומצא חסרון גדול במפקד סכומי החשבונות, כדי כמה מיליון, ומיראתו פן יחשדוהו בהעלם הסך הגדול הזה, שלח יד בנפשו. אחרי מותו, כאשר ביקרו היטב את פנקסיו וחשבונותיו, נודע שלא היה שם כל חסרון, רק טעה בחש־בון.

השמועה המעציבה הזאת הרגיזה את לב שטערן ויגזור אומר למצוא נתיבות למעשה מכונה לחישוב על ידה כל מיני חשבונות, חשבון ברור שאין בו כל אפשרות לטעות כלל. שמונה שנים עסק בבנין מכונתו ועשרת אל־פים רובל הוציא עליה, עד אשר חפצו הצליח. בשנת 1815 גמר את מלאכת בנין המכונה הזאת והעמידה לפני איש חסדו, השר סטאשיץ, והשר התפלא מאד על חכמת שטערן, חריפות שכלו ושקידתו החרוצה ולא האמין למראה עיניו ולמשמע אזניו. לשמע הצעת באורי תכנית המכונה ולאות כבוד ויקר לאברהם חביבו, אשר הפליא לעשות, הציע סטאשיץ, אשר היה נשיא חברת אוהבי חכמה, אשר היתה בימים ההם בוואַרשה מטעם הממשלה, לפני החברים מגדולי השועים והחכ־מים לקבל את אברהם היהודי בסודם, בתור חבר.

על דעת הרוב הגדול שבהם נתקבלה הצעתו ושטערן בא אל אולם החברה עם מכונתו ובמעמד גדולי החברים: השרים, הנסיכים, השועים והחכמים המופלאים בימים ההם הציע שטערן את פרשת תכנית המכונה ומעשיה, אשר היא עושה לחשוב חשבונות ולפתור כל שאלה בחכמת החשבון, לפי הערכת המספרים הקבועים בה, על ידי הנעת ידית גלגלים על פי האופנים אשר יסד.

הרואים הנכבדים התפלאו למראה עיניהם, מחאו כף ובקול תרועת־שמחה הודו לו על כל חכמתו. למן היום ההוא החלו כל גדולי ושועי פולין וחכמיהם אשר בוואַרשה ובכל המדינה לבקרו בביתו הדל והצר, להשתעשע בחברתו, וליהנות משיחותיו בכל דבר חכמה ומדע.

שטערן לא השתמש בכבוד ובריעות מרעיו להיטיב מצבו הדל, אבל החיה את נפשו ביגי־עה כפיו. וכמה שלא שינה את מלבושיו ולא נגע בפאת זקנו המגודל, שירד על פי מדותיו, כן לא שינה את עצמו בהליכות חיו, בדירתו וכלי־תשמישו, לפי כבוד אורחיו השועים. הוא הסתפק במעט פרנסתו ולא בקש דרכים להר־בות הכנסותיו.

מימיו לא גילה אוזן מוקיריו האדירים כי פרנסתו דחוקה לו, ובדבר הזה הוסיפו לאהבו ולכבדו.

הנסיך צארטאריסקי, אשר נודע לחכם גדול בחכמת השיעורים, הפליא להראות לו אות־כבוד ויקר ויקראהו להתהרח אצלו בארמונו, ולמבשלת אשה יהודיה, צוה להכין מאכלי כשר בעד אורחו, אשר ידע בו כי נאמן לדתו הנהו. כשלשה חדשים ישב שטערן בארמון השר הגדול הזה, וכרע וכאח התהלך עמו.

בשנת 1817 הואיל הנסיך ראדזיוויל, בהיות הקיסר אלכסנדר הראשון, לבקר את ר׳ אברהם שטערן וכבוד הודו, אשר היה חכם מצוין בחכמת המאטעמאטיק דבר עם שטערן יותר משתי שעות, ובסוף השיחה שאלו כבוד הודו לאמר:

— ומה עלה במחשבתך לחשוב עוד חדשות?

וכאשר ענהו שטערן:

— כבר נלאיתי מחשוב — הניח הקיסר ידו על כתפו ויאמר: — חדל מדאגה, אנכי אדאג לך. וכבוד הודו מלא הבטחתו לתת לשטערן מאוצרו משאת־תמיד, ערך 330 רובל לשנה כל ימי חייו.

בכבודו הגדול, אשר הנחילוהו גדולי השרים השתמש ר׳ אברהם לא לטובתו, כי אם לטובת אחיו, בני עמו, ויהי להם לפה ולמליץ טוב לפני השרים היושבים ראשונה במלכות.

על פי השתדלותו, הואיל הקיסר אלכ־סנדר לעשות לחוק ליהודי פולין לקבל מאתם כסף־כופר תחת העבודה בצבא.

ובהיות הקיסר אלכסנדר בוואַרשא בשנת 1818, הציע שטערן לפני כבוד הודו את הצעתו לייסד בית־מדרש לרבנים בוואַרשא ובתי־ספר להתחלת הלימודים בכל ערי מדינת פולין.

וכאשר יסדה הממשלה בשנת 1825 ועד של גדולי השרים לעשות ספרים חדשים ונוסד על ידו גם ועד מנכבדי היהודים, הושיבו את ר׳ אברהם בראש והצעת התכנית אשר עשה, נתקבלה ונתקיימה וגם מילאו את ידו לכלכל את תיקון בתי־הלימוד וכן צוו אותו להיות דירעקטאר לבית־המדרש לרבנים. אך שטערן מאן לקבל את העבודה הזאת ולא קבל עליו, כי אם את משמרת משגיח על בית־הספר וכן נתמנה להיות מבקר ראשי לספרי ישראל (צענזאר).

למן העת ההיא הונח לו מעט מעמלו לפר־נסתו ולחם חוקו היה שלא בדוחק, במותו לא עזב אחריו מאומה, כי אם אספת ספרים הרבה ובהם הרבה כתבי־יד, כי נוסף על חכמתו במדעים היה גם חכם תלמודי וסופר יפה במליצה ושיר בלשון הקודש. ונמצא ממנו בדפוס קונטרס „רינה ותפלה״, אשר רנו בני ישראל במלכות פולין ביום נכתר ניקאלייי הראשון, קיסר רוסיה בעיר המלוכה בוואר־שא.

כן נמצאה הסכמתו בשיר על ספר „תולדות השמים״ להר״ר חיים זעליג סלא־נימסקי, (שלקח אחר כך את בתו לאשה). נפטר בוואַרשא בשם טוב ביום כ״ג שבט תר״ב (1842) בן ע״ג ועל מצבתו השכילו לתארו בתיאוריו הנאמנים.

(„כנסת ישראל״, וואַרשא, תרמ״ז)

אברהם יעקב בן חנוך שטערן, יליד הרובישוב, אוטודידקט, מתמטיקאי וממציא מכונת־חשוב, חבר בחברה למדעים בורשה ומנהל הסמינריון לרבנים, חי ופעל בשנים: 1842—1768.

ש. ז. יעבץ ז"ל / הרב ר' ישראל איסר יעבץ ז"ל



הרב ר' ישראל איסר יעבץ ז"ל

תנו, ר' מאיר אפשטיין הלוי ז"ל,

אבי נולד בגרודנה לאביו רבי יוסף מאיר יעבץ ז"ל, ולאמו שרה הדסה לבית אפשטיין ע"ה. אביה, ר' משולם זלמן אפשטיין הלוי ז"ל היה מנכבדי גרודנה ותלמיד־חכם גדול. חי־ה מעשירי גרודנה.

אביו של אבי ז"ל, ר' יוסף מאיר יעבץ, היה תלמיד־חכם גדול. הוא לא רצה להיות רב ובחר לו להיות דרשן ומגיד מישרים בורשה; רוב שעות היום עסק בתרגום המשניות, עין יעקב, מדרש רבה, רש"י, חוק ליש־ראל ועוד כמה ספרים ליידיש.

ר' יוסף מאיר היה בנו של ר' שמואל יצחק יעבץ, אחד מגדולי וילנה ועשיריה. על למדנותו המרובה של ר' שמואל יצחק העיד אביו, הרב הגאון ר' משה זאב יעבץ זצ"ל, אב"ד של ביא־ליסטוק, בהקדמת ספרו «אגודת אזוב». ר' שמואל יצחק יעבץ ידע צרפתית על בוריה, חזון בלתי נפרץ בחוגים דתיים בימים ההם. בשער ספרו «מראות הצובאות» הולך ומונה רבי משה זאב יעבץ את יחוסו המגיע עד למהר"ל מפראג.

תולדות אבי

אבי גדל בבית זקנו, ר' משולם זלמן אפשטיין. בהיותו ילד עבר ללמוד בבית־המדרש ומני אז התחיל לרכש לו את ידיעותיו ללא עזרת מלמד. בן שלש־עשרה שמע במשך חצי שנה לקח מפי רבי נחום הצדיק, יותר לא למד אבי מפי אחרים. בכשרונותיו שחה בים התלמוד ומפרשיו, צלל במימיו האדירים, חצנו לארכו ולרחבו, טבל ועלה, כשכתר התורה מתנוצץ על ראשו בכל זהרו והדרו.

אחר חתונתו סמוך היה אבי על שולחן חותנו כשמונה שנים. חותנו הקצה לו דירה של שלשה חדרים והוא הוסיף להרחיב את ידיעותיו התלמודיות. אמי, עליה־השלום, היתה אשה כשרה, ועדינה, יקרת־רוח, וטובת־לב. היא אה־בה וכיבדה את אבי והועילה הרבה, כי יעסוק בתורתו מתוך מנוחת נפש שלמה.

בתרמ"ח קבל אבי «סמיכה» מהרב הגאון ר' ישראל איסר שפירא, אב"ד בעיר מיזריטש ומהרב הגאון, ר' יוסף דב הלוי סולוביי־צ־יק, אב"ד של בריסק. בשנת תרמ"ט נסע אבי לקובנה ושם קבל סמיכה מהרב הגאון ר' יצחק אלחנן ספקטור, אב"ד של קובנה. הסמיכות של גדולי רבני רוסיה השלימו בו את הרצון להקדיש את עצמו למשרת הרבנות.

משרתו הראשונה היתה על כסא־הרבנות בעיר פישצין. אחרי שבתו שם כחמש שנים, גמר בלבו לעזוב את פישצין ולהעתיק את דירתו לקובל, ומשם לקבל משרת רב בעיר גדולה. חותנו, ר' יעקב אהרן אנטין, חזר אף הוא לקובל, בהיותו עסוק בבנין התחנות של מסילת־הברזל טמבוב־סרטוב, ובהר־יחו שם הון עצום. בשעה שאבי בא לקובל, טרוד היה חותנו בהקמת הבנינים של המונופול ליין־שרף שבפלך וולין. גם העסק הזה עמד להכניס לו כסף תועפות. מצב הרוחות היה מרומם. באחד הבתים שבחצר, בקומה השנייה, נתנה דירה של ארבעה חדרים לאבי ולמשפחתו. לאבי ולאמי, עליהם־השלום, היו שני ילדים אנכי ואחי הצעיר, שמואל יצחק, ארוחתנו היתה על שולחן סבא, ר' יעקב אהרן בביתו. סבי היה אז כבן שבעים ושש, אך מראהו היה הדור. קומתו הזקופה והגבוהה, פניו הנאים, זקנו הלבן, שכסה את חזהו, מבטו החודר בביעו פטריארכליות ועוררו כבוד אליו. היה מחסידי חב"ד. אבא היה מתנגד. אבל זה לא גרם לחיכוכים ביניהם. סבא התגאה באבי ונהנה, כשאבי גילה את למדנותו.

התנגדותו של אבי לחסידות לא היתה פעילה. הוא לא נלחם בה, לא התקיף אותה ולא התעניין בה. הוא לא מצא בה תוכן. לשונה היתה בשבילו מגומגמת, מנהיגיהם לא לקחו את לבו. קריאת־שמע שלא בזמנה, שתית «תקון» בבית־התפילה, מעשיות, ריקודים, רבניים, שמקבלים שכר בעד תפלותיהם, לחשים, קמעות, מופתים, מעוט לימוד גמרא — לא הלהיבוהו. גאותו היתה על גדולי ישראל, על יהודים הישובים על הגמרא, לומדים בה ומתנהגים לפי השולחן־הערוך. אלה שימששו לו דוגמה.

אבי היה איש האמת, פיו ולבו היו שוים תמיד, אך גם איש שלום ועל כן השתמט מויכוחים בעניין החסידות. הוא לא רצה להסתבך בסכסוך זה. בכל זאת לא העלים את השקפותיו. הוא לא ראה אך בחסידות את היסוד לחיזוק היהדות. כנגד גדולי החסידים, העמיד ברוחו את למדני המתנגדים, כנגד הרביים, — את גאוני הרבנים, כנגד המחיצה בין הרבי וקהל חסידיו, את הגישה החפשית של כל יחיד בכל עת אל רבני ישראל.

הרבנות בהרוביישוב

בשנת תרנ"ז נתקבל אבי למשרת הרב בהרוביישוב. הרוביישוב היתה עיר בת שמונת אלפים יהודים. משכורתו באה לו דרך צנורות הממשלה. עליו היה לנהל ספרי־הנשואין, הילודה והתמותה. לפי החוק, היה עליו לסדר קדושין. בעד תפקידים אלה קבעה הממשלה מס קטן, שהותר לרב לקבלו. על הכנסות שלא בידיעת הממשלה, ויתר. ועל כן, לא נטל לא ממס־השחיטה ולא ר.ח.ש. (ראשי־תיבות: רב, חזן, שמש). כמו כן לא קבל שום מתנה מבעלי־הבתים, לא דמי־חנוכה ולא דמי־פורים, ולא דמי־רגל; אדרבה, רגיל היה לתרום לאחרים משלו. הוא נתן צדקה בסתר ובגלוי לכל פושט־יד.

בדיני־תורה ישב אבי בחברת שני דייני העיר. בבוררות היה יושב בחברת הבוררים, כשהוא השלישי. בהסכמת הצדדים היה גם דן יחידי. דיני־תורה מסובכים היו נחתכים על פיו, לשביעת רצונם של הצדדים. כולם הכירו־הו כאיש אמת, ללא משוא־פנים ולכן קבלו את דעתו מתוך כבוד וסבר־פנים יפות.

בדברים הנוגעים לצרכי הציבור היה משתתף בכל כובד ראשו, אך משום שיד ישראל לא היתה תקיפה, אי־אפשר היה לצוות ולפקד. אמצעי־כפיה לא עמדו לרשותו של הרב. צריך היה, איפוא, להשפיע בכח המוסרי בלבד. לשם ביצוע ענינים כאלה היה מקהיל אספות והיה דורש את עזרת הציבור.

פעם אחת עשו הקצבים יד אחת והעלו את מחירי הבשר. נסיבה זו העיקה על הציבור, ועל העניים ביחוד. אז קרא אבי לאספה גדולה ובהסכמת כולם הוחלט להמנע מאכילת בשר כל עוד לא יבטלו הקצבים את ההעלאה.

בכל בתי־התפילה הוכרז איסור על אכילת בשר. הכלים, שבהם יבושל הבשר הנקנה בימי־האיסור, הריהם טריפה ואסורים בהנאה ויש לשברם.

ששה שבועות נמשך האיסור הזה בכל תקפו. היו מקרים, שקוני בשר הוכרחו לשבר את כליהם, אך בסופו של דבר הקצבים חזרו בתשובה, באו אל הרב והתחננו לבטל את האיסור והתחייבו לבלתי עשות יד אחת.

הצעד הזה היה נועז, כי היה חשש, אם אין בי משום פגיעה בחוקי הממשלה, האוסרת להכריז איסורים לפי דיני ישראל. אך כנראה היה הרוגז על הקצבים גדול והשלטון התעלם מן הענין.

הדבר עשה רושם גם בחוגי האוכלוסיה הבלתי־יהודית. הם ראו את הכח המוסרי בציבור היהודי. בענין זה היה משום קדוש שם שמים ושם ישראל.

הרוביישוב היתה עיר, שקפאה על שמריה. התחבורה עם הערים הקרובות היתה כמו לפני מאות בשנים. לא כבישים ולא מסילת־ברזל בכל הסביבה. תחנת הרכבת הקרובה ביותר נמצאה במרחק של חמשים קילומטר מן העיר. גם הכבישׁ, המוביל אל תחנת הרכבת, התחיל בקילומטר השלשה־עשר מן העיר. אדמת העיר

וסביבתה היתה שחורה, שמנה וטובה לזריעה, לנטיעה ולצמיחה. אבל כל גשם קל היה מרכך אותה ומהפכה לבוץ, כשגלגלי העגלות היו טובעים בו. בסתיו היתה הנסיעה של שלשה־עשר קילומטרים אלה נמשכת כארבע שעות ויותר. הכוסים בוססו בבוץ למעלה מברכיהם. בסביבה לא היו אבנים ולשם תיקון הדרכים, היו מניחים ענפי עצים לרוחב הדרכים, שהיו מועילים לזמן קצר בלבד. עם ירידת הגשמים היו גם הענפים טובעים בבוץ והדרך טושטשה כולה.

אנשים חיו את חייהם במשך שנים, ללא שנויים ניכרים. אף כי ברוסיה עצמה כבר תססה המהפכה, בכל זאת להרוביישוב לא הגיעה. גם הצינזורה, שהתחילה את עבודתה במלא הקיטור וקראה לקונגרסים שנה אחרי שנה, לא זעזעה את מהלך החיים. את איסור הממשלה ליסד אגודות לא ניסה מישהו לערער.

בעיר היתה גימנסיה תחתונה, כלומר ארבע מחלקות ראשונות, אך יהודי המקום, מלבד אחד, לא שלחו את בניהם ללמד בכתלית. יהודים נתקבלו בגמנסיות, לפי החוק הרוסי, רק במיכסה של עשרה אחוזים, אבל בגימנסיה של הרוביישוב נצטרפו האחוזים האלה מילדי ישראל, שבאו ממקומות אחרים. ילדי המקום למדו בחדרים, כאבותיהם וכאבות אבותיהם. קרוא וכתוב בלשון המדינה וביידיש למדו מפי מורים, שידיעותיהם היו קלושות ויותר מכתובת רוסית ומכתב ביידיש לא הקנו לתלמידיהם.

מורה אחד פתח בית־ספר לרוסית, לחשבון וליידיש. לשם היו התלמידים באים בערבה, כשאחד מקדים והשני מאחר, וכל אחד היה יושב וכותב כאילו לעצמו. מזמן לזמן היה המורה עובר בין התלמידים, מסתכל במחברתם, מגיה ומתקן. אחר כך היו מכריזים בשם אחדים מהתלמידים ואלה היו יוצאים לחדר שני. שם היה בנו של המורה, ולפניו היו התלמידים קוראים זה אחר זה פרק קצר מתוך ספר רוסי והוא היה מחלק לכל אחד ציון בעד הקריאה הזאת. לאחר זאת חזרו התלמידים אל החדר הגדול, עמדו בשורה לפני המורה, והתלמיד, שקבל את הציון הטוב ביותר, היה פונה אל המורה בזו הלשון:

— אדוני המורה, נבחנו בשעור הרוסי, קבלתי ציון טוב־מאד, «אלף» קיבל טוב, «בית» — מספיק וכן הלאה. בזה נגמרו שתי השעות, שכל אחד בילה בבית־הספר, כשאחריו נשארו התלמידים, שאחרו לבוא, עד שיגמרו גם הם את שתי השעות. הידיעות, שקנו להם התלמידים בבית־הספר הזה היו מעטות מאד.

בתי־התפילה

בית־הכנסת היה בבנין גדול, מרובע, בנוי מלבנים ומסויד מבחוץ. חפשי מארבע רוחותיו, התבלט גבהו ביותר, לבתי־התפילה שבעיר לא היו עזרות נשים. כל הנשים התפללו בחמש עזרות הנשים שבבית־הכנסת.

אבי התפלל בשבתות בחגים ובימים הנוראים בבית־הכנסת. פעם בשנה: בשבת שובה ובשבת הגדול היה דורש בבית־הכנסת, בו התקימו גם חגיגות ימי־גנוסיא של הקיסר ומשפחתו, שבהן היה אבי, בתור רב, נוכח תמיד.

בשעת מלחמת רוסיה־יפן נקראו כל תושבי העיר היהודים לתפילה בציבור לנצחון צבאות רוסיה על צבאות יפן. אחרי אמירת תהלים, נאם אבי ביידיש ואחר כך ברוסית, למען יבינו גם שרי הצבא.

בית־הכנסת לא היה עתיק. מתחילת רבנותו של אבי דברו אנשים על בניינו, כאילו זה היה בימיהם, ויתכן מאד שהיו ביניהם שזכרוהו עוד בבניינו. ספרו, שבהתאם למאמר חז"ל: «לא ליסתור אינש בי כנישתא עד דבני כי כנישתא אחרית» (לא יסתור אדם בית־כנסת, טרם בנה בית־כנסת אחר), התחילו מקימים קודם את החדש וכשהגיע הבניין לקצו, הגיע גם הזמן להרוס את הישן. אף אחד מבעלי־המלאכה לא רצה לגשת לעבודת ההריסה. אז הבטיח הרבי מטריסק עולם־הבא למתחיל במעשה הסתירה. מיד נמצא אחד, שעלה על גג בית־הכנסת, והתחיל סותרו.

מעבר לרחוב, מצפון לבית־הכנסת, עמד בית־התפילה של חסידי בלז ובמרחק מה ממנו בית־המדרש הגדול. במשך שנים רבות החזיק בבית־המדרש הזה, מתוך שרירות לב, הצבא הרוסי והפכו למחסן־נשק. אחרי שנבנה מחוץ לעיר הקסרקטין והצבא עבר לשם, שוחרר בית־המדרש הזה ועבר לידי היהודים מחדש.

אבי מארח את הרבי

בין החסידים בהרוביישוב היו רבים שרבם היה בחיים וכאלה שרבם הלך לעולמו. הראשונים היו נוסעים להקביל את פני רבם, לעתים מזומנות, והאחרונים היו ממשיכים את חסידותם, מבלי לנסוע לרבי אחר. היו גם כאלה, שרבם גר מחוץ לגבולות רוסיה. רגילים היו החסידים להזמין את רבם לשבת או לשתי שבתות להרוביישוב. אבי היה מתנגד. מה היה יכול לחפש ולמצוא אצל הרביים האלה, שאף אחד לא הגיע לקרסולין? הוא היה קובל על הכינוי «חסיד», שכל הרוצה נטלו. המושג «חסיד» היה בשבילו רם ונשא, שלא כל אחד יכול להגיע אליו.

בכל זאת, כשרבי בא אל העיר וחסידיו באו אל אבי לבקשו, כי יאכסנו בביתו, נעתר אבי לבקשתם. הדבר היה אחרי מותה של אמי, עליה־השלום. אבי גר בדירה מרווחה עם שני בניו (אנכי ואחי). השאיר, איפוא, חדר לכולנו ושאר החדרים העמיד לרשותו של הרבי.

במשך שמונת ימי שהותו של הרבי נכנסו ויצאו חסידים מהעיר, מהעיירות ומהכפרים הסמוכים. בשעה שהרבי קבל «פתקאות», היו הגבאים פועלים בתפקידיהם השונים. מהם כתבו פתקאות, מהם מכרו בקבוק שמן, בעכים ועוד דברים שונים, כשהרבי לחש עליהם והם שימשו סגולות ורפואות למחלות שונות ומהם שעמדו על יד דלת הרבי והשגיחו על הסדר.

גזרת השטריימל

גזירה היתה בפולין הרוסית, לפיה אסור היה ליהודים לחבוש שטריימלים לראשיהם. מה עשו חסידי פולין, אשר השטריימל היה כובע השבת שלהם? בלכתם לבית־התפילה, היו נושאים את השטריימל בחיקם, מתחת לבגדיהם, ובהכנסם לבית־התפילה, היו מוציאים אותו וחובשים לראשיהם, וכך בחזרם לביתם. בחוץ לא העיזו לעשות זאת, מחשש עונש. כל השבוע היו חובשים כובעים שבצורתם היו דומים לכובעי הצבא הרוסי, מלבד שכובעי היהודים היו ממשי או מקטיפה.

רוב הציבור היהודי לא יכול היה לעמוד בגזירה זו והשטריימל התחיל להתעלם ונשאר רק קנין הרבנים בלבד. הרבנים הקפידו לחבוש שטריימלים בשבת והיו מרשים לעצמם לשאתם גם בחוץ. גם אבי היה חובש שטריימל בשבתות. עם כל הכבוד שרחש לדין מלכות, לא כיבד את הגזרות, שבאו להצר את צעדי ישראל. על כן לבש גם הוא בשבת בגדי משי ושטריימל.

שטריימל זה שימש, איפוא, אמצעי לפקידי הממשלה בימי הצאר הרוסי לסחוט שוחד. כשהשוטר פשוט תופס יהודי חובש שטריימל, אפשר היה לשחדו בסכום של פרוטות, אך כשהגיע הדבר לפקיד גבוה, עלה גם סכום השוחד.

פעם בשבת, בלכתו להתפלל, כשהוא לבוש בגדי משי ושטריימל לראשו, באו לקראת אבי שליחי פקידות המחוז והודיעוהו, שעליו ללכת אל משרדי המחוז. אבי הלך אתם ושם הודיעו לא שקריאה זו באה עקב עברו על הגזירה, האוסרת לחבוש שטריימל ולחגור אבנט. ומיד הותר לו לחזור לבית־הכנסת.

לאבי היתה נטיה לבנין

בהרוביישוב קנה לו אבי בית ומסביב חצר וגן. בחצר היתה גם קבוצה קטנה של בתים. לאבי היתה נטיה לבנין ותמיד מצא עילה להוסיף בנין בחצר. את התנורים עשה יהודי זקן אחד. אמרו עליו ששרת עוד בצבאות הצאר ניקולאי הראשון. עני מרוד היה ופרנסתו עלתה לו ביסורים מרובים. אבי לא היה עומד עמו על המקח והיה משלם לו לפי מבוקשו.

לבית הזה היתה עליה. לעלות לעליה זו מתוך הבית אפשר היה על ידי מסדרון צר. להתקנת המדרגות הזמין אבי נגר אמן והוא עשה מדרגות, שהתפתלו מסביב לעמוד עץ אחד. זאת היתה מלאכת מחשבת, שדרשה ציור וחשבון. הנגר הזה היה בעל־כשרון. כל ימיו, בשעות הפנאי, עסק בהמצאת עגלה, אשר בלי עזרת סוס תוביל מאה לבנים. מה עלה בגורלה של המצאה זו לא ידוע לי.

הבית עמד על גבעה קטנה ובתחתיתה היה גדר. מעבר לגדר עמד צלב עץ, שמחמת זקנה החלו חלקיו העליונים ליפול. לא רחוק ממנו עמד בית, שבעליו היה נוצרי. בשעה שחפרו

בקרקע של בית אבי, הוציאו הפועלים את העפר ובשפכם אותו מעבר לגדר, כסו את רגלי הצלב בעפר. השכן הנוצרי, אשר עינו צרה בבניין בית אבי, הקים שאון רב, כאילו יש כאן משום חילול הצלב והעניין עבר לידי הרשות. על־פי מקרה היו הפועלים נוצרים. השכן נוצרי קתולי והצלב היה קתולי והרשות היתה פרבוסלבית, לכן לא קבל הדבר צורה רצינית ונסתיים בלא כלום.

פתיחת ספר־התורה

מלבד ידיעותיו המקיפות בספרות התלמודית, ידע אבי ז"ל גם רוסית. בביתו נתקבלו עתונים רוסים, הוא גם קרא ספרים רוסים מגדולי הסופרים. אך כל זאת לא מנע ממנו להקדיש את רוב זמנו לתורה וחביבה היתה עליו תורה מכל מכמני תבל. הוקרתו והערצתו את חכמי התלמוד לא ידעו גבול.

אין צריך לאמור, שהתנהגותו של אבי היתה כולה לפי השולחן־הערוך. דיבורו עם הבריות, משאו־ומתנו, תפילתו בצבור, קריאתו שמע בזמנה, מאכלו ומשתהו, שבתו וקומו, הכל היה לפי חוקי השולחן־הערוך בפשטות, ללא סלסול, כהרגל הנעשה טבע. כך הזמין סופר, שיכתוב לו ספר־תורה, כי כן דרשו חכמנו על הפסוק: „ועתה כתבו לכם את השירה הזאת". הסופר כתב את ספר־התורה הזה קרוב לשנה. מעשה זה גרם לו תענוג רוחני. הספר יצא מהודר. העור היה יפה והכתב היה להפליא. ר' אריה הסופר היה מומחה במלאכת קודש זאת. בהתחלת הספר עבר אבי בדיו על התיבה הראשונה ועם סיום הספר לא נתן לשום איש לכתוב אף אות בספר. הוא כתב את התיבה האחרונה „ישראל". זה גם התאים לשמו, ישראל. אם זכרוני אינו מטעני לא הסכים, שנשים יתפרו את היריעות. תחת חופה הובל הספר לבית־הכנסת. אחרי כן הותקנה סעודה למוזמנים מתושבי העיר.

את ספר־התורה החזיק אבי בביתו בחדר בית־דין, ששימש חדר אחר כך לתפילה בכל שבת. בלילות שבת היה גם אבי מתפלל בו. בשבת בבוקר היה אבי הולך, כדרכו, להתפלל בבית־הכנסת. המתפללים היו רובם בחורים וקראו ל„מנין" הזה „תפארת־בחורים". החידוש היה, שבו היו קוראים את ההפטרה בניגון, מנהג שלא נהגו בו בפלבי פולין, כי אם בליטא וברייסין.

בשעת מלחמת העולם הראשונה חלה אבי בטיפוס, שעקבותיו לא נמחו וגררו אחריו מחלות, אשר הרסו את בריאותו, ללא יכולת להרפא מהן.

כשנכבשה הרובישוב על ידי צבאות אוסטריה—הונגריה, הוטל מס כבד על האוכלוסיה. אז נקרא אבי אל מפקד הצבא של העיר והלה איים עליו באקדחו. אם לקריאה זו היתה שייכות למס או סיבה אחרת — לא ידוע לי. מפי השמועה הגיע הדבר לאזני. אך אפשר לשער את הפחד, שנפל על אבי הנקי והצדיק, טהור־הלב ודק הרגש, שמעולם לא נגע בכלי זיין, לא הטריד זבוב בחיי ולא צער בן אדם מימיו אף בדברים, כשלפניו עמד בן אדם גס ומזוהם, שדם בני אדם הפקר בעיניו.

תשישת כוחו לא הרפתה ממנו. גם מצבו החמרי נתערער. כספו, שהושקע באגרות־חוב ממשלתיים, אבד ערכו. נאלץ היה, לכן, למכור את הבית שבנה ולגור בשלושה חדרים קטנים עם אשתו וחמשת ילדיו הקטנים. גם פרנסתו לקתה לרגל שער הכסף שירד מיום ליום. בכל זאת לא פסק פיו מלימודיו. בתורת ישראל מצא נחומים לנפשו.

כשקמה מדינת פולין לתחיה, הגיעו ידיעות על נגישות ורדיפות יהודים מכל צד, שגרמו צער רב ללבו המלא אהבה לכל בריה. לאחר תום מלחמת העולם הראשונה נסה לנסוע לקיוב, אשר באחד הבנקים שלה נמצאו תכשיטי אשתו, שערכם היה רב, אך הבנק נשדד על ידי הצאוות.

שש שנים לאחר המלחמה הוסיף עוד לנהל את רבנותו בשארית כוחותיו. כשגברה מחלתו, בקש, כי יעשו כל מה שאפשר, כדי להחזיקו בחיים; אך ידי הרופאים לא יכלו להושיעו.

בעשרים ושנים לחודש שבט, שנת ה'תרפ"ד, שבה נפשו הזכה לאלהים בשנת השישים וחמש לחייו ואתו נגנזו כשרונותיו וידיעותיו.

יוסף כרוסט / בית הרב ר' יוסף ורטהיים

נתניה



הרב ר' יוסף ורטהיים ז"ל

לז בית"ר בורשה היה בשנת 1929 מורכב, רובו, מנערים עובדים. קטן מאוד היה מספרם של תלמידי בתי־ספר. אלה השתייכו, לפי אופי נת השנים ההן, ברובם לקן „השומר הצעיר".

באותה תקופה עורר סנסציה בין הבית"רים של קן ורשה צעיר, נעים־הליכות, שהגיע לבירה על מנת להמשיך בלימודיו. הוא היה משכיל, והיינו זקוקים לו בקן הצעיר. הוא גם עורר תשומת־לב מיוחדת, היות ולמד בסמינריון של פוזנסקי, והיה בנו של רב.

היה זה בן־רב ראשון, שהכרתי בכלל, ואני עם חברי לא יכולנו לתפוס, כיצד הגיע בנו של רב לבית"ר. לא עברו שבועות רבים והתידדתי עם צעיר זה. הוא הרבה לספר על ביתו, ובעיקר על אביו, הרב ר' יוסף ורטהיים מהרובישוב. עתה זכינו גם לקבל תשובה לשאלה שהטרידה אותנו. התברר לנו, כי הרב יוסף ורטהיים, רב בעיר חסידית, הוא ציוני, וכי כל ילדיו פעילים בתנועות ציוניות, מי בבית"ר ומי ב„החלוץ", ואף־על־פי־כן אהבה ואחוה שוררות בבית זה. לא עברו ימים רבים והכרתי את ביתו של הרב יוסף ורטהיים מקרוב.

כשהגעתי להרובישוב בפעם הראשונה, באוגוסט 1932, לכנס של בית"ר, לרגל יובל ה־15 של הקמת הגדודים, הוזמנתי על ידי ידידי, בן־הרב, להתארח בביתם. הרב יוסף ורטהיים והרבנית חנה לא היו אותה שעה בעיר. שהיתי בצל קורתו של הבית הזה במשך שלושה ימים. את בעליו לא ראיתי, אך זכיתי לספוג מן האווירה המיוחדת שהיתה שרויה בו.

ב.

„הרב" — היה זה מושג מיוחד במינו, שנתקלתי בו רק פעם אחת בחיי, ואת בהרובישוב. ידעתי על יחסי־הערצה וחיבה של קהילות ועדות לרועיהם הרוחניים, ידעתי גם את שמות־הכינוי והחיבה, שהוענקו בכל התפוצות לרבניהם. ברוב המקרים היתה חיבתם והערצתם של היהודים מתבטאת על ידי התוספת הרכה של „לה" לשמו הפרטי של רבם. במקרים רבים נתנו בו סימן היכר, והוא מקום מוצאו של הרב (המגיד ממזריץ') או הוסיפו לשמו הפרטי את שם אמו (ר' לייב שרהס). ואמנם, גם הרב יוסף ורטהיים זכה לכינוי החיבה: ר' יוסלה.

כעבור שנים, כאשר עלה הרב לארץ־ישראל, החל מתרכז בביתו אשר ברחביה חוג חדש של מעריצים. לא היו אלה בני הרובישוב. רק מעטים מהם זכו להגיע לישראל. סביב הרב הסתופפו יהודים מסוג אחר: דרי רחביה, פקידים גבוהים, פרופסורים, עסקני ציבור, יהודים שרגשי הדת והמסורת דעכו בלבותיהם, אך דמותו האצילה של הרב קרבה אותם למסורת. אלה דיברו עליו בהערצה גלויה, כדבר חסידים על רבי.

האנשים השתנו, הנוף השתנה, אך הרב יוסף ורטהיים לא השתנה. דמותו תמיד שופעת רוך ואצילות, עיניו מפיקות חכמה וטוב־לב. כזה היה בהרובישוב, וכזה נשאר ברחביה, אשר בירושלים.

ג.

הוא הגיע להרובישוב על פי מקרה. היה בן שושלת רבנים מפוארת בבנדר אשר בסרביה.

ישב על כסא הרבנות באוסטראה. היה מבקר לעתים קרובות בהרובישוב, מאחר שחותנו, הרב ר' אליעזר יונגרלייב, נפטר ב־עיר זו והובא כאן לקבורות.

בשנת 1924 אחרי מותו של הרב ר' ישראל איסר יעבץ ז"ל, הוזמן הרב יוסף ור־טהיים על־ידי ראשי קהילת הרובישוב לכהן כרב. הרב יוסף ורטהיים נטה לקבל את ההצעה הזאת, ויש להניח, כי מאחורי הס־כמתו עמד רצונו, כי ילדיו יגדלו בעיר מסור־תית וחסידית כהרובישוב, במקום אוסטראה, שבני הנוער שלה קיצצו את בגדיהם. באוס־טראה נודע בינתיים הדבר, וכשלא הצליחו ראשי העדה להניא את הרב מהחלטתו, קיימו דין־תורה עם הקהלה המתחרה. כנראה, שידם של אנשי הרובישוב היתה על העליונה והרב יוסף ורטהיים הובא לעיר כהונתו הח־דשה.

היה זה אחד הטקסים הדתיים המפוארים ביותר, שנערכו בעיר זו. הרב נתקבל בכבוד מלכים. עם הגיעו למבואות העיר, יצאו לקרא־תו מלווים, כשהם רכובים על סוסים, תופעה נדירה בימים ההם בקרב יהודי פולין.

בשנות השלושים, לאחר שהכרתי כבר את הרב אישית, ידעתי על כמה הצעות נכבדות, שהוצעו לרב על ידי קהילות גדולות בפולין, ביניהן פלוצק, וולוצלבק ולודז. הרב אהב את בני עדתו, כשם שהם העריצוהו והוא דחה את כל ההצעות. פעם, בהעלותו את ההצעות הנכ־בדות, נשא הרב את עיניו כלפי הרבנית. היא היתה אשה יפת־תואר, שופעת עדנה ורוך, אצילה, בעלת יחוס בוכות מוצאה ובזכות עצ־מה. אמר הרב: „תסתכלו נא בחנהלה, הסתכלו יפה. כלום לא יאה לה להיות הרבנית מניו־יורק? אלא מה? אני רב בהרובישוב, ולכן היא הרבנית מהרובישוב.

והיה ברור לנו, כי הרב שהיה בורח מכל גדולה, נהג כך בהסכמתה של הרבנית. גם בעיניה לא היה חשוב, אם היא הרבנית מהרו־בישוב, או מניו־יורק, שליחות מילאו שניהם, והם מילאו אותה על הצד הטוב ביותר.

הא נמנה על בית־שמאי ביחס לעצמו, ול־בית־הלל לגבי אחרים. הוא הצטיין בסובלנות בלתי רגילה לגבי הבריות. היה בו משהו מה„לובאוויטשער", אם כי ודאי לא נתן את דעתו על כך.

מאחר וידע, כי הוא עשוי לגרום על ידי כך הנאה לילדיו, הזמינני לביתו. ואמנם, ניצל־תי את ההזדמנות, כדי לסור לבית הרב ונת־קבלתי על־ידו באהבה, כאילו הכירני מכבר.

הוא ידע על לקויי בשטח הדתי והמסורתי, ולא ניסה להעמידני בנסיון, או להטיף לי, כדרכם של שומרי דת. אך אני עשיתי, כמיטב יכולתי, כדי לקיים כל מצוה, קלה כחמורה, כל אימת שביקרתי בהרובישוב, או בביתו בירושלים. ואני לא הייתי היחידי שנהגתי כך. לא פעם שוחחתי עם באי בית הרב, אף הם לא אדוקים, והרגשתנו הכללית היתה, כי אילו היו לעם ישראל רועי רוח מסוגו של הרב יוסף ורטהיים, היתה מתחוללת מהפכה דתית בקרב התנועות האפיקורסיות.

אולם הרב, שהצטיין ברוך במגעו עם הב־ריות, ידע להיות גם תקיף. הוא כיהן בעיר, שהיתה ידועה כחסידית, אך לא הסתיר מעולם את השקפותיו הציוניות. הרב יוסף ורט־היים היה חבר ה„מזרחי" וציר לקונגרסים מטעם מפלגה זו. הוא הגן על השקפותיו הציו־ניות, ולא ויתר עליהן, אף כמלוא־השערה, ולא פעם נאלץ להסתכסך עם החסידים בעירו. תוש־בי העיר ידעו יפה על המחלוקת הרעיונית הקיימת בין הרבי מבלז לבין הרב יוסף ורטהיים. בעוד הרבי מבלז אסר על העלייה לארץ־ישראל, אמר הרב, שיש לקיים את מצוות העלייה לארץ וכעבור שנים מעטות קיים מצווה זו בעצמו.

הוא ידע גם להיות תקיף, ללא משוא־פנים. כשהופיעו פעם בבית הרבי שני יהודים לדין־תורה, הופיע לפתע אתם „מוטקה", „בעל־אגרוף", שבא „לרכך" את אחד הצדדים. הרב הבחין בו ושאל אותו:

— מה מעשיך כאן? השיב מוטקה:

— באתי לשמוע. בתנועה נמרצת קם לפתע הרב ממקומו וקרא אליו:

— צא, מיד, מכאן! מוטקה החוק, שהיה מטיל אימתו על העיר, יצא מיד ולא זו בלבד, למחרת הופיע בבית הרב על מנת לבקש סליחה.

ד.

לתנועת בית"ר היה חשבון מיוחד עם הרב יוסף ורטהיים. לא זו בלבד, שהסכים ועודד את הצטרפות ילדיו לתנועה הציונית בכלל, ולתנועת בית"ר בפרט, אלא תרם מאונו ורוחו לתנועה זו, ושימש לה סעד בראשית צעדיה וגם בתקופה יותר מאוחרת.

בשנת 1928 נערך הכנס הראשון של בית"ר במחוז הרובישוב. כשליח לנכס זה הגיע אב־רהם לובס, מחיילי הגדוד העברי הראשון. בית"ר בהרובישוב היתה אז מורכבת, ככלל מקום אחר, מנוער בלבד. לא היה מבוגר אחד „לרפואה", שיסכים להתעניין או לתמוך בתנועה זו. במסגרת הכנס הזה נערכה תפילה חגיגית בבית־הכנסת. הרב השתתף בתפילה ואף נאם. את הדרך לבית־הכנסת עשה הרב במרכבה. לצדו של אברהם לובס, שלבש מדים. היתה זו הפגנה נועזת לטובת בית"ר, וחבריה לא שכחו לרב לעולם את החסד הזה.

בתקופה יותר מאוחרת נמצאו כבר רבנים, שהגישו את תמיכתם לתנועת־ז'בוטינסקי. אולם גם אלה התרחקו ממנה, כשהיא נרדפה על צואר, בתקופת הקונגרס הציוני השמונה־עשר, בשנת 1933. הרב יוסף ורטהיים נמנה על המעטים, אשר עמדו לימין תנועת־ז'בו־טינסקי, גם בתקופה הקשה הזאת.

הוא העריץ את הרב קוק זצ"ל, כי דמה לו בהשקפת־עולמו ובאהבת־הבריות. וכהרב קוק הרגיש אף הוא, כי נעשה אי־צדק לתנועת־ז'בוטינסקי ועמד לימינו.

ה.

בשנת 1935 יצא הרב יוסף ורטהיים מהרובישוב לבנדר. בעיר זו ישבו על כסא־הרבנות אבותיו של הרב, והאחרון מהם אביו, הרב ר' שמעון ורטהיים ז"ל. לא היתה בנדר, אלא תחנת־ביניים בדרכו של הרב לארץ־ישראל, כי בשנת 1940 הגיע לירושלים עיר הקודש.

ביתו ברחוב עזה 18, ובית־הכנסת שליד הבית, הפכו למרכז של חיים רוחניים. הפעם היה הקהל שונה, אך היתה זו אותה אוירה ששררה בהרובישוב הרחוקה.

הגעתי עם משפחתי לישראל יומיים לפני פורים תש"א, 1941. רכושנו ומטעננו היו דלים, קורת־גג חסרה לנו והתארחתי בביתם של ידידים. ידעתי על מציאותם של ידידים בארץ־ישראל, אך שערתי, כי עלי לעמוד, קודם־כל, על רגלי, ורק אחר כך אוכל לחדש את קשרים הישנים. מדי פעם־בפעם פגשתי ברחוב מכר מימים שעברו, שהיה מסיים את שיחתי אתי בהזמנה לא פחות שיגרתית; „תיכנס פעם".

באחד הימים, כשחזרתי לבית מארחי, חיכ־תה לי הפתעה בלתי־רגילה. בחדרי ישב בן הרב, חיים, ובידו הזמנה מאביו, כי נעלה ירושלימה לביתו. כיון שעסקתי במציאת עבו־דה וקורת־גג, דחינו את הביקור לחג הפסח. וכן עשינו. את הסדר הראשון והבלתי־נשכח על אדמת הקודש בלינו ליד שולחנו של הרב, ובמשך הפסח נהנינו מהכנסת אורחים הנפלאה של בית זה. אני חזרתי בחול־המועד פסח לתל־אביב והמשכתי בסידורי ואחרי החג העברתי את משפחתי למעוננו. מאז היינו עולים ירושלימה, בעיקר, בחגים ובמועדים, ומדי פעם־בפעם התארחנו בביתו של הרב יוסף ורטהיים.

לא שמעתי מעולם את הרב דורש דרשות ארוכות. הוא היה נוהג בשעת התפילה, ולאו דווקא אחרי הקריאה, או בשעת קידוש, להש־מיע מעניני דיומא, כדרכם של רבנים, ר"ל. שאימרות אלה לא נקלטו, אך הן תרמו לעיצוב השקפתם של מכריו ומוקיריו. באותה תקופה לא עסק עוד הרב ורטהיים בפעולה מפלגתית, אם כי הוסיף להשתייך ל„מזרחי", וייתכן שהיו סיבות לכך. אך באמרותיו היה מגיב על המתרחש באותן שנים, שנות האר־בעים בארץ־ישראל. חברי תנועת־ז'בוטינסקי, שניהלו אז מלחמה נגד הכובש הבריטי, נרדפו שוב על ידי זרים ואחים כאחד. גם הפעם עמד הרב ורטהיים לימינם, ואימרותיו הרבות הכילו רמזים שקופים וברורים למל־חמתם הצודקת.

הרב נפטר בכ"ג אדר תש"ו, ובהלוויתו בא לידי ביטוי האבל הכבד של מוקיריו מכל שדרות העם.

הרבנית הוסיפה לשמור על האוירה בבית־הכנסת הקטן שברחוב עזה, אך לא עברו אלא חדשים מספר והיא הלכה אחרי בעלה.

דב אהרוני (פיינגלוז) / הרב הגאון ר' יוסף ורטהים זצ"ל

תל־אביב

הרובישוב היתה העיר הראשונה, שישבה סמוך לתחום בין גליל ווילן לבין גליל לובלין. נהר הבוג הפריד בין שני הגלילות. הראשון התיחס לרוסיה, והשני — לפולין.

כל גליל ועממיו, כל פלך — ויהודיו. צורות־הווי הטביעו את חותמן על יהודי־בין־מש־פתיים. הדיבור, הניב, ההיגוי, תנועת הגוף, האימפולסיביות, שפעמה בדפוסי־ההליכות, כל מהלך ההתנהגות הצטיין בשונה. כמובן, שהקיר־בה הגיאוגרפית של מושבי־התחום הביאה בעקבותיה השפעות־גומלין בין התושבים היהודים.

הרושם הראשון, שטפח על אורח שבא מווילין להרובישוב, היה הכובע הקטן, ועיר־המחיה, שחבשו יהודי הרובישוב, ככל יהודי פולין. הוא היה קרוי בפיהם: „א יידיש היטעלע", היינו „כובע יהודי". אף המעיל הכהה, הארוך, שרובם ככולם לבשו בקיץ ובחורף, עורר תשומת־עין ושווה לכל אחד מראה חסידי מוב־הק.

הצעירים, שהיו מציצים ונפגעים קיצרו בעליונים וחבשו מגבעות. אלה שנהו אחרי התנועות, וביחוד אחרי ה„חלוץ", היו ניכרים במעיליי־פרווה קצרים, או במעיליי־עור ובכובעי־קסקט שעל ראשם. על־פי הבגדים, יכולת להכיר את אורחם של אלה ואלה.

הקפדה יתרה היתה נודעת בהרובישוב לבג־דים, למידתם, לצורתם, אפילו לאופן ולכיוון רכיסתם. יהודי, היו אומרים, רוכס את כותנתו ומכפתר את מעילו כלפי ימין ולא להיפך, לסטרא דשמאלא. לכאורה, הדגישו אלה, הם דברים של מה־בכך, אבל לאו מילתא זוטרתא היא. „ערקתא דמסאנא" — יוכיח. הפנימיות משתקפת בחיצוניות; יעקב המתלבש בבגדי־עשו — דומה לעשו. הלכך, חייב אדם, היינו, יהודי „להתרחק מעשויות ומדומה לה". דרכם של חסידים, שמעשי אבותיהם בידיהם, ואוחז זם בעקבו של יעקב — להיות מקפידים על פכים קטנים.

כידוע, נעצו תלמידי המגיד ממזריץ את קנם בפולין והעלו בתי־מידות, מגדלי־אור, שושלת לאדמו"רי־פולין. החסידות הכתה שר־שים עמוקים ביהדות פולין, הצטמחה, הסתעפה במרבית עריה. מסתבר, שהיא לא פסחה אף על עיר־ספר, הרובישוב. ואכן, כמעט כל יהודי שם נהה אחרי חסידים על כל גוניהם. אולי היה איזה מיעוט, לא ניכר, אשר התפלל נוסח אשכנז.

בשנות העשרים, כאשר הציונות על כל אג־פיה התענפה והשתרגה, הגיעה גם בשורתה להרובישוב. היתה זאת שליחות ההשגחה של עמנו, אשר הוכרחה בתוקף משימתה לדבר אלי לבבות־אבן, כדי להפכם ללבות־בין. חלק מהנוער ההרובישובאי החל לינוק מלשד הציו־נות ולהתבשם מריחה.

אמנם גם לפני־כן היתה רוח הציונות מרחפת על פני העיר, ותבוא בתוך מספר בחיירים, הסנוניות הראשונות עלו ארצה. הלוא הם: ר' שלמה גרטל ז"ל מהטריסקר שטיבל. שני לו מן הימים ההם: ר' ברוך (בוני) יונובר מן הסדיגורר שטיבל; פקיד בכיר בעיריית ת"א. לפני כמה שנים הוציא ספר קטן. אחרי־הב החרו־החזיקו עוד כמה, שעלו בסערת ערב־מועד התחיה.

עליית היחידים האלה הכשירה את הקרקע לציונות המאורגנת. הזקמה המתדרות ציונית, אשר היתה מצערה, אבל במרוצת ימי המצוקה גדלה והשתגשגה. היא הקיפה הרבה יהודים, וברור שגם חסידים רבים נמנו עליה, ביחוד חסידי טריסק וסדיגורה. וכאשר נפתח בית־תפילה של הציונים, רבו המתפללים והנספחים לחרדי־ציון.

מתנועות הנוער הציוניות השתרש בעיר „השומר־הצעיר", זו שחבריו ניכרו בעברית שהיתה שגורה בפיהם. אחריו צעד „ביתר", שהתסיס את הנוער, הסעיר את הרוח הלאומית בקרבו, ובשנות השלושים הטביע את רישומו בעיר.

התנועה החזקה ביותר היתה: פועלי־ציון־ימין. הם הקימו ספריה, היו מזמינים מרצים מהמרכז, ונשאו את משא „החלוץ". טובי חבריה עלו ארצה ונשארו גם פה נאמנים ליעודם החברתי. הבולט ביניהם כיום הוא חבר הכנ־סת יוסף אלמוגי, שאנשי הרובישוב קורין אותו עד היום בשמו הביתי והחביב: יוסקה קרלנבוים.

התנועה הציונית הלכה והתפשטה, אפס הנוף היה חסידי. הרובישוב היתה עד ימיה האחרונים עיר חסידית מובהקת, על אורותיה וצלליה. תושבי עיר זו, לרבות הציונים, חסו בצלם של אדמו"רים: טריסק, היינו נהר־טריסק ופש־טיו (לובלין, זוריק, ורשה וקובל), קוזמיר־קילץ, צ'ורטקוב, סדיגורה, הוסיאטין, קוצק, גור, בלז. לכל עדת חסידים — שטיבל משלה, וכמובן שאימצו גם כלי־קודש, שו"ב או דיין.

בראש וראשונה התבלטו בעיר חסידי טריסק, שכן האדמו"ר הזקן, רבי יעקב ליבניו זצ"ל נסתלק בהרובישוב באורח־מופלא ואהלו שכן בבית־העלמין דהתם. מדי שנה בשנה היו באים להשתטח על קבר־אבות בניו האדמו"רים: ר' משהלי מלובלין, ר' דודל מזו־ריק, ר' נחומצ'י מורשה (אביו של הסופר יוחנן טברסקי) ור' וולוולי מקובל, צדיקים, בעלי־שם, שניספו יחד עם כל קהילות הקודש בשואת האימים בפולין הדווית. נסיעת האדמו"רים להרובישוב וכן התקהלות של המו־ני חסידי טריסק ממרחקים, היתה בהן משום הדגשת־יתר, איזה שושלת חולשת על חסידי העיר, משפיעה ומכוונת את כלי־הקודש בקהי־לת־הקודש.

כל ביתוני החסידים (שטיבלעך) היו מרוכ־זים בשכונה אחת, אשר במרכזה התנוסס בית־הכנסת הגדול. אף־על־פי שהשטיבלעך היו סמוכים זה לזה, ופגישת החסידים היתה תדירה, ואולי אף משום זה, היה צוהב־פנים הדדי מנת חלקם, ודברי ריבות רווחו בשעריהם.

בעל יחוס נתמנה לרב ואב"ד בהרובישוב

שנים רבות לא היה רב ראשי בעיר, אשר יכלכל ענייניה, ירכז את צרכי הקהילה, ויכוון את פעולותיה. היו בהרובישוב דיינים, מורי־הוראה, למדנים, אבל נפקד האב"ד.

בפרוס שנת תרפ"ה קבלה העיר, למזלה הטוב, את הה"ג ר' יוסילי (ר' יוסף) ורטהים למרא־דאתרא. רב גדול, בעל־מוניטין, אחד האישים הרבניים הגדולים בפולין, אשר שמו הלך לפניו ביחוס־עצמו וביחוס־אבות.

הוא היה בנו של הה"ג ר' שלמהניו ורטהים מבנדרי, שהיה יחד עם הרב מימון שליט"א ממיסדי תנועת המזרחי בבס־רביה, ממבשריה וממטפחיה. ר' יוסילי צמח מגזע של אילן תפארת, אשר שרשיו יונקים ממעיין טהור של תלמידי־הבעש"ט.

לכל אשר תפנה במשפחה, מאיר לפניך כוכב־נוגה של אדמו"רות או רבנות. כמה סעיפי־שרשים דשנים למשפחת־יוחסין זו. האחד נס בחופת מלכות־רוזין, שני — חולית־פז בשלשלת־ההזהב העוטרת את היכל־קודש צ'רנוביל. שלישי — אדן־כסף בבתי־תהילה של טריסק, כאן סעיף בקוריץ והתם סעיפף באפטא. הנה ענף־פורה מסברן, והרי פארת־פאר בעץ־אבות מברזנה.

כל גנוני־הנוי של משגבי־אור אלה, וכל חוטי־החן וגימי־החסד של מסכות חיי־הדר אלה השאירו את רשומיהם אצל הרב ורטהים בהלי־כותיו בחול כבקודש.

הרבנית, חנהלי, בת האדמו"ר ר' אלי־עזר מאוסטילה (וולין), רבת־יוחסין, עטו־רת אצילות, אשה ענוגה, עדינת־נפש, טובת־עין. מעלגי מישרים — שביליה. ומעשי חסד — מדרך הליכותיה. שופעת עדנה, יראת־שמים, אוירתה — דחילו שברחימו. בחכמת־נשים בנתה ביתה וחן־דורות נסוך בכל הפינות. הבית — בית אדמו"ר ממש והכל יתנהגו בחסידות. ויתר דברי שלשלת היוחסין, סדרי־הם, ענפיהם ושרי־גיהם, הלוא הם כתובים בספר „שרשרת הזהב" מאת הרב ר' שלמה גור־אריה.

הרב ר' יוסילי ורטהים היה מרתק כל עין־רואי, כרה כל אוזן, והדביר כל שומע מדברותיו.

כה ארגנו: בעל קומה, זקן־מידות עוטר פנים ומשוה לו הדרת כבוד. קורן באור־תורה, שופע נגוהות־חכמה. נואם בחסד, בנועם־קול, ניבי צחצחות מפכים ממבועו. הוא היה חריף, ממולח, מפליא בפקחות, מבריק בהומור יהודי, נוסך בטחון בכל שיח ושיג. כל מלה מעודדת

נדכאים ומרוממת שפלי רוח. קוראים לו רב־רבי, רב־חסיד והוא — אחוז בזה וגם מזה אל תנח ידך.

הרב ורטהים היה מספר־אמן. איזו לשון ציורית־סגסגונית וחגיגיות נפשית שיקע בספור מעשה אבות. היה בזה משום אמנות בלטריסטית. הסיפור מפי הרב היה מתנגן, מדובב את נפש המאזין והשרה מתח ללא־הפוגות על כל שומעיו.

כאב בית־דין ידע הרב להפוך כל עקוב בסכסוך למישור־שלום, ישר הדורים ויפלס מסילות ישרים לבעלי־הדין, קרב יריבים והשלים ביניהם.

פעולות הרב

עד שלא בא הרב ורטהים להרובישוב, היתה הרבנות בשפל המדרגה, אף כי כל תושבי העיר היו שומרי־מצוה ודקדקו בקלות כבחמורות, היו דייניו דמתה ומורי־הוראה שרויים במצוקה, והרבנויות החסידית לא חלקה להם כבוד רב.

הפעולה היסודית של הרב ורטהים היתה קודם כל הסדרת ענייני השחיטה בעיר. היו שם הרבה שוחטי־עופות, הרבה — ביחס לאוכלוסיה (ליצני העיר היו אומרים: למה נקראה העיר רובישוב? כי המלה מורכבת מן רוב־שו"ב, כלומר הרבה שוחטים). שוחטי־גסות היו רק שנים. הרב הזמין להרובישוב את אחד השוביי"ם המומחים בוולין, שהתגורר בקרמניץ — את הרב ר' אהרן פיינגלוז מגדולי־תלמידי־חכמים, איש האשכולות ואחד המומחים המופלאים בבדיקת בהמות ואומן מובהק בהסרת סרכות.

הרב ר' אהרן פיינגלוז הגיע להרובישוב ברתמ"ה ונתקבל בהסכמת ועד הקהילה. המוצא הוויליני־הרוסי של הרב והשו"ב וגם השקפת העולם הציונית־הדתית שלהם חישלו את הקרבה והידידות בין שניהם.

הרב ורטהים הרים את מצב הרבנות בעיר וזקף את קומתה. הוא העטיר אותה רוממות עטויית־הוד ומעוררת כבוד. הרבנות ענדה את גזרה המבהיק.

גם שלטונות העיר הפולניים היו מעריצים את הרב וחולקים לו כבוד וגדולה, כי ראו לפניהם אישיות־רבנית נסוכה גדלות תורנית ואומרת הדר.

הרב שלט בשפה הרוסית וידע גם פולנית. לעתים קרובות, היה הרב מבקר אצל מושל העיר ומשיח עמו על ענייני העיר. ולא פעם היטיב המושל הודות לרב ל"נתיניו" היהודיים. מי שראה את הרב באיצטלא־דרבנן, בלוויית שמשו, מתהלכים לאטם ברחוב הראשי — היה נפעם למראה הכבוד, אשר לפניו יהלך.

הרב ורטהים היה אחד מאישי־המזרח בין רבני "המזרחי" בפולין. הוא היה עושה נפשות לציון ויקר למקראיה. השתתף בקונגרסים ציוניים כציר המזרחי בפולין. היה נאה דורש ונאה מקים. את שני בניו שלח לפניו ארצה.

מזמן שנתקבל כרב בהרובישוב, נבלמה פעילותו המפלגתית, מחמת העול הגדול שרבץ עליו. ראשית, העבודה הרבה היומיומית בניהול הרבנות בעיר. כל דברי־משפט נתחנו בבית־מדרשו. יומו של הרב היה תמיד רב־טרדות ולא מעט מזה בר־תלאות.

שנית, העיר הזאת מלאת חסידים, יחסם באיתגליא לארץ־ישראל של מטה היה תמיד מסוייג, בחגוי־הלב קננו חששות־נוקרים. אמנם, מצוות ישוב ארץ־ישראל שקולה ומכריעה, גדולה וחשובה מאד בעיניהם, אבל לדעתם מצוות־עשה זו שבויה בידי עושי־עבירה, ואי־אפשר להם לחסידים, שידם מטה, להוציא עתה את ניצוצות הקדושה מאבני דארעא קדישא.

מן הדין הוא להדגיש, שבלבם פנימה, בין קוצי־הצללים, הנצה "שושנת־העמקים" שהרעי־פה את ניחוחה על כל החיים של עדת ישראל. ניצוץ האהבה לארץ־הקודש לעולם לא כבה. גם באפלת־הדיבה הבליח אור ארצנו, והגיה את מחשכי צרותיהם לתקוה כי טובה, אולם, בהשפעת מאשריהם — אשר למרבית צערנו הגוהב היו גם מתעיהם שלא מדעת ולא מראיה — דברו החסידים סרה בארצנו הנבנית, ועולה — בבניה־בונית. דבר זה היה מעגם את נפש הרב ולא פעם השביעוהו מרוריהם.

ניגוד־פוער היה שורר בין השקפת־עולמו ובין מציאות־רבנותו. אפס, לעולם לא נרתע הרב מהתקפת יריבים, וכחייל אמיץ־לב העומד במערכה, בחזית־העם הנאבק לתחיה לאומית — לבו היה ללא חת, ולעת־מצוא ידע גם להשיב מלחמה שערה.

ויש כי אירע, שהמאבקים האלה בין הכרתו ומציאותו היו משרים עליו בדידות־מזעיפה, העימה את זהרו, פגעה בידידיו, המעידה את רגליהם. אבל עד־אריגיעה ידע הרב להתנער והשכיל תמיד להחלץ מהמערבולת הקודרת, זו המתחוללת שלא לרצונו, להשאיר אותה מאחוריו ולהתרומם כראוי לו. וכך קרנה מחדש דמות הרב ביפעתה המשקיטה, בספרו מעשיות חסידיות ובמאמריו נוסכי־רוגע.

אור ציון בבית הרב

כאחד מצאצאי אבות החסידות הגין בעולמו סגולת־היקר של הבעש"ט, האהבה לארץ־ישראל. היה זה אחד המאורות הגדולים אשר האירו את הליכות חייו.

בית הרב שימש תמיד בית־ועד לחובבי־ציון ולעסקניה. שליח, שבא מהארץ, ידע שמקומו בבית הרב. חמימות שבחיבה וכבוד שבהערכה לפפו את אורחי ארצנו, ללא הבדל מפלגה, בבית הזה. זה היום היה לו לרב חג אישי. הוא היה מתבשם מזמרת הארץ ומשרה מניה וביה את ההשראה על כל הנלוים אליו.

כל ימות השנה היו שיחו ושיגו של הרב מכוונים אל ארץ־ישראל. כיון שהגיע ניסן, חודש הגאולה, שימש לו זמן־חרותנו מבוע־נובע אהבת גאולים. לבו היה כולו במזרח, מכאן שאב אויר־נשמות ויחיה בו את הלבבות בגולה הדווית. להתלהבות שבשמחה היה מגיע הרב באחרון של פסח.

ביום זה היו מתאספים לשולחנו מקורביו לתורה ולדעה, בדרך כלל, היתה ערוכת השולחן בבית־מדרשו האפלולי, שלא היה בו מקום פנוי מספרים. רק אור קלוש נכנס בו מבעד חלון בין־קירותיים, ואילו באחרון של פסח, ערך את השולחן באולם־החזית הגאה, שקירותיו מצוירים ניצנים ועלעלים.

הכל הסבו סביב השולחן הארוך והערוך בטוב טעם. העין נמשכה לאותיות העבריות "כרמל מזרחי" שעל בקבוקי היין מארץ־ישראל. היין משמח את הלבבות, מרגש את מצולות־הנפש לאהבה ולזמרת הארץ.

הרב במסבו בראש השולחן, כפת־קטיפה מגוהצת על ראשו, הוא לבוש גלימת־משי כהה, שעל רקעה התגוונו — לזהרורי השמש שהפזו — פרחי־חן. חזותו קורנת תגיגיות בהדרה. הרב פותח בסיפור הידוע על הרצון העז של הבעש"ט לעלות ארצה.

סיפור זה יש בו מן המסמל, כל מלה יוצאת וכל אימרה מדריכה. ומבעד לכסות־הלשון, בם יתעלף הסיפור, מנצנצת המגמה. ומעל כנפי האמרים משתלשלות ציציות־הרמזים, המזכירות את ה"לאן".

כה יגיד: ביקש הבעש"ט בימיו לקרב את הגאולה באיתערותא דלתתא, היינו לעלות לארץ־ישראל. שם יתראה עם "אור־החיים" (ר' חיים בן עטר), למרות שנרמז לו לבל יעלה לבדו, ונערי בני ישראל אינם אתו, אבל הוא מסר נפשו, ויצא יחד עם בתו, אדל, בדרך המוליכה אל ארץ הקודש. בשלהי החורף הגיע לאיסטנבול. משם הפליג בספינה. כאשר הגיעו ללב ים, התחוללה סערה והאניה חשבה להשבר. משברים עזים עלתה עברו, והגה, מהלומה נוספת, יותר חמורה בהיקף וברוח: סתימת הבארות. המדר־גות מתחילות להסתלק מהבעש"ט ושכחת־עולם משתלטה עליו.

משראה, שבצרה גדולה הם, עלה בידי הרועה הנאמן להתבונן על סביבותיו שנסערו, ואז קיבל עליו, תוך אונס, לחזור ולהכשיר את בני ישראל לעלייה...

אנוס היה לחזור לגולה, מדגיש הרב, ולבו עליו דווי.

המלה "אנוס" חוזרת כמה פעמים, ופניו הזורחים הולכים ודהים. קדרות מעוננת גוהרת על דמותו. המלים שקלחו בעוזו־מעיין הולכות ומתעצרות. אנחת־ערגון על העבר הרחוק, עטוי־דמדומים, משמשת אתנחתא.

המסובים, שרכינתם המלוכסנת היתה דרוכה לקראת כל מלה, נושאים עיניהם למרום, כמיי־חלים לנס גלוי. היופיע "ישראל סבא" באון בראשית, ויגול את אבן־הגנף מעל פי באר מים חיים?

שאלה נוקבת ויורדת עד חדרי בטן. אולם הלב ניבא, ולא ידעו בבירור מה ניבא. דומיה סוערה...

אתה חש בעליל תחינת מעמקים. בל תתחולל סערת הגלות, בל יסוער הלב.

הרב ממשיך: הגולה היא הסתרה, אבל מתוך

הסתר־הפנים עדיין זהרור מציץ בין החרכים, וחייבים להאחז במעט האור ולחתור אל אור ציון...

השפתיים רוחשות צקון־לחש, «אור אמת, אור ציון, אור החיים בארץ ישראל».

הרב מסיים בדברי הגדה: «למען תזכור את יום צאתך מארץ מצרים כל ימי חייך» וחכמים אומרים — כל ימי חייך — להביא לימות המשיח. ומטעים בהדגשה יתרה: «כל ימי חייך» חייב אתה להביא את ימות־המשיח.

כל אחד חייב להשתדל, להתאמץ לקרב בפועל את הגאולה, ויתהרהר הרב ולא יסף...

ושובל הרהורים נגרר מרהט הדברים כדרבונות. חייב אתה להביא אתה, אתה ממש, בגופך, בנפשך, במאודך.

והד חזק ירעים ממעמקים. אתה צעיר, בן־דור־לבטים רב־הערגונות לתחיה לאומית, דתית, וחברתית. מה לך פה ומי לך פה, שא רגליך והמלט ממיצרי הגולה כל־עוד אש־השמד האוכלת לא לחכה את שעליך. בעלייתך לארץ, בחלוציותך, בעבודתך בה, בהגנתך עליה תקרב את גאולת העם.

כך, שמע הצעיר היהודי את תורת הרב, בזמן חרותנו וראה את הדברים באורו ובהרהורו.

ובכן, אמר ר' אהרן, «וקרב קץ משיחיה» נוסח טריסק.

תם, ולא נשלם...

הכל הביגו את הרמז, ויפצחו המסובים ברינה «והיא שעמדה לאבותינו ולנו»... ו«הקדוש ברוך הוא מצילנו מידם».

הרב חילק את שלושים ואחת הכופתאות, המכונות כופתאות דבעש"ט. החסידים לגמו מיין «ראשון־לציון». כל גמיאה הבשימה בקרבם את זמרת הארץ.

שירת־כסופין בששון הדהדה בכל הבית: «לשנה הבאה בירושלים».

ר' אהרן שו'ב, אשר חיבב את ההלכה למעשה, ולבו היה תמיד לבת־אש לאהבת ציון, הפטיר ואמר: לשנה הבאה בירושלים, אבל באמת, באמת בירושלים.

בשנת תרצ"ה עזב הרב את הרובישוב ועבר למקום מגורי אביו, לבנדרי ברומניה, השוכנת על חוף הים־השחור. בהעתק־מקום זה היה משום התקרבות לדרך העולה ציונה.

כאשר פרצה מלחמת העולם השניה, עלו הרב ורעיתו ארצה ויתיישבו בירושלים. משאת־נפשו לבשה עור ובשר. כאן שוב נפתח בית־מדרשו, הלוא זהו «אהל יוסף» ברחוב עזה.

פעם נשאל הרב על ידי אחד החרדים משומרי אמונים להלכה הכתובה, מה הוא אומר על «המראות הנגעים» הנראים לו בבית ישראל? נענה הרב ואמר: נגעים? בבית ישראל?

תא שמע. ה' אומר: ...אם תיטיב שאת, ואם לא תיטיב, לפתח חטאת רובץ (בראשית ד') ופשט הכתוב כך הוא: אם תיטיב, היינו: אם תסתכל על כל תופעה יהודית בעין טובה, אזי «שאת», תוכל לשאת כל סייג ופגם. וכל עוון תשא. ואם לא תיטיב, כלומר: לא תסתכל בעין טובה, אזי על יד כל פתח, אפילו שלך ומקורביך תראה רק «חטאת רובץ». ויהי רצון: שנפשנו תבוא בסוד אלה, ולהיות מאלה, שעליהם נאמר: «טוב עין הוא יבורך» (משלי כב'). אכן, בזאת הברכה נתברך הרב החסיד, ר' יוסילי ורטהים.

בשנת תש"ה, כאשר נסתיימה המלחמה הנוראה במפלת העמלק הגרמני וכנופיותיו, הורם הפרגוד. התחילו להגיע הידיעות המרות, המזועזעות על האסון המחריד שפקד את עמנו במזרח אירופה. נודע לו לרב על הטבח והחרג שהשתולל בשומסק־וולין, אשר בהשמדת קהלת־קודש זו, הוכחדה בתו היקרה מטלה ובעלה ר' ישראל אקרמן מיקירי העיר וכל משפחתם.

מחלה קשה חדרה אל קרבו והחלה לכרסם את שארו.

הרב ניסה לאסוף את שארית כוחותיו, אזר אומץ להתגבר על תחלואיו, כי ציפה בכל עת לבוא הגואל. תוחלתו לתקומת מדינה יהודית — האדירה. ויתעצם באמונתו לגאולת העם.

הוא האמין, כי עכשיו, אחרי השואה האיומה שהומטה עלינו בחמש שנות החורבן מסוף תרצ"ט עד אמצע תש"ה, עת עדית האומה עלתה על המוקד ונשרפה כליל על המזבח, כבר נרצה עווננו. לקחנו מיד אלוהים שבעתיים בכל חטאותינו, עתה, יתנערו במשנה עוז «בני המכבים ויגולו את הררי הנשף עלינו נערמו».

הנה, מפציע שחר המאבק, גבורי העם מחפשים את האור, אור השחרור. נכספה נפש הרב לחזות את ירושלים המשוחררת. יחל, בכליון עיניים יחל... ולא יכול למחלתו הממאירה.

בכ"ג אדר תש"ו השיב את רוחו אל אל.. חיין קופדו, ולא זכה לראות בתקומת המדינה בת־יחוליו.

הרה"ג ר' יוסילי ורטהים הדליק בביתו בתפוצות הגולה את אור הגאולה. ובירושלים בירתנו, בעיר אלוהים, נטה את אהלו, להתעלות בה ולטהר באורות הקודש.

יהל־נא האהל בכל מועד. יוסיף אור־תורה בו לזרות, עד כי יבוא שילה. ואור באור יתאחד, ודבק באור החדש על ציון יואר.

דב אהרוני (פיינגלוז) / נר־נשמה לחיים ורטהים ז"ל

תל־אביב

בפרוס שנת תרפ"ה הוא הגיע להרובישוב יחד עם בית אבא, הרה"ג הרב יוסף ורטהים זצ"ל.

המשפחה — רבת יוחסין והדורת־הליכות, נימת־מלכות של בית רוזין זוהרת במסכת חייה.

חיים עודנו נער. תמיר, רציו־פנים, אציל־מראה לבוש קפוטה קצרצרת וחבוש מגבעת שחורה, כיאות לבן־רב.

שבילו של חיים — שביל יחיד היה. במש־עול הצר יתהלך. הוא היה גלוי־עין, אבל — נצור לב. לא הרבה לדבר. גם את דאגתו האינטימית, הלוחכת את לבו, לא ישית לרעהו הקרוב. תמיד מאופק, עצור ברוחו. דיסטנץ פנימי, טבעי רווח בינו לזולתו.

חיימל היה בר־אבהן. ומורשת נפשית־גזעית זו נצר בקרבו מכל משמר. אפס, לא תמיד זו האירה לו פנים.

אורחותיו היו מוכתבות ממורשת־הכבוד של בית אבא. את נתיבו הוא לא סלל. הראשונים כבר סללוהו מלפניו. עליו היה רק להתהלך בו. ואם הדרך ירט לנגדו, אזי רשומי־סטייתו נחרתו עמוק בחייו.

כך דרכם של הבנים והנכדים. הם לא של עצמם. הם שייכים לשושלת. הם גם אינם יכו־לים — מחמת עומס התמול — להתערבב בחברה, וכי יקלעו לסביבה אחרת, ויגסו להת־בולל בה, ה«משהו» הפריע להם, שלא מדעתם. יש בהם איזו התבלטות אצילית, איזו רוממות שביחוס המתגבהת ומזדקרת מעל תקרת־רצונם. אף «העם» רואה בהם את ה«שמן־זית», אשר במימיו לא יתערבבו.

«כל המשקין אדם מערב בהם, ואינו יודע איזה תחתון ואיזה עליון, אבל השמן (זית) אפילו אתה מערבבו בכל המשקין שבעולם, הוא נתון למעלה מהם» (שמות רבה ל"ו).

חיימל עם כל ענוותו ועממיותו היה כאחד מהם.

מילדותו אהב מאד את ארץ־ישראל. את הא־הבה הזאת הוא ינק מחלב אמו. כל גידולו היה בחממה של חיבת־הארץ ואהבת־ישראל, אשר אביו הרב טיפח אותה.

את חינוכו היסודי בתורה ובדעת קבל חיימל, כרגיל, בחדר אצל מלמדים בעלי־שאר־רוח, ואילו את תמצית תלמודו מצא בביתו, בבית־מדרשו של אבא. משגדל — למד בבית־מדרש לרבנים «תחכמוני» בוורשה.

טבעי היה, שחיימל ישתייך ל«חלוץ־המזרחי». וכך הוה. אולם הצרות התכופות שהתרגשו על עמנו בכל אתר ואתר והתסס הנפשי אשר הין בו, דרשו פורקן. הוא הצטרף לתנועת «בית"ר», בה הוא ראה תנועה נועזת, לוחמת במסירות־נפש לשחרור הארץ מהמשעבד הזר. במידה שמצב היהודים בפולין הלך ורע, כן נדחף יותר לזרועות «בית"ר» עד שהתמסר לתנועה הזאת במלוא התלהבותו, ושיקע בה את מיטב מאמציו להרחיבה, לטפחה, להחדיר בה מרוח בית אבא וממסורת אבותיו.

כאשר סיים את למודיו בתרצ"ה, עלה לארץ־

ישראל ונכנס להוראה ברשת „המזרחי". הוא התגייס לשרות העם, בכל אשר הושת עליו, לכל תפקיד לשיחרור המולדת, לגאולת העם, לתחייתו — הוא נרתם.

בימי מלחמת העולם השניה, עת הסתננו אלינו שמועות־הזוועה מפולין, התגייס חיימל לבריגדה. הוא נשלח לאיטליה והיה שש להיות חייל־קרב למען יוכל לנקום את נקמת בני עמנו.

משנסתיימה המלחמה, הורם מסך־האימים ונתגלתה שואת היהודים בכל נוראותיה, נסע כחייל לכל אותן הארצות שאבותינו היו נחתים שם, ביקש את אחיו השרידים, אודי־אדם ששר־דו מן האסון הלאומי.

ב־1946 זכה לשוב למולדת וחזר להוראה, לחינוך.

— „כי תבואו אל הארץ ונטעתם כל עץ". „ואדם — עץ השדה". אנו חיים לכסות ולייפות את נוף ארצנו — שאנו מנערים אותה מש־ממונה בעצי־נוי ובאילנות מניבי־פרי. עלינו לגדל את עמנו אחרי שואת האימים — באנשי הדר, זאת המשאת אשר נשא בנפשו.

עם פרוץ מלחמת השחרור יצא חיימל לעמ־דות בהגנת ירושלים. בידו האחת יחזיק הספרא ובשניה — את הסייפא.

בתש״ח — משוש־חייו רואה אור. חלק ממו־לדתו שוחרר כליל, כסופי הדורות הולכים ומתגשמים. מדינתנו קמה, חיימל עולה על השביל המוביל אותו אל הנחלה ואל המנוחה...

הוא עבר לעבוד במשרד־החינוך עד ימיו האחרונים.

על אף הילת האתמול — משעולי־חייו היו תמיד נוגים. שירת עליזים לא פקדה מעולם את נוהו. חיוכו הנוהר מלבר רק חיפה את מנת העגמה מלגו. ענות־מסתרים קננה בנפשו, ללא מבע. את סוד צערו אתו לקח. וישקע הסוד ביגון הנצחים.

חיימל היה צנוע באורחותיו ובמעונו בשיכון החיילים בירושלים. הוא לא התהלך בגדולות, את עטרת אבותיו הקדושים נשא בחובו ובצנ־עה.

על סף שער העצה, בטרם הספיק לראות טוב בעמלו עלי חלד, צנח פתאום חיים על דוכן עבודתו במשרד־החינוך. ובאשר צנח — שם נפל.

בדמי־ימיו נקפד. נחתף לעינינו — ואיננו. בצרור חיי משפחתו ובגזוזי זכרונות מרעיו — נרו יהל.

הרה״ג ר׳ אהרון פיינגלוז ז״ל

ראיתי בני עליה והמה מועטים. למרבית צערנו, אחד אחד הם שובקים את דורנו.

אחד מבני עליה אלה היה הרב ר׳ אהרן ז״ל, אחד מהחבורה של „ענוי־עולם, רוקמי־חייהם בסתר, צנועי־הגות ועלילה, ממעטי דב־רים ומרבי תפארת".

ר׳ אהרן נולד בהורוחוב בלב וולין לאביו הרה״ג ר׳ ישראל־דוד שו״ב זצ״ל, שהיה גדול בנגלה וידיו רב לו בנסתר, חסיד, בחינת צדיק. הוא ראה את חייו כסולם המוצב ארצה וראשו — מגיע השמימה. ימיו היו שלבי הסולם, שבהם עלה והתעלה מדי יום



הרה״ג ר׳ אהרן פיינגלוז ז״ל

ביומו. לדמותו הנפשית הזוהרת יצאו מוניטין במושבות ישראל בתחומי הורוחוב, בצדקתו הרוממה, בנאות עניותו, בתמימותו הטבעית, בתום דרכו ובלמדנותו המעמיקה. הוא היה נין ונצר לר׳ יואל סירקיש.

ר׳ אהרן נתייתם מאמו בינקותו, והתחנך אצל סבו ר׳ איצלי, „הרב הזקן" בלובניב (רוסיה), שנמשך כאדיר בתורה, היה ידוע בתור א גוטער יד, ואוהב ישראל מובהק, את סגולת־יקר זו החדיר הסבא אציל־הנפש לנכדו אנין־הרוח.

ר׳ אהרן יצק מים על ידו בתורה, בהתנה־גות ובמידות הנעלות. בהיותו בין י״ח שנה הוסמך לרבנות ע״י הרה״ג ר׳ שלום שכ־נא טשרניאק בעל „משמרת שלום".

הגאון ר׳ שלום שכנא ראה באברך „אהרלע הורוכובר" אחד מכוכבי־נוגה, שדרך בשמי וולין ועתיד לזרוע אורות התורה ולהפיצם בישראל.

ר׳ אהרן הרבה ללמוד. עשה לילות כימים. התמדתו היתה למשל ולדוגמה. כאשר הגיע לפרקו, נשא לאשה את בת השו״ב הרב ר׳ דב מיילר מברזיץ, שהיה ממקורבי ה־אדמו״ר ר׳ יוסלי מרדוביל. אחרי מות חותנו, סמוך לנשואיו, ירש את משרתו בעבו־דת הקדש, ויהי שם לשו״ב. הוא התמחה ב־שובו״ת ונתפרסם כעבור זמן קצר לאמן בהור־דת סירכות. שמו גדל ושמעו הלך לפניו. בזמן הפנוי מלאכתו שקד בלימוד, אזן וחקר ולטש את תלמודו.

בברזיץ אירגן ר׳ אהרן שלשה שעורים בשביל מתפללי „הקלויז". שעור בתורה, כתו־בים ובגמרא. השעורים הללו שמשו לו אבן־פינה לחיבוריו.

בימים ההם הוא הכיר את ד״ר אריה לנדסברג מקרמניץ, שהיה יהודי דתי, שו־מר־תורה ומצוה, משכיל שהושפע מן הערכים החיוביים של ר׳ יצחק בר לוינזון וציוני נלהב, אשר ביקר לרגל עבודתו הציונית בארץ־ישראל. על ידי ד״ר א. ל התקשר ר׳ אהרן עם ד״ר רופין שישב אז ביפו, במטרה לעלות לארץ־ישראל. כי מיום שעמד ר׳ אהרן על דעתו חלם לעלות לארץ־הקדש, לחונן עפ־רה. בקיץ תרע״ד קבל ר׳ אהרן מד״ר רו־פין מכתב, שעליו לפנות אל הרה״ג ר׳ א. י. קוק זצ״ל, רבה של יפו ועי״כ לקדם את העליה לא״י. בינתיים פרצה מלחמת עולם הראשונה והתכנית הנועזה נגוזה ל„כשיראיב ויונה לנו".

עם התקרב החזית האוסטרו־גרמנית עזב ר׳ אהרן ומשפחתו את העיירה ועבר לקרמניץ. כלמדן וכציוני מצא את מקומו המכובד ב־תרע״ו נתקבל כשו״ב בפרבר הדובנאי. בכל ערב היה מלמד את מתפללי ביהכ״נ „החדש" חומש, מדרש ועין־יעקב. לעת־מצוא היה דורש בפני הקהל. כמו־כן לימד אורח חיי־ישראל לבני הנעורים, שלמדו בבתי־ספר לא־יהודיים, שלא על מנת לקבל פרס.

את ילדיו חינך לטהרת הקודש, לאהבת ישראל וציון, שוחח אתם בלשון הקדש, כדי לקיים מה שכתוב: „כשהתינוק מתחיל לדבר, אביו משיח עמו בלשון הקדש".

תקופת הרובישוב

בשילהי תרפ״ד נתקבל הרה״ג ר׳ יוסף ורטהים זצ״ל לרב ואב״ד בעיר הרובי־שוב. משקיבל הרב את ענייני הקהילה לידו, נתקל באנדרלמוסיה בשטח „השחיטה". היו בעיר זו חמשה שוחטים, אשר „ייצגו" את עדות החסידים והמתפללים לסוגיהם, ואלה הם:

ר׳ אריה סוקל מבית־המדרש הגדול, יהודי בא־בימים, סגור בתוך עצמו, מתרחק מן ההווי התוססני של קלחת הכלי־קדש, מסור לעבודתו באמונה ובעתות הפנאי שקוע בתפילה ובתורה.

ר׳ יידלי שטוקהמר, זקנו הצהוב היורד על פי מידותיו, היה מעורר תשומת כל עין־רואי, חסיד־צ׳ורטקוב, ממעט שיח ומרבה הר־הור. דיבורו בנחת. מספר בניחותא מעשיות „מהריזינר והשושלת שלו והסיפורים רמיזים, קצרים בתכלית הקיצור, ברבוי נקודות. החסי־דים היו מרננים אחריו, שהוא עוסק במסתרים ב„חכמת החשבון והתשבורת". ר׳ יידל׳ היה הלמדן בין חמשת השוחטים בהרובישוב.

ר׳ ישראלצי מחסידי בלז, כבד־תנועה, צל הבטלנות הרשלנית נגררת אחריו. ירא־שמים, תמים־דרך, ענו — כאילו לא היה מעו־רב בין החסידים.

ר׳ דודצי מהקוזמירר שטיבל, איש זריז־הליכה, חרוץ־מעשה, מהיר־תפיסה, מגיב תמיד בחריפות על כל הנעשה והנשמע בעיר. תבען

קשה־עורף בריב שפתיים על קיפוחים מתמי־דים. זקנקנו הצהבהב תמיד בתנועה.

ר׳ משה־אהרן מתפללי ה״שילכל״ הצ־די שעל־יד בית־המדרש. גבה־קומה, מהיר במלאכתו. אינו שואף לגדולות ואינו רודף כבוד. החיוך אינו מש מחזותו. שמח בחלקו, ואם היאוש יחל פעם לנקר במוחו, אז יפחיז להסירו בבדיחה עממית המצויה תמיד בכיס־לשונו. הוא היה ״עמך״ ומעורב ביניהם. ידע את ארחם, שיחם ושיגם, אהב לדבר בסגנונם המ־חוסכם. את סבלם סבל בפועל ממש.

חמשת השוחטים האלה היוו תמיד השאור שבעיסת המחלוקת בהרובישוב. מעולם לא ידעתי, אם השוחטים האלה באו להרובישוב במקרה וכל אחד מהם הסתפח אל בית־התפילה שלו, או שכל שטיבל הזמין מלכתחילה שוחט משלו, למען ישמש ״משלט ובסיס אסטרטגי״, ממנו יזנקו להתחייב בשער, ולכבוש כברת־השפעה בועד הקהילה. בדרך כלל לא עבר רבע שנה בשקט. כאשר שך הריב עם חסידי הוסיאטין — צורטקוב, פרע מדון עם הקוזמי־רים, ומשנרגעו אלה, קפץ רוגזם של הבלזאים. גם הם אינם קטלי קניא, וכי משום שר׳ ישר־אלצי נחבא אל הכלים חייבת ידם להיות טמונה בצלחת? וכך חזור חלילה מחול המח־לוקת.

מרגלא בפומיה דרב ר׳ יוסף ורטהיים: אל תקרי רובישוב, אלא ״ריבשוב״, היינו, עיר שתמיד מצוי בה ריב בעניני שוב.

משנוכח הרב שארבעה מן השוחטים הם שו־חטי עופות ורק ר׳ אריה הוא שוחט־גסות, רצה לצרף אל ר׳ אריה את ר׳ יודלי, אולם הקצבים התנגדו בכל תוקף לר׳ יודלי, כי הוא מן ״המטמירים״ — המטרידים, ותמיד הוא סובר, שכוחא דאיסורא — עדיף. לכן, החליט הרב על דעת המקום ועל דעת הקהל, להזמין שוב מומחה, לכל־הדעות, שיד לו בתורה וב־חסידות. הפור נפל על ר׳ אהרן, שהוא מח־סידי טריסק, שלא היו מיוצגים ב״גמינה״ והיו מתחלכים חפויי־ראש.

בפרוס תרס״ה נתמנה הרב ר׳ אהרן פיינגלוז לשו״ב ראשי בהרובישוב. עד מה־רה נתחבב על הציבור, חסידי טריסק נשאו ראש ויתר החסידים ענו בעל־כרחם. לשם שוויי־משקל בהשתלת זרעוני־שלוה והסרת חשש־שוא של הקצבים החל גם ר׳ יודלי ללכת לבית־המטבחיים. קמעא, קמעא, רגעו הרוחות וסערת המחלוקת שככה.

הרב מצא בר׳ אהרן לא רק אמן־יד, תל־מיד־חכם, בר־סמכא, אלא גם ידיד וחבר הש־קפה.

אחת־עשרה שנה ישב ר׳ אהרן בהרובישוב. היו אלה שנים פוריות בחיבור חידושי־תורה, בירורי־הלכה, ביאורי האגדה והארתם. אופן לימודו — מלוטש ושנון, ללא דברים מוגזמים. ללא הונאה עצמית.

בשנת תרצ״ה החל ר׳ אהרן למיין את חי־דושיו לכמה ספרים.

רעיון המזרחי, שהיה חלק אורגני מהגותו, סבל אצל ר׳ אהרן בהרובישוב משיתוק מע־שי־חברתי. קשה היה לו להפעילו בינות לח־סידים, שחלק ניכר מהם לא ראה בעין יפה שו״ב עוסק בציונות. ר׳ אהרן חישל את רצונו, פרי מאוויו מימים ראשונים, לעשות הכל כדי לעלות לארץ־ישראל ובראשית שנת תרצ״ז הגשים את מאוויו.

ר׳ אהרן בארץ־ישראל ודרכו בתורה

עליה זו היתה בשבילו עליה על פסגת־מש־את נפשו, לדור בארץ הקודש, שאויר־נשמות — אויר ארצה, ועין ה׳ בה מראשית השנה עד אחרית השנה״.

הוא נתמנה לשו״ב בנחלת־יהודה, שש שנים גר במושב הזה. שם הרבה לכתוב חידושי־תורה.

ר׳ אהרן כמוהל, הפליא לעשות. הרופאים שראוהו בשעת עריכת ברית־מילה, התפלאו על זריזותו — זהירותו, על ביצועו ההיגיני, היעיל וגמרו עליו את ההלל.

בהורוכוב, עיירת־הולדתו היה ר׳ אהרן נודע לתהילה בציוריו. ה״שויתי״ על העמוד שבבית־הכנסת, וציורים מסובכים המבליטים את היונה התמימה, או את גור־אריה־יהודה. והכל משובץ בתשבץ פסוקים ואמרים מתאי־מים. האותיות מסולסלות ומגוונות בצבעים שונים. מלב התמונה בלט ה״שויתי ה״ באו־תיות ישרות, זוהרות כמרקיע, כי ישר דבר ה׳.

ר׳ אהרן היה בעל תפילה מנעים זמירות. הוא חיבר מנגינות לתפילות שבת, מועד וימים נוראים, כולן מיוסדות על אדני המסורת, ש־יסודתה בפיהם של חזנים קדמונים. כל ש״ץ בווילן נהה לחזור על תפילת ר׳ אהרן שהת־פלל במתיקות ונועם אלגי

ר׳ אהרן השתייך בחו״ל למזרחי, ומיום עלותו התייחס לפועל־המזרחי. מזרחיותו נב־עה מנאמנותו לציון ולמקראיה. הציונות הדתית היתה לו כל כך טבעית, כה תמימה, עד ששתו לא הבין ולא תפש כיצד יהודי שומר־מצוה אינו ציוני? היתכן שארץ־ישראל תהא קרו־בה בפה בשעת תפילה ורחוקה מן הלב בש־עת מעשה? הוא היה נוהג לומר: מי יודע, אם הדבר ששומרי־תורה אינם מרבים לעלות לארץ־ישראל ואינם משתתפים בפועל, מתוך מסירות־נפש, בבניין הארץ ותקומתה, אין זה אלא מעשה־שטן, הזומם לעכב את הגאולה.

באחת השיחות במסיבת חסידי־טריסק אמר: ״כל עם ישראל הוא גוי קדוש״ וכל אחד מבניו אף־על־פי שחטא ואינו שומר את כל המצוות, אם הוא רק מתחבר אל כלל בוני־ירושלים, אזי קדושת כלליות האומה חופפת ומגנה עליו מפני נפילה וירידת־חלוטין. ״ולא ידח ממנו נדח״.

ר׳ אהרן אהב מאד את ארץ־ישראל, היתה זו אהבה עזה לאין מצרים. בזמן חיותו שו״ב בנחלת־יהודה, אהב להתהלך בינות הפרדסים והשדות, להתבוסח מריח האדמה, מריח הארץ. למרות חולשתו מחמת גילו, סרב לנסוע מנח־לת־יהודה הסמוכה לראשון־לציון, הוא רצה תמיד ללכת ברגל, לדרוך על אדמת האבות, בה התהלכו הנביאים והתנאים, אין לך תענוג מזה.

בתקופת ״המאורעות״, כאשר בנו היה צריך לצאת לשמירה בלילות, היה ר׳ אהרן מסדר את חבילת בנו, מקפל את שמיכתו, אורז את ילקוטו, כאילו רצה בזה להשתתף במו ידיו בהגנת המולדת והיה מעניק לבנו את ברכתו האבאית בגיל ורעדה. גיל — הוא זכה שבנו יגן על המולדת, רעדה — מחרדת הורים לשלומם בנם.

כאשר פרצה מלחמת־השחרור, ראה ר׳ אהרן בעלילות הנוצות של הפלמ״ח, הצבא, וגבורי ישראל הקדושים, את צעדי המשיח. ומשזכה לראות בתקומת המדינה, ראה עין בעין בשוב ה׳ את שיבת־ציון, כל צעד ושעל של צבאותינו בשעת הקרבות — אמר — רצו־פים נפלאות הבורא. אפשר למשש ממש בידים, לכן, לא חפץ אף פעם לראות אוזן בישראל. אהבת ישראל וקדושתו היו המסד והטפחות בכל פינות הגותו. כל אימרה שיצאה אי־פעם מפי הרה״ג ר׳ א. י. קוק זצ״ל, היתה בשבילו כטל תחיה על נפש שוקקה.

בארץ־ישראל זכה ר׳ אהרן להוציא את ספרו ״בני אהרן״ על תורה ושו״ס. ספריו עטו־רים בהסכמות גדולי הרבנים ואדמו״רים מפור־סמים בחו״ל ומהרבנים הראשיים של תל־אביב, בראש ספרו ״בני אהרן״ פתחו בהלל: הרה״ג הרמ״א עמיאל זצ״ל והרה״ג רא־שון לציון הרב ב״צ עוזיאל זצ״ל.

בשנים האחרונות לחייו שכלל ר׳ אהרן את ספריו שנשארו בכתובים, לטש את סגנון ספ־רו בחסידות ״בי־גזא דאהרן״, ברר וליבן את ספרו ״עובדא דאהרן״ על הלכות שחיטה. בספר הזה השקיע עמל רב. מרובים שם ציורים מפורטים כיצד שוחטין וכיצד בודקין, במיוחד מדוקים הציורים המאלפים בבדיקת הריאה, האומות והאונות, ההמסס ויתר חלקי הבהמה הטעונים בדיקה.

ר׳ אהרן היה דמות מופלאה, איש האש־כולות, שהכל בו: מקרא, משנה, תלמוד, תוספ־תות, אגדות ופוסקים. גדול בתורה, למדן מופ־לג, בקיא בכל חדרי התורה.

וכך הוא חינך את ילדיו, לא סמך על זולתו, בעצמו הדריך אותם לתורה ותעודה, לאהבת ה׳ ותורתו, לאהבת ישראל וארצו, וישמח לראות בזרעו ממשיכים באורח תורה ועבודה.

ביום א׳ דחול־המועד פסח, ט״ז ניסן תשי״ג, בעיצומו של יום תקפה אותו חולשה כללית, שפתיו מלמלו ורחשו תפילה. לשאלת בנו־בכורו מה בפיו? ענה לו: ״אלהא קשוט, או־רייתא קשוט ונביאוה קשוט״...

על פסוק זה הוא חזר כמה פעמים גם לנכדו ולבנותיו. בדברי יחוד־השם האלה נתבקש ל־ישיבה־של־מעלה וגילו לפי היסוד של הספירה: ״חסד״ (ע״ב).

כך אבד חסיד מן הארץ, וידום אהרן.

הוא השאיר בן, חבר ותיק בפועל־המזרחי, ושתי בנות נשואות.

זכרו יגון בקרב חסידים ואנשי מעשה.

ברוך דוד צימערמן / הרב הגאון ר׳ יוחנן טוועריסקי ז״ל*)

בני־ברק

הרה״ג רבי יוחנן טוועריסקי, הי״ד, האָט איבערגענומען די רבנות נאָכן הרה״ג ר׳ יוסף וועריהיים זצ״ל, וועלכער איז אַוועקגעפֿאָרן קיין רומעניע אין יאָר 1935.

פֿאָקטיש האָט זיך הרב ר׳ יוחנן טוועריסקי באַזעצט ביי אונז אין שטאָט ערשט אין יאָר 1936, און דאָס צוליב דער קעגנערשאפֿט פון ראדזינער חסידים, וועלכע האָבן זיך באָמיט אויסצוווייזן, אַלס רב דעם שוואָגער פון זייער רבין, הרב ענגלארד, א זון פון סאָסנא־ווייצער רב.

די מחלוקת האָט אָנגעהאַלטן כמעט א יאָר צייט. אין שטאָט איז אַרומגעגאַנגען א קלאָנג וועגן א מופת פון הרב ר׳ יוחנן.

בעת דער מחלוקת האָבן די ראדזינער חסידים אינגעלאָדן אין שטאָט זייער קאָנדידאָט, הרב ענגלארד, אויף שבת, צו האַלטן א דרשה אין שול, כדי צו באַיינפלוסן די שטאָט.

געקומען איז דער רב דאָגערשטיק און איינ־געשטאָנען איז ער אין א האַטעל ביי ה׳ בויער. זייענדיק קוים א פּאָר שעה אין האָ־טעל, איז אייגעפֿאַלן א וואָנט אין צימער, ווו דער רב איז איינגעשטאָנען. דער רב איז גלייך נאָכדעם, דאָגערשטיק ביינאַכט, צוריקגעפֿאָרן אהיים און זיך ענטזאָגט פון הרובישאַוועזער רבנות.

הרב רב יוחנן, אַדער ווי מ׳האָט אים גערופֿן רבי יוחנטשי, האָט געשטאַמט פון טריסק און איז געווען א זון פון רבי משהלי לובלינער רב, און אן אייניקל פון טריסקער מגיד. געבוירן איז ער אין יאָר 1900. זיין חינוך האָט ער באַקומען ביי זיין פאָטער אין שטוב. נאָכהער איז ער געווארן אן איידעם פון בעלזער רב ישכר דב זצ״ל, א שוואָגער פון לעצטן בעלזער רב, רבי אהרלי זצ״ל, וואָס איז לעצטנס נפטר געווארן ביי אונז אין לאַנד.

אַלס איידעם פון בעלזער רב האָט ער זיך משתלם געווען אין תורת־הנגלה והנסתר, און צו 36 יאָר האָט ער איבערגענומען די רבנות ביי אונז אין שטאָט.

---

*) לזכר אחיותי: רעכל, ביילה, פערל, ואחי: ישראל, אריה ושלמה.

דער קבלת־פנים

די קהלה צוזאַמען מיט די שטיבלעך האָבן צוגעגרייט א פּייערלעכן קבלת־פנים פֿאַרן רב און זיין שוואָגער, דעם בעלזער רבין, וועלכער האָט אים באַגלייט. א ספּעציעלן זכות האָט געהאַט די שטאָט מיטן באַזוך פון בעלזער רב.

די שטאָט האָט אויסגעזען יום־טובדיק. די סוחרים האָבן געשלאָסן די געשעפטן און בעלי־מלאכות האָבן פֿאַרמאַכט די ווערשטאַטן. מע־נער, פֿרויען, יונג און אַלט זיינען געגאַנגען מקבל־פּנים זיין דעם רב. די שול און אַלע בית־מדרשים זיינען געווען אויסגעפּוצט. פֿאַרן אַריינגאַנג אין דער גרויסער שול איז געשטא־נען א טויער מיט אן אויפשריפט: ברוכים הבאים, זה השער לה׳ — צדיקים יבואו בו. א באַוונדערן זכות האָט געהאַט יעקב דראַל, דער בעקער, וואָס ביי אים איז איינגעשטאַנען דער בעלזער רב זצ״ל.

מיטן באַזעצן דעם כסא־הרבנות דורך הרב ר׳ יוחנן איז פארשוווונדן יעדע מחלוקת. מיט זיין גדלות, ערלעכקייט און אהבת־ישראל האָט ער צוגעצויגן צו זיך נישט נאָר דעם חסידישן און לומדישן חלק נאָר אויך די אַזוי־גערופענע „עמך״, וויל אויך צו זיי האָט ער געהאט די גהעריקע שפּראַך, כדי זיי זאָלן אים פֿאַר־שטיין.

אויפגעשוווומען די פּראָגע פון דת, כשרות איז ער דערשינען כגבור־מלחמה און מיט דער גאַנצער תקיפות געפֿאַדערט בכל חו־מר הדין. אָבער ווען ס׳האָט עמעצער געדארפט זיינען א טובה, האָט ער אים וואַרעם אויפגע־נומען מיט זיין ליבלעכן שמיי ל. יעדער האָט געפילט, אז ער האָט אין איז ׳עפּונען א ידיד, א חבר און נישט נאָר זיין רב.

ברייט איז געווען זיין האַריזאָנט. ער האָט זיך באַמיט צו טאָן אלץ לטובת דער שטאָט, אָבער ליידער האָט ער נישט געהאט בענוג צייט, ווייל ס׳איז אויסגעבראָכן די מלחמה.

ווען די דייטשע ימ״ש האָבן פֿאַרנומען אונזער שטאָט, איז דער רב מיט זיין פֿאַמיליע אנט־לאָפן אין א דאָרף און זיך דאָרט אויסבאהאַלטן ביי א ידישער משפחה.

אין א קורצער צייט ארום זיינען די דייטשן אריין צו דער משפחה. געווען איז עס מוצאי־שבת, ביי מלוה מלכה, און זיי האָבן אויסגע־הרגעט אלע איינווויינער פון הויז, דערונטער אויך דעם רב, רבי יוחנן, מיט זיין גאַנ־צער משפחה.

געשען איז עס 15 טעג אין כסלו ת״ש— 1939.

ה׳ יקום דמם!



דער ערשטער ועד פון פרחי אגודת־ישראל. הועד הראשון לפרחי אגודת־ישראל.
זיצן: יצחק רייצער, דוד צימערמאַן, לייבל זילבערמינץ, בערל לערער.

בדורות האחרונים ישבו על כסא הרבנות בהרובישוב:

הרב ר׳ יוסף מרדכי קצינלנבוגן	1818—1830	הרב ר׳ ישראל איסר יעבץ	1896—1924
הרב ר׳ יוסף אליעזר גלרנטר	1830—1864	הרב ר׳ יוסף ורטהים	1924—1935
הרב ר׳ יוחנן טברסקי			1936—1939

לזכר אבי משה ונדרבוים

דוד ונדרבוים / עפולה



ר׳ משה ארהן ונדרבוים

מי לא הכיר את השוחט מקובּ־רין? מגדול ועד קטן, בכל העיר שמו הלך לפניו. להרוביישוב הוא הגיע בשנת 1911, לאחר שהשלים את לימודיו בישיבת ר׳ חיים ברים־קער ז״ל, וכיהן בתפקידו עשרות בשנים והיה מקובל על כל בני העיירה.

קשה היתה ההתחלה, ביחוד בגלל היותו „מתנגד״. בעיר, שרוב מניינה חסידים, יכהן במשרה חשובה זו מתנגד? רבות היו ההתלבּטויות, אבל הוא לא נסוג. חסידי בלז וטריסק תבעו שבמשרה זו יכהן מאנשי־שלומם.

המאבק היה קשה. לא פעם רצה לחזור לעיר מולדתו, מעזריטש. אולם לזכותו עמדה אישיותו החזה והטהורה וסגולותו הנדירה לחבב את עצמו על אנשים מכל החוגים.

אסיפת כל מתפללי נוסח אשכנז בבית־הכנסת הגדול, ובראשם הרב יעבץ ז״ל, מתפללי בית־המדרש הגדול, ובראשם יוסף מענים ז״ל, וחסידי קוצק: (בזכות חותנו) שאול איזן ושמואל ברנד שמו קץ למחלוקת.

יהודי עממי היה, שמח בחלקו, מוכן לעזור לזולת. כל השנים עסקן בענייני ציבור. עד יומו האחרון היה עובר לפני התיבה ובעל־קורא בבית־המדרש הגדול — לא על מנת לקבל פרס. היה ער לכל הנעשה בעירנו, אהוב על הבריות וגם על הדור הצעיר, שכבשו בחוש ההומור הדק שלו. לילדו נתן חינוך דתי ומסורתי, אבל מרוח הזמן לא פסח, אהב גם לקרוא ספר חיצוני, וגם הביע דעתו על סופרים עבריים.

עם הוצאת 300 הראשונים להורג, בימי הנאצים, לבו לא החזיק מעמד והוא מת משבץ. זכה למות בקרב בני משפחתו ולבוא לקבר ישראל.

יהי זכרו ברוך!

רבני הרוביישוב במאות ה־17 וה־18

בהתודעות ועד ארבע הארצות בשנת 1676 השתתף רבה של הרוביישוב, הרב ר׳ משולם פיבּיש גינזבורג אשכנזי.

*

בשנת 1712 ישב על כסא־הרבנות בהרוביישוב הרב ר׳ שמואל בר׳ מרדכי מרגליות.

אליהו גרטל / בן־ציון אקסאמיט – המכונה בנטשי ז״ל

רמת־יוחנן



ר׳ בן־ציון אקסאמיט

ב רטט של כבוד והערצה. בדחילו ורחימו, אני בא ל־העלות את דמותו היקרה של ר׳ בן־ציון אקסאמיט ז״ל.

איש אשכולות ו־רב־פעלים, תלמיד־חכם ובר־אורין, מ־טיף מצויין, מורי ורבי, יפה־נפש וא־ציל־לב, שהקדיש את חיו לתורה והקים הרבה תלמידים בעירנו.

נמוך־קומה היה, כחוש, בעל זקן שחור ועיניים יוקדות ומחייכות. היה עדין ברוחו, מתון, צנוע, ועניו, נעים־הליכות ויושר־דרך, שאהבת התורה ואהבת הבריות נטועה בלבו.

לא היתה ניכרת בו גאוה מיוחדת. שנים רבות הפיץ תורה ברבים, בשבתות, בחגים ובימות חול. היה לו קהל שומעים של עמך, מחוגי בעלי־מלאכה, מפשוטי־העם, יהודים עמ־מיים, שלא ידעו לפעמים פירושה של מלה. הוא היה להם הפרשן, הרב, והמורה־דרך.

גם לומדי־תורה נהרו לשמוע תורה מפיו, מקום לימודיו היה בפאליש דר׳ יונה ואחר־כך בבית־המדרש הקטן. בימי חול הקדיש כמה ערבים לחוגים למשניות, לעין־יעקב וכך עמד על משמרתו בקביעות.

נחת דבורו — הרגיע והיה לשיקוי. הוא חי חיים צנועים, כאחד מן העם ולא שמענו מפיו תלונה.

במשך השנים הקים לו חדר משלו ואני הייתי בין תלמידיו. היו לנו כמה מקומות ללימודים, כמו עזרת־נשים בבית־הכנסת, אך מקום אחד זכור לי במיוחד, על יד הוואנים גאס, בקצה ההר, משם נשקפו השדות הירוקים, הנהרות וכל מראות הטבע הנפלאים.

היה לו לר׳ בן־ציון נגון בלמוד התלמוד, שמשך את הלב, קולו נמוך ורווה. לימים, כשיצאנו מד׳ אמות של החדר לעולם ההשכלה, צלילי הניגון שלו ליוו אותנו.

אפשר לציין, שבנטשי הכניס בנו חיבה לעיון, למחקר ולאהבת התורה. חלק מתלמידיו לימד גם מורה־נבוכים, כוזרי, וספרי מחקר אחרים וזה בימים ההם הווה מהפכה לא כל כך מקובלת בסביבתנו.

הוא גם הכניס אותנו לעולם האגדה. לפעמים, היינו מתכנסים בביתו, מדפדפים בספריו ושומ־עים את ספוריו על גדולי הלומדים בדור הקודם: על הש״ך, על ר׳ יוסף קארו, על האר״י, חיים ויטל ועוד. הוא הלהיב את דמיונם של תלמידיו והגביר את געגועיהם לארץ־ישראל.

הרבה שנים טרח לאסוף את הדרשות, שדרש ברבים. הייתי בין אלה, שעזרו לו באספם, אבל נדמה לי שלא זכה להוציאם לאור.

בלי רעש נכנס לעולם החברתי של עירנו. משפחתו היתה מפשוטי העם. בצעירותו, כפי שספר לנו, למד אצל הרב לשציוו ז״ל, שהחשיב אותו כאחד הלומדים הטובים.

נדמה לי שקירבת משפחה היתה לו עם המטמטיקן הידוע, אברהם יעקב שטרן. לפי שזכרוני אינו מטעה אותי, היתה לו גם קירבה מצד האם לנחום סוקולוב ז״ל.

בהכנת דרשותיו הוא הרגיש שליחות קדושה. כמה מנאומיו הפכו לחוויה, למשא שהרבה זמן נחרת בזכר השומעים, כמו ההספד על הרב סולוביצ׳יק מבריסק, ועל הפרעות בלבוב.

הוא התפלל בחוסיאטינער שטיבל (חסיד צ׳ורטקוב היה). אינני זוכר אותו כחסיד נלהב. לא בחר לו גם את קיר המזרח בבית־הכנסת. בשקט, בלחש עבד את קונו והיה זהיר בהבעת דעתו על החסידות.

החדר שלו היה בדירת מאירל המלמד, שחשבוהו אז לאפיקורס. לא פעם יצאר׳ מאירל להתווכח עם בנטשי על כל מיני נושאים, שלמדנו וביחוד בפרשת רבה בר׳ בר־חנה וניסה להוכיח שהרבה דברים אינם מציאותיים. בנטשי נלחם אתו בנוכחות תלמידיו, כדי לא להורידנו מהפסים.

עם הדור הצעיר לא נלחם בקנאות. לפרקים, עזר לאלה שנתפסו לציונות. לא פעם באו אליו לקבל חומר לנשפים, למסיבות של צעירי־מזרחי.

זכורני נשף ט״ו בשבט. היה זה חברי מאנטשי סוקול ז״ל, ממארגני הציונות בעירנו, לימים עבר לורשה, הוא אז היה המרצה, תבל את הרצאתו בהרבה אימרות חז״ל ובנטשי עזר לו ברצון.

לפי שספרו לי, היה בסוף ימיו מורה־הוראה בעירנו. היו לו 2 בנים, אחד גר באוסטשילוג, גורל יתר בני־משפחתו לא ידוע לי.

לפני עלייתי ארצה, באתי אליו להפרד. הימים היו אחרי חג הסוכות. עמדנו אז בפרשת „לך־לך״. הוא אמר בהומור:

— לך לך, לארצך ולמולדתך, אל הארץ אשר אראך, ואעשך שם לגוי גדול. רואים — הוא אומר בטוב־לב ובחיוך — שאתה גוי לא קטן. לבסוף הוא עבר ברצינות לאחל לי בריאות והצלחה.

יהי זכרו ברוך לעד ולא ימוש מתוכנו.

טוביה וינר / אברהם בר וינר ז"ל

חיפה



אברהם בר וינר ז"ל

אברהם בר וינר נולד בהרובישוב בשנת 1889 להוריו טוביה וינר (בפי מוקיריו — רב טוביה שלנו) ואמו שרה לאה.

ר' טוביה היה מכובד ומקובל על אנשי העיירה, וּלאהוב על שכונת בעלי־המלאכה ואנשי העמל. רוב ימות השנה היה ר' טוביה יושב אצל הרבי מהוסיטין, לומד תורה או שהיה גובה מעמדות מחסידי הרבי בגליציה ובפולניה הקונגרסאית.

פעם או פעמיים בשנה, היה בא הביתה ואז רבה השמחה לא רק בבית וינר, אלא בכל השכונה, שהיתה מתאספת בביתו, צובאת על החלונות והדלתות לשמוע את סיפוריו בנשימה עצורה, ואחר כך היתה יוצאת לרקוד ולשיר עד מאוחר בערב.

אמו של אברהם בר עמלה קשה, כדי לפרנס את המשפחה בת שש הנפשות ממכירת חלב. אולם מעולם לא התאוננה בפני בעלה או אדם קרוב. בעומק לבה האמינה, כי זכות בעלה יהיה גם לה חלק בעולם־הבא.

אברהם בר היה בן־זקונים להוריו, בילדותו למד בחדר, כדרכם של כל ילדי העיירה והתגלה כמוח חריף ולונדס בעל־העלולים.

עם סיום לימודיו בחדר, התחיל ללמוד ב"שטיבל" בצותא עם עוד נערים ובחשאי השתלם בתנ"ך, בשפה הרוסית ובחשבון. ומכיון שלימוד התנ"ך נחשב אצל החסידים טריף־פסול, היה אברהם בר מתבודד על עליית הגג, בה הסתיר את הספרים האסוריף.

במשך הזמן רכש לו אברהם וינר ידיעות רחבות ומעמיקות בשפה העברית והרוסית ובלימודים כלליים, עמד בבחינות בגרות, ונתקבל בתור מורה לשעורי דת בגמנסיה.

אברהם בר היה מהאוהבים ללמוד וללמד. שדה פעולתו היו בני־הנוער מ"השטיבל", אתם היה מחליף דעות ומתוכח, נפגש בסתר וקורא עתון עברי או את התנ"ך. הדעות האפיקורסיות שהושמעו ביוכוחים בין הנוער המשכיל לבין החסידים הביאו לידי רדיפות של קנאי־הדת. עובדה זו רק הגבירה את התנגדות הנוער והחוג התלכד מסביב לשני האחים שלום ואברהם וינר.

בפגישות החשאיות של החוג היו קוראים בצותא את העתונים "הצפירה" ו"הזמן", היו חולמים על תחית השפה העברית ועל ארץ־ישראל.

במשך הזמן נולד הרעיון ליסד בית־ספר עברי. כמובן, הרעיון היה נועז. לכן, קראו לבית־הספר, בתחילה, "חדר־מתוקן". הוא הוקם בשנת 1907 על ידי האחים וינר והם גם היו מוריו הראשונים.

בעזרת חוג האנשים הצעירים, שעמדו לימינם מול רדיפות הדתיים, שכינו את ה"חדר המתוקן" בשם "חדר מסוכן" והיו משפיעים על ההורים בכל מיני איומים לא לשלוח את ילדיהם "לשמד", התבסס החדר המתוקן, והשתכן בעליית גג שכורה בשוק הישן.

התלמידים באו, בעיקר, מחוגי העניים, מחוגים לא־חסידיים, שפרנסתם היתה מצויה וממש־כילים. הגיעו גם ילדים שלא נקלטו בחדר המסורתי, אולם בחדר המתוקן הם מצאו את תיקונם. שיטת הלימודים היתה מושתתת על יסודות פדגוגיים, חלוקה לכתות, שירה, משחקים, ולימודים כלליים.

לאחר שכל האיומים נגד החדר המתוקן לא הועילו, החליטו הקנאים לגרש את שני האחים מבית־המדרש של חסידי הוסיאטין. בשבת אחת הכריזו הקנאים, שהם לא יתפללו עם האפיקורס שם שלום ואברהם בר. כמובן, שנהיתה מהומה גדולה, ולאחר שלא יכלו להרחיק את שני האחים, עזבו כל הקנאים את בית־המדרש, האחים וינר עם הצעירים גמרו להתפלל, עזבו את בית־המדרש ולא חזרו אליו.

בינתיים, נהיה החדר המתוקן כל כך פופולרי שהאחים ראו הכרח לעבור למקום יותר מרווח. הם שכרו בית שלם ברחוב שקט עם גינה מסביב. בימים ההם נוספו לסגל המורים שני מורים ומורה.

מעשה בחומשים מקוצרים, שהאחים וינר הזמינו לכיתות הראשונות והם נפלו לידי הקנאים שהשמידום. למרות כל הפגיעות, בית־הספר וחוג התומכים בו גדל. עם הצטרפותם של התלמידים לשעבר, שפתחו קשר נפשי למורים, ולחוג, הוקמה גם ספריה ושם בית־הספר הלך לפניו, עד כדי פנייה מצד העסקן הצבורי מזמושץ הד"ר גליבטר לאחים וינר, שיקבלו על עצמם לנהל וליסד בית־ספר עברי "קדימה" בזמושץ. הוחלט, ששלום וינר, האח הבכור, יעבור לנהל את בית־הספר בזמושץ. אברהם בר המשיך לנהל את בית־הספר בהרובישוב.

בין האחים וינר וחוג המשכילים בהרובישוב היה קיים כל הזמן קשר אמיץ, למרות ישיבתו של שלום בזמושץ.

אברהם בר נקטף ללא־עת במלחמת העולם הראשונה מהתפוצצות רימון. השאיר אשה וארבעה ילדים.

הוא היה אהוב כל כך על חוג ידידיו, עד שאחד מידידיו הקרובים, מאיר זלצר ז"ל בשמעו על מות אברהם־בר הצטער צער רב ואחרי ימים ספורים חלה ומת.

אחרי מלחמת העולם הראשונה נוסד בית־ספר בשם "התקוה" על ידי ממשיכי הדרך מבין חבריו, ותלמידיו של אברהם־בר, ובעזרת העסקן רב־הפעלים, דוד טננבוים ז"ל.

אברהם שידאלי

מאת **נתן הדס** / הרצליה

למים ולילות, בקיץ ובחורף, היה יושב על יד התנור בבית־המדרש הגדול ולומד. אחד מבעלי התריסין היה. לא היה מעורב בין הבריות מחשש ביטול־תורה. בטלנתו עברה כל גבול. קראוהו אברהם שידלי, משום שהיה יושב במקום אחד, כמו תרנגולת על הדרגש.

בשעת התפילה עמד על רגליו, ביד אחת החזיק את המטפחת האדומה ובשניה היה עושה תנועות, באילו חוטף משהו מהאויר. יש אומרים, שהיה חוטף מלאכים ברגליהם.

מדי שבת בשבתו היינו מתחמקים בשעת קריאת התורה ופנינו לבית־המדרש הגדול ל־השתכל, כיצד אברהם שידלי חוטף מלאכים.

כל מחסרו היתה מספקת לו אשתו, חי"ה, שקיימה דוכן של סדקית על יד אחת החנויות. בחצות הלילה, כשהגיע מבית־המדרש, היה כבר מוכן ומזומן עבורו בתנור מעשה־קדירה מכל מיני גריסין או מעשה־בצק בסיר חרס, ועל ידו סיר מים חמים ובתוכו חופן קש או חציר לנקוי הסירים.

לילה אחד הגיע כדרכו בקודש, לוקח מן המוכן בתנור החם וכאן החליף את היוצרות. באמצע האכילה הוא קורא לחי"ה, שהיתה מזמן ישנה שנת ישרים.

— חי"ה, חי"ה, את שומעת? לולא ידעתי שאטריות במרק, הייתי חושב שהנני אוכל קש. חי"ה כן שמעה או לא, חשבה שזה חלום. בבוקר כשנגשה לנקות את הסירים, מצאה שהקש נעלם והאטריות נשארו. אז נזכרה בחזלומה בלילה. אולם אברהם היה כבר מזמן בבית־המדרש על־יד התנור.

במלחמת העולם הראשונה היו הקוזקים, כדרכם, עוברים מרחוב לרחוב, מבית לבית ושלחו את ידם בביזה. כשהגיעו לרחוב בתי־המדרש, ראו אור בוקע מבית־המדרש. הדבר הזה היה נדיר בזמנים אלה. כל העיר היתה שרויה בחושך מצרים, גם מפני שהשלטון גזר על האור.

כשנכנסו פנימה, לבית־המדרש, מצאו את אברהם שידאלי עומד ומתפלל כדרכו, ולא שם לב לקוזקים. הללו נבהלו, הצטלבו, בחשבם אותו לקדוש או למלאך ובחפזון הסתלקו מהרחוב, מבלי לפגוע בו. כך נצלו בזכותו אנשי רחוב בתי־המדרש מהקוזקים.

עד שנת 1820 חי ופעל בהרובישוב שמחה פינסקר, אביו של ד"ר ליאון פינסקר, בעל ה"אוטואמנציפציה".

עו"ד אפרים שטיר / על הנוער האקדמאי בעירנו

תל־אביב

לא אגזים, אם אמר, שלאוכלוסיה היהודית בהרובישוב היה נוער אקדמאי מפואר, פנינה רבת גוונים.

אין ביכלתי להשתמש במספרים מדוייקים, ויסלח לי, אם אדלג על חבר לא מתוך כוונה חס־וחלילה, אלא פשוט מחמת שיכחה.

במקצועות החפשיים בהרובישוב היו מיוצגים יהודים בודדים: ד"ר גרינשפן, ד"ר משה פרץ, הרוקח קריצר, וכמה רופאים וטכנאי שיניים.

בכלל, בפולין הקונגרסאית היו מעטים היהודים במקצועות החפשיים, הוא הדין בהרובישוב.

עם גמר מלחמת העולם הראשונה עלה אחוז האינטליגנציה היהודית בהדרגה והגיע לממדים ניכרים עם פרוץ המלחמה בשנת 1939.

התופעה הזו בולטת ביחוד בהרובישוב. יהודי הרובישוב לא חוסכים מאמצים על מנת להעניק לבניהם השכלה תיכונית, והבנים, מצדם, מגיעים להשכלה גבוהה, לרוב בכוחותיהם הם.

סטודנטים בודדים נתמכו על ידי הוריהם, והרוב התפרנס ממתן שעורים ומעבודות שונות. לשבחו של הנוער יש לציין, שאת הזמן הפנוי הקדיש ללימודים.

היו, כמובן, אקדמאים בעלי השקפות שונות, אולם זה לא הפריע לקיום יחסים תקינים וידידותיים.

מובן, שהיחסים היו הדוקים בין חברים, שבחרו במקצוע זהה ובאותה האוניברסיטה. בפגרה השנתית היו הסטודנטים חוזרים הביתה, מתכנסים לשיחות רעים, לידי חנות הצורף הובל ז"ל. במקום מפגש זה היו זוכים לברכת שלום מהתושבים העוברים, רוב האקדמאים למדו בורשה, חלק קטן בלבוב, אחדים בחוץ־לארץ, ביחוד רפואה, בגלל הנומרוס קלאוזוס, שחל במקצוע זה ביחס ליהודי פולין.

בזמן הפגרא שבעו מיחס חם, משיחות רעים, מבדיחותיו של רוטנברסקי, בעל ההומור, ומהלשון השנונה של אדמשק, מהטיולים ברחוב 3־במאי, ומביקורי־בית אצל חברים וידידים. אחר־כך היו ברצון חוזרים לאוניברסיטאות, על מנת להמשיך בלימודיהם.

עם גמר הלימודים הסתדרו האקדמאים בתור רופאים, עורכי־דין, מהנדסים, מורים, ולא אצא ידי חובתי, אם לא אציין אחדים מהם לשבח מבחינת כישרונם, כפי שזכור לי, על אחת כמה וכמה, שהטובים שביניהם נספו בתקופת השואה, ונשאר בחיים קומץ קטן של אקדמאים.

מבחינת האינטלגנציה, הצטיין במיוחד אברהם רגל ז"ל, בנו של מאיר רגל ז"ל. הוא היה עדין־נפש, בעל־תרבות עשירה ונדירה, בעל סגנון, ידען בשפה ובספרות הפולנית היפה, שדוגמתו קשה היה למצא בין אלפי הסטודנטים. הוא ניחן בכשרון מיוחד לנתח תופעות ומאורעות.

בתור ארכיטקט הצטיין אברהם הובל ז"ל, העריכו את כשרונותיו כל חבריו במקצוע ואין להתפלא, שנתקבל על ידי עיריית הרובישוב בתור מהנדס העיר.

אברהם הובל היה בנו של צורף, שבקושי הרויח את פת לחמו ונאבק רבות, כדי לעזור לבניו אברהם ושמואל ברכישת השכלה גבוהה.

בתור רופא הצטיין שמחה ברנדט ז"ל, שגמר את חוק לימודיו ברפואה בשוויץ. מצבו החמרי היה יותר טוב. אביו, שמואל ברנדט, סוחר אמיד, איפשר גם לבתו פולה ברנדט ללמוד פילולוגיה באוניברסיטה בורשה.

בתור עורך־דין מצויין ובעל עתיד מזהיר יש להזכיר את יואל רבינוביץ ז"ל. כותב השורות האלו למד אתו יחד והכיר את כשרונו ותכונותיו. הוא נחן בכשרון לנתח במהירות כל בעייה משפטית מסובכת ולמצא לה פתרון מתאים ומוצלח. כשרון זה יחד עם זכרונו הנפלא הבטיחו לו עתיד מזהיר, אף־על־פי שלא היה נואם גדול.

בשנת 1938 הוא היה היהודי היחידי, שעבר בהצלחה את הבחינות של עורך־דין בפני הסתדרות עורכי־הדין בלובלין, הידועה באנטישמיותה ובנומרוס גולוס כלפי יהודים. לא היתה להם לבוחנים ברירה, אלא לתת לו לעבור בהצלחה את הבחינות, כי להכשיל משפטן מסוגו לא הצליחו גם המומחים המנוסים ביותר. אולם דא עקא, הסתדרות עורכי־הדין הגבילה את זכותו לעבוד בתור עורך־דין בעיירה קטנה, לובארטוב, ולא בלובלין, או בעיר אחרת במחוז.

עורך־דין יואל רבינוביץ, כפי שהכרתי אותו היה בנו של כותב־בקשות, שחי חיי דוחק, וראה את תוכן חייו ואשרו בבן זה. הבן היה קשור למשפחתו ובימי הזוהר לא הפסיק לחשוב עליה, כי מטרתו היתה לשפר את רמת חייה.

כשנמלטתי מוורשה עם פרוץ המלחמה בספטמבר 1939 והגעתי לעיר חלם, מצאתי שם את יואל רבינוביץ במשרדו, והתחננתי בפניו שיעזוב את חלם יחד אתי בכיוון לרובנה, כי הגרמנים מתקרבים במהירות גדולה, נעניתי:

— אין אשאיר תיקים ומסמכים, פקדונות של לקוחות, אני משוכנע שהאנגלים יעזרו לנו והכל יסתדר. אשאר פה, ואם אפילו אצטרך לסבול, אזי אסבול יחד עם המשפחה הנמצאת בקרבת המקום ועם הלקוחות.

יואל רבינוביץ נספה בגיטו הרובישוב יחד עם משפחתו.

בתקופת השואה נספה גם יוזק אדמשק ז"ל, שעבד בתור עורך־דין בגליציה, הוא היה אהוב בחברה, נעים הליכות, פיקח ובעל כשרונות.

אין לפסוח על שמואל הובל ז"ל ושטורם ז"ל, שניהם מורים שזכו להערצה בהרובישוב. ידעו להתידד עם כל אחד, ללא הבדל של שכבה וחוג.

טיפוס מיוחד ייצג ברגר ז"ל, תמיד נחבא אל הכלים, איש מדע ומתמטיקאי בחסד עליון.

כל האקדמאים היהודים הצטיינו עוד בגימנסיה בהרובישוב ונמנו על התלמידים הטובים ביותר. אפילו בתזמורת הקטנה, שנוסדה בגמנסיה בהרכב של חמשה, היו שלשה יהודים הכנרים הטובים ביותר: אברהם הובל ז"ל, שטיך ואורנשטיין. הכנרים הנ"ל בגימנסיה, ולאחר מכן בתור סטודנטים, מצאו זמן ורצון להקדיש, מדי פעם בפעם, קונצרט לטובת בית־היתומים או למטרות אחרות.

הנני ער לעובדה, שעל אחדים מהסטודנטים, כדוגמת פייל חסרים לי פרטים ועם משפחותיהם הסליחה.

בתקופתי למדו גם בגימנסיה החברות: זופיה מניקוב ז"ל, פולה ברנדט וריבה פינקלשטיין.

מהאקדמאים שנשארו בחיים אמנה: את ד"ר רוטנבסקי — רופא במקסיקו, ד"ר אורנשטיין, רופא בארצות־הברית, שני אחיו, שמואל אורנשטיין, משפטן, והשני: הניק הצעיר, בעל עסקים מופלג.

כמה אקדמאים, תושבי הרובישוב לשעבר, חיים כיום בישראל ביניהם: ד"ר מתתיהו שטיך, רופא גינקולוג ידוע, שעזב את הרובישוב בגיל 12 ועלה ארצה. קורות חייו מעניינים ביותר, אולם המקום לא מרשה להרחיב את הנושא. הוא גמר רפואה בוינה.

אפרים שטיך, כותב השורות האלה עובד בתור עורך־דין בתל־אביב.

זהו קומץ האקדמאים בחו"ל ובישראל שנשאר בחיים. קשה להסתגל למחשבה, שעשרות אקדמאים שהיו לתפארת ליהודי הרובישוב, הלכו לעולמם בגיל צעיר בתקופת השואה.

יהא זכרם ברוך לנצח!

משה רפפורט / ד"ר שלמה רפפורט ז"ל

תל־אביב



ד"ר שלמה רפפורט

ד"ר שלמה בן חיים שלום רפפורט נולד ב־שנת 1883 בעיירה פטריקוב אשר בפלך מינסק ברוסיה. הוא קבל חינוך יהודי, מסורתי בחדרים ו־הצטיין בידיעותיו ב־תנ"ך ובתלמוד. בה־גיעו לגיל 14, נכנס לבית־הספר של חב־רת מפיצי־השכלה בסלוצק, בו לימדו לימודים כלליים ויהודיים כאחד.

הנער רפפורט גומר את בית־הספר בהצ־טיינות, ומתכונן לבחינות־כניסה לסמינר הממ־שלתי לרבנים בווילנה. הוא עובר את הבחינות בהצלחה ו...נפסל. הסיבה? הנהלת הסמינר דרשה בכתב מכל נבחן את תולדותיו והשקפו־תיו החברתיות. ברשימתו של רפפורט מצאו מנהלי הסמינר רעיונות ציוניים, שעמדו בניגוד למגמת ההתבוללות, שהונחה ביסודו של הסמינר הממשלתי לרבנים. ובעטייה של רשימה זו — נסגרו בפניו שערי הסמינר.

ד"ר רפפורט עוזב את וילנה בפחי־נפש ומגיע לקיוב, נבחן כאכסטרן ומצליח בבחינות. הוא מקבל רשות לעבוד עבודה מעשית בבית־מרקחת כמתלמד.

במשך ארבע שנים הוא עובד בבית־מרקחת בעיירה נידחת בפלך סרטוב. עם תום ארבע שנות עבודה מעשית כמתלמד, הוא נבחן מחדש ומקבל תואר „עוזר לרוקח". אולם רפפורט אינו מסתפק בתואר זה והוא מתמסר ללימדים בצורה אכסטרנית, תוך שאיפה להתקבל לאי־נירברסיטה. מכשולים רבים עומדים בדרכו. מלבד ההגבלות במספר היהודים, הזוכאים להתקבל לאוניברסיטאות ברוסיה, הוא נרדף במיוחד על דעותיו הציוניות שהטיף להן בגלוי. אולם הצטיינותו בבחינות מסלקת כל המכשולים והוא נתקבל כסטודנט בפקולטה לרפואה באוניברסיטה של קאזאן.

בשנות לימודיו באוניברסיטה הוא פעיל בחוגי הסטודנטים היהודיים ועובד למען הפצת הרעיון הציוני. הדים מפעולתו הברוכה בשדה הציונות הגיעו גם לאזני העסקנים הציונים בוורשה, וכאשר פנה העסקן הדגול מהרובישוב, שמואל ברנד הי"ד, לועד המרכזי הציוני בוורשה בבקשה לעזור לו בחיפושיו אחרי רופא יהודי לאומי, שיתרצה להשתקע בהרובישוב, המליצו הללו על בוגר האוניברסיטה בקאזאן, הד"ר רפפורט שגמר את האוניברסיטה בהצטיינות. וככה זכתה העיר הרובישוב להביא את ד"ר רפפורט לשעריה.

ד"ר רפפורט היה נוהג לבדוק את החולה בדיקה יסודית וממושכת. היה מקשיב לדברי החולה בסבלנות יוצאת מן הכלל, ומדבר על לבו ומעודדו. הוא הסתפק בשכר שניתן לו, ויהיה זה הסכום הפעוט ביותר. מעניים לא היה מקבל כל שכר. יתר על כן, לעתים קרובות, היה שם שטר כסף בתוך רשימת התרופה שרשם, מניח את הרשימה מתחת לכרו של החולה וממהר להפרד בטרם ירגישו בני־הבית בכך.

לא עברו ימים מרובים וד"ר רפפורט התפרסם כרופא מומחה וכיהודי אצילי־רוח ונדיב־לב. בוקר־בוקר היה עושה את דרכו בסימטאות העיר לבקר את החולים. היה צועד לאטו, כשהוא נשען על מקלו, כי קצר־ראי היה האיש. באותה שעה היו הנשים היהודיות מתיצבות בפתח דירותיהן, מסתכלות בו בחיבה ומברכות אותו בברכת בוקר־טוב, „א גוטער מארגען, הער דאקטאר". אף הוא היה עונה לקראתן בהרכנת־ראש ובחיוך אבהי.

בשנת 1914 פרצה המלחמה העולמית הראשו־נה. צבאות הגרמנים ובני־בריתם האוסטרים מתקדמים בטריטוריה הרוסית וכובשים עיר אחרי עיר. הצבא הרוסי מובס ונסוג ותוך כדי נסיגה, הוא פורע פרעות ביהודים ואין מוחה בידו. השלטון הרוסי רואה בכל יהודי מרגל גרמני. בערים הסמוכות לחזית מגורשים היהודים ממגוריהם. רכוש היהודים נעשה הפקר.

בפרבר הנוצרי פובז'ן, הסמוך להרובי־שוב, היתה קיימת טחנת־קיטור של בעל־אחוזה נוצרי. בטחנה עסקו עשרות יהודים מהרובישוב בטחינת תבואה. את הקמח מכרו בהרובישוב ובעיירות הסמוכות והתפרנסו איך שהוא. תושבי הפרבר הנוצרים התקיימו על עבודה בטחנת הקיטור ועל הובלת הקמח. נוצרים אלה ראו את היחס העוין של שלטונות רוסיה ליהודים, עמדו ושדדו את התבואה ואת הקמח של היהודים נותני־לחמם, שהיו באמסי הטחנה. השוד נעשה לאור היום, לעיני השוטרים הרוסים, ללא פחד וללא בושה. הדרכים היו משובשות על ידי עריקים ובריונים והיהודים הסתגרו ולא העיזו לצאת מתחום עירם.

בינתיים הגיעו הגרמנים סמוך לשערי הרובישוב. היהודים ציפו לכניסתם לעיר, תוך תקוה שצבא זה ישליט סדר ובטחון. בשעה טרופה זו פשטה שמועה שד"ר רפפורט יוצא את הרובישוב. ידידיו הרבים מפצירים בו, שלא יעשה כדבר הזה. אומרים לו, כי בנסיעה זו הוא מתחייב בנפשו ובנפש אשתו וילדיו. מייעצים לו לחכות עד לכניסתו של הצבא הגרמני המנצח, שישליט סדר ובטחון. ד"ר רפפורט מקשיב לעצת ידידיו ואינו נסוג. הוא מסביר, שמצפונו אינו נותן לו להשאר תחת השלטון הגרמני. הוא קיבל את השכלתו באוניברסיטה רוסית ותהיה זאת כפיית טובה מצדו, אם ישאר תחת שלטון גרמני, שבודאי יגייס אותו לשרות הצבא הגרמני, אויבו של רוסיה.

בעצם הימים הטרופים האלה הוא נפרד ממכריו וממעריציו המרובים, לוקח את אשתו וילדיו ונוסע בדרך לא דרך לעיר מולדתו הרחוקה.

אחרי נסיעה הרת־סכנות הוא מגיע בשלום למחוז מצפו ומתישב בעיר מוזיר, הסמוכה לעיירת מולדתו, פטריקוב. גם בשבתו במוזיר הוא מתפרסם כרופא מומחה ומסור לחולים. האכרים מזמינים אותו לכפריהם, הוא נענה להזמנות, מקבל את שכרו בתנובת השדה, אורז את ה„כבודה" בשקים ושולח את הכל העירה לחלוקה בין משפחות יהודיות עניות.

בהיותו במוזיר, הגיעה אליו משלחת מטעם יהודי פטריקוב ומודיעה, שבעיירת הולדתו פרצה מגפת הטיפוס ויש צורך בעזרה רפואית דחופה. ד"ר רפפורט יוצא עם המשלחת לפטריקוב, שוהה ליד מיטות החולים ימים ולילות עד שהודברה המגפה.

באותו זמן השתוללו בסביבת מוזיר הצבאות „הלבנים", שהיו ידועים לשמצה בשם כנופיות הגנרל בלחוביץ. אנשי הכנופיות הדרו לעיר מוזיר ועשו שמות ביהודי המקום. הם תפסו את ד"ר רפפורט ואמרו לרצחו. הדבר נודע לאכרים, הם חשו לעזרת רופאם הנערץ, הצילו אותו ואת משפחתו מידי הרוצחים והביאו אותם בשלום לפינסק.

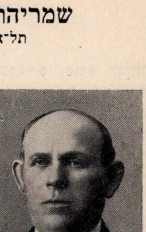
בפינסק התרכזו אז אלפי פליטים יהודים שנמלטו לכאן מאימת הרציחות של כנופיות הבלחובצים. הפליטים סבלו חרפת רעב. ד"ר רפפורט נרתם בעולה של עבודה צבורית. הוא פונה לועדים של יוצאי העיירות באמריקה, מקבל מהם סכומי כסף ניכרים ובכסף זה קונה צרכי מזון ומחלק בין הפליטים. הוא גם יסד בפינסק בית־יתומים מפואר לילדי ישראל, שישכלו את הוריהם.

בשנת 1920 באה אליו משלחת מהעיירה לימשקביץ, הסמוכה לפינסק, ומודיעה לו, שבעיירה פרצה דלקת קרום המוח ונחוצה עזרתו הדחופה. ד"ר רפפורט יודע את הסכנה הצפויה לחייו מהדבקות במחלה זו. אולם הוא נוסע עם המשלחת, עובד במסירות האופיינית לו, עד שנדבק במחלה. בידעו שהוא הולך למות, הוא נפרד ממשפחתו, אשתו ושלשת ילדיו, ומצווה לאשתו שתעשה כל המאמצים ותעלה לארץ־ישראל. אשתו מלאה אחרי צוואת בעלה ועלתה יחד עם שלשת ילדיה.

יהא זכרו של ד"ר רפפורט — ברוך!

שמריהו מינץ / העסקן הציבורי דוד טנבוים ז"ל

תל־אביב



דוד טנבוים

דוד טנבוים נולד בעיירה אורלי במחוז ביעלסק ברוסיה, ב־19.8.1889. אביו, ר' ישעיהו טנבוים ואמו, פעשי, מבית שוכר, דאגו לחינוכו המסורתי, לפי המקובל בעיירות רוסיה בתחום המושב בתקופה ההיא.

בשנת 1904 היה כבר דוד טנבוים אחד העסקנים הצעירים בעירו, פעיל באגודות „חובבי־ציון" ותומלן לרעיון הציוני. שלטונות הצאר הרוסי התנכלו לו בגלל פעילותו והוא נאלץ לברוח לאמריקה.

בהיותו צעיר לימים, התיישב על ספסל הלימודים לצדו של השופט הציוני, הידוע, לואי ברנדייס.

בשנים 1914—1904 היה דוד טנבוים פעיל בועדים שונים, שנוסדו אז באמריקה לאיסוף כספים למען „חובבי־ציון" ברוסיה. באותו זמן הוא הכיר את יו"ר אליאנס איזרע־אילס, נסים בכר ויחד יסדו את החברה „נאציונל ליבראל אימיגראציון ליג" וצרפו אליה גם את הד"ר דוד בלוישטיין, את השופט רוזלסקי ואת אדוארד ליטרבך.

דוד טנבוים הצעיר גלה כבר אז כשרון רטורי, נתמנה למנהל התעמולה של „הנאציונאל ליג" וניהל מלחמה נגד סגירת שערי אמריקה בפני יהודי רוסיה, יחד עם מהגרים איטלקיים אירגן בכל יום ראשון אסיפות־מחאה ברחבי המדינה ובעזרת דעת־הקהל הצליח לפתח את שערי הארץ למהגרים יהודים מאירופה.

בד־בבד עם פעילותו הציבורית הכללית באמריקה, השתתף גם באירגון של מוסדות התנועה הציונית. הוא נפגש עם ג'וזף ברנדייס, שבהשפעת טנבוים שיתף פעולה עם „פועלי־ציון" ויחד עבדו במפעלי המגביות למען „האדעסער קאמיטעט" עד פרוץ המלחמה בשנת 1914.

כאשר דוד טנבוים הופיע בהרבישוב בשנת 1916, היה כבר בעל ותק בפעילות ציבורית וציונית באירופה ובאמריקה. העיר היתה הרוסה מפגיעות המלחמה, הטיפוס והחולי־רע הפילו קרבנות רבים ושרידי הפליטים, שחזרו מכפרי הסביבה, נמצאו בחוסר־כל. יהודי הרובישוב לא הכירו את דוד טנבוים מקודם, והתלחשו ביניהם, כי „הליטבק" נשלח על ידי „הדזוינט" לעזרה ולהצלה.

הער טנבוים — כפי שכינוהו — היה גבוה, כרסתן, בעל פנים עגולים. נראה כתלמיד־חכם ליטאי. הוא היה לבוש בגדי אירופה, חליפה כהה, כתונת משי ופרפר ענוד לצוארו. ביידיש הליטאית שלו המתובלת במלים אנגליות, בסגנונו העממי ובצורת דיבורו החברי אל פשוטי העם, הצליח להשתלט על התיהור ובוהו, ולרכוש את אמונם של יהודי העיירה. ביזמתו ובעזרתו נוסדה ה־„עזרה", נפתח המטבח העממי שחילק מאות ארוחות יום־יום, נעלים שנשלחו על ידי ה„דזוינט" ועזרה בכל השטחים האפשריים.

דוד טנבוים היה המושיע והמציל של יהודי הרובישוב.

עם גמר מלחמת פולין—רוסיה החלו חיי היהודים להכנס למסלולם הרגיל, טנבוים היה כבר אהוב ומקובל על כל הציבור. אירגן ועדים ציבוריים, דאג לילדים, ובראש וראשונה ליתומים. הוא הצליח לקבל לרשותו את בנין בית־החולים היהודי וכל המבנים הנוספים בחצרו.

אחד המבנים הוכן לקליטת היתומים בעיר. הוא ארגן ועד של נשים ובעזרתו הצליח להפוך את המוסד לדוגמה לכל העיירות בסביבה.

בהדרכתו של דוד טנבוים שררה במוסד רוח ציונית והילדים קיבלו חינוך ציוני. אם הבית — אשה נאמנה ומסורה — דאגה שלא יורגש מחסור.

בשבתות וחגים, ובעיקר בליל־הסדר של פסח, דרש טנבוים מועד העסקניות השתתפות בעריכת „הסדר" לילדי המוסד. הוא הופיע ראשון, לבוש סמוקינג, דאג לכל פרט המכניס אווירה חגיגית ותוך קריאת „ההגדה", הדגיש את השאיפה המתמדת לשיבת־ציון ולתקומת ישראל בארצו.

לחגיגות ולנשפים הלאומיים בבית־היתומים יצא מוניטין בעיר ויהודי המקום הצטופפו מסביב לחלונות להציץ פנימה, כדי להנות מחויה לאומית אמיתית.

דוד טנבוים היה עסקן ציבורי ולא רק במוסדות היהודיים בעיר, הוא היה פעיל גם במוסדות העירוניים והיה מקובל בין הפולנים כנציגה של האוכלוסיה היהודית. כן היה יזוע במרכזי הארגונים בוורשה, כאחד המארגנים והאחראים למוסדות ולפעולותיהם.

באותה תקופה הוא היה פעיל: במועצה הלאומית העליונה של יהודי פולין, חבר המרכז „אוקסיליום אקדמיקום־יודאיקום", חבר הועד היזום של בתי־ספר המקצועיים בוורשה וב־פיוטרקוב, מועמד ל„סיים" הפולני, שליח ומורשה של קרן־קיימת וקרן־היסוד, חבר מועצת העיריה וראש הסיעה הציונית, חבר ועד הקהילה היהודית, יו"ר ההסתדרות הציונית, חבר ועד ההורים מטעם העיריה בבתי־ספר פולניים לפקוח על חינוך התלמידים היהודיים, מארגן ומנהל בית־הכנסת הציוני ו„עונג־שבת", יו"ר „בית־היתומים", יו"ר הבנק העממי היהודי, עורך עתון ציוני יחד עם ציוני חלם.

כמעט כל הפעילות הציבורית בעיר התנהלה בהנהגתו, ביזמתו ובהשתתפותו. בכל מקום היה ראש־המדברים ופוסק הלכה. היה נאמן לדרכו להגברת ה„ציונים", לכיבוש הקהילה היהודית ולהגברת ההשפעה בעיריה.

חוץ מעבודתו באירגונים היהודיים, הוא היה ראש־המדברים באסיפות פומביות ובחגיגות לאומיות.

במערכת הבחירות לפרלמנט הפולני, היה דוד טנבוים אחד התועמלנים החשובים במדינה. בכח דיבורו היה מלהיב ומשכנע את שומעיו, שהיו מצטופפים וממלאים את האולם מפה לפה. הרצאותיו היו נשמעות בדריכות. בראשית דבריו היה עושה את ה„חשבון" הפוליטי עם מתנגדי הציונות למפלגותיהם, בלי פגיעה אישית, אלא בדברי שיכנוע. היה עושה ללעג את התיאוריות הגלותיות ומיד לאחריו זאת עבר לתאר את הפעילות הציונית בעיריה, בועד הקהילה, במוסדות עזרה וכלכלה, ובעיקר בפרלמנט הפולני.

בקיץ 1934 נודע, כי דוד טנבוים החליט לעלות לארץ־ישראל. היה זה מובן מאליו, כי הלוחם הגדול למען הציונות יקום ויילך להגשים את רעיונו. המוסדות בעיר אירגנו מסיבות־פרידה ודברי־שבח רבים נאמרו לכבודו. אלבום־זכרונות, מצופה כסף טהור, הוזמן במיוחד אצל אמן מקומי, בו נרשמו דברי־זכרון ותהילה בשם כל המוסדות בעיר.

ביום 17 באוקטובר 1934 הגיע דוד טנבוים יחד עם רעיתו ובתו הפעוטה לארץ־ישראל. כאן נפגש בלבביות רבה על ידי החלוצים, יוצאי הרובישוב וחניכי בית־היתומים. כדרכו בגולה, ניגש גם כאן לעבודה אירגונית־ציבורית, והיה ממיסדי הארגון של הציונים העסקנים הותיקים.

הוא הוועמד בראש המאבק להשגת זכויות עבור קומץ העסקנים הציוניים שנמצא אז בארץ. אירגן אסיפות, ישיבות, שלח תזכירים למוסדות הישוב ולהנהלת הקרנות הלאומיות. הודות לפעולה זו, נתקבל העקרון של הכרה בזכויות מיוחדות לעסקנים מארצות הגולה.

בחייו הפרטיים ידע סבל ומחסור. כמו בגולה, כן גם בארץ, היה שקוע בעבודה לטובת הכלל, ולא הספיקה שעתו לדאוג למשפחתו. ביחוד סבל רבות בהגיעו ארצה, ללא כל רכוש וללא אפשרות להקלט בחיי הכלכלה בגלל המשבר בארץ. רק בשנותיו האחרונות ובעזרת ארגון הציונים הותיקים, זכה לקבל סידור כלכלי כל־שהוא ולבוא אל המנוחה.

דוד טנבוים נפטר בתל־אביב ביום ט"ז בתמוז תש"ד.

יוצאי הרובישוב בכל העולם יזכרו ברטט של העראה וכבוד את האיש, שהיה גבוה משכמו ומעלה מכל העם, נקי־כפיים ובר־לבב. הוא הכניס את העדה היהודית בעירנו לחיי חברה תקינים ומכובדים, נלחם לחינוך ציוני ושימש דוגמא לעמידה בכבוד.

זכרו לא ימוש לנצח ונשמתו צרורה בצרור חיי העם!

בית צרטל ודוד טביל זינגר

יוסף כרוסט / נתניה

ב הרובישוב, העיר בעלת המסורת החסידית, היה בית זינגר אחד הבתים המעטים, שלא נטש את המסורת ויחד עם זאת פתח את חלונותיו לרווחה בפני הרוחות החדשים שנשבו בעולם היהדות, ובראש וראשונה בפני הציונות.

ר' דוד טביל זינגר נולד בהרובישוב, בן למשפחת חסידי ראדזין ואילו רעיתו, צרטל מבית קרונגולד, היתה בת למשפחת חסידי פשיסחא. היה זה בית אדוק, שינק את פרנסתו מבית־הבד, ירושת אבות.

קשה להגיד, מי משני ההורים פתח ראשון את דלתות הבית, על שבעת ילדיו, בפני הציונות, אולם אין ספק שהיתה זו זכות שניהם.

הקופסה הכחולה של הקרן־הקיימת נכנסה לבית זינגר זמן קצר אחרי מלחמת העולם הראשונה, ויש לציין, כי דבר זה נעשה בהסכמתו של סבא, ואילו צרטל היתה מהנשים הרא־שונות, שתרמה וחתמה על שטרות לקרן־היסוד במגביתה הראשונה בפולין.



צרטל זינגר

הגברת צרטל זינגר היתה ידו־עה במרצה. אשה עבריה טפוסית, ש־נשאה יחד עם בע־לה בעול הפרנסה, אך לעומת זאת הש־פיעה יחד אתו על חינוך ילדיה. היא היתה גם יותר „חפשית" מבעלה, וייתכן שהיא גרמה לכך, כי ילדי בית זינגר קבלו השכלה כללית בד בבד עם השכלה מסורתית. בין הידידים כינוה בשם „קלרה צטקין" הרבזוניסטית, על שם המנהיגה הסוציאליסטית, שהיתה פופולרית באותה תקופה, ללמדך שיש גם בצרטל, בעלת השם הדומה, ממרצה של העסקנית הסוציאליסטית.

הודות לה, הפך בית זינגר גם למועדון ציוני־בית"רי ממש, ואף ליותר מזה — בית־מלון לכל־דכפין. שליחים של תנועות ציוניות, ובייחוד מטעם בית"ר, צעירים וצעירות, שיצאו להכשרה ונקלעו להרובישוב, חבריהם של שבעת הילדים, ארבעת הבנים ושלוש הבנות, בלי עין־רעה, לבית זינגר באו, והמטבח פעל במשך כל היום, כשהגברת זינגר רווה נחת מאורחיה.

חלפו שנים, הבן הבכור, אהרן מאיר, עזב את הרובישוב, בנה השני בונים עלה לישראל, אך המסורת הזאת נשארה עד היום האחרון לקיומו של הבית.

עלייתו של בונים עוררה בעיות בבית זינגר. ההורים לא התנגדו לעלייתו, והאם אף עודדה את בנה בגלוי. גם סבא צידד בעלייה, אך ביקש שהגברת זינגר תסע אתו לרבי (הרבי מראדזין הצעיר, שנפל יותר מאוחר עם הפארטיזאנים בימי הכיבוש הגרמני), כדי לשאול לדעתו. מובן מאליו, כי האם היססה, היא לא ידעה מה תהיה דעת הרבי. אולם אבן נגולה מעל לבה, כאשר שמעה את דברי הרבי: „אני מאחל כל טוב, צריך לעלות".

עלייתו של בונים חלה בפברואר 1933. הוא העלה אחר כך את אמו ושלושת ילדיה. עוד אחות עלתה בשנת 1938. באותה שנה נפטר ר' דוד זינגר בהרובישוב. סבא עוד האריך ימים אחרי מות בנו.

הבן הבכור, אהרן מאיר זינגר, מייסד בית"ר בהרובישוב, מפקדו הראשון והאחרון, היה רואה חשבונות מוסמך.

בזמן הכיבוש הגיע לוודמיר ועם הגירוש הראשון, שבוצע בידי הנאצים, החליט לחזור להרובישוב, כדי להציל את משפחתו ואז נספה אף הוא.

*

כל גבורתה הנפשית של אם המשפחה הגיעה לידי ביטוי עילאי בתקופת הכיבוש הבריטי בארץ, כאשר נודע לה ששני בניה, בונים ובצלאל, הם חברים פעילים באירגון הצבאי הלאומי.

בונים עבר לנתניה בשנת 1936, ויותר מאוחר עבר לעיר זו גם אחיו, בצלאל, בשנת 1940, כאשר החלו המאסרים בקרב אנשי האירגון, עברה הגברת זינגר אף היא לנתניה, כדי להמצא ליד בניה. מעולם לא באה אליהם בטענות על שהם משתייכים לאירגון ומסכנים את עצמם. היא ידעה, שהם ממלאים חובה לאומית והשלימה עם זאת. בשנת 1941 נאסר בונים, בתחילה נעצר לחודש וחצי, ואחר כך נאסר בשנית למשך שנה תמימה במזרע.

אחרי המאסר הראשון החליטה הגברת זינגר לחזור לתל־אביב. באחד הערבים נעצר בונים בקפה „עטרה", היה זה מאסרו השני, אך הבלשים שעצורוהו, לא ידעו את מקום־מגוריו. כאשר נשאל על ידי אוסריו לכתובתו, השיב להם, כי אמו חולה והוא מוכן להובילם הביתה, בתנאי שיסעו אתו מיד הביתה. בלית־ברירה הסכימו האנגלים לתנאי זה. בונים הגיע לביתו והספיק לומר לאחותו, כי תזהיר את בצלאל שעמד לבוא הביתה. בינתיים הסכים גם עם אמו ביחס לצופן, הכל בחפזון ותחת עינם של הבלשים. אותו צופן הועיל למשפחת זינגר ויותר מאוחר אף סייע בקשרים של „דואר" מחנה־המעצר עם החוץ.

בעוד נמשך החיפוש בבית, הצליחה האחות שרה להזהיר את אחיה בצלאל שהגיע לביתו. היא נאסרה במקומו והוטל עליה מעצר־בית עם חובת התייצבות במשטרה.

בתקופה יותר מאוחרת, כשבאו יהודים, משתפי פעולה עם הבולשת הבריטית, לחפש את בצלאל בבית, הצילה אותו האם הודות לעמידתה האיתנה ולעובדה שהיא לא איבדה את עשתונותיה. בצלאל הוזהר בעוד מועד על־ידי האם, הצליח להעריס על המחפשים ולהימלט מתל־אביב.

זו היתה אשה אמיצה ויחד עם זאת בעלת לב רחב. כלפי השוטרים של השלטון הבריטי וכלפי משתפי הפעולה גילתה תמיד עמידה גאה, והם לא הצליחו לכוף את קומתה, גם כשנאלצה לכתת את רגליה למסדרונות הבולשת או למחנה־המעצר, כדי להתראות עם בנה.

אנשי המחתרת שנרדפו עד צואר, ידעו, כמו שידעו לפני שנים רבות צעירי בית"ר בהרובי־שוב הרחוקה, כי הבית הקטן ברחוב וילנה בתל־אביב, ישמש להם מחסה ומקלט וימצאו בו תמיד לב פתוח ויד מלטפת.

אולם שנות הסבל נתנו בה את אותותיהן. האשה האמיצה כרעה תחת מכות הזמן. היא חלתה והתאוששה, ושוב חלתה. בנה בונים הוגלה עם מאות עצורים אחרים לאפריקה הרחוקה. באפריל 1947 עלתה הגברת זינגר על אניה כדי לבקר אצל קרוביה בארצות־הברית, באותו יום הועלה בנה על אניה אחרת, כדי להמשיך בגלותו בקנייה. הוא הוחזר לישראל במאי אותה שנה ומאז לא נפרדו עוד.

האם האצילה של בית זינגר נפטרה בתל־אביב בכ"ו ניסן תשט"ו, כשבני משפחתה ומוקיריה מזכירים לטובה את אם הלוחמים.

ר' אהרן שלמה רויטר ז"ל

שמריהו מינץ / תל־אביב

ר'אהרן שלמה רויטר, יליד הרובישוב, היה גב־רתן, בעל־מלאכה, עסקן עממי מיוחד במינו.



ר' אהרן שלמה רויטר

אחרי מלחמת ה־עולם הראשונה, כ־אשר יהודי העיירה חזרו מהכפרים וה־עיירות שבסביבה, התחילה התארגנות מחודשת בחיי הכלכלה. ר' אהרן שלמה היה מומחה בבנאות, צעיר ומלא מרץ וידיו מלאות עבודה. פה הוזמן לתיקון בית שנפגע במלחמה, שם לתוספת אגף וכן להקמת מבנים חדשים. הוא היה מומחה בעל־שם להקמת תנורים, מתכנן את חזיתם והעיקר, „שהחם יתפשט בבית כולו". תנור כזה היה מקושט בכרכוב אמנותי ליופי ותוספת הדר לדירה.

באותו הזמן חזרו בעלי־המלאכה רעבים ומ־חוסרי־כל, בלי מקום עבודה, בלי כלים, ובלי פרוטה בכיס. ר' אהרון שלמה בעזרת חב־רין נחלץ לעזרת החלשים, הקים ועד בעלי־

מלאכה, שדאג לעזרת הנזקקים. בערבים היה ר׳ אהרון שלמה מארגן אסיפות, מתכנן ומייעץ להגברת כוחם של חברי הארגון, וגם נענה לעזרת כל אחד באופן אישי. באותו זמן הוא נכנס גם לועד „לינת הצדק", שהיה מגיש את עזרתו לחולים.

בהיותו נתון באווירה של עסקנות ציבורית, היה זה מובן מאליו, כי שם לבו לפגיעות בית־הכנסת הגדול, שנפגע מספר פעמים מפ־צצות, ויריות. כל השמשות הצבעוניות נשברו, הטיח נפל ולבנים חשופות בלטו. מראה בית־הכנסת היה כלאחר חורבן.

בנין בית־הכנסת היה אחד היפים בפולין. לפי כתובת החזית נשלם הבנין ב־תר״ג, ובפנים בלטו ציורים בתכלית היופי. זקנים היו מספרים, כי צייר איטלקי ידוע, מומחה עולמי, הזמן להשלים מלאכת הצביעה והקי־שוט של בית־הכנסת. בעיקר הצטיינו הציורים והכתובות על התקרה. במעגל היו רשומים הפ־סוקים: „הללוהו בתקע שופר, הללוהו במנים ועוגב, הללוהו בצלצלי תרועה". ובמעגל השני שנים־עשר חדשי השנה ולצדם ציורי המזלות לפי הסדר המקובל.

עם גמר המלחמה נתגלו הרבה פגיעות בתק־רה האמנותית של בית־הכנסת הגדול, והיה זה ר׳ אהרון שלמה, שארגן ועד מיוחד, וני־גש למלאכת התיקונים במו ידיו היה מעלה חומר על הפגומים, מתקן ומטייח מבלי לפגוע בציורים שנשארו בשלמותם. עם סילוק הפיגו־מים, נראו הכתמים השחורים בתוך הצבעים הבהירים והעליזים, כפצעים בתוך גוף חי וכ־צלקות שלא יגלידו לעולם.

מאז נתכבד ונבחר ר׳ אהרון שלמה לה־יות הגבאי של בית־הכנסת הגדול, הופקדו בידיו המפתחות והוא היה בעל־הבית והדואג היחידי לנקיונו ולסדוריו הפנימיים.

באחד הימים, בשנת 1932, פנה לאחיו המ־בוגר, יעקב שלום רויטר, שהיה כבר אז בארץ בענין עלייתו. אחרי חליפת מכתבים נודע פתאום בעיר, כי ר׳ אהרון שלמה כבר עלה ונמצא בארץ. במכתבים לחבריו, בעלי־המלאכה, תאר לפניהם את חייו בארץ, והודיע להם, כי כל הרוצה לעבוד, יכול להס־תדר ולהתפרנס בכבוד. לא עבר זמן רב ור׳ אהרון שלמה חזר לעיירה, בחיפזון חיסל את עסקיו והכין את משפחתו לעלייה. בשנת 1953 עלה ר׳ אהרן שלמה, אשתו דוש־קה ז״ל, 3 הבנות, ובן שיבל״א, שאת כולם חינך לחיי עבודה.

גם בארץ הקדיש מזמנו להדרכת עולים חד־שים, ללימוד הבנאות, הגיש עזרה לכל דורש והיה פעיל בועד יוצאי הרובישוב עד יומו האחרון.

פעילי התנועה הציונית מכל הזרמים, עולים חדשים יוצאי הרובישוב, בניהם ונכדיהם, יזכרו תמיד את איש־העם, ר׳ אהרון שלמה רויטר, שהיה מוכן לכל קרבן, כדי לעזור לזולת.

יהי זכרו ברוך!

משה יהודה מרנשטיין

מאת **מאיר הולצר** / תל־אביב

בכל לבו ונפשו היה מסור לקרנות הציוניות, לקרן־הקיימת־לישראל ולקרן־היסוד. כל מפעל למען הקרנות הפך בשבילו חג, כמעט עליית נשמה. הוא היה מורשה לקרן־הקיימת לישראל שנים רבות.

בימי איסוף תרומות בבית־הכנסת ובקלויזים בהרובישוב, היה נפגש עם המתרימים ומעודדם בחיוכו ומאציל עליהם מהתלהבותו.

כאשר הנוער הציוני התנדב למפעל, שמר משה יהודה מרנשטיין על המתח. בחיוך קורן ובהתמסרותו הנלהבת היה מדביק את הנוער במרצו וברצונו.

לא פעם הזניח את חנותו ואת צרכי משפחתו, בהעדיפו את עסקנותו הלאומית.

הוא היה איש טוב מטבעו ונושא־כלים של תלמידי־חכמים בהרובישוב.

גם כשהגיע ארצה עם משפחתו, לא פחתו חיוניותו והתלהבותו הציונית.

ד. אהרוני / יעקב רויטר



ר׳ יעקב רויטר

ר׳ יעקב רויטר היה מז־כיר ועד הקהילה ב־הרובישוב. אף כי הפרנסים הלכו ונת־חלפו, זה הולך וזה בא, ברם, הוא נש־אר צמוד לעבודתו הציבורית ושמר על הרציפות בועד ה־קהילה.

להלכה, היה רק מזכיר הועד. למעשה, נשא על שכמו את כל התלאות, שקהילה זו נתברכה בהן. סבד המריבות הקטנוניות, מנת־העיירות הפולניות, היו לו לזרא, אולם ידו קצרה מלהו־שיע.

ר׳ יעקב רויטר היה נמוך־קומה, אבל בעל רמת פקחות גבוהה. יהודי פולני, טיפוסי, ער ורענן, תוסס וזריז. מלא רוח־חיים ומפיח חיוניות. אהבת־הארץ פעמה בקרבו.

הוא היה בין עומסי מעשה־הציונות בעיר. בכל עצרת למען הקרנות, לחיזוק החלוציות, עזרה למפעל לאומי מופיע ינקלי רויטר, נואם ומלהיב את הציבור.

כאשר הקיץ הקץ על הרובישוב, והחרב אכ־לה את יהודיה, נספה ר׳ יעקב רויטר עם קהילתו הקדושה.

בצרור חיי שרידי הרובישוב — זכרו ינון.

מיין ברודער מאיר אדער

גאָלדע אַדער־לעֶרער / רמת־גן



מאיר אדער

צו מיין גרויס באַדויערן, קען איך נישט מיין טייערן, אומפאַר־געסלעכן ברודער, מאיר אדער, שטעלן אַ דענקמאל און ארויפלייגן רויזן אויף זיין יונגן קבר. זאָלן דערריבער מיר־נע אַרעמע ווערטער זיין געהייליקט דעם אַנ־דענק פון מיין טייערן ברודער, וואָס איז אומ־געקומען דורך די היטלעריסטישע רוצחים מיט אַלע קינסטלער בעת דער אַקציע קעגן וואַר־שעווער אינטעליגענץ.

און איצט אַ פאָר ווערטער וועגן זיין יונגן טאַלאַנט.

זיינעגדיק אין דער שול, האָט ער אַרויסגע־וויזן אַן אויסערגעווענלעכן אַרטיסטישן טאַ־לאַנט. אַדאַנק די באַמיונגען פון דירעקטאָר ווי ע טראָווסקי באַקומט ער אַ סטיפענ־דיע פון „סיימיק" און ער טרעט אַריין אין דער פרייער מאָלער־שול אין לובלין. נאָך דריי יאָר עגדיקט ער די שול מיט אַן אויסצייכענונג.

אין יאָר 1930 קומט ער צוריק קיין הרוביע־שאָוו אויף אַ יאָר. זיינע טעג זיינען דורכגע־פלאָכטן מיט קינסטלעריישער אַרבעט. ער מאָלט אייל־בילדער, סקיצט זייער פיל אויף זיין אינ־ערשטפטער טעמע: די יידישע גאַס אין איר שיין און שמטן. די מוטלאוע און די וואַנעס זיי־נען אַזוי אָרעם, און דאָך אַזוי דייך מיט זייע־רע עלעמענ טיפן, ווי חיים דער פי־שער, אליעזר דער וואסערטרע־גער.

ער האָט ליב געהאַט אונזער שטאָט, געקענט אירע אַלע ווינקעלעך און זיין געפיל צו איר אויסגעגאַסן אין זיינע בילדער. ער האָט זיך געאַפפערט און אַרייגעלייגט זיין יונגע נשמה אין דער אַרבעט.

אין יאָר 1932 האָט ער אן אויסשטעלונג אין וואַרשע אין די פרעסע שרייבט פיל לויב־אַרטיקלען. דער יינגער, גרויסער קינסטלער פון קלייניגע הרובישאָוו וועלט אַרייגענומען אין דער יידישער קינסטלער־משפחה אין וואַר־שע, און צוזאַמען מיט איר קומט ער אום דורך די דייטשע רוצחים.

ערע זיין אַנדענק!

אליהו געלטל / מעכל געלטל ז״ל

רמת־יוחנן



מעכל געלטל

כ׳ווייל שטעלן אַן אַנדענקונג־סטאוול אויפן אומבאַקאַנטן קבר פון מיין טייערן ברודער, מעכל, זכרונו לברכה, וואָס שטאַרב צוזאַמען געלערנט אין חדר ביי די זעלבע מלמדים, ברון הירש שמעון משה ז״ל און אַנדערע, ביי די זעלבע לערער למודי־חול, אַנהייבנדיק פון גראָוויטש, מאטשעוער, און ענדיקנדיק מיט פּאַרשיידענע סטודענטן.

ער שטייט אינעם פּאַר מיינע אויגן. פעסט געבויט, אויגן אומעטיקע, מיט אַ ליבלעכן שמייכל אין די ווינקלען און פול מיט לעבנס־פרייד.

דער גייסט פון השכלה האָט געבראַכט צו אַ צוזאַמענשטויס צווישן עלטערן און קינדער. די עלטערן האָבן שטענדיק געוואָלט, אַז די קינדער זאָלן גיין אין די וועגן פון די אבות, חתונה האָבן און עפענען אַ געוועלב.

אַ לאַנגע צייט האָבן מיר, אין אונזערע קינדער־יאָרן, געהאַלפן אין געשעפט. די עלטערן זיינען געווען צעפרידן און געשעפט נחת. מען האָט אונז אַלץ נאָכגעגעבן און אפילו געלאָזט לערנען פידל. אַבער מיר האָבן נישט געקענט מסכים זיין ממשיך צו זיין דעם דרך. דער ציוניזם האָט אונז פאַרכאַפּט, באַזונדערס דער אַרבעטנדייקער ציוניזם.

מיין ברודער איז נאָר געווען אַ סימפּאַטיקער פון פועלי־ציון. נישט האָבנדיק קיין צייט זיך אפּצוגעבן אקטיוו דער פאַרטיי־אַרבעט, וויל ער האָט פיל געהאַלפן אין קראָם, האָט ער געפונען צייט זיך צו פאַרפאַלקאַמען אין שפּילן פידל. זיין חוש צו געזאַנג און שפּיל איז געווען אויסערגעווייגלעך.

נאָר אין שטיבל פלעגט ער נישט איינמאָל העלפן דעם חזן. ער האָט זיך אויסגעצייכנט מיט זיין לירישן טענאָר.

זיינענדיק אַ סימפּאַטיקער פון דער פאַרטיי, האָט ער אַרגאַניזירט חברה פון „פרייהייט״ און געשאַפן אַ מאַנדאָלין־אַרקעסטער, וואָס האָט געהאַלפן אַרייַנברענגען אַ סך געלט פאַר דער תל־חי־שול און אַנדערע אינסטיטוציעס.

דער מאַנדאָלין־אַרקעסטער האָט געהאַלפן דער יוגנט אַנטוויקלען איר מוזיקאַלישן חוש. כ׳מיין, אַז אַ סך גדענקען נאָך די קאָנצערטן, וואָס זיינען אייגנאַרדנט געווארן פונם מאַנדאָלין־אַרקעסטער. כ׳דערמאָן דאָ דעם ח׳טוכשניידער ז״ל, וואָס האָט נישט ווייניק מיטגעהאָלפן צום דערפאָלג פונעם אַרקעסטער.

אין די לעצטע יאָרן, פאַר מיין עליה, וועגן מיין פאַטער איז געשטאַרבן און דער קאָנצערט עול פון פרנסה איז געווען אויף אים, האָט ער מיט אַלע מעגלעכקייטן זיך באַמיט נישט אי־בערצוריסן די נגינה.

אין אַ צייט אַרום האָט אַר געבויט זיין משפּחה־לעבן מיט יענטל קאהן.

ער האָט זיך אינטערעסירט מיט אונזער לעבן אין ארץ־ישראל, געלעבט מיט פיל פראגן פון ישוב און געוואָלט העלפן מיין שוועסטער צו איר עליה.

וועג כ׳דערמאָן מיינע טייערע שוועסטער, פייגע, שיינדל און שאשע, קען איך נישט פאַרגעסן דיווינטער־אָונטן, וועג אויפן גאס איז קאַלט, אַ שניי, אַ זאוויערוכע און דאָ זיצן מיר אַלע צוזאַמען און שפּילן יידישע און נישט־יידישע מאַטיוון. דאָס האָט אַרייַנגעבראַכט מוט אין די גרויע טעג.

די אַנדערוויידיקע אַקציע פון די נאַצים האָט אומגעברַאַכט מיין משפּחה. אויסער מיין פאָטער, וואָס כ׳וויים זיין קבר, זיינען מיר אומבאַקאַנט די קברים פון מיין מוטער, ברודער, שוועסטער און שוואָגער, דוד.



די מוזיקאַלישע משפּחה געלטל.

געלטל מעכל, שיינדל, שאשע, א כעלמער, פייגע.

משפּחת גרטל המוסיקלית.

קופל ורטמן ז״ל

קופל ורטמן היה נער מוכשר בבית־הספר „תל־חי״ בהרוביושם, אהוב על חבריו ומוריו.

בהכשרה, מטעם החלוץ־הצעיר בקוטנה, התקשר לגננות והמשיך בהשתלמות במקצוע זה בורשה.

לפני מלחמת העולם השניה גר ועבד בבוקובינה והקים שם משפחה.

הוא הצטרף לתנועה הקומוניסטית, אך תמיד היה עצמאי ובקורתי והורחק או התרחק מהמפלגה כטרוצקיסט.

בזמן שרותו בצבא האדום, בשעת מלחמת העולם השניה, אבדה משפחתו באחד מגיטאות בוקובינה.

בצבא, בשבי, וגם לאחר המלחמה בבריתהמועצות, עברו עליו תלאות רבות, יסורי גוף ונפש.

לבסוף חזר לכור מחצבתו, הגיע ארצה והשתתף במלחמת העצמאות.

בכל דרך יסורי בגולה גילה עקשנות וכוח עמידה, אך אלה לא עמדו לו על סף חייו החדשים בארץ, עקב רגישותו.

אברהם אייזען ז״ל

ווי מיר ווערן געוואָרן פון „קענעדער אַדלער״ אין מאַנטרעאָל, איז דער יידישער שרייבער און לערער אברהם אייזען פלוצים געשטאָרבן דעם 25־סטן דעצעמבער 1957 אין באָן. פאַרנדיק קיין קאַלגאַרי צו דער חתונה פון זיינס אַ פילמענצע.

אברהם אייזען האָט דורכגעמאַכט סוויליגער עטאַ, שטאַמט פון רובישויו (הרובישאָו) אין פוילן, האָט געלערנט אין ווילנער סעמינאר. נאָך דער מלחמה איז ער געווען אַ קורצע צייט אין פוילן, פון דאָרט געפאָרן קיין מעקסיקע און דערנאָך קיין קאַנאַדע.

זיין בוך „מענטשן פון נעטאָ״, 1949, איז פּרעמירט געוואָרן פון קעסל־פאָנד. אין יאָר 1950 איז דערשינען זיין בוך „דאָס גייסטיקע פנים פון נעטאָ״. נאָך פאַר דער מלחמה, אין 1938, איז אין ווילנע דערשינען זיין ערשטע בוך „שטאַם און צווייג״. ער האָט איבערגעלאָזט עטלעכע כתבים.

דריי יאָר איז ער געווען מנהל פון דער באַראַווי־שולע אין טאָראָנטאָ, מאַנטרעאָל און דערנאָך אין ווינניפּעג.

ער איז געבוירן אין חודש מאי 1909. זיין פּסעוודאָנים איז געווען א. טאַניס. זיין אספּראַנטור־אַרבעט אין ווילנער ייווא אין יאָר 1938 איז געווען וועגן דער יונגער, יידישער פּראָזע אין פוילן צווישן ביידע וועלט־מלחמות. דער כתב־יד געפינט זיך אין ייווא־אַרכיוו אין ניו־יאָרק. ס׳וואָלט געווען אַ יושר, אז ייווא זאָל די דאָזיקע אַרבעט פאַרעפנטלעכן.

שמחה דנציגר / אנשי סגולה בכפר סקריצ׳ין

ראשון־לציון

הכפר סקריצ׳ין שוכן חמישה קילומטר מה־עיירה דוביענקא, בדרך להרובישוב. הכפר התברך בשטחי יער גדולים, שנמשכו לאורך של קילומטרים והיו בבעלות יהודים. האחים שמואל וחיים רוטנברג רכשו פעם את יערות סקריצ׳ין. ברבות הימים נולדו להם בנים ובנות, משפחת רוטנברג הסתעפה למשפחות־שלוחות רבות: רוטנברג, שידלובסקי, הלפרין ועוד.

ליהודי סקריצ׳ין יצא שם של נדבנים בכל רחבי פולין. כל קשי־יום ומר־נפש היה בא לסקריצ׳ין, שופך שיחו לפני יהודי המקום ונעזר על ידם ביד רחבה.

עזרה זו ניתנה, במיוחד, ליהודי דוביענקא הסמוכה. תושב דוביענקא, שרצה להשיא את בתו והיה זקוק לכסף, לשם השלמת הנדוניה היה בא לסקריצ׳ין, מגולל לפני יהודי המקום את מצבו הקשה, ומקבל את הסכום הדרוש לו. בסבר־פנים יפות, כנדבה או כ«הלואה» על מנת להחזיר לכ«שירחיב».

לפני למעלה משלושים שנה התקיימה בסקריצ׳ין פלוגת הכשרה של «החלוץ». הראשונה בכל הסביבה. בפלוגה זו, עבדו גם חברי «החלוץ» מהרובישוב. הפלוגה נעזרה בהרבה על ידי יהודי סקריצ׳ין ובמיוחד על ידי מרדכי שידלובסקי. ראויים הם יהודי סקריצ׳ין, ששמותיהם יזכרו בספר יזכור ליהודי הרובישוב. אציין אחדים מהם.

ר׳ חיים יוסף הלפרין



שמחה דנציגר

ר׳ חיים יוסף הלפרין — יליד קישינוב, התגורר ש־נים רבות באודיסה. משפחתו היתה נצר למשפחת אנשל הלפרין, שהיתה ידועה בזמנו בכל רוסיה. בזמן המהפכה הבולשבי־סטית נמלט לפו־לניה והגיע לסקרי־צ׳ין. כאן הפך ל־חקלאי ועבד בשדות. הנהיג בביתו את השפה העברית כשפת־דיבור. היה נדבן גדול, וכאשר אמרו צעירי דוביענקא לאסף כספים לטובת איזה מוסד לאומי, היו באים לביתו של ר׳ חיים יוסף הלפרין ומקבלים תרומה בצרוף דברי עידוד. הוא נרצח על־ידי הנאצים יחד עם רותנו שלמה גולדברג ז״ל.

ר׳ מרדכי שידלובסקי

ר׳ מרדכי שידלובסקי — תלמיד־חכם, בעל הדרת־פנים, פיקח, בעל השכלה חילונית ואיש עסקים למופת. כל היום היה טרוד בעסקיו המרובים ובערב היה מסב בביתו עם שוחרי־דעת ומלמד אותם פרק בתנ״ך או מקריא לפניהם משירי ביאליק.

ר׳ מרדכי קלמן רוטנברג

קראו לו מאטעלע ר׳ חיימס. תלמיד־חכם, צנוע, מחסידי גור ויחד עם זה נעים־הליכות, מקשיב למרי־שיחו של כל קשה־יום, על מנת להגיש עזרה כמיטב יכלתו.

ר׳ העניך רוטנברג

ר׳ העניך רוטנברג — תלמיד־חכם, חריף ובקי ועובד־אדמה. בוקר־בוקר, לפני צאתו לשדה, היה מתישב על יד חלון ביתו ולומד דף גמרא בהתלהבות ובניגון עצוב, שנשמע בכל שבילי הכפר.

מירי הלפרין

מירי, אשה אצילה, משכילה, טובת־לב, נדבנית ובעלת אורח־חיים פשוט ונצוע. בוקר־בוקר, היתה מוציאה להקת אווזים לשדה, והיא התישבה וקראה ספר עברי. כשראשה חבוש מטפחת צחורה, היתה באה לדוביענקא עם ילדותיה הקטנות, עוברת אתן בין חנויות העיירה, מקיימת שיחה עליזה בעברית שוטפת וחלוצי העיירה מקשיבים לשפתה ומתבשמים מצליליה.

אנשי סגולה, אנשי מופת, היו יהודי סקריצ׳ין, שוחרי־דעת ונדיבי־לב.

יהי זכרם ברוך!

דב אהרוני / אחי יצחק פיינגלוז ז״ל

תל־אביב

בין ילדי הרובישוב המתבגרים התבלט יצחק ככוח עילה.

יצחק נולד בברזיץ, פרבר קרמניץ, בעצם מלחמת־עולם הראשונה. על יגקותו נחרטו כל תלאות המלחמה, התפוכחותיה ואימיה.

אביו, הרב ר׳ אהרן, היה למדן מופלג. לשעורו בגמרא יצאו מוניטין. מחסידי טריסק היה, יהודי כמוכר נפשו על כל יהודי ואוהב נלהב של ארץ־ישראל.

אמו — רחל — טיפוס של «א יידישע מאמע», בעלת־לב נרגש, מרחמת על כל דך, מחוננת־תומכת בחלכאים, הורישה את מיטב הסגולות היהודיות והאנושיות לבנם יקר זה

ראשית־חכמה ביראת ה׳ קבל יצחק בבית אבא, אשר שפע חמימות לכל יהודי. היה זה סדון־חסדים, שעליו חושל חינוכו.

יצחק החל ללמוד בבית־ספר עברי בקרמניץ, בו רכש את התרבות העברית והכללית, ואילו תלמוד־תורה הקנה לו אביו.

בשנת 1925 הגיעה משפחתו להרובישוב ויצחק עודנו ילד. סגור בתוכו וחבריו — מועטים. קשה לו להתרועע עם כל ילד. השוני הוא גם בשפת הדיבור. יצחק מדבר יידיש וולינית וגם עברית. מעיניו החולמניות בוקעת איזו תוגת־סתרים. כל ספר עברי המוזמן לידיו — הוא בולע. תכונתו שבגלוי — אדם לעמל יולד. אביו מחדיר את הרעיון — אם בחוקותי תלכו — הוו עמלים בתורה. ואמרת חז״ל זו נחקקה עמוק בנפשו, ונעשתה עצם מעצמותיו.

אחרי שהגיע למצוות, קיבל על עצמו את הצו: הווה גולה למקום תורה. הוא נסע לביא־ליסטוק ונכנס למדרש גבוה «תחכמוני», שם קבל תורה מפי הרה״ג ר׳ ברוך אלי היילפרין הי״ד. בהדרכתו ספג מלשד היהדות בזוהר־האצילות. יקוד־ההסידות הקוצק־איה של הגאון הזה הלהיב את נפש הנער הזה וקניניי התורה הנשגבים והלוהטים הפעימו את לבו.

בביאליסטוק עשה יצחק ארבע שנים. הוא ממלא כרסו ש״ס ולימודי היהדות, גומר תיכון, אולם אינו רוצה לעשות מהתורה קרדום לקריי־רה אישית. מרגלא־בפומיה: «אני שייך לעומ־סי־המשימות».

יצחק מתכונן לעלות ארצה, משאת־נפשו. כדי להגשים את תכניתו, נסע להכשרה. הוא נושא באהבה כל סבל ותלאה לשם קידום הגש־מת־שאיפתו.

לפתע, נלקח יצחק לצבא הפולני ועלייתו נתעכבה, לאסונו, ולאנחות משפחתו שעלתה ביניהים ארצה.

בפרוס מלחמת העולם השניה נשלח יצחק לחזית בידגושץ. הוא עוד הספיק לשלוח מכתב אחד ב־26 לאוגוסט 1939. למרבה הצער היה זה מכתבו האחרון.

מן העלית שבנוער הרובישובאי היה. משו־פע במדות תרומיות, ביקר־סגולה של אהבת־ישראל ומולדתו, בהוקרת ערך האדם שנברא בצלם. לכאורה, אחד מן החבורה. לאמתו — יחיד בחבורה.



דב אהרוני



יצחק פיינגלוז ז״ל

פערל לערער־כהן / זישע און שרהלע רויטמאן ז"ל

אנשטאט א בריד

זאלן די פאר ועלטער פון א הרובישעשאתער יתומה די־נען אנשטאט א בילד פון שרהלע רויטמאן: „קינמאל וועל אימ נישט פארגעסן, ווי שיין אין מיין שרהלע רויטמאן האט מיך אויפגענומען. זי איז דערשינען פאר מיר, ווי א נוטער מלאך. זי האט מיך געוואשן, געבאדן און געפלעגט, ווי אן אייגענע מאמע."

א יתומה



פישל זילבערשטיין און זישע רויטמאן

צ ווישן די באגעזעצנטע איז סוחר, נאר אויך אלס עסקן אין צוגעלאסענע לעכע און ציוניסטישע אינסטיטוציעס; וויצע־פרעזע אין גמינע, ראטמאן אין שטאט־ראט איז א סך יארן פארוויצער פון דער ציוניסטישער ארגאניזאציע.

דער עיקר אבער האט ער זיך קונה־שם געווען מיט זיין מסירות־נפשדיקער ארבעט פאר הרובישעשאוער יתומים־הויז. אליין אן קינדער, זיינען זישע מיט שרהלען גע־ווען פאטער און מוטער פאר די יתומים.

זישע און שרהלע רויטמאן זיי־נען געווען באשאנקען מיט א גוט, יידיש האארץ און זייער האבן איז ברייט און אפן געווען צו העלפן נויט־באדערפטיקע.

ביים אויסברוך פון קריג איז זישע אוועק קיין לודמיר, און פון דארט קיין לצמבערג. ער האט זיך אויסבאהאלטן פון פארשיקונג קיין רוסלאנד, מיט דער אפענונג, אז די קאטאס־טראפע וועט זיך איינשטילן און ער וועט קו־מען צוריק קיין הרובישעשאוי, ווו ער האט גע־לאזן זיין פרוי.

די קרובים אין ארץ־ישראל האט ער בא־וואהרן מיט בריוו מ'זאל אים ראטעווען. בעתן גרויסן גרויאלד־גאנג איז דער ארץ־ישראלדי־קער פרעסע נאכן כעלם־הרובישעשאוער טויטן מארש, איז זישע רויטמאנס נאמען דערמאנט געווארן מיט גרויסע אותיות. דע־מאלט איז ער נאך געווען צווישן די לעבעדי־קע. אומגעקומען איז ער שפעטער, אין אס־טראוויץ.

שרהלע רויטמאן איז אומגעקומען אין הרובישעשאוי מיט גבורה און קדושה, באלד ווי זי האט זיך אפגעזאגט ארויסצוגעבן דער געסטאפא די נעמען פון חשובע שטאט־מענטשן.

זכרונם לברכה!

יוסף שוואַרץ / דער עסקן יאסעלע העכט

תל־אביב

יוסף העכט, אדער „יאסעלע", ווי מ'האט אים ערופן, איז געווען א מסתפק־במועט, במינימום שבמיניומום, אבי נאר מפרנס צו זיין די משפחה, וואס איז אגב, נישט געווען קיין קליינע. יאסעלע איז געווען א ייד א תלמיד־חכם. זיין גרעסטער פארגענוגן איז גע־ווען צו טרעפן זיך מט זיינס א גלייכן, זיך אוועקצוזעצן לערנען א בלאט גמרא און ארויס־וויין זיין בקיאות און חריפות.

אויסער גמרא, האט יאסעלע העכט ליב געהאט צו לייענען ווייסנשאפטלעכע ביכער אין יידיש, עבריה, רוסיש אדער פויליש, אנא־לויזונדזיק מיטן שארפזין פון א יידישער גמ־רא־קאפ די מיינונגען פון מחבר.

יאסעלע העכט איז געווען א זון פון ר' יעקל קרימניצער, דער באוואוסטער גמרא־מלמד, וועלכער איז געווען א גרויסער תלמיד־חכם און א ירא־שמים און האט זיך זיך באַ־מיט צו דערציען גוטע און פרומע קינדער. אלס א זון פון אזא טאטן, האט יאסעלע העכט זיך באמיט נישט צו פארשאפן דעם פאטער קיין עגמת־נפש און פלעגט מקיים זיין די טאג־טעגלעכע מצוות, ווי גאט האט געבאטן. אבער וואס באלאנגט ציונות, איז יאסעלע העכט געווען קאמפראמיסלאז, זיינענדיק ביי דער מיינונג, אז דער ענין פון ארץ־ישראל איז דער ענין פון כלל־ישראל.

יאסעלע העכט האט געהאט די גרעס־טע נאגאז צו טיילן זיך מיט זיינע ידיעות. אוז ער איז געווען ביכולת צו פאפולאריזירן די טיפסטע גדאנקען, אזוי אז יעדער זאל זיי פארשטיין. אין זיינע רעפעראטן פלעגט ער פון אונזער אלטן אוצר מאכן א שפאציר צו פי־לאזאפישע פראבלעמען און פארגעדיקן מיט אויסצוגן פון דער נייער ליטעראטור. דער צור־הערער האט באדארפט זיך גוט צוהערן און אים נאכגיין טרט ביי טרט, ווען נישט האט ער פארלאזן די לינע און דער רעפעראט איז געווארן שווער און אומפארשטענדלעך.

זיינע חברים פלעגן זאגן: אלץ קען יאסעלע, אויסער געלט־פארדינען. זיין מאטע־רי יעלע לאגע איז געווען זייער א שווערע. חברים פון דער ציוניסטישער ארגאניזאציע האבן אנגעהויבן ארריינטראכטן, וויי אזוי צו פארבעסערן זיין לאגע. די איניציקע לייזונג, אז יאסעלע זאל ווערן סעקרעטאר פון סוחרים־פאראיין. דער פלאן ווערט רעאליזירט.

יאסעלע העכט מיט זיינע גרויסע פעיקייטן ווערט א גרויסער בקי אין שטייער־ענינים. ווען א הרובישעשאוער ייד ווענדעט זיך צום אדוואקאט ביר אין לובלין (ספע־ציעל ווען שטייער־ענינים), ענטפערט אים ביר:

— ווען איר פארמאגט אזא סעקרעטאר, ווי יאסעלע העכט, זאל צו וואס דארפט איר קומען צו מיר?

אין הרובישעשאוער גימנאזיע איז געווען א פראפעסאר שוויזינסקי, א מאטעמאטי־קער און זייער א ליבהאלער מענטש. ערם מאטורע גיט שווידזינסקי די שילער פון אכטן קלאס א מאטעמאטישע אויפגאבע, וועלכע קיינער קען נישט לעזן. דער ענין דער־גייט צו יאסעלע העכט און ער לעזט די אויפגאבע. דער שילער קומט מיט א פארטי־קע זאך און דעם פראפעסאר קומט נישט אן שווער צו דערגיין, אז ס'איז נישט דעם שילערס ארבעט. דער שילער דערציילט דעם אמת, און דאן רופט זיך אפ פראפעסאר שוידזינסקי:

— זאג יאסעלע העכט, אז אין הרו־בישעשאוי זיינען דא צוויי מאטעמאטיקער: אייי־נער — דאס בין איך, און דער צווייטער — ער.

יאסעלע העכט ווערט שטארק פאר־בונדן מיטן סוחרים־פאראיין. ער איז דער אייניציקער, וועלכער וויייזט ארויס גדולה אויסצוהערן די ליידן פון א סוחר, און באמיט זיך צו געבן די ריכטיקע עצה. יעדער אייי־נער, וועלכער קומט אין באריונג מיט אים, זעט אין אים א גוטן פריינד מיט געפיל און פארשטענדניש. ווער ס'האט א שווער הארץ, רעדט זיך אפ פאר יאסעלען און ס'ווערט א ביסל לייכטער.

חבל על דאבדין ולא משתכחין!

דאָקטאָר ראַפאַפּאָרט

וי אַ גוטע בשורה, האָט זיך מיט אַמאָל צעטראָגן אין אַלע געסלעך פון שטעטל די ידיעה, אַז ס׳איז צו אונז געקומען אַ ייִדי־שער דאָקטאָר.

עטלעכע טעג איז ער געוועסן אין זיין דירה און נאָר איינצעלנע פון זיין משפחה האָבן אים געזען.

א סך איינוויינער פון שטעטל האָבן זיך גע־דרייט אַרום זיין דירה, כדי צו כאַפּן כאָטש אַ בליק אויף אים און אויבערגעבן, ווי ער זעט אויס, אַבער ער האָט זיך בשום אופן נישט בא־וויזן. ביז איינמאָל, אַ פּאַרנאַכט, האָט מען באַ־גענגט אויף דער פּאָסטקע גאָס אַ יונגן מאַן, אין די מיטעלע יאָרן, מיט אַ גרויסן קאָפּ צע־וואַרפּענע האָר, ווי מ׳זאָלט זיי קיינמאָל נישט פּאַרקעמט, מיט זייער דיקע און גרויסע ברילן און אַ פּעסטן שטעקן. ווער ער איז האָט מען קיין סך נישט געוואַרפּט טראַכטן. פּאַר אַלע־מען איז אַזוינע קלאָר, אַז דאָס איז נישט קיין אַנדערער, ווי דער ניי־געקומענער דאָקטאָר.

די ידיעה, אַז דער ניי־געקומענער דאָקטאָר שפּאַציירט אויף דער פּאָסטקע האָט זיך שנעל פּאַרשפּרייט אין שטעטל. דאָקטאָר ראַ־פּאָפּאָרט האָט שוין נישט שפּאַצירט, אים האָט באַגלייט אַ גרויסער טייל איינוויינער, אַבער אָפשטאָלן אוֹן שמועסן מיט אים, האָט קיינער נישט געהאָט די העזה. האָט מען זיך גע־מאַכט שנעל לויפנדיק, און ביים לויפן אַריין־געקוקט אים אין פּנים. אָט, אויף אַזאַ אופן איז אונזער שטעטל מקבל־פּנים אַזוינע איי־נע־קומענעם ייִדישן דאָקטאָר.

ס׳זיינען אַדורך עטלעכע טעג און ס׳האָבן זיך אַנגאַהויבן צו פּאַרשפּרייטן פּאַרשידענע שמו־עות וועגן אים. קודם־כל, אַז ער איז נישט קיין אַנדערער נאָר אליהו־הנביא אין געשטאַלט פון אַ דאָקטאָר אין עטמע אַוועק יעדע קרענק, ווי מיט דער האַנט. קיין סך געלט פּאָר אַ ווייזן נעמט ער נישט, און אויב מ׳רופט אים צו נישט קיין פּאַרמעגלעכן, איז נישט נאָר, וואָס ער נעמט גאָרנישט, נאָר אפילו דעם רעצעפּט מאַכט ער אַליין, אַז אַ גראַשן געלט. און וועָן ער קומט צו אַ גאָר גרויסן אַרעמאַן, עפּענט מען נאָך זיין אַוועקגייַן, הינטערן קישן אַ סומע געלט.

דאָס פּלעגן דערציילן נישט נאָר יידן, נאָר אפילו גויים, סיי פון שטעטלעלע, ווי אויך פון די נאָענטע דערפּער און זיך דערבי צלמען, אַז אָלע וואָס זיי דערציילן איז אמת.

שטאַרק גרויס גלהאָלטן זיך מיט אים האָבן די ציוניסטן, ווייל ביי אים אין שטוב האָט מען נאָענטער אויף אַ בכבודיק אָרט אַ וויי־כלוי נא־ציאָנאַל־פּאַנד פּושקע, די ערשטע ביי אונז אין שטעטל. און דאָס איז דאָך דער בעסטער באַ־וויי, אַז ער איז אַ ציוניסט.

אָזוי איז מען ביי אונז געווען צעפרידן און גליקלעך מיטן ליבן דאָקטאָר אין אלע געטאָן, כדי ער זאָל, חלילה, פון אונז נישט אַוועק. ס׳איז אפילו דערגאַנגען דערצו, אַז אויב מ׳־פלעגט זען אַ ניי־געקומענעם, פלעגט מען אים באַלד אַנהויבן צו פּאַרשן, צי איז ער נישט געקומען אַוועקצעמען דעם דאָקטאָר אין אַן אַנדער שטעטל. אפילו די ברייט פּאָר אים פלעגט מען עפענען, פּאַרשטייט זיך מיטן וויסן פון גויישן פּאָסט־טרעגער, כדי זיך איבער־צייגן, אַז מ׳לייגט אים נישט פּאָר קיין אַנדער פלאָץ.

איינמאָל, וועָן מ׳האָט אים גערופן צו אַ שטאַרק קראַנקן, האָט דאָקטאָר ראַפּאַ־פּאָרט ביי אים גענעמטיקט. א סך לעגענ־דעס האָט מען דערציילט, וויי אַזוי ער האָט דעם קראַנקן אָפּגעראַטעוועט פון אַ זיכערן טויט, אַבער ער אַליין האָט זיך געפּערלעך אַנגעשטעקט.

א טרויער האָט זיך אויסגעגאָסן אויפן אַנצן שטעטל, וועָן מ׳האָט זיך דערווויסט, אַז דאָק־טאָר ראַפּאַפּאָרט ליגט קראַנק.

אָרום זיין שטוב האָבן זיך צונויפגעקליבן כמעט אַלע איינוויינער פון שטעטל געוואָר צו ווערן, וואָס ער מאַכט, און דערביי אויך גע־בעטן פּאַר זיין גזונט. וועָן די צוויי פּרעמדע דאָקטוירים, וואָס מ׳האָט אַראָפּגעבראַכט פּאַר זיינטוועגן, זיינען אַרויסגעגאַנגען פון שטוב מיט ערנסטע פּנימער און קיינעם נישט גע־וואָלט אויבערגעבן וועגן זיין לאַגע, האָט דער רב באַלד באָפוילן, אַז מ׳זאָל פּאַרמאַכן אַלע געוועלבער אין אַז מענער, וויבער און אפילו קינדער זאָלן גיין אין דער בית־עסער שול זאָגן תהילים פּאַרן דאָקטאָרס גזונט.

וועָן אַלע יידן פון שטעטל האָבן זיך צו־גרייט־געמאַכט אין שול און מיט גרויס געוויין געזאָגט תהילים, האָבן געקלונגען די גלאָקן פון קלויסטער. אויך די גויים האָבן אין קלויסטער געבעטן אַ רפואה פּאַרן דאָקטאָר.

ס׳איז געווען דאָס אייניקע מאָל, וועָן יידן און גויים האָבן צוזאַמען אויסגעבעטן אַ רפואה שלמה פּאַר זייער דאָקטאָר, און ער איז טאַקע געזונט געוואָרן.

גרויס איז געווען די שמחה, וועָן מ׳האָט געזען דעם דאָקטאָר ראַפּאַפּאָרט ארומ־גיין געזונט אין די גאַסן פון שטעטל, אַבער די פרייד האָט לאַנג נישט געדויערט, און אַזוי ווי מ׳האָט נישט געוווסט, ווי אַזוי ער איז דער־שיענען, אַזוי איז ער מיטאַמאָל אַוועק.

זיין שנעל נעלם ווערן האָט נאָך מער פּאַר־שטאַרקט ביים פּשוטן המון דעם גדאַנק, אַז דאָקטאָר ראַפּאַפּאָרט איז געווען נישט קיין אַנדערער נאָר אליהו־הנביא. אַבער יחידים האָבן געוווסט, אַז ער איז געקומען קיין הרר־ביעשאַוו לויט דער אינציאַטיוו פון שמואל בראנד ז״ל און אין דער צייט פון ערשטן וועלט־קריג, וועָן דאָס דייטשע מיליטער האָט געזאָלט אָקופּירן הרוב־יעשאוו, האָט ד״ר ראַ־פּאַפּאָרט פּאַרלאָזט אונזער שטאָט, כדי זיך נישט שטעלן אין דינסט פון דער דייטשער מאַכט.

דער מאַטשעווער לערער

א יינער פון די פּאָפּילערסטע מענטשן ביי אונז איז געווען דער מאַטש־ווער לערער. און דאָך האָבן נאָר אייניקיע גע־וווסט, אַז זיי אמתער נאָמען איז בן־צִיון מילנער. ער האָט ביי אונז געשמט פּאַרן בעסטן לערער אין שטעטל.

עלטערע מענטשן פלעגן פּאַר אים האָבן גרויס דרך־ארץ און יונגווארג — גרויס פּחד.

זיין שול, וואָס האָט זיך געפונגן ביי די בענקלס אין דער קאָמענציע, האָט זיך אויסגעציכנט מיט איר רייניקיט און אָרדענונג.

דער לערן־צימער איז געווען אַ גרויסער, אַ ליכטיקער מיט אַ סך פענצטער און מיט שוואַרץ־לאַקירטע בענק. אין אַ וויינקעלע איז געשטאַנען זיין טיש מיט אַ פּאָטעך, אָזוי אַז שטענדיק האָט ער פּאָטעך פּאַר די אינגן אַלע שילער.

שטאַרק מקנא זיין פלעגט מען די שילער, וואָס האָבן געהאָט מזל עבודה צו ווערן קליי־נע און נידעריקע, אָזוי אַז די קפּע פון די הוי־כע חברים פלעגן זיי פּאַרשטעלן פּאַרן לערער מוראדיק בליקן. די נידעריקע שילער וועלן דערפּאַר, אויבאי, לעבן אַ סך מערער, ווי זיי־ערע חוכיע חברים.

ער איז שטענדיק געווען פיין, אנשטענדיק אָנגעטאָן, אַ געגאָלטער קאָפּ מיט אַ גרוי קמץ־בערדל.

אייגע פון זייגע הויפט־דאגות איז געווען דאָס עסן. אין זיין שרייב־טיש האָט ער גע־האָט פּאַרשיידענע פלעשעלעך מיט כל־מיני עטראָנקען און צו יעדער סעודה האָט ער גע־האָט זיין ספּעציעל פלעשל. זיין שטימונג און זיין באַציונג צו די שילער איז געווען אָפּהענ־גיק פונעם עסן. און טאַקע דערפּאַר פלעגן אָלע שילער בעטן ביים רבונו־של־עולם, אַז דער מיטאַג זאָל תמיד געראָטן און ער זאָל הנאה האָבן פון אים, אויב נישט, האָט מען געווווסט, אַז ס׳שטייט אונז פּאָר אַ חושדי־קער טאָג.

צוגעהאָלפן האָבן אים זייגע קינדער: יאָסל, מאָטל, ראזקע און שבעלע. די ערשטע דריי זיינען באַלד אַוועק פון אים און געבליבן מיט אים איז נאָר די לעבעדיקע און באַהנטע שבעלע.

זיין פרוי, הינדע, איז געווען אַ שטילע טויבע, זעלטן האָט מען זי געהערט רייַדן. זי פלעגט אַריינגיין אין דער שול אויף די שפּיץ פינגער, זי זאָל, חלילה, נישט שטערן אירע

שמשון כהן ז״ל / פערזענלעכקייטן און טיפּן

מאן דעמ לערער, פאר וועלכן זי האט מורא געהאט נישט וויניקער, ווי די שילער. שטענ־דיק האט זי געזאגט, אז ס׳זאל איר מאן, חלי־לה, גארנישט פעלן און אלץ זאל זיין צו דער צייט און ווי ער וויל. וויל אויב נישט, פלעגן די עשריין דערגיין ביזן זיבעטן הימל. ביי יעדן סכטוך צווישן זיי, פלעגן מיר שילער זיין אויף איר זייט אין שטענדיק איר געגעבן רעכט.

ווען א פאטער פלעגט ברענגן א נייעם תלמיד, פלעגט אים דער מאשפיעור לערער פארהערן און כמעט יעדן קינד געשטעלט די זעלבע פראגע:

— וויפל עקן האט א שטעקן?

פלעגט דער תלמיד ענטפערן:

— צוויי.

— און וויפל עקן האבן אנדערהאלבן שטעקנס?

דער גדעסטער טייל תלמידים פלעגט ענט־פערן: דרייַ! און אט די תשובה פלעגט דע־צידירן, צי האט דער תלמיד א גוט קעפל און צי ער איז ראוי צו זיין זיין שילער.

ער איז אויגוען א גרויסער קפדן און אויב ער פלעגט ווארפן אן אומהן אויף א שילער, איז געווען קלאר, אז דאס לערן־יאר וועט שוין דער קרבן בייַ אים נישט ענדיקן.

זייער אפט פלעגט ער צורופן א שילער, אייַ־נעם פון זיינע קרבנות און אים זאגן הויך, אז אלע זאלן הערן:

— גיי אהיים, און זאג דיין מאמען, אז זי זאל האדעווען א גרויסע בהמה.

דערפאר אבער פלעגט ער זיך גרויס האלטן און בארימען מיט די גוטע שילער, און זיי שטענדיק ארויסווייזן אומבאגרענעצטע ליבע.

ער פלעגט אויך נישט מאכן קיין אונטער־שייד פון אלעמע ביז רייכע תלמידים, פאר־קערט, א גוטן שילער פון ארעמע עלטערן, פלעגט ער מקרב זיין און העלפן. ער פלעגט אפילו אפט מוותר זיין אויף א טייל שכר־לימוד.

דער שילער, וואס האט עהאט די גבורה צו ענדיקן די שול ביים מאשפיעור לערער, איז געווען גזיכערט מיט א עזיונט האַרץ, און דער עיקר, מיט א שיינעם האנט־שריפט.

זאנוול מלמד

פון אלע מלמדים האב איך אמערסטן ליב גהאט ר׳ זאנוול מלמד. ער איז געווען א הויכער, דאַרער יידּ מיט אן איינגעבויגענעם רוקן און פלעגט אפטמאל טראגן א טוכ־קעלע פאשטיילע. אויפן לאנגן האלז.

אויסער מלמדות האט ער נהאט נאך עט־לעכע. זייטיקע פרנסות, און פון אלע פאר־דינסטן פלעגט ער מיט זיין גרויסער משפחה שטארבן פאר הונגער.

כמעט אלע חדר־יינגלעך האבן ליב גהאט ר׳ זאנוולען, און דאס איז געווען דער־פאר, וויל מיר פלעגן בייַ אים וויניק וואס לערנען. ער האט אונז, כמעט קיינמאל נישט געשלאגן, מסתמא דערפאר, וויל בייַ אים אין שטוב האט שטענדיק געהערשט הונגער און ער מיט זיינע קינדער פלעגן אונז אויסלייהן פון אונזערע פעקעלעך עסן, וואס מ׳האט אונז גע־געבן פון דער היים.

איינע פון זיינע פרנסות, חוץ מלמדות, איז באשטאנען אין צענויפקלאפן הילצערנע קעסט־לעך, זיי אנפילן מיט סמארוודלע און זיי פארקויפן אין די געווענדן. די מלאכה האט אויסגעפירט זיין עלטערער זון שלמה. און ווען ר׳ זאנוול פלעגט זיין באשעפטיקט מיט די תלמידים, וואס האבן געקענט זינגען, כדי זיי צוצוגרייטן אלס משוררים פאר די ימים־נוראים, האט שלמה צונויפגענומען די רעשט תלמידים און צוזאמען מיט זיי אנגע־פילט די הילצערנע קעסטלעך מיט סמארוויד־לע.

די ארבעט האט אונז פארשאפט א סך פאר־געניגן, נאר אז מיר פלעגן נאך אזא ארבעטס־טאג קומען אהיים, אינגאנצן אויסגעשמירטע, האט איר אונז שוין נישט גנעדארפט מקנא זיין. אויב ר׳ זאנוול פלעגט אונז נישט שלאגן, פלעגן מיר דערפאר באקומען פון די עלטערן א סך מערער.

אבער די הויפט־פרנסה איז בייַ זאנוולען געווען חזנות. ער האט זיך געקלבנט, חוץ מאטי חזן, פארן בעסטן חזן אין שטעטל. מאנכע פלעגן אויך צוגעבן, אז ס׳קען זיין, אז ר׳ זאנוול שטייגט אביבר ר׳ מאטיען מיט זיין דבקות, הארץ און יידישקייט.

עטלעכע וואכן פאר די ימים־נוראים, פלעגט ער שוין אונז בכלל נישט לערנען, און א גאנצן טאג געהאלטן אין חזרן און צופאסן די ניגו־נים פארן יום־טובדיקן דאוונען.

פאר אונז, חדר־יינגלעך, איז דאס געווען די בעסטע צייט.

ער פלעגט אויסקלייבן אלע יינגלעך מיט שיינע שטימען און זיי מצרף זיין צו די משו־ררים, וואס פלעגן אים באגלייטן בייַ דאוו־נען.

דער גרויסער בית־המדרש, וואס א גאנץ יאר פלעגן דארט די בעלי־מלאכות און די א־עמע פון שטעטל דאוונען און לערנען משניות, פלעגט ימים־נוראים באקומען א גאנץ אנדער אויסזען.

חשובע בעלי־בתים, ווי אויך א טייל פון דער יוגנט, וואס פלעגט זיך האלטן פאר מבי־נים אין חזנות, פלעגן זיך אריינכאפן אין בית־המדרש, כדי צו האבן די זכיה צו הערן ר׳ זאנוולען.

און ווען ר׳ זאנוול פלעגט שטיין פארן עמוד מיט זיין שנייוויסן קיטל, מיטן לאנגן, טערקישן טלית אראומגעריגלט פון זיינע משור־רים, פלעגט זיך מיטאמאל זיין איינגעבויגע־נער רוקן אויסגלייכן, און ממש די שכינה פלעגט רוען אויף אים. זיין דאוונען פלעגט גרינגער מאכן דעם שווערן תענית. אבער צו א גאר הויכע מדרגה פון חזנות פלעגט ר׳ זאנוול דערגיין, ווען ער פלעגט זאגן די מוספדיקע שמונה־עשרה פון ראש־השנה.

כמעט יעדן יאר, צו נעילה, איז שוין ר׳ זאנוול אגוועון אזוי הייזעריק, אז ער האט דאס דאוונען נישט אויסגעקענט פארענדיקן. ווען יידן פלעגן בייַם אהיימגיין אים אפגעבן א יישר־כח, פלעגט ער וויינען אויף זיין האלז, וואס איז געווען ארומגעוויקלט מיט א טונקע לער פאטשיילע, ווי אינעער זאגט:

— ס׳וועט מיר, חלילה, גארנישט זיין; שלי־חי־מצוה אינם ניזוקין.



לייבעלע טאַרטער

לייבעלע טאַרטער

לייבעלע טאַרטער — פאַר־וואָס מ׳האָט אים אַזוי אַראָפּגעפֿן, האָט קיינער נישט גע־וווסט, אפילו די גאר אלטע איינווי־נער פון שטעטל. מ׳האָט נאָר גע־וווסט, אַז אַלס קינד איז אים די מוטער אַפּגעשטאָרבן און דער פאַטער, וועלכער איז נעלם געוואָרן, האָט אים אויפֿגעצויגן אַלס מתנה פֿון שטעטל.

אויך האָט מען געוווסט, אַז מורא האָבן פֿאַר אים, ווי פֿאַר אַנדערע משוגעים, דערף מען נישט. לייבעלע קען זיך בייזערן, שרייַען, סטראָשען, אָבער קיין שלעכטס וועט ער, חלי־לה, קיינעם נישט טאָן.

ער פלעגט ליב האבן זיך אויסצוטעהן מיטן רבונו־של־עולם און פלעגט גאנץ אפט אים גוט אויסזידלען. און אז מיר, קינדער פון שטעטל, פלעגן אים הערן שרייַען, וויל רייַדן אויסער ווען ער איז אגוועון הייזערויק — זיי־נען מיר גוועוון זיכער, אז פאר אונז שטייט נישט קיין משוגענער, נאר א מענטש, וואס בעמט זיך אן פאר אלע עוולות, וואס ווערן גטאָן דורכן רבונו־של־עולם, קגאָן אים, קאָן די משוגעים און אלע שוואכע פון שטעטל.

— הוי, די איינער! — פלעגט ער אויפהויבן די פויסטן פון בייַדע הענט קעגן הימל און שרייַען — די אגנאגפרעסענע גבירים מיט די גראבע בייכער גיסטו צו פרעסן פון כל־טוב און מיר גארנישט? וויניק, אז די האסט מיך באשאפן א משוגענעם, הונגערסטו מיך נאך אויס? אויב ס׳איז אזוי, איז נישטא קיין גאט! נישטא קיין גאט! הוי, די איינער!

אבער זיינע פראטעסטן פלעגן, וויייזט אויס, צום הימל נישט דערגרייכן, און אין דחקות, שמוץ און כסדרדיקן הונגער פלעגט ער פאר־וצעצן דאס לעבן אין זיין שטענדיקן וווינ־פלאץ, צווישן אויוון פון גרויסן בית־המדרש.

איינמאל יום־כפור, פונקט פאר מוסף, ווען יידן פון שטעטל זיינען אריסגעגאנגען פון שול,

פון בית־המדרש, און פון די שטיבלעך, כדי זיך אָפצופרישן פונעם שוועריז תענית, איז ליבעלע ווי אויסגעוואקסן פֿאַרן גרויסן עולם, און אין בירידע העכט בעטראַכט אַ גרויסע, וויסטע חלה. זיין קלייניער קערפּער איז מיטאַמאָל גרויס געוואָרן, האָט אויפגעהויבן די העכט מיט דער חלה קעגן הימל און אויסגעשריגן מיט אַ יאָמערלעך קול:

— הוי, דו אייבערע! היינט איז דיין יום־הדין! היינט איז דער טאָג, וואָס איך וועל זיך אין דיר נוקם זיין! יאָ, נקמה וועל איך נעמען פון דיר!

און פֿאַר אַלעמענס אויגן, האָט ער זייער גרויסע ציין אײַנגעביסן אין דער וויסער חלה, אַזוי אַז די חלה האָט כמעט פֿאַרשטעלט זיין קייַלעכדיקן, ברודיקן פנים.

אַ טויטע שטילקייט האָט געהערשט אַרום ליבעלען. קיינער פון די וואָס האָבן זיך צו דעם צוגעקוקט האָט נישט געוואָגט עפּעס צו זאָגן, אַדער צו טאָן, נאָר פון דערווײַטנס האָט זיך דערטראָגן דער גראָבער קול פון לייבעלעס חבר, סענדער דער משוגע־נער:

— לייבעלע איז געראָטן, ער איז כשר געראָטן!

ברויט מיט אַ ביבאלע

אָנזער שטעטעלע הרוביעשאוו, וואָס איז געבענטשט צוואָרן מיט כל־טוב, האָבן געפעלט צוויי חשובע פראָפעסיעס: א משורר און אַ מאָלער.

אייגנטלעך האָבן מיר געהאַט זייער אַ סך משוררים, וויל ווער פון די בחורים און מיידלעך, וואָס האָבן צעקנעט שרייבן האָט נישט געפרובט זייער כח אין שרייבן לידער, אָבער דאָס פלעגט זיין אַ לידל נאָר פֿאַר זיך, אַדער העכסטנס פֿאַר גאָר נאָענטע, אָבער מ׳זאָל אַזעלכע לידער לייענען אַדער זינגען אין דער עפֿנטלעכקייט, צו אַזאָ מדרגה איז מען בייַ אונז נישט דערגאַנגען.

דאָס זעלבע איז אויך געווען מיט א מאָלער. ס׳זײַנען בייַ אונז געווען כל מיני מזלאָער: גוטע, גאָר גוטע און פֿשוטע שילדן־מאָלער, אָבער אַ מאָלער, וואָס זאָל זיין פּעיק צו מאַכן א שיינעם עקידת־יצחק, אַדער א „שויתי לי״, אַדער למשל, נאַכצומאַכן פינקטלעך אַ פֿאַרטרעט פון משה מאָנטעפיאָרי, אַזאַ מאָלער איז בייַ אונז נישט געווען און אַז מ׳האָט געוואָלט האָבן אַזאַ בילד, פלעגט מען זיך דאַרפן מטריח זיין אַזש קיין לובלין, אַדער גאָר קיין ווארשע.

אָבער הרוביעשאוו איז נישט פון די שטעטלעך, וואָס בלייבט אינטערשטעלעך קעגן אַנדערע, און אין איינעם פון די ליכטיקע זומער־טעג איז אויסגעוואָקסן אין אונזער שטעטל אַ בלאָנד, דאַר יידל, מיט אַ געל, שיטער בערדל, וואָס האָט געטראָגן אַ משונהדיקן קאָפּעלוישל און אַ לאַנגן כאַלאַט, וואָס האָט פֿאַרשטעלט די הויזן מיט די שיך, און פלעגט זייער שנעל דורכלויפן די גאַסן, ווי עמיצער וואָלט אים נאָכגעיאָגט. פון וואַנען ער איז, ווי ער הייסט, און וואָס ער טוט, האָט קיינער אין שטעטל נישט געוווסט.

דאָס יידל מיט זיין סודותדיק שנעל לויפן, זיינע מאָדנע בגדים און מיט זיין שטענדיקן שווייגן, האָט אויף זיך צעצויגן די אויפמערק־זאמקייט פון אַלע אין שטעטל, ביז מ׳האָט באַשלאָסן, אַז ער איז אַ משוגע־ער.

זיין משוגעת איז באַשטאַנען פון איין פסוק: אַ ברויט מיט אַ ביבאלע, אַ ברויט מיט אַ ביבאלע — פלעגט ער שטענדיק מורמלען אין דער שטיל און וועג די קינדער פלעגן אים אויפרעקן, פלעגט ער אויפן קול שרייַען:

— אַ ברויט מיט אַ ביבאלע.

איינמאָל, פרייטיק, וועג מיר חדר־יינגלעך זיינען אהיימגעגאַנגען און צוליב אַ שטאַרקן רעגן זיך צעמוזט באַהאַלטן אין איינעם פון די הייזער נעבן דער שול, האָבן מיר דערזען, ווי אין אַ זוינקעלע שטיט זיך אין דער שטיל ר׳ אביגדור. מיר זיינען געשטאַנען אין פחד און זיך געסטארעט, אַז ער זאָל אונז נישט דערזען, ס׳האָט אָבער לאַנג נישט געדויערט און אביגדור האָט זיך צוגעשאָרט צו אונז און מיט אַ ליבער צערטלעכקייט אונז געזאָגט:

— קומט, ליבע קינדערלעך, קומט, דא אויפן בוידעם־שטיבל וווין איך, וועט איר זען, אַז אביגדור איז נישט קיין משוגענער, ווי די מענטשן פון אייער שטעטל האָבן אויסגע־טראַכט, קומט קינדערלעך, קומט.

זיין בעטן זיך בייַ אונז האָט אויף אַלעמען אַזוי געווירקט, אַז מיר האָבן, כּמעט, נישט געפילט, ווי מיר אַלע גייען אים נאָך אויף די טרעפּ.

אַז מיר זיינען אַרײַנגעקומען אין זיין גרויסן, אָבער גאָר נידעריקן צימער, האָבן מיר דעזען, אַז אַלע וועגן זיינען באַהאַנגען מיט כל מיני בילדער און פֿאַרטרעטן, און כדי אונז צו איבער־צייגן, אַז ער אַליין איז דער מאָלער פון אָט די בילדער, האָט ער פֿאַר אונזערע אויגן אַנגעהויבן צו מאָלן אַ שיינעם עקידת־יצחק מיט אזא שנעלקייט, אַז מיר האָבן געמיינט, אַז פֿאַר אונז שטייט נישט קיין מאָלער, נאָר אַ כישוף־מאַכער.

זעענדיק דעם רושם, וואָס דאָס האָט אויף אונז געמאַכט, האָט ער אַרויסגענומען פון אַ צע־בראָכענעם קופערס, וואָס אין: געשטאַנען בייַ דער טיר, אַ גרויסן פּאַק מיט געשריבענע לידער, און ווי אַ משורר אַנגעהויבן מיט אַ שטילן קול פֿאַר אונז צו לייענען. די גרעסטע טייל לידער האָבן מיר נישט פֿאַרשטאַנען, נאָר איין לידעלע, וואָס ער האָט איבערגעחזרט אַ פֿאַר מאָל האָבן מיר יאָ פֿאַרשטאַנען, ער האָט פון דעם לידל עהאָט צוגעגרייט אַ סך קאָפּיעס און דאָס פֿאַרטיילט יעדע פון אונז און דערביי צוגעגעבן מיט אַ זיפץ:

— יאָ, קינדערלעך, דער אינהאַלט פון דעם לידעלע האָט מיך פֿאַריאָגט פון מיין געליבטער, פון מיין ליב שטעטעלע און האָט מיך געמאַכט בייַ אייך פֿאַר אַ משוגענעם. אָבער דערפֿאַר האָט אייער שטעטעלע פֿאַרדינט. איר זייט געבענטשט געוואָרן סיי מיט אַ משורר און סיי מיט אַ מאָלער.

און וועג מיר אַלע האָבן מיט גרויס פֿאַרווונ־דערונג פֿאַרלאָזן זיין חדר, האָבן מיר דורכן הימל־פֿענצטער דערזען זיין פנים מיטן משו־נהדיקן קאָפּעלוישל און געהערט ווי ער שרייט אונז נאָך:

— א ברויט מיט אַ ביבאלע, אַ ברויט מיט אַ ביבאלע!



מאירל דער שטאָט־משוגענער

אין יאָר 1555 האָבן געווינט אין הרוביעשאוו 13 יידן אין 4 הייזער.

נתן הדס / הרובי עשאוער פאלקס־טיפן

הרצליה

דער פעטער יידל מלמד האט זיך דערצויגן אלס א יתום. מען האט אים געזאגט, אז דורך מלמדות איז ער געקומען צו דאקטאריי. איידער ער איז געווארן א מלמד, איז ער גע־ווען א באהעלפער. רייכע בעלי־בתים פלעגן זיך מיט אים באהעלפן ביי רופן דעם דאק־טער. אזוי ארום האט ער זיך באקענט מיט די צוויי פוילישע דאקטוירים, וואס אן אים האבן זיי זיך נישט ענדיגט.

איינער האט געהייסן ד"ר שאנעצקי, א לאנגער, א דאערער און א גרויסער שונא־ישׂ־ראל. דער צווייטער — ד"ר דוביעשעווסקי, א דיקער, א קורצער און אויך נישט קיין גרויסער יידן־פריינד. דאס זיינען געווען דעם פעטערס „אנגיווערזיטעטן".

נאר שפעטער האט מען די דאקטוירים גע־קענט באשטעלן נאר דורך יודקע, אזוי האבן זיי אים גערופן, און כדי נישט איבערצו־צוגעבן יידישע געלט אין גוייעש הענט, פלעגט ער זיך אליין מטריח זיין צום קראנקן, אבער נאר צו מענער און קינדער, צו א פרוי — חס־וחלילה.

כדי „אויסצוהארכן" דעם קראנקן, האט ער נישט באנוצט קיין שום מכשירים, ער האט צוגעלייגט דאס אויער צו דער נאקעטער פלי־צע און ארומגעפארן מיטן :זויער מזרח, מערב, צפון און דרום. אזוי האט ער אונטערזוכט דעם קראנקן און פעסטגעשטעלט די דיאגנאזע, צו באדארף מען באשטעלן דעם דאקטאר צו נישט. דאס איז געווען ביי אינערלעכע קראנק־הייטן, אבער אויסערלעכע קרענק האט ער אליין עהיילט אויף זיין אייגענער אחריות.

אט, למשל, א רויז. ביי וועלכן יידן האט זיך דאס נישט געמאכט א רויז, לכל־הפחות, איז מאל אין יאר? אויף דער רויז האט ער געהייסן אויפלייגן א זעקל פון קארענע מעל.

בלאטערס אויף די הענט אדער פארונקלען

ער פעטער יידל מלמד האט זיך דערצויגן אלס א יתום. מען האט געזאגט, אז דורך מלמדות איז ער געקומען צו דאקטאריי. איידער ער איז געווארן א מלמד, איז ער גע־ווען א באהעלפער. רייכע בעלי־בתים פלעגן זיך מיט אים באהעלפן ביי רופן דעם דאק־טער. אזוי ארום האט ער זיך באקענט מיט די צוויי פוילישע דאקטוירים, וואס אן אים האבן זיי זיך נישט ענדיגט.

איינער האט געהייסן ד"ר שאנעצקי, א לאנגער, א דאערער און א גרויסער שונא־ישׂ־ראל. דער צווייטער — ד"ר דוביעשעווסקי, א דיקער, א קורצער און אויך נישט קיין גרויסער יידן־פריינד. דאס זיינען געווען דעם פעטערס „אנגיווערזיטעטן".

נאר שפעטער האט מען די דאקטוירים גע־קענט באשטעלן נאר דורך יודקע, אזוי האבן זיי אים גערופן, און כדי נישט איבערצו־צוגעבן יידישע געלט אין גוייעש הענט, פלעגט ער זיך אליין מטריח זיין צום קראנקן, אבער נאר צו מענער און קינדער, צו א פרוי — חס־וחלילה.

כדי „אויסצוהארכן" דעם קראנקן, האט ער נישט באנוצט קיין שום מכשירים, ער האט צוגעלייגט דאס אויער צו דער נאקעטער פלי־צע און ארומגעפארן מיטן :זויער מזרח, מערב, צפון און דרום. אזוי האט ער אונטערזוכט דעם קראנקן און פעסטגעשטעלט די דיאגנאזע, צו באדארף מען באשטעלן דעם דאקטאר צו נישט. דאס איז געווען ביי אינערלעכע קראנק־הייטן, אבער אויסערלעכע קרענק האט ער אליין עהיילט אויף זיין אייגענער אחריות.

אט, למשל, א רויז. ביי וועלכן יידן האט זיך דאס נישט געמאכט א רויז, לכל־הפחות, איז מאל אין יאר? אויף דער רויז האט ער געהייסן אויפלייגן א זעקל פון קארענע מעל.

בלאטערס אויף די הענט אדער פארונקלען

— צו דעם האט ער געהייסן נעמען א הייסע שיסל וואסער, צוגיסן מילך, ארייצושיטן וויי־צענע קלייען און צווישׂ מאל אין טאג וויקן די הענט צו האלבע שעה.

צו סתם וווندן האט ער געהאט מיטלען לויטן סעזאן. זומער האט ער געהייסן צוליגן צום ווונד בלעטער, וועלכע מען האט געקענט אגרייזן אין יעדן הויף, וויינטער האט ער גע־שיקט קויפן אין אפטייק לעפקא־פלאסטער.

היינט באנקעט געהאקעט, און נישט קיין גע־האקטע, די תורה פלעגט ער שוין יעדן איי־נעם אויסלערנען. אן עין־הרע פלעגט ער אליין אפשפרעכן, אבער אפבלאזן א גוט אויג, דא פלעגט ער אויסזוכן א תלמיד צווישן זיינע תלמידים, וואס האט געדארפט זיין א בכור בן בכור, בן בנו של בכור, ווייל ער אליין איז נישט געווען קיין בכור.

אויף האלז־קראנקהייטן איז ער געווען א ספעציאליסט. ער פלעגט ארויסציען א שטעקע לע פון בעזים, דערווף א שטיק וואטע ארום־וויקלען, אין יאדיגע דאס איינטונקען און דעם קראנקן דעם האלז גוט אויסשמירן, ווי דער קויפמענקערער דעם קוימען. דאן פלעגט ער דעם האלז פון אויסנוויניק ארומווויקלען מיט א שטיק ברוינער סאראטקע און וואטע ארום. אזוי שטארק איינבינדן, אז 3 טעג האט דער קראנקער קיין וואסר נישט געקענט ארויסרעדן.

אזוי האט ער זיך נוהג געווען ביי דערוואק־סענע. קינדער פלעגן קומען צו אים מיט די עלטערן. אפט האט זיך געמאכט, אז א חברה־מאן האט נישט געוואלט עפענען ס'מויל, דאן פלעגט ער ארויסנעמען א גרויסע, זילבערנע פוישקע מי שמעק־טאבאק, און מכבד זיין דער־מיט דעם פאציענט. דער טאבאק־ריח פלעגט אזוי שטארק קיצלען אין נאז, אז מען האט נישט געקענט ביישטיין דעם יצר־הרע און נישט אריינשטופן די פינגער. דאן פלעגט ער

טרייטל דער מלמד

ווי מד? קינד און קיין האבן אים נעקענט. מער פון אלע האב איך געהאט די זכיה אים צו קענען. ראשית, בין איך געווען זיין תלמיד. און שנית, איז ער געווען מיינער א שטיקל קרוב. ווען נישט די קרובהשאפט, וואלט מיין פאטער, מרדכי סופר, וואס איז געווען א ייד א למדן, מיר נישט אויבערגעבן אין זיינע הענט. קיין גרויסער למדן איז טרייטל מלמד נישט געווען און דאס בישל תורה, וואס כ'האב געקענט, האב איך בייַ אים אין חדר שיעור נישט פארגעסן. סך־הכל איז טרייטל געווען א גמרא־מלמד פאר אנ־

א האק טאן די פושקע, אז דער חברהמאן האט געפענט דאס מויל און ס געשריי געטאן: אוי, די פינגער! דא האט ער פלינק ארייַנגעזעצט דעם פענזל אין מויל און אים אויסגעפענדלט ס'האלז.

די גרעסטע טייל בעליי־בתישע קינדער האבן געלערנט ביי אים. ס'איז געווען א גרויסע זכיה צו לערנען ביי יידעלע מלמד. צו דעם אלעמען האט ער געהאט, ווי מען רופט עס ביי אונז, א „משך עזר". וואס איז באשטאנען פון א סאט קאזעס, וואס איז געווען א זעלטנ־היים.

זיי פלעגן נישט ארומשפאצירן, ווי אלע קא־זעס אויפן בארג און כאפן בייגל, אדער פרומס פון די פארקויפער. יידל מלמד קאזעס האבן זיך אויסגעהאדעוועט אויפן אלטן בית־עולם. דארט, זאלן האבן צו קבורה געקומען די קדושי ת"ח ות"ט, דארט זיינען באגראבן גע־ווארן שמות און פסולע ספר־תורות. דער ארט איז געווען פון אלע זיינן ארומגעקלאפט מיט ברעטער און באווסקן מיט הויכע גראז. און דא האט יידעלע מלמד אויסגעהאדעוועט דורות פון קאזעס.

יידל מלמד האט זיך געריכטן פאר א פארמעגלעכן יידּ, אבער ער איז געווען א גרויי־סער קמצן. דער וויב פלעגט ער אויסטיילן יעדן גראשן און פאדערן אויף אלע א חשבון. זי פלעגט זיך אבער געבן אן עצה. זי פלעגט פארקויפן די שאלן פון קארטאפל און דאס געלט באהאלטן אונטער די פיס פון בעט. דעם סוד האבן געוווסט נאר עטלעכע תלמידים, וועלכע פלעגן איר העלפן אונטערהייבן דאס בעט, כדי צו באהאלטן דאס געלט.

ווי געזאגט, איז יידל מלמד געווען גרייט שטענדיק צו העלפן. קעלט, רעגן און הירן האבן אים קיינמאל נישט אפגעהאלטן. ביי ארעמע פלעגט ער מוותר זיין אויף סכר־טרחה. יהי זכרו ברוך!

פאנגער.

זיין חדר איז געווען אין א בוידעם־שטיבל אויפן צווייטן שטאק, דער ארויפגאנג אויף שמאלע, צעבראכענע טרעפ, אויף וועלכע מ'האט נאקן געקענט ברעכן האלז און נאקן, א נס, וואס אין דער זיסן פון די טרעפ איז געווען אן הילצערנע פארעטשע, אויף וועלכער מ'האט זיך געקענט אנהאלטן. דערפאר אבער, איז דאס אראפגיין פון די טרעפ, געווען פאר אונז, חדר־יינגלעך, פון די לייכטסטע זאכן; מ'האט זיך אוועקגעזעצט אויף דער פארעטשע ריי־טער, אראפגעלאזט זיך מיט אן אימפעט און אחת־שתים זיינען מיר שוין אונטן.

אפט געווען צוגעבונדן מיט א שטריקל א האַנ־
אַנטקעגן, לינקס, איז געשטאַנען א צוויי־טע,
הילצערנע בעט, נאַכן בעט א באַנק־בעטל.
ביינאַכט האט מען אַראָפגענומען די דק־
ראָויסגעזוקט דאס באַנק־ברעט און דאַן האט
זי געגוצט אלס נאַכטלעגער פאַר דרייַ מענטשן.

נאַכן באַנק־בעטל איז געשטאַנען א קופערנ־
און נאַך איז אייַנגעמויערטער קוימען
און אויוון, אין וועלכן מ׳פלעגט דאַנערשטיק
באַקן ברויט אויף א גאַנצע וואָך. יעדן דאַנער־
שטיק האט מען גדאַרפט פאַריכטן דעם אויוון,
אין מיסן שטוב איז געשטאַנען א גרויסער
טיש, מיט בענק, אויף וועלכע ס׳האָבן זיך
אויסגעזעצט א צוזאַנציק חדר־ייִנגלעך, קונד־
סים, שטיפער „ערשטער סאָרט״, וואס האבן
געווייקט די בעגק און גשעניצט דעם טיש.

דאס איינציקע צימערל האט געגוצט פאר אן
עס־צימער, א קיך, א שול, און אויך א וווי־
נונג פאר דער משפחה פון אכט נפשות.

געלערנט האט מען די גמרא בבא־מציעא,
אנהויבנדיק פון פרק: „שנים אוחזין בטלית״,
די גאַנצע געשיכטע איז דורך איין אויער אריין
און דורכן צוויי־טן פרויס. וועמען איז דאס אַנ־
געגאַנגען, ווער ס׳האט יא דעם טלית און ווער
נישט? אבער טרייטל מלמד איז דווקא
געווען פאראינטערעסירט, אז מיר זאלן פאר־
שטיין דעם ענין, וויייל איינמאל אין חודש
פלעגט ער קומען פארהערן דעם תלמיד אין
אנווענדיק פון פאטער; און אז דאס פארהערן
איז דורך בשלום, האט מען אים מכבד געווען
מיט א קידוש און מיט א הינשע פארציע קוגל
צו פארבייסן.

א פאר טעג פארן פארהער, פלעגט טרייי־
טל אינקנעלן מיטן תלמיד די גמרא, אזוי
לאַנג ביז דער תלמיד האט זי געקענט אויסר־
וויניק, כדי דאס צו דערגרייכן, פלעגט
טרייטל נעמען צו הילף דעם קאנטשיק.
דאס איז געווען א שטעקן, וואס פון איין עק
האט ער געהאט 12 לעדערנע פאסקעס (קיגנן
די 12 שבטים, להבדיל) יעדער פאסיק האט
געהאט עטלעכע קנופן; אז מ׳האט געפאסט
א שמיץ פון אט די פאסקעס, האט מען זיך גע־
קענט זען מיט דער עלטער־באבע.

אין א דארף נישט וויייט פון הרוביעשאוו
האט געווינט א יידישער ארענדאר. ער האט
געהאט א בן־יחיד, א צאצקע, ווו נאר א מלמד,
ווו נאר א חדר, האט ער געלערנט און זיך
גארניט אויסגעלערנט. אזוי אז דער תכשיט
האט קיין עברי נישט געקענט. נו, האט גאט
געהאלפן אין דער בחור איז ארייַנגעפאלן אין
טרייטלס הענט! טרייטל האט דער־
שמעקט, וואס פאר א סחורה דאס איז, און ער
שפאנט איין דעם בחור אין דער גמרא פון
„שנים אוחזין בטלית״ און ארבעט מעשים, אז
דער בחור זאל קענען די גמרא אויסנווייניק.

טרייטל האט געוווסט, אז דער ארענדאר
איז א גאנץ שפארעוודיקער עם־הארץ, און אז
ער וועט הערן, ווי דער בן־יקיר זיינער, זאגט
אפ די גמרא אויסנווייניק מיטן ניגון, וועט ער
אריינפאלן אין א קעלבענער התפעלות און וועט

שיקן טרייטלען אן אינדעק אדער א גאנז
אלס מתנה. אבער דער תלמיד האט זיך גאר־
נישט ערמכנט מיט טרייטלס פלעגנער,
און די גאנצע עשיכטע פון „שנים אוחזין בט־
ליח״ איז אים בעלעגן אין דער לינקער פאה.

טרייטל ווידער, האט גענומען דעם קאנ־
טשיק צו הילף אין האט גענהאקט דעם בחור,
ווי אין קרויס.

מאכט זיך א מעשה, אז די שיקסע, וואס האט
געארבעט ביים ארענדאר, קומט אין חדר אריין
מאכן באזוך דעם בחור, און טרעפט אים ווי
ער ליגט אויסגעצויגן אויף דער בענק און
טרייטל ציילט אין אים אריין שמיץ מיטן
קאנטשיק. פרעגט די שיקסע דעם בחור:

— זאג מיר, איך בעט דיר, פארוואס שלאגט
מען דיך?

— איך וויים אליין נישט פארוואס — ענט־
פערט דער בחור — עפעס אינער האט פאר־
לוירן און צוויי האבן געפונען. דער רבי טשע־
פעט זיך צו מיר און איך וויים פון גארנישט;
נישט איך האב געפונען, נישט איך האב גע־
זען ווער ס׳האט עפונען. די שיקסע איז אווק
צום ארענדאר און אים אליין דערציילט. דער
ארענדאר האט געכאפט א פערד, געקומען אין
חדר רייטנדיק און געזאגט טרייטלען
כהאי לשנא:

— וואס איז געשען, רבי? מיין זון האט גע־
פונען א קלייד? וויפל האט עס דיר ווערט? איך
באצאל גלייך דעם פולן פריים, אבי לאזט צו רו
מיין זון!

טרייטל האט מער נישט באדארפט. ער
האט ארויסגעזאגט א הויכן פריים פאר דעם
„געפונענעם״ קלייד. דער ארענדאר האט גלייך
באצאלט און טרייטלען איז עס צוגנוג
געקומען.

חוץ מלמדות, האט טרייטל געקענט א
סך מלאכות: ער האט געמאכט פידלען, קא־
פערטן און קראפקס. ער האט אמרמאגט א פאר
גאלדענע הענט, און פון אלע מלאכות איז ער
בעווען א גרויסער אַרעמאן און קיינמאל נישט
געהאט אויף שבת. פונדעסטוועגן איז ער קיינ־
מאל נישט געווען פארמרהשחורעט. ער איז
געווען, ווי מ׳זאגט, א פרוילעכער קבצן.

מיר, חדר־ייִנגלעך, זיינען צוזעהן פרום טיש,
די גמרות אפן און אויף דער וואנט איז גע־
האנגען דער קאנטשיק. אונטערן טיש זיינען
געלעגן שטיקלעך האלץ פון פארשיידענע מאסן,
דיינע און גראבע, שמאלע און בריייטע. ביז היינ־
טיקן טאג וויים איך נישט פונואנען האט ער
דאס האלץ צונויפגעשלעפט? א גאנצן טאג
האט ער צושניצט טיילן פון א פידל.

אין א ירידׁ־טאג, ווען ס׳פלעגן זיך צוזאמענ־
פארן אויפן קלויסטער־פלאץ גויים, כחול על
שפת הים, פלעגט טרייטל ארויסשיקן אהין
א פאר פיפיקע חדר־ייִנגלעך, וועלכע האבן געַ־
ריסן האר פון די ווייַדלען פון די פערד, כדי
צו מאכן סטרונעס צו די פידלען. צום סמי־
טשעק האט ער געגוצט וויייסע האר, צום פידל
— רויטע. און נישט איינמאל האט אזא „האר־
ריסער״ געכאפט א קאפע פון פערד אין בויך.

אז ס׳האט זיך אים צוגעגעפן דאס שניצערי,
האט ער זיך געגומען צו איינבינדערי. אוועק־
געשטעלט אויפן טיש א שיסל מיט פאפ, און
גענומען קלעפן און פארניכטן צערייסענע סידו־
רים. טרייטל מלמד האט זיך גענומען
צו דער ארבעט און פון טלעכצע, צערייסענע
סידורים צוזאמענגעשטעלט א גאנצן סידור, ווי
פון נאדל ארויס.

אין דער צייט, ווען טרייטל איז געווען
ארייַנגעטאן אין הלכות קלעפערי, זיינען מיר,
חדר־יינגלעך, געזעסן און געזונגען די גמרא,
אויף אייגענער אחריות, און ער האט פון צייט
צו צייט געווארפן א בליק אויף אונז, ווי יענער
בעל־עגלה, וואס לאזט אריוס די לייצעס פון די
הענט און פארלאזט זיך אויף דעם, אז די פערד
וועלן שוין אליין געפינען דעם וועג.

אמאל פלעגט ער זיך א כאפ טאן און מאכן
קליינע, הילצערנע קופערטלעך פאר די רע־
קרוטן, וועלכע האבן גערזינט אלס וואלויקעס.
מ׳האט זיי געקענט אייַנלעגן אין בערן גרויסן,
בריטן רוסלאנד און זיי זיינען נישט צעבראכן
געווארן.

דאנערשטיק און פרייטיק זיינען געווען טעג
פון מאכן קראפקס. פאר די, וועלכע וווייסן
נישט וואס דאס איז אזוינס, וועל איך זיי געבן
א שטיקל אויפקלערונג. טרייטל מלמד
האט צוזאמענגעקליבן ביי די שנייידער דעם
אפפאל, די ברעגעס פון וואלענעם שטאף, די
לאנגע, די שמאלע, וואלענע פאסן און צוזא־
מענגעניי־ט אין פאס צום צוויי־טן. נאכדעם
פלעגט ער קויפן אין אפטייק קוועק־זילבער,
ארייַנליינן דאס קוועק־זילבער אין מעשענעם
שטייסל, ארייַנגיסן צווויי וויייסלעך פון אייער
(די גשלכלעך פון די אייער האט ער רבציג),
די טרייטעליכע, ארייַנגעטאן אין פיש),
ארייַנשטופן אין שטייסל דעם לאנגן, שמאלן,
וואלענעם פאס און גענומען שטויסן אזוי לאנג,
ביז דער וואלענער פאס האט אינגעזאפט „ולא
נודע כי בא אל קרבו״. דאס שטויסן האט
פארנומען א היפשע ביסל צייט, דערביבער
פלעגט ער מכבד זיין די חדר־יינגלעך מיט
„מצווה שטויס״. יידן פלעגן קויפן ביי טרייט־
לען די קראפקס און טראגן זיי אונטערן העמד,
אויפן נאקטן לייב. דאס איז געווען א סגולה
קעגן דער דריסטער מכה פון מצרים.

אונטן, אין קוימען, איז געווען אויסגעמוי־
ערט א פיר־קאנטיקער לאך, וואס מ׳האט גע־
רופן די קיטשע. אין דער קיטשע האט
טרייטל ארייַנגעזעצט א גאנז, פארקלאפט
מיט דינע, שיטערע ברעטלעך, אזוי אז די גאנז
איז געווען פארשפארט אין דער קיטשע, נאר
דעם קאפ און האלדז האט זי געקענט ארויס־
שטעקן דורך די שיטערע ברעטלעך. אלע פרי־
מארגן, ווי נאר ער איז געקומען פון דאונען,
פלעגט ער צונויפקלייבן די שטיקלעך ברויט,
וואס די חדר־יינגלעך האבן אביגערגלאזן, איינ־
וויייקן זיי אין וואסער און דערלאנגען דער גאנז
צום עסן.

אויבן, אויפן וואַרעמען „פיעקאליק״ איז
געלעגן א גרויסע קאץ און זיך געווארעמט. די

קאץ האט פארמאגט א פאר ביינע, גרינע אויגן, וואס האבן אנגעוואקסן א פחד. צווישן די צוויי שכנים, דער קאץ און דער נאנו, האט שטענדיק געהערשט "קריג-צושאנד". די קאץ פלעגט אוועקצאפן דאס ברויט פון דער נאנו.

לכבוד חנוכה פלעגט מען שוחטן די נאנו און טרייטלס ארעם געזינדל האט דאן אפגעלעבט. די גריוון האט מען באלד צורעכט געמאכט, די שמאלץ האט מען באהאלטן אויף פסח און דאס פלייש און די ביינער האט מען גענעסן און גספאטשקעט, ביז נאנטן צו פו־ רים.

ווינטער האט מען אנגעהויבן לערנען בייַ־ נאכט און יעדער תלמיד האט געבראכט א פאר גראשן נאפט־געלט. דאס געלט פלעגט מען בריינגען פארנאכט, ווען טרייטל איז ג־ ווען אין שטיבל און גדאוונט מנחה און מע־ ריב, זיך געוואלעמט ביים אויוון און אמאל זיך געפרווט פארגעסן אהיים צו קומען צו די תלמידים. מיר פלעגן דאן מאכן מא־ נעווערס אויף "טיש און אויף בענק" און די געשרייען און די קוויטשערייען זיינען געווען נישט אויבערצוטראגן. דאן פלעגט די רביצן, די טרייטעלניע, אויועקלויפן אין שטיבל און אראפברייננען דעם מאן, דעם פרנסה־געבער. האבן מיר געזען, אז די קוויטשערייען זיינען נישט קיין תכלית, האבן מיר זיך גענומען צו א רויקער שטיקל ארבעט. מאנטשע סא־ קאל האט אגעזייכנט קוויטלעך און מיר האבן אנגעהויבן שפילן קארטן. געווינען דאס נאפט־ געלט האבן פיר פון די שפילערס: פייביש דעם קצבס, שמעון קאמיזבראט, מאנטשע סאקאל און נתן הדס.

ווינטער האט די רביצן פארמאגט אזא מין נאש־קרעמל, וואס איז באשטאנען פון א קעסטל מאנדלען, א שאכטל זאפטיקע צוקערלעך, וואס האבן געהייסן שליווישטשקעס, ווי אויך צוויי קליינע שארבעלעך מיט דינע־קערן און סך מעטשקעס. מיר זיינען צו צום קרעמל, אפגע־ קויפט. איינגעשיילט די סחורה צווישן אלע חדר־יינגלעך און געמאכט א סעודה כיד המלך. וועז מיר האבן אלץ פארטיק געמאכט, קומט טרייטל צוריק פון שטיבל.

— נו חברה — זאגט ער — וואס הערט זיך מיט נאפט־גלעלט? קיינער ענטפערט נישט. ער נעמט זיך קאכן און שרייַנט:

— חברה, גיט אהער די געלט.

— די געלט — זאגן מיר — איז ביי דער רביצן. ס'ברעכט אויס א קריגעריי צווישן טרייטלען מיט דער טרייטלינע, דעמ־ לחמאי, פארוואס האט זי אונז פארקויפט די קרעם? טרייטלינע שרייט צו אים, ער זאל זיך נישט מישן אין אירע געשעפטן, דער־ ווייל האט ער פארגעסן אן אונז. יענעם אוונט האט ער אונז פרי אהיים געשיקט.

טרייטל איז גלייך נאכדעם אוועק אין שטיבל און די רביצן איז אויועקגעאנגעגן צו א שכנה, א ביסל זיך אפריידן פון הארצן. דאן, גנבענען זיך ארויס אין חדר צווישי יאטן, דער־ שטיקן די נאנז און מאכן פליטה. צו מארגנס, ווען טרייטל איז געקומען פון דאוונען, האט ער צונויפגענומען די דארע שטיקלעך ברויט, איינגעוווייקט זיי אין וואסער, צוגעגאנ־ גען צו דער קיטשע און גענומען רופן די נאנז אויף נאנז־לשון:

— אטאש! אטאש! אבער די נאנז רירט זיך נישט.

— חיה־שרה — שרייט טרייטל צום ווייב — א חורבן, די נאנז איז טוט — און חיה־שרה ענטפערט אים צוריק:

— א חורבן אויף דיין קאפ! כ'האב דיר נישט איינמאל געזאגט, אז מ'דארף ארויס־ טרייבן די קאץ, דאס איז איר מלאכה, ווער האט יענע וואך אויועקגעשלעפט דאס פלייש פון זאלץ־ברעטל? הא? און אזוי איז עס טא־ קע געבליבן, און מיר האבן לייכטער אפגעאטעמט.

דאן האט טרייטל גענומען דעם מעסער, איינגעשנישן דער נאנז דעם האלז און ארייַ־ געווארפן אין זאק. דערנאך האט ער צוזאמענ־ גענומען די צערעסענע שיך און שטיוול, ארייַ־ געווארפן אלץ אין זאק אריין און אויבן צום שוסטער, קווערקא דער לאמער, וועלכער האט באקומען די "טרפהנע" נאנז פאר פא־ ריכטן דאס פעקל שיך און שטיוול.

טרייטל דער פוריס־שפילער

די גמרא זאגט: "משנכנס אדר — מרבין בשמחה". ביי טרייטלען אבער איז א נאנץ יאר געווען אדר, וון א שמחה — איז טרייטל אנקומען, א ברית מילה — ברוך־הבא! טרייטל איז דא. מאכט עמעצער א חתונה — טרייטל איז ווידער דא. און וון זיינען ימים־טובים? שמחת־תורה? און אז ס'איז ג־ קומען א רבי אין שטאט אריין, מאכן דאך חסידים א סעודה; פארשטייט זיך, אז טרייי־ טל וועט נישט פארפעלן אזא חסידישע סעודה.

הרוביעשאו, האט ברוך־השם, חסידים מכל המינים. יעדער רבי האט זיך געמאכט זיינע חסידים און זיין שטיבל. מיר האבן אפילו פאר־ מאגט א שטיבל פון א רביצן, וואס האט זיך טאקע געהופן: דער רביצנס שטיבל.

אויסער רבנים, פלעגן זיך באוייזן פון צייט צו צייט "אייניקלעך". לכבוד יעדן רבין און לכבוד יעדן אייניקל האט מען אפפראוועט א סעודה און טרייטל האט געהאלטן פון אלע רבנים און אייניקלעך און פון זייערע סעודות. ער האט אומעטום געטאנצט, געזונגען און פרייליך געמאכט. דערצו האט ער נאך פאר־ מאגט אזא הוילן שטעקן, וועלכן ער האט ג־ רופן קלארנעט, און טרייטל האט געפייפט אויפן קלארנעט און אריסקגעצויגן אזעלכע משונהדיקע קווישטערייען, וועלכע האבן גע־ קענט אויפמיינטערן א פארחלשטן.

אבער דאס אלץ קומט נישט צו שמחת פו־ רים. באלד נאך חנוכה, האט שוין טרייטל

אנגעהויבן צוגרייטן די פורים־גארדעראב. יע־ דעס יאר האט ער צוגעגרייט א נייעם ניגון צו שושנת יעקב, געמאכט "רעפעטיציעס" אין טריסקער שטיבל, און אלע יינגלעך האבן אים באגלייט אלס באר.

איך וויל דא איבערגעבן אין אלגעמיינע שטריכן טרייטלס פורים־גארדעראבע. א פאר גלאנצנדיקע, לאקירענע שטיוועלעך מיט א פאר שוואַרצע, פעטערבורגער קאלאשן, א האר־טקאכמאליטער, וויייסער קאלנער, וועל־ כער איז געווען פארזען מיט א שלייך, א ווייי־ סע אויסגעפרעסטע וועסט, און א שוואַרצער פראק, די נאז איז געווען באזעצט מיט גאל־ דענע פאנסנע, די בארד פארקעמט אין דערצו, צוויי שפיציקע פראנץ־אזעפס באקן־בערד. אויפן קאפ א הויכער צילינדער, אויף וועלכן ס'איז געווען אנגעקלעפט אן אויפרוף מיט קי־ דוש־לבנה אותיות: ד"ר הדס פון שושן הבי־ רה". אין דער רעכטער האנט האט ער גע־ האלטן א שירם, אין דער צווייטער האנט, אונ־ טערן ארעם, א גרויסן בוך. אזוי האט זיך טרייטל מלמד ארויסגעלאזט פורים אי־ בער די יידישע הייזער.

אריינקומענדיק אין א יידישער שטוב, האט ער פיינרליך געפאנט דעם גרויסן בוך און פארשריבן א "רעצעפט"; "נישט פארגעסן צו דאוונען מעריב. אונטערגעשריבן: ד"ר הדס פון שושן הבירה".

אין יעדער שטוב האט מען אים מכבד געווען מיט א גלעזל משקה און צוביסעלע און פארן אוועקגיין, געפעגן א שייַנע נדבה. אזוי איז זיך טרייטל געגאנגען פורים פון גאס צו גאס און פון שטוב צו שטוב. אים האבן באגלייט יינגלעך, וויייסע חברהניקעס, וועלכע האבן מיט געשריי און פיפילדער צו וויסן געגעבן, אז טרייטל גייט. פון צייט צו צייט האט ער זיך אפגעשטעלט און אויסגעשריען:

— צאן קדושים! און חברה יינגוראָרא האט געענטפערט אויף א קול:

— מע! מע! אדער, ער האט זיך אוועק־ געשטעלט זינגען "שושנת יעקב" און חברה האט אים אונטערגעהאלפן.

א מאל, פאר פורים, איז געקומען אין אור־ לויב טרייטלס א קרוב, וועלכן האט גדעדינט אין רוסישן מיליטער. טרייטלען זיינען געפעלן געווארן די נגדי־מלכות פונם יידישן זעלנער, און ס'איז אים אריין א געדאנק אין קאפ צו פארשטעלן זיך פורים, אלס רוסישער קייזער.

טרייטל איז אוועק צום קרוב, געבארגט ביי אים די זעלנערישע בגדים, אנגעגייט רוי־ טע פאסן אויף דיי בלויע הויזן און אויפן בלוי־ עז היטל. אויף ביידע אקסלען אנגעגייט צוויי רויט־גאלדענע שליפעס, אנגעהאנגען אויפן הארץ גאלדענע מעדאלן, און אויף דער לינ־ קער זייט האט ער זיך אנגעטאן א גאלדענע שוואַרד, וואס איז געווען ריטערלעך אויס־ גקרציצט אין עק. די גלאנצנדיקע שטיוועלעך זיינען געווען באצירט מיט א פאר שפארן, וועלכע האבן געקלונגען ביי יעדן טריט.

אין אזא קייזערלעך אנטאן האט זיך טרייטל אויסגעלאזט פורים אויפן קלויסטער־פלאץ, וואס איז געווען פול מיט פויערים פון די ארומיקע דערפער. די פויערים האבן אים אנגעזען פארן רוסישן קייזער. אלע האבן זיך גענומען בוקן און צלמען.

פון קלויסטער־פלאץ איז טרייטל ארײַנגעלאפן אין א קליין הויז, וואו ער האט זיך אויסגעטוישט אויף א פאר אנדערע קליידער, אויסגעלאפן דורך דער הינטער־טיר, אין א קליין גאסל, וואס פירט צום בית־המדרש. דאס גאסל איז אויך געווען פול מיט פויערים, וואס האבן זיך אויך נישט דערקענט. טרייטל האט זיך אריבערגעלאפן דעם בית־המדרש, אריבער דעם בית־המדרש־הויף, אריבער א פעלדל, אריבער א גאסל, ביז ער איז אנגעקומען צום הויז פון ר׳ מרדכי׳ן, וואו ער האט זיך אריינגעשטופט אין א קליין שטיבל, וואס איז געווען פול מיט אידן, וואס האבן זיך אויך נישט דערקענט. ווען ער האט זיך אריבערגעלאפן דעם בית־המדרש־הויף, האט ער זיך אויפגעכאפט אין א גרויסן שטורעם. אלע פויערים האבן זיך אויפגעכאפט, אויך זיי אנגעהויבן צו לויפן, ווי אלע אידן אין שטעטל, וואס האבן דעם שטורעם דערזען

אויסגעזעצט אויף די בענק אַרום די טישן. דער לאַנגער אברהם איז צוגעגאַנגען מיט אַ שמייכעלע, מיך באַטראַכט, ווי מען באַ־טראַכט אַן אתרוג ביים קויפן, ביי אַ געפּנטן סידור האָט ער מיך אַוועקגעזעצט, צוגעגאַנגען צום טיר, אַרויסגעצויגן פון בעזעם אַ ריסל, פֿאַרשניצט מיטן מעסערל אַ טיטל, און גע־נומען טייטלן פון א. ביז ת. אהין און צוריק. אַלע זיינען געשטאַנען אַרום מיך און זיך צוגעהערט. אין חדר האָט אַפֿילו געהערשט אַ שטיל־קייט, ווי פֿאַר שופר בלאָזן.

נאָכן ענדיקן, האָבן די קרובים געזומען טיילן אַלע קיגנדער צוקערקעס, ניס און האַ־ניג־לעקאַך. דער פּאַטער, דער רבי מיט אַלע קרובים האָבן צוטרונקען לחיים און געווונטשן, אַז דער נייער תלמיד זאָל באַגערן לערנען און זאָל זיין א רב בישראל. פֿאַר גרויס פרייד האָבן זיך די ווייבער צעוויינט.

מיין פאַטער האָט געזומען דעם טלית, צו־ריק איינגעוויקלט די „סחורה" און צוריק אַהיים.

— אויף היינט, איז גענוג — האָט ער א זאָג געטאָן.

דרייי זיין האָט ער געהאַט דער לאַנגער אברהם און איין טאַכטער, „ואלה הם": שימלע באהלפער, דער קרו־מער גרשון, לייזער און מנוחה, וועלכע איז אומגעקומען אויף א טראַגישן אופן.

יעדער פון זיי האָט געהאַט אַ באַזונדער אויפגאַבע. נאָכדעם, ווי דער לאַנגער אברהם האָט מיטן תלמיד גוט אינגעהאַזרט דעם א.ב. און געשטעלט אים אויף די פיס, איז ער אי־בערגעגאַנגען אין די הענט פון דעם עלט־סטן זון, שימלע. ער האָט מיט אים גע־נומען פינטלעך און לערנען די נקודות.

אינדערפרי פלעגט שימלע גיין צו די תלמידים, וואָס האָבן געווויינט ווייט, זאָגן מיט זיי „מודה אני" און פירן זיי ווי אַ סטאַדע גענז, להבדיל, אין חדר אריין. נאָך אַן אויפ־גאַבע האָט ער געהאַט: לייענען קריאת־שמע ביי דער קימפעטאַרין, וואָס גאָט האָט איר גע־בענטשט מיט א בן־זכר.

אויף דעם האָט דער לאַנגער אברהם שטאַרק מקפּיד געווען, ס'האָט גאָמעגט דונערן און בליצן, אין רעגן און שניי, האָט ער זיינע קינדער, געפירט צו „קריאת־שמע", ווייל דאָס האָט אים געגעבן זכות אביבר דעם ניי־געבוירענעם תלמיד. קיין צוויישטער מלמד וועט שוין נישט האָבן דאָס רעכט אים צו לער־נען.

— זאָל לעבן די קימפעטאַרין מיטן קלייניגם יינגעלע! — פלעגט שימלע אויסרופן און די קינדער פלעגן אים ענטפערן: — אמן!

דער צווייטער זון, דער קרומער גר־שון, פלעגט גיין אביבר די הייזער פון די תלמידים מיט א קישל און די מוטערס פון די תלמידים האָבן אים געגעבן עסן פאַר די קינ־דער, וועלכע זיינען פֿאַרגעסן, כמעט, א גאַנצן טאָג אין חדר. דאָס קישל איז געווען א קיי־לעכדיקס, פון ריטלעך אויסגעפלאַכטן, וואָס די פויערים פלעגן אים צוזויפֿאַמלען קאַרטאָפל אין פעלד. אין דעם קישל האָט ער אויסגעליגט ס'עסנווארג, וואָס ער האָט באַ־קומען: ברויט מיט פוטער, מיט פאוויידלע, מיט געזענע שמאַלץ, פלעצלעך מיט פוטער, מיט איול, בייגל, אייער־ביגל, און קניזלעך מיט פאַרשיידענע געפֿילקטסט. אין איין זייט איז געלעגן מילכיקס, אין דעם צוויייטן זייט — פליישיקס, אין מיטן — פאַרווועס. דאָס אַלץ האָט ער געדאַרפט געדענקען, נישט פאר־טוישן, נישט אביבר־דייגן די יוצרות, ווייל די מוטערס פלעגן אויספֿאַרשן די קינדער, צו זיי האָבן דערהאַלטן, וואָס זי האָט געשיקט.

דאָס קישל האָט ער געטראָגן אויפן קרו־מען רוקן (דערפאַר האָט מען אים געראָפן: דער קרומער גרשון), מיר, קינדער, האָבן פאַרשטאַנען, אַז גאָט האָט אים אזוי באַשאַפן, כדי ער זאָל קענען טראָגן אויפן רוקן דאָס קישל מיט עסן פאַר אונז אין חדר אריין. ער פלעגט אויך מאַכן ביקסלעך, פייל און בויגנס אויף ל"ג בעומר, און גרעפערס אויף פורים.

דער דריטער זון, לייזער, האָט נישט געהאַט קיין באַשטימטע אויפגאַבע. ער פלעגט צוהעלפן דעם רבין מאַכן א „פעקל", ווען א תלמיד האָט זיך שווער פאַרזינדיקט. מען פלעגט דעם פארזינדיקטן אויסצירן אויפן באַנק און אים גוט אריינצייגן אין זיץ־פלאַץ אריין.

ס'איז געווען נאָך א גרעסערע שטראָף: ער פלעגט דעם תלמיד אַוועקשטעלן אויף דער פליטע, אזוי אז דער קאָפּ איז געווען אין קוי־מען. דער חברהמאן פלעגט וויינען, שריייען פאר פחד, אבער ס'האָט גארנישט געהאלפן, געמוזט אויסשטיין זיין צייט. אז ער האָט אים אראָפּגענומען פון פליטע, איז ביי אים דער פנים געווען אויסגעשמירט מיט סאדזע, און אלע קינדער פלעגן פון אים אפֿלאַכן. דאָס איז געווען ערגער ווי שלאָגן, פאר דעם האָבן מיר אלע צעציטערט.

זיין ווייב איז געווען, ווי מען רופט עס היינט, א פעדלערקע פון אלטע זאכן, און ליייזער פלעגט איר העלפן טראָגן די אויפגעקויפטע זאכן. אמאל האָט זי אפגע־קויפט א גראמאפאן, וואָס האָט געווינגען דורך א גרויסן „טראמפייט", וואָס איז געווען עגלעך צום גרויסן גלאָק פון דער רוסישער צארקווע.

דעם גראמאפאן האָט אברהם נישט גע־לאָזט פארקויפן. מיט דעם גראמאפאן פלעגט מען פריילעך מאכן די נייע תלמידים, וועלכע האָבן די ערשטע טעג נישט געוואלט בלייבן אין חדר. מיר פלעגן זיך זאמלען ארום גראמאפאן, זוכן ווער עס רעדט פון דאָרט אַרויס, און אים קיינמאל נישט געפונען.

אין א שיינעם טאָג איז די רביצין געקומען מיט א פריצל, וועלכער האָט זעט אויס גוט באצאלט פאר אים. מיר קינדער האָבן לאַנג געטרויערט נאָך דעם גראמאפאן.

די טאַכטער, מנוחה, איז געווען א שיי־נע מויד און אין איר האָט זיך פֿאַרליבט א שוסטער־יונג. זעט אויס, אַז זי האָט אים ניט צוריקגעווייזן קיין ליבע.

א מאל, פרייטיק, האָט ער געענדיקט די ארבעט און זיך אויסגעפוצט. זי האָט זיך אויסגעצווואנגן דעם קאָפּ, אנגעטאָן שבתדיקע קליידער און אויסגעפוצט מיט אים שפאצירן אין מארק. אין מאַרק האָט ער א זאָג געטאָן צו איר:

— הייב נאָר אויף דעם קאָפּ, עס קריכט עפעס אויף דיין האלו.

אזוי, ווי זי האָט דעם האלו אויפגעהויבן, האָט ער איר דעם האלו אַרויסגעשניטן מיט א שוסטער־מעסער. זי איז געבליבן ליגן טוט אויפן ארט און לעבן איר, דאָס שוסטער־מע־סער.

אפרים לייב דער שמש

וון אפרים לייב איז געווארן א „יורד", האָט מען אים אויפגענומען אלס שמש אין טריסקער שטיבל.

דאָס וואַרט „יורד" האָט ביי אפרים לייב געהאַט א פשוטן באַדייטונג, פשוטו כמשמעו, אן קונצן. פריער איז ער געווען א בעל־עגלה, געזעסן אויפן וואגן, און דא איז ער אראָפּ פון וואגן און געווארן א שמש.

אפרים לייב איז נישט געווען פון יע־נע בעלי־עגלות, וואָס פלעגן פירן מיט אויס־געדארטע פערדלעך זאמד פון טייך, אדער ליים, וואָס זיי פלעגן אויסראבן אין די פרא־ווליעס און באלעבאָסטעס פלעגן מיט אים פארקלעפן דעם טשאלנט־אויוון.

ער האָט גאָר קאשטאנאטעט, ריינע, אויסגעפוצט פערד. מיט מעשענע גלע־קער די העלזער באהאנגען, ווי די ליידן אין א גרויסער בריקע געשאפּענט, האָבן זיי אנגע־זאגט, אז ער, אפרים לייב, האָט נישט קיין אנדערער, פארט. ער האָט געפירט מיט זיי סחורה קיין כעלם און זאמאשטש, אייער אין גרויסע קאסטנס מיט „שעטשקע" געפאקט, און טרוקענע פעלן פון כל מיני בהמות. פון דארט איז ער קיינמאל נישט לידיק צוריק־ געקומען.

אפילו אויפן צווייטן זייט בוג האָט ער מיט זיינע צווויי אדלערס אנגעשפארט. אהין האָט ער געפירט גאר אן אנדער סחורה, חסידים אויף די שלש רגלים, קיין טריסק צום רבין.

אמאל האָט ער אויך דעם רבין אליין, בכבודו ובעצמו, צעבראכט צופירן מיט זיין ברייקע קיין הרובישאוו. דא האָט ער אליין געהאלטן די ליצעס דעם גאנצן וועג, משום כבוד הרב, און נישט געטרויט דעם שמיסער. ער פלעגט אויך באזונדן מיטן רבין די ארו־מיקע שטעטלעך, ווי טישאוויץ, לאשטשאוו, קרילאוו און אזוי ווייטער.

ער איז אויך נישט געווען סתם קיין שמש, ווי אנדערע. אלץ האָט ער געהאלטן אין אר־

דענונג. די גלעזלעך פון די בליק־לאמפן האבן ביי אים תמיד געבלאנקט.

אפט איז ער עשטאנען ביים אויוון, זיך צו־געהערט, ווי חסידים דערציילן מעשיות פון גוטע יידן, און נסים פון רבין און דערביי צוגעפוצט די גלעזלעך פון די לאמפן.

דאנערשטיק און פרייטיק פלעגט ער ארום־גיין איבער די עשעפטן און פארצייכענען אין ביכעלע, וואס איז עגוועון פול מיט קעסטע־לעך, דעם סכום וואס יעדער חסיד גיט אים. אז מ׳האט אים באצאלט, האט ער עמאצט א רינגעלע. פארשטייט זיך, אז קיין גרויסע פר־נסה האט ער דערפון נישט עגהאט. האט ער דערצו געהאלטן אזא מין קרעמל אין שופלאד פון ארון־הקודש. דארט האט ער געהאט לע־קאך און בראנפן און פריסענע קיכלעך. דאס האבן בייא אים עגקויפט יידן, וואס פלעגן נאכן דאונען שטעלן פארן מניין כיבוד לעלייה נשמתו פון פארשטארבענעם. אויך רייכע שטיבל־יינגלעך פלעגן אים געבן צו לייזן.

יעצט האט ער צוניפגענומען שטיקלעך ליכט פון א גאנץ יאר, פון די וואקסענע יום־כיפור ליכט, פון די „גרות נשמה״, וואס פלעגן צעשמיידט ווערן פון היץ, דאס אלץ האט ער פארקויפט דעם ליכט־ציער.

א הכנסה האט ער אויך געהאט פון חנוכה און פורים־געלט, פון חתונות און בריתן ביי טריסקער חסידים און פון דער „קערה״ ערב יום־כיפור.

אזוי ווי ער איז געווען אמאל א בעל־עגלה, פלעגט ער פלעכטן ציימלעך פאר די פערד און פארקויפן די שטריק — סוחרים. אמאל פלעגט ער „איינשפאנען״ די שטיבל־יינגלעך און זיי פלעגן אים העלפן פלעכטן.

אין די גרויסע ווינטער־נעכט, בפרט אין דער ניטל־נאכט, פלעגן די שטיבל־בחורים זיך פארשפארן אין אלקער און כאפן א קערטל. דאן האט ער געפאדערט, מען זאל אים באַ־צאלן פארן ליכט.

— מילא — פלעגט ער זאגן — אז איר לערנט, איז עפעס אנדערש, אבער פאר שפילן, דארפט איר צאלן, דערפאר איז ער געשטאנען אויף דער וואך, און וועז ס׳פלעגט זיך ווער מאוייזן, פלעגט ער א געשריי טאן: „חב־רה״ חברה פלעגט דאן עפענען די גמראות און זיך מאכן לערנען.

ער פלעגט נעמען געצאלט פון „קאן״. ביי יעדן, נייעם „קאן״, פלעגט ער אראפנעמען זיינע פראצענטער. דאן פלעגט ער אויסבארגן דער חברה געלט, און דערפון ענגונמען באַ־זונדער פראצענט.

פון די אלע גליקן, האט ער קיין פרנסה נישט געהאט.

הערש לייב טרעגער

הערש לייב איז געווען דער העכס־טער פון אלע טרעגער, מיט א גרויסער, שיינער בארד. אן אדלער־נאז האט ארויסגע־קוקט פון זיין בריסטן פנים, וואס האט עדות געזאגט אויף זיין הזדה.

ער האט אויסגעזוגן, ווי שמשון הגבור, און זיינע בריסטע פלייצעצט האבן דערמאנט די טויערן פון עזה. פריער איז ער עגוועון אליין א טרעגער, באהאנגען מיט א שטריק איבער די אקסלען, אדער ארומגעבונדן ארום בויך. שפעטער, האט ער זיך ארויפגעארבעט, און פיר־פיסיקע האבן פאר אים עגשלעפט. מיט זיינס א וואכן האבן זיך געריבענע סוחרים און טרעגער.

פויערים האבן די תבואות פון דער גאנצער עגקענט געבראכט אין די יידישע שפייכלער. פון דארט איז דאס עגשיקט עגווארן אין די גרעסערע שטעט. אלץ איז עגליינט עגווארן אויפן וואגן, אין פון וואגן אויף די פלייצעס פון די יידישע טרעגער.

באלד, ווי ער האט עגווארבן די טרעגעריי, האט ער אליין עגטריבן די פערד. שפעטער, וועז ער האט זיך צעווארקסן, האבן זיינע דרייַ זין עגפירט יעדערער א פאר.

דער עלטסטער זון, יואל, וואס איז עגוועון א פארשטייער פונם „בונד״ אין שטאטראט, האט עגפירט סחורה פון דעו באן. שמעון האט עגפירט תבואה פון די שפייכלערס. דער דריטער זון, דער שוואַרצער שלמה, וועלכער האט אויסגעזוגן ווי א נעגער מיט שווארצע עגקרייזלטע האר, פלעגט זיך אויעק־לאזן מיט זיין פור אין מרחקים, עגפירט איי־דלע סחורות, ווי רייכווארג, חזיר־האר און פעלכלעך, וואס סוחרים האבן נישט עגוועלט אנטרויען דער באן.

די איבעריקע צוויי זין האט ער עגמאכט פאר בעלי־מלאכות, ווייל מער קיין פערד אין שטאַ האבן נישט עגקענט אריין.

כאטש ער איז שוין יארנלאנג געווען אויס טרעגער, האט מען אים נאך אלץ עגרופן: הערש לייב טרעגער. בשעת עג־שלעגן צווישן יידן און גויים איז ער, הערש לייב טרעגער מיט זיינע בנים, נישט עג־זעסן מיט קיין פארלייגטע העגנט.

וועגן זייער גבורה איז כדאי צו שרייבן א באזונדערן קאפיטל.

שיע קוגל דער שניידער

שיע איז געווען א גבאי אין שניידערישן פאליש, און א שמש, לא על מנת לקבל פרס, און א מיטגליד אין חברה קדישא. וועז דער טעם טרעגער, וואס האט עגטראגן בעת דער לויה די טעם, פון וועלכע מען האט עג־נומען שארבנס אויף די אויג פון בר־מינן, האט עגפעלט, האט שיע קוגל אים פאר־טראטן.

קיין עגהויבענער שניידער איז ער נישט געווען. זעלטן וועז ער האט צעשניטן א ניי שטיקל סחורה. מען האט אים עגעבען אויבער־צוניין, אויבערצודרייען, מאכן פון לאנג — קורץ, פון בריים — שמאל, און פון רעכטס — לינקס.

כדרכו בקודש, פלעגט ער אויפשטיין גאנץ פרי, אויעקגיין אין פאליש, זאגן תהילים און דאוונען. פון דארט האט ער זיך געלאזט אויפן מארק, איינגעהאנדלט מצאיות, כל מיני גרינס פונם לעצטן סארט — בחצי חינם. דאס אלץ אין די צוויי פאלעס פונם כאלאטל אריינגע־לייגט און אהיים געטראגן.

אריינקומענדיק אין שטוב, האט ער די פא־לעס אראפגעלאזן, און די קארטאפל האבן זיך גענומען קוילערן איבער דער גאנצער שטוב. דא האט ער א זאג געמאן מיט א גאוה־דיקער שטימע, גלייך ווי ער וואלט געבראכט דעם לויתן צו מאכן:

— חיה פעשע, שייל און קאך. דערנאך האט ער דאס כאלאטל אראפגעוואַרפן, און גע־בליבן שטיין אין וועסטל, וואס איז עגוועון אנ־געשטעקט מיט נאדלען.

ער האט אויסגעזוגן ווי אן אלטער, אויס־עגדינטער גענעראל, וואס איז באהאנגען מיט מדאלין, פון וועלכע ער קען זיך נישט צע־שיידן.

על־פי־רוב האט ער ענגייט מיט דער האנט, זעלטן וועז ער האט זיך באנוצט מיט דער ניי־מאשין. דא איז דער פאס פונם רעדל אראפגעפאלן, אמאל האט ער מאשין־נאדל זיך איבערגעבראכן, אדער כתם א צרה. וואס מער ער האט זיך גענומען פארקען ביי דער מאשין, אלץ ערגער האט ער געמאכט...

דאן פלעגט ער ארויסציען פון וועסט א נאדל, אויף וועלכער דער גורל איז אויסגע־פאלן און דערביי א זאג טאן:

— געבענשט זיינען די הענט, וואס טוען אליין. און גענומען שטעכן דעם בגד אין אלע זייטן.

א מאס האט ער נישט גענומען מיט קיין מעטער, נאר אנגערימן פאסן פאפיר, און מיט זיי גמאכטן אין דער לענג און אין דער בריים, ארום האלז און ארום די ארבל און אין די פאפיר גערינן קריעה. בעתן מעסטן, האט ער יענעם א פאדים אין מויל געגעבן און גע־הייסן קייען, א סגולה נישט צו פארניין דעם שכל (בדוק ומנוסה). דער בגד, וואס איז אריינגעפאלן אין זיינע הענט, איז ביי אים אפגעפלעגן א קיילבדיק יאר, און ערשט דאן געטויגט אויף כפרות.

דוד וואלקאוויניק

דוד וואלקאוויניקס פאטער איז געווען א רב, און א שטיקל רבי אין א קליין שטעטל אין וואלין, צעז זין האט ער אויסגעהאדעוועט לגדולה, אלע רבנים. פאר־שטייט זיך, אז אויך גוטע שידוכים מיט זיי גע־טאן.

ער, דוד, איז געווען דער עלפטער, דער בן־זקונים. זעט אויס, אז אויף אים האט מען

שוין בישט געלייגט קיין אכט, און געלאזט אים גיין אליין אין שפאן, ווי זיין הארץ האט גע־גלוסט. זומער פלעגט ער גאנצע טעג ביים טייך אפליגן, געשפילט מיט חברה יאטן אין שוועדלעך און ביסקלעך, און אמאל אויך גע־ריטן אויף א חזיר.

דאס לעצטע האט מען דערטראגן דעם פא־טער, און ער האט געזען, אז דוד איז שוין צו פיל פארקראכן און אז פון אים וועט שוין קיין לייט נישט זיין. ער האט אנגענומען דעם יינגל ביי דער האנט און אים אוועקגעפירט צו ר׳ חיימל וואלקאוויניק.

ר׳ חיימל איז נישט געווען אבי ווער, ער האט געטראגן אין קעשענע סמיכות אויף רבנות. ער האט אים אבער־געגעבן אין זיינע הענט און דערביי צוגעגעבן:

— לערנען ־ האסטו נישט געווא־לט, איז גיי ארבעטן! מלאכה — מלוכה. דעם פאך האט ער באלד באגערט און זיך גערעכנט פאר אן ערשטקלאסיקן פאכמאן.

כאטש דאס האט זיך דעמאלט גערעכנט פאר אן אינטעליגענט פאך, האט דאס אים דאך גישטערט צו א שידוך און ער האט גע־מוזט נעמען די גרושה, יענטעלע, פאר א ווייב.

נאך דער חתונה, וועלן ער האט זיך גע־דארפט שטעלן צום פריזיוו, האט ער זיך אויפגעפירט ווי אלע בעל־מלאכות. בעסער גיין דינגן, איידער זיך מאכן א מום. וועלן מען האט אים פארגעלייגט עפעס טאן, האט ער געענטפערט, אז ער פארלאזט זיך אויף זכות־אבות. קיגן דער תשובה האט מען נישט געקענט עפעס זאגן.

יענעם טאג, וועלן ער איז אוועק צום פריזיוו, האט מען געשטעלט ליכט, געריכן קברים, ווי דער שטייגער דעמאלט ביי יידן. אבער ער, דוד, האט אפילו נישט געוואלט פאסטן.

מען האט אים אפגעוועגן, אפגעמאסטן, און שפעטער אוועקגעשיקט קיין פעטערבורג, אין קייזערלעכן פאלק, צו דעם האט מען טאקע גע־דארפט האבן זכות־אבות.

זיין ווייב אבער האט נישט געשוויגן, גע־נומען אייגלייג וועלטן, סטייטש? זי האט גע־שלאסן דאס געשעפט און אוועק צום טריס־קער רבין, אבער דער גבאי האט איר נישט ארייגגעלאזט. אין דעם האט זי גזעזן, אז דער שטן אליין האט זיך איר געשטעלט אין וועג, אבער זי האט זיך נישט פארלוירן; איר וועט מען קיין וועג נישט פארשטעלן און א זאג גע־טאן דעם גבאי:

— אויב דו וועסט מיך נישט ארייגלאזן דורך דער טיר, וועל איך געפינען א וועג דורכן פענצטער. און אזוי איז עס געווען. זי איז ארויס אויף דער גאס, אויפגעריכן דאס פענצטער, און זי שטייט שוין אין צימער, ביים רבינס טיש. דער גבאי איז צו איר אן אויפ־גערעגטער און זי בענומען ארויסזוארפן. דא האט זיך דער רבי ארייגגעמישט, און א זאג געטאן:

— טאכטער, וואס איז דיר, שווער אויפן הארצן? זי האט אנגענומען אויסלייגן אירע טע־נות, דערציילט אז קיין פעטערבורג האט מען איר דודן פארשיקט, און דערצו נאך אין דער קייזערלעכער גווארדיע. און בכלל, ווי קען ער, דער רבי זאל געווונט זיין, צוקוקן ווי איר מאן דוד וועט עסן פונם קעסל. זי וועט נישט אוועק פון אים אן א ברכה.

דער רבי האט גזעזן, אז דאס איז נישט קיין לייכט שטיקל ארבעט. פעטערבורג און דערצו נאך א סאלדאט איז דער קייזערלעכער גווארדיע, דאס הייסט ארויסציען דעם ביין פונם לייב האלז, פירן א מלחמה מיט דער סטרא־אחרא אליין. מיט אמאל האט זיך דער רבי געגעבן א שטעל אויף פון שטול, און א זאג געטאן צו איר:

— פאר אהיים, ער וועט נישט אויסדינען.

א פריילעכע איז זי אוועק אהיים, און די גוטע בשורה אלעמען אנגעזאגט, אבער מיט דעם אליין האט זי זיך נישט באנוגנט. זי איז אוועק קיין פעטערבורג און דודן די ברכה פון רבין איבערגעגעבן. ווען זי איז צוגעקומען צו די קאוארמעס, האט זי דערזען דודן מיט נאך סאלדאטן אויף א וויין פערד, מיט א ביקס און שוועדד, מיט א לאנגער פיקע אין האנט, אנגעטאן אין בגדי־מלכות, האט ער אויסגעזעהן, ווי דער קייזער אליין. זי איז צו אים און איבערגעגעבן דעם רבינס ברכה, אבער אויף אים האט דאס נישט געמאכט קיין שום רושם, זעט אויס אז ער איז געווען צור־פרידן.

אין א צייט ארום זיינען פארגעקומען גרוי־סע מאנעווערס, דוד איז פונם פערד ארא־פגעפאלן, זיך אויסגעלינקט א פוס און פון מי־ליטער באפרייט געווארן.

ווען ער איז אהיים געקומען, האט מען ערשט דאן פארשטאנען דעם רבינס ברכה: ער וועט נישט אויסדינען.

יענטעלע האט דעם רבין דערפאר אפ־געצאלט. אלע אירע קינדער און איידעמס זיי־נען געווען טריסקער חסידים.

משה ייד

ער איז געווען א פשוטער ייד, קוים גע־קענט דאוונען. די קינדער פלעגן אים רופן: משה גוי. אמאל איז פארבייגעגאנ־גען דער דיין פונם שטעטל און האט דאס גע־הערט, איז ער צוגעגאנגען צו די קינדער און געזאגט צו זיי:

— איך גיב יעדן איינעם א קאפיקע, אז איר זאלט אים רופן: משה ייד. און אזוי איז עס געבליבן. פון דאן אן האט מען אים גע־רופן: משה ייד.

נח זעלנער

נח זעלנער איז געווען אן אויסגעדינ־טער סאלדאט, א הויכער, מגושמדיקער ייד, פארקוייפט אויבס, און שאר־ירקות. מיט קולי־קולות פלעגט ער אויסרופן זיין סחורה, און דערציילן אירע מעלות. אז עס פלעגט אים פריילעך ווערן אויפן הארצן, פלעגט ער אויפ־זינגען א סאלדאטסקן מארש. די גויים פלעגן הערן און הנאה האבן. ווען עס פלעגן זיך באג־ווייזן די ערשטע קארטאפל, האט זיין שטי־מע צוהילכט:

— אכט גראשן א טאפ, ווייבער, קארטא־פלעס, אכט גראשן א טאפ, ווייבער, — און אזוי ווייטער.

יידעלע־דיבוק

יידעלע דיבוק און זיין פאטער זיי־נען געווען בעלזער חסידים. ווי דער שטייגער, פלעגן חסידים פארן קיין בעלז צום רבין. בעלז האט געהערט צו עסטרייך, אבער פון קיין פאספארט האבן חסידים נישט גע־וווסט. זיי האבן זיך פארלאזט אויפ רבין. ס׳איז דאך בפרוש געשריבן: שליחי מצוה אי־נם נזוקין.

ווען מען איז איינמאל צוגעקומען צו דער גרענעץ, האט דער וועגווייזער געהייסן גיין צום וועלדל, אריבערגיין דאס בריקל, און זיי וועלן שוין זיין אויף דער עסטרייכישער ערד. ביים בריקל האט מען אויף זיי געפפנט א פיי־ער. חסידים זיינען אנטלאפן, צוויישן זיי אויך יידלס פאטער.

ווען ער איז צוריקגעקומען אין שטאט, איז ער שוין נישט געווען כתמול שלשום, נישט דער זעלביקער. פארשטייט זיך, אז מען האט די זאך אויבערגעגעבן דעם רבין, און ער האט שוין פארשטאנען מיט וואס דאס שמעקט... ער איז געקומען אין שטעטל, און אין בעלזער שטיבל, לעיני כל העדה, ארויסגעשריבן דעם דיבוק דורך דעם קלעזמסקן פינגער פון דער לינקער האנט. חסידים דערציילן, אז א פיי־ערל איז ארויס פון פינגער, אויסגעבראכן אין שויב א לעכל, אוועק, און גאט צו דאנקען, קיינעם נישט געשאדט.

מענדל קאַרן / עזריאל פינקעלשטיין

מעלבורן



מענדל קאַרן

עזריאל פינקעלשטיין איז געווען פון די אנגעזעגענסטע יידן אין שטעטל. אַ היציקער, אָבער תמיד גרייט צו טאָן אַ טובֿה, ער האָט מיטגעאַרבעט אין „לינת־הצדק" און אין „עזרה" און אויך געשאפן דעם ערשטן קאָאָפּעראַטיוו.

אָפּטמאָל, טעג און נעכט געווען וואָגאָנעס מיט קארטאָפל, וואָס מ׳האָט באַדאַרפט פאַנאַנדערטיילן צווישן נויט־באַדערפטיקע.

ער האָט אויך געהאָלפן שאפן דאָס ערשטע יתומים־הויז און געווען דאָרט פארוואלטער. ער איז געווען פון די ערשטע לאונדיקעס אין הרובֿישאָוועך שטאָטראָט און פארוואלטער אין האָנטווערקער־ליי־קאָסע.

אין דער צייט פון גראָבסקיס הערשאַפט, איז ער אויסגעווילט געווארן אלס דעלעגאַט צום שטייער־אָמט און באַדאַרפט כסדר אָפּשריין גזרות. ער איז תמיד געווען גרייט צו טאָן אַ טובֿה און אפילו פארנאכלעסיקט זיינע אייגענע געשעפטן.

פון זיין טאטן איז אים געבליבן אַ ווייך האַנדל. נישט איינמאָל פלעגט ער פארשליסן ס׳געוועלב און גיין אין שטיינראמט אינטערווע־נירן פאר עמעצן.

ער האָט חתונה געהאט מיט א פרוי פון כעלם. זי האָט אים געבוירן 2 קינדער. אָלע זיינען זיי אומגעקומען.

כ׳האָב מיט אים מיטגעאַרבעט אין עטלעכע אינסטיטוציעס און כ׳וויים זיין מסירת־נפש, זיין קאמף קעגן די אנטיסעמיטן, און זיין פאר־שטעדניש פאַר דער יוגנט. אפילו, אז מ׳האָט באַדאַרפט אויספולען אַ לעגאָליזאַציע פאַר דער ביבליאָטעק, איז ווידער אמאָל עזריאל פינקעלשטיין.

מ׳דארף אזא שיינע געשעאלט נישט פארגעסן!

רבנים חזנים און דיינים

עס איז געווען אין שטאָט אַ רבילע, ר׳ מאָטלע. ער פלעגט אַרומפאָרן איבער דער וועלט, געווען אין אַדעס און אויף דער פוילישער זייט — אין בענדין, ראַדאָם. ער פלעגט שוין האָבן זיינע חסידים, ס׳רוב בעלי־מלאכות. אויף יום־טוב פלעגט ער אהיימקומען. ער האָט זיין יחוס עצמיגן פון בעלזער הויף. ער האָט געהאט זיינס אן אייגן שולכל און שבת פלעגן דארט דאוונגן די קצבים און אנדערע בעלי־מלאכות.

ער האָט געהאט עטלעכע זין — משהלע, אברהם־פנחס און יענקל. אָלע האָבן זיי שוין געהערט צו דער סוחרישער וועלט.

דיינים זיינען געווען צווויי: משהלע און יהושעלע (אברהמל שטאדלער). דער חזן האָט זיי שלמה צוקער. ר׳ משה דער דיין האָט אליין געשריבן א ספר. נאָכן טויט פון הרב יעבֿ׳ץ, האָבן מיר אויפגענומען דעם רב וועהטהיים, שוין אַ ביסל אַ פאַרגעשריטענער. אַ סך האָבן זיך באַצויגן צו אים מיט דרך־ארץ. ער האָט אָבער אויך געהאט אַ סך קעגנער.

געווען אַ צייט, ווען ס׳בית־עולם איז געווארן קליין און מ׳האָט צוגעקויפט אַ שטיקל באַדן. איז אָבער די שטאָט־פארוואלטונג־געווען קעגן דעם. עטלעכע יאָר האָט מען זיך נישט געקענט באַוונען מיט דעם נייעם באַדן. מ׳האָט נישט געלאָזן דארט קובר זיין. מ׳האָט דאָך אָבער געמוזט, האָט מען אין דער שטיל, ביינאַכט, קובר געווען. די מאָכט האָט זיך אָבער גלייך דערוווסט און שוין אויף צומאָרגנס האָט מען אַרעסטירט עטלעכע באַלעבאָטים און ס׳איז אויך פארפירט געווארן א פראָצעס. קעגן אַ טייל אַרעסטירטע זיינען נישט געווען קיין באַווייזן, האָט מען זיי באפרייט, אָבער האָט מען פארמשפט אויף 2 יאָר טורמע. צווישן זיי איז דערטיילן צווישן נויט־באַדערפטיקע.

ער האָט אויך געהאָלפן שאפן דאָס ערשטע יתומים־הויז און געווען דאָרט פארוואלטער. ער איז געווען פון די ערשטע לאונדיקעס אין הרובֿישאָוועך שטאָטראָט און פארוואלטער אין האָנטווערקער־ליי־קאָסע.

אין דער צייט פון גראָבסקיס הערשאַפט, איז ער אויסגעווילט געווארן אלס דעלעגאַט צום שטייער־אָמט און באַדאַרפט כסדר אָפּשריין גזרות. ער איז תמיד געווען גרייט צו טאָן אַ טובֿה און אפילו פארנאכלעסיקט זיינע אייגענע געשעפטן.

פון זיין טאטן איז אים געבליבן אַ ווייך

יענקל וויניאזש

יענקל וויניאזש, א שיינער יונג, האָט געדינט פינף יאָר אלס סאלדאט אין קייזערס גווארדיע. אהיימגעקומען, האָט ער חתונה גע־האט, געבוירן צוויי קינדער, און האָט געפירט זיין געווייגלעך לעבן.

אין א סך יארן אַרום איז עקקומען אין אונזער שטאָט א פאַלק סאַלדאַטן, דאָכט זיך אז דאָס איז געווען דאָס 20־סטע פאַלק קאַוואַלעריע. א סך זעלבער, אפיצערן, און אויך דער פולקאָוניק פון פאַלק פלעגן פֿאַרייקומען צו חיה לינק, אַדער „די שוואַרצע חיה" — ווי מ׳האָט זי גערופן. אויך יענקל וויניאזש פלעגט דארט אריינקומען. מאכט זיך א מעשה, דער פאַלקאָוניק קוקט זיך גוט אין אין יאַנקלען און דערקענט אין אים זיין אמאליקן דינסטשיק. דער פאַלקאָוניק האָט אים גלייך ארומגעכאפט קושן. פארשטייט זיך, אז ער האָט אים באַלד געגעבן א דערלויבעניש תמיד אריינצוקומען אין די קאַשארן. און פארשטייט זיך, אז יענקל וויניאזש איז באַלד געווארן א שטיקל פאַדריאטשיק פון פאַלק. דאָס איז געווען בערך א 6 חדשים פאר דער ערשטער וועלט־מלחמה.

אז די מלחמה האָט אויסגעבראָכן, און דאָס פאַלק האָט גיכמוזט אוועק אויפן פראָנט, האָט דער פאַלקאָוניק אויבערגעגעבן די קאַשארן אין די הענט פון יענקל וויניאזש. ער האָט אויך געהאט דאָס מעבל פון פאַלקאָוניק, און זיינע בילדער.

אין א צייט אַרום איז יענקל רויאינירט געווארן. ער האָט גזדונגען א סאַל לעבן טראטשאן, אַנטיסעמיטן זיינען אים באפאלן און

איך געווען ר׳ חיים וואָפטשעס. צווי־שן די באפרייטע זענען געווען: בערל טא־קער און יוסף טאקער, אלקנה קאַרן, יענקל וויניאזש און נאטע שער. דאָס איז געשען מיט עטלעכע צענדליק יאָר צוריק.

דוד בר־נור / משה אליניק

בני־עטרות

אכן קלויסטער־פלאַק, ביי אַנפאַנג פון דער מיטלאַווע, איז געשטאַנען מיין זיידנס הויז צוזאַמען מיט דער אלטיארניע.

יאַרנלאַנג פלעגן אהין קומען פויערים קוועטשן אייל. דער בלינדער פערד פלעגט באַ־וועגן די מאַשין, וואָס האָט געמאלן די קערנער. דער פייער פלעגט ברענען דעם ברענער און די פרעס פלעגט דריקן די צעמאַלענע, געווא־רעמטע קערנער.

מיין זיידע, ר׳ משה, איז געווען דער גרעסטער לערנער אין שטאָט. ער איז געווען דער נישט־געקריינטער רב. ווען הרב יעבץ איז נפטר געווארן, האָט הרובישאָוו געוואלט, אז דער זיידע זאל אויבערנעמען דעם כסא־הרבנות, אָבער ער האָט נישט מסכים געווען.

אין די אַוונטן איז דעם זיידס שטוב געווען פול מיט מענטשן. יידן פלעגן קומען צו אים זיך דין־תורהן, פרויען פלעגן קומען ער זאל פסקענען א שאלה, אָפשפרעכן א „גוט־אויג", אַדער מאַכן שלום־בית. א גרויס, יידיש הויז, א וואַרעמע היים, א וועג־ווייזער פאר א סך, וואָס זיינען געווען תועים בדרכי החיים.

צען קינדער יוצאי חלציו, אָלע בתי־אב מיט גרויסע פאַמיליעס, האָבן זיך צעשפרייט אין דער נאַענטער און וויייטער סביבה.

די עלטסטע טאַכטער איז געפֿאָרן קיין אַמע־ריקע און געשטאַרבן אויפן וועג, איבערלאַנדיק קליינע קינדער, וואָס זיינען אַוועקגעפֿאָרן צום טאַטן אין אַמעריקע. יעצט זיינען זיי דארט גרויסע געשעפטס־לייט.

זיין זון, יודל, מיט דער פרוי זיינען גע־

(המשך אין עמוד 1—452)

יחזקאל קאַרן / חיה רייזל שנייַדער ז"ל

ניו־יאָרק



יחזקאל קאַרן

צ ווישן אלע הילפס־אינס־טיטוצישע אין הרר־ביעשאָו האָט זיך באַזונדערס אויסגע־טיילט אַ האַרציקע, באַשיידענע פרוי, חיה רייזל שנייַדער, עליה השלום. זי איז געווען אַן הילפס־אינס־טיטוצישע פאַר זיך אַליין. האָט געטראָגן דעם גאַנצן צער און זאָרג פאַר אַרעמע אייף אירע פלייצעס. זי איז שטענדיק געווען פאַרנומען מיט העלפן אַרעמע, קראַנקע און אַלץ מיט אַ שמייכל אויפן פנים. זומער און ווינטער, קעלט און רעגן, שניי און ווינט האָבן זי נישט אָפגעהאַלטן פון גאַנג הילף קראַנקע און נויטבאַדערפטיקע.

טאָפּטשענדיק אין באַטעפּ, פלעגט זי די געזאַמלטע זאַכן נישט אַרײַנבריינגען אין הויז, נאָר שטילערהייט עפענען די שאָף, אין פאַ־דער־הויז, אַלץ אַרײַנלייגן און מיט אירע ליפן מורמלען:

— דאָס זאָל ברענגען אַ רפואה שלמה. זי פלעגט, אגב, אָפט דעם דאָקטאָר שיקן און אַ רעצעפט ברענגען.

עס איז אמאָל אָפגעשטאָרבן קלמן דער שוסטער מיט זיין פרוי אין איבערגעלאָזן אַ צווילינג יתומים, האָט זי זיי אַרײַנגענומען צו זיך אין הויז. די גמינע האָט באַדאַרפט צאָלן פאַר די יתומים, אָבער זי האָט איר צוזאָג נישט דערפילט.

ווען איר לאָגע האָט זיך פאַרערגערט און זי האָט די יתומים נישט געקענט אויסהאַלטן, האָט זי זיי שבת געבראַכט אין שול אין מעכב געוועזן די קריאת־התורה, ביז די גמינע האָט איר צוזאָג דערפילט.

הרב יעבץ האָט אין זיין דרשה געזאָגט, אַז אַזעלכע פרויען זיינען געגליכן צום נר־תמיד פון שול.

דער ליכטיקער אַנדענק פון דער באַשיידע־נער פרוי אין איר צניעותדיקייט זאָלן בלייבן אין זכרון פון אַלע אירע קינדער, אייניקלעך און אור־אייניקלעך, וואָס לעבן אין אמעריקע און אין ישראל.

נחמה גאָלדבערג / ר י י ז ע ל ע

תל־אביב

ל עדן אינדערפרי, זומער אין די היצן און ווינטער אין די קעלטן, פלעגט ר י י ז ע־ל ע, אַנגעטאָן אין אַ שוואַרצן שאָלעכל און אַ בריישן פאַרטאָך, אַרומגיין פאַרטיילן עסן און קליידונג פאַר אַרעמע מענטשן.

אין הרוביעשאָו זיינען געווען משפחות, וועלכע האָבן זיך באַמיט זייער אַרעמקייט אויסצובאַהאַלטן, מ׳האָט זיך געשעמט פאַר מענטשן, פאַר שכנים, מ׳האָט שטילערהייט גע־ליטן.

אַבער פאַר ר י י ז ע ל ע ן זיינען די אַלע נויטן נישט קיין סוד. זי האָט אַנגע־שפּאַרט אין יעדן ווינקעלע און ווען אַלעמען געווווסט. זי האָט געוווסט, וועלכע משפחה עס האָט נישט קיין חלה אויף שבת, אין וועלכער שטוב עס גפענט זיך אַ קראַנקער און עס איז נישטא קיין געלט אויף קיין דאָקטאָר. זי האָט אויך געוווסט וועגן קינדער־יתומים, ווער עס גייט אַן שיכלעך, און ווער עס דאַרף אַ סורט דערפאַר, און וועלכע קינד מ׳דאַרף אַריינגעבן אין חדר לערנען, ס׳זאָל נישט אַרומלויפן אי־בער די גאַסן, און חלילה בלייבן אַ גוי.

אַז עס האָט זיך דערנענטערט ווינטער, פלעגט ר י י ז ע ל ע גאָר שטאַרק זיין פאַר־יאָגט. זי האָט געמוזט באַזאָרגן אַ סך מענטשן מיט אַ ביסל וואַרעמע מלבושים, און מיט אַ פאָר שטיקלעך האָלץ די שטוב אָנצוווארעמען.

ר י י ז ע ל ע איז געווען באַקאַנט אין באַ־ליבט אומעטום, נישט נאָר בײַ די מענטשן, וועלכע זי האָט געהאָלפן, נאָר אויך בײַ די באַלעבאַסטעס, וועלכע האָבן איר די זאַכן גע־געבן צום פאַרטיילן.

מיט דרך־ארץ און כבוד האָט איר יעדע מער פאַרמעגלעכע משפחה געגעבן, וואָס זי האָט געבעטן. קיינער האָט ר י י ז ע ל ע ן גאָרנישט אָפגעזאָגט. אַ מידע פון אַרומגיין גאַנ־צע טעג האָט מען זי שטענדיק געזען אַ שמייכלדיקע און אַ צעפּרידענע.

(המשך פון עמוד 450)

שטאָרבן אין דער טיפוס־עפּידעמיע בעת דער ערשטער וועלט־מלחמה. זיי האָבן איבערגע־לאָזט אַ קליין מיידעלע, ר ח ל, וואָס האָט זיך געהאָדעוועט בייַם זיידן, האָט איבערגעלעבט אַלע שבעה מדורי גהינום פון היטלער־קריג, אין געפינט זיך יעצט אין אַמעריקע מיט איר פאַמיליע.

אין דער נאָענטער סביבה האָבן די זין אָנט־ווייקלט גרויסע געשעפטן. ח י י ם, דער זון פון גראָבווייַזע, האָט געהאָנדלט מיט וועלדער, פעלדער און גראָבאָרניעס. ער איז געווען אַ ייד אז עושר מיט אַ גרויסער משפחה פון זיבן טעכטער מיט אין זון.

אין דאָרף סטיפאַנקעוויטש, 15 קי־לאָמעטער פון הרוביעשאָו, זיינען געזעסן אויפן זיידנס באָדן אַ טאָכטער מיט אַ זון מיט אויסגעצייכנטע קינדער. איינער פון דער טאָכ־טערס קינדער איז געווען פּיניע בור־שטיין, וואָס האָט חתונה געהאַט מיט מ ר י ם, יאָסל קאַמאָשנאָכערס טאָכטער.

א י ט ש ע, אַ צוויי־טער זון, האָט געווויינט לעבן הרוביעשאָו אין דאָרף סוויניטין.

איין זון, א ב ר ה ם, האָט געווויינט אין דאָרף מאַנאַטיטש, 7 קילאָמעטער פון הרוביעשאָו. אַלע אַיבעריקע האָבן געלעבט אין הרוביעשאָו מיט גרויסע, פאַרצווויגטע פאַמיליעס.

הונדערטער יאָרן האָט די פאַמיליע ב ר א נ־ד ע ל געלעבט אין געשאָפן אין הרוביעשאָו און אין דער סביבה, אַנטוויקלט צווייגן פון מסחר און פראָדוקציע. די היטלער־מערדער אין זייערע עהילפן, די פאַליאַקן, האָבן אָפגעמעקט די פאַמיליע צוזאַמען מיטן גאַנצן פוילישן יידנטום.

ערע זייער אַנדענק!

— יאָ — פלעגט זי זאָגן — עס איז דאָ אַ גוטער גאָט און גוטע טייערע יידן.

אַ געוויסן פרייטיק, נאָכן באַזאָרגן דעם נ י ס ט י ל ע ר ר ב מיט אַ ביסל האַלץ, איז ר י י ז ע ל ע אַהיים געקומען און געזאָגט צו איר זון, ג ע צ ל ש נ י י ד ע ר, אַז זי פילט זיך נישט גוט, און האָט אים געבעטן ער זאָל איר שיקן ל י י ב ל ב ע ק ע ר ס וויַיב. זי מוז איר דערמאָנען וועמען מען דאַרף נאָך היינט באַזאָרגן מיט ברויט און חלה, ס׳זאָל קיינער נישט בלייבן שבת הונגעריק. דעם זעלבן טאָג איז ר י י ז ע ל ע געשטאָרבן.

נאָכן טויט האָט זי איר פאַרדינט כבוד בא־קומען. פיל מענטשן האָבן זיך פאַרזאַמלט צו איר לוויה, דעם ארון האָט מען געטראָגן אין אַלע בתי־מדרשים און ריכטיק האָט דעמאָלט געזאָגט, ביים הספד, איר עלטערער זון, ש מ־ע ו ן, אַז זי איז נישט נאָר געווען אַ מאָמע פאַר אירע קינדער, נאָר אויך פאַר פיל, פיל מענטשן אין שטעטל.

דבורה געלרטל / משה קאמיניאר

תל־אביב

פון מיין פריער קינדהייט, אין גמישׂ פון שיין און שאטן, איז מיר אויף אייביק פארבליבן פארוועבט די וואיטאוסטוואַ גאַס מיט איר טיף היסטווע און ושאבע־טיי־כל, ווו איך פלעג מיט מיין קינדישן מוח באַטראַכטן דעם הויכן, אויסגעדאַרטן משה קאמיניאר.

גיין פלעגט ער — ווייגדיק זיך, ווי אַ פישל אויפן וואַסער. זיין רויטע גאַמבע האַט מען געקענט באַמערקן פון דער וויטן, גזואַגט האַט מען אין שטאַט, אז ער־קומען איז דאַס אים פון דעם ברענער אין מאטל שטאַקער־מאַנס אלעיאַרניע. אַ פאַר דראַבנע הערעלעך אויף דער גאַמבע מיט די צווייי פאַרבליבענע ציין האָבן אים צוגעגעבן אַן אויסזען פון אַ כינעזער אין יידישע קליידער.

משה קאמיניאר האַט זיך געפילט אויף דער גאס, ווי נח וועז ער אין אַרויס פון דער תיבה נאַכן מבול. עס האַט זיך געקארטשעט אונטער זיינע טריט דער ציטערדיקער אומרו פון זיין אויסגעדאַרטער קליינער, איטקעלע און אז משה פלעגט נאַר אַ מורמל טאַן מיט זיינע לימ־פלעגט זי, זיין ווייבעלע, צוליפן מיט אירע פיסקלעך, ווי אַ הירשעלע, אויס־שטרעקן דאַס קפעפלע, אויסציענדיק דאַס העלדזעלע, און וואַרטן אויף אַ באַפעפל. באַלד האַט זיך איטקעלע אַנטוישט. אַצוינן איז דאַס נאַר אַ שטילע תפילה.

משה איז געווען דער ערשטער, וואַס האַט געמאַכט וואַך דעם באַגינען און פלעגט גלייך נאַכן דאַווענען זיך שטעלן צו דער עבודה ביי מאטל שטאַקערמאַן אין דער אַלע־יאַרניע, ווו ער פלעגט פון זון־אויפגאַנג ביז זון־אונטערגאַנג אַרבעטן מיטן פערד, וואַס האַט געמאַכט פאַרבונדן די אויגן מיט אַ זאַק און דרייענדיק זיך צעקוועטשט אַ בלעך אייל אַ טאָג.

דער צוויטער פערד איז געווען משה קאמיניאר, נאַר נישט מיט קיין פאַרבונדענע אויגן.

מאיר האפמאן / מאטע

קיבוץ שפיים

עשען איז עס אין אַ זומערדיקן שבת, גאַנץ פרי. עס איז שאַ־שטיל, אפילו מער ווי שטיל. אַלע שלאָפן, אויך די תהילים־זאגער מיט די תהילים־ווקער פריען נאַך אין די בעטן. די צעציילטע מיעשטשאַניעס, וועלכע ווויגען אין שכנות, זיינען נאַך נישט אַרויס צו זייער ארבעט. ביי דער פאַמיליע ליפניצקי, ווו די מאַמע מיט די טעכטער ריידן אַ גוטן יידיש, הערט מען נאַך נישט מיט די טירן קלאַפן, רויק וואַרטן אין די שטאַלן די בהמות און חזירים אויף זייער פריאַרגנס־מאַלצייט.

אויך סטעפא, די עלטסטע טאַכטער, אַ געבליבענע בתולה, וועלכע האַט אַלע אירע תאוות אין קלויסטער־תפילות דערשטיקט, ליגט נאַך גוט פאַרווויגט אין איר צניעות־בעט, קען זיך נישט אַרויספלאַנטערן פון די יעזוס־חלו־מות. זי זעט פאַר זיך דעם הויך צעוואַקסע־נעם גלח מיטן נאַכגעהאנגענעם גיידערל, ווי דער צלם באמבלט זיך אויף זיין בריבי־צע־וואַקסענער ברוסט.

נישט ווייט פון איר ליגט די צווייטע שוועס־טער, סטאַשא, אַ דורכגעפרעסענע פון יידי־גיפט אין אַרבעט דוקא אין מאַניסטראַט, ווו זי קומט אין באַרירונג מיט דער באַפעלקערונג פון שטאַט, וועלכע באַשטייט דער עיקר פון יידן. זי האַט ליב אלץ צו טאָן זאכלעך, קיין סך שמועסן פירט זי נישט מיט אירע יידישע פא־ציענטן, פרעגט וואַס מען דארף, שפיזלט שארף אַדורך מיט אירע אַנטיסעמיטישע אויגן אין זאַגט צו דערלייזידיק. אויך זייער אביבערג־וואַקסענער ברודער, יאשקע, מיט דער ביסל פאַרויטלטער אריש־פאַרשפּיצטער נאָז, וועלכער שענקט קיינמאל נישט זיינע יידישע זיין וויבעלע, אויטקעלע, פלעגט אַ גאַנצן טאָג ארומגיין און בעטן פארן געזונט פון שטאקערמאנס געזינדל. און אַז די משפחה קאמיניאר האט געדארפט אַ פאַר קליינערע אין טאַש, האט משה עהאט אַ צוויטע פרנסה. אויף קעראמעלען פלעגט ער צווויי קיבלעס וואַסער טראָגן און פון שטוב צו שטוב זיי פארטיילן.

דערביי איז ער אויך געווען אַן ערליכער ייד. אין דער פינצטער פלעגט ער מיט זיין האנט פרובן די אויבערפלאַך פון פעסל, צו עס פעלט נישט אַ פאַר טראַפן וואַסער. אַז די יינגלעך אין גאַס פלעגן אים טרעפן, איז געגנג גע־ווען, כדי אים אויפצורייצן, אַ זאָג צו טאָן:

— משה, דאַס פעסל איז נישט פול. דאַן פלעגן זיך זיינע אויגן אַנגיסן מיט צער און צארן.

ווער ווייסט מיט וויפל צער זיין נשמה איז אויסגעגאַנגען?

שכנים קיין גוטמאַרגן, איז נאָך אויך פאַרזונ־קען אין זיין אַלט־בחורישן שלאָף.

נאָר אין שכנותדיקן, שותפות־הויז פון מאטל ראלינעק און דוד משה יע־קבס איז אַצינד נישט רויק, עס רודערט זיך, עס איז דארט עפעס געשען. אַ טייל שכנים זיינען שוין אויף דער גאַס אַרויס, מען שוש־קעט זיך מען מען קוקט זיך דערשראָקן אַרי־בער.

דאַס דרייען זיך און דאַס טירן־עפענען האַט אויך דאַס קינדערלאַך פאַרל, משה קא־מיניאר, מיט זיין וויבּ, איטקעלע, איבערגעווען. איטקעלע האַט איר מאַן קנייפנדיק אויף דער גאַס אַרויסגעשלעפט, אים אויסקגעשטעלט, אין גיעווייזן מיטן פינגער צו שוויגן. משהניו שטייט אַ נישט־אויסגע־שלאָפענער, אַ צעטומלטער, ווייס נישט וואַס דאַ קומט פאַר.

אַלע שכנים זיינען שוין דאַ פאַרזאַמלט און זייערע אויגן זיינען גיעווען צום שפאַקלער־טויער, פון דארטן הערן זיך שטילע טריט, אַ שטילער ארומטאַנצן.

יאשע האַמאַן, דוד משה יע־קבס יונגסטער זון, איז די נאַכט נישט גוט געשלאָפן, האַט ער באַשלאָסן, אז ביים באַווייזן זיך פונם מאַרגנשטערן, וועט ער ארויסגיין מקבל זיין דעם שבתדיקן זומער־פרימאַרגן. ארויסגייענדיק, האַט ער באַמערקט, ווי עס פאַרעט זיך ווער ביי מאטל ראלינעקס שפאַקלער־שלאָס און נישט באַווייזנדיק גוט זיך צוצוקוקן, וואַס יענער טוט, איז יענער אין שפאַקלער אַריין. יאשע האַט לאַנג נישט גע־קלערט, צוגעשארט זיך צו דער שפאַקלער־טיר און אויף גיך דעם שלאָס פאַרהאַקט, און אַליין איז ער אַוועק אויפוועקן די שכנים.

און אַט זיינען שוין די שכנים פארזאַמלט, קוקן זיך שטום איבער, האָבן מורא פאַר דער אינעווייניקסטער שפאַקלער־שטילקייט, און קע־נען נישט באַשליסן וואַס צו טאָן. אינמיטן דער צעטומלטקייט און אומבאַהאַלפנקייט האַט איי־נער פון די פארזאַמלטע זיך אַנגענומען מיט מוט און די שפאַקלער־טויערן צעפראַלעט און דאַ האַט זיך באַווייזן אין טיר אַ צעטומלטער מיט אַ פארדרייטן דאשעק דער ארומטאַנצער. פאַר אלעמענס אויגן איז געשטאַנען אַ ייד, אַ בעל־משפחה מיט אַ בארד, דער באַוווסטער שמאַי־גבר, מאטע.

ביי אַלעמען איז דאַס לשון, ווי אפגענומען געווארן, קיינער האַט זיך פון ארט נישט גע־רירט, איך דער בעל־דבר אַליין איז געשטאַ־נען, ווי אַ פארגליווערטער מיטן פארדרייטן דאשעק און צוויי לידיקע זעקלעך אין די הענט. אַ וויילע האַט די אנשטרענגונג צעדויערט אין דאַ האַט מיין זיידע, דוד, (אַ ייד וועל־כער ווייסט דעם טעם פון שארף רעאַגירן) צו אים זיך דערנענטערט און מיט אַ הויך קול אַ זאָג געטאָן:

— „מאטע, מאטע, אַ ייד אַ בעל־משפחה, ווי לאַנג נאָך וועסטו זיך פארנעמען מיט אזא פרנסה, און נאָך אום שבת".

די גישפאַנטקייט האַט אפגעלאָצט, מען האַט זיך שטיל אַנגאהויבן צעגיין און מאטע מיט זיינע צווויי לידיקע זעקלעך האַט זיך אַ צעבראַכענער פון דעם מיאוסן דורכפאַל גענומען אפטראַגן.

משה מאסקאל /זיי האבן נישט באוויזן צו קומען קיין ישראל

אברהם גרובערס פאטער איז געווען אַ באדנער, וועלכער האט מפרנס געווען זיינע בני־בית מיגיעת כפיים. אברהם האט פארשטאנען דאס לעבן, און האט גע־שטרעבט צו לערנען. ער פלעגט פאר פינצטער קומען אין טריסקער שטיבל, לערנען גמרא און אויך געשטרעבט צו וועלטלעכער בילדונג. ער האט זיך געגרייט און אויסגעהאלטן דעם גימנאזיע־עקזאמען, אין זיין צייט איז דאס גע־ווען אַ גרויסער פארשריט אין הרוביעשאו.

ער האט נישט געזען קיין צוקונפט פאר יידישן יוגנטלעכן אין הרוביעשאו, און האט זיך געוואלט אַרויסרייסן פון די ד' אמות. ער איז געוואָרן אַ פועלי־ציוניסט און איז געווען איבערגעגעבן דער פארטיי בלב־ונפש. אלס פארטיי־סעקרעטאר האט ער געמוזט אַרגאַניזירן די ברענער־בי־בליאטעק, די תל־חי־שול און איז געווען אַ גע־וויסע צייט איר סעקרעטאר. ער האט געטראָגן דעם עול פון דער באַוועגונג און געפירט אונ־טערהאַנדלונגען מיט די שול־לערער, זיי זאלן נישט שטרייקן.

די באַוועגונג און די שול זיינען ביי אים געווען טייערער, ווי זיינע פריוואטע ענינים. ער האט געשטרעבט עולה צו זיין קיין ארץ־ישראל, אבער ליידער איז ער געווען געצוווּנ־גען אפצוליגן זיין עליה, צוליב זיין שוואכן געזונט־צושטאנד. ער האט מורא געהאט, אַז ער וועט פאלן צו לאסט. באין־ברירה האט ער גע־מוזט בויען זיין עקזיסטענץ אין הרוביעשאו. ער איז געוואָרן אַ מאַגאַזינער אין אַ מיל, מיט דער האַפענונג, אַז סוף־כל־סוף וועט ער קו־מען קיין ישראל.

אין דער צייט פון דער מלחמה איז ער מיט זיין פרוי יעטע פריוונער אין צוויי קינדער אריבער קיין לודמיר. וועג די נ.ק.וו.ד. האבן מיך געכאפט אין לודמיר, כדי ייך צו פארשיקן, האב איך פון אים באקומען אַ טרייסט־ברייוועלע:

— משה, זאָרג זיך נישט, האלט זיך שיאַרק, מיר וועלן זיך נאָך זען אין ארץ־ישראל.

וועג איך בין צוריקגעקומען נאָך דער מלח־מה, האב איך שוין אברהם גרובער מיט זיינע בני־בית נישט געטראפן, זיי זיינען שוין נישט אין צווישן די לעבעדיקע. ווי מען האט מיר איבערגעגעבן, איז ער מיט זיינע בני־בית אומגעקומען אין אַ שטעטל לעבן לודמיר.

אהרון ברענער

עת דער גרינדונג פון פועלי־ציון אין הרוביעשאו איז אהרון ברענער געווען פון די אקטיוויסטע חברים. ער האט גע־פירט די אונטערהאַנדלונגען מיטן בונד אין הרוביעשאו וועגן באקומען אַ ביסל ביכער פון דער פרץ־ביבליאטעק. מיט זיין הילף איז גע־שאפן געוואָרן די ביבליאטעק אויפן נאָמען י. ח. ברענער, ווו פארטיי־חברים, „פריי־הייט" און אומפארטייאישע האבן צווייי מאל אין דער וואָך צוגעשיקט ביכער.

ווו איז אהרון ברענער נישט געווען? ער האט אונטערהאַנדלעט וועגן אַ געמיינזאַמער 1־טער מאי דעמאַנסטראַציע מיטן בונד און פ.פ.ס. און שטענדיק מיט דערפאלג. ער האט אונטערהאַנדלט מיט די אַלגעמיינע ציוניסטן וועגן איבערנעמען די התקוה־שול. דאס אויפ־בויען פון אַ נייעם בנין פאר דער שול, וועל־כער האט, אגב, נישט זוכה געווען אפילו צו קיין חנוכת־הבית, איז אויך געווען מיט זיין באַטייליקונג. ער האט פארנאַכלעסיקט זיינע פריוואטע ענינים, געליטן מאַטעריעל און איז געווען איבערגעגעבן בלב־ונפש דער באַוע־גונג.

ער האט נישט זוכה געווען צו קומען אין ישראל. געווען אַ צייט, וועג אהרן האט זיך באמוט צו באקומען אַ סערטיפיקאט, אבער אַן דערפאלג. אהרן האט דאַן געוואלט עולה זיין מיט עליה ב'. זיין פרוי און קינדער האט ער באשלאסן איבערלאָזן און דערווייל אַליין ליק־ווידירט. צו זיין מזל, איז אויך עליה ב' קאַליע געוואָרן און ער איז געבליבן רואינירט און צע־בראכן.

אהרן ברענע איז אין דעם באווסטן טויטן־מארש געטריבן געוואָרן דורך די היט־לער־יונגען. כ'האב אים געזען דאס לעצטע מאל מאַנטיק, דעם 4.12.39, וועג מען האט אונז צעטיילט, איך בין אַוועק קיין מאקאל און ער קיין בעלז. מיר האבן זיך געזאגט מיט די בליקן, און מער איינער דעם אַנדערן שוין נישט געזען.

יוסף לעדערקרעמער

ער פיזיש־אנטוויקלטער, דער געטרייער מער האט אויך נישט באַוויזן צו קומען אין לאַנד. מען האט געזאגט אויף יוספן, אַז ער איז ווי אַ זעלבער אויפן פראָנט. ער האט אויס־געפירט אַלץ, וואס מען האט אויף אים אַרויפ־געלייגט, ער איז געווען דער פארשטייער ביי דער מאַסע, ביים סטאראסטע און פאליציי, וועלכע האבן שטענדיק געזוכט עפעס אַ פגם אין יוסף האט באדארפט אַלץ פארענט־פערן.

ביי יעדער דעמאַנסטראַציע פון דער ליגע פאַרן אַרבעטנדן ארץ־ישראל איז יוסף גע־גאַנגען פארויס, געווען דער פארַאַנטוואָרטלע־כער פאר אלץ, געהיט, אַז אַלץ זאָל זיין אין אַרדענונג.

אין הרוביעשאו האט די פארטיי אַ געוויסע צייט געפירט איר טעטיקייט אונטערן מאַנטל פון פאראיין פון נישט קוואליפיצירטע אַרבע־טער. יוסף איז געווען דער, וועלכער האט די דערלויבעניש אַרויסבאקומען ביים סטא־ראסטע, געווען פארזיצער פון פאראיין, דער גרינדער פון ספארט־קלוב „הפועל", געווען אַן אקטיוון אנטייל אין דער פארוואלטונג פון דער שול.

יוסף איז געווען זייער אקטיוו אין דער

מאיר האפמאן/ פרייטיק צווישן די געוועלבער

קבוץ שפיים

דער נעכטיקער מארק הו־הא איז שוין נישטא. א טייל פון יריד־רעש איז אַנטרונען אין דער שטיבלער הוטשווע. דער מאַרגן־ליכט אויבער די צווייז שורות געוועלבער איז קלאָר, און שט־יענדיק לעבן משה חומרס צעלניק־קראָם, קען מען שוין וואַרפן א בליק ביז די כשרע יאטקעס. מען זעט, ווי א בינטל הפקר־הינט פאַרענדיקט א פאריתומטע פארצײַ ביינער.

דער אלטער יצחק דוד קצב, מאטע צימעטס טאַטע, אי שוין אויך דא. ער עפנט זיין יאַטקע, ער וויל זיך אדורכליפטערן נאַכן נעכ־טיקן וויבעררישן אַנגעלויף. יצחק דודס בן־יחיד, דער הויכווויסקיקער און בריוטביניקער מאטע, זייער אן אַנגעזעענער ביי די יאַטקע־לייט איז נאָך אינדערהיים. ער עסקט זיך מיט זיינע צימערדיקע קינדער. העלפט צו דער וויבע און דער דינסט די קינדער אין שול צו שיקן.

מאטע צימעט, בטבע, איילט זיך נישט. שטעלט נישט קיין גיכע טרעט, דער קאָפּ האַלט ער א ביסל פאַרויס, ווי עס פאסט פאַר א זאַטן בן־יחיד אבער זיין בן־יחידישקייט שטערט אים נישט צו זיין אויסגעמישט מיט דער קצבים־חברה. טרעפט אן עולה, שטייט ער נישט פון דער וויינטנס, אין א מארקטאג, אדער אין די פריזיוו־טעג, ווען גויים ווילן זיך איבער יידן א ביסל פרייליך מאַכן, רייסט זיך מאטע צימעט דער ערשטער אריין אין ברען־ארט, רייבט א האַנט אן א האנט, זוכט וועמען דעם ערשטן אריינצופראסקען אין חברה זאגט, אז מאטעס א פאסט איז ווערט א סך געלט. דאָס בן־יחידישע הענטל איז גוט אויסגעפרעסן און ווי צו דעם וועד עס מאַרזוכט מאטעס האַנט־שאט. אז מאטע האט אנגעהויבן קומט באַלד אונטער זונדל, יוזיף און נאָך זיי דער בריענדער יונגער דור מיט ביידע בענס בראש. די יונגע חברה באַנוצן נישט קיין אר־טשיקעס; די שטייפע, אויסגעארבעטע פליישער־הענט פלעכטן אויף רעכטס און לינקס.

מלך פריוונער

מלך פריוונער איז א ייד וואָס קען א שיינעם בלאט גמרא, אבער אויף אן ארט איינזיצן קען ער נישט. אן אומרו זיצט אין דעם יידן. שטענ־דיק איז ער אין באוועגונג, ער מוז אויך שטענדיק וויסן, ווי עס האלט דער פדיון אין די שכנותדיקע קראמען. אפילו פרייטיק איז ער אויך נישט רויק, ער האַלט זיך אין אירן ארומדרייען אין זיין קראם אין דערביי האט ער נאָך א טבע צו רייבן דעם אפגעהאקטן פינגער פון דער רעכטער האנט.

עס זיינען שוין א סך יאַרן אוועק זינט זיין שטעלן זיך צום פריזיוו, אבער דער אפגעהאקטער פינגער וויל נישט שלום מאַכן, ער לאָזט זיך הערן פון צייט צו צייט, ער דערמאנט מלכן זיין פריזיוו.

אז ער ווערט מיד פון ארומטאַנצן, רוקט ער זיך צו צום שכן, וואַווע, א געווויסקיקער יד מיט א קליין געלבלעד צינק־בערדל, וועלכער שטייט שטענדיק אין דער פרייער צייט אַנגעשפּאַרט אן דער טיר, האַלטנדיק די הענט אויפן הינטן. ער שטייט און שווייגט, א וואַרט א רעגדל.

מלך פרוווט אים א מעלק טאַן, וויל פון אים עפעס הערן, אבער עס גייט נישט. וואַווע שווייגט, ער קען אים נאָר א שמייכל שענקען.

די לאנגע חנה

די לאנגע חנה מיט איר שופר־נאז, ביי וועמען דער האלז איז שטענדיק ארומגעוויקלט מיט א טיכל איז שוין אויך דא. זי האט די שוב־ארבעט פאר אירע טעכטער איבערגעלאזן און אליין איז זי צו איר פרנסה־געבער, דאָס שאפקעלע מיט סטענגעס, ארויס. נאָכן נעכטיקן מארק־טאג מוז מען אין שאפקעלע א ביסל סדר מאַכן און מען מוז פריישע סחורה אויף זונטיק צוגרייטן. די שיקסעס פון די נאַענטע דערפער קענען גוט חנהס שאפקעלע, אין וועלכער עס גיבענען זיך אלע כלה־צירונגען. זי האט זיי פארכשופט די שיקסעס, נאָר ביי איר ווילן זיי מיט זייערע חתנים

די נויטיקע זאכן איינקויפן. חנה פירט איר שאפקעלע־מסחר מיט א שטארקער האַנט. אויב וויר פונם צוקונפטיקן זיוווג דרייט מיט דער נאז אויף איר סחורה, ססראשעט זי, אז זי וועט דעם שידוך שטערן, אז דער גלח וועט זיי אין קלויסטער קיין שלויב נישט גיבן.

אזוי פירט חנה איר מסחר שוין א היפש ביסל יאַרן און פון דער שאפקעלע זאמלט זי נדנם פאַר אירע דריי טעכטער.

אבער אין א ווינטער־טאג האט זיך מיט חנהן דא, לעבן דער שאפ־קעלע, שיעור נישט א גרויס אומגליק געטראפן. דער טאג איז געווען א קאלטער. א סך פויערים זיינען אין די דערפער געבליבן, נישט געווגט זיך אין שטאט צו שלעפן, צוויישן די געוועלבער איז אין אזא טאג טויט. געשיילטע קונים עפענען ערגעץ ווו א טיר און חנה, ווי געווינלעך, האט אויך אין אזא טאג דאָס שאפקעלע נישט פארלאזן, געזעסן גוט אנגעפעלצט, גוט זיך איינגעוויקלט, אזוי אז פונם פנים האט זיך נאָר די צעווקסענע, פאררוידלטע נאז ארויסגעזעגן און אונטן האט זי זיך א געזונטן פייערטאפ אויסגעגעשטעלט. דאָס אנגעפלצקייט צוזאמען מיטן פייער טאפ האבן חנהן גוט געוואַרעמט און זי האט פאַמעלעך עפאפט א דרימל. פון דרימל איז געוואַרן א שלאָף. זעט אויס, אז די פייער־טאפ צינגלען האבן צו חנהס אונטערשטע האלקע דערשמעקט און האבן אנגעהויבן די ראנדן צו באלעקן. חנה דרימלט, שלאפט, שלאפט און דרימלט און פילט נישט, וואס אונטער איר פארקאפט זיך. ס'האט זיך א רויך פון אונטער דער האלקע גענומען אריסקייקלען, און פארקריכט צווישן חנהס איינגעפאפקטע פיס.

ס'איז איר נאָך וואַרעמער, פשוט א מחיה, חנה מיינט, אז עס איז אוגנט. זי איז שוין אין איר וואַרעמער שטוב. די עלטסטע טאכטער, רבקה האט איר שוין דאָס בעט צום שלאפן צוגעגרייט, אבער חנה וויל זיך נאָך נישט אין בעט אריינליגן. ס'וויל זיך איר נאָך א קליין, היימיש געשמאק דרימל כאפן.

אבער דא איז א נס געשען. דער שכן, נחומטשע שטיוול־קרעמער, איינער פון די שטאט־לצים, איז פון זיין שטיוול־קראם אריוס אין דערצו, וואס אדום חנהן טוט זיך. האט ער געכאפט דעם האמער און אנגעהויבן אין חנהס טיר צו קלאפן. אלע שכנים זיינען שוין אויף דער גאס און חנה האט זיך שוין אויפגעכאפט. לכתחילה האט זי נישט געוווסט, וואס אדום איר טוט זיך, אבער די געשריייען האבן זי אויפגעוועקט. די וויבער האבן אנגעהויבן חנהן פון דער אנגעצונדענער האלקע באפריין, געהלפן איר זיך אויסשטופן. פון גרויס צעמישונג קען זיך חנה פון ארט נישט רירן, זי קוקט מיט א פאר תמעוואטע אויגן אן ספאזמירט צו ביס לעך.

דער פייער־טאפ, וואס האט חנהן אונטערגעסמאלעט, ליגט שוין א פארריתומטער אין א ווינקל, אבער נחומטשע לץ האט נאָך דאָס ארט נישט פארלאזן, ער שטייט מיטן האמער אין האנט און דערציילט, ווי אזוי חנה איז ממש דורך א נס נישט צוגעוואַרן.

רבקה שוכמאן

נישט ווייט פונם שאפקעלע מיט די סטענגעס געפינט זיך די לעדער־קראם פון דער ווויל־קענעווידיקער, איידעלער אלמנה, רבקה שוכ־מאן. אַליין איז זי געבליבן, איר צוויי־טער מאן איז שוין אוועק אויפן עולם־האמת און די גערעטענע קינדער זיינען צעזויט, ווער אין וואַרשע, ווער אין ארץ־ישראל.

גוט כאטש, וואס די עלטערע קלוגע טאכטער, רחלע, מיט אירע פיל־זאגדיקע, בלויע אויגן קומט אראָפּ פון צייט צו צייט. אין דער דירה ווערט היימלעכער, מען הערט לעבעדיקע טריט, מען הערט א מענטשן רייד, זי איז פטור פון זיצן אין די אונטן אויפן איינזאמען גאנעקל און איינקוקן זיך אין די אדורכגייער. זי איז דעמאלט אויך פטור פון אויפהערן זיך צום שטילן געדויש, וואס טראָגט זיך אין נעכט פונם שכנישן, גענדיכטן גלחס סאד.

דער געדיכטער, שטעגדיק־שוויגענדיקער סאָד שטייט איר שוין אין האַלז. שטעגדיק שוויגט ער, עס הערט זיך נישט קיין באַווגן פון די בלעטער, קיין בוימער־שאָקל, גלייך ווי עס וואָלט ווער פֿאַרפֿלאַנצט די סאד־בוימער פֿאַר געשטאַרבענע, אַז זיי זאָלן האָבן ווו די נעכט אַ הוליע צו טאָן, אַדער אפֿשר קומען גאָר אין די נעכט אַהער די טויטע פונם קאָטאַליזשן «צמען־טאש» כאָפּן אַ פֿלירט מיטן פּוילישן גלח?

גוט איז רבֿקהן איר לעדער־קראָם. אין דעם לעדער־טומל געפינט זי זיך אַליין אַ ביסל, שמועסט זיך אַדורך מיט אירע אַנגעשטעלטע און מיט די שכנים.

אן אפּטער אריינגייער איז דער נאַוונסטער שכן, דער משכיל און דרך־ארצדיקער איטשע מאַרגענשטערן. אין די האַנדל־הפּסקות שמועסט מען וועגן צייטונגס־ידיעות, אַ ביסל שטאָט־רכילות. רבֿקה טיילט זיך מיט אים וועגן אירע לעצטע גלייענטע ביכער. באַזונדערס גוט פּילט זיך רבֿקה פֿרייטיק, נאָכן דאָנערשטיקדיקן מארק־טאָג און ערב־שבת.

פֿרייטיק קומט זי אַרויס אַ ביסל שפּעטער, ס׳איז נישטאָ צו וואָס זיך צו איילן. זי קומט אַרויס אן אויסגעוואַשענע, די אויגן גלאַנצן שבתדיק און דאָס פּנים איז באַדעקט מיט אַ פֿיינעֿרן שמייכל. זי בריינגט מיט זיך די גלעזעלעך פֿאַרגעסטרעט ערב־שבתדיקע צייטונג, וויסט מיט שמחה אויס די בריליַן־ארטיקלען, נאָר זוכט זי קאַרעספּאָנדענטן, אפֿשר וועט זי זיך אנשטויסן אין אַן איבערוצעטן בריוו פון איר יונגסטן זון, ישׂראל, וועלכער וווינט אין ירושלים און שרייבט פֿאַר דער ארבעטער־צייטונג, „דבר״. זי שמייכלט צו זיך אליין און זאָגט דערבי׳:

— גיי, וויס, וואָס די צייט קען מאַכן, אז דוקא ישׂראל מיינער מיט וועמען דער עלטערער זון, משׂה, וועלכער האָט זיך געראַטן פֿאַר א בונדאָווי׳ער, פֿלעגט זיך אינדערהיים ארומריסן, אז ער, ישׂראל, זאָל זיך וועלן פֿאַראינטערעסירן מיט ארבעטער־פֿראָגן. ישׂראל איז נאָענט צום ארבעטער־פֿליגל און אלע זייַנע בריוו פון ירושלים זיינען געשריבן אין גייסט פון דער ארץ־ישׂראלדיקער ארבעטערשאפֿט.

א שאד, וואָס דער טאַטע איז אויפֿן עולם־האמת, ער וואָלט אַצינד אַ ביסל נחת געהאַט פון די זין.

יהושע וואלדמאן

ביים סוף פון די נעוועלבער, ווו עס שניידט זיך אדורך אַ צוויי־זייטיקער וועג צום מארק־סעדל און צו די מארק־בודקעס, געפינט זיך דאָס אויטלעב פון יהושע וואלדמאן. די שטיוול־קראם האָט ער געירשנט פון טאַטן, דעם באַווסטן סוחר און שטאָט־גביר, הערש וואלדמאן.

אַ פֿאַרצווייגטע משפּחה זיינען זיי די וואלדמאנס און האָבן כּמעט אלע געהאַנדלט מיט גרייטע שטיוול. יהושע האָט אויך געירשנט פון טאַטן אַ גרויסע קאָמענציצ. דאָס איז געווען אַ ריזן־הויז מיט אַ סך אַנגעפּאקטע דירות אין קראָמען. די קאָמענציצ האָט אויך פֿאַרמאָגט אַ בריין־ארײַנפֿאָר מיט אַ גרויסן הויף, וועלכער האָט זיך געגרענעצט מיטן קלויס־טער־פּלאַץ. דער גרויסער הויף איז אויסגענוצט געווארן דורך די שכנים. אַהין פלעגן זיי אַרויסטראָגן די בעבעכעס צו לופטערן.

מיט יארן צוריק איז אַ טייל פון דעם הויז געווען פֿאַרנומען דורך די רוסישע סאָלדאַטן, וועלכע דער צאָר ניקאָלאַי פלעגט אין שטאָט האַלטן. אויף דעם בריין הויף פלעגן די זעלנער זייערע איבונגען מאַכן, פון דאָנען פלעגט זיך הערן פֿאַרן שלאָפן דער באַווסטער הימן: „גאָט היט דעם קייזער״. דער הימן פלעגט אַ פּחד אַוואַרפן, יידן פלעגן פֿאַר זייערע אויגן דערזען דאָס גרויסע רוסלאַנד מיט איר צעצייגענער סיביר־לאַנד, א סך פלעגן אפֿילו זיי לאַדנט פֿאַרקלאָפן.

אין די רוסישע יום־טובֿים פלעגן, בכלל, יידן דאָס הויז אויסמיידן, נישט אריינצופֿאלן צו אַ סכורן סאָלדאַט אין די הענט. קיין גאַנצער איז מען שוין פון אים נישט אַרויס.

דער טאַטע, הערש וואלדמאן, איז געווען פון די אַנגעזעענע חסידים ביים טריסקער רבין. דער רבי פלעגט ביי אים איינשטיין. אויך דאָס איז אריבער בירושה צום זון, יהושע, וועלכער רעכנט זיך פֿאַרן רבינס בעל־עצה. אין די טעג וווייזט זיך נישט קיין באַווגן פון די בלעטער, קיין בוימער־שאָקל, גלייך ווי עס וואָלט ווער פֿאַרפֿלאַנצט די סאד־בוימער פֿאַר געשטאַרבענע, אַז זיי זאָלן האָבן ווו די נעכט אַ הוליע צו טאָן, אַדער אפֿשר קומען גאָר אין די נעכט אַהער די טויטע פונם קאָטאַליזשן «צמען־טאש» כאָפּן אַ פֿלירט מיטן פּוילישן גלח?

גוט איז רבֿקהן איר לעדער־קראָם. אין דעם לעדער־טומל געפינט זי זיך אַליין אַ ביסל, שמועסט זיך אַדורך מיט אירע אַנגעשטעלטע און מיט די שכנים.

אן אפּטער אריינגייער איז דער נאַוונסטער שכן, דער משכיל און דרך־ארצדיקער איטשע מארגענשטערן. אין די האַנדל־הפּסקות שמועסט מען וועגן צייטונגס־ידיעות, אַ ביסל שטאָט־רכילות. רבֿקה טיילט זיך מיט אים וועגן אירע לעצטע גלייענטע ביכער. באַזונדערס גוט פּילט זיך רבֿקה פרייטיק, נאָכן דאָנערשטיקדיקן מארק־טאָג און ערב־שבת.

פרייטיק קומט זי אַרויס אַ ביסל שפּעטער, ס׳איז נישטאָ צו וואָס זיך צו איילן. זי קומט אַרויס אן אויסגעוואַשענע, די אויגן גלאַנצן שבתדיק און דאָס פּנים איז באַדעקט מיט אַ פיינעֿרן שמייכל. זי בריינגט מיט זיך די גלעזעלעך פֿאַרגעסטרעט ערב־שבתדיקע צייטונג, וויסט מיט שמחה אויס די בריליַן־ארטיקלען, נאָר זוכט זי קאַרעספּאָנדענטן, אפֿשר וועט זי זיך אנשטויסן אין אַן איבערוצעטן בריוו פון איר יונגסטן זון, ישׂראל, וועלכער וווינט אין ירושלים און שרייבט פֿאַר דער ארבעטער־צייטונג, „דבר״. זי שמייכלט צו זיך אליין און זאָגט דערבי׳:

— גיי, וויס, וואָס די צייט קען מאַכן, אז דוקא ישׂראל מיינער מיט וועמען דער עלטערער זון, משׂה, וועלכער האָט זיך געראַטן פֿאַר א בונדאָווי׳ער, פֿלעגט זיך אינדערהיים ארומריסן, אז ער, ישׂראל, זאָל זיך וועלן פֿאַראינטערעסירן מיט ארבעטער־פֿראָגן. ישׂראל איז נאָענט צום ארבעטער־פֿליגל און אלע זייַנע בריוו פון ירושלים זיינען געשריבן אין גייסט פון דער ארץ־ישׂראלדיקער ארבעטערשאפֿט.

א שאד, וואָס דער טאַטע איז אויפֿן עולם־האמת, ער וואָלט אַצינד אַ ביסל נחת געהאַט פון די זין.

יהושע וואלדמאן

ביים סוף פון די נעוועלבער, ווו עס שניידט זיך אדורך אַ צוויי־זייטיקער וועג צום מארק־סעדל און צו די מארק־בודקעס, געפינט זיך דאָס אויטלעב פון יהושע וואלדמאן, די שטיוול־קראם האָט ער געירשנט פון טאַטן, דעם באַווסטן סוחר און שטאָט־גביר, הערש וואלדמאן.

אַ פֿאַרצווייגטע משפּחה זיינען זיי די וואלדמאנס און האָבן כּמעט אלע געהאַנדלט מיט גרייטע שטיוול. יהושע האָט אויך געירשנט פון טאַטן אַ גרויסע קאָמענציצ. דאָס איז געווען אַ ריזן־הויז מיט אַ סך אַנגעפּאקטע דירות אין קראָמען. די קאָמענציצ האָט אויך פֿאַרמאָגט אַ בריין־ארײַנפֿאָר מיט אַ גרויסן הויף, וועלכער האָט זיך געגרענעצט מיטן קלויס־טער־פּלאַץ. דער גרויסער הויף איז אויסגענוצט געווארן דורך די שכנים.

מיט יארן צוריק איז אַ טייל פון דעם הויז געווען פֿאַרנומען דורך די רוסישע סאָלדאַטן, וועלכע דער צאָר ניקאָלאַי פלעגט אין שטאָט האַלטן. אויף דעם בריין הויף פלעגן די זעלנער זייערע איבונגען מאַכן, פון דאָנען פלעגט זיך הערן פֿאַרן שלאָפן דער באַווסטער הימן: „גאָט היט דעם קייזער״. דער הימן פלעגט אַ פחד אַוואַרפן, יידן פלעגן פֿאַר זייערע אויגן דערזען דאָס גרויסע רוסלאַנד מיט איר צעצייגענער סיביר־לאַנד, א סך פלעגן אפֿילו זיי לאַדנט פֿאַרקלאָפן.

אין די רוסישע יום־טובֿים פלעגן, בכלל, יידן דאָס הויז אויסמיידן, נישט אריינצופֿאלן צו אַ סכורן סאָלדאַט אין די הענט. קיין גאַנצער איז מען שוין פון אים נישט אַרויס.

דער טאַטע, הערש וואלדמאן, איז געווען פון די אַנגעזעענע חסידים ביים טריסקער רבין. דער רבי פלעגט ביי אים איינשטיין. אויך

כאצקל פראָסט

כאצקל פראסט איז אַ נידערייקער, בריט־ביינערדיק יידל, מיט אַ פנים, וואָס דערצויגט פון זאטייגט. ער איז שטענדיק זאָגלעך, מישט זיך נישט אריין אין די שכנישע שמועסן. ער רוט נישט, באַווגט זיך גאַנץ גרינג, לייגט צוזאַמען די סחורות, וואָס זיינען אויף די טישן געבליבן נאָכן מארק.

די אַנגעשטעלטע האָבן נאָך נישט באַווזן צו קומען, אויך זיין וויַיב בשעת, א גוטע סוחרטע, און דערצו האָט זי נאָך ליב אַ מציה צו טאָן, איז היינט פרייטיק אין דער היים געבליבן. כאצקל איז דוקא צעפֿרידן, וואָס זי איז נישטאָ. ער איז פּטור פון הערן אירע עצות.

קיל און טונקל איז אַצינד אין דעם לעדער־קראָם, די סחורות קוקן צו אים פון די פאליצעס פריינדלעך אַראָפּ, און ער ענטפֿערט זיי מיט אַ שמייכל. דער שמייכל וועקט ביי אים א ניגונדל און ער ברומט זיך צו.

אינמיטן דערמאנט ער זיך, אז יחיאל גערטנער, דער שטאָט־שפּיליטער האָט אים נעכטן אַ ביסל בוקאטן פון וואַרשע צעבראכט, און פרייטיק איז די בעסטע צייט זיי צו פלאמפּן. כאצקל האָט נישט באַווזן דאָס יוכטל אויפֿן טיש פארוואָרפן, האָט זיך אין טיר דער ליטוואק בנימין וואלקאוויק באַווזן, ער איז אים געקומען אַנזאָגן, אַז ער וואָרט אויף פרישע וואלק־סחורה.

דער ליטוואק, בנימין וואלקאוויק, פּנים זיך שוין ביי אינז אין שטאָט א סך יאָרן, קיינער געדענקט נישט די דאטע פון זיין קומען און מען וווייסט אויך נישט פונוואַנען ער שטאַמט. מען וווייסט נאָר, אז דער פֿאַרשטיפּטער ליטוואק, וועלכער האָט צו טאָן מיט אַ פאַך פון נישט־איינגענעמע ריזחות, איז איינער פון די וועלכע האָט געוואָנט צו פֿאַרבעטן די „מאמע״ השכלה צו זיך. די בחורים זיינע האָט ער געשיקט אין דער גויישער גימנאזיע און די שטוב איז וווייט פון פרומקייט.

נישט איין חסידיש מיידל האָט געפֿרווווט וואַרפן אן אויג צום ליטוואקס יונגאַטשעס.

בנימין איז שוין אַוועק און כאצקל שטייט אַ צעפֿרידענער ביים לאָנגן טיש און פידלט מיטן קרומען לעדער־מעסער דאָס יוכטל אַדורך.

טעמע שאלביינישעס

טעמע שאלביינישעס, וועלכע באוויזט זיך פרייטיק אין איר שניט־קראָם האָט זיך היינטיקן פרייטיק פאַראייגט. זי איז נאָך אויפגערעגט פון נעכטיקן מאַרק־טאָג.

אויף צוויי מענטשן איז זי אין כעס. זי קען נישט מוחל זיין דעם אלטן משה חומר פאַר זיין אַראָפשארן די צווישן־געוועלבן־בלאטע און אום־ריינע וואָסער צו איר קראם. און נאָך מער איז זי אין כעס אויף איר מאַן, מרדכי יוסף, וואס ער דערלאָזט עס. פארוואָס נעמט ער נישט קיין לאָפעטע מיט אַ בעזעם און שארט נישט צוריק דאָס אומריינע וואָסער צום אלטן חומר. שטענדיק מוז זי טעמע די מלחמה פירן.

אויף די טענות ענטפערט שטענדיק מרדכי יוסף:

— הלמאי שווייגט דער צווייטער שכן, טבל כהן. אויך צו טבלען פארשארט משה חומר דאָס געמויזעכטס. אַבער טבל נעמט זיך נישט דערפון צום הארצן און וויל נישט מיט חומרן קיין מלחמה פירן. אויך טבל כהנס זון, אברהמן, גייט די בלאטע־מלחמה אָן, ווי דער פאריאריקער שניי.

אַבער טעמעס קאָפ וויל די תרוצים נישט פארשטיין. מאַכט זיך אַ רעגן טאָג, אַדער אזוי אַ צעפאטשקעטער שניי־טאָג, און זי דערזעט, ווי דער אלטער משה חומר קערט געמיטלעך, מעשה באלעבאס, די צעקראכענע בלאטע גלייך, צו איר אין שניט־קראָם אַריין, פלאַצט איר דערפון דאָס הארץ. זי איז, כמעט ווי זיכער, אז זי וועט אמאָל פון גרויס הארץ־ווייטיק אויסקפאלן אינמיטן פון דער קאלוזשע.

מרדכי יוסף האָט שוין אפגעדאָוונט, אַ היים גייט ער נישט. וואָס וועט ער טאָן פרייטיק אין שטוב? זאָל ער אַ נאָנצן פרימאָרגן הערן דאָס מעבל רוקן און סקריפען. גייט ער זיך מיט שטילע טריט, מיטן טלית אונטערן ארעם אין שניט־קראם אריין.

די געוועלבער נעמען אים אויף מיט א פרייטיק־שטילקייט. א טייל שכנים זיצט שוין אין דרויסן מיט פארלייגטע הענט, אנדערע קוקן אין א ספרל אריין.

די אַנטקעגנדיקע שכנה, די אלמנה פיידע, וועלכע דערנערט זיך פון מאַכן און פארקויפן טריינענע פאַפּיראָסן, איז נאָך נישטא. זי גרייט צו די שבת־מאכלים, זי איילט זיך נישט. קיין גוויטע קונים קומען נישט פרייטיק און יידן וויל זי נישט אויף שבת טריינענע פאפּיראָסן פארקויפן. זי וויל זיי צו קיין עברה נישט ברענגען.

משהלע בוכטרעגערס

משהלע בוכטרעגערס אייזן־קראם איז שוין אפֿן. די גרויסע אייזן־טירן זיינען צעפראלעט, אַבער עס הערן זיך נישט קיין מענטשן־טריט, און נישט קיין אייזן־קלינגעריי. זעט אויס, אז משהלע בוכטרעגער האָט אינגאנצן־רימלט, ער איז, אוודאי, מיד פון נעכטיקן מארק־טאָג.

זיין וויב, חנה טשע, די שטענדיק רויקע און באשיידענע, וועלכע איז אַזוי אייגל מיט די קונים, איז אינדערהיים גבֿיבֿה. זי העלפט די דינסטן שבת צוגרייטן, אזוי האָט זיך איר מאמע, א רבֿס א שנור, אויך נוהג געווען, געוואלט ערב־שבת א מצוה פאר־דינען.

די אייזן־ווייסטאוות, וועלכע איז אויפגעשטעלט געווארן באלד נאָך משהלע בוכטרעגערס חתונה, קוקט שוין אַזוי יארן צווישן די געוועלבער. די אייזן־מוסטערן ליגן שוין יארן נישט קיין אַנגערירטע אין גרויסן שויבן־פענצטער, אינגאנצהילט אין אייזן־שפּיינוועבס און גלאַנצן מיט זייערע אייזן־אויגן. זיי זענען אלע, וואָס עס שפּילט זיך אפֿ אין דעם צווישן געוועלבער־חלל.

חנה יאכעטס גרויסע לעדער־קראם איז נאָך פארמאכט, אַבער איר קלינגענדיק קול לאָזט זיך שוין הערן. חנה יאכעט איז אן אשה א שטיק קוועק־זילבער, שוין א סך יארן אן אלמנה.

אַלע קענען חנה יאכעט. זעט אויס, אז בײַם מאנס לעבן איז זי אויך געווען די אשת־חיל. זי האָט ארום זיך: טעכטער און איניקלעך. אלע פארנעמען זיך מיט דער מאמעס מסחר, הגאנדלען מיט לעדער און קומען זיך באראַטן מיט זייער קוועק־זילבער־דיקער מאַמע.

די קינדער צוזאַמען מיטן גרויסן לעדער־געשעפט האָבן זי אזוי פאר־שלונגען, אז זי האָט פארגעסן נאָך אמאָל חתונה צו האָבן. אפילו פרייטיק איז זי אין מסחר פארקאָכט, בפרט, אַז גאנץ אפט קומען אַן אירע באשטעלונגען פון וואַרשע דוקא פרייטיק.

זעט אויס, אז אזוי איז איר באקוועמער. פרייטיק איז דאָ צייט גוט אפצונעמען די שחורה און מען קען נאָכקוקן די רשימה.

חנה יאכעט איז היינט אַ ביסל אויפגערעגט. איר קלינגענדיקער קול ציטערט. זי בייזערט זיך אויף איר הויפט־שפּילטער, יחיאל גערטנער.

— היכן? עס איז שוין נאָכמיטיק און די שחורה זעט מען נישט.

חנה יאכעט

חנה יאכעטס גרויסע לעדער־קראם איז נאָך פארמאכט, אַבער איר קלינגענדיק קול לאָזט זיך שוין הערן. חנה יאכעט איז אן אשה א שטיק קוועק־זילבער, שוין א סך יארן אן אלמנה.

אַלע קענען חנה יאכעט. זעט אויס, אז בײַם מאנס לעבן איז זי אויך געווען די אשת־חיל. זי האָט ארום זיך: טעכטער און איניקלעך. אלע פארנעמען זיך מיט דער מאמעס מסחר, הגאנדלען מיט לעדער און קומען זיך באראַטן מיט זייער קוועק־זילבער־דיקער מאַמע.

די קינדער צוזאַמען מיטן גרויסן לעדער־געשעפט האָבן זי אזוי פאר־שלונגען, אז זי האָט פארגעסן נאָך אמאָל חתונה צו האָבן. אפילו פרייטיק איז זי אין מסחר פארקאָכט, בפרט, אַז גאנץ אפט קומען אַן אירע באשטעלונגען פון וואַרשע דוקא פרייטיק.

זעט אויס, אז אזוי איז איר באקוועמער. פרייטיק איז דאָ צייט גוט אפצונעמען די שחורה און מען קען נאָכקוקן די רשימה.

חנה יאכעט איז היינט אַ ביסל אויפגערעגט. איר קלינגענדיקער קול ציטערט. זי בייזערט זיך אויף איר הויפט־שפּילטער, יחיאל גערטנער.

— היכן? עס איז שוין נאָכמיטיק און די שחורה זעט מען נישט.

הערש לייב טרעגער

דער געזונטער, בריט־ווסקיקער הערש לייב טרעגער איז שוין אויך דאָ. פרייטיק איז זיין ארבעטס־טאָג ביי חנה יאכעטן. דאָס פרייטיק־ראַסל מיט דער האַלבער טוץ פרישע פלעצלעך, וואָס ער קריגט צוגעשיקט פון זיין וויב, האָט ער שוין אריינגעקוועטשט. אויף זיינע וואנטן איז שוין קיין זכר נישט געבליבן. דרייט ער זיך אצינד אַרום לעבן חנה יאכעטן, לאָזט ארויס א געזונטן טרעגער־הוסט און גיט צו וויסן, אז ער איז גרייט צו דער אַרבעט.

הערש לייב טרעגער איז שוין מיד פון שטעלן די שווערע טרעגער־טריט און אונטערהוסטן, נעמט ער פון זיך די טרעגער־שטריק ארונטער און נעמט זיך מיט זיי אינטערשפּילן. די שטריק געפעלן אים, זיי זיינען ריין און שטייף. מיט אימלכע שטריק נעמט זיך גרינג א קאָסטן אראָפּ.

ער שטייט א צעשמייכלטער, ער וואַרט, אז חנה יאכעט זאָל אים וועגן געזונדל א פרעג טאָן. ער וועט איר דערציילן דעם נחת פון זיינע, קיין עין־הרע, גענוטע בנים.

אַזוי שמייכלדיק, האָבן זיינע אויערן דעם באַקאַנטן „וויא" דערהערט. דאָ קומט אַן, אַוודאי, דער שוואַרצער שלמה מיט דער בריקע, געשפאנטע אין די צוויי קאשטאַנעס. הערש לייב פארוואָרפט אויף זיך די שטריק און גרייט זיך מקבל־פנים זיין דעם מוזיניק.

דער מוזיניק איז שוין נאָך דער בריק, ער פאַרט ווייללייענגעריש מיט די לייבן און זוכט מיט די אויגן דעם בריי־בייניקן טאטן.

הערש לייב שטייט שוין לעבן אים. קוקט אויף אים גוטהארציק און הויבט אַן מיט ציטערדיקע הענט באטאפן די לייבן. ער רוקט זיך אריין טיפער צווישן די פערד. עס דוכט זיך אים, אז זיי שוויצן, וויל ער זיי מיט דער האַנט אפגרינגערן. די פערד, דערפילנדיק א פרישע האַנט, צעהירזשען זיך, בייטנדיק די פיס. דער טאַטע מיטן זון שוויגן, זיי קוקן זיך פרייליך איבער און דער שוואַרצער שלמה נישט אויס און ברעכט אויס מיט א פראגע:

— טאַטע, ווי געפעלן דיר די קאשטאַנעס?

דעם 12 דעצעמבער 1578 ערטיילט דער קעניג סטעפאן באטאָרי די יידן פון הרובישאָוו

די רעכט צו בויען הייזער און געוועלבער און פארנעמען זיך מיט יעדן מסחר און מלאכה.

אין ליקל איז שטיל און רואיק

אין ליקל, אין וועלכן ס׳איז שטענדיק פינצטערלעך און קיל און נוצט פאר אַ דורכגאנג צו די מארק־בודקעס און מאנטשאראָס, איז פריוטיק שטיל און רואיק. די אלמנה, חנה שפרהס, וועלכע האלט דאָ אַ קרעמל פון הערינג און אלטן אייזן, איז אינדערהויז געבליבן, העלפן דער אלטער מאמען דעם שבת צוגרייטן.

חנא וואלי׳ק, פאר וועמען דאָס ענגע, טונקעלע ליקל דינט אלס באַהעלטעניש נאָך אַ געלונגענער קעשענע־ארבעט, איז אויך היינט נישטא. פריוטיק שלאָפט ער שפעט אריין, ליגט אויסגעצויגן אין דער גאנצער בריט און גרויס זיך אַריינצושלינגען דער מאמעס מאכלים. אויף די מאמע זיינע האט הנאה פון פריוטיק, זי דאַרף אירׂ זינדעלע נישט נאָכגיין, ווען ער דרייט זיך אַרום צווישן די דאַרפס־פורן.

אויך די קאַרטן־שפילער מיט זייער „רויט־געוינט, און שוואַרץ־פאַר־שפילט״, וועלכע נוצן אויס דאָס ליקל פאר זייער שווארצער ארבעט, זיינען היינט נישטא. פריוטיק פארבריינגען זיי אין די בלאַטע הייזער, אין די שענקען און בארימען זיך, ווי ס׳איז זיי דעם לעצטן מארק־טאָג געלונגען אפצונאַרן די יאַלדן.

דער ערשטער באַוויזיט זיך משה חומרס

דער ערשטער באַוויזיט זיך דער צעלניק־סוחר משה חומרס. די שכנים זאָגן, אז דער נעכטיקער מארק־פּדיון לאָזט אים נישט שלאָפן און אַזוי איז ער זיך נוהג: פריוטיק פרי, כאָפט ער זיך אַרויף אויפן בוידעם־שטיבל, וויקלט די פאטשייליעס מיט געלט פונאנדער און מאַכט דעם סך־הכל פון דער וואָך. נאָכן סך־הכל־מאכן און נאָכן פארשטופּן דאָס געלט אין זיכערע ערטער, קומט ער אַ שמייכלדיקער אראָפּ באַגעגענען די שכנים מיט אַ פרייליכקן גוט־מארגן.

פרייטיק, זאָגן די שכנים, איז דער אלטער חומר אין אַ גוטער שטימונג, ער לאָזט זיך ריידן, דער דבור איז ביי אים אַ ריינער, און ער ארבעט וועניקער מיט זיין פארשטאפטער נאָז.

נאָך אים באַוויזיט זיך דער קרעמער ליב קלוג. צום אלעם ערשטן כאָפט ער אַ קוק אויף זיין שטענדיקן קאָנקורענט, די בוכטרעגערס. דערנאָך לאָזט ער אַמאָל־עלעך די איין־שטאבע אַראָפּ, און שטעלט זיך אַוועק אַ שווייגעדיקער אין די צעפּענטע טירן. ליב סטארעט זיך צו האַלטן רויק, קייט אַ שפּיץ בארד און ז׳איגן קוקן וויטע, איבער די עגוועלבן־דעבער. היינט וועט ער מיטן גלעקל נישט דערמאָנען די בוכטרעגערס, אַז זיי האָבן אַ פסול אין דער משפחה. דאָס גלעקל ליגט פרייטיק רויק אין טיש־קעסטל.

אמשפעטסטן קומט פרייטיק אַרויס די מיוחסטע, די פאַרבן־סוחרטע, טעמערל. די געלאָסענע טעמערל, וועלכע ציילט די וועריטער ווי פערל, איילט זיך נישט. וואָס האָט זי זיך צו יאָגן, קיין סך קינדער דאַרף זי נישט אָנקאָרמען. פרייטיק קומט זי נאָר אַרויס, כדי צו מאַכן אַ ביסל אַרדענונג, זי פארדעקט גוט די פושקעס און פעסלעך פאַרב, וואָס זיינען געבליבן אָפּגעדעקט נאָכן מארק און כאָפּט אַ שמועס מיט די שכנים.

אבא פינקלשטיין איז זיך נוהג פרייטיק צו בלייבן אין דער היים. באַלד אינדערפרי קריכט דער אידעלער און שוויגנדיקער אבא אריין אין זיידענעם, גבירישן שלאָפראָק, פארשטעקט זיך אין איינעם פון די פאטער־שטולן און קוקט אַריין אין די נישט־דערלייענטע צייטונגען. די הויז־שכנים זיינען שוין געווויגט צו זען יעדן פרייטיק, ווי אבא שפּאַצט אַרום אין די שטילע צימערן.

דער שבת דערנענטערט זיך

דער פרייטיק הויבט זיך אָן אָפּטראָגן און דער שבת דערנענטערט זיך. די געוועלבניקעס מיד פון געגעצן און וואַרטן אויף ליבישׂ שמשׂ אויסקלאָפּן, שטעקן די קעפּ אויף דער גאָס ארויס, זען צו מען קען שוין פארמאַכן די געוועלבער.

דער ריבעוודיקער סענדער ליכט האָט שוין די גאָר וואָס געבראַכטע פארטיג פון די סווינישטענער שוסטער אויף די וועגן צעהאַנגען און שטייט שוין גרייט אין טיר שבת צו מאַכן.

דער ערשטער איז אויף דער גאָס ארויס דער קורצינקער צעלניק־סוחר, יענקעלע דעם גלזן לייזערס. ער שטייט אַנגעשפּארט אָן דער האַלב־פארמאַכטער טיר און ציפּט געשמאַק זיין צעפּלויגן, בלאַנד בערדל. דאָס טירן־געקלאַפּעריי צעטומלט אים. עס דויערט עטלעכע מינוט ביז ער כאַפּט זיך וואָס ס׳קומט דאָ פאַר. ער פארשמוטרעט אויף גיך די אויגן, פארקלאַפּט די צוויטע העלפט טיר און זאָגט זיך מיט אויפגעהויבענע אַקסלען אהיים.

גיטל וויס, די אַנגעזעענע שניט־סוחרטע, איז שוין אויף דער גאָס. זי צעזאָגט זיך אַפּ אידל, גבירישׂ, מיט די צווישן־געוועלבן און וואַרט מיט געדולד אויף די שווערע שלעפּער און שלעפּן מיט וועלכע עס וועט זיך איר צווישטער מאן יהושע לערנען באַווייזן.

ווי פון אונטער דער ערד וואָקסט אויס איר שכן, משה ראדאמער. ער שאָקלט אויס מיט זיין הייזעריק קול „א גוטן שבת״ און טראָגט זיך באַלד אַפּ.

אז מענדעלע קאמאשניקס הויבט פלייצע האָט דערפילט דאָס אנקומען פון שבת, האָט ער אויף גיך דאָס שניידט־מעסער אוועקגעלייגט און פארצייכנדיק אַ פאַפּיראָס איז ער אויף דער גאָס ארויס. נישט באַוויזנדיק אַנצופילן די אסטמע־לונגען מיט אַ ביסל פרישן לופט, איז אים אַנטקומען געקומען דער גנידישער איידעם, איטשעלע ניר, וועלכער האָט שוין געוואָרט מיט אומגעדולד אויף זיין שווער, מאָטל פאמעראנץ, כדי צו פרענג אים צו מען קען שוין פארמאַכן דאָס געוועלב. מענדעלע האָט אויסגענוצט די געלעגנהייט און געפרעגט דעם גאט־אין־צו־לייט־איידעם, וואָס ס׳שרייבן די גאזעטן.

די צווישן־געוועלבן טירן זיינען שוין פארמאַכט. אַ הויקליץ עמעיש מיט פחד איז אין דער לופט געבליבן הענגען. פון פאַרשייד־ענע וויינקלען און ליקלעך בעמען זיך באַוויזן פיר־פיסיקע חיות. זיי לאָזן זיך מיט אַ קווישטשעריי די אריוסגעוואַרפענע עסנס פארשלינגען. באַלד וועלן די באַט־שומרים קומען, זיי וועלן מיט די שטעקנס אביבר די שלעסער קלאַפּן און דערמיט אַנזאָגן, אַז זיי זיינען אַצינד די בעלי־הבתים.

צו דער געשיכטע פון יידישן האַנדל אין הרוביעשאוו

א. אין יאָר 1578 האָט דער יידּ אברהם פון הרוביעשאוו באַקומען דאָס רעכט צו פּראַדוצירן בראַנפן.

ב. אין יאָר 1658 פראַצעסירן זיך די הרוביעשאווער יידן שלמה און יעקב מיט דער קאטוילישער קירכע איבער דער ארענדע פון מיילן.

ג. אין יאָר 1932 זיינען אין הרוביעשאוו געזונן 342 יידישע געוועלבער און אין יאָר 1937 — 333 געוועלבער.



פיר הרוביעשאוועך אין דער צאַריישער אַרמיי. ארבעה חיילים בצבא רוסיה הצארית.

זכרונות



משפחתו של אהרן בנציס בשנת 1911. אהרן בענטשעס משפחה אין יאָר 1911.
מימין: חיים לרר, בן־ציון, אהרן, עלי ברכיו — אברהם, אשתו של אהרן, התינוקת
בידיה: לאה, תמר, שפרינצה. בכסא — מליה.

● אינהאַלט ● תכן ●

אדם בעירו	ברוך יעקבר	469
הרויעשאָו בעת דער ערשטער וועלט־מלחמה	נתן הדם	483
דער טשווארניאק	מאיר האפמאַן	503
אַ שפּאַציר איבער דער שולינאַב	לייביש פראפט	513
מיט פופציק יאָר צוריק	מאקס פייער	522
דער טייך	נתן הדם	523
שבת דערינערונגען	יודל ציטערמאַן	527
די געוועלבער ברענען	נתן הדם	529
אַ ביסל פון דאָס און פון יענץ	יהושע זאמער	541
וואָס ס'האָט זיך איינגעקריצט אין מיין זכרון	יעקב מויל	547
דער פריזיוו	נתן הדם	549
בעקבות העולם התחתון	שלום ווינר	551
סופו של כרוז	נתן הדם	555
ביתו של ר' הירשלה מינץ	שמריהו מינץ	557
ביקור בעיירה	יהודה הופמן	559
הרויעשאָו ארבעט און ווייטע זיך		561

ברוך ינובר / אדם בעירו*

גבעתיים



ברוך ינובר

עיר מולדתי הרוביישוב נמצאת בפולניה הקונגרסאית ועד סוף מלחמת העולם הראשונה השתייכה למלכות רוסיה. נחל הוצ'בה חוצה אותה מעברים ובמרחק חמשה ק"מ מהעיר הוא נשפך לנהר בוג, המהווה גבול טבעי בין פולין לווולין.

הרוביישוב היתה עיר מחוז החולשת על עיירות רבות בסביבה. העיר היתה פולנית ואוכלוסיתה נוצרים־קתולים, אולם הסביבה הכפרית היתה מעורבת. תושבי הכפרים מדרום וממערב היו פולנים־קתולים, ואילו הכפרים במזרחה ובצפונה של העיר, היו מיושבים על ידי אוקראינים־פרבוסלבים.

העדה היהודית בעיר מנתה כעשרת אלפים נפש והתפתחה בתנועת גידול מתמדת, אם על ידי רבוי טבעי ואם על ידי קליטת יהודים מהעיירות הסמוכות, שהעדיפו לגור בעיר מחוז, אשר הפרנסה מצויה בה.

רובם המכריע של יהודי הרוביישוב נמנה על החסידים, אשר התפללו בבתי־תפילה מיוחדים, או "שטיבלעך", שנקראו על שם הרבי שבשמו דגלו. היו "שטיבלעך" של חסידי בלז, הוסיאטין, ראדזין וכו'. ברוב בתי־התפילה של החסידים ישבו בחורים בגיל 14—19 ולמדו תורה כל הימים, לרבות הלילות, בערבי החורף, אחרי תפילת מעריב, היו רבים מהמתפללים נשארים בשטיבל. אלה שנו ולמדו דף גמרא או פרק משניות, ואלה שידיעתם לא הספיקה לכך, ישבו ושוחחו על פוליטיקה, על עסקי העיר או על ענייני השטיבל.

היה גם בעיר בית־כנסת מפואר ושני בתי־מדרש, בהם התפללו יהודים פשוטים, בעלי־מלאכה, עגלונים וסבלים.

הילדים התחנכו בחדר המסורתי. בן שלש הוכנס לחדר דרדקי, בו למד כשנתיים, עם רכישת הקריאה בסידור, עבר לחדר מעבר, בו למד חומש עם פירוש רש"י, ומשם עבר לחדר יותר גבוה, אשר בו עשה ראשית צעדיו בלימוד גמרא, ולבסוף בהיותו בן 11—12 עבר לחדר, בו למד גמרא עם תוספות ופוסקים. בהגיעו לגיל 14—13 נסתיימו שנות לימודיו של הנער בחדרים, והיה אם גלה רצון וכשרון ללימודים, היה ממשיך בשטיבל באופן עצמאי עד גיל 19—18, גיל הנשואין, ואם הוברר להוריו, שבנם אינו נוטה ללימודים, הכניסו אותו לחנות או לעסקי מסחר אחרים, כדי להדריכו בחוית העולם, או מסרו אותו לבעל־מלאכה שילמדו אומנות. למדי חול כללו: לימוד השפה הרוסית, עד כדי ידיעת קרוא וכתוב וידיעת ארבעת כללי החשבון; חיבור, חיסור, כפל וחילוק, את אלה למדו אצל מורה פרטי שעה, או שעתיים ביום.

הקרקע בהרוביישוב ובסביבתה דשנה ומניבה יבולים העולים בהרבה על התצרוכת המקומית. עודפי תוצרת אלה נשלחו לכרכים הגדולים על ידי היהודים. בעיבורה של העיר ובמבואותיה ישבו יהודים בעלי אמברים לתבואה, אליהם הביא האיכר את התבואות שדהו למכירה, והסוחר היהודי מכר את התבואה לסוחרים בכרכים. את החיטים ואת הדגן היו מוכרים גם לטחנות, אשר בסביבה, את הקמח המעולה מכרו לכרכים, ואילו הקמח הפשוט סיפק את צרכיה של האוכלוסיה המקומית.

בימים ההם, בשלהי המאה התשע־עשרה ובראשית המאה העשרים, טרם היתה רכבת בהרוביישוב, תחבורת מכוניות לא היתה קיימת גם בערים יותר גדולות וכל מטעני היצוא הגדולים מברכת השדה, הרפת והלול, נשלחו בעגלות לתחנת־הרכבת אשר בחלם, הרחוקה כ־70 ק"מ מהרוביישוב. חזרה הובאו בעגלות: נפט, מלח, דגים מלוחים ומצרכים אחרים במזון, לבוש ובבנין, שישוב עירוני וכפרי נזקק להם.

עגלות־המשא היו כבדות וגבוהות ולכל אחת רתומים ארבעה סוסים «אריות», איתני צעד. כשהיה העגלון מטפס ועולה בעגלת־המשא ומתישב על דוכנו, היה מבטו משוטט מעבר לגגות הבתים שבשני עברי הרחוב.

* לזכר נשמת מורי ורעי, שלום וינר ז"ל, שמת בתל־אביב מתאונת דרכים ביום כ"ו כסלו תש"ג.

היו גם עגלות־נוסעים קלות, שמושביהם מרופדים ונתונים בקפיצים, המרכידים את הנוסעים עד כדי חיבוט אברים. מספר העגלונים היהודים עלה למאות והם היו קשורים זה לזה קשרי־עבודה אמיצים.

עבודת הטעינה והפריקה של הסחורות היתה מסורה לחבורה מלוכדת של סבלים יהודים, רבי־און, אשר ידעו להעמיס על גבם משאות כבדים ולהעבירם ממקום למקום, כדבר של מה בכך.

הרובע המסחרי של העיר היה מחולק לשני אזורים עיקריים. אזור מודרני, שחנויותיו מצוידות בדלת ובחלון־ראוה. מקומו הקבוע של בעל החנות היה מעבר לשולחן וממולו שנים־שלשה כסאות פנויים עבור הקונים החשובים, והם: פקידי הרשות המקומית, קציני הגדוד הצבאי שחנה בעיר, האצילים הפולנים, בעלי האחוזות, ולבסוף הישוב העירוני, היהודי והנוצרי. השיחות בין המוכר והקונה התנהלו באדיבות ובנימוס כיאות לאנשים בני־תרבות.

אחר לגמרי היה אזור החנויות הישן, אשר סיפק את צרכיהם של האיכרים. כאן היה הפתח פתוח לכל רחבה של החנות. החנוני היה יושב בחוץ ליד חנותו ותר בעיניו אחרי האיכרים העוברים, ואם נראה לו איכר ממכרי, היה נחפז לקראתו ומשדלו להכנס לחנותו.

החנויות היו מסודרות טורים, טורים, לפי סחורות־המכר שבהן. היו טורי חנויות למכירת צרכי מזון ומיני סדקית, למכירת מגפי עור ורחוב ארוך של בתי־מלאכה ומקומות־מכר לבגדי אכרים מוכנים.

כפרי, שהיה זקוק למעיל עליון, או לזוג מגפי עבודה, היה בא לחנות ואתו פמליא של יועצים משכנעי בכפר, שואל בעצתם, עומד על המקח במין אדישות קהה, ממשיך במשא־ומתן ארוך ומיגע, מלווה בשבועות ובטפיחות כף קולניות, יוצא ברעש וברוגזה וחוזר ברישול ובהיסוס, ולבסוף כשלחשו לו יועציו, שהמחיר הנדרש הוא מחיר שאין למטה הימנו, היה קונה את הדרוש לו, מטיל את ה"קנין" על כתפיו ואץ רץ לעגלתו, כבורח מפני הדליקה.

חלום היתה השעה לעולם המסחרי והגשמי ואילו זמושץ — האשנב לעולם החזון והדעת. זמושץ, רחוקה גם היא מהרוביישוב כ־70 ק"מ, היתה יהודה כעיר בעלת־מסורת של השכלה. בה גולד אלכסנדר צדרבוים, עורכו של "המליץ", והיא עיר־מולדתו של י. ל. פרץ. בעירה שברשין המסומה לה חי ופעל החוקר המשכיל, יעקב ריפמן. בזמושץ היה קיים חוג משכילים, שדגל בפרוגרס והמשכילים בהרוביישוב החסידית, אשר שאפו לשנוי אורח־חייהם, הביטו לעבר זמושץ המשכילית וצפו להשראה ולהדרכה משם. בנות ישראל, אשר בזמושץ, היו מפורסמות ביופין ובטיב טעמן. כאשר צעירה מזמושץ היתה באה לביקור בעירנו, היו כלם מסתכלים ביופיה ומתפעלים מתלבשתה האלגנטית.

החסידים הביטו בעין רעה על הנהייה אחרי זמושץ, בעיניהם היתה זמושץ עיר של פורקי־עול ודרשו: "זמישץ, בגימטריא, אפיקורס".

שכונת העמלים

על גבעה קטנה, הצופה פני ככר הכנסיה, ישבה עדה יהודית, קטנה של אנשי עבודה. ישבו כאן עגלונים, סבלים, שואבי־מים ורוכלים, יהודים פשוטים למודי־עמל, אשר משנות לימודיהם המעטות בחדר רכשו לעצמם ידיעה רופפת בסידור התפילות ובספר התהילים של דוד בן־ישי.

בוקר בוקר, עם נצנוץ זהרי דמדומים במזרח, היו תושבי השכונה קמים לעמל יומם, ואיש את שכנו ישאל: "הרואה אתה אותי"? ואם הנשאל יענה: "כן", והיה זה לאות, שהשחר בוקע. מיד התעטפו בטלית ותפילין והתפללו תפילת שחרית חטופה כדת יהודים נאמנים, גם אם שעתם דחוקה.

בסמטה ממול לשכונה היהודית, ישבו נוצרים, אשר על היהודים פרנסתם, הגברים חוטבי־עצים ומתקני־נעלים ונשותיהם — כובסות בבתי יהודים, ובשבתות מסיקות את התנורים.

בין השכונה היהודית והסמטה הנוצרית שממולה השתרעה ביקעה צרה, ללא בעלים. היתה זאת אדמת הפקר, ששימשה מקום־אשפה ושופכין לתושבי שתי העדות. לכאן נשפכו עביטי שופכין ונערמו ערמות של פחים חלודים, שברי חביות ופסלתן של גרוטאות. ברוב חדשי השנה היתה הביקעה לביצת סרחון, שהעלתה ירוקה. בלילות סתיו אפלים היתה עולה מהביקעה

ילילת חתולים טרופה, שלוותה בנביחת כלבים ונחירת חזירים והתינוקות בשכונה היהודית היו כובשים אז את פניהם הנבהלים בחיק אמם. הילדים קראו לביקעה עמק השדים (שין צרויה) על משקל „עמק השדים" (השין חרוקה), אשר בסיפורי התורה.

על שלשת תושביה היתה גאות יהודי השכונה. הראשון: ר' יונה ה ח י י ט, יהודי זקן, קטן־קומה ומהיר־תנועה, שהיה מחונן בעיניים שוחקות ובפנים אציליים, עטורים זקן לבן מסורק. ערב־ערב היו יהודים מתכנסים ב„פאליש", אשר בכניסה לבית־הכנסת, שהיה נקרא הפאליש דר' יונה, בו היה ר' יונה מלמד את פרשת השבוע. צר היה ה„פאליש" המרווח מלהכיל את כל הבאים, ויהודים היו מצטופפים על אדני החלון, כשהם מטים אוזן לקלוט משהו מדברי ר' יונה. הוא היה ידוע כמסביר עממי וממשל משלים בחסד עליון. כל אותם המאורעות המוזרים, שנתרחשו בימים רחוקים אי־שם באור־כשדים, או בקדש־ברנע, נעשו קרובים ומובנים לאור הסברתו העממית של ר' יונה. יהודים עמלים, אשר מצאת השמש ועד בואה עבדו עבודה מפרכת, מצאו מרגוע לגופם העיף בשמיעת דברי תורה מפי ר' יונה ה ח י ט.

שני לו, ר' מ ש ה, בעל בית־הבד, יהודי בגיל העמידה, רחב־גרם, בעל פנים נוקשים וחרוש־קמטים. תושבי השכונה התגאו בו וקראו לו „אונזער משה ראלינעץ" (משה, בעל בית־הבד שלנו). כל היום היה ר' מ ש ה כותש שמן בבית־הבד ועם רדת הלילה היה מתבודד בחדרו הקטן ולומד. היה מפורסם כתלמיד־חכם מופלג ונחשב לבר־סמכא בפסקי חושן משפט. לעתים קרובות היה רב העיר מתיעץ אתו בדין־תורה. זקני השכונה היו נוהגים, לפני שכבם לישון לעמוד מאחורי חלונו של ר' מ ש ה, ולהקשיב לניגום לימודו, והאמינו שיש בה סגולה לשנה ערבה. ר' מ ש ה היה דן יחידי בכל עניני השכונה. אשה, כי תהיה לה שאלת אסור והיתר או כשר־טרפה, והביאה את שאלתה לפני מ ש ה ר א ל י נ ע ק או כשר יגיד — כן יהיה. מריבה, כי תפרוץ בשכונה, ויבואו הריבים לפני מ ש ה ר א ל י נ ע ק, לפניו יצרו את טענותיהם ודבריו להם כדברי האורים.

השלישי והאחרון חביב היה, ר' ט ו ב י ה, אביו של ש ל ו ם ו י י נ ר ז"ל. יהודי גבה־קומה, בעל זקן כסף וארוך, יגון עמוק בעיניו והוד של אצילות בהליכותיו. בנעוריו היה ר' ט ו ב י ה עוסק במלאכה, ככל תושבי השכונה, אך בלילות היה מתעמק בספרי קבלה ולן באהלה של חסידות. נתפרסם כחסיד וירא־שמים, אשר יד ושם לו בתורת הנסתר. אז לקח אותו הרבי מהוסיאטין לחצרו ולביתו להיות „יושב" אצלו ישיבת־קבע. בכל ימות השנה היה ר' ט ו ב י ה מסתופף בחצר בית הרבי מהוסיאטין, ולחג הפסח היה חוזר לעירו ושוהה בחברת בני־ביתו שבועות מספר. הוא היה יושב בשטיבל ליד השולחן שקוע בספר קבלה, אשר לפניו, כשרגל אחת מקופלת מתחת לברכה של השניה ומהמקוטרת הארוכה מתמרים גלילי עשן. החסידים בשטיבל היו נוהגים ב ר' ט ו ב י ה כבוד רב, עם כניסתו היו קמים לכבודו ושוהים בעמידה עד ש ר' ט ו ב י ה התישב במקומו הקבוע. אחרי תפילת מעריב היו החסידים מתישבים מסביב לשולחנו של ר' ט ו ב י ה לשמוע את סיפורי החסידים שלו. היה מספר מעשיותיו בלחש וברמזי־מלים, כשעיניו עצומות למחצה. ימי שהותו של ר' ט ו ב י ה בביתו היו לחסידים ימים של חשבון־נפש, הם התעלו במחיצתו ונעשו גלוי־לב יותר ונאמנים יותר זה לזה.

כזו היתה דרכו של ר' ט ו ב י ה בלילות של ימות החול. אך בליל־שבת היה ר' ט ו ב י ה יושב בביתו, מסביבו שכניו וידידיו הותיקים והוא מלהיב את דמיונם בסיפורי הצדיקים שלו.

פעם, בליל־שבת הגדול, אחרי תפילת ערבית, ספר לנו חברנו ש ל ו ם ו י י נ ר שהערב אחר סעודת שבת יבואו תושבי השכונה לביתם לקבל את פני אביו. שלשה נערים בגיל 10—8 נדברנו להפגש בביתו של ר' ט ו ב י ה. במקום הפגישה קבענו את קצה הגדר, אשר מסביב לגינת הכומר, הגובלת עם ככר הכנסיה. הגענו למקום בשעה היעודה. ש ל ו ם לקח אותנו והכניסנו לדירתם. היה זה חדר גדול, מסויד, שקרשי רצפת העץ שלו מעוקמים. ראינו והנה ר' ט ו ב י ה יושב בראש השולחן וחורז סיפור־צדיקים לשכניו. הוא סיפר על יסוריו של ר' ש נ י א ו ר ז ל מ ל א ד י, בשבתו בבית הסוהר, על הנסים ועל הנפלאות שקרו לו, כאשר שר בית־הסוהר, שהיה צורר־ישראל, פתח את שערי בית־הסוהר במו ידיו ואמר לר' ש נ י א ו ר ז ל מ ן:

— גאספאדין ראבין, אתה חפשי!

ר' ט ו ב י ה סיפר בנעימות ובנחת ושומעיו בלעו כל מלה ושיתפו את עצמם בסיפור המעשה. כשר' ט ו ב י ה עמד בפרשה של צער, היו שומעיו נאנחים, וכשהגיע לפרשה של ישועה, היו צוהלים ושמחים. לאחר שסיים את המעשה בר' ש נ י א ו ר ז ל מ ן מ ל א ד י, הפצירו בו המסובים ואמרו: — ט ו ב י ה, דערציילנאך עפעס.

ור' ט ו ב י ה נעתר להם וספר על ה„שפאלער זיידע" ועל ר' ברוך ממז'יבוז', נכדו של הבעש"ט ז"ל. הוא סיפר וסיפר והשומעים ישבו והקשיבו עד שכלה הנפש מהמנורה והפתילה התחילה דועכת, רק אז התפזרו השכנים לבתיהם. כאן ראינו את ר' ט ו ב י ה והנה נהפך לאיש אחר, בת־צחוק מרחפת על פניו, מדבר עם יהודים פשוטים כשוה אל שוה" והם, המגושמים במקצת, קוראים לו „טוביה", ופונים אליו בלשון „אתה" ומתרפקים עליו בחיבה כעל אחד משלהם.

הבית הישן

לימין הדרך הראשית המובילה לחלם, מאחורי אזור החנויות הישן, השתרע מישור רחב־ידים שהגיע עד לבתי־המגורים הדלים אשר בשכונת העמלים מזה, ועד לגינת אורן מצלה של הכומר מזה, ככר הכנסיה — קראו למישור זה על שם הכנסיה הפרבוסלבית שעמדה בקצהו. גדולה ורחבה היתה ככר הכנסיה ושמשה מקום חנייה לאיכרים מכפרי הסביבה, שהעמידו כאן את עגלותיהם. בימי השוק שלטה בככר המולה רבתי של צהלת סוסים וצרחת שיכורים ובימי אידיהם הפכה הככר למקום מועד של מאמינים פרבוסלבים, גלויי־ראש, שצעדו חגיגית לבית־התיראה לקול צליל הפעמונים, שהדהד מסביב.

כל הככר הגדולה והרחבה של הכנסיה היתה רכושה של הכנסיה הפרבוסלבית, וליהודים לא היתה בה כל אחיזה, פרט לבית יהודי אחד שעמד בלב הככר מדורי דורות. ישן היה הבית, ולא פעם יצא דינו להחרס, אך עמדה לו, כנראה, זכות ישביו החסידים ובזכותם ניצל הבית מגזירת הריסה, אבל אסור היה בתכלית האסור לתקן את פרצותיו ולחזק את בדקיו, וככה עמד לו בית יהודי, בודד ועתיק בלב מישור גדול, הספוג טומאה וחולי חולין. נוטה ליפול — ועומד, צפוי יום יום להריסה — וקיים. היתה בעמידת „ואף־על־פי־כן" זו משום סמל לעמידת ישראל בין האומות.

ארבעה חדרים היו בבית הישן וישבו בהם ארבעה דיירים קרובים קרבת משפחה, אחים ואחיות. אחד מהם א ה ר ן ר י י ז, בעל חנות לכלי־מטבח, היה יהודי ישר ונצוע, מושך בעול פרנסת בני־ביתו ושביל חייו רגיל ומקובל; מהבית לחנות וחזור חלילה. יתר דיירי הבית הצטיינו בקוי אופי מיוחדים וידובר בהם להלן.

הזר והמוזר שבין דיירי הבית הישן היה יהודי גבוה, בגיל העמידה, בעל שערות צהובות ושמו י ו ד ל ד י י ט ש. היו לו עינים עמוקות, שקועות, פניו רוגזים, זקנו מגולח למשעי, שפמו נוקשה וקרחתו מבהיקה. קראו לו „יודל הגלוח". מלאכתו היתה לערבב מינים שונים של טבק ולסדר מהטבק המעורב סיגריות משובחות, שהיה מוכר אותן מבלי לשלם מס־האקציז הממשלתי. במכירה זו היתה משום עבירה על חוקי המדינה, ולמרות זאת היו ראשי השלטון משכימים לפתחו וקונים ממנו את הסיגריות שלו. הודות ללקוחותיו הגבוהים היה יודל דייטש נחשב למקורב למלכות ותושבי העיר נזהרו מלפגוע בו.

מוזר היה אורח חייו של יודל דייטש. היה הולך בגלוי־ראש, מגלח את זקנו בתער ושרוי בלי אשה. היה מכבס את לבניו, מבשל את תבשיליו, משפשף את קדרותיו ועובד בכל עבודות הבית, אשר הן בטיפולה של אשה מאו ומעולם. התנהגות זו עוררה את סקרנותם של ילדי השכונה, ובאשר היה יודל דייטש יוצא לשוק לקנות צרכי אוכל, ראשו הקרח מגולה, שפמו מסומר וסל הנצרים בידו, היו ילדי השכונה מתקהלים סביבו ונותנים בו עיניהם, כאילו היה חית בראשית.

נוהג היה יודל דייטש לחבל את דבריו במבטאים רוסיים. שגור היה בפיו המשפט: eto zakonnoje trebowanie (זוהי דרישה חוקית).

בכל ימות השבוע לא היה הולך לבית־התפילה, אך בשבת היה מתפלל בשטיבל של חסידי רדושיץ. פעם התליטו הגבאים לא להעלותו לתורה.

הדבר העלה את חמתו של יודל דייטש, הוא דפק בשולחן וצעק: efo zakonnoje trehowanie. נבהלו הגבאים מאימת החוק ומיד כיבדוהו בעליה „שמנה".

דומה ליודל דייטש באפיו ושונה ממנו באורח־חייו היה אחיו, ליביש דייטש, השכן השלישי בבית הישן. הוא היה צנום, עור ועצמות, זקנו הצהוב מחודד, מצחו רשת גידים משורגים וארשת פניו — בהילות יוצאת. היה יהודי רתחן, חסיד נלהב של הרבי מהוסיאטין וקנאי גדול. הלוכו היה בבהלה, תפילתו בקולי קולות ודבורו אש וגפרית. באי בית־התפילה היו נכוים מהבל פיו, ביחוד גדלה אימתו על הילדים והם היו נזהרים לא לעמוד בד' אמותיו. אשתו מתה עליו בצעירותה והניחה ששה יתומים קטנים, ועליו הוטל לכלכלם ולגדלם. התפרנס בצמצום רב מחנות קטנה של מיני מידקות. עול הפרנסה הקשה ועצר גדול בנים עשוהו למר־נפש.

לייביש דייטש היה יהודי בר־אורין וכשהיה מתישב בשטיבל ליד השולחן ולפניו גמרא דפוס וילנה, היה כובעו שמוט לאחוריו, שרווליו מופשלים, חצי גופו העליון שרוע לארכו ולרחבו של השולחן ופניו לוהטים כיוצא למלחמת מצוה, ואז מלחץ זרועותיו המגוידות נתמעכו ונתקמטו דפי הגמרא ללא תקנה.

אחד מילדיו של לייביש דייטש, ילד בן שש, היה חלוש וסבל באזנו. פעם ספר לנו חברנו, שלום, שראה איך לייביש דייטש מטפל בילדו החולה בסבלנות רבה, מסדר לו אמבטית קיטור, מנקה בצמר גפן את אזנו החולה ותוך כדי טפולו הוא משדל את הילד בדברי פיוס ולוחש לו: אהיה כפרתך, ילדי היקר!

שלום, בנו של ר' טוביה, או כפי שהיו רגילים לקרוא לו שלום טוביהס, שהיה משולל אהבת אב מילדותו, ידע להעריך ולהוקיר את הטפול האבהי של לייביש דייטש. מאז, כאשר ראינו את האיש בכעסו, לא מהרנו לדון אותו לכף חובה, כי ידענו: דרך חייו זרועה יסורים והגורל המר לו מאז.

שונה לגמרי משני האחים היה גיסם יצחק הודיס, השכן הרביעי של הבית הישן. יצחק הודיס היה יהודי בעל־פנים מסבירות, עטורות זקן קצר ועינים מאירות, שופעות תבונה וטוב־לב. היה יהודי תלמיד־חכם, „בעל תפילה" לבבי ונאמן בית הרבי מהוסיאטין. אשתו, גיטל הודיס, היתה אופה לחם דגן משובח בשביל לקוחותיה הקבועים, והוא היה עושה בעבודות הפשוטות של האפייה, שואב מים מהנחל הסמוך, מסיק את התנור, לש את העיסה וכדומה.

יצחק ואשתו היו עסוקים באפיית לחם רק שלשה ימים בשבוע ועל הפצרותיהם של הלקוחות לאפות לחם יום־יום היה יצחק הודיס עונה:

— יהודי צריך גם לעיין, פעם, בספר. לא על הלחם לבדו יחיה האדם!

מזמן־לזמן היו באים לשטיבל שליחי הרבי מהוסיאטין לקבץ מהחסידים תרומות כסף להחזקת חצרו של הרבי. לתרומות אלו קראו „מעמדות". מלבדם היו באים לשטיבל אורחים רמי־מעלה, יהודים בעלי הדרת פנים מצאצאי ר' ישראל מרוזין. קראו להם „נכדים". הם באו לקבץ נדבות לצרכי ביתם. אורחים אלה היו מתאכסנים בביתו של יצחק הודיס ואוכלים על שולחנו, כי היה האיש מכניס־אורחים גדול. בימי שהותו של אורח חשוב, היו החסידים מתכנסים בערבים לביתו של יצחק הודיס לשיחה עם האורח, ובעל־הבית היה מזמין את החסידים לארוחת ערב „כדי לברך ברכת המזון במנין של עשרה". בסעודת חסידים כזו היה האורח משמיע חידושי תורה בחסידות או מספר איזה מעשה נפלא, ובעל־הבית מנעים את המסיבה בזמר חסידי נלבב, ואז היו ילדי השכונה נחפזים ובאים להקשיב לנגינה הערבה.

שלום ויינר היה מבאי ביתו הקבועים של יצחק הודיס. שני אלה, היהודי הנבון חשוך־הילדים, והנער הרגיש החסר לטיפת־אב, אהבו זה את זה אהבת נפש. בחגים היה יצחק הודיס עובר לשטיבל לפני התיבה, ושלום ויינר עזר לו בקול הבס שלו. ביום־הכפורים, כשיצחק הודיס, שליח־הציבור, היה מגיע בתפילת „עלינו לשבח" לפסוק „ואנחנו כורעים", היה נופל ארצה בבת־אחת וגופו הגרמי נחבט בקרשי הרצפה ולקול החבטה היו פני עוזרו מחוירים.

לימים, כשידע שלום ויינר את השפה העברית ועמד על צפונותיה, היה רגיל לאמר, שאת פירוש התפילות והפיוטים של חג למד לראשונה

מתפילתו של יצחק הודיס, אשר על ידי התוך־דבורו ומעלות ומורדות קולו נעשו הפיוטים והתפילות ברורים ומובנים.

אורח־חייו הצנוע של יצחק הודיס השפיע בהרבה על שלום ויינר, מימנו למד להסתפק במועט, לחתור לפנימיותם של הדברים ולראות את המאור שבאדם הפשוט.

אורחים רגילים

מזמן לזמן היו באים לשטיבל אורחים רגילים. חסידים שירדו מעמדם, והיו נצרכים למתנת בשר־ודם. „יורדים" אלה היו עוזבים את ביתם לחדשים מספר ועורכים מסע סיבוב בערים ובעירות. בכל מקום נעזרו ונתמכו על ידי חסידי הוסיאטין אנ"ש ועם תום הסיבוב, חזרו לביתם ובידם צרור כסף שיספיק להחזיר מקצת מהחובות שחבו ולקיים את משפחתם קיום כל־שהוא לזמן מה. האורחים לנו בשטיבל ואכלו על שולחן החסידים לפי התור, כל יום על שולחנו של אחר. הבחורים היו מאספים עבורם סכום קצוב ושולחים אותם בשולם. אולם, היו גם אורחים בלתי הגונים, אשר עיקר דאגתם היתה לשהות בכל מקום ומקום זמן ממושך ככל האפשר. נעמו להם סעודות־חינם על שולחנות זרים וחיבלו כל מיני תחבולות להאריך ימי שבתם בנכר.

אורח מהסוג האחרון היה יהודי קטן־קומה, בעל זקן אדום ושמו נחומצי. הוא היה נוסע, או יותר נכון הולך ברגל, שנה שנה לרבי הוסיאטין. בכל עיר ועיירה, שהיה בה שטיבל של חסידי הוסיאטין, היה קובע אכסניה לעצמו, מקבל את ארוחותיו על שולחן החסידים ואינו נחפז כלל לסיים את מסעו. עשרה חדשים מחדשי השנה היה נחומצי בנדודים, חדש אחד היה שוהה בחצר הרבי וחדש בביתו.

שנה שנה, בתקופת טבת היה בא לעירנו עטוף בגדים חמים וכפות־ידיו נתונות בשרוולי בגדיו הרחבים. כשהיה מגיע מהרחוב לשטיבל, היה הס להוציא את ידיו מהשרוולים ולפתוח את הדלת, אלא היה נשאר ועומד מאחורי הדלת, כשידיו בשרוולים, ומחכה, שמי שהוא יפתח את הדלת מבחוץ או מבפנים ויכניס אותו פנימה. וכל עוד לא נזדמן איש, היה מסתובב לכאן ולכאן, נאנח ומשתעל, אולי ישמעו האנשים אשר בבית, ירחמו עליו ויפתחו לו את הדלת.

הוא היה חש באחת מרגליו, והיה עוטף את הרגל החולה בעטיפות מרובות. היה מבקש ומתחנן לפני האנשים, שיזהרו מלפגוע ברגלו החולה, כי בנפשו היא. וקרה, שדוקא ביום שעמד לצאת לדרכו, „פגע" מי שהוא ברגלו, וכמובן, שגדלו הכאבים והיה „אנוס" לדחות את יום צאתו עד שירוח לו. בלילה, לפני שכבו לישון על משכבו בשטיבל, היה מתיר בזהירות את העטיפות שעל רגלו, ושם אותן למראשותיו, ובהשכמת הבוקר, בטרם יבואו המתפללים, היה ממהר ועוטף את הרגל בעטיפות שלו, כך שמעולם לא ראה איש את רגלו החולה במערומיה.

פעם בבקרו של יום, בו עמד נחומצי לצאת לדרכו, באו המתפללים לשטיבל ומצאוהו כשהוא שוכב על מצעיו ונאנח. ספר להם, שניטל ממנו כח זכרונו ואינו יכול להזכר איזו רגל זקוקה לעטיפות והריהו שוכב על מצעו לאור היום, העטיפות למראשותיו ומצפה לרחמי שמים. האנשים שמעו, אמצו את זכרונם, ונזכרו, אלא נחלקו בדעותיהם. היו שאמרו הרגל הימנית היא היא החולה, לעומתם קבעו אחרים שהשמאלית היא החולה. אלה מימינים ואלה משמאילים ובינתיים שוכב לו בעל־הרגל במקום קדוש, בלי נטילת־ידים ולא ייתכן להזכיר שם שמים בקרבתו. באין־ברירה התבוללו את יודלי מלמד, שהיה נושא־כליו הנאמן של ד"ר רפופורט והיה נחשב למומחה בעניני רפואות. המומחה בא והוציא מילקוט הסתרים אשר אתו את כלי־העבודה, פטישונים זערערים המבריקים בתוך שפופרות הזכוכית שבהן ועוד מיני מכשירים כאלה. המנתילים כבוד לבעליהם. ולאחר שגמר את כל ההכנות, ניגש לעבודתו, מקיש ומקשיב, מורח ומריח ונחומצי שוכב בפישוט רגלים, גונח ומקבל עליו את הדין. לבסוף, לאחר הקשות ומריחות קבע המומחה, שהרגל השמאלית היא היא הרגל החולה. מיד אורו עיניו של נחומצי, שב אליו כח זכרונו ונזכר, שכל ימיו הוא חש ברגלו השמאלית. יודלי מלמד סידר תחבושות

לרגלו השמאלית, כיד ידיעתו הטובה עליו, אולם כתוצאה מכל זאת הרגיש נחומצי שהוא נחלש מאד ודחה את יום צאתו עד שיתחזק.

ליצני השטיבל היו אומרים, שכל ככר לחם שנחומצי שם בה את עינו, מיד פוחת משקלה, כי אוכל הוא בעיניו. נהוג היה בשטיבל, שבמוצאי־שבת ההאספו ותיקי החסידים וערכו סעודת מלוה־מלכה בצותא. באחד ממוצאי־השבתות ערכו גם פרחי הבחורים סעודת מלוה־מלכה לעצמם. היה זה בזמן שהותו של נחומצי. הלז הצטרף בראשונה לשולחנם של החסידים, קבל את המנה שלו בדגים, חלה לבנה וכוס יי״ש, אכל את מנתו ללא שהיות יתרות ונחפז לשולחנם של הבחורים, כדי לזכות במנה שניה. אולם, למזלו הרע, הגיע לשם במאוחר. לאחר שכבר חולקו המנות. עמד נחומצי והעביר מבטו בקנאה על האוכלים, ראה והנה „ראש״ דג מלוח נמצא בצלחתו של שלום וינר, התחיל נחומצי לכרכר סביבו ואמר:

— זה דג מלוח מקרטש? בקרטש דגים מלוחים שמנים מאד, אין כמותם בכל העולם.

בראותו שאין איש שועה אליו, הנמיך נחומצי את קולו ואמר בתחנונים:

— שלום, שלום, עשה עמי חסד ותן לי „עין״ אחת מראש הדג אשר בצלחתך. בתשובה לכך הושיט לו שלום את הצלחת, ואמר:

— נעמט אייך ארויס ביידע אויגן (תוציא לך את שתי העינים).

הסתכל נחומצי במאכל התאוה אשר לפניו, ריח המלוח והשמן עלו באפו, ובולמוס האכילה תקפו. חטף מתוך הצלחת את ראש דג המלוח, ונמלט לפרוזדור כחתול עם טרפו. מאז הוכתר נחומצי בשם „החטפן״.

חברת נוסעים

כאמור, היתה הרובישוע נתונה לשלטונה של מלכות רוסיה, לעומת זאת השתייכה העיר הוסיאטין למלכותו של הקיסר פרנץ יוסף ירום הודו, או כפי שקראו לו החסידים „קי״רה״. ומי שרצה לנסוע להוסיאטין, צריך היה להצטייד בתעודת מסע לחו״ל, אבל השגת תעודה כזו היתה כרוכה בקשיים גדולים. היו אמנם מקרים של קבלת דרכונים על שם בעלי־אחוזה פולניים, שנחלאותיהם השתרעו מעבר לגבול, והיתה להם זכות מעבר. אולם השגת דרכון עלתה בתשלומי שוחד גבוהים ורק מעטים מבין החסידים יכלו להרשות לעצמם נסיעה זו. רוב החסידים היה עובר את הגבול באישון לילה, בדרך לא דרך, ובהדרכת מבריחי גבול פרופסיונליים שקראו להם גונבי־גבול. לא פעם קרה, שהמבריחים עזבו את החסידים בין הגבולות, לאחר שקיבלו למפרע דמי־טרחתם. תנאי נסיעה אלה גרמו לכך, שמתוך שמונים המתפללים בשטיבל, נסעו רק כעשרים איש לרבי אשר בהוסיאטין. יתר המתפללים נקראו, אמנם, בשם חסידי הוסיאטין, אולם לכלל נסיעה לא הגיעו. רבים מהם היו באים להתפלל רק בשבתות, והוכתרו בשם הגנאי „סובוטניקים״. החסידים הנוסעים לרבי היו מסלתו ומשמנו של צבור המתפללים ונשאו בעול הצרכים של השטיבל, ציוד בית־התפילה בנפט למאור ובעצים להסקה בחדשי החורף. החסידים הביטו בעין רעה על היושבים על הכלים ואינם משתפים את עצמם במצות נסיעה לרבי. בכל הזדמנות נרמז להם, שאינם ראויים להתפלל בשטיבל, ששם הרבי נקרא עליו.

מצבם של המתפללים שאינם נוסעים לרבי היה עלוב למדי, ביחוד סבלו אלה, אשר לא הון להם ולא רכוש והם מקיימים את בני־ביתם בנסי־נסים, ולא יכלו לכפר על „חטאם״ בתרומות כסף לצרכי השטיבל. את זאת ראה שלום וינר, קם ויסד בשטיבל חברת נוסעים. כל חבר הכניס לקופת החברה תשלום שבועי קטן, והעולים לתורה נדרו לטובת החברה. במשך השנה הצטבר בקופת החברה סכום מספיק להוצאות נסיעה של חמשה אנשים. בכל שנה סודרה הגרלה וחמשה שוכו נסעו להוסיאטין על חשבון החברה. יום ההגרלה נקבע לל״ג־בעומר. באותו ערב התאספו חברי חברת הנוסעים בביתו של יצחק הודיס. בעל־הבית העמיד על השולחן בקבוקי יי״ש, אשתו כיבדה את האורחים ב„לעקיך״ ועוגת־דבש מעשה ידיה להתפאר. הנאספים שתו ל„חיים״, וסדרו את ההגרלה בקלפיות. עם גמר ההגרלה הושיבו את חמשת הזוכים בראש השולחן וקבלו את פניהם בתרועות שמחה, שהגיעו עד לשכונה ואז נהרו נשי השכונה וצבאו על החלונות הפתוחים של הבית. הובאה חבית קטנה של בירה, הערו את הבירה במשאבת יד לתוך לגינה של נחושת, ומלגינה לתוך כוסות והחלה שתיית



משפחתו של יונה מילר. די משפחה מילער.

מימין: מילר דבורה, יונה, צפורה, אליעזר ויצחק שטיגליץ.

הבירה. בין מחזור אחד למחזור שני של שתיה זמרו זמר חסידי עליז. אנשי חברת נוסעים התלהבו והזמרה גברה ועלתה. יודל דייטש היה נוהג לעמוד על סף חדרו, כשקרחתו מגולה והסתכל בסקרנות מהולה בקנאה לעבר עדת החסידים העליזה, ואז היה אחד מהחבריא מושך את ה„גלוח״ פנימה ומגיש לפיו כוס בירה מקציפה. לייביש דייטש מוריד את כובע ה„סאמעט״ שלו מראשו וחובש בו את ראש אחיו ה„גלוח״. יודל דייטש לוגם בירה, כוס אחרי כוס, עד שפניו מתלהטים, עיניו מתערפלות, ומכל העברים מפציר בו בקול:

— יודל, א זמרל, א זמרל.

ויודל דייטש שר שיר רוסי, שתכנו כיסופי יהודים לירושלים העיר המהוללה. השיר הוא בן הרבה בתים ובכל בית חרוז סוגר „ירושלים, ירושלים Slawny gorod. נעימת קולו ביטאה יתמות וכיסופים ורתקה את השומעים. לייביש דייטש קם ממושבו, שם זרועו על כתף אחיו ושני האחים, החסיד בירמולקה על ראשו וה„גלוח״ בכובע סאמעט יצאו ברקוד חסידי, ואליהם הצטרף גיסם יצחק הודיס. רקדו בדבקות חסידית, כשעיניהם עצומות וזרועותיהם שלובות. נשמעה טפיפת רגלי הרוקדים והמייתו החרישית של יודל דייטש, שחזר בנעימה בכיינית על החרוז הסוגר. עצבות ירדה על המסובים, הראשים הורדו והלבבות הוצפו נחשולי געגועים לגאולה ולפדות. הזקן, מנדל הולצר, תלה עיניו למרום ושפתיו דובבו „האַרציקער פאַטער״. נשי השכונה, שצבאו על החלונות מבחוץ, נגבו את עיניהן הדומעות בקצות המטפחת שעל ראשן, הסתכלו ב„גלוח״ הרוקד בדבקות חסידית, ולחשו זו לזו:

— פאַרט א יידיש נשמה.

עמדו הכוסות ריקות, נכלמות, איש לא נזקק להן והמסיבה החגיגית הפכה לישיבת אבלים.

בין המסובים היה גם מיכאל גייערמאן. יהודי בעל זקן צהבהב, יודע־ספר, חסיד נלהב ולהוט אחרי שתית משקה בחברותא. רגיל היה לאמר:

— לעולם יהא יהודי שותה את יינו בחברת יהודים כמותו, מתברך בברכת „לחיים״, מתענג על נגינה חסידית והריהו נהנה בשתייתו הנאה של מצוה וטוהם בכוסו מטעמו של גן־עדן. אבל הפורש ושותה את יינו לבדו, בפנת יחיד שלו, סופו שהוא מרבה שיחה עם עצמו ומתגלגל בתעלות שופכין, כשכור בקיאו.

מיכאל גייערמאן היה קצר־ראי והיה נוהג להאהיל בידיו על עיניו ולהסתכל הסתכלות ממושכת במה שלפניו. הוא התפרנס ממכירת מגפים בירידים, ומתוך משאו־ומתנו עם האכרים התרגל לדבור קולני. מיכאל גייערמאן הרגיש בשנוי שחל בין המסובים, האהיל בידיו על עיניו, הסתכל וראה, והנה ראשי המסובים מורדים, פני הרוקדים עטופי יגון, והנשים אשר מסביב לחלונות עיניהן מוצפות דמעות. מיד קפץ ועלה על כסאו ופנה לנוכחים בקול רם:

— חסידי הוסיאטין! אמרו לי, מה היום? תשעה־באב? ולמה נאספנו היום? להלוית המת?

והמסובים הריעו לעומתו:

— היום ל״ג־בעומר, התאספנו לחגיגת ההגרלה של חברת נוסעים.

מיד פתחו בזמר חסידי, עליו, שבה השמחה לחדר, והכוסות נתמלאו בירה מחדש. ככה חגגו בל"ג־בעומר שנה שנה חג ההגרלה של חברת נוסעים. הודות לפעולתו זו של הנער, שלום וינר, עלתה קרנם של היהודים הפשוטים בשטיבל, והם מצדם שמרו אמונם למייסד החברה. וכאשר הגיעו ימים, שדרכו של שלום וינר נפרדה מדרכם של חסידי הוסיאטין, עמדו אנשי חברת נוסעים סביבו כחומה ולא נתנו לפגוע בו.

התנצחות חסידית בין נערים

מכל החסידים אשר בהרובישוב זכו רק חסידי טריסק וחסידי קוזמיר לקבל את פני הרבי שלהם בעירם. בכל קיץ היו הרבי מטריסק ואחיו הרבי מקוזמיר מבקרים בעירנו זה אחר זה. החסידים עשו לבקורים אלה הכנות מרובות. סיידו את השטיבל מבפנים ומבחוץ, הגביהו וישרו את כּדרכת העץ המובילה עד לשטיבל, והטילו על המתפללים לאכסן בבתיהם את החסידים מהעיירות הקטנות, שהיו נוהרים להרובישוב לכבוד הרבי. קראו לזה מצות „אשל" (הא צרוכה) ר"ת: אכילה, שתיה, לינה. בביר השטיבל, הזקן הירש וולדמן, העמיד לרשות הרבי את ביתו בן ארבעת החדרים על הרהיטים אשר בהם, והוא ואשתו עברו לגור בדירת בנו. לקראת בואו של הרבי יצאו חסידיו מחוץ לעיר למרחק של תחום־שבת. שם קבלו את פני הרבי והביאו אותו העירה בשירה וברקודים. מראה השטיבל בערבים היה כבלילות חג, הודלקו המנורות הגדולות והקהל היה רב. בשבת היה הרבי עורך את השולחן בשטיבל לעיני קהל מצטופף, ובשעת הסעודה דרש בפרשת השבוע, והפליג לתוך גימטריאות ונוטריקון. ימי בקורו של הרבי בעירנו היו לחסידיו כעין יומא־אריכתא של התרוממות הרוח, בחינת — שהשמחה במעונם.

השטיבל של חסידי טריסק עמד בשכנות לשטיבל של חסידי הוסיאטין, והתכונה הרבה הזאת הביאה את נערי בית־התפלה של חסידי טריסק לידי זחיחות־דעת ויהירות. הם תארו לפנינו ברוב דברים את הדרת־פניו של הרבי מטריסק, וחזרו על תורת הנוטריקון שלו. אחד התפאר, שהרבי צבט את לחיו בחבה, והשני — שהרבי שאל אותו על למודו, הבליטו את עליונותם, ואנחנו עמדנו בפניהם דלים וריקים. הרבי שלנו יושב לן רחוק, מעבר לגבול, אין רואים אותו, ואין שומעים אותו. דרכי השטיבל שלנו אבלות, מדרכת העץ המובילה לשטיבל — עקומה ורקובה, הקירות מאובקים ומתקרה נופל הסיד. בערבי החול באים להתפלל כשני „מנינים" חסידים. מעל לאחד השולחנות מאירה מנורת נפט מפויחה, בחורים חוורי־פנים, שמראה זקנים להם, יושבים לפני דפי גמרא פתוחים ומסלסלים בניגונם העצוב. ליד שולחן „צולע" השרוי באפלולית יושבים יהודים דווים, שקועים בהרהוריהם הטורדים, איש איש והרהורי מרה־שחורה שלו, ובאותו זמן השטיבל הטריסקאי ממולנו טובל בים של אור, והוא מלא קהל רב וטרוד טרדה של שמחה, ולא די לנו בכל זאת. עוד באים עלינו הנערים הקנטרנים בספורי התפארות שלהם להקניטנו ולהשפילנו.

פעם, באחד הערבים, עת ישבנו דוממים ועצובים, הגיחו הנערים המתגרים מהשטיבל הטריסקאי, והמטירו עלינו תאורי־התפארות בהפרזה ובהפלגה עד שנתעוותו פנינו מיסורים, נמלאה הסאה, ואז נטפל להם שלום וינר ואמר:

— במי אתם מתפארים? ברבי פושט־יד, המכתת את רגלו מעיר לעיר ומבקש נדבות? הנה הרבי מהוסיאטין יושב לו בעירו ובביתו וחסידיו גונבים גבולות, נעים־ונדים בנכר ימים ולילות, ובלבד לראות את זיו פני רבם. כבוד הוא לרבי מהוסיאטין, שאינו חוזר על פתחיהם של חסידיו כארחי־פרחי הללו.

נשתתקו חסידי טריסק הקטנים ומאז חדלו להתנשא עלינו.

מנהג שנתבטל

מנהג היה בבתי־התפילה של החסידים בהרובישוב להתפלל תפלת־מעריב בליל שני של חג כמה שעות לאחר צאת הכוכבים. הטעם, שעל פי התורה ועל פי מנהג ארץ־ישראל דין יום שני של חג — כדין יום חול (או יום חול־המועד), והואיל ועל־פי דין ישראל אסור בחג לעבוד לצרכי יום חול, הרי שאת סעודת ליל שני של חג אפשר לבשל רק באותו



משפחת מיכאל גייערמאן. די משפחה פון מיכל גייערמאן.

מימין: יהודה, אברהם, מיכאל, ברוך, רוזה, אמא ושרה.

ערב, לא לפני זה. שעות תעבורנה עד שסעודת החג תהיה מוכנה, ועד אז אין מה למהר בתפילת מעריב, ואפשר ביניתים לעיין בספר. מנורות הנפט הגדולות היורדות מהתקרה בשני טורים מקבילים האירו במלוא זהרן והפיצו אור גדול מסביב. יהודים לבושים בגדי יום־טוב פרקו מעצמם עול של דאגות פרנסה, ישבו בהרחבת הדעת מסביב לשולחנות, ספרים פתוחים לפניהם ולמדו, איש איש לפי כוחו בתורה, אחד מתעמק בסוגיא חמורה בתלמוד, ושכנו מעיין במדרש או בספר מוסר. לאחר שעות אחדות של לימוד היה הגבאי, מיכאל גייערמאן, דופק בשולחן אחת ושתים לאות, שהגיע זמן תפילת ערבית, ואז הפסיקו מלימודם ועמדו להתפלל תפילת מעריב של חג. בין המתפללים היו גם כאלה, אשר כל ספר עברי ויהא זה הקל ביותר לא היה מובן להם, אולם גם הם ישבו ליד השולחן וספרים פתוחים לפניהם, כי איך ילכו הביתה בטרם התפללו תפילת מעריב? ללומדים אלה קראו בלעג „תרנגולים" ז"א שהם מסתכלים בספרים, אשר לפניהם, כתרנגול המסתכל בתפילת „בני אדם" בזמן סיבוב כפורות.

על הלומדים מהסוג האחרון היה נמנה יהודי צנוע, חבר לחברת הנוסעים, אשר התפרנס ממכירת קדרות חרס. בצעירותו נתיתם מאביו ועליו, ככבוד הילדים, הוטל לפרנס את אמו ואת אחיו היתומים. וככה יצא, שהפסיק את לימודיו ב„חדר" בטרם ידע לקרוא פסוק בלתי־מנוקד כצורתו, והנה, בליל שני של חג התישב מוכר־הקדרות הצנוע ליד השולחן בשטיבל ולפניו ספר עברי בכתב רש"י, וכאשר ארכה לו השעה מאד, התאזר עוז ודפק דפיקה אחת בשולחן, כאילו בא להזכיר ליהודים שכדאי להתפלל. הוא השב, שאיש לא יכיר ידו של מי דפקה, חשב וטעה, כולם נעצו בו עיניהם מתוך תמיהה ותרעומת. הגבאי מיכאל גייערמאן האהיל בידו על עיניו, הסתכל יפה, וגער בדופק:

— מה החפזון הזה? וכי כבר גמרת כל התורה כולה?

הלומדים שבו ללימודם ופניו של מוכר־הקדרות המסכן הסמיקו. הוא הליט את פניו בכפות ידיו ונשאר יושב ישיבת אלם עד שסגרו את הספרים ועמדו להתפלל תפילת מעריב. מאורע זה הסעיר את אנשי חברת נוסעים, הייתכן להלבין פני יהודי ברבים ועוד בליל חג? חמי המזג שביניהם אמרו לתבוע מהגבאי המעליב את עלבון חברם. סכנת מחלוקת רחפה באויר, אולם הואיל והשעה היתה מאוחרת והמתפללים נחפזו לביתם, עבר הענין איך שהוא בשלום.

עבר זמן ושוב הגיעו ימי חג. בליל השני של חג, ישבו יהודים בשטיבל ליד שולחנות ולמדו מתוך הרחבת הדעת. אנשי חברת נוסעים התישבו ליד אחד השולחנות, ובראשם שלום וינר, ספריהם לפניהם ולומדים, עברה שעה קלה, אמר להם שלום וינר:

— רצונכם, אספר לכם מעשה בר' נחומצי.

מיד סגרו את ספריהם ועשו את אזניהם כאפרכסת לשמוע את ספור המעשה. ושלום ספר איך נחומצי, בדרכו לרבי, חצה את הגבול ובכיסו דרכון על שם פראנץ קאטוליצקי, שמו של אחד מבעלי־האחוזות הפולניים שבאזור הגבול, ואיך עם הגיעו לעיירה הגליציאית, אוהנוב, עצר אותו ז'נדרם אוסטרי, ונחומצי הושיט לו את דרכונו בשיחויו רועדות ועיניו מבקשות רחמים. הסתכל הז'נדרם בנחומצי קרא את השם אשר בדרכון ושאל:

— ווי איזט איר נאמען? כלומר, מה שמך?

ונחומצי מעשה שטן שכח את "שמו", אמץ זכרונו — ולשוא. ראה נחומצי, שהוא בצרה גדולה, כוון את לבו לשמים ופרץ בזעקת יאוש: שמע ישראל!

המספר מפשיך בספורו והשומעים מקשיבים בעניין רב, איך הז'נדרם קבל את זעקת נחומצי כהודעה, ששמו ושם משפחתו הוא "שמע ישראל", ואיך הרכיב הז'נדרם משקפי זהב על עיניו, עיין היטב בשם הכתוב בדרכון וקרא קריאה ברורה: פראנצ קאטוליצקי, ואז קפץ הז'נדרם ממקומו כנשוך־נחש, פנה לנחומצי ברוגזה ואמר:

— שמע ישראל? ניכט וואהר. כלומר, שמע ישראל, אין זה נכון.

לשמע דברי כפירה אלה, נפל נחומצי על פניו, פרפר בכל גופו, כאילו אחזתו עוית וצעק בשארית כוחותיו:

— גוואלד יידן, אוי לאזנים שכך שומעות! חוצפה כלפי שמיא.

הספור נמשך ונעשן ומעלן המקשיבים מתרחב והולך. הגיע זמן תפילת מעריב, הגבאי, מיכאל גייערמאן, סוגר את ספרו, דופק בשולחן ומכריז בחשיבות רבה:

— מ'דארף דאוונען מעריב (צריך להתפלל מעריב).

אז מפסיק שלום וינר לרגע את ספורו, מזדקף ואומר לגבאי:

— מהו החשוון הזה? וכי כבר גמרת כל התורה כולה?

אמר והמשיך לספר כיצד נזעקו ובאו יהודי העיירה, וכיצד שפלו בנחומצי ברחמים רבים, והשיבו את רוחו. דומה, שאין סוף לספור המעשה. הגבאי מלא חימה ומוכן לקרוע את בעל־הספור כדג, אך לצדו של שלום וינר עומדים כל אנשי חברת נוסעים, ואוי לו למי שיעיז לפגוע בו. בשעה המורה זו נגש יצחק הודיס לשלום וינר טפח לו קלות על כתפו ואמר:

— הילדים ירדמו, לא יקדשו על היין ולא יאכלו סעודת חג, והכל בשביל המעשה בנחומצי, זה לא כדאי, שלום.

מיד הפסיק המספר את ספורו, אנשי חברת הנוסעים באו על ספוקם ויצחק הודיס עבר לפני התיבה והתפלל תפילת חג. מאז תקנו, שגם בליל שני של חג מתפללים תפילת מעריב מיד עם חשכה, ואחר התפילה, הרוצה ללמוד — ילמד ותבוא עליו ברכה, והרוצה ללכת, ילך ואל יבטל אחרים מלמודם.

המלחמה במנדו'וריה והמפנה בחוג הבחורים

בשנת 1904 הכריזה יפן מלחמה על רוסיה, שהפתיעה את כלם. הצבא הרוסי נחשב לבלתי־מנוצח, והיפנים — עם לא נודע כלל וכלל. החסידים שמעו ותמהו, היתכן? מניין ליאפנצ'יק הקטן החוצפה הגדולה לצאת למלחמה נגד רוסיה הרחבה? גדלה ההתענינות במאורעות מנדו'וריה. השמות דאלני, לאאויאן ומוקדן נעשו שגורים בפי־כל, כאילו היו שמות עיירות בסביבתנו.

בין המתפללים בשטיבל של חסידי הוסיאטין היה יהודי אחד, בגיל למעלה מחמישים, ר' אפרים פירשט, הוא היה נמוך־קומה, משקפי זהב על עיניו, זקנו עשוי, צעדיו מתנים וכולו אומר חשיבות. הייתה לו חנות מודרנית לתמרוקים, וקציני הגדוד הרוסי היו קונים בחנותו.

עם פרוץ המלחמה חתם ר' אפרים פירשט על העתון "הצפירה". בלילות שבת, לאחר תפילת מעריב, היה ר' אפרים פירשט מתישב על מקומו אשר במזרח, ומסביר בנעימות לקהל המתפללים את המצב בשדות הקרב במנדו'וריה. את הסברתו ביסס על מאמרי "דברי הימים" לנ. סוקולוב או, כפי שהיה נקרא אז, הנ"ס, להבדיל, מהאינפורמציה המיוחדת שהמציאו לו לקוחותיו, קציני הגדוד הרוסי.

ר' אפרים נשען היה פרו־יפני והוכיח לקהל שומעיו בראיות הותכות, שסוף נצחונם של הרוסים לבוא, וכל אותן הנסיגות, שנסוג הממפקד הרוסי הגנרל קוראפטקין, באו מטעמי אסטרטגיה. החסידים הקשיבו לדברי ר' אפרים פירשט ולא העיזו לסתור את דבריו, כי ידעו שהוא נשען על גברא רבה, נ. סוקולוב. אולם בסתר לבם רצו במפלתה של רוסיה, וכל ההסברות של ר' אפרים פירשט לא נתקבלו על דעתם.

ר' אפרים פירשט ידע לסדר את ביתו סדור נאה. היה בהרובישוב רחוב יפה, רחוב הנסקה, שהיה מרוצף, בתיו עטורים גגות־נוי, ותושביו הקבועים — פקידי השלטון הרוסי וקומץ האינטליגנציה הפולנית. בשבתות המה הרחוב ממטיילים יהודים, שזרמו לגן־העירוני, אשר בקצהו, ולחורשת הלבנים אשר מאחורי הגשר. כאן, בסמוך לרחוב היפה, בפנה מוצנעת ושקטה, בנה לו ר' אפרים פירשט בית קטן, מסביב לו סידר ערוגות פרחים וחלקות דשא ואחרי עבודתו בחנות התמרוקים, היה מתמסר לגנתו, מטפל בפרחים ומתענג על זיום ובושמם.

ילדים לא היו לו והיה מגדל בביתו שלשה יתומים, בני אחיו, שנתיתמו מאביהם בילדותם. הילדים קראו לו בפניו ושלא בפניו: "דוד". כנוי זה נתקבל על לב המתפללים בשטיבל וכולם קראו לר' אפרים פירשט — "הדוד" ולילדים היתומים "בני הדוד". ר' אפרים פירשט היה בעל־מזג טוב ונוח לבריות. תורם בעין יפה לכל דבר שבצדקה ומעמיד בצל את העשירים שבשטיבל, שפגרו אחריו בתרומותיהם.

הוא היה גם קונה ספרים עבריים מהספרות העברית החדשה, כורכם בכריכות מהודרות ושם אותם בארונות, שדלתותיהם מזוגגות. אולם הספרים עמדו בארונות, בחידושם ושמשו רק לנוי, כי ר' אפרים פירשט לא היטיב להבין את הכתוב בהם וגם לא הסכים בשום פנים להשאיל מספריו. בענין זה היה "הדוד" הנוח קשה כארז, היה מתנצל, שאין אדם רגיל לשמור כראוי על ספרים שאולים, אולם, יתכן גם, שחזקה עליו פקודת החסידים לבל יפתח את ארונות ספריו לפני הבחורים, אשר בשטיבל, פן יטו אותם הספרים מהדרך הישרה. הבחורים לא יכלו להבין מדוע מונע מהם "הדוד" את הספרים אשר ברשותו?

לא ככה היה נהוג בשטיבל, כאן היו ארונות הספרים פתוחים וכל הרוצה ללמוד, מוציא לעצמו ספר ולומד. הבחורים התרעמו מאד ובכדי לפייס אותם, נאות ר' אפרים פירשט להשאיל לשלום וינר את גליונות "הצפירה" לקריאה. ולא עוד, אלא מצא לנכון לזכות אותו בשעורי־הסברה אחדים, אשר יקלו עליו את ההבנה בעתון.

באחד השעורים הסביר ר' אפרים פירשט לחניכו הצעיר, שעתון בשפת עבר לא נועד לנשים או להדיוטות, ומהדיון שלא יהא נתפס לרוב דברים ולשיחה בטלה. מאמר ב"הצפירה" טעון לימוד ויש לקראו בעיון ולהבין דבר מתוך דבר. יש וקורא "הצפירה" נתקל במשפט לא ברור, או לא מובן, ועל־אף כל מאמציו אינו מצליח לפענח את הסתומות, אבל גם אז אל לו לקורא לתלות את הקולר בעורף.

דעת לנבון נקל, שמליץ מפואר כסוקולוב מסוגל להסביר הכל באר היטב, אלא מי מעכב? הצנזור, הוא הוא שאינו נותן לעורך לכתוב את כל אשר עם לבבו ובעטיו של הצנזור יוצאים הדברים סתומים. הנה, למשל, קראנו ב"הצפירה" שברון גינזבורג יהודי נכבד, מתושבי פטרבורג, משכיל גדול, וגביר אדיר משתדל אצל הקיסר להשיג עבור היהודים שבע זכויות. מה טיבן של שבע זכויות אלו? לא פורש, ואין להעלות על הדעת, שיקשה לנ"ס להסביר לנו את זה, אלא מה? הוא אומר, יד הצנזור באמצע. "הדוד" התמים קרא ב"הצפירה" על השתדלות יהודי פטרבורג בדבר מתן שווי־זכויות ליהודים, ובין שהמדובר בשבע זכויות מסוימות, והצנזורה, כנראה, אוסרת מלפרסם עליהן פרטים.

שעורי ההסברה של ר' אפרים פירשט תכפו ורבו, ובעקבותיהם גדל חוסר־הסבלנות של שלום וינר, ובכדי להשתחרר מטרדתם, התמו בחורים אחדים, מבעלי־היכולת, על "הזמן" היומי והחדשי, שהופיעו אז בוילנה, ובהזדמנות זו קנו גם את חוברות הירחון, שהופיעו לפני זה, שני העתונים, היומי והחדשי, הוקראו והוסברו ע"י שלום וינר לבחורים החותמים. אלה היו צעדיו הראשונים של שלום וינר בהפצת ידיעת השפה העברית וספרותה. הוא השתדל להסביר את המאורעות, אשר בעתון על רקע כללי רחב, ועל ידי כך להביא את הבחורים בעלי "המוח" לידי מחשבה עצמית. היתה זאת קריאה לעומק, אם אפשר להתבטא כך, ורושמה היה ניכר. והרי שתי דוגמאות:

בתקופה ההיא גדלה ברוסיה הצערית התנועה הסוציאל־רבולוציונרית, ביהוד בין הסטודנטים. באחד מגליונות "הזמן" הופיעה ידיעה, שאחד הסטודנטים ירה בדודו של הקיסר, בגנרל גוברנטור המוסקובאי, הנסיך סרגי אלכסנדרוביץ והרגו. היורה נעצר במקום ונאסר. במשך ימים רבים פרסם העתון פרטים על חייו של המתנפל, על לימודיו, על בית אביו וכו'. בין היתר הודיע "הזמן", שאלמנת הנרצח ביקרה בבית־הסוהר ושם התקיימה שיחה בינה לבין רוצח בעלה. תוכן השיחה לא פורסם, אך המודיע בעתון ידע לספר, כי הרוצח בכה. קראנו והסברנו לנו, שלפנינו היאבקות פנימית בין צו המצפון, הסולד משפיכת־דמים, לבין הכרת החובה לקום על משטר־הדכוי בכל האמצעים האפשריים, מבלי להרתע גם ממעשי

רצח. על ידי הסברה זו חרגה היריה במוסקבה ממסגרתה האישית והפכה לסמל טרגי של דור המהפכה, הצועד בדרך עקובה מדם ומתייסר ביסורי מצפון.

דוגמה שניה: באחת מחוברות „הזמן" קראנו מאמרו של מ. ל. לילינבלום: „שברי רעיונות של זקן". במאמרו התווכח הסופר הזקן עם האידיאולוגים הצעירים המתפשים הכשר, דתי או כלכלי לציונותם. במאמרו הוא מביא את אימרתו של ניטשה „כדי לבנות מקדש, צריך להרוס מקדש". עם קריאת המאמר שמעו הבחורים פרק בדרכי התפתחותן של תנועות חברתיות. הוסבר להם, שכל תנועה חברתית, או תפיסת עולם חדשה, עם ראשית צעדיה לכבוש את דעת הקהל, היא מסתערת הסתערות רעיונית על התנועות הרעיוניות, או תפיסות העולם, שדעותיהן מקובלות בציבור. להסתערות זו קרא ניטשה „להרוס מקדש". במלחמת דעות זו נעזרת התנועה התוקפת ע"י אלמנטים, שבכלל נוח להם בפריקת עול, בחינת עבדא בהפקירא ניחא ליה. אך בהגיע הזמן והתנועה הרעיונית החדשה דורשת מנושאיה מאמצים וקרבנות, על מנת להניח נדבכי יסוד לבניין עולמה, כשיש צורך „לבנות מקדש", משתמטים פורקי־עול אלה אחד אחד, וככה אנו רואים לעתים תכופות, שתנועה ציבורית, אשר הראתה את כחה הרב במלחמה בקיים, בהריסת מקדש, מתגלית בכל דלותה הציבורית, כשהיא נגשת להנשים את תורתה בחיים, לבנות מקדש.

הקריאה ב„הזמן" וההסברה בעקבותיה הרחיבו את האופק הרעיוני של הבחורים והעשירו את ידיעותיהם. ראו הבחסידים קוראים בענין רב את „הזמן" וחשבו לתומם, שקריאה זו היא מעין קריאת ר' אפרים פירשט ב„הצפירה" ומגמתה להבין את מהלך המלחמה במנדז'וריה ולעמוד על צפונותיה האסטרטגיים. אולם כאשר חתמו הבחורים על הירחון „השלוח" והתחילו להתעמק במאמרי אחד־העם וברדיצ'בסקי ולחזור ברבים על אמרות מעין: „לא היהודים בשביל היהדות אלא היהדות בשביל היהודים", נפקחו עיניהם של החסידים וראו עד היכן הדברים מגיעים. אז נדרשו הבחורים לחדול מלקרוא בספרים חילוניים, והקנאים שבין החסידים אסרו גם את הלימוד בנביאים, ובכדי להחזיר למוטב את הבחורים ה„תועים", פתחו בויכוחים. באחד הויכוחים פנה שלום ויינר לקנאי החסידים ואמר:

— גזירה זו, שאתם גוזרים על המחשבה החפשית, אינה ברוח התורה, והראייה בלוחות־הברית, שנתן משה לישראל בהר סיני, אין דברה: „לא תחשוב".

חדר מתוקן בשיטת עברית בעברית

בערב־סוכות אחד, עם חשכה, הודבקה מודעה קטנה על דלת השטיבל ובה מודיעים, ששלום ויינר פותח חדר מתוקן לילדי ישראל, אשר בו ילמדו כל הלימודים בשיטת עברית בעברית. קראו המתפללים ותמהו:

— חדר מתוקן, מה פירושו? וכי החדר, שבו למדנו אנחנו ואבותינו זקוק לתיקון? הליצנים אמרו: — אל תקרא חדר מתוקן, אלא חדר מסוכן, והקנאים רתחו: צלם בהיכל! מי זה העיז לתלות מודעה כזו בשטיבל שלנו?

אך את הנעשה אין להשיב. המודעה דבוקה לדלת ואין לקרעה משום קדושת החג. מיד, לאחר חג הסוכות, נפתח החדר המתוקן בהרובישוב. התלמידים הראשונים היו ילדים אשר למדו בהרבה חדרים ולא נקלטו בשום חדר. התפקיד הראשון, שהעמיד לעצמו המורה הצעיר הזה, להחדיר בלבות התלמידים את האמונה בכוחות עצמם וכי אם רק יתמסרו ללימודם, יצליחו לא פחות מילדים אחרים בני גילם.

יום הלימודים בחדר המתוקן התחיל בשירה או בקריאה בציבור. שרו וקראו פרקי תהילים ושירים משירת ימי הביניים והשירה העברית החדשה. השירים נפוצו בעיר ותלמידי החדרים ביקשו את חבריהם בחדר המתוקן ללמד אותם את השירים, שמשכו את הלב בחידושם.

בכל אלה היה משום חידוש, והחדר המתוקן נתפרסם לשבח. תלמידיו הלכו ורבו ומורה אחד לא הספיק, אז לקח לו שלום ויינר לעזר את אחיו הצעיר, אברהם דוב ז"ל, שהיה בעל נפש פיוטית ועדינה (נהרג מכדור תועה בסוף מלחמת העולם הראשונה). שני האחים מצאו את עולמם בעבודת ההוראה לילדים. יחד המשיכו להפיץ את ידיעת השפה העברית וספרותה בין הבחורים ב„שטיבלעך".

בקורים בהרובישוב

בשנת 1908 הוזמן שלום ויינר לזמושץ לנהל את בית־הספר העברי „קדימה". הזמנה זו הרגינה והעציבה לב רבים בעירנו. הרגינה ההרגשה, שזמושץ, עיר משכילים מבקשת תורה לבניה מפי מורה מהרובישוב, חניך השטיבל. יחד עם זאת קשתה עלינו פרידתו של חבר, וביום צאתו את העיר, התהלכנו כאבלים. שלום ויינר הבטיח לנו שגם בשבתו בזמושץ ימשיך את קשרינו אתנו.

ואמנם, את הבטחתו הוא קיים. היה כותב לנו מכתבים ארוכים, שבהם דן בהרחבה בכל השאלות, שהיו מנסרות אז בעולמנו העברי. מזמן לזמן היה סר לעירנו לשבת לביקור בבית אחיו המורה. חבריו ותלמידיו היו מתאספים אז בבית אחיו, קוראים בצותא שיר, או סיפור עברי, משוחחים בשאלה זו או אחרת, ומסיימים על־פי־רוב בשירה עברית, שהשרתה רוח חברית על הנאספים. בזמן ביקורו של שלום ויינר בעירנו הפך בית אחיו לתל־תלפיות, שהכל פונים אליו.

פעם קרה, שהשיחה אשר התחילה במצב רוח עליז, נגעה במפתיע בחבירון יסורי־ילדות נשכחים והשרתה על הנאספים עצבות ודכאון.

זה היה בשנת 1912 או 1913, באחד הביקורים של שלום ויינר בעירנו התאספנו בבית אחיו כשלושים איש, חברים וידידים. בין הנאספים היו גם חברים למפלגת ה„בונד", חניכי החדר המתוקן לפנים, אשר שמרו על יחסים ידידותיים עם מורם העברי ובאו לבקרו. כמעט כל הנוכחים ידעו עברית. מי שהוא הציע לקרוא שיר עברי.

היה אתנו צעיר עדין, אהוב על כלנו, יעקב רויטר, שהיה מחונן בקול ענוג ולבבי. יעקב רויטר קם וקרא את שירו של ביאליק „על השחיטה" בהטעמה וברגש. ולמרות זאת, לא ניכרה התרגשות בפני המסובים. המלים לא זעזעו, הוא גמר לקרוא את השיר והקהל היה מאוכזב. אחריו קם צעיר, חבר מפלגת ה„בונד", וקרא את סיפורו של סגלוביץ „רייזעלע דעם שוחטס".

מיד, עם התחלת הקריאה עברה התעוררות בין הנאספים, ההקשבה היתה רבה, והקריאה מצאה הד. הצעיר קרא את הסיפור עד תומו וזכה במחיאות כפיים מעודדות. מועקה כבדה העיקה על לבות העברים. הנה קרא אחד מחברינו משירי הזעם של ביאליק והקל השומעים לא נע ולא זע, ולקראת סיפור בינוני ביידיש נפתחו הלבבות. שלום ויינר העיר:

ראינו ונוכחנו, שקריאת סיפורו של סגלוביץ הצליחה יותר מאשר קריאת שירו של ביאליק ושתי סיבות לכך: א) השפה העברית אינה חיה בפינו, לא גדלנו על צליל נביה והד מלותיה אינו מעורה בדמנו. אנו מאמינים, שבארץ־ישראל יחיה העם העברי חיים טבעיים ושפתו העברית תהיה שפה חיה. ב) תכנו של השיר „על השחיטה" הוא עמוק ונשגב, והוי שועת אין־אונים על אימת מצבנו בין הגויים, ובכדי לדלות את דברי המשורר לכל עמקם, צריך שיהא הקורא שרוי במצב של „איתערותא דלעילא", שלאו כל אדם משלנו זוכה לה. אנו מצליחים להשפיע על השומעים רק אז, כשאנו משמיעים דברים הקשורים בהוויתנו, דוגמת הסיפור העממי של סגלוביץ, שהוקרא לפנינו. אחר כך פתח שלום ויינר אחת מחוברות הירחון לנוער „השחר", שהופיע אז בורשה, ובקש את הנוכחים להעתיק מתוך החוברת את השיר דלהלן:

תוך רעש יום ודממת ליל,	אבוי, לבן, שעלתה לו
קול בכיה אקשבה.	לעזב שולחן אביו,
הכל חרד, יעמד דם	גם רחמי אב, גם כעס אב
לבכיה הנעצבה.	לשוא יבקש סביב.

אחר כך קם לקרוא את השיר. הוא קרא בקול חרישי, כאדם הקורא לעצמו. היתה זאת קריאת תפילה זכה, רווית יגון. וכאשר קרא את החרוזים: „גם רחמי אב, גם כעס אב — לשוא יבקש סביב" — שוטטו עיניו בתהיה וארשת פניו כארשת פני אדם, שאבד לו היקר מכל.

כשגמר לקרא, השתררה דומית־אלם בחדר. שלום ויינר התישב במקומו, השעין ראשו בכפות ידיו ושקע בהרהורים. היו אלה הרהורים על ימי עוני ובדידות של נער עברי, צמא־אהבה, אשר נפשו יוצאת אל אביו והוא, האב, רחוק ממנו, על סעודות שבת שנעשו חול, באין אב שיקדש על הכוס ויושרה על השולחן מקדושת היום. במעמקי הלב „השתרע" פצע, שלא הגליד ועם קריאת השיר נעור הכאב מחדש.

נתן הדס / הרוביעשאוו בעת דער ערשטער וועלט־מלחמה*

הרצליה

אַ גאַנצע וואָך האָבן יידן געהאַרעוועט און קוים צוגוי־פגעשטיקעוועט לכבוד דעם הייליקן שבת. דאָנערשטיק אַ גאַנצע נאַכט האָט מען געבאַקט ברויט, חלה און כל מיני זיסוואַרג אויף אַ גאַנצער וואָך. און דאָך האָט מען געזאָגט: לכבוד שבת, גלייך ווי אַ גאַנצע וואָך וואָלט מען געמאַסט תענית־ים.

דער דאָנערשטיק אָבער האָט זיך מיר טיף איינגעקריצט אין זכרון. ביז האַלבע נאַכט האָט מען געהאַלטן אין גרייטן כל מיני טיגן, ברויט, חלה, געפלאַכטענע און סתם חלה. שלש־סעודה־קוילעטש, קיכלעך זיסע אין געזאָלצענע, פריסנע קיכלעך (וואָס מען האָט די ציין צעבראָכן ביים אייביסן), פלאָדנס פון עפל, פון פלוימען, קנישלעך פון יאגדעס, אין קנישלעך מיט קעז.

כאַביליזאַציע

פֿאַרוואָס, וועז אַלץ איז שוין אין אויוון געזעסן און מיר זיינען טיף אייגעשלאָפן, האָט זיך געהערט אַ גפּויקרעריי, אַלץ העכער, שטאַרקער און נענטער, גלייך ווי מען וואָלט געשטאַנען אונטערן פענטער און גע־האַרמאָנירט. באַלד איז געווארן אַ לויפעריי פון טירן, טויערן און פענצטער. שכנים לויפן האַלב־נאַקעטע, נישט־דערשלאָפענע. איינער דעם אַנדערן פרעגט:

— האָסט עהאָערט?

— וואָס עהאָערט?

— וואָס פויקט מען? אַ שריפה?

— וואָס שריפה, וועז שריפה, די גאַנצע וועלט ברענט!

— וואָס הייסט?

— מאַביליזאַציע!

די גאַנצע שטאָט האָט אויסגעזען, ווי אַ וויינט וואָלט זיך אין איר אַרייי־גערייסן. מענער, ווייבער און קינדער זיינען אַרומגעלאָפן הין און צוריק מיט פאַרבראָכענע הענט, אַ געוויינערי, אַ געיאַמערי.

— אוי, מיין האַרציקער זון, מיין טייערער ברודער, נאָך 5 יאָר דינען פאַניען, נאָר וואָס אַהיים געקומען, רעכט זיך ניט אינעראַדרייט און יעצט ווידער.

— אוי, הילליקער פאָטער אין הימל, העלף אונז. די האַרצרייסנדיקע קולות האָבן געקענט שפאָלטן דעם הימל.

מירי, קינדער, האָבן זיך געריבן די פֿאַרשלאָפענע, שרעקעוודיקע אויגן, און געהאָלפן וויינען די גרויסע.

מאַביליזאַציע! מיר האָבן ניט געוווסט, וואָס מאַביליזאַציע באַדייט אין מיט וואָס מען עסט עס. ערשט צומאָרגנס פרייטיק האָבן מיר געזען, וואָס עס הייסט מאַביליזאַציע.

אַלע זשאַפּנע רעזערוויסטן, מבן עשרים שנה ומעלה, האָבן זיך גע־דאַרפט צושטעלן אין דער גובערניע. וועגענער זיינען מאַביליזירט ער־וואָרן, ווייל קיין באַ־לינינ איז ניט געווען, און מען האָט אַלע זאַפּאַסנ־יע אַוועקגעפירט אין דער גובערניע. דאָס גאַנצע שטעטל האָט זיי באַגלייט מיט הימל־רייסנדיקע געשרייען, ביז היינטער דער שטאָט.

צוריקומענדיק האָט מען געזונדן ליכט אין שול און מען איז אַוועק אויפן בית־הקברות, בעטן רחמים, ס'זאָל אַ נס געשען, און די מלחמה זאָל זיך שנעל ענדיקן.

פרייטיק האָט די קאָזאַלעריע פֿאַרלאָזן די קאַזאַרמעס און אַוועק צום גרענעץ אויסגעפוצט ווי צום טאַנץ. אַ טייל מיט דאָפּעלטע פערד, אויף זועלכע ס'איז געווען אַנגעזאַטלט אַ פאַלעמיאָ אַדער אַ זאַק האָבער. פאָר־בייפֿאָרנדיק דעם מאַרק, האָבן זיך אַ טייל אָפּציצערן און סאַלדאַטן געזאָגגט מיט באַקאַנטע סוחרים מיט דער האָפענונג, אַז די מלחמה וועט זיך גיך ענדיקן.

———

*) צום אָנדענק פון מיין פֿאָטער, מרדכי הדס און מיינע צווי שוועסטער: מנוחה און חנה.

סוחרים האָבן זיך באַמיט פֿטור צו ווערן פון סחורות בחצי־חנם, אָבער עס זיינען ניט געווען קיין בעלנים. די אייגנטומער פון די מילן, וואָס האָבן אָנגעזאַמלט „זאפאסן" מיט מעל, און די צוקראווניעס האָבן פֿאַרפליצט דעם מאַרק מיט סחורה. אָבער נאָר אַ קליינער טייל פון דער באַפעלקערונג האָט אויסגעניצט די געלעגנהייט. מערסטנטייל מענטשן האָבן אויף זיי געקוקט, ווי אויף משוגעים, צו וואָס דאַרף מען דאָס? ווער וויייס וואָס דער מאָרגן וועט ברייגען.

דער מסחר איז כמעט אָפּגעשטעלט געווארן. די מערהייט פויערים זיי־נען אַוועק אין קריג. דאָ און דאָרט פלעגט זיך באַווייזן אַן אלטער פויער אַדער אַ „באבע", האָבן זיי נאָר געקויפט די נויטיקסטע פראָדוקטן: נאָפּט, שוועבעלעך, זאַלץ, טאָבאַק אַדער פאַפּיראָס, וועלכע זיינען באַלד פֿאַרשוווונדן געווארן, גלייך ווי די מלחמה וואָלט זיך שוין געפירט יאָרן.

בעלי־מלאכות האָבן זיך אַרומגעדרייט אַן אַ שטאָך אַרבעט. פאַמיליעס, וואָס זיינערע שפּייזער זיינען אַוועק אין קריג, האָבן זיך ניט געקענט מפר־נס זיין. פאָר משפחות, וואָס זיינערע מענער האָבן זיך אַפּונען אין די מדינות־הים און זיי פלעגן שיקן געלט אויסצוהאַלטן זיינערע בני־בית, איז דאָס געווען דער גרעסטער קלאָפּ.

ס'האָבן זיך געפונען וויייבער, בריות, וואָס האָבן געקויפט אַ ביסל מעל, אָפּגעבאַקט חלות, און פֿאַרקויפט אויפן מאַרק דעם פֿאַרבייגייענדיקן מילימטער. קיין גרויסע גליקן האָבן זיי נישט געמאַכט, אין עמטן פאַל איז געבליבן אַ שטיקל ברויט פאַר די קינדער, און אַמאָל דאָס אויך נישט.

רייט פֿאַרבי, גאַלאָפּ, אַ קאָזאַק, שטעקט אריין אין ברויט זיין לאַנגע פיקע און פליט וויייטער, זיך נישט אָפּשטעלנדיק. דער ייד, אַ דער־שראָקענער, בלייבט שטיין, וויייס, ווי די וואָגט, און הייבט אויף די אויגן צום הימל:

— גאָטעניו, איך בין נישט ווערט דיין חסד. דאָס זעלבע האָט גע־קענט פאָסירן מיט מיר, ווי מיטן ברויט און ס'וואָלט נישט געווען צו ווענען זיך ווענדן.

יידן האָבן נישט געוואָלט האַלטן אָפן די געשעפטן, אָבער די מאַכט האָט זיי געצוווונגען. דראָענדיק צונעמען דעם פאַטענט. איז מען געזעסן אין די געשעפטן און געהאַלטן די נשמות אין דער הענט.

איינמאָל, בין מנחה למעריב, איז אַריינגעפאַלן אין טריסקער שטיבל אברהמעלע שתדלן און אַ קלאָפּ געטאָן אין טיש:

— מען איז מכריז און מודיע, בשם הרב דמתא, מ'זאָל באָקן ברויט אום שבת און האַלטן אָפן די קליינן אום שבת. פֿאַרשטייט זיך, אַז פֿאַר יידן איז דאָס געווען אַ גרויסע צרה, אָבער פּקוח־נפש דוחה שבת. מען האָט געזאָגט, אַז אַ גאַנצער קאַרפוס דאַרף דורכגיין די שטאָט, און יידן האָבן זיי געדאַרפט אָנזעטיקן מיט ביעלי כלעב. פֿאַרטאָג האָט זיך די ידי־עה באַשטעטיקט.

די שטאָט איז געווארן פֿאַרפליצט מיט מילימטער פון פֿאַרשיידענע פעל־קער, ווי קאַלאָמיקן, באַשקירן, טאַטאַרן און טשערקעסן.

באַזונדערס, האָבן אָנגעוואָרפן אַ פּחד די קאָזאַקן מיט זייערע בלוט־דורשטיקע פנימער. זיצנדיק אויפן פערד מיט דער פּיקע אין האָנט, זיין דער צוויייטער האָבט אַ נאַזייק, אויף דער פלייצע אַ ביקס, און אַ לאַנגע שוועדד אָנגאַהאַנגען אין דער זייט, האָט עד אויסגעזען אין מיי־נע אויגן, ווי גלית הפלשתי. אויף איין אויער האָט עד געטראָגן אַן אויריינגל, אויפן צוויייטן אויער אַ עגדיבטע פאָה. דאָס היטל אַן אַ זייט, כדי מ'זאָל זען די פאָה, אויף די הויזן אַ רויטער אָדער אַ גלעלער פאַס. מבינים האָבן געזאָגט, אַז די מיט די גלעלע פאַסן זיינען קובאַנער קאָזאַקן און זיי זיינען גפעפרלעכער.

דער שלייפער האָט נישט געזוכט וואָס פֿאַר הייסט

אויפן מאַרק פלעגט זיך אַ טייל אָפּשטעלן ביי שלייפער, אַרויסציען זייערע בלאַנקע שוורדן און אים געבן זיי אויסצושלייפן.

דער שלייפער איז געווען אַ ייִד, וואָס האָט נישט געווווסט, וואָס פּחד הייסט. נישט מורא געהאַט נישט פֿאַר לעבעדיקע, נישט פֿאַר טויטע. וועלן מען פֿלעגט פֿירן אַ ספֿר־תורה, פֿלעגט ער טאַנצן אויף הויכע שטאַלצן. קיינער האָט דאָס נישט געקענט נאָכטאָן, דערפֿאַר האָט מען זיך באַ־צויגן צו אים מיט יראת־הכבוד. ער איז געשטאַנען אין מאַרק מיט אַ שטע־לע, און פֿאַרקויפט כל מיני שפּילווּאַרג און פֿאטער־יאטישע קריגס־בילדער; ווי אַ קאָזאַק, רייטנדיק, כאָפּט ארויף אויף זיין פּיקע אַ דייטש, אַדער ווי מען גייט אויף „שטיכי“; אָט, רייסט זיך אַריין אַ קאָזאַק אין אַ מחנה דייטשן, שניידט מיט זיין שווערד אויף רעכטס און אויף לינקס און קעפּ פֿאַלן, ווי זאגענן אונטער דער קאסע, אָט, טראָגט אַ סאָלדאַט אַ קלאַץ, וואָס אין דער ווירקלעכקייט קענען אים זעקס נישט רירן פון אָרט אין בין־רגע איז פֿאַרטיק אַ ברירה.

די קאָזאַקן פֿלעגן באַטראַכטן די בילדער, הנאה האָבן פון זיי, און דערפֿאַר, זעט אויס, האָבן זיי זיך באַצויגן צום שלייפער מיט דרך־ארץ.

מיר, חדר־ייִנגלעך, וואָס זיינען דעמאָלט פריי געווען פון לערנען, פֿלעגן זיך אַוועקשטעלן לעבן שלייפער, און פֿלעגן קוקן, ווי די פּייער־פונקען פליען פון שאַרפֿשטיין.

אַמאָל האָט אַ קאָזאַק, אַראָפּגשפּרינגענדיק פון פֿערד אַ רוף געטאָן איינעם פון אונז:

— העי, יעברעי, דערושי און אים איבערגעגעבן די לייצעס אין האַנט. דער פערד האָט גענומען קלאַפּן מיטן פּאָדערשטן פוס אין די שטיינער, ער איז געווען אומצופֿרידן, וואָס דער בעל־הבית איז פון אים אַוועק, און אים איבערגעגעבן אין די הענט פון אַ חדר־ייִנגל. מיר זיינען גע־שטאַנען פון דערווייטנט און געקוקט מיט קנאה אויף דעם חברהמאַן, אַבער טיף אין הארצן האָבן מיר זיך געפּרייט, וואָס נישט אונז איז אויס־גענאַלן האָלטן דאָס פערד.



אַ גרופּע יוגנטלעכע אין יאָר 1919. קבוצת צעירים בשנת 1919.

אַ מעשה מיט אַ קאָזאַק

און אז מען רעדט פון קאָזאַקן, ווייל איך דערציילן אַ מעשה וועגן אַ קאָזאַק, ווי זאָגט די מגילה: וגם חרבונה זכור לטוב.

מיין שאַטע, דער סופֿר, האָט געהאַט נאָך אַ סך פּראָבלעמען. א גבאי ביים אסטילער רבין, א גמרא־מלמד, דערצו האָט ער געהאַט אַ קראָם אין צענטער שטאָט, גרויס ווי אַ בענקיל, אָבער אַלץ האָט מען דאָרט געקענט קריגן. פון א ווארים לעקעכל, אַ סגולה וועריס צו פֿאַרטרייבן, ביז א קינדער־ווייגעלע. לכבוד שבת האָט מען זיך דאָרט, אויפֿן פלאַץ, אויסגע־שמירט די שטיוול מיט טראַן און דושעגאַנץ פאַר א גאַנצער קאָפּיקע, אויך ברויט איז דאָרט געווען. איינמאָל, האָט ער גאַנץ פרי אויפגע־מאַכט די קראָם און איידער ער האָט זיך באָוויזן איבערצודרייען, זיינען אַריין אַ מחנה קאָזאַקן, געניטמען שלעפּן דאָס ברויט און נישט באַצאָלט. דאָ איז אַריין אַ קאָזאַק, ווי פון הימל אַראָפּגעפֿאַלן, און געניטמען ארויס־טרייבן אַלעמען, צום פאָטער האָט ער זיך אַ זאָג געטאָן:

— דו יעברעי, מיש זיך נישט, שטיי אין דער זייט. גלייך ווי משה האָט געזאָגט צו די יידן ביים שפּאַלטן דעם ים: ה' ילחם לכם ואתם תחרישון. דער קאָזאַק האָט זיך אויפֿגעשטעלט, מעשה סוחר, פֿאַרקויפט דאָס ברויט, און צום סוף דעם פאָטער אָפּגענעבן דאָס גאַנצע געלט. ווען דער פאָטער האָט וועגן דעם דערציילט אין שטיבל, בין מנחה למע־ריב, האָבן אַלע געוואָגט, אַז דאָס איז נישט געווען קיין קאָזאַק, נאָר אליהו הנביא.

יענע שחיטה

ווי כ'האָב דערמאנט, איז דורך דער שטאָט דורכגעגאַנגען דאָס מיל־טער צום פראָנט, צוזיין זיי פוסגייער, רייטער, שווערע און לייכטע האַר־מאַטן. אין מיטן קאַראַוואַן האָט זיך געשלעפּט די קיך, וואָס האָט געדוי־כערט אין הימל אַריין, און געשלעפּט וועגענער מיט ברויט, שוואַרץ ווי קויל. ווער וויסט, ווען מען האָט אים געבאַקן און וויפל וואָכן זיי שלעפּן זיך אַרום אויף דער זון, ניט קיין צוגעדעקטע. די סאָלדאַטן האָבן דאָס ברויט אין מויל נישט גענומען, ווייל נאָר מיט א האַק האָט מען דאָס ברויט געקענט איבערהאַקן. דערפֿאַר, פֿאַרבייגיינדיק די שטאָט, זיינען זיי באָפֿאַלן די ברויט־קראמען, ווי א הישעריק און קיין זכר פון ברויט נישט איבערגעלאָזט.

אין קאָמאַריווער וואָלד האָט זיך די אַרמיי אָפּגערוט און די קיך האָט גענומען טיילן דאָס עסן. אומגעריכט האָט מען אויף זיי געפֿעפּט אַ פייער, ווי אין פּסוק שטייט: הם במורד בית־החורן וה' השליך עליהם אבנים גדולות מן השמים. מ'האָט ניט ווי ערצייילט, אַז די עסטרייכער האָבן זיך באַ־זעצט אויף די בוימער און פון דאָרט אַראָפּגעשאָסן מיט מאַשינען־געווער.

איז וויכטיק דעם קאָלב, ווער ס'שעכט אים, אַ טריסקער אַדער אַ בעל־זער שוחט, דער עיקר ס'איז דאָרט געווען יענע שחיטה. וועגענער מיט פֿאַרוווּנדעטע זיינען אַנגעקומען אין שטאָט, אָבער קלויסטערס זיינען מיט זיי אַנגעפֿילט געווארן. פֿאַרטאָג איז דער אבא צוריקגעטראָטן. דאָס צוריק־געצויגענע מיליטער איז געווען אויפגערעגט. חוצפּדיק פלעגט אַריין אַ סאָלדאָט אין אַ געשעפט, פלעגט נעמען סחורה און באַצאָלט, זאָגנדיק: — דו, יעברעי, זיצט דא, מאַכסט געשעפטן, און מיר, רוסן, מוזן זיעם קאָפּ לייגן פֿאַר דיר.

מען האָט מורא די נאָז אַריינצושטעקן

יידן האָבן געניטמען גראָבן גריבער און באַהאַלטן מעשענע לייכטער אין קופּערנע כלים. סוחרים האָבן אין די קעלערס זייער סחורה באַהאַלטן, אין די טירן פֿאַרמויערט. דאָס פֿאַפּירענע געלט האָבן יידן אַרייגגעלייגט אין די גמרות, צווישן די בלעטער, געגעבן דאָס צו היטן אבי און רבא. די מצלצלים האָט מען אין קיטשע, אַדער אין באק־אויוון, אונטער אַ ציגל, באַהאַלטן. אין שטוב האָט מען אויבערגלאָזט אַ ביסל „בעבעכעס“, אין יענע צייטן האָבן יידן וואָס וויניקער זיך באָוויזן אין גאַס, אויסער

די וואָס האָבן געווינען אין שול־גאָס, אַדער די קדיש־זאָגער, וואָס פלעגן זיך אריינכאַפן אין שטיבל אַפּאָוונען מנחה אַדער מעריב.

וועג די נאַכט איז צוגעפאַלן, איז מען שוין אין די הייזער אונטערן שלאָס געזעסן, מורא געהאַט צו נאָז אַרויסצורוקן. אין די גרויסע הייזער, ווו עס איז געווען א הויף, פלעגן זיך יידן, בילד נאָך בילד, וועטשערע, צוזויפקומען, דעם טויער פעסט פֿאַרשפּאַרן, זיך אַוועקזעצן אויף בענקלעך אָן רעדן פֿאַלשיטיק, יעדער איינער פלעגט זאָגן זיינע בוך־סברות. אין יעדן בינטל יידן האָט זיך תמיד געפונען א מומחה, אַן אַלטער, אויסגע־דינטער סאַלדאַט, אַדער א ייד וואָס האָט אַמאָל אַריינגעקוקט אין א צייטונג, אַדער וואָס האָט געהערט לייענען א צייטונג.

די בשורות פון יעקב יצחקל

פֿאַרשיידענע קלאַנגען זיינען אַרומגעגאַנגען, וואָס מען פלעגט זיי איבער־געבן פון מויל אין אויער, א טייל פון זיי זיינען געווען ריכטיקע, איז מען געזונט און דאָס איבערגעקיקט און דאָס האָט פארגעסערט די פאַנטאַזיע, ס׳איז געווען נאָך א סאָרט יידן, וואָס מען פלעגט זיי רופן די מבשרי־רע, אַדער די פאַשטש־טרעגער. איינער פון זיי איז געווען י ע ק ב י צ־ח ק ל ק א ש ע מ א כ ע ר, א ייד א למדן, אויסגעזעגן האָט ער וויי די גרויגרת דר׳ צדוק. באַלד אינדערפרי איז ער געקומען צו לוין אין שטיבל מיט א פאַטשט. אַלע טאָג מיט אַנדערע נייעס.

— איר האָט געהערט, יידן?

— וואָס געהערט?

— א גאַנצע נאַכט האָט מען געהערט שיסן פון הארמאַטן. צו אַלע צרות האָט ער זיך נאָך געמאַכט פאַר א מומחה און דערביי צוגעגעבן:

— מיינט איר, יידן, אַז דאָס איז געווען פון רוסישע? האָט איר א גרויס טעות, דאָס איז געווען פון עסטרייכישע קאַנאַנען — האָט ער אויסגערופן מיט נצחון.

— היינט — פלעגט ער דערציילן — איז ביי מיר געווען א גוי, וואָס האָט געבראַכט רעטשקע אויף קאַשע צו מאַלן, האָט ער דערציילט, אַז א סאַלדאַט האָט אים דערציילט, אַז ער האָט געהערט מיט זיינע אויערן פון אַן אפיצער, אַז מען האָלט ביי אפטרעטן, יידן האָבן זיך איבער־געוואָרפן מיט בליקן, די הערצער האָבן אַנגעהויבן קלאַפן, מען האָט גע־האָפט אויף משיחן... מען האָט אבער געווארט, אַז די חבלי משיח וועלן נישט אפגיין גלאטיק.

קאַזאַקן פאַרלאַזן די שטאָט

די בשורות פון יעקב יצחקל האָבן גענומען וויין זייערע ערשטע סימנים. מ׳האָט שוין געהערט ביינאַכט פון דערווייטן דאָס דונערן פון די הארמאַטן און עמעצן דאָס פייער פון די דערפער, וואָס האָבן געברענט.

נאַטשאַלסטוואָ האָט זיך שוין אַנגעהויבן פאַקן, יידן פון די ארומיקע דערפער האָבן פארקלאפט די טירן און פענצטער מיט ברעטער, געלאַזן אַלץ אויף הפקר און אַוונט אין שטאָט, ווער צו קרובים, ווער צו באַאַנ־טע, עד יעבור זעם.

א טייל יידן זיינען אוועק טיפער אין רוסלאַנד. דאָס מיליטער האָט זיך צוריקגעצויגן, און די קאַזאַקן האָבן גענומען באַלעבאַטעווען. יידן זיינען געזעסן אין די הייזער, פארשפארט אונטער די שלעסער. ביי טיר און טויער אוועקגעשטעלט באריקאַדעס פון קאַסטנס, צעבראָכענע בענק, אויך די סטופע האָט דארט ניט געפעלט, אבער דאָס אַלץ האָט געהאַלפן ווי א טויכן באַנקעס. יעדער קלאַפּ, יעדער טריט אויפן גאַס האָט אפגע־קלונגען אין די הערצער. בייטאָג האָט מען נעזאָגט:

— אַך, זאָל שוין אוועק דער טאָג געזונטנעדהייט, ביינאַכט וועט אפשר זיין רויקער. און וועג ס׳איז געקומען די נאַכט, האָט מען געבעטן:

— אוי, גאָטענו, ווי דערלעבט מען שוין דעם טאָג. ס׳איז מקוים־גע־ווארן די קללה פון דער תוכחה: בבוקר תאמר: מי יתן ערב, ובערב תאמר: מי יתן בוקר.

די לעצטע רעשטלעך קאַזאַקן האָבן פֿאַרלאָזן די שטאָט און מיט זייערע פֿערד, אויף שנעל, דעם טייך דורך די פראוואליעס אריבערגעשוווומען. די בריקן האָבן זיי נישט באַווען צו פֿאַרברענען.

אין שטאָט האָט געהערשט א שטילקייט, ווי אויף א בית־הקברות. אין גרויסע הייזער האָט מען אויסגעקליבן די שטאַרקסטע דירה, וואָס האָט געהאַט צעמויערטע וועטן פון ציגל, אַדער קעלערס, וואָס א גאַנץ יאָר האָט מען דארט געהאַלטן גזיזיערטע אוגערקעס און דארט זיך באַזעצט. נישט געווען קיין ארט א שפּילקע אַריינצוווארפן פון גרויס עגאָיסמוס.

וועג ס׳האָט זיך דערהערט דער ערשטער שאָס, האָט מען פון דארט א פוס נישט אַרויסגעשטעלט און נישט אויפגעהערט זאָגן תהילים. וועג די שיסערייַ האָט אויפגעהערט האָבן מבינים געזאָגט, אַז דאָס איז א סימן, אַז די עסטרייכער וועלן באַלד פֿאַרנעמען די שטאָט. ביסלעכווייז האָבן די מער דרייסטע גענומען ארויסשטעלן א פוס אויפן הויף, אַרויסקוקן דורך די שפאַרעס פון טויער און דערביי צולייגן דעם אויער: צו מען הערט עפּעס.

אַריינקומענדיק צוריק אין באַהעלטגעניש איז מען אים באַפאַלן, גלייך ווי ער וואָלט געקומען פון א שלאַכט־פעלד:

— נו, וואָס האָסטו געהערט? וואָס האָסטו גאָר געזען? שפּעטער, וועג די שטילקייט האָט זיך פֿאַרצויגן, זיינען יידן געוואָרן דרייסטער, אַרויס פון קעלער־שטוב, אַרויף אויפן צוויטן שטאָק, אין בציבור גענומען מקבל־שבת זיין, כאָטש ס׳איז נאָך געווען פרי.

אויף דער גאַס האָט געפארסקעט א רעגנדל, ווי ביי אַלעמען אויף די הערצער. יידן שטייען אין וואַכעדיקע קלייַדער און שאָקלען זיך ביי דער תפילה: „הודו לה׳, כי טוב, כי לעולם חסדו״.

איינער רוקט זיך צו צום פענצטער, קוקט אַרויס צום וועג, וואָס פירט צו דער קריאָווער בריק, ער רוקט אַפּ בי׳סילכווייז דעם פֿאַרהאַנג, ווישט אַפּ דאָס פענצטער און בלייבט שטיין, גלייך ווי מען וואָלט אים א ביס געטאָן.

— יידן — רופט ער אויס שטיל — זעט נאָר, אָט, רייט אַן עסטרייכי־שער ראַזוודטשיק, אָט האָט איר נאָך איינעם, אַך וואָס פֿאַרא היטלען זיי טראָגן, עפּעס גלייך, ווי מען וואָלט זיי אַרויפגעשטעלט לייכטער אויפן קאַפּ. זיי רייטן אויף וויסע פֿערד, טריט ביי טריט, פון צייט צו צייט שטעלן זיי זיך אַפּ, אַרומקוקנדיק אַלע זייטן אוּן מורא האַבנדיק שטעלן א שנעלן טראָט. יידן דאַוונען שנעל, יעדער איינער פאַר זיך. איינער האָלט ביי „לכו נרננה״, דער צווייטער האָלט ביי „בואי בשלום״, דער דריטער ביים אויסשפּייגן.

די רוסן בראַנען דורך דעם פראַנט

אַבער די שמחה האָט לאַנג נישט געדויערט. מען האָט נאָך נישט באַ־וויזן דאָס בוידעם־שטוב צו פארלאָזן אוּן די צוויי עסטרייכישע רייטער לויפן צוריק מיט אַיין אטעם. נאָך זיי יאָגט זיך א „סאָטניע״ קאַזאַקן זיי טראָגן, עפּעס גלייך, ווי מען וואָלט זיי אַרויפגעשטעלט לייכטער אויפן קאַפּ. זיי רייטן אויף וויסע פֿערד, טריט ביי טריט, פון צייט צו צייט שטעלן זיי זיך אַפּ, אַרומקוקנדיק אַלע זייטן אוּן מורא האַבנדיק שטעלן א שנעלן טראָט. יידן דאַוונען שנעל, יעדער איינער פאַר זיך. איינער האָלט ביי „לכו נרננה״, דער צווייטער האָלט ביי „בואי בשלום״, דער דריטער ביים אויסשפּייגן.

אַבער די שמחה האָט לאַנג נישט געדויערט. מען האָט נאָך נישט באַ־וויזן דאָס בוידעם־שטוב צו פארלאָזן אוּן די עסטרייכישע רייטער לויפן צוריק מיט אַיין אטעם. נאָך זיי יאָגט זיך א „סאָטניע״ קאַזאַקן זיי טראָגן, עפּעס גלייך, ווי מען וואָלט זיי אַרויפגעשטעלט לייכטער אויפן קאַפּ. זיי רייטן אויף וויסע פֿערד, טריט ביי טריט, פון צייט צו צייט שטעלן זיי זיך אַפּ, אַרומקוקנדיק אַלע זייטן אוּן מורא האַבנדיק שטעלן א שנעלן טראָט. יידן דאַוונען שנעל, יעדער איינער פאַר זיך. איינער האָלט ביי „לכו נרננה״, דער צווייטער האָלט ביי „בואי בשלום״, דער דריטער ביים אויסשפּייגן.

דאָס פּעקל געשטיגן. מען האָט געפירט פון איין שטאָט אין דער צוויי־טער, מהכא — להתם. אהין האָט מען געפירט זאָלץ, צוריק האָט מען געבראַכט הייוון. הכלל, דער אַנדל האָט געבליט. נענטער צום פּראָנט זיינען די סחורות געווען טייערער. יידן האָבן זיך אַרייגגעלאָזט אין מסחר מיטן גאַנצן ברען און פֿאַרגעסן אַלע צרות. מען האָט נישט געפילט צו עס



אַ גרופּע מיידלעך אין יאָר 1919. קבוצת צעירות בשנת 1919.
שטייגן: פרוידע יאַנאָווער, רבקה ערליך. זיצן: שרה היי, רחל גאָלדפּעלד און מרים ווינגעלד.

איז פֿאַראַן אַ מלחמה אויף דער וועלט. די רוסישע אַרמיי איז געגאַנ־גען פון נצחון צו נצחון.

ווען די באַרימטע פּעטסטונג פשעמישל, איז אַרייגגעפֿאַלן אין די הענט פון דער רוסישער אַרמיי, איז די שמחה נישט געווען צו באַשרייבן. יידן, נישט שטענדיק פון זייער גוטן ווילן, האָבן זיך אויך באַטייליקט אין די שמחות.

די פּייערונג אין שול

געווען איז עס ווינטער 1915. די זון האָט געווארעמט צו ביסלעך. דאָ און דאָרט זיינען געשטאַנען ריושקעס וואַסער, די וועגן און שאָסייען זיינען געווען מיט בלאָטע באַדעקט. פון די דעכער האָבן גע־טריפט די לעצטע טראָפנס פון צעגאַנגענעם שניי.

אונזער שטאָט האָט זיך באַטייליקט אין דער שמחה. אויפן מאַגיס־טראָט האָבן געפלאַטערט צוויי גרויסע, רויט־בלוי־ווייסע פענער, וועל־כע האָבן אַנגעזאָגט דעם יום־טוב.

אין שול, אויפן בעלעמער, איז געשטאַנען דער רב, די דאזאָרעס, שטאָט־גבירים און אַנדערע מיוחסים אין שאפּינע פּוטערס, מיט פּא־קענע קעלנער מיט אַפּגעפּוצטע שטיוול, און פּעטערסבורגער קאַלאָשן. אין ווינקל זיינען געזעסן די כלי־זמר: משה חסקל מיט פידל, בנימין קילי מיטן טראָמפּיט, שמחה מיטן פלייט, און בנ־ימין קיליס ברודער, מיטן גרויסן פויק.

אַ באַזונדער פלאַץ איז געווען צוגעגרייט פֿאַרן פֿאַליצי־מייסטער און נאַטשאַלסטוואָ.

די שטיבל־יינגלעך האָבן צוגעמאַכט די גמרות און אַוועק אין שול. נאָך דעם רבס רעדע, האָט מאָטע חזן געלאָזט הערן „הנותן תשועה למלכים וממשלה לנסיכים". צוקוקנדיק צום פסוק „את אדוננו הקיסר יר"ה, ניקאַלייַ אַלעקסאַנדראָוויטש", האָט זיין באַאַוועג שטימע אָפּגעהיילט אין אַלע ווינקלעך פון שול. נאָטשאַלסטוואָ האָבן זיך אַ שטעל געגעבן, אויסגעצויגן, זיך קיין ריר נישט געגעבן, גלייך ווי דער קיסר אליין וואָלט זיי באָפּוילן. דאָ האָט מאָטע חזן דערפֿילט, אַז ער האָט די מאַכט און ווען ער איז געקומען צום סוף „בימיו יושע יהודה וישראל", האָט זיין שטימע נאָך העכער געזומען דונערן, גלייך

ווי ער וואָלט אַנגעזאָגט, אַז זיין גאַנצע כוונה איז אין די לעצטע ווערטער. נאָכדעם האָט די „קאַפּעליע" געשפּילט „באושע צארא כראני" און דער קהל מיטן רב דמתא האָבן זיך אַ לאַז געטאָן אין גאַס.

יידן האָבן אויפגעהויבן די פּאָלעס, געטאַפּטשעט אין די בלאָטעס, און אייניער דעם צוויייטן אָפּגעשפּריצט מיט בלאָטע. בייַ די יאַטקעס האָט מען זיך באַגעגנט מיט דער קריסטלעכער דעמאָנסטראַציע, וואָס איז אַרויס פון קלויסטער. די יידישע און די קריסטלעכע פּני האָבן גע־מאַכט אייניג צו די צוויייטע: בואו בשלום. די יידישע דעמאָנסטראַציע איז זיך פאַנאַנדערגעגאַנגען און די קריסטלעכע האָט מאַרשירט צום קבר פון די געפֿאַלענע סאָלדאָטן.

יידן זיינען געווען פֿאַרטיילט אין צוויי מחנות. אין טייל האָט געהאַלטן מיטן רוס, און דער צווייטער מיטן דייטש.

טראָץ די פֿאַגראָמען און אַנדערע צרות, וואָס יידן האָבן געליטן פון „פּאניען", האָבן זיי אין דעם דייטשל געזען דעם אפּיקורס. אַז ער וועט זיגן, וועט חס־ושלום יידישקייט אונטערגיין. אויסער דעם זיינען געווען סתם רוסישע פּאַטריאָטן, וואָס זייער ליבע צום רוס איז געווען: אהבה שאינה תלויה בדבר.

מיטן דייטש האָבן געהאַלטן די פֿאַרגעשריטענע, די יוגנט, וואָס האָט געזען אין דייטש: פּראָגרעס און קולטור. אַ טייל יידן האָבן נישט געקענט מוחל זיין די רוסן זייערע מעשים־טובים לגבי יידן. אַזוי האָט מען געקענט זען רעדלעך יידן אין שטיבל, אין בית־המדרש, בין מנחה למעריב, פֿאַרטאָן אין דיסקוסיעס, באַמיען זיך אייניער דעם צוויייטן אי־בערצייגן מיט פֿאַרשיידענע אַרגומענטן.

אָקאָפּעס און תהלים העלפן נישט דעם רוס

אָזוי האָט זיך עס געצויגן ביז זומער 1915. דאָס רוסישע מילי־טער האָט געליטן מפלות, איז אָפּגעטראָטן פון די קאַרפאַטן, פֿאַרלאָזן אַלע אָקופּירטע געביטן און איבערן יידישן שטעטל האָבן זיך פּאַר־צויגן שוואַרצע וואָלקנס. כדי צו פֿאַרטושן זייערע מפלות, האָבן זיי דעם ייד געמאַכט פֿאַרן שעיר־לעזאזל.

יידן זיינען שפּיאָנען, אין דער ערוב איז נישט מער און נישט וועניקער ווי אַ טעלעפֿאָן צום דייטש און נאָך אַנדערע לילות שקרים. אייגנטלעך, שבת, איז אַרײַן אין שיבל אברהמלע שתדלן, אַ קלאָפּ גטעטן אין שולחן, און גאָמאָלדן מטעם הרב־דמתא מען זאָל זאָגן תהילים לשלומה של מלכות. ערב דעם צוויייטן שבת האָט ער אויסגעוופן מען זאָל שבת גיין גראָבן אָקאָפּעס. יידן האָבן נישט געהאָט קיין ברירה, פּקוח־נפש דוחה שבת. ס'האָט אבער נישט געהאָלפֿן דאָס תהילים־זאָגן און אָקאָפּעס־גראָבן, די רוסישע אַרמיי איז געגאַנגען צוריק. די פּויערים האָבן ענגומען פֿאַרלאָזן די דערפער און פֿאַרקויפֿן אַלץ, וואָס מען האָט נעקענט. די פֿאַרלאָזענע דערפער זיינען גלייך, לויט אַ באַפֿעל, פֿאַר־ברענט געווארן. אויך אונזער שטעטל האָט געהאַלטן פֿאַרברענט צו ווערן, נאָר אַדאַנק די מתנת־יד פון 10 טויזנט רובל, וואָס דער קא־מאַנדאַנט האָט באַקומען, איז די גזרה בטל געווארן.

יידן האָבן ווידער, אויף שנעל, ענגומען פֿאַרגראָבן און באַהאַלטן וואָס מען האָט נעקענט און ווו מען האָט געקענט, און זיך ענגומען צו דער אלטער מלאכה: תהילים־זאָגן.

אין שטאָט האָט נעהערשט אַ שטילקייט, נישט קיין רוסן, נישט קיין דייטשן, נאָר גאָט אַליין האָט נעהערשט איבער דער שטאָט. איינצעלנע קאָזאַקן פלעגן אריבערשווימען דעם טייך, דאָ און דאָרט אויפּבראָכן אַ געשעפט און זיך גלייך אָפּגעטראָגן אויפן צוויייטן ברעג טייך.

דאָס דייטשע מיליטער האָט זיך מיט שנעלע טריט דערנענטערט. יידן האָבן זיך אויף אַזאַ שנעלקייט גאָרנישט גערעכט, מען האָט געזען אין דעם אצבע אלהים, בפרט יענע וואָס האָבן געהאַלטן מיטן דייטש.

אין אַ שיינעם פֿאַרמיטאָג האָט זיך באַווויזן דער דייטשער פּראָפאָסטן אין באלד נאָכדעם האָבן מאַרשירט מחנות דייטשן. אַ טייל איז אַווועק אויפן בית־הקברות און זיך דאָרט איינגעגראָבן, אַנדערע האָבן זיך אַר־

זעצט אין סאד פון רוסישן קלויסטער, און זיך אדורכגעשאסן מיט די רוסישע סאלדאטן, וואס זיינען געווען אינגעגאנגען אויפן צווייטן ברעג טייך. א טייל איז אוועק צו דער כעלמער ברוק און אריבערגעווארפן איבערן טייך א פאנטאנעס בריק.

די רוסן זיינען נישט געזעסן מיט קיין פארלייגטע הענט אין האבן געפענט א פייער און נישט פעלאזט פארניכט די ברוק. איבער דער שטאט זיינען געפלויגן סנאראדן, און יעדער אויפרייס האט אנגעוואנט חורבן און טויט. יידן זיינען געזעסן פארשפארט און נישט געוווסט וואס אין דער צווייטער גאס טוט זיך.

אין רבס בית־מדרש איז אריין א סנאראד און געמאכט א גרויסן שאדן. מיטן כח פון אויפרייס איז א גרויסע באנק, פארשלעפט געווארן אויפן קוימען פון באלדאווקער שטיבל, אין עבליבן זיצן מיט אין פוס צום היכל, גלייך ווי א פערד וואלט זיך געשפעלט אויף די הינטערשטע פיס. מען האט געזען אין דעם מעשה־שדים. חדשים לאנג איז די באנק אזוי געלעגן, און אנגעווארפן אימה ופחד, בפרט בין־השמשות.

ווען די נאכט איז צוגעפאלן, האט די שיסעריי אויפגעהערט. דאן האט מען געזען דעם חורבן, וואס איז געשען. אין שול איז אריין א סנאראד און דערהרגעט און פארוווונדערט עטלעכע יידן. איין קווארטאל לעבן דעו שול־גאס איז אינגאנצן אפגעוויושט געווארן. די פאמיליעס האט מען אויף מארגן צוזאמענעמען אויפן בית־עלמנדל.

— גאסט צארן איז אויסגעגאסן געווארן אויף דער שול־גאס — האט מען געזאגט. די אריבערויקע טיילן פון שטאט האבן נישט געליטן.

דער דייטש איז שוין אין שטאט

אויפן אנדערן טאג איז די בריק שוין געווען פארטיק. א שטילקייט האט עגהערשט אין שטאט, ווי אין שול פארן שופר־בלאזן. א גאנצע נאכט האט מען נישט געהערט קיין שיסעריי. יידן האבן די נאכט גוט געשלאפן, צוזאמגעגס האט מען זיך דערווווסט, אז דער דייטש איז שוין אין שטאט. א זומער־רעגנדל האט געפארסקעט אויף דער גאס, יידן האבן צעזומען די באריקאדעס ביי די טירן, ארויס אויף דער גאס, און טיף אפגעאטעמט. די שמחה איז געווען נישט צו באשרייבן. א טייל יידן האבן גע־מאכט: „שהחיינו".

די דייטשן האבן געווווסט יעדן געסל, אלץ איז ביי זיי געווען באַ־צייכנט, זיי האבן קיינעם נישט געפרעגט: ווי, וואס, ווען, ווי די רוסן, וואס האבן געפרעגט אויף יעדן טריט און שריט.

א ריח פון ציגארן, און קאנסערוון־פושקעס האט זיך געטראגן אין דער לופטן. דייטשע סאלדאטן, האלב־נאקעטע, האבן זיך צוואשן פון בעקנס און עפפוצט זייערע גרויסע, בעלגישע פערד, און געראדט צו זיי מיט א מענטשלעכער שפראך:

— פאראויס, צוריק, רעכטס, לינקס, ביי אונז, יינגלעך, האט דאס ארויסגערופן התפעלות. א טייל באפעלקערונג האט זיך אויסגעשטעלט פון ביידע זייטן שאסיי און זיך צוגעקוקט, ווי ס'מארשירט די דייטשע פיעסאטע.

ס'האט נישט לאנג צעדויערט, און מען האט דערהערט דעם גערויש פון א ראפאלאן. יידן האבן לאנג נישט געקלערט, זיך צעלאפן, פאר־מאכט די קליטן און אוועק אין שטוב. איידער מען האט באוויזן זיך אריינכאפן אין שטוב, זיינען שוין געפאלן סנארדן, וועלכע האבן אויפ־גערירט און דערהרגעט עטלעכע יידן. אזוי האט די רוסישע ארטילעריע באשאפן די שטאט ביז שפעט ביינאכט. די גרעסטע טייל סנארדן זיינען געפאלן הינטערן שטאט, אויפן וועג, וואס האט געפירט אין דארף טארבין, פונוואנען ס'האט געשטראמט דאס דייטשע מיליטער, אבער קיין פארלוסטן האבן די דייטשן נישט געליטן.

— ציילן, ציילן זיי גוט די רוסן, אבער טרעפן — טרעפן זיי נישט — האט זיך אויסגעדריקט א דייטשער אפיצער.

אין דארף טארבין

די פון שטאט אנטלאפענע יידן האבן געהאלטן אין איין לויפן. דער פחד פון די קוילן האבן בעטריבן וווייטער און וווייטער. ווען עס איז פינצ־טער געווארן, האבן יידן געזאוונט מנחה און מעריב און געבליבן שלאפן אין דארף טארבין, אינערין פריער היימל.

פארטאג האבן זיך די מענער אין וויבער א לאז געטאן צוריק אין שטאט, כדי צו באזארגן זיך מיט עסן און קלייד־זוג. די וואך הינטער דער שטאט האט נישט געווואלט אריינלאזן די אנטלאפענע מיטן אויס־רייד, אז דער רוס וועט באלד באשיסן די שטאט. נאך פיל באמוענגן האט די וואך מסכים געווען, בתנאי, אז 6 פרי זאלן זיי זיך אומקערן. אין דארף טארבין זיינען געבליבן עטלעכע היינדר, וואס זיינען ניצול געווארן פון פייער בדרך נס. יידן האבן נישט געווואגט זיך צו באזעצן אין אזא הויז נישט נאר דערפאר, ווייל דאס איז געווען א בית עכו"ם, נאר ווייל ס'האט אויך געשמעקט מיט גזל. שפעטער האבן זיך צעפונען איינצעלנע, וואס האבן געפונען א היתר און זיך דארט באזעצט. איינער פון זיי איז געווען טרייטל מלמד. די איבעריקע יידן האבן פון ברעטער צוניפגעקלאפט בודעם.

אין א פאר טעג ארום האט אויפגעהערט דאס שיסעריי. די דייטשן ווייזן אריבער דעם בוג, אבער ווען מען איז צורקגעגאנגען אין שטאט, האט די וואך ווידער נישט אריינגעלאזט, צוליב דער מגפה פון חולירע, וועלכע איז אויסגעבראכן אין שטאט.

דערווייל איז דאס ביסל שפיי, וואס מען האט מיטגענומען, אויסגעגאנ־גען. ס'האט זיך געפילט הונגער. אויף די פעלדער זיינען געשטאנען פארטיקע תבואות און זיך געבעטן שניידן. א טייל יידן פלעגן אויסרייסן די זאנגען און בראטן זיי אויפן פייער, לקיים מה שנאמר: „אכלו ממנו קלוי".

— וואס עס איז געווען די סיבה פון דער חולירע?

דער רוב יידן האט געזען אין דעם א גזרה מן השמים. די פארגע־שריטענע האבן געטענהט: דאס נישט דערעסן; די נישט־באגראבענע סאלדאטן, וואס זיינען געבליבן אויפן פעלד אין די הייסע זומער־טעג. די חולירע האט אנגעמען באוייזן סימנים אויך אין דארף, אבער דא איז געשען א נס. יידן, שמוגלערס פון טישאוויץ, האבן געשמוגלט ראם און אנדערע עטראנקען קיין הרובישאוו. ווען זיי זיינען צעקומען אין דארף, האט מען זיי דערציילט, אז די שטאט איז באוואכט און עס וועט דראס מען זאל ביי זיי רעקווירזירן דעם בראנפן. יידן האבן ביי זיי אפגעקויפט דעם גאנצן טראנספארט, צעמאכט א גוטן שנאפס און דאס האט גע־האלפן אפצוהאלטן די מגפה.

ר' דוד קם ז"ל און נאך א פאר יידן פלעגן דערביי דעם חולה אייגרייבן מיט בראנפן און דאס האט אויך א סך געהאלפן. איך גע־דענק נאך אין פאל, פון א פרוי, וואס איז געשטארבן פון דער מגפה אין דארף טארבין.

אין דער צייט, ווען מיר זיינען געווען אין דארף, האבן די דייטשן דורכגעפירט גרויסע קאנפיסקאציעס אין שטאט. פאלקן, יידיש פרייגד פון תמיד, האבן אנגעווייזן ווו יידן האבן באהאלטן זייערע סחורות און די דייטשן האבן זיי קאנפיסקירט אן א גראשן, אדער קענן א קבלה צום „שטאבס־קאמענדאנט". אין דער קבלה איז געווען געשריבן, אז גאט וועט באצאלן אדער, אז מען וועט באצאלן נאך דער מלחמה.

אזוי האט מען צוגענומען בהמות, פערד און פראדוקטן אין גאר־נישט אויבערגעלאזן. דאס איז געווען אן ארגאניזירט רויב, וואס נאר דער דייטש איז פעיק דערצו.

די חופה אויפן בית עולם

דער הונגער האט ביסלעכווייז גענומען שפאצירן פון שטוב צו שטוב, פריער ביי ארבעטער אין בעל־מלאכות און שפעטער ביי פארמעג־לעכע.

די חולירע האט זיך שנעל פארשפרייט אויף די הונגערריקע, אפגע־שוואכטע מענטשן, וועלכע זיינען גלפאלן, ווי פליגן. די חברה־קדישא

און די באַגרעבער זײנען געווען באַוואָרפן מיט ערדעטש, נישט באַווײַז צו באַגראָבן די טויטע. אין מתּים־שטיבל איז שוין נישט געווען קיין פּלאַץ, האָט מען זיי אין הויף אויפֿגעקעלייגט און נטע באַגרעבער פֿלעגט אויף זיי אַ גאַנצע נאַכט אַכטונג געבן.

יידן זײַנען געזונט אין שול, אין די שטיבלעך און געזאַנגט תהילים, לייכט קעצינדן אויף די קברים פון צדיקים אין בעקבֿון, אז ס׳זאָלן גע־ עפנט ווערן די שערי־רחמים. אָבער די שערי־רחמים זײַנען געווען פֿאר־ שלאָסן, קיין תּפילה און קיין געבעט נישט אַדורכגעלאָזן.

ווען יידן האָבן געזונן, אַז דאָס אַלץ העלפֿט נישט, האָבן זיי אַנגעוווינט דעט דאָס לעצטע מיטל, וואָס איז געווען אַ מסורה מקדמונים, דאָס הייסט שטעלן אַ חופּה אויפֿן בית־עלמין, כדי דערמיט איבערבעטן די מתים, אפֿשר האָט מען זיי בעולט. יידן זײַנען געווען זיכער, אַז אין זכות פון דער חתונה וועט זיכער אָפּגעשטעלט ווערן די מגפה.

געראָדט און געטאָן, וויל יעדע רגע האָט געקאָסט קרבנות. די טיכ־ טיקסטע מענטשן האָבן זיך בעגנומען אויסצוגיין פֿאסיקע חתן־כלה. דאָס איז נישט געווען קיין קליין שטיקל אַרבעט, וויל ביידע האָבן גע־ מוזט זיין קיילעכדיקע יתומים, כדי דער צד פון יענער וועלט זאָל זיין שטאַרקער, וועט דער זכות־אבות זיין גרעסער.

זעט אויס, אַז פון הימל האָט מען צוגעהאָלפֿן, מען האָט באַלד געפֿו־ נען אַ זוג מן השמים, ווי אין פּסוק שטייט: „מצא מין את מינו״.

אַ דעלעגאַציע פון נשים צדקניות האָבן זיך ארויסגעלאָזט קלייבן געלט אויף דער ווייפֿאוע. אָלע האָבן געגעבן בעין־יפה און געוואָלט וואָס שנעלער די חופּה שטעלן.

באַשע די עסיקמאכערין, וואָס האָט געהאָט דאָס גרעסטע געשעפֿט פון שניט־סחורה אין שטאָט, און האָט נאָך אַלץ געהאָלטן אין אַ ווינקל אין פֿעשעפֿט דאָס גרויסע הילצערנע פאַס מיט עסיק, און האָט נאָך וווייטער פֿארקויפט עסיק פֿאר אַ גראָשן, כאָטש זי איז שוין דעמאָלט געווען די גרעסטע גבירטע פון שטאָט, האָט פֿאר דער ווי־ פֿראָוע קיין געלט נישט גענומען. רבֿקהלי דעם שדלרס, די לקח־בעקערין, וואָס פֿלעגט באַקן פֿאר אַלע יידישע שמחות און קאָכן די גילדענע יאָך, האָט אַלץ צוגאַרגיירט אַז אַ גראָשן געלט.

די חתונה איז אַפּראָווט געוואָרן ברוב־עם, דאָס גאַנצע שטעטל האָט זיך אין איר באַטייליקט, אויך קריסטן, וואָס צו זייער אויער איז דער־ גאַנגען דער ציל פון דער חתונה. דעם חתן האָט מען אַרויסגעפירט פון יאַנטשע פּרצס הויז אַנגעטאָן אין בגדי־מלכות. הערש ליב דער שליפֿער האָט געמאַנט אויף שטאַלצעס אָרום חתן, ביז מען איז עקומען אויפֿן בית־הקברות. די בעטערינס זײַנען אַוועק אויף די קברים פון די עלטערן פון חתן־כלה און זיי געבעטן צו דער חופּה און אויך אינגעלאַדן אַלע מתים. נאָך דער חופּה האָט מען געמאַנט דעם גאַנצן וועג און משמח געווען חתן־כלה, ביז אין זייער ווויננוג אַריין.

יידן האָבן געגלויבט, אַז מיט דעם האָבן זיי אַלץ געטאָן, כּדי אפֿצי־ שטעלן די מגפה. און אַזוי איז טאַקע געווען. ס׳האָט נישט לאַנג גע־ דויערט און ס׳איז געשען ווי אין פּסוק שטייט: „ותעצר המגפה״. און אויב דאָ און דאָרט האָט געטאָפּט אַ פֿאַל, האָט מען זיך דערצו באַזיגן ווי צו אַ ברענענדיקער האַלאַווע־שקע, וואָס איז ערגעץ אין אַ ווינקל געבליבן ליגן נאָך אַ גרויסער שרפה.

דאָס עקאָנאָמישע לעבן

נאָכדעם ווי די חולירע איז פֿארבי, זיינען יידן צוריקגעקומען אין שטאָט. נאָר אַ קליינער טייל איז געבליבן אין די פֿארלאָזטע הייזער. זיי האָבן אראָפּגענומען די תּבואה פון די פעלדער, אויסגעגראָבן די קאַרטאָפֿל, זיך געפירט מעשה בעלי־בתים. אָט דעם ביסל יידן האָט קיין זאַך נישט געפֿעלט.

אַנדערש איז געווען מיט די יידן אין שטאָט. דער יקרות איז גע־ וואָקסן פון טאָג צו טאָג, לעבנסמיטל איז נישט געווען צו באַקומען אפֿילו

פֿאר געלט. יידן זײַנען אַוועק אויף די פעלדער פון די אָרומיקע דער־ פֿער, אויסגעגראָבן אַ ביסל קאַרטאָפֿל און דאָס אויף די פליטצעס אַהיים געשלעפּט.

נישט תּמיד איז געלונגען די קאַרטאָפֿל אין שטוב ברענגען, ווייל בײַ דער ברית, וואָס האָט געפירט אין שטאָט, איז תּמיד עפּעסאָנעם אַ וואַך. זיי פֿלעגן פֿאַדערן פֿאַרלוירבענעיש אויף דעם ביסל קאַרטאָפֿל. לרוב, דאָס רעקווירירן אין אַמאָל אויך אינשפֿאָרן. דאָך פֿלעגט מען זיך דורך פֿארשידענע וועגן אריינגנבֿענען אין שטאָט. ווען ס׳האָבן זיך געענדיקט די קאַרטאָפֿל, זיינען יידן אַוועק שניידן תּבואה פון די פעלדער.

יידן האָבן אַהאָלפֿן די פריצים פון דער געגנט שניידן תּבואה, וויל זייערע פֿאראָבקעס זיינען אַוועק קיין רוסלאַנד. מען האָט בײַ זיי געָאַרבעט אויפֿן סנאָפּ, אין בינטל פֿאר זיך, דאָס צווייטע פֿאַרן פריץ. יידן האָבן באַקומען אַ דערלויבעניש פון דער מאַכט דער תּבואה אהיים בריינגען, אָן אין מיל פירן.

אַ גרויסער מאַנגל האָט זיך געפּילט אין האָלץ. ס׳זײַנען נישט געי ווען קיין פּויערים, וואָס זאָלן ברענגען פון וואַלד האָלץ. און בײַ די יידי־ שע בעלי־עגלות האָט מען די פערד צוגענומען. אויך אויף די וועלדער האָט דאָס מיליטער אַרויפֿגעלייגט אַ האָנט.

אין די וועלדער האָבן געָאַרבעט רוסישע געפֿאַנגענע. די בוימער האָט מען אויסגעשניטן אין טראַנספֿארטירט קיין דיישטשלאַנד־עסטרייך, און די שפּענער האָט מען דערלויבט קלייבן. יידן זײַנען אַרויס מיט זעק אין די וועלדער, זיי אַנגעשטאָפּט מיט שפּענער און אויף די פליטצעס אַהיים גע־ שלעפּט. אפֿט פלעגט די מאַכט כאָפּן די מענטשן און אַוועקשיקן אַרבעטן אין די אַרומיקע דערפֿער.

אין אַ שיינעם, העלן, מיטן טאָג האָט מען געקענט הערן פֿלוג־לונג אַ געשרײַ:

— יידן, מען כאָפּט אויף אַרבעט! אָלע האָבן ענגומען לויפֿן וווּ די פיס האָבן געטראָגן, זיך אויסבאַהאַלטן אויף די ביידימער און קעלערס. דער־ פֿאר האָט מען די קריסטן נישט אַנגערירט. אַזוי האָט זיך אויפֿגעפירט די דאַמאַלסדיקע דייטשלאַנד־עסטרייך, וואָס אַ סך יידן האָבן געבעטן פֿאַר זייער נצחון.

ווען מען האָט דער מאַכט דערויף אויפֿמערקזאָם געמאַכט, האָט זי גע־ ענטפֿערט:

— קריסטן אַרבעטן און יידן דרייען זיך אַרום ליידיק.

דאָס גאַנצע ווירטשאַפֿטלעכע לעבן איז געשטערט געוואָרן, צוליב דעם. מען האָט מורא געהאַט זיך וויזען אין גאַס. דאָס כאָפּן אויף אַרבעט איז מיט דער צייט בטול געוואָרן, אָבער דער מסחר איז געבליבן באַ־ גרענעצט, מען האָט נישט דערלויבט צו פירן פון איין שטאָט אין דער צוויישטער. אויף אָלץ האָט מען גענדאַרפט אַ דערלויבעניש און נישט יע־ דער אײנער האָט אַזאַ דערלויבעניש באַקומען.

אַזוי אָרום האָט זיך געשאַפֿן דער אומלעגאַלער האַנדל, וואָס האָט אויף פֿארשידענע וועגן געשמוגלט פון איין שטאָט אין דער צוויישטער. ווען מען האָט אַזאַ אינעם געכאַפּט, האָט מען בײַ אים די סחורה צוגענומען אין אַ ער איז געבליבן נקי. אָבער די שמוגלערס האָט דאָס נישט אָפּגע־ שראָקן. זיי פלעגן ווידער צונויפּקלויבן אַ ביסל געלט און ווידער ענגומען זיך צו דער זעלבער אַרבעט, אַ בריר האָבן זיי געהאַט?

אַ טייל יידן פלעגן צוישטעלן פֿאַרן מיליטער פֿראָוויזיע, צו באַקומען אַזאַ קאַנצעסיע איז נישט געווען לייכט, אָבער יידן האָבן שוין געפונען וועגן אין מיטלען דערצו.

אָבער די מערהייט פון דער יידישער באַפֿעלקערונג האָט ממש געהונ־ גערט. דאָס ביסל גערשטענע מעל, וואָס מען פלעגט באַקומען פון קאָמי־ טעט אויף די קאַרטן, האָט דעם הונגער נישט עקענט שטילן, און קויפן אויפֿן שוואַרצן מאַרק איז מען נישט געווען אומשטאַנד. זײַנען טאַקע אַ סך מענטשן פון הונגער עקשטאַרבן.

די אינציקע קוועלן זיינען געווען די סטרייסיישע סאלדאטן און די רו־
סישע עפאלגענע, וועלכע פלעגן ארויסשלעפן פון די מאגאזינען מילי־
טערישע קלייד־תי, קאלדערס, וויינ־לייוונטענע זעקלעך פון מעל, שיך,
שטיוול און דאס אויסטוישן אויף ברויט אדער גאלט. יידן פלעגן זיך אינ־
שטעלן און דאס קויפן, ניט קוקנדיק אויף דער שטראף וואס האט גע־
דראט.

די מילי־טערישע קלייד־תי און די מעל־זעקלעך פלעגט מען איבערפארבן
און פיינע גבירים פלעגן טראגן כאלאשלעך אדער פלאטנס פון איבער־
געפארבטע קאלדערס. די פארבעררייען זיינען געווען באוואהרפן מיט אר־
בעט, אויך שוסטער און שניידער האבן געהאט ארבעט צו ביסלעך.

טראץ אלע צרות, האבן יידן זיך געפילט פריי אונטער דער נייער
מאכט. מען האט נישט געוווסט פון קיין פחד, נישט פאר קיין גוי און
נישט פאר קיין סאלדאט. איין עסטרייכישער זשאנדאר האט עקקענט האלטן
ארדענונג אין א גאנצער שטאט. דאס ווארט „זשיד" האט מען נישט גע־
הערט. אלע גנבים, רוצחים און סתם שפעדלכע עלעמענטן זיינען פאר־
שוווונדן, אדאנק דער שטארקער האנט פון דער עסטרייכישער זשאנדאר־
מעריע.

עטלעכע פאקטן באשטעטיקן דאס. כ'וועל זיי דא דערציילן. אין א דארף,
ניט וויים פון שטאט, האט מען דערהרגעט דעם סאלטיס. ס'האט נישט לאנג
געדויערט און מען האט דעם רוצח עכאפט און געמאלדן, אז אלע זאלן
קומען זען, ווי מען היינגט אים.

איין אוונט זיינען ארויין צווויי יידישע גנבים, איבערגעטאן אין מיליטע־
רישע קלייד־תי, און צוגעזומען זיף און געלט, וואס זיי האבן גפפונגן
אין אן אומלעגאלער זיף־פאברין; ס'האט נישט עדויערט קיין צוויי טעג
און די זשאנדארמעריע האט די באנדיטן געכאפט און זיי פארשיקט אין
א געפאנגן־לאגער.

היינט חיים דראט, ווער האט נישט געהערט אין דער גאנצן פון
חיים דראט, א יידישער גזלן, וואס האט אנגעווארפן א פחד אויף
דער גאנצער גענגט. זיינע גרויזאמע רציחות איז שרעקלעך צו דער־
ציילן. אויפגעהאלטן האט ער זיך אין די וועלדער און אויף אים איז גע־
זאגט געווארן: על חרבך תחיה. ער פלעגט באפאלן פארבייגייער און ווער
ס'האט זיך אים אנטקעגנגעשטעלט, האט באצאלט מיט לעבן.

איינמאל, אין א שיינעם פרימארגן, זיצנדיק ביי אונז אין טרייסקער
שטיבל ביי דער גמרא, הערן מיר, אז חיים דראט געפינט זיך אין
רבס בית־מדרש. חברה האבן לאנג נישט געקלערט, צוגעמאכט די גמרות
און אויפ אמין. דא האבן מיר גזעזן, ווי דער גזלן שטייט ביים טיש,
און דער שמש לערנט אים לייגן תפילין. ער איז שוין זיכער דעמאלט גע־
ווען א יאר 80. פון זיינע בלוט־רוייטע אויגן האט נאך גשפריצט די רציחה.
ער האט גמאכט אן איינדרוק ווי א לייב, וואס האט נאר וואס פון שטייג
זיך ארויסגעריסן. שפעטער האט מען וועגן אים מער נישט גהערט.

ספיריטואליסטישע מעאנסן

ווינטער 1916 איז אויסגעבראכן דער טיפוס, וואס האט נישט אדורכ־
געלאזט קיין איין שטוב. די, וואס האבן זיך ארויסגעדרייט פון דער חולי־
רע, זיינען גפאלן קרבנות פון טיפוס. די טאג־טעגלעכע לוויות האבן אנ־
גפילט אויף א פחד אויף אלעמען. אין שטיבל איז יעדן פרימארגן צוגעקומען
א לויפיקער פלאץ. יידן האבן גזעזן אין דעם א סימן, אז ס'דערנענטערט
זיך די טריט פון משיחן; ס'האלטן ביי מקוים ווערן די ווערטער פון נביא,
אז עס וועט חלילה בלייבן: אחד בעיר ושנים במשפחה אין מלחמת גוג
ומגוג.

למדנים האבן געזומען פארשן דעם „קץ הפלאות" אין ספר דניאל. יל־
קוטים, מדרשים און כל מיני נוטריקונים האבן באווזן, אז די צייט איז
פון קץ הימין.

די דוחקי־הקץ, די עלטערע בחורים, וואס האבן שוין יארן געלערנט
אין שטיבל, די צוקונפטיקע איידעמס אויף קעסט, האבן זיך פארנומען
מיט ספיריטואליזם בלע"ז. זיי האבן גפונגן א טיש פון דעמבאוע

האלץ, ווי מ'זאגט מעור אחד, ס'האט נישט געטארט זיין אין קיין
אייזערנער טשוואק, כדי מקוים צו זיין: לא תניף עליהם ברזל.

די בחורים האבן זיך ארומגעשטעלט ביים טיש, אוועקגעלייגט זייערע
הענט אויף אים, נישט גטארט רירן, נישט צוגעלאזט קיין זיטיקע מח־
שבות, נאר גטראכט וועגן טיש, אז ער זאל זיך היבן. אין א עווילסער
צייט ארום האט זיך דער טיש צוגעלאט הייבן אויף אלע פראגן.

די הויפט־פראגע איז געווען: — ווער וועט זיגן? ווען וועט זיך ענדיקן
די מלחמה. די זאך איז אפגעטאן צוגעארן אין אלקער פון טרייסקער
שטיבל ארום 2 אזייגער ביינאכט. אונז, יונגע חברה, די פרחי כהונה, האט
מען נישט משתף געווען אין דעם.

צומארגנס זיינען מיר געווויר געוואהן פון סוד. פון גרויס פארדרוס
האבן מיר דאס דערציילט די עלטערן. דאס האט ארויסגערופן א מחלוקת
פון צוויי מחנות. איין טייל האט גפפארעט מען זאל די חברה ארויס־
טרייבן פון שטיבל, וויייל דאס זיינען מעשה כשפים, כי לא נחש בישקב
ולא קסם בישראל און עס איז גלייך ווי פארשן ביי אוב וידעוני.

די עלטערן פון די בחורים האבן דאס גמאכט צו גארנישט. אזוי צי
אזוי מען האט זיי פון שטיבל נישט פארטרייבן, וויייל צווישן די חסידים
זיינען געווען א סך, וואס זיינען קיין גרויסע ציגעריק צו וויסן, וואס דער טיש
האט דערציילט.

אין יענער תקופה האבן זיך פלוצלונג באווזן מגידי־עתידות. איינער
פלעגט פארשן לויט דער האנט, דאס האט מען גערופן חכמת־היד, א
צוויי־טער לויטן שטערן און קנייטשן, דאס האט מען גערופן חכמת־הפר־
צוף, אדער פון א תהילים. א סך חסידישע יידן פלעגן ביי זיי פארשן,
וויייל וועלכער יד האט נישט גפהאט וואס צו פרעגן? ביי וועמען א ברוידער
איז אין מלחמה און מען הערט נישט פון אים, אדער א זון, א קרוב.

געווויגלעך פלעגן רבנים באזוכן דאס שטעטל און יידן־חסידים פלעגן
פאר זיי אויסגיסן זייערע הערצער, אבער זינט די מלחמה איז אויסגע־
בראכן, זיינען דרכי־ציון־אבלות און די רבנים זיינען געבליבן זיצן אין
זייערע ווויין־עדטער.

הונגער און נויט

אין יענער צייט זיינען געגרינדעט געוועלן „לינת־צדק" און די „חברה־
עזרה". דאס האט אויך גגעגבן א שטויס צו דער שפעטערדיקער אנט־
וויקלונג פון די בירגערלעכע פארטייען; אלגעמיינע ציוניסטן און פאל־
קיסטן, וואס יעדער איינער פון זיי האט עגשטרעבט צו האבן די הענ־
מאניע אביבר צו אויבנדערמאנטע אינסטיטוציעס, און וועריבירן חברים
פאר זייערע אידעען אויף די אספות פלעגן דאדט פארקומען.

דער ווינטער איז אוועק. אין די יידישע גאסן — א שטוב ביי א שטוב
און א טיר אנטקעגן א טיר. קיין גראז, קיין בוים וואקסט דארט נישט,
וועגן א גארטן איז דאך נישט געווען וואס צו רעדן. דער הונגער איז
כמעט א גאסט אין יעדז הויז. אין די קריסטלעכע גאסן בליט דער
בזע און פארשפרייט זיינע ריחות און העלפט דעם הונגער וועקן דעם
אפעטיט. די גערטנער זיינען ביי זיי באארבעט פון פלויט צו פלויט, קיין
שפאן באדן איז נישט לעדיק. די פאלאקן וויייסן נישט פון הונגער
און שפעטלירן מיט די פראדוקטן, וואס דער רוב פון דער יידישער
באפעלקערונג האט נישט גגעהאט. נישט איינער פלעגט זאגן צו א יידן,
וועלכער פלעגט זיך דינגען וועגן פריי:

— איר וועט נאך ברענגען די גאלדענע צירונג פון אייערע פרויען
פאר די פראדוקטן. א טייל האט גזאגט:

— יידן האבן אין מדבר נישט גערואלט עסן קיין מז, זאלן זיי הונגערן.

יענעם זומער האט די רעגירונג וועריבירט פעלד־ארבעטער צו קארטאפל.
א סך יידן האבן זיך פארשריבן צו דער ארבעט, צווישן זיי קרעמער און
סתם בעלי־בתים. וויייל מען האט צוגעזאגט גגבן א האלבע קילא ברויט
און 2 קראן פאר א טאג ארבעט. די ארבעט איז נישט געווען קיין לייכטע,
דאך זיינען אלע געבליבן ביזן סוף.

שפעטער איז מען אויך ארויסגפנומען היי פון די פעלדער. דא האט
מען צוגעזאגט הרים וגבעות. אויסערן לוין, עסן פון א כשרער קיך. צו

דער ארבעט האבן זיך געמאלדן א סך חסידישע יידן. די ארבעט איז געווען א 20 קילאמעטער פון שטאט. וועז מען איז עקקומען מידע און הונגעריקע צום ארבעטס־פלאץ, האט מען אלעמען ארייגגעפירט אין גרויסע שאפעס, און אויפגעשטעלט א וואך. יידן האבן דערשמעקט, אז דא איז עפעס



די עסטרייכער כאפן אויף ארבעט אין יאר 1917.
האוסטרים מגייסים אנשים לעבודת־כפיה ב־1917.

נישט גלאטיק און אויף צו מאכגנס האבן זיי זיך ארויסגערוקט פון באראק און זיך געלאזט צוריק אהיים דורך וועלדער און פעלדער.

דעם זומער האבן די עסטרייכער פארעניקט די באן־ליניע, וואס די רוסישע רעגירונג האט אנגעהויבן און נישט באווייז צו ענדיקן. די ארבעט האבן זיך צוגעזיגן א גאנצן זומער, דערבייא האבן געארבעט א סך רוסישע געפאנגענע, איינווינער פון שטאט, יידן אין א טייל פרויען.

אין דער צייט האט זיך אנגעהויבן די גרויסע רוסישע אפענסיוע. די דייטש־עסטרייכישע אקופאנטן האבן נעצווונגען די באפעלקערונג אין מזרח־פראנט צו פארלאזן זיערע ערטער און זיי איבערגעפירט טיף הינטערן פראנט.

א טייל היימלאזע זיינען געקומען צו אונז אין שטעטל. אלע בתי־מדר־שים און שטיבלעך זיינען באזעצט געווארן פון יידן אין אוקראינער. די יידישע באפעלקערונג האט נעטאן אלץ, כדי צו העלפן די היימלאזע. שפע־טער זיינען די פויערים באזעצט געווארן אין די פארלאזטע דערפער. א טייל פון די פויערים האט די מאכט איבערגעפירט אויף ארבעט קיין דייטשלאנד.

עס איז דעמאלט אגרעגירט געווארן די בילי־קיך, וועלכע האט צוויי מאל אין טאג נעטיילט מיטאגן די היימלאזע און נויט־באדערפטיקע.

ידיעות פון פראנט און וועלט־ניעס האבן יידן געשעפט פון דער „פעלד־פאסט־צייטונג", וואס איז ארויסגענעבן געווארן דורך דער מיל־טערישער מאכט אויף דייטש און האט געקאסט שפאט ביליג, 2 העלער. די אויפגאבע פון דער צייטונג איז געווען קלאר פאר אלעמען, אבער אנ־דערע קוועלן, אויסער לופט־ידיעות, זיינען נישט געווען.

אט, למשל, איינע פון די קלאנגען, ווינטער 1916 האט זיך פארשפרייט א קלאנג, אז עס דרייט זיך ארום א שווארצע דאמע. אלע האבן געדעדט וועגן איר, אבער קיינער האט זי נישט געזען. וועז די נאכט איז צוגע־פאלן האט מען אויסגעמיינט זיך צו וויינן אין גאס, און אין די הינטער־געסלעך — אפילו בייטאג. אין דער שפיי־אנזש־ליטעראטור פון וועלט־קריג האב איך געליינט, אז אזעלכע קלאנגען זיינען פארשפרייט געווארן אין אלע אקופירטע געביטן. דאס איז געווען א מיטל פון די קעגנער אנצוווארפן א פחד אויף דער באפעלקערונג, און אזוי ארום פארלייכטערן די שפיאנען זייער ארבעט.

נייע ווינטן

אין יאר 1917 האבן פון דער רוסישער זייט צענומען בלאנן נייע ווינטן, וועלכע האבן געבעבן א שטויס צו דער אנטוויקלונג פון די פארטייען. דער כח פון די קאמוניסטן איז פארגרעסערט געווארן און באאיינפלוסט

די אינטעליגענץ. איינער פון זיי איז געווען משהלע גרינבוים, וואס האט געהאט היתר־הוראה, האט פארלאזן די צעירי־ציון־רייען און איז אריבער צו די שונאי־ציון און איז ביי זיי געווארן דער ראש־המדברים.

איינמאל, שבת פאר פסח, האבן יידן אויסגערופן קמחא־דפסחא. דעם שבת האט זיך צו אונז בחורים, וואס האבן געלערנט מיט אים אין שטיבל, דערטאגן א ידיעה, אז משהלע שוואר צע ר וועט אויך ריידן אין שול וועגן קמחא־דפסחא.

מיר, א גרופע צעירי־מזרחי, זיינען אוועק הערן, וואס וועט רעדן דער שמדניק, ווי מען האט אים ערופן.

מיר האבן געטראפן יידן בעלי־מלאכות, עמך און ער משהלע איז געשטאנען אויפן בעלעמער, און געשאטן פעך אין שוועבל אויף די יידי־שע שפעקולאנטן און זיי גמאכט שולדיק אין אלץ (אך און ווייי צו די שפעקולאנטן, ביי פיל פון זיי האט מען עקקענט געפינען שפיין על סעודה אחת). וועגן די פויערים, וואס האבן פארבארגן די תבואה און פאר־קויפט טפין־טפין און אזוי ארום ארויפגעצויגן דעם פאסעק, וועגן זיי האט ער קיין וואדט נישט דערמאנט. יידן האבן קיין בריר ה נישט געהאט און געצאלט יעדן פרייז, ווייל דער פסח איז שוין געשטאנען הינטערן טיר. מיר האבן געמוזט שווייגן, ווייל ס'האבן זיך געפונען אויף דער פאר־זאמלונג שטארקע פון זיין פארטיי, וואס פאר א צווישנרוף זיינען זיי געווען גרייט דורס צו זיין.

אין יענער צייט האט זיך אויך באווירן א יידיש־פוילישער לעגאנער, וואס האט גדדרשנט אין שול און ערפונן יידן זיי זאלן זיך מאבילירן אין פוילישן לעגיאן אונטער דער אנפירונג פון פילסודסקין, כדי צו קעמפן קעגן די וואס האבן פאגרמירט יידן. קיין סך בעלגים האט ער נישט געפונען, ווייל יידן האבן גוט געקענט זייערע שכנים, אבער א גרופע יידן האט זיך שוין פון פריער מאביליזירט אין פוילישן לעגיאן.

נאכן וואפנשטילשטאנד צווישן די באלשעוויקעס און דייטשלאנד־עסט־רייך, ענדע 1917, האט זיך אנגעהייבן דער געפאנגענן־אויסטוש. דורך דער שטאט האבן גענומען שטראמען געפאנגענע פון ביידע צדדים. די דייטש־עסטרייכישע געפאנגענע, די היימקערער, זיינען עקקומען אין וואשאוע קליידער, און האבן אויסגעזען נישט שלעכט. זיי האבן מיט זיך געבראכט די קאמוניסטישע אידעען און די אנטיסעמיטישע תורה. דערפאר זיינען די רוסישע געפאנגענע געקומען אפגאנג־ריסן און אפגע־שליסן, באהוטן און נאקעט, אין לייוונטענע שיך, מיט הילצערנע זוילן, וואלסנדיק אויף א פלאץ אין צוג, פלעגן זיי בלייבן נעכטיקן אין הרובי־עשאו. די מאכט האט פאר זיי ווינציק געזאגרגט, פלעגן יידן זיך מרחם זיין אויף זיי און געבן שלאפן און עסן.

אין א סך דייזער האט מען געבאקט ברויט און דאס אומלעגאל פאר־קויפט. איינמאל איז אנגעקומען א גרויסער טראנספארט מיט די עסטרייי־כיש־דייטשע געפאנגענע. יידן האבן נישט באווירן צוגרייטן ברויט, ווייל ס'איז נישט קיינער קיין מעל. זיינען די היימקערער באפאלן דאס ביסל ברויט, געשלאגן און דערביי געשריגן, אז יידן זיינען שפעקולאנטן און זיינען שולדיק אין דער מלחמה. אדאנק דער עסטרייכישער פעלד־זשאנ־דארמעריע, וואס האט אלארמירט אן אפטיילונג מיליטער פון די קא־שארן, איז געלונגען אפשטעלן דעם איבערפאל.

כדאי צו באצייכענען, אז די רוסישע געפאנגענע אין שטאט האבן אין דעם פאל זיך נישט באטיילקט, זיי האבן געדאנקט, אז מען פארקויפט זיי א שטיקל ברויט, ווייל די פויערים האבן זיי נישט געוואלט פאר־קויפן אפילו פאר גלט.

נאכן בריסק־ליטאווסקער אפמאך האבן זיך צענומען וויין די פויערים, וואס זיינען אוועק קיין רוסלאנד. צוריקגעקומען זיינען זיי ארעם און הונגעריק, אבער דערפאר האבן זיי געברענט די תורה פון די פאגראמ־טשיקעס. א סך האבן זיך, אגב, דארט באטייליקט אין די פאגראמען אויף יידן.

אין די שטיבלעך און אין די בתי־מדרשים האט מען נאך גרויסע וי־כוחים באשלאסן זאגן הלל לכבוד דער באלפור־דעקלאראציע. נאר א קליי־נער טייל צעירי־ציון, וואס האט אויפגעהערט לערנען און אין ארויס לתרבות רעה, האט זיך געמאכט א מנין באזונדער און נישט געזאגט קיין הלל.

די מעשה ניסטילא

דער ציוניסטישער עדאָק האָט געגומען אריינדרינגען אין די ברייטע שיכטן, יידן זיינען געווען גרייט נעמען די פעקלעך און פֿאָרן קיין ארץ־ישׂראל. עס איז נישט צו באשרייבן די שמחה, וואָס האָט ארומגעגאַפּט יידן. אָבער די שמחה האָט באַלד עמיטן. דאָס עסטרייכישע מיליטער האָט זיך צוריקגעצויגן, און די פֿאַלקן האָבן אינערגנומען די מאַכט. ס׳איז געגרינדעט געוואָרן א שטאָט־מיליץ, וואָס צו איר האָט געהערט א טייל יידן. אָבער לאָנג האָבן זיי זיך נישט געהאַלטן אין דער מיליץ, צו־ליב א פֿאַל, וואָס איך וועל דא דערצייל׳ן.

וועון די עסטרייכער האָבן פֿאַרלאָזט דאָס שטעטל ניסטילא, האָבן זיי דאָרט אינערגעלאָזט מאַגאַזינען מיט געווער. די יידישע באַפעלקערונג האָט זיך באוואָפנט מיט דעם געווער, כדי זיך צו פֿאַרטיידיקן קעגן די באַנדעס אוקראינער, וואָס האָבן גערעבעוועט און עמאַרדעוועט. יידן האָבן אָוועקגעשטעלט א וואַך אין אַלע עקן און נישט געלאָזט די באַנדעס אריינגיין אין שטעטל. פֿאַלאָקן זיינען אין שטעטל, כמעט, נישט געווען און יידן האָבן דאָרט געפירט אַן אייגענע מליכה, אַרויסגעגעבן געלט און געפירט די גאַנצע ווירטשאַפט.

אין א צייט אַרום איז געקומען א דעלעגאַציע פון דער פוילישער, צענטראַלער מאַכט און צוגעלאָזט דאָרט אָוועקצוציען אירע מענטשן, ווי אין אַנדערע שטעט און שטעטלעך, אָבער דא האָבן זיי זיך אַנגעטראָפן אויף א שטאַרקער קעגנערשאַפט פון די יידן, וועלכע האָבן געטענהט, אז זיי דאַרפן נישט קיינעם, זיי קענען אַליין פאר זיך זאָרגן און וועלן נישט אַריינלאָזן אין שטעטל נישט די אוקראינער און נישט די פֿאַלאָקן. ווער ס׳וועט וואגן פֿאַרקאַפן דאָס געלט, וועלן זיי אים מקבל־פנים זיין מיט צעווער. די דעלעגאַציע איז אוועק מיט גאָרנישט.

אין א צייט אַרום האָט מען קעגן די ניסטילער יידן מאביליזירט די הרובי־עשאַוור מיליץ, צעווישן זיי א סך יידן. וועון זיי זיינען געקומען צו דער בריק פון שטעטל, האָבן זיי צעטראָפן א ידישע וואַך מיט געווער אין די הענט און זי האָט גע׳ראָפן, אז ווער ס׳וועט שטעלן א טריט אויפן בריק, וועט באַקומען א קויל. הרובי־עשאַוור חברה האָט דער־קלערט: מיט יידן וועלן מיר זיך נישט שלאָגן, זיי האָבן זיך אין־פֿאַנ־הויבן און זיך אומגעקערט אין שטאָט.

נאָך דעם פֿאַל האָט מען זיי אָפּגעזאָגט פון דער מיליץ. די איינצעלנע, וואָס האָבן זיך נישט באַטייליקט אין דער עקספעדיציע, זיינען געבליבן. אָבער זיי האָבן זיך אויך לאָנג נישט געהאַלטן, מען האָט זיי אָפּגעזאָגט, כדי די פֿאַליצייַ זאָל זיין יידן־רייַן.

וועון די פֿאַלאָקן האָבן אינערגענומען די מאַכט אין שטאָט, האָט זיך באַלד גלאָזט פילן די פֿאַרפֿאַלופט. ס׳איז פֿאַרשוווונדן גיוואָרן די רוי־קייט, וואָס האָט כאַראַקטעריזירט די תקופה פון דער עסטרייכישער מאַכט. צו קיין עפּנטלעכע אָפּגאַנען איז נישט געקומען, אָבער דא און דאָרט האָט מען געשלאָגן יידן.

די עסטרייכער האָבן אינערגעלאָזט א סך פולע מאַגאַזינען. די גויים האָבן פון דאָרט אַרויסגעטראָגן קליידער, שיך און וואָס נאָר מען האָט געקענט. א טייל פון דער יידישער אַרמקייט איז אויך נעמען א ביסל קאַרטאָפל, האָט מען אויף זיי געפּנט א פּייַער, איינער איז דערהרגעט גיוואָרן און די אינערייק זיינען קוים מיטן לעבן אַנטלאָפֿן.

יידן זיינען ווידער הפקר גיוואָרן, ווי אין די צייטן פון צאר. אין א דאָרף האָט מען דערהרגעט א פֿאַר פֿאַלק, זיי באראבעוועט און אריי־גיוואָרפן אין א ברונעם.

אין א קורצער צייט אַרום איז פון דער שטאָט־מיליץ גיוואָרן א פֿאַלקס־מיליץ. ס׳איז אָבער גיבליבן, ווי פריער, די זעלבע יענטע נאָר אַנדערש גישליי־ערט. יעדער פון זיי האָט גיזוכט שלעכטס טאָן דעם יידן.

די מלחמה צוויישן פּוילן און די באַלשעוויקעס

מען האָט נאָך נישט באַווייזן אַפּצוטעמען פון דער וועלט־מלחמה, האָט זיך אַנגעהויבן די מלחמה צוויישן פּוילן און די באַלשעוויקעס. די מע־שים־טובים פון דער פּוילישער אַרמיי אין אוקראינע און די פֿאַראַמען פון פעטלוראָס וויייסער גווארדיע האָבן אויפגעטרייסלט דאָס גאַנצע שטעטל. א שטיקל טרייסט האָבן יידן געפונען אין קלאָנג, וואָס האָט זיך פאר־שפּרייט, אז ז. זשאַבאָטינסקי האָט סטאַפֿן א יידישן לעגיאָן פון 60 טויזנט אויסגעדינגט, יידיש סאלדאַטן, און נעמט נקמה פון די אוק־ראינער. אינצעלנע יידן האָבן געלייגט האַפענונג אויף דעם רויטן משיח. דא וועלן איך ברענגען א טייל פון א ויכוח אויף דער טעמע, וואָס וועט זיין לעתיד לבא.

— יאָ — רופט זיך איינער אַף — מסכים, אלע גלייך, נאָר זאָגט מיר וועט קערן די גאַסן, אָדער אין די גרויסע פרעסט וואסער־ברענגען. דא רופט זיך אן א צווייטער:

— לאָזט צו רו, פֿאַרלאָזט זיך אויף טראַצקין, ער וועט שוין גע־פינען א וועג.

— היינט, וואָס שייך געלט — רופט זיך אַף דער אַלטער סטאָלער, באַצקל, וואָס איז געשטאַנען די גאַנצע צייט אַנגעשפּארט אויף זיינע קוליעס — אן געלט קען מען זיך נישט באַגיין. נאָר וואָס, מען באַדאַרף אויסגראַבן א גרויסע גרוב אין מיטן מארק, און אַלע קרעמער זאָלן נאַכן פֿאַרמאַכן די געשעפטן דאָרט דאָס געלט אַריינוואַרפן, און אינדערפרי וועט יעדער פון גרוב אריסנעמען וויפל ער דארף צום לעבן.

אָבער וועגן אַזא גרוב איז נאָך דערווייל נישט געווען וואָס צו רייַדן, וויייל די רויטע אַרמיי איז נאָך געווען וויייט פון שטאָט.

דאָס פוילישע מיליטער האָט זיך גענומען צוריקציען, און מיט זיי די רעשטלעך פון פעטלוראָווצע און באַלאַכאוויצע, וועלכע האָבן אין יעדן שטעטל אומגעבראַכט א סך יידן. די ידיעה, אז די באַנדעס דארפן אַדורכגיין הרובי־עשאַוו, האָט אויפגערודערט די גאַנצע, יידישע באַפעל־קערונג.

א דעלעגאַציע איז אַוועק צום סטאַראָסטא און נאָך פיל שתדלנות האָט זי געפֿועלט בייַ אים, אז דאָס מיליטער וועט בלייַבן אין די אַרומיקע דערפער, און נאָר מיט א דערלויבעניש און אַן אַך עווער וועט א סאַלדאַט קענען קומען אין שטאָט אַריין. דערפאַר וועלן יידן שיקן צו זיי אין די דערפער שניידער, שוסטער, וועלכע וועלן פאר זיי קליידער נייַען און שטיוול מאַכן פון אַנגעראבענעם מאַטעריאל און זיי וועלן פאַר דער אַרבעט באקומען באַצאָלט מיט פּראַמיקן.

אין א שיינעם פרימאַרג האָב איך געזען, ווי צו אונזער שכן, דעם שניי־דער, איז געקומען א פור מיט א פֿאַליצאַנט און א פּעטלוראָווץ. דער שניידער מיט זיין ניי־מאַשין און אַנדערע כלים איז מיט זיי אַוועק, און אין א שטיקל צייט אַרום געקומען בשלום און געבראַכט מיט זיך א זאַק מעל, און אַנדערע פּראַדוקטן פאר זיין אַרבעט, און אַזוי איז געשען מיט די איבעריקע בעלי־מלאכות.

דאָס פוילישע מיליטער האָט זיך צוריקגעצויגן, און די רויטע אַר־מיי איז אריבער דעם בוג. נאָך זייער אריינקומען אין שטאָט, האָבן יידן געעפנט די געשעפטן. פאר די רויטע אַרמייער איז אלע געווען א סחורה



א מיליטעריישער פאַראַד פון פוילישע זעלנער אין יאָר 1920.
מצעד חגיגי של הצבא הפולני בשנת 1920.

און די געשעפטן זיינען באלד ליידיק געוואָרן. מעלדונגען האבן געפֿאדערט פון די סוחרים רעגיסטרירן די באהאלטענע סחורות. ס׳זיינען אויך פֿאַרגעקומען מיטינגען, וועלכע האבן גערופן זיך מאביליזירן אין דער ארמיי.

די שטאט איז עטלעכע מאל אינבאגריפֿן פון האנט צו האנט און די יידישע באפעלקערונג האט נישט וויניק געליטן דערפון. די פוילישע, אנטיסעמיטישע באפעלקערונג, וואס האט זיך אינגעבילדט, אז די גאנצע רויטע ארמיי באשטייט פון יידן, און יידן און קאמוניסטן זיינען דאס זעלבע, האט מורא געהאט צו העצן קעגן יידן, איז מורא טאמער וועט שפּעטער ווידער קומען די רויטע ארמיי און מען וועט זיך מיט זי אפּשפּעטער וויל נישט קענען באצאלן די שטייערן, וואס מען האט איהר זי אריבערגעלייגט. דאס האט געבראכט צו דער ליקווידאציע פון געשעפטן און צו אנדערע פרנסות האט מען יידן נישט צוגעלאזט. דאס איז געווען די עקאנאמישע פאליטיק פון דעם באוועלטיגן גראבסקי, ארויסקושטויטן יידן פון האנדל.

אין יענע צייטן האט זיך באווירן אין שטעטל א בחורל מיט רויטע בעקעלעך — מ י ׳ט ש ע א פ א מ ן. מיטן שטראנג האט ער א פאר גלאנצנדיקע שטיוועלעך, א פאר גאליפע הויזן, און א סטאלין־מארינארקע, וואס האט זיך פארקנעפלט ביז אונטערן האלז. אפט האט מען אים גזעזן מיט א בינטל ביכער אונטערן ארעם. גזעזן האט מען אויף אים, אז ער קומט פון יענער זייט סמבטיון, פון די רויטע יידלעך. מיין טאטע, דער סופר עליהו־השלום, האט אים געלרנט „קרקפתא דלא מנח תפילין״. דאס בחורל האט געהאט א סך ענערגיע, נישט וויניק אמביציע און אויך א לעבנס־דערפארונג, וואס ער האט דערווארבן בייַ די רויטע. ער האט אויפגעווען דאס שטעטל פון זיין טיפן שלאף.

די כוחות פון ארבעטנדן ארץ־ישראל האבן אנגענומן בליען. ס׳איז געגרינדעט געוואָרן די פּעלי־ציון פארטיי און די פּריהיזם, די תל־חי־שול און די ברענער־ביביאטק.

דער החלוץ און החלוץ־הצעיר האבן ארויסגעשיקט חברים אויף הכשרה אין גראאוו, קלאסאוו, אייוואצעוויטש און אין אנדערע מקומות. ס׳איז ארגאניזירט געוואָרן דער קרן־עליה, וואס האט געהאלפן אומפארמעגלעכע חלוצים עולה צו זיין קיין ארץ־ישראל.

ס׳איז געשאפן געוואָרן א דראמאטישער קרייז, וואס פלעגט אויספירן ספעקטאקלען, און מיט דער הכנסה געהאלפן אויסהאלטן די אויבנדערמאנטע אינסטיטוציעס, און געבראכט יידישע שרייבער און זוגער אויף פארטראגן. דער ציון־גדאנק האט טיף אריינגעדרונגען אין די בריטיע שיכטן און אויסגעוואקסן אויף דער יידישער גאס.

מיטן עפענען די טוירען פאר דער 5־טער עליה זיינען א סך חברים אוועק קיין ארץ־ישראל. אונזערע חברים האבן מקיים געווען דעם פסוק: כי בהר ציון ובירושלים תהיה פליטה. אויף מאמע־לשון: אלע ווען קיין ארץ־ישראל.

מיט דעם פארענדיק איך מיין בינטל זכרונות.

מיטן הרוביעשאוו. איין באנדיט האט דערמארדעט היינטער דער שטאט דעם הויכן שמואל.

אין הרוביעשאוו איז געקומען א סיים־קאמיסיע אויסצופארשן זייערע מעשים. צווישן אירע מיטגלידער איז געווען דער סיים־דעפוטאט ד״ר יצחק שפּירע ז״ל. מען האט געשריבן און געפארשט און פון דעם איז גארנישט ארויס. די טויטע זיינען נישט לעבעדיק געוואָרן.

נאך דער מלחמה איז די עקאנאמישע לאגע אין שטעטל געוואָרן נאך ערגער. גרויסע שטייערן זיינען ארויפגעלייגט געוואָרן אויף יידן. די פאליצעי אין די יידישע קראמען זיינען געווען ליידיק און א סך יידן האבן נישט קענען באצאלן די שטייערן, וואס מען האט אויף זיי ארויפגעלייגט. דאס האט געבראכט צו דער ליקווידאציע פון געשעפטן און צו אנדערע פרנסות האט מען יידן נישט צוגעלאזט. דאס איז געווען די עקאנאמישע פאליטיק פון דעם באוווסטן גראבסקי, ארויסקושטויטן יידן פון האנדל.

אין יענע צייטן האט זיך באווירן אין שטעטל א בחורל מיט רויטע בעקעלעך — מ י ׳ט ש ע א פ א מ ן. מיטן שטראנג האט ער א פאר גלאנצנדיקע שטיוועלעך, א פאר גאליפע הויזן, און א סטאלין־מארינארקע, וואס האט זיך פארקנעפלט ביז אונטערן האלז. אפט האט מען אים גזעזן מיט א בינטל ביכער אונטערן ארעם. גזעזן האט מען אויף אים, אז ער קומט פון יענער זייט סמבטיון, פון די רויטע יידלעך. מיין טאטע, דער סופר עליהו־השלום, האט אים געלרנט „קרקפתא דלא מנח תפילין״. דאס בחורל האט געהאט א סך ענערגיע, נישט וויניק אמביציע און אויך א לעבנס־דערפארונג, וואס ער האט דערווארבן בייַ די רויטע. ער האט אויפגעווען דאס שטעטל פון זיין טיפן שלאף.

די כוחות פון ארבעטנדן ארץ־ישראל האבן אנגענומן בליען. ס׳איז געגרינדעט געוואָרן די פּעלי־ציון פארטיי און די פּריהיזם, די תל־חי־שול און די ברענער־ביביאטק.

דער החלוץ און החלוץ־הצעיר האבן ארויסגעשיקט חברים אויף הכשרה אין גראאוו, קלאסאוו, אייוואצעוויטש און אין אנדערע מקומות. ס׳איז ארגאניזירט געוואָרן דער קרן־עליה, וואס האט געהאלפן אומפארמעגלעכע חלוצים עולה צו זיין קיין ארץ־ישראל.

ס׳איז געשאפן געוואָרן א דראמאטישער קרייז, וואס פלעגט אויספירן ספעקטאקלען, און מיט דער הכנסה געהאלפן אויסהאלטן די אויבנדערמאנטע אינסטיטוציעס, און געבראכט יידישע שרייבער און זוגער אויף פארטראגן. דער ציון־גדאנק האט טיף אריינגעדרונגען אין די בריטיע שיכטן און אויסגעוואקסן אויף דער יידישער גאס.

מיטן עפענען די טוירען פאר דער 5־טער עליה זיינען א סך חברים אוועק קיין ארץ־ישראל. אונזערע חברים האבן מקיים געווען דעם פסוק: כי בהר ציון ובירושלים תהיה פליטה. אויף מאמע־לשון: אלע ווען קיין ארץ־ישראל.

מיט דעם פארענדיק איך מיין בינטל זכרונות.

אדאנק דעם מאנאטיצער גלח

נאכן נס ביים ווייסל האט די רויטע ארמיי פארלאזן אויף שטענדיק די שטאט. דאס פוילישע מיליטער, וואס איז אריין צוריק, האט גשלאגן און גערעטעוועט, אבער אדאנק דעם מאנאטיצער גלח זיינען יידן ניצול געווארן פון א פאגראם.

די געשיכטע דערפון איז אזעלכע. אין דארף מאנאטיץ, 7 קילאמעטער פון שטאט, האבן געלעבט פוילישע און רוסישע פויערים. צווישן זיי איז קיינמאל קיין שלום־בית נישט געווען. ווען די רויטע ארמיי האט פארנומען הרוביעשאוו, האבן די רוסישע פויערים מלשין געווען אויף דעם גלח. ס׳האט נישט לאנג גדויערט און מען האט דעם גלח געבראכט א געבונדענעם און זיין לעבן איז געהאנגן אויף א האר. אז יידן האבן זיך פון דעם דערוווסט, איז באלד אזוינע א דעלעגאציע צום רויטן קאמענדאנט און אים אויפגעקלערט, אז דער גלח איז אן ערלעכער מאן און מישט זיך נישט אין פאליטיק. נאך גרויס מי איז געלונגען די יידן דעם גלח צו באפרייען.

דער גלח ווידער, אז ער האט דערהערט וואס ס׳טוט זיך אין שטאט, איז געקומען צו לויפן מיטן צלם אין האנט, דערציילט די פוילישע סאל־דאטן די געשיכטע, וואס ס׳האט מיט אים פאסירט און געפועלט ביים פוילישן קאמענדאנט ער זאל האלטן אדרעגונג אין שטאט. אזוי איז הרוביעשאוו ניצול געווארן.

די האלערטשיקעס

די סאלדאטן פון גענעראל האלערס ארמיי, אנטיסעמיטן און קרימי־נעלע עלעמענטן, וואס האבן געשניטן ביי יידן בערד, האבן נישט אויסגע־

---

* לויט דער דערציילונג פון דער פאמיליע כ ה נ א.

דער דארף האריזאק*

דער דארף הארי ז א ק האט זיך געפונען פיר ווירסט פון הרוביעשאו. פון די צוועלף יידישע משפחות, וואס האבן געווויינט אין דארף, האט א גרויסע טייל עצגיוג חיינה פון דער וירטשאפט פון פ ר י ז ק ש נ א ו ס ק י.

אויפן שטח, וואס האט זיך געגרענעצט מיטן טייך, האט דער פריץ אוועק־געשעטלט צוויי וואסער־מילן, פון וועלכע ס׳האבן זיך דערנערט ביי א פינף יידישע משפחות. אין דארף האט אויך געווויינט א מילכיקער, וועלכער פלעגט אלע טאג אפקויפן ביים פריץ די מילך און אוועקפירן אין שטאט. יידן האבן זיך אויך פארנומען מיט פישעריי. זיי האבן אפגעדונגען די אזיערע ביים פריץ און די בעכאפטע פיש פלעגט מען דאנערשטיק אין שטאט אוועקפירן, כדי הרוביעשאווער יידן זאלן האבן פרישע פיש אויף שבת.

די יידישע משפחות האבן זיך גרופּירט אין איין טייל דארף. צווישן זיי זיינען געווען לומדים, פשוטע יידן און אפילו געזונטע עמי־הארצים. די ערשטע צייט איז מען זיך נוהג געווען צו ברענגען א מלמד אין דארף און יעדן חודש האט ער געווויינט ביי אן אנדער משפחה און דארט געפראָוועט דאס מלמדות. שפעטער האט דער פריץ געשאנקען די יידן א דירה, וועלכע איז פאראָוואנדלט געוואָרן אין א בית־מדרש. דארט האט זיך דער שטאט־מלמד זיין חדר איינגעאָרדנט און יידישע דארפס־קינדער האבן דארט תורה געשלונגען.

די הרוביעשאוער און קריאָווער מעל־שענקער, וועלכע פלעגן קומען אין דארף מאל זייערע תבואות, פלעגן די האריזאקער יידן מזכה זיין מיט א שחרית אין מנחה. פון זיי פלעגט מען אויך הערן א ביסל דברי־תורה, ווי אויך נייעס פון דער גרויסער וועלט. און אלס דאנק פלעגן די דארפס־יידן מיט זיי א געשמאקן לחיים מאכן און געבן צו פארבייסן פרישע, דארפישע קעזלעך.

מאיר האפמאן / דער טשוואַרניאָק

קבוץ שפיים



מאיר האפמאן

דרובינעשאוו איז אויף דער מאַפע פון פוילן נעבעלבין. אירע גאַסן און געסלעך פיגורירן, ווי פאַר דער גרויזאַמער יידן־שחיטה.

אָבער פאַר אונז, געבוירענע און דערצויגענע דאָרט, איז די שטאָט נישט געווען בלויז אַ טרוקענע פאַרשייכענונג פון אַ געוויסן שטח.

דורות האָבן דאָרט פון אַלץ אין פון אַלעמען געאָטעמט. שבתים און יום־טובים, ווינטער זומער און פרילינג, חתונות און לוויות, שרפות און טיף־אויסגוס — דאָס אַלץ האָט געשאַפן אַ שלל פאַרבן, אין וועלכע דו האָסט זיך געשפּיגלט און וועלכע האָבן געגעבן אַ טעם דעם לעבן.

זיי האָבן, אפילו, געווארעמט פון דער ווייטנס, ווען דו האָסט זיך שוין געפונען אין אַנדערע וועלטן און אונטער אנדערע הימלען. דער קלאַנג פון שטעטל האָט דיך פון דער ווייטנס גלאַקט, האָסט געפילט, אַז דו האָסט אַן עבר, אַז דו ביסט נישט אַפהענגיק אין פרעמדע, וווּ קיינער קען דיך נישט און דו קענסט קיינעם נישט. האָסט שטענדיק געזען פאַר זיך דיינע, נאַענטע יידן און האָסט געפילט פיל טעם און ריח.

הרובינעשאוו האָט אין דער געשיכטע פון פוילן קיין באַזונדער ארט נישט פאַרנומען, אויך אין דער געשיכטע פון יידן אין פוילן האָט זי מיט עפעס באַזונדערעס זיך נישט אויסגעציכנט. שטיל, אַן רעש, אַן אימפעט האָט זי אירע טריט געשטעלט אין געשיכטלעכן יידיש־פוילישן לעבן. אָפּקלאַנגען פון דער ארומיקער וועלט זיינען קוים דערגאַנגען צו איר און וואָס עס האָט זיך צו איר צוגעקלעפט, איז געווען אַן שארפע שפיצן.

זי האָט אפילו מיטגעמאַכט דעם חסידישן־מתנגדישן קאַמף, אויך טועם געווען די משכילישע שפּראַכונגען, אָבער שטענדיק עהיט זיך פון מח־לוקת. זי איז געווען אַ שטאָט אַן פארביטערטע קנאים, וואָס פארווּאַנדלען יעדן מוח־קנייטש אין אַ פרינציפ און יעדע נייע אַרדענונג אין „הרג ואל יעבור". זי האָט זיך אויך נישט פארנומען מיט האר־שפאלטונג. פשוטע, ווויילע יידן האָבן דאָרט דורות־ווייז געבויט אַ יידיש פאַלקס־לעבן.

אונזערע שכנים

דאָס הויז, אין וועלכן איך בין געבוירן, האָט מען גערופן „טשוואַרניאָק". עס האָט פארמאַגט פיר דירות מיט פיר בעלי־בתים.



הרובינעשאוער באַדן זיך אין טייך ביי דער בלאַנינע און רחל פרומט פאשעט דאָ צוגלז. רחציה בנהר — תנונה, אולם רחל פרומט נהנית מתענוג אחר: היא מפטמת אוזים.

רובינעשאוו איז אויף דער מאַפע פון פוילן נעבעלבין. אירע גאַסן און געסלעך פיגורירן, ווי פאַר דער גרויזאַמער יידן־שחיטה.

אָבער פאַר אונז, געבוירענע און דערצויגענע דאָרט, איז די שטאָט נישט געווען בלויז אַ טרוקענע פאַרשייכענונג פון אַ געוויסן שטח.

דורות האָבן דאָרט פון אַלץ אין פון אַלעמען געאָטעמט. שבתים און יום־טובים, ווינטער, זומער און פרילינג, חתונות און לוויות, שרפות און טיף־אויסגוס — דאָס אַלץ האָט געשאַפן אַ שלל פאַרבן, אין וועלכע דו האָסט זיך געשפּיגלט און וועלכע האָבן געגעבן אַ טעם דעם לעבן.

זיי האָבן, אפילו, געווארעמט פון דער ווייטנס, ווען דו האָסט זיך שוין געפונען אין אַנדערע וועלטן און אונטער אנדערע הימלען. דער קלאַנג פון שטעטל האָט דיך פון דער ווייטנס גלאַקט, האָסט געפילט, אַז דו האָסט אַן עבר, אַז דו ביסט נישט אַפהענגיק אין פרעמדע, וווּ קיינער קען דיך נישט און דו קענסט קיינעם נישט. האָסט שטענדיק געזען פאַר זיך דיינע, נאַענטע יידן און האָסט געפילט פיל טעם און ריח.

הרובינעשאוו האָט אין דער געשיכטע פון פוילן קיין באַזונדער ארט נישט פארנומען, אויך אין דער געשיכטע פון יידן אין פוילן האָט זי מיט עפעס באַזונדערעס זיך נישט אויסגעציכנט. שטיל, אַן רעש, אַן אימפעט האָט זי אירע טריט געשטעלט אין געשיכטלעכן יידיש־פוילישן לעבן. אָפּקלאַנגען פון דער ארומיקער וועלט זיינען קוים דערגאַנגען צו איר און וואָס עס האָט זיך צו איר צוגעקלעפט, איז געווען אַן שארפע שפיצן.

זי האָט אפילו מיטגעמאַכט דעם חסידישן־מתנגדישן קאַמף, אויך טועם געווען די משכילישע שפּראַכונגען, אָבער שטענדיק עהיט זיך פון מח־לוקת. זי איז געווען אַ שטאָט אַן פארביטערטע קנאים, וואָס פארווּאַנדלען יעדן מוח־קנייטש אין אַ פרינציפ און יעדע נייע אַרדענונג אין „הרג ואל יעבור". זי האָט זיך אויך נישט פארנומען מיט האר־שפאלטונג. פשוטע, ווויילע יידן האָבן דאָרט דורות־ווייז געבויט אַ יידיש פאַלקס־לעבן.

אונזערע שכנים

דאָס הויז, אין וועלכן איך בין געבוירן, האָט מען גערופן „טשוואַרניאָק". עס האָט פארמאַגט פיר דירות מיט פיר בעלי־בתים.

הרובינעשאוער באַדן זיך אין טייך ביי דער בלאַנינע און רחל פרומט פאשעט דאָ צוגלז. רחציה בנהר — תנונה, אולם רחל פרומט נהנית מתענוג אחר: היא מפטמת אוזים.

גענשטאַנען איז דאָס הויז צווישן די הייזער פון אהרן בילגאריי און שלמה אפרת. דער הויפט־שכן איז געווען דער טייך הוטשווע, וואָס האָט קיינמאָל נישט געכוואַלעט, שטענדיק רויק פלאַזט זיך פון יעדן באַהערשן. אויך די קאַלירן האָבן זיך נישט געביטן. זומער איז ער געווען גרין־געל פון די בלעטער און געווינקסן, וואָס האָבן זיך בריטלעך אין שטילן וואַסער באַוצעצט. ווינטער האָט אים דער פראָסט גרינג און גיך אייגנגעבינן. וווען די שליזשע האָט נאָך מלחמה געהאַלטן מיט די אייז־צפלעך, איז שוין די הוטשווע לאָנג געווען באַדעקט מיט אית, באַשפּריצט מיט שניי־פעדערן. די אייז־שניידערס פלעגן ווינטער קומען מעסטן די אייז־גרעב, כדי אַנצופילן גאַלדע און חיה צאלס קעלערן מיט אית.

גוטע שוומערס, גרויסע קלאפּטער־ליגערס פלעגן דעם טייך מיט אַ שמייכל אויסמידן. ס'אין נישט געווען דאָ פאַר זיי קיין פּלאַץ, ווו די הענט צעפירן. האָבן אים טאָקע אויסגעניצט די חסידישע יונגעלייט פון דער ענגנט. דאָ פלעגן זיי פרייטיק פאַרנאַכט מאכן ערנסט און גיך זייער ערב־שבת טבילה. גאַנץ אפט איז זייער טבילה געשטערט געווארן דורך די דינסטן, וואָס פלעגן זיך באַווייזן אויף דער צווייטער זייט, כדי אַנצוזעפן וואַסער פאַר די נגידישע הייזער. אויף יענער זייט טייך האָבן געווויינט עטלעכע שטאָט־גבירים, צווישן זיי דער, ווען וועלכן מען האָט גזגאַגט, אַז ער האָט, נעבעך, געפירט אַ שטארקן קאַמף מיטן יצר־הרע...

אַ טרויעריקע שטוב

די פיר דירות זיינען נישט געווען סתם דירות, נאָר פיר באַזונדערע וועלטלעך. נאָך היינט צו טאָג זע איך אַלע אינווויינער פון הויז און עס דאָכט זיך מיר, אַז עס האָט די פיר געזינדלעך אינער מיטן צווייטן גאָרנישט צעבונדן. יעדער אינער איז געווען פארטאָן אין אויספלאַנטערן זיך פון זיינע צוויי זין.

אין אין שטוב איז דער ברוט־געבער געווען אַ פאַכמאַן צו בויען מילן. זונטיק אינדערפרי, ווען עס האָט נאָר אָנגעהויבן צו טאָגן, האָט ער שוין געשפּאַנט אין זיינע דערפער, אין הויז האָט ער אינגעראַזט אַ שוואַכע יידענע מיט צוויי זין.

דער יינגערער, אַן עפילעפּטיקער, און האַלב־שטומער. כ'פלעג זיך היטן, אַז ער זאָל מיר נישט אָנכאַפן אַ פינגער. אַן געווויין האָט ער מיר דעם פינגער קיינמאָל נישט אומגעקערט. דער צווייטער זון איז געווען אַ יינגערמאַן מיט אַן הדרת־פנים. געטראָגן אויף זיך אַ הויך אָנגעפאַקטע פלייצע, וואָס איז אים געקומען פון אריינשלינגען אַ סך פעטע עסנס, כדי צו דערהאַלטן די ביז גאָר שוואַכע לונגען. ער איז געווען אַ שותק, פלעגט מיר אָנקוקן מיט אַ פאַר קיילעדיקע, פאַמעטענע אויגן, דער האַלו שטענדיק ארומגעווויקלט מיט אַ טיכל, אַ סגולה נישט צום פאַר־קילן זיך.

ביידע זיין האָבן נישט אויסגעלעבט זייער לעבן. דער ערשטער איז אַוועקגעשטאַרבן דער זון מיט די קראַנקע לונגען און איבערגעלאָזט די פעטע, שמאלציקע געקעכצן מיטן האַלז־טיכל.

נאָך אים איז דער עפילעפּטיקער נאָכגעגאַנגען. היינט, נאָך אַ סך אַ יאָר, זע איך פאַר מיינע אויגן זיין אויסזען ביי זיין אַוועקפאַל.

די שטוב האָט זיך פון די קראַנקע זין אויסגעליידיקט, אָבער דער טאַטע, דער סטאָלער, האָט ממשיך געווען אין די דערפער פאַרייכן און אויפּ־שטעלן מילן. נאָר פרייטיק פלעגט ער זיך באַווייזן, כדי מקבל שבת זיין.

אריינקומענדיק צו זיי, פלעגט זיך מיר דאָכטן, אַז אָט וועט פון וועלכן עס איז וויכטיק אַרויסקריין דער שוויגנדיקער, אָנגעגאַסענער מלך מיטן טיכל אויפן האַלז און ברוך, דער עפילעפּטיקער, וועט אַוועק־פאַלן און די מאַמע זיינע, חנה מינדל, וועט אים רואיק די פיאַנע פון מויל אָפּווישן.

אַ טרויעריקע שטוב געווען, אַ שטוב אַן אַ שמייכל, אַ שטוב ווו פאַר אַ

געלעכטער איז קיין פלאַץ נישט געווען, אַ שטוב ווו דער מלאך־המוות האָט זיך אין אַלע ווינקלעך באַוצט.

אַ משפחה פון האַראַפאַשניקעס

אין דער אַנדערער זייט האָט געווינט גאָר אַן אַנדער משפחה פון האַראַפאַשניקעס, וועלכע האָט אויסגעלעבט איר וועלטל בכבוד. געווינט האָבן זיי אין אַ גאַנץ גרויסער שטוב, וועלכע איז אַנגעפילט געוואָרן פון טאַטע־מאַמע מיט זעקס קינדער; פיר מיידלעך און צוויי זין. נאָר די עלטסטע טאָכטער האָט פֿאַרשפּעטיקט חתונה צו האָבן. זעט אויס, אַז איר מגומשדיקייט האָט איר דערין געשטערט. די איבעריקע אַרבעטס־מיידלעך, אַלע שוואַרץ־חנוודיקע, קלוגע, אַנגעפילט מיט פולע, הויכע בוזעמס.

די שטוב פלעגט מיך ציען. ווי נאָר איך בין פריי געוואָרן פון לערנען, פלעג איך זיך אין דעם ארבעטס־געזעלדל אריינכאַפּן. דעם טאַטן האָט מען געפונפן שלום ראַבינק, אַ ייד מיט אויסגעדרייטע פינגער, זעט אויס, אַז די שוועָרע קלעצער מיט וועלכע ער פלעגט אייל פאַר די גוים פֿאַרוויסצירן, האָבן אין אַ ירידטאָג, אינמיטן דעם גרויסן געדרוי, זיינע פינגער אריינגעכאַפּט און צעדרייט. כ׳פֿאַרשטיי נישט ביז הינט, ווי ער האָט מיט אַזעלכע צעדרייטע פינגער דעם לעפל עסן צום מויל עברא־אכט. קיין סך נוצן האָט שוין דער האראפאשענער טאַטע דער משפחה נישט געבראכט, נאָר דערפאַר האָט אים גאָט געשאַנקען אַ זון, מאטע, וועלכער האָט דאָס אייל־קוועטשן מיט ניגונים אין לידער באַגלייט. די שכנים פלעגן זאָגן, אַז ער עהערע צו די סטרייקערס און די סטרייקערס זינגען שיין.

מיין באבע, טאַבעלע, איז געשטאַנען אויף דער וואַך. לאַנג האָט זי מיך נישט געלאָזט אין דער ארבעטס־שטוב פֿאַרבעגנען און מיך האָט דוקא אַהין עצוינג, ס׳האָבן מיר געצויגן די פֿראַלעטאַריש, טוב־קעלע קליסקעלעך מיט קעז, וואָס זיינען געשמאַק געשלונגען געוואָרן פון די עזונטע, פריילעכע מיידלער. ס׳האָט מיך עצויגן דער גוטמוטיקער מאטע מיט זיינע לידער אין אפשר גאָר די שוואַרץ־חנוודיקע אין גע־שמאַקע מידן.

כ׳האָב זיי שפּעטער אין לעבן נישט באַגעגנט. ווי איך האָב געהערט, זיינען זיי אַלע אַריבער אויף יענער זייט ים. דער ארבעטס־משפחה האָט אפֿגעגליקט נישט אריינצופאַלן צו די היטלער־בעסטיעס.

ווי אַזוי דער יתום האָט זיין לעבן פאַרטאַבלעוועט

די דריטע „טשוואַרניאק״־דירה האָט זיך אויסגעצייכנט מיט גאָר עפּעס אַנדערש. אויך אַהין פלעג איך אפט אריינשמעקן. דאָס איז געווען אַ שוב וויַיט פון פריילעכקייט, ווייַט פון עזונטע רויקייט, פריילעכע גע־זאַנגען און ארבעטס־גלעלטער.

דער טאַטע זייערער האָט גהאַט עזונטע פינגער, אָבער דערפאַר זיי־נען די אויג מינטן מויל געווען שטענדיק אַנגעשפּיזט, ממש ווי עשפּרי־צט מיט פייער. זיין קול, ביים תהלים־זאָגן און מעביר־סדרה זיין, האָט מיר אפט געשטערט זיך צוהערן צו מיין זיידנס האַרציקן גמרא־ניגון, נישט איינמאָל האָב איך מיר געטראַכט, אַז מיט אַזעלכע קולות באַגלייט אוודאי, די מלאכי־חבלה אויף יענער וועלט די פארוואַגלטע נשמות, וועלכע מוזן געפינען פאַר זיך אַ תיקון.

אין דער שטוב האָב איך בעקראָגן די ערשטע, פּעדאַגאָגישׂ־פּסיכאָלאָגי־שע לעקציע. אין דער שטוב האָט זיך אַנהאַפּ דערצויגן אַ פּוילער יתום.

כ׳האָב קיינמאָל נישט געהערט, וועגן אַן ווי אַזוי ער איז פאַר־יתומט געוואָרן. איך וויַיס נאָר, אַז עס פלעגט מיך ציען צו אים. די ערשטריַיען די קלעפּ, וועלכע ער פלעגט אריינכאַפּן, האָבן מיך צע־טומלט און אַנגעפילט מיט פריַיגדשאַפט. ער האָט דאָס געפילט און ער האָט אַנגעהויבן צו זען אין מיר אַ פּריַינד. אין מיינע סכסוכים מיט די חדר־ייִנגלעך, אין וועלכע איך בין שטענדיק געווען דער אַנפירער, פלעגט ער זיך שטענדיק באַווייַזן אין דער ריכטיקער צייט און וואָרפן אַ פּחד אויפן צוויי־טן צד. ער איז נישט פעיק געווען אויפצוהויבן די האַנט אויף וועמען, אַבער, ס׳איז געווען אַנגעוו, אַז מען האָט געוווסט, אַז דער יתום שטייט אויף מיין צד.

זעט אויס, אַז דעם קיילעכדיקן יתום האָט דעם שוואַגערס שטוב מיט די קאָפּיטלעך תהילים, מיטן בעלזער רבינס־נוסח נישט געצויגן אין נישט געוואָרעמט. מיט דער צייט האָט ער אַפּגענג אַנדערע הייזער און אַנ־דערע חברים. ער האָט זיך אַנגענהויבן באַטייליקן אין נישט קיין כשרע שטיקלעך אַרבעט. פון דער „בלאטער״ חברה איז ער שוין קיינמאָל נישט אַרויס, ער האָט נישט געוואָלט און אויך נישט געקענט זיך אַ נויג טאָן אין אַנדערע וועגן. טרעפנדיק זיך מיט אים, האָב איך קיינמאָל נישט געוואָגט אים צו מוסרן, כ׳האָב זיך דערמאנט אין זיינע קינדער־יאָרן און אַן די סצענעס, וועלכע פלעגן זיך אפֿשפּילן אויף יענער זייט וואַנט.

די טרויעריקע קינדער־יאָרן האָבן זיין גוף צעשעדיקט. הונגער און קעלט זיינען געווען זיינע באַגלייטער. די טורמעס האָבן זיין געזונט־צושטאַנד צעשעדיקט און אין תפיסה האָט ער זיין לעבן פאַרענדיקט.

אַ שטוב אָן געלעכטער

אויך די פערטע טשוואַרניאק־שטוב האָט נישט געוווסט פון קיין פריי־לעקייט. אַ מענטשלעכער גלעלטער, אַדער געזונג זיינען דאָרט דער־שטיקט געוואָרן ביים געבוירן ווערן. אן ערנסטקייט צעמישט מיט צער האָט אַרויסגעקוקט פון טיר אין פענצטער. אפילו, די שוואַרץ־חנוודיקע זלאטע מיט איר תמימותדיקן געלעכטער, וועלכע האָט אין איר ניט קיין מענטש נישט באַלייַדיקט, וועלכע האָט נישט געווווסט וואָס הייסט אין כעס זיין, האָט אויך נישט געענדערט די שטימונג.

אויך דאָ האָט זיך דער טויט פרי אריינגעכאַפּט און האָט די שטוב מיט אירע באַווינער אַנגעשטעקט מיט אַ שווערן טרויער. דאָ איז אין אַ קור־צער צייט געשטאַרבן אַ יונג טעכטערל מיט איר אַראַנזשענער מאַמע. די באַלבעבטע, גראַציעזע טאָכטער האָט דער מלאך־המוות צוגענומען פֿסח. צוליבן יום־טוב האָט מען עמוזט זיך צוויילן מיט דער לוויה, זי זאָל נישט אַרויסריכן אין סדר.

מען האָט מיר דערציילט, אַז דער זיידע האָט דעם טרויעריקן סדר לוישן דין גפֿראַזעוט. ביים „שפּוך חמתך על הגוים״ האָט די באַבע טאבעלע, נישט אויסגעהאַלטן און געהשלשט. מען האָט זי קוים דער־מונטערט און צום „ואתא מלאך־המות ושחט לשוחט״ איז מען שוין נישט דערגאַנגען. אַלע אין שטוב האָבן זיך געשטיקט אין אַ טייך פון טרערן. די שכנים האָבן אויך מיטגעוויינט, נאָר דער זיידע האָט נישט פֿאַרלוירן דאָס גלייכגעוויכט, און געבעטן מ׳זאָל ניט פֿאַרגעסן אַן יום־טוב פון יצי־את־מצרים.

דער טאַטע איז נאָך שבעה צוריקגעגאַנגען צו זיינע עלטערן און די צוויי יתומים, מאירל מיט ברינדלען, זיינען געבליבן ביי דעם זיידע־באַבע. זיי, די אלטעשטקע, האָבן, בשום אופן, נישט מסכים געווען צעשיידן זיך מיט די צוויי יתומים פון דער האַרציקער שאַכטער.

דער פאַרשטערטער יום־טוב איז אדורך און אין דער טשוואַרניאק־שטוב האָבן זיך איינגעשטעלט שוועָרע טעג פון דערשלאָגנקייט און אימה. די באַבע, טויבעלע. האָט בשום אופן נישט געוואָלט משלים זיין מיטן בראָך וואָס האָט איר עקעלפן. די הויפט־סענה איז געווען: פאַרוואָס האָט זיך דער מלאך־המוות צוגעטשעפעט צו דעם הויז, און אין איין יאָר צוגענומען דאָס אייניקל, סערל, מיט דער מאַמען. זי פלעגט צוגעבן, אפשר איז סערלען אויף יענער וועלט אומעטיק אַליין, האָט מען איר מאַמען מיטגענומען.

די באבע, טאַבעלע, מיט דער עגעטער, גוט־האַרציקער טאָכטער האָבן זיך מטפל געווען מיט די צוויי יתומים. באַזונדערס האָט מען זיך אפֿ־געגעבן מיט מאירן, דעם קדיש־זאָגער. אַז דאָס קינד איז קוים דרייַ יאָר אַלט געווען, פלעגט מען אים אויפשטעלן אויף אַ באַנק און עמע־צער פון דער משפחה פלעגט אים פרווון די קדיש־וועַרטער אין מויל אריינלייגן. אַלע פלעגן דערבייַ נאָכזאָגן אַ טרויעריקן: „אמן״.

די צוויי יתומים זיינען געוואקסן און דער טרויער אין זיידע־באבע־שטוב איז מיטגעוואקסן. כ׳געדענק נישט, אז מיר זאלן זיך באטייליקן אין א משפחה־שמחה. אויף דער באבעס פנים האט זיך קיין שמייכל נישט באוויזן. דער זיידע פלעגט זיין צער אויסדריקן אין די גמרא־בלע־טער. זיין גמרא־גנון פלעגט די פארטרויערטע שטוב א ביסל אויפמונ־טערן, יעדער אין שטוב האט אין גיגון זיין תוכן געפונען, אפט פלעגט דער ניגון באגלייט ווערן פון פאנטעלע וואסערטרעגערס שווערע שטיוול, וועלכער פלעגט פארביי אונז שלעפן זיינע שווערע פיס צו דער אויסגעהאקטער פאלאנקע.

א שטילקייט האט געהערשט ארום דעם „טשוואריאק". איך געדענק נישט קיין קינדער־רעש, קיין צעהיצטע קינדער־שפילן.

שלמה אפרת הויז

פון די זעסל־שכנים האט זיך מיר איינגעקריצט אין זכרון שלמה אפרת, א יידא, א גפפוצטער, גערעדט הייטעריקלעך, שטענדיק געהאלטן א טיי־לעפעלע, געמישט און צעמישט די גלאז און געשווינד. כ׳געדענק נישט, אז ער זאל ביי וועמען פון די שכנים א שבת־יום־טוב ווייזט אפ־שמאכן.

די ווייב, א הויכע מיט א פאר מיינ־איגעלעך פלעגט זיצן לעבן אים ביים טרינקען און דערבייַ איינדרעמלען. א שטילע איידלקייט האט פון איר אראפגעקוקט, גערעדט וויניק און אין וווייבערישע לשון־הרע זיך נישט באטייליקט זי האט זיך באנוגנט מיטן אדורכשפאנען דאס לאנגע, ליידיקע הויז און פלעגט זיך אוועקזעצן שווייגן.

עס געדענקט זיך מיר גוט זייער יונגסטע טאכטער, שיינדל, דאס איז געווען א הויך־ווקסיק מיידל מיט א פאר קלוגע אויגן און א סך טעם. אירע טריט האבן זיך געוואגט זעלבסטשטענדיקייט, איידל און אינטעלי־גענט. פארבראכט האט זי אין אן אנדער סביבה, אנגעוואפט זיך מיט אנדערע געדאנקען, און ביי דער פוילישׂ־באלשעוויסטישער מלחמה איז זי געווען טעטיק אין דער ארטיקער, קאמוניסטישער ארגאניזאציע.

מיטן אפטרעטן פון די באלשעוויקעס, איז זי מיטגעגאנגען. אין קיעוו האט זי מיך אויסגעפונען, כ׳האב זי כמעט נישט דערקענט. הויך, ברייט, צעוואקסן, מוטיק, קעמפערישׂ, פול מיט יושר, גרייט צו ליידן פאר דער אידעע. דרייַ טעג איז זי ביי מיר געווען, אויסגערוט זיך פון די שוועריע מלחמה־טעג, אפגעכאפט דעם אטעם פון דעם שטורם־צייט און וווייטער זיך געשטעלט צו דער ארבעט. זי האט חתונה געהאט מיט פאלאסן, אן ערלעכער, אידעאישער טיפ.

איך פלעג זיי אפט באזוכן אין זייער ארעמער דירה. פון צייט צו צייט פלעגן מיר זיך צוואמען אן ארעמע וועטשערע פראווען און דערבייַ פיל זיך מתווכח זיין. עס איז מיר נישט געלונגען זיי צו איבערצייגן, און עפענען די אויגן אויף דער טראגעדיע פון די יידישע מאסן, דוקא אין ליכט פון דער אזוי גערופענער „גרויסער" רעוואלוציע, אין וועלכער זיי האבן אזוי ערלעך, תמימותדיק אנגעלויבט, ווער וווייס צו זיי בי׳אנקען זיך נאך ארום אויף אונזער וועלט, און אפשר קלאפן זיי זיך נאך על־חטא.

דער מעקלער יחיאל

דאס גרויסע שלמה אפרת־הויז מיטן לאנגן קארידאר איז, כמעט, גע־וען ליידיק. מען האט נישט געהערט קיין טיר־עפענען און טיר־פארמאכן, יעדער קלאפ איז פארשטילט געווארן אין דער לאנגער הוילקייט. אפילו דער אנבארדיקער, גראבער, הויכער מעקלער, יחיאל, איז אויך דעם ליידיקן קארידאר אדורך גיך און פלינק. אין פענצטער, צום זייט פון „טשוואריאק", פלעגט ער זיך אריינגראבן און מיט זיינע צוויי שניט־אויגן, וואס זיינען פארוועבט אין זיין לאנגן, אנהאריקן פנים, אי־בערן געסל ארומגעשפאצירט. נאנץ אפט איז ער באלד אינגעשלאפן און אויסגעכראפעט א יחיאל־מעקלער־מזמור.

אפשר האט זיך אים געדאכט, אז עס איז ערב־שבת און ער טראגט מיט זיך א גרויס, אויסגעוואשענעם זאק אין וועלכן ער זאמלט אויסגע־בעטלטע חלות פאר נויטבאדערפטיקע. אפשר דאכט זיך אים נאר, אז עס איז היינט שמחת־תורה און א צעיאבמעטער, א ביסל אן אונטערגעטרונ־קענער שפאנט ער איבער די עפעלעך און צוזאמען מיט נאך אים נאכ־לויפנדיקע קינדער שריים ער:

— צאן קדושים, מע, מע!

קיין סך דירות צו פארדינגען האט דאס הויז נישט פארמאגט. עס איז אבער געווען אנגעפילט מיט קעלערס, שלמה אפרת פרנסה־געבער.

איינער פון די קעלער־דינגער איז געווען דער פעל־סוחר, מאטעלע מאנעסיס, א ייד א שם־דבר, רייך ווי קורח און דערצו א גרויסער קמצן. נישט פארגונען זיך א בעסערן ביסן. א דירה פאר זיך און פאר זייַנע בני־בית האט ער אויסגעפונען; נישט ווייט פון בית־הקברות, אין א שטיבל ביי יאשקעלען. זינט כ׳געדענק אים, האבן זיך ביי אים די הער אויפן קאפ געקרייזלט. געטראגן אויף זיך א הויכע פלייצע, די העמ־דער פארוקט אין די ארבל, און פארוואנדן אויף הינטן. נאך יעדע, עטלעכע טריט פלעגט ער ארויסווארפן א הויכן שפיי, פארצינעדיק דערביי, סתם אין דער וועלט ארײַן, אן אייגל. גשפאנט גיך, שטענדיק זיך גצאיילט, געוואלט וועמען איבערראגן. מאטעלע האט ארײַנגעפאקט אין די קעלערס פארשיידענע מינים פעל און די פעל־רימחות האבן אין הייסע זומער־טעג פארעיפשט די לופט.

דער אסטיליער רב

נאך א וויכטיקן שכן האט דאסווינקל פארמאגט: דעם אסטיליער „רב", א קערנדיק, שטייף יידל, מיט א פאר קיילעכדיקע באקן. גערעדט האט ער א ליטווויש־קלינגנדיקן יידיש, און דערביי פלעגט ער אפט צושמייכלען. די רביצן האט זיך אויף דער גאס, כמעט, נישט באווייזן, זי פלעגט זיך נאר פון צייט צו צייט, מיט איר גאנצער בריים אין חוצפה, דורכן פענצ־טער ארויסשפארן.

דער אזוי גערופענער רב איז געווען א קנאפער למדן. ס׳האט זיך פון זיין הויז קיינמאל נישט געהערט קיין האַרציקער גמרא־ניגון. חסי־דים און געסט פלעגן אויף זיין חשבון מיט דער נאז דרייען.

א בליק אין מארק

קיינער אין הויבישאו האט נישט געחלומט ברוקירן די הינטער־גאסן. אויך טראטוארן האבן זיך געהערכנט פאר אן איבעריקער זאך. מען האט זיך באגנוגט מיט לאנגע, הילצערנע קלאדקעס, וועלכע האבן זיך צעזוגן ביזן מארק, ווו גויים פון די דערפער פלעגן מאכן זייערע קניות. באַ־זונדערס איז דא פרייַ־ער געווען אין די טעג פון ירידי.



דער ריינעק אין א וויכטער־טאג. השוק ביום תורף.

דאָ איז געווען דער צענטער פון אַלע טאַנדעטניקעס און היטל־מאַכער, מעל. שענקער, טעפּ און קריגן־פֿאַרקויפֿער. אויך דער קריטיציצער קאָשע־מאַכער האָט דאָ זיין קאָשע־מילכל גלאַזט אין גאַנג. צווישן אַלע שילדן און פֿאַרקויף־צייכנס האָבן זיך אויך אויסגעטיילט די דריי בלעכן ביים אַריינגאַנג צו יאָסל מענעס, וועלכער פלעגט שערן, שטעלן באַנקעס, און ריסן ציין. נישט ווייט פון אים האָט זיך געפונען די באַווסטע קראָם מיטן באַזונדערן חן־נאָמען: „מיידל וויבל".

אויך דער פֿרוכט און גרינוואַרג־פֿאַרקויף האָט זיין מול־פּלאַץ עגהאָט. אין אויסגעפּלאַכטענע וויגן איז די סחורה געווען אויסגעלייגט און יע־דע זיצערין האָט האַלב־זינגענדיק קונים פֿארבעטן.

באַזונדערס האָט זיך אין דעם פּאַס אויסגעצייכנט דער בריי־ט־ביניקער, צעפּלאַכטענער ייד, נח זעלנער, זיין קול קלינגט האַרט אויבער דעם צעשטיינערטן פלאָץ, דער געוונטער אריה בעל־הגוף וויייסט נישט פון קיין שלאָף. וען דער שטעטל־היכל איז שוין הישלעך צעשטערט, קלינגט נאָך זיין קול, ווי צעשאטענער חצץ און פֿאַרן פֿארשוווּנדן פונם לעצטן שטערן, זעט מען נאָך נח זעלנערס פעסטן גוף אַרומשפּאַנען אין מיט זיין זעלנערישן מוּל בראָקט ער, סתם אין דער וועלט אריין, אָ קאָפּיטל תהילים.

נישט וויייט פון אים איז געזעסן ר׳ בקה מלכה לעס, אָ יידענע מיט אָ קופֿערנעם, גלאַנציקן פנים, די אויגן האָט זי שטענדיק געהאַלטן האַלב־פֿארמאַכט, אין האַנט האָט שטענדיק געהאַלטן דאָס שווארצע שאַלכל, איר מויל האָט קיינמאָל נישט גערוט, זי האָט געהאַלטן אין איין שילטן. יעדן טאָג האָט זי געפונען אין וועמען אריינצעשיטן אָן אוצר מיט קללות.

אין דעם שטח האָט זיך אויך געפונען דער באַווסטער שטאָט־פֿלומפּ, וועלכער האָט אָנגעפֿילט די ליידיקע פעסלעך פון דריי פערטל שטאָט. אָרום דעם פלומפּ האָבן זיך פֿאַרזאַמלט די וואַסער־טרעגער, וואַרטענדיק אין רויִ, כדי די קאָנען אָנצופֿילן. ביינל־בינו האָבן זיי דערליידיקט צווישן זיך פֿאַרשיידענע וואַסער־חשבונות. נישט אויסמאָל זיינען דערבי באַנויצט געווארן די הילצערנע קראָמיסלען.

אויך משה געלבער, דער שטאָט תם, אָ גרויסער פרעסער, האָט עהערט צו די שואבי־מים. וועגן זיין אָפּעטיט זיינען בייַ די חדר־יינגלעך ארומגעגאַנגען מעשיות און גוזמאות.

אויך די מאַמע פון דער שטאָט־משוגענער, ליבעלע, האָט דאָ גע־האָט איר געווען מיט גזאַלאַצענע מינים פאַר די גויים פון די ארומיקע דערפער. ווי זי האָט נאָר געפּענט די טירן פון איר קרעמל, האָט זיך גלייך באַווייַן ליבעלע און אַנגעהויבן האַווקען, איר בילן האָט אַנגעוואַגט, אַז די בודקעס זיינען שוין אָפֿן.

די גויים האָבן זי שוין עקענט, און איר האַווקען האָט זיי נישט גע־שטערט צו מאַכן די קניות.

נאָר מיר, חדר־יינגלעך, האָבן נישט עקענט פֿאַרבייגיין גלייכגילטיק. פון דער וויייטנס זיינען מיר געשטאַנען און זיך צוגעהערט צו איר אָפּגע־האַקטן בילן, אין פֿאַרשיידענע טעמעס האָט זי עס געמאַכט און איר בליק איז געווען געוועדעט אין איין פונקט, צו דער מאַמע, פֿאַר וועלכער זי האָט געשאַפֿן א מין הינטיש מוזיק, נאָכן פֿארמאַכן די קראָמען, וועג דער מאַרק הו־הא איז אַנטשוויגן געווארן, האָט ליבעלע ניט אויפגעהערט איר בילן.

מענדעלע לאָזט נישט מאַכן קיין מי שברך

דאָס פינפטע יאָר, דאָס יאָר פון דער באַפרייונגס־באַוועגונג אין רוס־לאַנד, האָט אויך נעהאַט אָן אָפּקלאַנג אין אונזער שטאָט. געווייס פאַלן זיינען מיר געבליבן אין זכרון. איך געדענק, אז אַלע האָבן געערדט וועגן מ ענ דע לע. זעט אויס, אז אין א סך געשעענישן, וואָס האָבן זיך אָפּגעשפּילט אין שטאָט איז ער געווען דער הויפּט־העלד. איך זע אים נאָך אָצינד, זיין שפּאַנען אויבער די געפלעך אין א שוואַרצער בלוזע מיט א רויטן קוטאַס. אין הדר פלעגן זיך קינדער דערציילן פֿארשיידענע מע־שיות וועגן מענדעלען. זיין נאָמען האָט געשראָקן, א פּושע־ישראל, וועלכער זייט אָרום זיך מורא.

ער פלעגט פאַדערן אויסלייז־געלט, ביי יעדער מחלוקת געוואַלט זיין א בורר, נישט געקענט פֿארטראָגן עוולות און אַנגענומען זיך פאַר יעדער באַליידיקט דינסט־מיידל. זיין שטאָט איז געווען פון מיין טאַטעס חסידים, ער איז זיך נוהג געווען אַלע פרימאָרגן אפּקנאקן א חלק זהר און עטלעכע תהילים־פרקים. איך פלעג זיך אוועקשטעלן נישט ווייט פון אים און איינהערן זיך, ווי ער שלינגט גיך די ווערטער. ער איז געווען א ייד א כעסן, נישט איין קינד פלעגט גענ׳סן פון זיין צעפאַכטער פאַטשיילע, אדער גארטל.

זיין זונס תטאים האָבן אים אינגאַנצן צעבראָכן און עשטרויפט. אין חסידים־שטיבל האָט מען זיך געמיט זיין זונס נאָמען נישט צו דערמאָנען, אבער קינדער האָבן זיך, להכעיס, אין אים מיט די אויגן איינגעגעסן, עס האָט אונז געצויגן צו שטיין נאָענט לעבן מענדעלעס טאַטן, מיר האָבן גע־פילט, אז אין אים און ארום אים קאָכט זיך.

אין יענער צייט איז געשען אין שטאָט א זאַך, וואָס האָט זיך טיף אינגעקראָצט אין מיין קינדער־זכרון. געשען איז עס אין איינעם א יום־טוב־אָוונט. די גרויסע שול איז געווען אָנגעפּאַקט מיט יידן, אויך דער שול בעלעמער איז געווען באַוועגט. צווישן זיי האָט זיך אויך געפונען מאטע, דער שטאָ־חזן. נאָך עטלעכע קלעפ, האָט זיך דער גרויסער מענטשן־געמורמל אינגעשטילט און מאטע חזן האָט אָנגעהויבן מאכן דעם קיסר א מי־שברך.

באַלד, בייַ די ערשטע ווערטער, זיינען צוגעשפּרונגען עטלעכע פון מענ־דעלעס חברה און באַפויל צו שוויגן. דעם חזן האָט דער אָטעם פארכאָפט און ער האָט אָנגעהויבן שטאַמלען. דער אָנגעפּאַקטער שול־עולם האָט דערפילט מיט וואָס עס שמעקט, א שטראָם מענטשן האָט זיך א ריס גע־טאָן צום ארויסגאַנג, דער בעלעמער איז, כמעט, לייַדיק געבליבן, נאָר א קליינע גרופּע מענטשן האָט בעימינטערט דעם חזן. אין שול איז עגעווארן שטונק, איך וויייס נישט, וועלכע הענט האָבן געטומען די לאמפּן לעשן. נאָך גרויסע אָנשטרענגענישן איז מיין טאַטן געלונגען זיך ארויסקריגן פון נעם מקום־פרעסנות. מיט גיכע טריט, אָנגעשטעקט פונעם אָלעמיינעם פחד, האָבן מיר די שול פאַרלאָזן און דורך הינטערגעסלעך אוועק אַהיים. אין דער היים האָט מען פון דעם געשעענישׂ נישט ערעדט, מען האָט זיך נאָר איינגעהערט, אויב אין שטאָט איז שטיל, צו עס הערן זיך נישט די טריט פון קאָזאַק־רייטער אדער סאַלדאַט־פוסגייער.

ראַזיזן און בעלז קעמפן קעגן א מחיצה

ווי גזאַגט, האָט דער חסידים־מתנגדים קאַמף קיין וויכטיק אָרט אין אונזער שטאָט נישט פֿארנומען. אויך די טיילווייזיק מחלוקת צווישן חסי־דים־גרופּען, וועלכע זיינען פֿארגעקומען אין אַנדערע שטעט און, ממש, מרעישׂ־עולם געווען, זיינען ביי אונז לחלוטין אויסגעמיטן געווארן. דאָך געדענקט זיך א מחלוקת צווישן ראַזיזנער און בעלזער חסידים, וועלכע האָט מיך שטאַרק מצער געווען.

געלערנט האָבן מיר א גרופּע ייגלעך אין ראַזיזנער שטיבל. מיר האָבן שוין געהאַט אונזערע לומדים, צו וועלכע מיר פלעגן זיך וועגן נאָך הילף. אנשטויסנדיק זיך אין א האַרבע סוגיא. איך בין אויך געווען אַן אפּטער אריינגייער אין בעלזער שטיבל. דאָרט זיינען קיין לערנער, כמעט, נישט געווען. דאָס פֿארברענגען דאָרט האָט מיך דערנעטערט צום בעלזער עולם.

איינמאָל, א פֿארנאַכט, איז די גאַנצע בעלזער ״ראַזיזנער שכנישע אי־דיליע צעשטערט געווארן. דער גורם צו דער מחלוקת איז געווען די הילצערנע וואַנט, די מחיצה. די מחיצה האָט יעדן גערייצט. יעדער צד האָט צעמיינט, אז די וואַנט האָט אים באַגזלט און האָט גזוכט א גלעגל־הייט די וואַנט אפּצושטופּן.

איינמאָל, א זומער־אָוונט, בין מנחה למערב, איז די מלחמה אויסגע־בראָכן. מען האָט נישט געוווסט, וועלכער צד האָט די מלחמה אָנגעהויבן; א מבול שטיינער איז אויבער דער מחיצה געפלויגן. בייַדע צדדים האָבן העפטיק געקעמפט. די שטיינער־וואַרפערס איז באַגלייט געווארן מיט וויל־

דע אויסגעשריייען און פֿאַרביסענער, חסידישער עקשנות. איך האָב זיך אין דעם שטייגער־וואַרפֿריי נישט באַטייליקט. אַ צעטומלטער בין איך אַרום־געלאָפֿן צווישן ביידע צדדים און געפילט זיך שולדיק. כ׳האָב געזוכט מיט וואָס עס איז מפייס זיין מיינע, גוטע בעלזער ידידים.

דער שטייגער־קאַמף האָט זיך פֿאַרענדיקט. ביידע צדדים האָבן טייער באַצאָלט. אַ צעבראָכענער, מיט אַ סך צער האָב איך זיך קוים דערשלעפּט אַהיים. נישט געהאָט, אפילו, פֿאַר וועמען אויסצולאָזן מיין עגמת־נפש און בושה.

מיינע מלמדים

ביי א סך מלמדים האָב איך געלערנט און פון יעדן איינעם געוואָנקט זיך עפּעס. בכלל, איז דער רבי געווען שטענדיק ברוגז און אַנגעבלאָזן. ווען ער האָט נישט געקענט ביי אונז עפּעס פּועלן, האָט ער געוויסן צו הילף די רביצן און זי פלעגט אַרויסגיין מיט איר מענה־לשון, זאָגן מוסר און געפֿאַדערט פון אונז צו היטן דעם מאָנס כבוד און געזונט. די קינדער זייערע זיינען אויך געווען מיט אונז קידער־וויידער. כ׳געדענק נישט, אַז מיר זאָלן זיי משתּה זיין אין שפּילן זיך.

אָבער צו איינעם פון מיינע מלמדים האָב איך געפֿילט אַ דרך־ארץ און אַ וואַרעמקייט. דאָס איז געווען אונזער, באַווווסטער, זאַנוול מל־מ׳ד. ער איז געווען פֿאַר אונז מער חזן, ווי רבי. זיין גאַנץ אויסזען האָט געזאָגט נגינה, ער איז געווען הויך־קעוויקסיק און בויגעוודיק ווי זיינע ניגונים. ביים עפענען די טיר, האָט צוזאַמען מיט אים זיך אַרייַנגעשליכט אַ ברום פון אַ ניגון, בעתן מישן די גמרא־בלעטער, האָט ער מיט זיינע לאַנגע פיס די פֿאַדלאגע אהין און צוריק געמאסטן, געוואָלט זיך דער־מאנען צוזאַמען מיט אונז: במה עסקינן? און אַז ער האָט זיך דער־מאנט, האָט ער אַנגעהויבן דעם פּרק ערנסט, שמייכלענדיק, מיט אַ זאנוול־ניגון און די לאַנגע עלבויגנס האָבן זיך באַוועגט נאָכן גמרא־ניגון.

כ׳האָב געפילט אַ נאָענטקייט צו אים און צו זיינע בני־בית. די רביצן פלעגט זיך אין חדר־ענינים נישט מישן, ביים לערנען פלעגט זי אפט זיצן אויף יענער זייט פֿאַרהאַנג, דרימלען און זיך איינהערן אין די גמרא־טענער.

אויך זייערע קינדער זיינען מיר נאָענט געווען. מיט יאָרן שפּעטער, ווען איך בין שוין אַרויס לתרבות רעה, נאָכן צוריקקערן פון דער בריי־טער וועלט, פלעג איך זיי באַזוכן.

המלבין פני חברו ברבים

„הכל תלוי במזל, אפילו ספר־התורה שבהיכל" —שטייט געשריבן. זעט אויס, אַז די אויפגעגייטע, רעשדיקע, אטלאסענע קאַפּאָטע, מיט וועלכער ער האָט זיך געוואָלט אַרייַנשפּאַרן אין מזרח־וואַנט, איז נישט געווען אַזוי מזליק, איך ווייס בכלל נישט, ווי אַזוי ב״, אַ פּשוטער בעל־מלאכה און דערצו נישט איבעריק בקי אין די קלייניע אותיות, האָט זיך אַרייַנגעדרייט צווישן די ראַדזינער, ווו דער רוב האָט זיך געפילט היימיש אין גמרא מיט פוסקים.

ב. איז געווען א יִיד, אַ בריייטביניקער מיט פולע באַקן, ווייט נישט קיין קלוגער, וועלכער האָט זיך באַמיט אַרויפציען אויף זיך הדרת־פנים, אין שמועסן האָט ער נישט געוואָגט אַריינמישן זיך, באַנוגנט זיך מיט אַ פליישיק אונטערשמייכלען. געזען האָט מען, אַז דער ייִד איז פול מיט קנאה. די אויגן שפּארן זיך צו דער מזרח־וואַנט, ווו די ערשטע פּידל שפּילן, ר׳ הערשעלע נחס און אברהם יעקב. די גע־ציילטע בעלי־מלאכות האָט ער, כמעט, ווי אויסגעמיטן.

אויסמאל איז אַדורכגעפלויגן צווישן עולם אַ ידיעה אז, ב. נייט זיך ספּעציעלע שבת־בגדים. וכך הוה. אין אַ געווייַנלעכן פרייטיק־צונאַכט האָט ער זיך באַווייַן אין די נייע בגדים. די גלאַנצנדיקע שבת־יום־טוב קאַפּאָטע האָט געשמערירט, אַנטקעגן דעם גרויסן בליץ־לאמפּ. ער האָט נישט געוווסט ווי מורמלענדיק, האָט ער זיך אריבערגעשאָרט אויף יענער זייט שולחן און פון דאָרט איז נאָר אין טריט צו מזרח, וווהין עס ציט אים שוין אַ לאַנגע צייט. ער האָט געוואָגט, ער האָט דעם טריט צעמאַכט. אָלע שטייט שוין ביים ארון קודש, צווישן ר׳ הערשעלען און מרדכי יוסף, און דאָ האָט זיך אומדערוואַרט מרדכי יוספס קול געהערט:

— א, דו גראַבער יונג, קענסט זיך נישט געפינען קיין אַנדער אָרט, דוקא דאָ אין מזרח געפּעלט דיר. אַ צייטער איז אדורך איבערן שטיבל, אָלע האָבן געשוויגן, נאָר ביי מיר, אין האַרצן, האָט זיך עפּעס אָפּגעריסן, כ׳האָב אויף אים רחמנות געקראָגן, און זיך דערמאָנט: המלבין את פני חברו ברבים.

דער פּאַל האָט מיך אינגאַנצן צערודערט. דעם פרייטיק־צונאַכט האָט זיך דער יסוד פון מיין וועלטל צעטריסלט.

אַ מאָרד אין שטעטל

געשען איז עס אין פרייטיק. ליביש שמש האָט שוין לאַנג אין די טירן אַנגעקלאָפּט און צעוויסן געגעבן, אז ס׳איז צייט ליכט צו בענטשן. יידן האָבן פֿאַרקלאָפּט און פֿאַרמאַכט די קראָמען. ליבּיש שמש צינדט שוין אין דער גרויסער שול די שבת־לאמפּן און דאָ לאָזט זיך הערן אַ מין בת־קול:

— יידן, גוואַלד, מ׳האָט אַ מיידל געשטאָכן, אַ מארד אין שטאָט!

ווי אַ דונער איז די ידיעה דורכגעלאָפּן איבער דער גאַנצער שטאָט. עלמערע האָבן נישט געקענט און אויך נישט געוואָלט דעם ערב־שבת פאַדעם איבערייסן, געמאַכט זיך נישט הערנדיק און אין די שטיבלעך, און בתי־מדרשים ווי געווייַנלעך געשפּאַנט, אַבער די יינגערע, מיט די חדר־יינגלעך בראש, האָבן די שבת־שטובן מיט די אַנגעצונדענע שבת־ליכט פֿאַרלאָזט און אַוועק אַהין, ווו דאָס אומגליק איז געשען.

געשען איז עס אויף דער קלאדקע, צווישן בנצעלע מלמד און גלחס כאד. דאָרט האָט געווינט דער דרדקי־מלמד, דער לאַנגער אברהם, און זיינס אַ מיידל איז געשטאָכן געוואָרן פרייטיק, נאָענט צו ליכט בענ־טשן, פון אַ פֿאַרליבטן שוסטער־געזעל.

דער שטעכער מיט דער צעשטאָכענער זיינען שוין נישטא. אָלע שוויגט, אָלע זיינען דערשלאָגן, דעם גלחס סאד קוקט צו אונז מיט פּחד.

פלוצעם האָט זיך פונם לאַנגן אברהם הויז דערהערט אַ פֿאַרשפּיקט געווייַן. מ׳האָט נישט געוווסט וואַ עס וויינט דאָרט, צו די עלטערן באַווייַ־נען זי דערשטאָכענע טאָכטער, אָדער עס וויינט דער בלוט־פֿאַרפלעק־טער שבת.



פרייטיק־צונאַכט ביי דער משפּחה אייזנקראַנץ. ליל ששי בבית משפחת אינזנקרנץ.
פון רעכטס: מרדכי, פראני, חיים משה, רחל און פּערל.

לייביש פראסט / אַ שפּאַציר איבער דער שול־גאַס

בת־ים

ער מיר דערמאָנען זיך אַן אונזער שטעטל הרובֿישאָו, מוזן מיר קודם־כל מאַכן אַ שפּאַציר איבער דער שול־גאַס, ווייַלע כּל אין יעדן יידן אין שטעטל איינגעקריצט אין זכרון. די גאַס מיט בתי־מדרשים און שטיבלעלעך, מיט חדרים און תלמוד־תורות, איז געווען דער גייסטיקער קער צענטער פון אונזער שטעטל אין משך פון דורות. פרימאָרגן אין פאַרנאַכט, שבתים און יום־טובֿים זיינען אַלע וועגן, וואָס האָבן געפירט אין שול־גאַס, געווען פול מיט יידן. יעדער האָט געהאַט זיין שטיבל און זיין מנין. דאָ האָט מען אַראָפּגעוואָרפן פון זיך דאָס וואָכעדיקע, שוועַרע קער לעבן, די דאגות און זאָרגן. דאָ האָט מען געגליבֿט באמונה שלמה, אַז די תפילות וועלן אַנגענומען ווערן און מען וועט אויסבעטן אַ ישועה פאַר זיך און פאַרן גאַנצן כלל ישראל.

באַזונדערס האָט אויפגעלעבט די שול־גאַס, וועון ס׳זיינען געקומען די רביים. דעמאָלט האָבן געזאָגט און טענץ אַנגעפילט די גאַס און צו דער באַגייסטערונג פון די חסידים איז נישט געווען קיין גרענעץ.

וועון די פיר זין פון טריסקער רבי פלעגן אויף יאָרצייט קומען קיין הרובישעשאָו, האָט די שול־גאַס באַקומען אַ באַזונדער, יום־טובֿדיקן אויס־זען. טויזנטער חסידים פלעגן דערלאַנגען אַ צעטל די רבנים, און בעטן אַן עצה און אַ ברכה. בעלי־מומים און קאַליקעס פלעגן קומען צום רבינס קבר, מיט דער האָפענונג, אפשר וועט געשען אַ נס און זיי וועלן גע־זונט ווערן. סופֿרים פלעגן זיצן און שרייבן פאַר די חסידים קוויטלעך צום רבין, און די גאַס איז געווען באַלעבט טאָג און נאַכט.

באַזונדערס יום־טובֿדיק האָט אויסגעזען די שול־גאַס, וועון מ׳האָט אַריינגעפירט אַ ספר, דעמאָלט איז די גאַנצע שטאָט געקומען אין שול בייווויינען די פייערלעכקייט. כלי־זמר האָבן געשפילט, יונגעלייט האָבן זיך פארשטעלט, און עפֿרעמ אויף פערד, דער שליפֿער איז געגאַנגען אויף הויכע שטאַלצן, און דער עולם האָט געטאַנצט און עזזונגען ביז שפּעט אין דער נאַכט.

די שול־גאַס האָט אויך צו דערציילן טריעריקע אביבערלעבונגען. דאָס איז געווען אין אַנהויב פון דער ערשטער וועלט־מלחמה, וועון די צא־ריסע אַרמיי האָט איר גרימצאָרן, ווי תמיד, אויסגעלאָזן צו יידן, און האָט פון פיל גרעניץ־שטעטלעך אַרויסגעטריבן די יידישע באַפעלקערונג. דעמאָלט זיינען קיין הרובישעשאָו אַנגעקומען טויזנטער הימלאַזע, וועלכע האָבן באַזעצט אַלע בתי־מדרשים און שטיבלעך. ס׳האָט זיי גאָר נישט געדאַט הונגער און טיפוס, און די שול־גאַס האָט געמאַכט דעם איינדרוק פון איין, גרויסן לאַגער.

וועון דער פראָנט האָט זיך דערנענטערט, זיינען די שטיבלעך פאַרוואַנ־דלט געווארן אין לאַזאַרעטן פאַר די פאַרוווונדעטע פון ביידע צדדים. יענע טעג האָבן זיך גוט איינגעקריצט אין זכרון די שול־גאַס־אייַ־וויינער.

די שול־גאַס איז געווען אַ בריייטע גאַס, פון ביידע זייטן זיינען געשטאַנען נידעריקע, הילצערנע הייזער, יעלטן אַ הויז מיט אַן אַרויסגעצויגענעם גאַרן. די דעכער, לרוב, מיט שינדלעך. לענגאויס די הייזער זיינען געלעגן הילי־צערנע קלאַפקעס, כמעט תמיד, צעפּוילט און צעברָאכן. די גאַס איז גע־וועון אַ בלאָטיקע, אַבער ערב־פּסח, און נאָך סוכות איז זי פאַרוואנדלט געוואָרן, אין אַ גרויסער, טיפֿער, גענדיקטער בלאָטע. בעלי־עגלות זיינען כמעט, ווי פאַרזונקען געוואָרן מיט זייער פערד און וואָגן. אַריבערגיין פון איין זייט גאַס אויף דער צוויישטער איז געווען אומעגלעך, און ווער ס׳האָט נישט געטראָגן קיין הויכע שטיוול, האָט געמוזט איבערלאָזן די שיך אין בלאָטע. ווינטער, אין די גרויסע פרעסט, וועון אַ טיפער שניי האָט אַלץ פאַרדעקט, האָט זיך געשאָפן אַן אידעאַלער שליט־וועגס. זומער, אין די גרויסע היצן, פלעגן די בלאָטעס אויסטרוקענען, און מען האָט געפעגט פראָנצ און פריי שפאַציירן אין מיטן וועג.

גבירים האָבן אויף דער שול־גאס נישט געווינט. אירע איינווויינער זיי־נען באַשטאַנען פון: קרעמער, מארק־הענדלער, בעלי־מלאכות, מלמדים, אַרבעטער, און סתם אַרעמקייט.

די שול, וועלכע איז געשטאַנען ביים אַנהויב פון דער גאס, איז געווען אַ גרויסע, הויכע, געמויערטע, און פיל־שטאָקיקע מיט גרויסע, שווערע, געשניצטע, דעמבענע טירן, הויכע האַלב־צירקל פענצטער, מיט פאַר־שיידנפאַרביקע שויבן, געדעקט מיט אַ בלעכענעם דאַך.

פון מערב זייט האָבן עטלעכע טרעפּ געפירט אין די דריי איינגענג פון שול־קאַראַדאָר, ווו פון ביידע זייטן זיינען געווען פאלישן. אין שניידערישן מאַליש פלעגט קאשע מאכער אַלע שבת לערנען פאַרן עולם די פּרשה חומש.

פון שול־קאַראַדאָר האָבן דריי אריינגענג אַראָפּגעפירט אין דער גרויסער שול. דער סופּיט איז געווען אַ הויכער, אַ געוועלבטער, מיט קונס־מאלעריי, וועלכע האָבן פאַרעשטעלט די 12 מזלות, חיות און לאַנד־שאפטן. פון סופּיט זיינען אַראָפּגעהאַנגען שווערע, אייזערנע קייטן, אויף וועלכע ס׳זיינען געהאַנגען גרויסע, מאַסיווע, מעשענע הענג־לייכטער. צום קינסטלעך געשניצטן ארון־קודש האָבן אַראָפּגעפירט טרעפּ מיט אַ געשניצטער גאַלעריע. צום בעלעמער וואָס איז געשטאַנען אין מיטן פון דער שול, איז מען אַרויפגעגאַנגען פון צוויי זייטן. עד איז געווען געפּאַרמט ווי אַ חופה. פון דריי זייטן זיינען געווען גרויסע וויי־בערישע טולן; אונטערשטע און אייבערשטע. צוויי באַזונדערע אַריינגענג פון דרום און צפון האָבן געפירט אין די וויי־בערישע שולן.

די שול האָט אויך געהאַט אַ טיפן קעלער, אויף וועלכן די אויבס־טע הענדלער האָבן געהאַט אַ חזקה. אויף מערב, אַנטקעגן דעם אַריינגאַנג אין שול, איז געלעגן דאָס קליינע בית־עלמנדל, וואָס האָט פאַרנומען אַ גרויסן שטח, אַרומגעצוימט מיט אַן הילצער־צעם פלויט. וווייַטער פלעגן אַלע תשעה־באב וואַרפן אַהין קנאַבל, מ׳האָט דערציילט, אַז דאָרט זאָל אַמאָל האָבן איינגעזונקען געוואָרן אַ חופה, צוזאַמען מיט חתן־כלה, אַבער אין דער אמתן איז דאָ געווען אַ גרויסער מאַסן־קבר פון קדושים, וועל־כע זיינען אומגעקומען פון באַגאַנג כמיעלניצקעס באַנדעס, אין די יאָרן ת״ח ות״ט, דאָס הייסט, מיט דריי הונדערט יאָר צוריק.

אַלס אנדענקונג פון יענער פינצטערער צייט, שטייט דאָס בית־עלמנדל, אנטקעגן דער שול, ווי אַ דערמאָנונג און וואַרנונג, אַז נישט זיכער און הפקרדיק איז דאָס יידיש לעבן, אז די שנאה פון די כמיעל־ניצקעס איז אינגאַנצן בירושה צו זייער אייניקלעך, און זיי וואַרטן נאָר אויף אַ שעת־הכושר.

האַרט ביים בית־עלמנדל, שטייט דער אַלטער, האַלב־איינגעזונקענער רבס בית־מדרש. די דיקע, געמויערטע וועגט זיינען באַוואַקסן מיט אַ גדליכטן שימל, די קליינע, האַלב־פאַרפוילטע פענצטער רירן, כמעט, אַן די ערד. דאָס אויסזען פון דעם בית־מדרש איז אַן עדות פון הונ־דערטער יאָרן יידישן יישוב אין הרובישעשאָו, פון עלטער זייַדעס. וועלכע האָבן זיך אמאָל באַזעצט אין דעם ווינקל און האָבן געהאפט לעבן און ציען חיונה פון דער שוואַרצער, פעטער ערד, וועלכע ליגט בשפע אויף די ראנדן פון שטעטל.

אַנטקעגן דעם רבס בית־מדרש, אויף דער צוויישטער זייט, שטייען: דער גרויסער און קליינער בית־מדרש, און דער טרעגערי־שער בית־מדרש.

אין דעם גרויסן בית־מדרש פלעגן אפט פאַרקומען אסיפות, מגידים און דרשנים פלעגן דאָ דרשענען פאַרן עולם. באַרימטע חזנים פלעגן דאָ באַזייַען וואָס זיי קענען, און דער עולם האָט געשעפט פאַרגעניגן פון זייַ־רע יום־טוראימדיקע שטיקלעך. דאָ פלעגט זיך אויך צוזאַמענקומען די חברה־תהילים זאגן תהילים בציבור.

אַנטקעגן איז געווען דער קליינער בית־מדרש, כאָטש ער איז בכלל נישט געווען קליין, אַבער אין פאַרגלייך מיטן גרויסן בית־מדרש האָט מען אים פעראכט און פרי אין מיטן וועג.

וועגן דעם בית־מדרש איז אומגעגאנגן אַ לעגענדע, וואָס האָט דער־ציילט וועגן אַ מנין צדיקים, וואָס זיינען דאָ יומם ולילה געזעסן און גע־לערנט, און האָבן געוואָלט אַראָפּברענגען משיחן. מ׳האָט נאָך אפילו אָנגעווייזן דעם טישל, ביי וועלכן זיי זיינען גענעסן. חדר־ייגלעך פלעגן קומען אין קליינעם בית־מדרש באָקוען דאָס טישל, און זוכן שפּורן פון זיין אַמאָליקער גרויסקייט.

דאָ פלעגט בענטשלי מלמד, שבתים און יום־טובים, לערנען פּאַרן עולם. ער איז געווען אַ ייד אַ תלמיד־חכם און זיינע דרשות פלעגן זיצן אַ גרויסן עולם, וואָס פלעגט זיך קוויטן מיט זיינע מדרש־אגדות, וואָס ער האָט דערציילט. ער האָט געהאַט זיינע געשוואָרענע תלמידים אין אַנהענגער, און כאָטש ער האָט נישט געשנאַפּט פון גרויסן יחוס, פונדעסטוועגן האָבן זיי איינגעליגט וועלטן, ער זאָל ווערן שטאָט־דַיין.

דער טרעגערישער בית־מדרש, אַדער דאָס פאַלישל, ווי מען האָט דאָס גערופן, איז אין מיטן דער וואַך געווען פאַרמאַכט. שבת און יום־טוב האָבן דאָרט די טרעגער געהאַט זייער מנין. דער טרעגערי־שער בית־מדרש האָט זיך געלאָזט באַוונדערט הערן שמחת־תורה, וועגן די דאָוונער האָבן אַ ביסל איבערגעכאפט די מאָס, ביים פריינן זיך מיט דער תורה.

דער גמויערטרער בית־מדרש פלעגט דיינען פאַר אַ מקום מקלט פאַר די שול־גאס־איינוווינער אין דער צייט פון מלחמה, וועגן די שטאָט איז באַשאַפן געווארן, און זיצן אין די הילצערנע היילעך איז געווען אַ גרויסע סכנה. דעמאָלט פלעגט מען אין בהלה כאָפן מיט זיך, וואָס ס׳איז געקומען אינעער דער האַנט, און מען פלעגט זוכן שוץ אין רעטונג אין די גע־מויערטע וועגט פון שול און בית־מדרש.

אויף דרום פון דער שול, נאָך יאַנטשע פרצס גרויסן הויף, זיינען געשטאַנען אין איין שורה עטלעכע, נידעריקע אין אַלטע היילעך. אין ערשטן האָט געווויינט, דער שטאָל־דיין, ר׳ משהלע, וועלכער האָט געשמט מיט זיין פרומקייט, און גאָטסאַרכטיקייט, חדר־ייגלעך פלעגן דערציילן מעשיות וועגן מתים, וואָס קומען חצות, נאָכן ערשטן קריי פון האָן, אין שול דאָוונען, וועגן פאַרשפּעטיקטע דורכגייער, וועלכע זיינען אויפגערופן געווארן צו דער תורה, און ווי אזוי דער האַלב־טויט דערשראָקענער ייד פלעגט אַריינפאַלן צו ר׳ משהלע דיין, ער זאָל אים ראַטעוון. דער אַלטער דיין פלעגט אים געבן זיין גארטל און שטעקן און זאָגן:

— גיי, מיין קינד, מיט פארמאַכטע אויגן אין שול, און טו דעם רצון פון די מתים, און אין זכות פון דער תורה וועט דיר גארנישט געשען. אָזוינע און אנדערע מעשיות האָבן זיך געוועבט אַרום דעם געשטאַלט פון דעם אַלטן ר׳ משהלע און האָבן אַנגעווארן אַ פּחד אויף חדר־ייגלעך.

אין שכנות מיט ר׳ משהלען איז געווען די בעקעריי פון הענטש־די בעקערין. די קאָרגע ליכט, וואָס איז געקומען פון די בע־קעריי־פענצטער, פלעגט אַ ביסל לינדערן דעם פּחד ביי די פארשפּעטיקטע דורכגייער.

פאַרטאָג, וועגן בעלי־מלאכות פלעגן גיין צו די ערשטע מנינים, האָט שוין דער ריח פון פריש ברויט און געבעקס געקיצלט די נאָז־לעכער.

נאָך דער בעקעריי האָט אין אַ קליין הייזל, ארומגעצוימט מיט אַ פליטל, געפירט זיין חדר ייִדל מלמד. דאָ איז אויך געווען אַ באַוונדער־קעמערל פאַר די קאָזעס, וועלכע ער האָט געהאַלטן. אַנרייסן פריישע, גרינע בלעטער פאַר די קאָזעס איז געווען די אויפגאַבע פון די תלמידים. אחוץ מלמדות, האָט ער זיך פארנומען אויך מיט דאָקטעריי. פונוואַנען ס׳איז געקומען צו אים דאָקטעריי האָט קיינמע נישט געוווסט, נאָר ס׳איז אַ פאַקט, אַז מען פלעגט אים רופן צו קראַנקע, צו קינדער, און זיינס אַ דיאגנאָז איז אפט געווען אַ ריכטיקע. אין דער צייט פון דער עסטרייכישער אָקופּאַציע, וועגן ד״ר פרידלי׳ך האָט פּראָקטיצירט אין הרובישאוו, איז ייִדל מלמד געווען זיין אסיסטענט, פלעגט אין מיטן אביבריייז דאָס לערנען, אָנטאָן די שבתדיקע קאַפאָטע, און באַגליימן דעם דאָקטאָר צו זיינע חולאים.

אַ שמאָלער וועג האָט אפּגעטיילט ייִדל מלמדס הויז פון הער־שעל מאָטלס הויז. דאָס הויז האָט עהאָאן אַן אויסזען פון אַ לאַנגן און נידעריקן באראַק, מיט אַ פינצטערן קאָרידאָר, מיט ווינונגען פון ביידע זיטן. לינקס האָט זיך געצויגן אַ גרויסער, ליידיקער פלאַץ, זיינע גענדיכט־אַנגעפּיקעוועטע צוין־לאַטע זיינען אפגעברענט געווארן אין אַנהויב פון דער ערשטער וועלט־מלחמה.

דאָס הויז קיין פענצטער נישט געהאַט, און די שטיבן זיינען באַ־לויכטן געווארן פון הימל־פענצטער. אין די זוניקסטע טעג האָט אין די ווינונגען עהערשט אַ בין־השמשות. אין אַזאָלכע באַדינגונגען האָבן צענ־דליקער, ארימע משפחות געווויינט לאַנגע יאָרן. אין דעם הויז האָט גע־פירט זיין חדר אפּרים הערצל מלמד.

דערנעבן איז געשטאַנען דאָס באַלדאָוקער שטיבל. דאָס איז געווען אַ גרויסער, הילצערנער, ליכטיקער און לופטיקער בנין. דאָס שטיבל האָט עטלעכע מאָל געטוישט זיין נאָמען, שפּעטער האָט מען דאָס שטיבל גערופן קוזמירער, און צום סוף: קעלצער, אויפן נאָמען פון קעלצער רבין.

צפון פון דער שול איז געשטאַנען דאָס בעלזער שטיבל, אַ גרויסער, צעמויערטער בנין, מיט אַ הויף, איז תמיד געווען אפן, און אַרעמעלייט האָבן דאָ געפונען נאָכטלעגער. אין די ווינטערדיקע נעכט פלעגן ייִדן זיצן ביי די געהייצטע אויוונס, אַריינקוקן אין אַ ספר, און דער־ציילן זיך מעשיות פון גוטע יידן. ביי אַ באַוונדערן טיש האָט דאָ גע־פירט זיין חדר דער גמרא־מלמד, משה דוד. ער איז געווען אַ ייִד אַ כסיל, פלעגט די תלמידים שלאָגן מיט א שטעקן, און זיך גערעכנט פאַר איינעם פון די בעסטע מלמדים.

דאָס בעלזער שטיבל איז צו דערציילן וועגן אַ פאַר־זאַמלונג פון יונגע, וואָס איז דאָרט פארגעקומען אין צוזאַמענהאַנג מיט דער גערעפאַר, וואָס האָט געדראָט דער יידישער באַפעלקערונג פון דר ע־קרוטן, וועלכע פלעגן שלאָגן אין ראבעוועז, און באַוונדערט פלעגן זיי זיך לאָזן ווויילגיין אויפן אויבס־מארק, אויבערקערט די קוישן מיט פרוכט ביי די ערעמע מארק־זיצערינס, און באַוונדערן אַ פּחד אויף דער יידישער באַפעלקערונג. די מאָטיו האָט אויף דעם געקוקט דורך די פינגער. אויף דער פאַרזאַמלונג איז באַשלאָסן געווארן צו שטעלן אַן אקטיוון ווידערשטאַנד די כוליגאַנעס. יידישע יונגעלייט האָבן אַנגעהויבן געבן אי־בער ר׳ הענט צו אנפאַלן, ערשט דעמאָלט איז די מאָטיו געווען צעוווג־גען איינצושטעלן אַרדענונג.

האָרט נעבן בעלזער שטיבל איז געשטאַנען דאָס ראזינער שטיבל, צוויישן די ראזינער מיט די בעלזער איז אַנגעגאַנגען אַן אייבעריקע מחלוקת. ס׳פלעגט אַמאָל דערגיין אפילו צו פעטש. דאָס כפרה־הינדל זיינען געווען די פעטער־וואָסער, וואָס איין צד פלעגט ביים צוויי־טן אויסגיסן.

נישט ווייט פונדאָנען איז געשטאַנען דאָס קאָצקער שטיבל. דאָס שטיבל איז אין די לעצטע יאָרן ליקווידירט געווארן און די דאָוונער פון קאָצקער שטיבל האָבן זיך געמאַכט אַ באַוונדער מנין אויף אַ צוויי־טן פלאָץ. גערופן האָט מען זיי די „שפּעטע חסידים״, ווייל פון אלע בתי־מדרשים אין שטיבלעך איז מען שוין געגאַנגען פון דאָוונען, זיינען זיי ערשט גע־גאַנגען צום דאָוונען.

אַ ביסל העכער איז געשטאַנען דאָס ראַדאָשיצער שטיבל, וואָס האָט שוין לאַנג קיין אייגענעם רבין נישט געהאַט. דאָ האָבן געדאָוונט אנהענגער פון טריסקער און פון קעלצער רבין, עטלעכע שטאָט־בירים און שיינע יידן ווי, שלמה רעגל, מענדל שטיך אין אַנדערע. דאָס ראַדאָשיצער שטיבל האָט צו דערציילן וועגן אַן איבערפאַל פון פויי־לישע זעלנער, וואָס איז פארגעקומען ערב ראש־השנה.

דאָס איז געווען אַ קורצע צייט נאכדעם ווי פּויל׳ן איז געווארן זעלבסט־שטענדיק, און געגנעראַל האַלערס ארמיי, וועלכע איז באַשטאַנען פון פאָ־נאנשיקעס, וואָס זיינען געווען באַקאַנט מיט זייער ווילדן אַנטישמיטיזם, האָבן זיך אַנגענהויבן לוסטיק מאַכן איבער דער יידישער באַפעלקערונג. זיי פלעגן שניידן בערד, וואַרפן יידן פון די באַנען, שלאָגן און הרגענען. דער נאָמען „האַלערשיקעס״ האָט אַנגעווארפן אַ טויט־שרעק אויף דער יידישער באַפעלקערונג. יענעם ראש־השנה ביינאַכט איז די שול־גאס גע־וען ווי אויסגעשטאַרבן, אַלע בתי־מדרשים זיינען געשטאַנען פינצטער,

נאר אין ראדאשיצער שטיבל האבן זיך צוזאמענגענומען א צווייַ מינים ייִדן, וועלכע האבן געווייַנט אין שכנות, כדי צו דאוונען בציבור. ווי פון הינטער דער ערד, זייַנען אויסגעוואקסן פויליש זעלנער מיט נא־הייקעס, און גענומען שלאגן מכות־רצח, מען איז קוים אנטלאפן מיטן לעבן פון די רוצחישע הענט.

אנטקעגן דעם ראדאשיצער שטיבל האט געווויינט ישראל דוד יאנאווער, א קלוגער ייִד און א בן־תורה. יידן פלעגן אים נעמען אלס בורר, און בעל־יועץ. זיין זון, בויע יאנאווער, איז געווען פון די ערשטע, וועלכע האבן אנגעהויבן פארשפרייטן די ציוניסטישע אי־דעא ביי אונז אין שטעטל, און פון די ערשטע, וועלכע האבן זייער אידעע פארווירקלעכט.

נתן הדס, וועלכער האט געווויינט בשכנות מיט בויע יאנא־ווער, האט נאך א חשבון־הנפש באשלאסן צו פארלאזן זיין צעלניק־קרעמל, לערנען א פאך און עולה זיין.

דוד צימערמאן, וועלכער האט געווויינט נעבן דער שול, האט פון דער פריסטער יוגנט מיטגענאלפן זיין טאטן, נחום צימערמאן, אין זיין שיך־קראם. אונטער דער השפעה פון דער ציוניסטישער אידעע איז דוד געווארן אן אקטיוויור טויר פון דער פועלי־ציון (צ. ס.) פארטיי, וועלכע מיטשע האפמאן האט אין יענער צייט ארגאניזירט אין הרובישאוו. ער האט פארלאזן זיין טאטנס געווילב, אויסצו לערנען סטא־לערי, כדי עולה צו זיין קיין ארץ־ישראל. בכלל, האט די שול־גאס עטהאס צו פארצייכענען א הייפשע צאל יונגלעלטע, וועלכע זייַנען געווען אקטי־ויע טויר אין פארשיידענע פארטייען.

א וועג האט אפגעטיילט די בתי־מדרשים פון דער רביצנס הויז. פון דאנען האט זיך נעזען דאס יידישע שפיטאל, וואס איז געשאנען אויף דער צוויייטער גאס. דא איז געשטאנען דער שפיטאל־פלאמפ, וואס האט געשמט מין זויַן פרישׂ, קאלט און קוועלנדיק וואסער.

דער רביצנס הויז, וואס האט געהאט ארויפגעציגן א גארן, איז גע־ווען צעטיילט אין צוויי העלפטן. אין ערשטן העלפט האט געווויינט די רביצן, וועלכע האט געשטאמט פון בעלזער הויף. זי האט אין שטאט גע־האט אירע אנהענגער, וועלכע האבן ביי איר אין הויז געדאוונט, אין א ספעציעל אפגעטיילטער שטוב. אירע זין האבן זיך געשניטן אויף רבנים, אין זייַנען טאקע שפעטער געווארן רבלעך אין אנדערע שטעטלעך. דער איידעם אירער, ר׳ נפתלי, וועלכער האט פארנומען דעם גארן, איז שפעטער געווארן שטאט־דיין.

דאס צוויייטע העלפט הויז האט פארנומען יעקב שוואַרץ, אדער יעקב־דראל, ווי מען האט אים גערופן. דארט האט ער געפירט זיין בעקעריי. ער איז אויך געווען פון די הויפט־חסידים פון דער רביצנס הויז, אויך זיך ליב געהאט צו מישן אין קהלשע זאכן.

אויפן גארן האט געווויינט טרייטל מלמד. זיין זון, לייזער טרייסלס, איז אין 20־סטן יאר אויפן מיט די באלשעוויקעס. טרייטל אליין איז געווען א פריילעכער קבצן, א גאנץ יאר האט ער געוואדט אויף פורים. דעמאלט האט ער געזען א לעבעדיקן גראשן פאר די אויגן. אין דעם טאג האט ער אויסגעקעמט דאס בערדל, אנגעטאן א הארטן צילינדער, א שניפס, א פראק מיט א טעקע אונטערן ארעם, ברילן מיט א שנירל, און האט זיך פארגעשטעלט פארן פורים־רב. ער איז געגאנגען פון געוועלב צו גע־וועלב, און טייטלט ספעציעל צו זיינע־רייטע קוויטלעך, פאר וועלכע ער האט באקומען באלוינונג. פארנאכט איז ער אין באלייטונג פון מחנות קינדער געקומען אין בית־המדרש א צעפריידענער און געזונגען שושנת־יעקב.

אין זעלבן הויז, אויפן פארטער, האט געהאט זיין חדר שלום משה מלמד. ער האט שוין געפירט דאס חדר אויף א מער מאדערנעם אופן, האלטנדיק ספעציעל א עדערער אויף שרייבן אין רעכענען. א צייט האט דעם לערער־פאסטן פארנומען משה גרינבוים. נאך די לעקציעס פלעגט ער יונגען מיט די תלמידים י. ל. פרצ לידער. פרומע עלטערן האבן ניט מסכים געווען, אז משה גרינבוים זאל לערנען מיט זייערע קינדער, ווייל ער האט שוין דעמאלט געשמעט פאר אן אפיקורס.

נאענטער איינס פון אנדערן זייַנען געשטאנען: דאס טרייסקער שטיבל, דאס שאטנער אין טאמאשאווער. דער וויינקל ארום די שטיבלעך איז תמיד געווען באלעבט, ספעציעל דאס טרייסקער שטיבל, ווייל דא פלעגט מען פראווען רבנישע טיש, דא פלעגן זיך יאר־יארלעך

צוזויפקומען יונגעלייט, וואס האבן זיך באזאמענגענומען א צווייַ מינים יידן, וועלכע האבן געווויינט אין שכנות, כדי צו דאוונען בציבור. ווי פון הינטער דער ערד, זייַנען אויסגעוואקסן פויליש זעלנער מיט נא־הייקעס, און גענומען שלאגן מכות־רצח, מען איז קוים אנטלאפן מיטן לעבן פון די רוצחישע הענט.

אנטקעגן דעם ראדאשיצער שטיבל האט געווויינט ישראל דוד יאנאווער, א קלוגער ייִד און א בן־תורה. יידן פלעגן אים נעמען אלס בורר, און בעל־יועץ. זיין זון, בויע יאנאווער, איז געווען פון די ערשטע, וועלכע האבן אנגעהויבן פארשפרייטן די ציוניסטישע אי־דעא ביי אונז אין שטעטל, און פון די ערשטע, וועלכע האבן זייער אידעע פארווירקלעכט.

נתן הדס, וועלכער האט געווויינט בשכנות מיט בויע יאנא־ווער, האט נאך א חשבון־הנפש באשלאסן צו פארלאזן זיין צעלניק־קרעמל, לערנען א פאך און עולה זיין.

דוד צימערמאן, וועלכער האט געווויינט נעבן דער שול, האט פון דער פריסטער יוגנט מיטגענאלפן זיין טאטן, נחום צימערמאן, אין זיין שיך־קראם. אונטער דער השפעה פון דער ציוניסטישער אידעע איז דוד געווארן אן אקטיוויור טויר פון דער פועלי־ציון (צ. ס.) פארטיי, וועלכע מיטשע האפמאן האט אין יענער צייט ארגאניזירט אין הרובישאוו. ער האט פארלאזן זיין טאטנס געווילב, אויסצו לערנען סטא־לערי, כדי עולה צו זיין קיין ארץ־ישראל. בכלל, האט די שול־גאס עטהאס צו פארצייכענען א הייפשע צאל יונגלעלטע, וועלכע זייַנען געווען אקטי־ויע טויר אין פארשיידענע פארטייען.

א וועג האט אפגעטיילט די בתי־מדרשים פון דער רביצנס הויז. פון דאנען האט זיך נעזען דאס יידישע שפיטאל, וואס איז געשטאנען אויף דער צוויייטער גאס. דא איז געשטאנען דער שפיטאל־פלאמפ, וואס האט געשמט מין זויַן פרישׂ, קאלט און קוועלנדיק וואסער.

דער רביצנס הויז, וואס האט געהאט ארויפגעציגן א גארן, איז גע־ווען צעטיילט אין צוויי העלפטן. אין ערשטן העלפט האט געווויינט די רביצן, וועלכע האט געשטאמט פון בעלזער הויף. זי האט אין שטאט גע־האט אירע אנהענגער, וועלכע האבן ביי איר אין הויז געדאוונט, אין א ספעציעל אפגעטיילטער שטוב. אירע זין האבן זיך געשניטן אויף רבנים, אין זייַנען טאקע שפעטער געווארן רבלעך אין אנדערע שטעטלעך. דער איידעם אירער, ר׳ נפתלי, וועלכער האט פארנומען דעם גארן, איז שפעטער געווארן שטאט־דיין.

דאס צוויייטע העלפט הויז האט פארנומען יעקב שוואַרץ, אדער יעקב־דראל, ווי מען האט אים גערופן. דארט האט ער געפירט זיין בעקעריי. ער איז אויך געווען פון די הויפט־חסידים פון דער רביצנס הויז, אויך זיך ליב געהאט צו מישן אין קהלשע זאכן.

אויפן גארן האט געווויינט טרייטל מלמד. זיין זון, לייזער טרייסלס, איז אין 20־סטן יאר אויפן מיט די באלשעוויקעס. טרייטל אליין איז געווען א פריילעכער קבצן, א גאנץ יאר האט ער געוואדט אויף פורים. דעמאלט האט ער געזען א לעבעדיקן גראשן פאר די אויגן. אין דעם טאג האט ער אויסגעקעמט דאס בערדל, אנגעטאן א הארטן צילינדער, א שניפס, א פראק מיט א טעקע אונטערן ארעם, ברילן מיט א שנירל, און האט זיך פארגעשטעלט פארן פורים־רב. ער איז געגאנגען פון געוועלב צו גע־וועלב, און טייטלט ספעציעל צו זיינע־רייטע קוויטלעך, פאר וועלכע ער האט באקומען באלוינונג. פארנאכט איז ער אין באלייטונג פון מחנות קינדער געקומען אין בית־המדרש א צעפריידענער און געזונגען שושנת־יעקב.

אין זעלבן הויז, אויפן פארטער, האט געהאט זיין חדר שלום משה מלמד. ער האט שוין געפירט דאס חדר אויף א מער מאדערנעם אופן, האלטנדיק ספעציעל א עדערער אויף שרייבן אין רעכענען. א צייט האט דעם לערער־פאסטן פארנומען משה גרינבוים. נאך די לעקציעס פלעגט ער יונגען מיט די תלמידים י. ל. פרצ לידער. פרומע עלטערן האבן ניט מסכים געווען, אז משה גרינבוים זאל לערנען מיט זייערע קינדער, ווייל ער האט שוין דעמאלט געשמעט פאר אן אפיקורס.

נאענטער איינס פון אנדערן זייַנען געשטאנען: דאס טרייסקער שטיבל, דאס שאטנער אין טאמאשאווער. דער וויינקל ארום די שטיבלעך איז תמיד געווען באלעבט, ספעציעל דאס טרייסקער שטיבל, ווייל דא פלעגט מען פראווען רבנישע טיש, דא פלעגן זיך יאר־יארלעך

אַרעמקייט איז נישט געווען קיין מניעה, אַז זיין ווייב, שׂרה־שיינ־דעלע, זאָל אים אַלע יאָר מזכה זיין מיט אַ בן־זכר. דעם ברית האָט שוין אויף זיך גענומען דאָס ראַבאשיצער שטיבל, ווו אהרן בן־אהרן פלעגט דאָוונען. ווען אין שטוב איז שוין נישט געווען קיין פלאָץ, וווּ צו שלאָפן, פלעגן די עלטערע שלאָפן אויף דער גאַס. זיין עלטסט יינגל האָט באַקומען היתר־הוראה.

דער טייל פון דעם הויז, וואָס האָט געהערט צו מעכעלי דיקלער, האָט אויך געהאַט אַ צויטרינע, איין העלפט פון דער צויטרינע האָט פּאָר־נומען אַ קאַשע־מילכל. מעכעלי דיקלער, וועלכער האָט אויך געהאַנ־דלט מיט מעל, איז אַ חוץ שבת, תמיד געווען אויסגעווייסט פון מעל.

אין דער צווייטער העלפט פון דער צויטרינע האָט געווינט זיין איידעם, אברהם ריצער. ער איז געווען אַן איידעלער און חסידישער יונגער־מאַן. ער איז צוזאַמען מיט זיין זון דערשאָסן געוואָרן אין דעם טרויעריק־באַרימטן מאָרש הרובּיעשאוו־כעלם.

דער גרויסער הויף, נאָך מעכעלי דיקלערס הויז, האָט געהערט צו חיים־שיע וויינער. אַמאָל האָט ער דאָ געהאַלטן ברעטער צו פּאַרקויפן, בעלי־בתים פון דער גאַס פלעגן ביי אים ערב־סוכות באַרגן ברעטער.

דאָ האָט אַמאָל געווינט שמחה לע בדחן, וועלכער פלעגט מיט זיינע גראַמען פריילעך מאַכן אויף יידישע חתונות.

אין דעם הויף האָט אויך אַ צייט געווינט די משפחה אדער. אין די זומערדיקע פּאַרנאַכט פלעגן זיי זיך לאָזן אָפּ הערן מיט זייערע גע־זאַנגען און מאַנדאָלינע־שפּילן. דער יינגסטער פון דער משפחה, מאיר אדער, האָט אַרויסגעווינען קינסטלערישע פּעיסקייטן, און זיינע בילדער פלעגן פּאַרקויפט ווערן אין שטאָט.

אַנטקעגן אין געווען דאָס נידליקע, האַלב־אינגאַנוינקענע הויז פון יעקל טענער, אין וועלכן ער האָט געפירט זיין בעקעריי. יאָר־יערלעך, באַלד נאָך פּורים, האָט מען דאָרט געמאַכט אַ לאַד צו באַקן מצות, מיט וועלגערינס, רעדלעך, שיבערס, קנעטערס און וואַסער־גיסער. דער אַנקומענדיקער יום־טוב האָט געבראַכט פרישע זאַרגן דער אַרעמ־קייט:

— וווּ נעמט מען אויף פסח?

ניט וויייט פון די טענערס האָט געווינט די פאַמיליע קראָפּט. בייַ זיי אין שטוב איז אַ צייט געווען דאָס זיך־אָרט פון די פּראָפּ. פּאַראיינען. דאָ פלעגן אָפּט פּאַרקומען רעפּעטיציעס פון דראַמאַטישן קרייז אונטערן רעזשיי פון י. ד. מיטלפונקט. דאָרט פלעגט זיך צוזאַמענקומען די ראַדיקאַל־געשטימטע יוגנט.

אַנטקעגן דער רביצנס הויז, אויף דער צווייטער זייט גאַס, איז געשטא־נען אַ גאַנצע רייַ הייזער. אין ערשטן האָט געווינט אבא שמש, וועלכער האָט זיך גערעכנט פּאַרן עלטסטן ייד אין שטאָט. אין עלטער פון הונדערט יאָר איז זיין גאַנג נאָך געווען אַ גלייבער, דער זכרון האָט אים נאָך געדינט. ביי אים האָט מען געקענט באַקומען אינאַראַמאַציע וועגן זיידעס און עלטער־זיידעס, מען האָט אים געהאַלטן פּאַר אַ גיינדיקע אינאַראַמאַציע־ביורא.

אַפּגעטיילט מיט אַ שמאַלן וועג איז געשטאַנען דאָס הויז פון פרימעט גאל, אדער ווי מען האָט זי צורופן: די גלחטע. זי האָט געשמט פּאַר אַ מאַנסביליטי קאָפּ, און אויף דער עלטער איז זי געווארן אַ שטאָט גבאיטע. איר זון מרדכי שלמהלי איז געווען אַ שם־דבר, ער איז אַוועק פרייוויליק מיט די באַלשעוויקעס.

אין דעם הויז האָט געווינט דוד בן דוד, אליין אַ גרויסער אַרע־מאַן, האָט ער שטענדיק געזאָרגט פּאַר אַרעמע. ערב־שבת פלעגט ער גיין פון שטוב צו שטוב און צוזאַמענעמען ברויט פּאַר די וועלכע האָבן זיך אין דעם ענינטיקס. ווינטער און זומער, שבת פּאַרטאָג, איז ער גע־זאַנגען איבער די עטלעלעך, און מיט אַ ניגון אויסגעזונגען:

— שטיוו אויף, שטייט אויף, צו עבודת הבורא, און געווטקט צו תהילים. ער פלעגט נאָך באַזונדער אנקלאָפּן אין די לאָדנס, טאָמער, חלילה, האָט מען נישט געהערט.

אין שכנות האָט געפירט זיין חדר, שאול דער דרדקי מלמד. ער פלעגט זיינע דרייַ־פיר־יעריקע תלמידים צוגרייטן צום שוועדן יאָר פון יידישקייט.

אין דער צווייטער זייט פון דעם הויז האָט געפירט זיין בעל־הבתיש־קייט איטשעלי ווערטמאן. ער האָט געהאַט: פערד און ווּעג־נער מיט ווּעלכע ער און זיינע זין פלעגן פירן סחורות פון אין שטאָט אין דער אַנדערער, אַן איינגעג מאַשין צו שניידן שעטשקע, אַ מאַגאַ צו מאַנגלעזונג וועש און שטאָלן פּאַר פערד און קי. אָלע האָט דאָ געמאַכט דעם אינדרוק פון אַ דאָרפישער ווירטשאפט, שפּעטער זיינען צוויי זין שוועק קיין אַמעריקע. זיין זון, הערש, האָט געפּנט אַ מעבל־ווּאָר־שטאָט און ביי אים האָבן זיך געלערנט סטאָלערייַ בעלי־הבתישע יינג־לעך, וועלכע האָבן גע־וואָלט עולה זיין קיין ארץ־ישׂראל. דער עלטסטער זון, נח, איז בעת דער היטלעריסטישער אינוואַזיע געווען פון די ערשטע קרבנות. ער האָט אַבער באַוויזן פּאַרן טויט אַנצושפּייַן אין פּנים די דיי־טשע מערדער.

ווייטער איז געווען דאָס הויז פון פרץ שמש. ער איז אָלע יאָרן גע־וען שול־שמש. זיין זון, יהושע פריינד איז שפּעטער געוואָרן אייַ־נער פון די ארגאַניזאַטאָרן פון דער פּראָפּעסיאָנאַלער באַוועגונג, אַן אק־טיווער טוער פון דער קאָמוניסטישער פּארטיי, דערנאָך האָט אים סטא־לינס „גערעכטיקייט“ ליקווידירט אין ראַטן־פּאַרבאַנד.

אין דעם הויז, אַ טיר נעבן אַ טיר, האָט געווינט דער שאטינער שוחט. זיין זון, חיים הערש ענגעלסבערג, וועלכן מען האָט גהאַלטן פּאַר אַ זיידן קינד און אַ גוטן קאָפּ, איז שפּעטער אַראָפּ פון „דרך־הישר“, אויפגעהערט צו גיין מיטן טאַטן אין שטיבל און געשפּילט אַ גרויס ראָל אין פּאַרטייישן לעבן.

אין דעם הויז האָט אויך געווינט די משפּחה סאלער. איבערגע־בענע און גאַסטיי בונדיסטן, זיי האָבן גהאַלטן פּאַר אַ חוב יעדע נאַכט, פּאַרן שלאָפן, צו זינגען די בונדישע שבועה.

צוזאַמען מיט די סאלערס האָט אַ צייט געווינט, דער לערער יוסף אמפער, אַדער ווי מען האָט אים גערופן: יאָסל האראדאקער, צו ווּעמען חדר־יינגלעך פלעגן פּאַרנאַכט קומען לערנען שרייבן און רעכענען. אַא־זוגדערט זיינען געווען באַריימט זיינע פּורים־גרימלעך, וואָס ער פלעגט פּאַרנאַנדערשיקן צו די עלטערן.

די צוויי־טע עלפּט פון דעם הויז האָט געהערט צו שמואל גלאנץ, אַ ייד וואָס פלעגט גיין איבער די דערפער און זוכן מציאות. ווי אַזוי ער האָט אינגאַנהאַנדלט פּאַר זיין נישט איבעריק גראַטענער טאַכטער אַזאַ איידעם, ווי סיני ליכט, איז געווען אומפאַרשטענדלעך. סיני ליכט איז געווען אַ יונגערמאַן מיט אַלע מעלות, אַ משכיל, אַן ערשט־קלאַסיקער לערער, אַ צייכנער פון קונסט־בלידער און אַ שרייבסט. ער איז געווען דער ערשטער, וואָס האָט גהאַט אַן אינגעג ביבליאָטעק פון יידישע און העברעישע ביכער. משכילים און יונגוואַרג פלעגן זיך אָפט, בגגבה, צוזיי־כאָפּן צו אים און נעמען אַ בוך. אין ענע יאָרן האָט מען קרום געקוקט אויף אזעלכע זאַכן, און ער האָט גהאַט אויסצושטיין רדיפות, באַזונדערס פון זיין ווייב, ב"ז אין אַ געווינס טאָג האָט ער אָלץ אויבערגעלאָזט און איז אַוועק קיין אַמעריקע, רעדאַגירט אַ צייטונג אין מער נישט גלאָזט פון זיך הערן.

אין זעלבן הויז האָט לאַנגע יאָרן געווווינט דער שרייבער פון די שורות צוזאַמען מיט זיינע עלטערן, שוועסטער און זכן ברידער. דער פּאַטער וואווי פראסט, איז געווען אַ פרומער ייד און האָט מיט גרויס צער, און עגמת־נפש זיך צוגעקוקט, ווי די קינדער גייען אויף אַנדערע וועגן. מיין ברודער, בערל פראסט, איז געווען אַן אקטיוויסט טוער אין דער „פרייהייט“, שפּעטער אויף חלוצישער הכשרה. זיין טרוים איז געווען עולה צו זיין קיין ארץ־ישׂראל. לייַדער, האָט ער נישט באַ־וויזן זיין שטרעבונג צו באַרווירקלעכן. ער איז אומגעקומען צוזאַמען מיט די עלטערן און שוועסטער. נאָר די שוועסטער, רחל, איז על־פּי־נס ניצול געוואָרן און געפּינט זיך יעצט אין ישׂראל.

לינקס פון דעם הויז האָט געפירט אַ קליין געסל, וואָס איז געווען געדיכט באַבוים. דאָ איז געווען דאָס הויז פון אברהם שעטש־קעמכער, צו ווּעמען בעלי־עגלות פלעגן קומען קויפן שפּיז פּאַר זייערע פערדלעך.

אין דעם הויז האָט געווווינט יעקל וויניאזש, אַ דאָרפס־גייער. מען האָט אים געפונען אַ דערשאָסענעם. אין די צוואַנציקער יאָרן, וועו

באוואפנענ באנדעס האבן גראסירט אויף די וועגן. עס זיינען דעמאלט פארשפרייט געווארן קלאנגען, אז דער פירער פון דער באנדע גייט אויף דער שטאט אן איבערגעטאנענ.

דא האט געווינט די גראבע ריוטשע, וועלכע האט אומלעגאל אויסגעארבעט בראנפן, און געפירט א ברייטן האנדל. נישט קוקנדיק אויף דעם, וואס די מאכט האט געהאט אינפארמאציעס וועגן איר טעטיקייט, דאך האט מען זי קיינמאל ביי דער האנט נישט געקענט כאפן.

אין דעם הויז האט א צייט געווינט הערש זילבער, וועלכן מען האט געהאלטן פאר א קלוגן און געלערנטן יונגמאן.

דא, ביי יואל קליינער אין שטוב, פלעגן זיך טרעפן די עטי־שע סאציאליסטן, ארגאניזירט און אנגעפרט דורך אברהם אייזן.

אין דעם געסל האט געפירט זיין חדר, שלום ברוך מלמד.

וועגן זיין בטעלנות זיינען אומגעגאנגען פארשיידענע ווערטלעך. ווען זיין זון האט באקומען א מעלדונג, אז ער דארף זיך שטעלן צום פרייזיו, האט ער אויסגעשריגן:

— ס'איז דאך א זאך נישט משיג צו זיין מיטן שכל, פונואנענ וויסט דער קייסער, ווי אזוי מיין זון הייסט?

דא האט אויך געפירט זיין קרעמל, בענטשעלי דער קארליק. גייסטיק א נארמאל אנטוויקלטער מענטש, אבער אין וווסק, נישט העכער ווי א קינד פון פינף יאר. זיין באוויזן זיך אין גאס איז תמיד געווען פאר די קינדער א גרויסע סענסאציע. אים איז קוים מיט צרות גע־לונגען אויסצוזוכן א מיידל, וועלכע איז אינגעגאנגענ מיט אים חתונה צו האבן, אבער דער שידוך האט קיין אריכות־ימים נישט געהאט. דער־פאר איז אבער בענטשעלי געגאנגען דאונען מיט א טלית אונטערן ארעם, גלייך ווי אלע יידן.

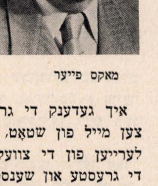
דא האט געווינט דער לאנגער אברהם, א דרדקי מלמד. זיין בילד־שיין טאכטער איז אויפן ראמאנטישן באדן דערשטאכן געווארן דורך א שוסטער־ארבעטער. וועגן דער טראגעדיע איז א לאנגע צייט געזונגען געווארן א ליד, פארפאסט דורך אן אומבאקאנטן מחבר.

ביים סוף פון דעם געסל, אויף א בויידם־שטיבל ביי די שוכמאנס איז הויז, איז א צייט געווען טעטיק די פרי־ביבליאטעק, אונטער דער פאר־וואלטונג פון יצחק שמעון פייפער און אנדערע.

וויייטער האבן דא געווינט דראפישע־מניידער, פעלצן־נייער, וואסער־טרעגער, וועלכע האבן אלע זייערע יארן געפירט א ביטערן גראנגל פאר זייער עקזיסטענץ.

אזוי איז פעלאפל דאס לעבן אין אונזער שטעטל אין משך פון לאנגע דורות, אין פרויד, און אין ליידן. מען האט אינגעגלעבט אויפטרייר־לונגען, מלחמות, פאגראמען, מגפות, און שרפות, און וווייטער פארגעזעצט דאס אייגנארטיק יידיש לעבן, ביז דאס אומגלויבליכע איז געשען. די ווילדע בולשעוויקעס, היטלעריסטישע חיה, האט זיך אפגעריסן פון דער קייט, און מיט א מוראדיקער אכזריות אויסגעמארדעוועט די גאנצע יידישע באפעלקערונג און קיין זכר איז נישט געבליבן פון אונזער דינאמיש־שפרודלדיקן לעבן.

מיר, דער על־פי־נס ניצול־געווארענער, לעצטער הרוביעשאוער דור, וואס דער אנדענק פון אונזער שטעטל ליגט נאך אין אונזער בלוט און פלייש, דארפן אויספילן אונזער חוב און שטעלן א מצבה לדור־דורות אונזער שטעטל הרוביעשאו מיט אירע קדושים.



מאקס פייער

א שטעמפל פון הרוביעשאוער פאסט מיט א 50 יאר צוריק.
חותמת של הדואר עם הכתובת "הרוביושוב" לפני 50 שנה.

מיט פופציק יאר צוריק

מאקס פייער / טשיקאגא

מיט פופציק יאר צוריק בין איך אזוינע פון אונזער שטאט הרו־ביעשאוו, אבער איך זע זי נאך אלץ אזוי בולט און קלאר, און ס'ווילט זיך מיר דערציילן פון יענער צייט.

איך זע נאך איצט פאר מיינע אויגן דעם מארק מיט די מארק־ציצערינס, וואס פאר־קויפן קוואס־עפל. וויינטער זיצן זיי מיט פייער־טעפ אונטער די קליידער און ווארעמען זיך.

אויף דער שיינער פאנסקע גאס האבן שבת שפאצירט יינגלעך און מיידלעך, נישט צוזאמען, די מיידלעך זיינען געגאנגען פאראויס, די בחור־ריימלעך פון הינטן. ערשט אויף דער לאנקע האט מען זיך פאראייניקט.

קאנראקס סאד האט געהאלטן מיין שוואגער משה העכט. איך האב דארט געקענט תמיד ארייגיין, ברעגנגען וועמען איך וויל און זיין ביז שפעט אין דער נאכט.

מאקס פייער

איך געדענק די גרויסע, קאלטע שול, וועלכע מ'האט געקענט זען א צען מייל פון שטאט, מיט אירע הויכער סטעלינ אין וווינדערלעכע מא־לעריין פון די צוועלף מזלות. איך האב דעמאלט געמיינט, אז זי איז די גרעסטע און שענסטע שול אויף דער וועלט.

יום־כפור ביינאכט איז די גאנצע איבערגעפאקט מיט טויזנטער מענער אין פרויען. טויזנטער ליכט האבן געברענט אין די זאמד־קאסטנס. וועג דער שטאט־חזן, ר' מרדכי ציקנע, מיט זיינע משוררים האבן אויפגעזונגען דעם אזוי גוט־באקאנטן, טראדיציאנעלן ניגון פון כל־נדרי, האבן געציטערט נישט נאר די וועגנ, און נישט נאר די פיש אין וואסער, נאר אלץ ארום האט געציטערט און אונזערע הערצער און נשמות האבן געפלאטערט.

אין אז ר' זיינוול, דער חזן אין אלטן בית־מדרש, האט מיט זיין טענאר־שטים, זיך צעלאזט ביי די שחרית אין מוסף־תפילות — איז געי וועג וואס צו הערן. זיינוול איז אויך געווען א גמרא־מלמד. מ'האט אים גערופן: „דער לאנגער זאנוול". ער האט געווינט ביי זיין שוועי דעם בעדער, און טאקע דארט איז אויך געווען אונזער חדר.

איך געדענק זי וואנים־נאס מיט דעם גרויסן טיך, אין וועלכן מיר האבן זיך געבאדן לכבוד שבת. די מענער האבן זיך געבאדן נאקעטע, און א ביסל וווייטער, די וויבער, ארומגעווויקלטע מיט ליילעכער.

וועג איך בין עלטער געווארן, בין איך אויפ לערנען אין בעלזער שטיבל. מ'האט די בעלזער חסידים גערופן „בניאקעס". דער אפגעריסן פון די בעלזער ביי אונז אין שטאט איז געווען מרדכי הערש, מיט דער לאנגער, געלער בארד. ער איז געווען אן איש חשוב ביים בעלזער רבין.

אין דער צייט פון דער השכלה, וועג בחורים האבן גענומען אויסשרייבן די „הצפירה" און דעם „פריינד" פון פעטערסבורג, און אנשטאט גמרא האט מען נאר גענומען לערנען תנ"ך — האבן די בעלזער חסידים צור־נויפגעפרופן אן אסיפה און האבן באשלאסן צו שיקן ר' מרדכי הערשן צום בעלזער רבין אין פרעמן ביי אים אן עצה. דער ענטפער איז געווען, אז ציוניסטן, סאציאליסטן און רשעים דארף מען אויסרייסן מיטן ווארצל. און ס'איז טאקע דערגאנגען צו א מלחמה. מ'האט געהאקט ציין און געריסן בערד, און ביי מרדכי הערשן האבן די משכילים דערנאך אויסגעהאקט אלע שויבן.

מ'האט מיך גיך משלח געווען פון בעלזער שטיבל און איך בין פון דארט אוועק נאר ווייט — אזש קיין אמעריקע.

אבער מיט דער נשמה און מיטן זכרון בין איך נאך אלץ אין דעם שטעטל, הרוביעשאו, ווו איך בין געבוירן, און וואס איז אזוי חרוב גע־ווארן, ווו מיר האבן פארלוירן אונזערע טויזנטער יידן, אונזערע נאענטסטע און טייערסטע, טאטע־מאמע, שוועסטער־ברידער, וועלכע זיינען אומגעקו־מען על קדוש־השם.

איך בענטש די ענטפ פון די, וועלכע פארען זיך ביי אזא ספר, וואס וועט נישט דערלאזן פארגעסן אונזערע אומגעקומענע, השם יקם דמם!

נתן הדס / דער טייך

הרצליה

דער טייך, הוט שוואַ, האָט אַרומגערינגלט הרובֿיעשאָוו, ווי אַ שלאַנג. אין וואַגיס גאָס האָט אַן אָדער פון טייך אָפּגעשניטן אַ שטיק פעלד, וועלכעס האָט באַקומען אַן אויסזען פון אַן אינזל, וועלכן מ׳האָט גערופן די „בלאַניע״. כדי צוצוקומען צו דער בלאַניע, האָט מען געדאַרפט אַריבערגיין אויף אַ פּאָר דינע ברעטלעך, וועלכע האָבן זיך געבראַכן אונטער די פיס, אַז מ׳איז אַריבער בשלום, האָט מען געמעגט גומל־בענטשן.

אָבער ווי גענאָגט, איז דאָס וואַסער דאָ נישט אָנגעזען טיף און פרייטיק פֿאַרנאַכט פלעגן ייִדישע בעלי־עגלות בריינגען זייערע פערד אויף דער בלאניע און זיי האָלטן דאָרט ביז זונטיק פרי.

אַ גאַנצן שבת האָבן בעלי־עגלות נישט באַדאַרפט זאָרגן פאַר עסן אין טריינקען אָן זיי זיינען אויך געווען זיכער, אַז די פערד וועלן נישט נעלם ווערן.

ווינטער איז דער טייך געלעגן אַ גאָר־ווינטער, אַ שבתדיקע שטילקייט האָט אים אינגעהילט. דאָ און דאָרט האָט זיך אַמאָל פֿאַרגלוסט אַ פויער דורכצושניידן דעם טייך מיט אַ שליטן, כדי צו פֿאַרקירצן דעם וועג אין שטאָט.

ווינטער אין די גרויסע פרעסט, וועו די גאָסן־פלומפּען זיינען פֿאָר־פרוירן געוואָרן, זיינען יידן באַפֿאַלן דעם טייך מיט העק, גלייך ווי ער, דער טייך, איז שולדיק אין פֿאַרפרוירן פון די פלומפּן, געמוירט טיפֿע לעכער אין דעם אייז אין דורך די לעכער געשפּאַט וואַסער מיט קאַנעס.

דאָ האָט מען געקענט זען, ווי פֿאַנטאַלע דער וואַסער־טרעגער שפּאַט וואַסער מיט 2 גרויסע קאַנעס. דערבייַ איז זיין פּנים באַדעקט מיט אייז און פון דער געפרוירענער בערד ציען זיך צעפלעך, ווי פון דאָך פון רבס בית־מדרש.

נאָך אים האָט געשפּאַנט מיט שווערע טריט הערש פֿאַרך, דער וואַסער־טרעגער פון די בעקעריייַן. ער האָט געשעפּט וואַסער מיט צוויי פּעסעלעך.

הינטער אים איז געגאַנגען זיין ברודער, דער בלינדער מאַטיע, וואָס איז געווען בלינד אויף בייידע אויגן און נאָר בשעת הדחק, וועו ס׳האָט אויסגעפעלט וואַסער אין שטאָט, פלעגט זיין ברודער הערש פֿאַרך נעמען אים צו הילף. די צוויי ברידער זיינען געגאַנגען איינער הינטערן צווייטן, אַ גאַנצן וועג געשמועסט אויפֿן קול, כדי דער בלינ־דער זאָל דעם וועג נישט פֿאַרלירן.

נאָך די צוויי בריידער איז געגאַנגען משה געלבערַ, וואָס אַ גאַנץ יאָר האָט ער זיך פֿאַרנומען מיט גיין איבער די הייזער, בעטלען און עסן שיריים אויף יידישע חתונות און בריתן. נאָר וועו ס׳האָט אויסגעפעלט וואַסער, און מ׳האָט גיט באַצאָלט, האָט ער זיך עוסק געווען מיט וואַסער־טראָגן.

הינטער משה גלבער האָט זיך געצויגן אַ גאַנצער קאַראַוואַן וואַסער־טרעגער, וואָס אַדאַנק זיי איז די שטאָט נישט געשטאַרבן פון דאָרשט.

וועו די ווינטער־נאַכט פלעגט שנעל צופֿאַלן, און דער רבי איז געגאַנ־גען אין שטיבל דאָוונען מנחה און מעריב און זיך וואַרעמען ביים הייסן אייוון, פלעגן די תלמידים מאַכן אַ שפּאַציר צום טייך. חברה אין שטי־וועלעך מיט אייזערנע פּאַדקאָוועס אויף די קנאָפּל האָבן איינער דעם אַנדערן געהאָלטן ביי די פּאַלעס און האָבן זיך אַ לאָז געטאָן צום טייך מיט אַזאַ אימפעט, גלייך ווי זיי וואָלטן געווען געבוירענע וואַסער־פייגל.

וועו דער בארג, פֿארן טייך, איז טיף באַדעקט געוואָרן מיט אייז, פלעגן חברה פֿאַרנאַכט אַרויסשלעפּן בגנבה, אַז די רביצן זאָל נישט באַמערקן, וועו אַ מולטער, וואָס די רביצן פלעגט אין איר חלה קנעטן, וועו אַ דייוושע, וואָס די רביצן פלעגט אין איר ברויט קנעטן, אַדער גאָר די קופערנע שיסל, וואָס האָט געגנוצט דעם פלייש־וווייק, דעם לאָקשן־ברעט און בכלל אַלע שטוב־כלים, וואָס מ׳האָט נאָר געקענט זיצן אויף זיי און זיך אַראָפּשליטלען פון בארג, איינער נאָכן אַנדערן, שנעל וווי אַ פייל פון בויגן. וווי נאָר מ׳איז בשלום צוגעקומען צום טייך, האָט זיך חברה צוגויפגעפלאַנטערט, איינער מיטן אַנדערן, ווי אַ גרויסע קנויל און ס׳איז געווען שווער זיי פאַנאַנדערצונעמען.

אזוי האָט מען זיך אַראָפּגעלישטשט פון בארג, זיך צונויפגעפלאַנ־טערט ביז אַ לידלעכע מידקייט האָט זיך צוגאָסן אין אַלע גלידער. דאַן האָט חברה זיך אַריינגעגנבעט צוריק אין חדר אַריין, צוריקגע־שטעלט די כלים אויף זייער פּלאַץ און זיך אוועקגעזעצט ביים טיש קנעלן אַ פּרשה חומש, אַדער אַ בלעטל גמרא, גלייך ווי ס׳וואָלט גארנישט גע־שען.

שבת, נאָכן טשאָלנט, וועו דער טאַטע פלעגט טיף איינשלאָפן, פלעגן מיר זיך אַרויסגעבענען פון שטוב און אוועקלויפן צום טייך, זיך גליטשן. וועו דער טייך איז פֿאַרפרוירן געוואָרן ביזן גרונט, פלעגן פויערים שניידן פון אים פיר־קאַנטיקע שטיקער אייז, ווי שטיקער לעקעד, ארויס־לעגן דאָס אייז אויף זיערע שליטנס, אַוועקפֿירן עס אין די אייז־קעלערס און גוט אינדעקן מיט שטרוי, ווי מ׳וואָלט מורא געהאַט, אַז דאָס אייז זאָל זיך חלילה נישט פֿאַרקילן.

זומער, אין די הייסע ירידים־טעג, וועו פויערים פון דער אומגעגנט זיינען אַנגעפֿאָרן אין שטאָט, האָבן יידן זיך אויסגעשטעלט אין מאַרק



פֿאַרלעך טרעפן זיך אויפֿן סחיניטינער בריק. זוגות נפגשים על הגשר המוביל לסיניטין.

מיט פעסער וואסער, אריינגעשאטן אין וואסער אזא מין פראשעק, וואס האט געהאט א קאליר פון פסחדיקע חרוסת און א טעם פון אי־ בערגעשטאנענעם דייזשטשע, אריינגעלייגט אין יעדן פאס גרויסע שטיקער איינ און די פויערים, וועלכע האבן געפראוועט סעודות פון גזאלצענע הערינג, האבן געזופט די זיס־זויערע קאלטע משקה און דערמיט געלאשן זייער דארשט.

פאר פורים, וען די טעג האבן אנגעהויבן גרעסער ווערן, און די זון שטארקער ווארעמען, האט דער טייך זיך גענומען ווקן פון זיין טיפן ווינטער־שלאף. דא און דארט האט דאס אייז זיך גענומען רירן מיטנע־ מעדיק מיט זיך די וועשערין, וועלכע איז געשטאנען אויפן אייז און גע־ וואשן אין דער »פאלאנקע«. אויף אירע עשריייען און געוואלדן פלעגן זיך צונויפלויפן מענטשן, »באווּאפנט« מיט וואס ס'האט זיך געלאזט, וועך מיט א קאטשערע און וועך מיט א לאפאטע, כדי צו פארהאלטן דאס שטיק אייז, אויף וועלכן די וועשערין איז פארכאפט געווארן.

שפעטער, וען די פסח־טעג האבן זיך דערנענטערט, איז דאס אייז אינגאנצן פארשוווּנדן אין דער טייך איז אויפגעשטאנען תחית־המתים. דאן האט דאס וואסער אין טייך זיך גענומען הייבן און די גאנצע »בלאנקע« איז באגאזן געווארן. די גרויסע הילצערנע רעדער, אויף וועלכע שמעון דער שטריקן־דרייער פלעגט א גאנצן זו־ מער דרייען שטריק, האט מען אינגאנצן נישט אריסגעזען.

אין דער וואגיס גאס זיינען די דירות געשטאנען אין וואסער, איבער די פענצטער. מענטשן האבן גערעטעוועט פון די דירות, וואס ס'האט זיך געלאזט און אוועקגעטראגן צו באקאנטע, וואס האבן געווויינט אויפן בארג. אבער אידער וואס וען, האט דער טייך געטאן זיינס און אלץ אוועקגע־ טראגן מיטן וואסער.

וען דאס וואסער האט אנגעהויבן אפפאלן, האבן פרויען און מיידלעך געגומען כשרן ביים טייך דאס פסחדיקע געפעס, קופערנע בעקינס, אייזערנע טעפלעך און מעשענע לייכטער, און זיי גרייבן מיט זאמד. יידן פלעגן אוועקשטעלן אין טייך הילצערנע פעסער און אלע דריי טעג טוישן דאס וואסער. נאך צוויי וואכן זיינען די פעסער געווארן כשר לפסח, צו האלטן אין זיי פסחדיקן, רויטן בארשטש.

נאך פסח האט אויפן טייך גערוט א צניעותדיקע שטילקייט. אויף דער בלאנקע האט דאס לעבן זיך גענומען אויסכאפן. בעלי־עגלות האבן אנ־ געהויבן אריבערטרייבן אהין די פערד, ווו זיי האבן זיך צוגעפאשעט אויף גרינע, זאפטיקע גראזן. יינגע, נאקטע גענזלעך און קאטשקעלעך



ביים בערג טייך. אין הינטערגרונד דער בנייז פון ל.מ.ק. על שפת הנהר. עדשטע שורה: רחל מראָסט, עדושא אמפער, צווייטע שורה: פייגע פריוונגער, פייגע ציגעל, פייגע שפרינץ.

האבן אונטער דער השגחה פון א יונג פאסטוכל זיך געפליוסקעט אין פון זון־שטראלן דערווארעמטן וואסער.

שמעון דער שטריק־דרייער האט ווידער גלאזט אין גאנג די גרויסע, הילצערנע רעדער און אויף זיי אויסגעדרייט שטריק, וועלכע האבן זיך געצווונגן לעגגויס דער גאנצער בלאנקע. שבת, נאכן טשאלנט, האבן די איינווויינער פון וואנים גאס ארויפגעווארן אויף זיך קישנס און קאל־ דרעס, אריבער אויף דער בלאנקע, דורכן שמאלן בריקל, אויסגעבעט זיך אויף דער בלאנקע און מיט א זארגלאזן עונג־שבת צופיל געכאפט א דרעמל ביזן זון־אונטערגאנג. כאפנדיק פון ציים צו צייט א בליק אויף די געפענטעטע פערד.

באלד נאך שבועות, ווי ס'זיינען נאר ארויבער די זיבן ספירה־ וואכן, האט דער טייך גענומען ארבעטן אין פולן ברען. חברה יינגווארג פלעגן גלייך פון חדר זיך א לאז טאן צום טייך, ארויפווארפן פון זיך די מלבושים און האפ, גלייך אין וואסער ארויס און אנגעהויבן שווימען אייניגער »שארנדיק« און דער צוויייטער לייגנדיק »קלאפטער«.

דערווואקסענע חתן־בחורים, וועלכע האבן געלערנט אין די שטיבלעך, »אויף אייגענער האנט« זיינען גאנצע טעג אפגעלעגן אין טייך, זיי האבן נישט געהאט קיין עול פון חדר און נישט קיין אויפזיכט פון א רבין.

פרייטיק פארנאכט פלעגן ארויסקומען צום טייך פארהארוועטע שניי־ דער, שוסטער און סטאלער. ס'גאנצע וואך האבן זיי שווער גענארבעט אויף צו פארדינען דאס שטיקל ברויט. פרייטיק ביים טייך פלעגן זיי ארופארופן פון זיך די ארבעטס־גדרים צוזאמען מיט די מרה־שחורה־ דיקע דאגות און זיך דערפרישן מיטן קאלטן, קלארן טייך־וואסער. א טייל בעלי־מלאכות האבן באווירן קונצן אין טייך. זיי האבן זיך ארונ־ טערגעלאזט אונטערן וואסער ביי אין ברעג און ארויף אויפן וואסער ביים צווייטן ברעג.

אנטקעגן דער רוסישער צערקווע, וואס איז געשטאנען אויפן בארג, איז געווען די אזוי גערופענע »עזרת־נשים«. פרייטיק האבן דארט יידישע מיידלעך געוואשן דאס געפעס און אין איין וועגס געכאפט א באד לכבוד שבת. אין טאמער האט א מאל, נישט ווילנדיק, פאר־ בלאנדשעט אהין א מאנספארשון, איז געווארן צווישן די מיידלעך אין די ווייטע העמדער א קוויטשערי, ווי פון א סטאדע גענג און אלע האבן זיי זיך מיט אמאל אפגעטונקט טיף אין וואסער ביזן האלדז.

מענטשן האבן געגלויבט, אז דער טייך פאדערט יעדעס יאר א קרבן און נאכדעם בארויקט ער זיך. די גלויביקע האבן געווארט, אז דער טייך זאל באקומען זיין קרבן. פארשטייט זיך נישט פון זיי, נאר פון עמעצן אנדערש און דערנאך איז שוין נישטא קיין סכנה און מ'קען זיך שוין באדן אין טייך.

אז ס'האט דער טייך צוגענומען א קרבן, איז די טרויעריקע נייעס באלד באווויסט געווארן אין דער גאנצער שטאט. יונג און אלט האבן גענומען לויפן צום טייך, כדי צו ראטעווען דעם קרבן. קודם־כל האט מען אראפגעבראכט חיים פישער, שמחה פלאטעס זון, מיט זיין פישער־שיפל. חיים פישער פלעגט תמיד גיין דעם קאפ אראפגלאזן, גלייך ווי ער וואלט מורא געהאט צו קוקן עמעצן גלייך אין פנים אריין. אבער אויפן טייך האט זיך חיים פישער נישט קיין שוואכקייט און זיך נישט געשעמט פאר קיינעם. די פאלעס פון זיין כאלאט פארשטעקט אין לע־ דערנעם פאסעק און מיט דער נעץ געגומען קערן דעם טייך אין דער לענג און אין דער ברייט, ווי מיט א בעזעם. דאס גאנצע שטעטל יידן איז געווען פארוואמלט ביים טייך. אלע האבן געוועדעט זייער בליק צו חיים פישער מיט זיין שיפל. די קרובים פון דערטרונקענעם פלעגן שטיל כליפען. ביים ארויסציען די נעץ פון טייך פלעגט זייער כליפען ווערן שטארקער, גלייך ווי דאס ארויסציען פון דער נעץ פארגרעסערט זיינרע יסורים. פון צייט צו צייט האט זיך א פישל פארפלאנטערט אין דער נעץ, אבער חיים פישער האט נישט געווארט קיין הגאה האבן פון זיין רעטונגס־ארבעט און ער האט דאס פישל צוריק אריינגעווארפן אין טייך אריין.

יידל צימערמאן/ שבת דערינערונגען

גבעתיים

מ׳טוואך האָט זיך שוין געמערקט, אז דער שבת דערנענטערט זיך. די באַוועגונג ביי די מונציאַרעס (מעל־קראָמען) און אויפן גריענעם מאַרק איז לעבעדיקער געוואָרן. יידישע מאַמעס האָבן אַרײַנגעלייגט די גאַנצע נשמה יתירה אין צוגרייטן די שבת־ענערגיע.

איך דערמאָן זיך, אַז מײַן מוטער און אַנדערע פרויען פלעגן זאָמלען ברויט און עסנווארג פאַר נויטבאַדערפֿטיקע. באַזונדערס איז די זאָרג געווען גרויס ערב־שבת, ס׳זאָל חלילה נישט פאַרשטערט ווערן דער הייליקער שבת.

אונז, קינדער, האָט דער מוטערס אָפּטער נעלם ווערן נישט גענוג שמעקט. אינעווייפט זיינען מיר נישט געווען צעפֿרידן פון דער „גבאי־טע״, לאה טאשערס וועג מיר האָבן איר דערזען, האָבן מיר זיך גלייך אַנגעקוויבן שטורצן, לאָכן און שטילערהייט געראָפן איר מיט פאַר־שייידענע נעמען, ווײַל געווּוסט האָבן מיר, אז באַלד וועט די מאַמע נעלם ווערן צוזאַמען מיט איר.

לאה טאשערס האָט פארנאַכלעסיקט די משפחה און דעם מסחר, כדי צו טאָן עפּעס א מצוה. וועט שמועסט נאָך ערב־שבת, אודאי, און אודאי.

פרייטיק פרי האָט זיך שוין אין א סך יידישע הייזער געפילט דער ערב־שבת. די פאדלאגעס אויסגעוואַשן, די קינדער אויסגעצוואנגן אין אַנגעטאָן, יעדער לויט זיינע מעגלעכקייטן. דער טיש געדעקט, די לייכטער אַנגעצונדן און דער ריח פון די מאכלים קיצלט די נאָז.

שטאַרק אומרויק זיינען די קרעמער געוואָרן, ווען פונקט פרייטיק פאַר־נאַכט האָט זיך די קראָם מיט גויים אַנגעפאַקט. די פאַמיליעס זיינען געווען גרויסע, פֿרנסה האָט שטענדיק געפעלט, און לייזן האָט זיך זייער געוואָלט, נאָר בשום אופן נישט פרייטיק פארנאַכט. דאָס איז דאָך, ממש, מעשה שטן! אזוי האָב איך נישט איינמאָל געהערט פון מיין פּאַטער און זיידן ז״ל. אין אזעלכע פאַלן האָבן זיי מיט גרויס כעס פאַר־טריבן די קונים.

נאָכדעם, ווי די מאַמע האָט מיט גרויס כוונה די ליכט געבענטשט, פלעג איך מיט גרויס רחמנות קוקן אויף מיכאלן, דעם סטרוזש, וואָס פלעגט פונקט אַריינפאַרן מיט א וואגן קאַרטאָפל אין הויף און א פאַרשווייצטער אין שמוציק קליידער אַנגעהויבן אָפּלאָדן.

מיך האָט אַנגעכאפט א נייגעריקייט צו זען, ווי זעט עס יעצט אויס ביי אים אין צימער? כ׳האָב זיך צוגעקוקט צו זיין צימערל. ווי וואכע־דיק עס איז דאָרט! דאָבט זיך, אַז אויך די איקאַנע קוקט מיט רחמנות אַראָפּ.

צו האָבן מיכאל מיט זיין משפחה געפילט א קנאה צו די איינ־ווויינער פון הויף?

וואַרשיינלעך, אַז יא.

פלעגט ער שאָקע פרייטיק צונאַכט צוזאַמען מיט די בנים כאָפן א גו־טע כוסה און נאָכער זיך לאָזן מיט זאָפּטיקע, אוקראיניש קללות אויבער די יידישע הייזער. פרויען האָבן שנעל פארמאכט אלע טירן און צוזאַמען מיט די קינדער געוואָרט מיט פחד, ביז ער וועט זיך בארויקן (די מע־נער זיינען געווען אין שול).

אויף מאָרגן, שבת פרי, נאָכדעם ווי מיכאל האָט איינגעהייצט דעם אויוון און געקראָגן א גלעזל בראַנפן, חלה מיט פיש, האָט אים דער פנים אויפגעשיינט. לאקריך־רייזלעך האָבן זיך, ווי גרויפן געשאָטן, און בשעת מעשה האָט ער זייער פאסמאקעוועט די יידישע פיש.

פרייטיק פארנאַכט האָבן די פאַטערס, האַלטנדיק די זין ביי די הענט־לעך, זיך געלאָזט אין דער שול־גאס. טעכטער האָבן די זכיה נישט גע־האָט, עס איז דאָך נישט קיין קליניקייט! א זון איז א קדיש איבער הונדערט און צוואנציק יאָר! און צו וויפל צדיקים פלעגט מען דאָס אויספֿאָרן, כדי אויסצובטען א זון?

און אזוי גייענדיק אין דער שול־גאס, האָבן יידן זיך צעטיילט: די זיינען אַריין אין דער גרויסער שול, אַנדערע אין פאליש און פיל זיינען אַריין אין די הוסיאטינער, ראַדזיזנער און טריסקער שטיבלעך.

אין שול האָבן הענגליינטער געברענט און א פייערלעכע שטימונג האָט געהערשט. מיר פלעגן זיך דאָ ארומיאָגן איינער נאָכן צווייטן און גע־פלאָנטערט די דערוואַקסענע צווישן די פיס.

צום דאָוונען האָבן מיר קיין ספּעציעלן חשק נישט געהאַט. מיר פלעגן זיך צוקוקן צו די העויות פון יעדן חסיד באַזונדער, און ווי ווייט מע־גלעך נאָכארימען. ספּעציעלע אויפמערקזאַמקייט האָט געצויגן איטשע־מענדע דער שוחט, וואָס האָט מיט גרויס יראת־שמים, און פאר־גלאָנטערט אויגן לאָנג, לאָנג געצויגן דעם „אחד״.

דאָס דאָוונען איז געווען פייערלעך, באַזונדערס די תפילה פון קבלת־שבת. נאָכן דאָוונען פלעגט מען מיטנעמען אַהיים אַן אורח.

פאַרטאָג פלעגט זיך שוין הערן דוד בן דודס קול:

— שטייט אויף, שטייט אויף, לעבודת־הבורא! אַלט קינד האָט דאָס מיר אויסגעוויזן זייער נעהיימניספול. א לאַנגע צייט האָט מיך דער קול עגשראָקן און גלייכצייטיק געצויגן, נישט וויסנדיק צו איז ער פון א ילוד־אשה.

נאָכן תהילים־זאָגן, פלעגט מען דאָוונען, אָבער איך פלעג אַנקומען אין מיטן פון די תפילות. וויפל כ׳האָב זיך נישט געשטראָפט, האָט עס נישט געהאָלפן, ס׳האָט מיר געצויגן זיך שפילן מיט חברים פארן דאָוונען. כ׳האָב געפילט, אז כ׳בין פול אַנגעלאָדן מיט חטאים.

א באַזונדערער פּחד איז מיר באַפאַלן שבת בין־השמשות, ווען דער הימל איז שטאַרק רויט געוואָרן פון שקיעה. כ׳האָב מיר געטראַכט, אז מען וועט מיר אין אַזא פייער בראָטן אין ברענען.

שבת ביז נאָכמיטאָג איז נישט געווען שלעכט, אבער נאָכדעם, גיין אין חדר לערנען פרקי־אבות, דאָס איז שוין אינגאַנצן קיין תענוג נישט געווען. האָט דער רבי פון אונז טאָקע קיין נחת נישט געהאַט. שנעל, שנעל האָבן מיר אונטערגעבראָכן דעם פּרק, נאָכדעם גלייך צעפּראַלט די טיר און אַרויס. דער רבי שריט:

— שקצים! אַבער וואר הערט אים. שנעל האָבן מיר פליטה געמאַכט אויף די לאנגעס און פון דאָרט אין בראדיצער וועלדל. צו הבדלה זיי־נען מיר שמציקע, אַבער צעפרידענע אהיימעקומען.

נאָך הבדלה, ווען מען האָט דעם שבתדיקן טישעצך מיט די לייכטער אָרונטערגענומען, האָב איך מיט אַמאָל דערפילט, ווי וואַכעדיק איז דער אינדערוועלט. דאָן איז מיר קלאָר געוואָרן, אז עפּעס שיינס און יום־טוב־דיקעס איז אַוועק.

אָבער נישט שטענדיק איז אזוי געווען. פון יאָר צו יאָר פלעגט דער טריסקער רבי קומען אין שטאָט אויף יאָרציט. פאָר די קינדער איז דאָס געווען א גרויסע עשעניש.

די קינדער פון הוסיאטינער און אַנדערע שטיבלעך האָבן דאן מקנא געווען די קינדער פון טריסקער שטיבל, און זיי פלעגן זיך רייצן מיט אונז:

— אהא! צו אייך קומט נישט אייער רבי! ריכטיק איז עס געווען, אָבער מיר האָבן גלייך אַנטקעגן געטאָנט:

— אונזערער איז א גרעסערער צדיק!

אין ווירקלעך, דעם טריסקער האָבן מיר געזען אַלס א ייד — א חלוש, אָבער, דער הוסיאטינער האָט זיך אונז אויסגעמאָלט אַלס שיינע לעגענדארע געשטאַלט.

און די טענץ! באַזונדערס די שבת בין־השמשותדיקע, פרייליכע, הת־להבותדיקע טענץ. האָבן צו האָבן, פלייצע צו פליצע מיט פארגלאָצטע אויגן צום הימל — האָבן זיי זיך באַוועגט.

און אזוי זינגענדיק און טאַנצנדיק עד כלות־הנפש, האָבן זיי באַגלייט

די שבת־מלכתא.

נתן הדס / די געוועלבער ברענען

הרצליה

די הילצערנע הייזער האבן זיך א גאנצן טאג געסמאליעט אונטער דער ברענדיקער זון, ווייל אין די יידישע געסלעך איז נישט געווען קיין בוים אויף קיין רפואה. מען האט שוין געהאלטן נאך ווע־ טשערע און זיך געקליבן גיין שלאפן, אבער אין די הייזער האט גע־ טשטיקט די לופט. ס׳איז שווער געווען איינצודרעמלען. יידן האבן אראפ־ געווארפן די כאלאטלעך, אראפגעצויגן די שווערע שטיוול, זיך אויסגע־ זעצט אויף דער פריזבע און דערציילט מעשיות פון גוטע יידן, פון שדים, וואלד־גזלנים און גבורים.

די מעשיות האבן זיי איינגעווייקט אין א טיפן שלאף, ווי קליינע קינדער אין די ווייג. ווען ס׳איז שפעטער קאלט געווארן, זיינען זיי אריין אין די שטיבן, זיך ארונטערגערוקט אונטער די פערענעס, גלייך ווי ס׳וואלט געווען א פראסטיקע ווינטער־נאכט. קוים באווייזן איינשלאפן, האט זיך געהערט א בעברואגעריי אין די לאדנס.

גוואלד, יידן! די געוועלבער ברענען!

ווער האט עס נישט געהאט קיין געוועלב, א בודקע, א שטעלע אדער א שאפקעלע? אויב נישט ער — איז ער ברודער, א קרוב. אפילו ווייבער פון בעלי־מלאכות האבן געהאלטן געוועלבער. אט, למשל, חנה־מלכה ער א סטאלער, און זי האט געהאלטן א שפיז־געוועלב. משה חיקיס — ער א מוליר און זי האט געפירט א גאלאנטעריע־געוועלב. זלאטע יוזעפעס — ער א בלעכער, און זי האט געהאלטן א מילך־קראם, אפרים ליב מלמד — ער א מלמד, און זי האט גע־ פירט א שפיז־געשעפט. און אזוי ווייטער און ווייטער.

ווייל א טירעלע אין מארק, איז א פענצטערל אין הימל — האט מען געזאגט, און וועך ווייל עס נישט האבן א פענצטערל צום רבונו־של־ עולם. דאס גאנצע שטעטל האט געהאט א שיכות צו די געוועלבער, גלייך ווי להבדיל, צו דער שול און צום בית־הקברות.

און דא די געוועלבער ברענען? געוועלבער, וואס זיינען איבערגע־ גאנגען בירושה. יידן האבן נישט געגעסן און אלץ געליגט אין די ג־ ועלבער אויף די פאליצעס. געוועלבער האט מען צוגעזאגט נדן די טעכ־ טער און שפעטער נישט מקיים געווען, ווייל אין שטוב איז אונטערג־ וואקסן נאך א טאטכער. געווען פאלן, ווען מען האט איינגעטיילט בייד־ טעכטער איין געוועלב. איינע האט געהאנדלט מיט ראזשינקעס, די צווייטע — מיט מאנדלען. די סחורה, וואס דו וועסט האלטן אויף דער רעכטער פאליצע, וועל איך נישט האלטן אויף דער לינקע. דו וועסט פארקויפן גענוג, און איך — גריווען. און דא — די געוועלבער ברענען!

דורך טירן און פענצטער האט מען גענומען לויפן און שפריגען. מע־ נער אין די גאסקעס, וווייבער אין די העמדער, פארשלאפענע, מיט האלב־ פארמאכטע איגן. מען האט נאך נישט געזען קיין פונק פייער, אבער געשריגן האט מען מיט אלע כוחות:

— גוואלד, יידן! די געוועלבער ברענען!

— חיה שרה, בינד צוזאמען דאס בעט־געוואנד, און היט די קינדער — האט איינער געשריגן.

— פארוואס לויפסטו דער ערשטער? ווי לאזטו מיך איבער אליין מיט די פייגלעלעך?

— שווייג, שרה! די געוועלבער ברענען!

און די געוועלבער האבן טאקע געברענט.

די געשריייען און די גוואלדן האבן אויפגעווועקט דעם פייערלעשער, סאפקע פאזשארניק פון זיין טיפן שלאף. מיט אלע כוחות האט ער זיך קוים ארויסגעגראבן פון דעם בארג הייי, וווּ ער איז געשלאפן אין דער פאזשארנע. א גישט־דערשלאפענער האט ער געגומען ציען דעם שטריק פונעם אלארם־גלאק, וואס איז געהאנגען צווישן די צווי סאדע־וואסער בודקעס פון שימאלי בעלפער, און שאול אבא־ לעס.

די קלאנגען פון גלאק האבן געשטעלט אויף פיס די פארשלאפענע פון אלע עקן שטאט. די פאזשארניקעס זענען געקומען צעלויפן צו דער פאזשארנע און גענומען איינשפאנען די „לייבן" אין דער גרין־געפאר־ בטער שיקאווקע. אבער דאס פייער האט ארויסגעשטעקט זיינע צונגען, און מודיע געווען:

— קינדערלעך, איר האט זיך נישט וואס צו יאגן, איר האט פאר־ שפעטיקט.

קוים מיט צרות איז געלונגען איינשפאנען די צעשראקענע פערד אין דער שיקאווקע. מען האט ארויפגעלייגט די „באסאקעס" און מיט קללות אויף די ליפן איז מען אוועק צום פלומפ אנצאפן וואסער אין גרינעם פאס, וואס איז געלעגן אויף דער שיקאווקע.

ווען די פאזשארנע מיט דער שיקאווקע איז אנגעקומען צום פלומפ לעבן חיה טעלצעס בודקע, האבן זיי אים געפונגן באלייגט מיט יידן, ווי בינען אויף א בארג האניג. דערזעענדיק די שיקאווקע האבן אלע גענומען שרייען:

— מאכט א וואסער! מאכט א וואסער פאר דער שיקאווקע. נאכדעם ווי זי איז אפגעפארן, האט מען וויייטער פארגעזעצט די ארבעט... צוויי האבן געפאמפעט, איינער האט אונטערגעשטעלט די עמערס, און א צווייטער האט געטראגן.

נאכדעם ווי יידן זיינען מיד געווארן פון לויפן מיט די עמער אהין און צוריק, האט מען אויסגעפונגן א מיטל, מען האט זיך אויסגעשטעלט אין א שורה פונם פלומפ ביזן פייער און איבערגעגעבן איינער דעם צווייטן די עמערס.

— שמערל, גיב א לערן, בערל, נעם א פולן — האט מען געשריגן.

די וואסער־טרעגער און די וואסער־פירער זיינען אויך נישט געשטאנען מיט פארלייגטע הענט. זיי האבן זיך נישט געשטופט צום פלומפ, נאר אוועק צום טייך ביי דער זאמאשטשער בריק אדער צו פנחס טריס־ קער א טינק אונטער די קאן — און זי איז שוין פול, אן געשריייגן אן שטופגעניש: א מהיה!

די וואסער־פירער האבן נישט געקלאגט, ארויפגעלייגט ביז דריי פעסער, זיי אנגעגאסן ביים טייך און אוועק צו דער שרפה. אריסגעשלעפט דעם גרויסן הילצערנעם קארק פון פאס, אונטערגעשטעלט די עמערס, און פון דארט גלייך אין פייער אריין.

ביי דער שרפה זיינען נישט געווען קיין עצה־געבער, ווי ביי אנדערע שרפות, וואס פלעגן שטיין אין געבן עצות:

— יאסל, טו אזוי, משה, מאך אזוי, אלע האבן אזעלכע, נישט געהאט קיין צייט צו געבן עצות. מיט באסאקעס און דראנגען האבן ארבעט די „ספרינטנע", די באשלעגער און דעכער־דעקער. ביי זיי האט נישט גע־ שפילט קיין ראל א שפרונג טאן אויפן דאך. זיי זיינען געווען די ערשטע אין פייער, געריסן דעכער און געבראכן טירן.

די טשעפלער, טרעגער און סתם יידן מיט כח האבן אוועקגעקאטשעט די בודקעס, וואס זיינען געשטאנען נאענט צו די געוועלבער. די „אט־ קעס־פלומפ און חיה טעלצעס פלומפ זיינען פון צויפיל פאמפען קאליע געווארן, האט מען געטראגן דאס וואסער פון יידישן שפיטאל־ פלומפ און פון יאשקאלים פלומפ און פון טייך, וואס האט א סך בא־ שווערט די ארבעט.

אין די הייזער, וואס זיינען געשטאנען נאענט ביי די געוועלבער, האט מען זיך גענומען פאקן. פון הערש וואלדמאנס, יאשע מאכ־ טשיס און פון שאול איזנס קאמעניצעס האט מען ארויסגע־ טראגן פון די שטובן אויפן קלוינטער־פלאץ. ביי זיי האבן שוין די פלאמען אריינגעקוקט אין די פענצטער, און אויסגעשפירט צו ס׳איז דארט דא עפעס לייטישעס...

צעטומלטע און צעשראקענע איז מען גלאפן מיט פעק און זעק און עכשו וואסערט האט מען זיך ארומגעזעגן, אז נישט דאס האט מען גענומען. — שמעון — שרייט א פרוי — פארווא האסטו געבראכט צו שלעפן די סטופע? וווּ האסטו איבערגעלאזט דאס קינד? וואס טויג מיר דער

מולטער מיט דער דייטשע, אז דאס בעט־געוואנט האסטו איבערגעלאזן; אויף וואס וועלן מיר דעם קאפ אוועקליגן?

אזוי האבן מענטשן געהאלטן אין ארומלויפן אהין און צוריק, ווי האלבע משוגעים. יעדעס מאל זיך דערמאנט אן א וויכטיק אויצר, וואס מען האט פארגעסן.

די קינדער זיינען ארומגעלאפן הפקר. א טייל זיינען מידע צווישן די פעק איינגעשלאפן אן קיינער האט זיי נישט באמערקט, א טייל זיינען פארפאלן געווארן.

— משהלי! שרהלי! ווו ביסטו פארפאלן געווארן?

— אפשר האט איר גוטען מיינע פייגעלעך?

אבער ווער האט ציט געהאט צו זען, אדער צו ענטפערן. אין די וויטע עסקלעך האבן זיך צעשראקענע ענגומען פאקן, אשרי אדם מפחד תמיד, בעסער פריער איידער שפעטער.

פון דער שול־גאס האט מען זיך מיט פעק עשלעפט צו דער שול אן צום בית־עלמנדל. די טאנדעטניקעס האבן צונויפגעבונדן זייערע סחורות, געווען גרייט על כל צרה שלא תבוא.

אין באד־גאס האט מען אלץ ארויסגעטראגן פון די הייזער. מען האט געקלערט ווהין וועט מען זיך פעקלען, אז די שעה זאל נישט זיין. א טייל האבן גראטן אין באד אריין, ווייל די באד איז געווען עמויערט מיט ליים־גערדענע ציגל, ממש א קרעפאסט, אן דערצו געהאט א בלע־כענעם דאך. וואס דארף מען בעסער? אנדערע ווידער האבן געזאגט אין דער מיטלאוע, א לייזיקער פלאץ, אהין וועט דאס פייער נישט קריכן, ווייל ס׳איז דארט נישטא וואס צו ברענען. שוואך־זעערס האבן געטענהט, אז דאס זיכערסטע איז אויפן בית־הקברות... עס איז טאקע א ביסל וויט, אבער בעסער וויייטער איידער נענטער.

ס׳איז ממש נישט צו גלויבן, אז אין וואנזס האט מען זיך אויף געמאכן רירן, לכתחילה, האבן זי אפילו נישט געטראכט דערפון, שפעטער, וען דער האריזאנט רויט פון די פלאמען, האט מען זיך דער־שראקן, אריבערגעטריבן די פערד אין די קאזעס איבערן טייכל, אויף דער בלאנזע, און דורך דער שמאלער קלאדקע, וואס איז געלאגן איבערן טייכל, אריבערגעשלעפט די בעבעכעס. דארט האט מען געקענט רויק איינשלאפן, וואס וועט דארט דאס פייער טאן? גרישזען דאס גרינע גראז? די מלאכה האבן שוין די פערד און די קאזעס פון לאנג אפגע־טאן.

אין אלע איבעריקע גאסן איז שוין אלץ געווען צונויפגעפאקט, וויי־בער זיינען געשטאנען בייַ די פעק און געבראכן די הענט מיט הארצ־רייסנדיקע געוויינען:

— גאטענו, ראטעוט, זיי זיך מרחם, נאר דו קענסט העלפן.

דאס פייער האט זיך פארצוויגן איבערן גאנצן הימל. דאס שטעטל האט זיך געפונען איינגעהילט, ווי אונטער א פייערדיקן טלית. די פלאמען האבן זיך געריסן אלץ העכער, א טייל לאנגזאם, א טייל מיט רוגזה, ניט איבערלאזנדיק קיין פיצל סחורה.

די פאושארנע־קאמאנדע איז געווען אומבאהאלפן קעגן פייער, אזא פייער האבן זיי אין זייער לעבן נישט געזען. די צעשראקענע פערד פון דער שיקאווקע האבן זיך געהאלטן אין אייך רייסן אין פייער. דאס מען זיי מיט שמאטעס פארבונדן די אויגן.

פון די קאזארמעס זיינען צעקומען צו הילף א סך סאלדאטן, אבער מער ווי שטיין מיט די ביקסן אין די הענט האבן זיי נישט געקענט, ווייל ס׳האט גארנישט געהאלפן קעגן אזא פייער.

אט, ברענט טעמאלעס פארבן־געשעפט, וואס איז אנגעפאקט מיט פעסער פאקאסט. דאס פייער קריכט פון דארט ארויס אין פארשיידענע רעגן־בויגנדיקע פארבן, ווי א גוישע כלה מיט אן אויסגעפלאכטענעם קאפ פון פיל־פארביקע סטענגעס.

דאס פייער רייסט זיך צווישן די געוועלבער, האט נישט קיין צייט, ווייל וואס שנעלער ענדיקן דאס שטיקל ארבעט. אט, ברענען די שטיוול־קרא־מען און לעדער־געשעפטן. פון דארט טראגט זיך א געדיכטער רויך, וואס רופט ארויס הוסטן און א שטיקגעניש אין האלו.

ס׳פייער איז שוין ארויין אין די שניט־געשעפטן. די פלאמען טרייבן ארויס פון דארט שטיקער שטאף, ווי שווארצע קראענן צעפליען זיי זיך אין דער הויך איבערן שטעטל און זאגן אן דעם חורבן.

ס׳ברענט שוין ביי די מעל־שענקערס, דא האט דאס פייער נישט קיין שליטה, ס׳פארעט דארט, ווי אין באד, ווען מען באגיסט די גלייזענדיקע שטיינער מיט וואסער.

די פלומפן זיינען שוין א לענגערע צייט אליין, די שיקאווקע ארבעט שוין אויך נישט. דעם טייך האט מען שוין באלד אויסגעשעפט, אין דאס פייער טוט זיינס אומגעשטערט.

דאס פייער איז שוין דערגאנגען צו די נאפט און סמאלץ־געוועלבער. ס׳ברענט ליזער שטאקאמערס געוועלב. אלץ וואס ברענט, איז דא ביי אים אין געשעפט: נאפט, סמאלץ, דושעגעכץ אין טראן, פון דארט האט זיך דאס פייער געריסן אין הימל, ארויסשטעקנדיק זיינע פיי־ערדיקע צינגער. פון שווארץ־סמאלדעריקע רויך־זיילן רייסן זיך די רויטע פלאמען, ווי פון שוואנצע שיידן ארויס.

ווען ס׳האט ענגומען טאגן, האט דאס פייער ביז די יאטקעס דער־גרייכט. דארט האט דעם פייער געפלאמט ס׳פנים... נישט געווען וואס צו ברענגן, אויסער די לידיקע וועגט און די פליישקלעצער. דא האט דאס פייער אראפגעשלונגען דעם לעצטן ביסן.

צומאראגנס, נאך דער שרפה, זיינען די קרעמער געשטאנען, געזוכט און ענגישטערט אונטער די חורבות, אפשר וועט מען עפעס גפֿינען. יינגלעך זיינען נישט נעגאנגען אין חדר. קיין ווערט־זאכן האט מען נישט גפֿונען. אלץ האט דאס פייער פארניכטעט.

די קרעמער פון די בודקעס, וואס זיינען ניצול געווארן, האבן פארגע־זעצט זייער האנדל. די „נשרפים" האבן זיך אויעקגעשעטלט יעדער לעבן זיין מוער מיט זיין ביסל סחורה.

ס׳האט לאנג נישט געדויערט, מיט דער הילף פון דער פייער־קאסע האט מען גענומען אויפשטעלן די געוועלבער, וועלכע מען האט געגענדיקט אין יאר 1914, ווען ס׳איז אויסגעברכן די גרויסע וועלט־שריפה.

ווער איז שולדיק אין דער שרפה?

ס׳ארוואס מען האט אים גערופן חוימער — ווייס איך נישט. אלנספאלס, דאס איז נישט געווען זיין פאמיליע־נאמען.

ער האט געהאלפן א צעלניק־קראם, אז מען פלעגט ביי אים בעטן ווייסע פאדעמס, אדער קנעפלעך, האט ער דערלאנגט שוואַרצע, און אז דער קונה פלעגט אים זאגן:

— ר׳ משה, איך האב דאך געבעטן ווייסע? האט ער געענטפערט מיט אן ערנסטן טאן:

— וואס איז דער אומגליק? מיט שוואַרצע קען מען אויך פארנייען, און דערביי צוגעבן:

— גאטענו! ווו נעם איך די זעק מיט גאלד, וואס מען קען מיט שוואַרצע פאדעמס פארנייען.

די קונים איז געפעלן זיין תשובה און זיי האבן צוגעשמיכלט. פון זיין ענטפער האבן זיי גדרונגען, אז ער איז א גרויסער תם, און האבן זיך געטראכט, אז ביי א תם איז גוט צו קויפן... א טייל ווידער האבן גע־האלטן, אז ער מאכט זיך נאר אזוי, כדי צו פארתמען די קונים. אזוי צו אזוי, דאס געוועלב איז ביי אים תמיד געווען פול.

דאס ערשטע געוועלב אין ראג איז געווען דוד וואלקאווניסק, דאס צוויייטע: אברהמלע ששכרס. דאס דריטע, אין ווינקל, האט

געהערט צו משה חוימער אין איז געשטאנען אויפן פרשת־דרכים. צו זיין געוועלב האבן געפירט 4 שמאלע וועגן, צו וועלכע ס׳האבן גע־ שטראמט פויערים פון די ארומיקע דערפער.

די פויערים האבן ביי אים נעקויפט שטרויענע קאפיראסן אין טאבאק־פושקעס, לולקעס פון האלץ אין פון פארצעליי, קניפיקלעך אין פאסן מיט גרויסע ספראנשקעס.

די פויערטעס פלעגן קויפן טיכלעך און פאטשיילעס, סטענגעס פאר די שיקסעס און וועלאנס פאר די כלות.

שקצים האבן נעקויפט נאראמאשקעס אין פייפערס פון האלץ. די שנייידער האבן ביי אים נעקויפט זייערע „צוואנען".

זיין געוועלב איז געווען אנגעפיקעוועט מיט סחורה, אז די פאליצעס האבן זיך נעבראכן, ממש א נאדל נישט אריינצושטעקן.

כדי צו פארקלענערן די ענגשאפט, האט ער דעם בוידעם אויך פאר־ וואנדלט אין א געוועלב.

טשעפלער האבן אין געוועלב אויסגעשטעלט טרעפ, וועלכע האבן נע־ פירט צום בוידעם. מיט ברעטער דעם דאך אונטערגעקלאפט, און אויך די וועגט באדעקט. מאטי מאלער האט דאס בוידעם־שטיבל מיט פאפיר־טעפעכער אויסגעקלעפט, אזוי אז עס איז נישט געווען צו דער־ קענען, אז דאס איז א בויידעם. נאר דער שיפוע פון דער סטעלע האט אויסגעזאגט דעם סוד. דארטן, אין דער הויך, האט ער געהאלטן די בעסערע סחורה.

אין טאג פונם אומגליק איז אין הרובי׳שאו פארגעקומען א גרויסער יריד. די פעלדער זיינען דאן געווען באדעקט מיט נישט־פארטיקע תבואה. פויערים — פריי פון ארבעט — האבן געוואלט אויף דעם שנייוואי אין זיינען געקומען אויפן יריד.

אין דעם טאג איז נישט מעגלעך געווען אריינצושטעלן א פוס צו משה חוימער אין געוועלב.

דער שטייגער פון די פויערים איז: ווו דאס געוועלב איז געפאקט מיט קונים, שטופט ער זיך אהין. מיט א שפאן וווייטער קען זיין דאס זעלבע געשעפט ליידיק אויף מען חלשט פאר א קונה.

פארנאכט, וען דער לעצטער פויערישער וואגן האט פארלאזן דעם קלויסטער־פלאץ, האט ביי משה חוימער אין געוועלב איסגעזוען ווי נאך א פאגראם. הויפנס סחורות זיינען געלעגן אנגעוואורפן אויפן לאנגן טיש. אין אין אלע וווינקלעלער זיינען געשטאנען פולע און לידיקע פודלעס, וועלכע מען האט נישט באווייז צוריקצושטעלן אויף די פא־ ליצעס. טראץ דעם, וואס ער האט יענעם טאג מאביליזירט אלע ארבעטס־ קרעפטן פון דער משפחה, האבן זיי דאך נישט באווייז צו ברענגען אלץ אין אדרעגנג.

אין אזא טאג איז ער נישט געגאנגען דאוונען מנחה אין שטיבל, נאר איז צוגעגאנגען צו דער וואנט, דערלאנגט א רייב די הענט און ענע־ מען זאגן: „אשרי יושבי ביתך" און גלייכצייטיק ענגומען אפרוימען פון טיש די אנגעוואורפענע סחורות.

נאכן אויסטשיין שמונה־עשרה, איז ער צו צום טיש, ארויסגעצויגן די שופלאדלעך, ארויסגענומען דעם „פדיון" און ארויף אויפן בויידעם, איבערלאזנדיק די בני־משפחה ענדיקן די ארבעט.

ווען ער איז ארויף אויפן בויידעם, האט ער שנעל פארקויטלט די טיר, כדי עס זאל ווער נישט אריין, און חס־וחלילה קיין עין־הרע נישט געבן. ער האט אנגעצונדן דעם לאמפ, וואס זיין גלעזל האט כמעט אנגעריכט די שיפועדיקע סטעלע, וואס איז געווען אויסגעקלעפט מיט בלומען־פאפיר. נאכדעם ווי ער האט אינגעשטעלט דאס פייער, האט ער אויסגעשאפן דאס געלט פון דר קעשענעס, און מיט גרויס התלהבות ענ־ נומען ציילן דעם פדיון, כדי צו וויסן: מה ילד־יום, וואס האט דער יריד געגעבן.

נאכדעם האט ער אויסגעקליבן דאס גראבע געלט און צום סוף מכל הנערים, דאס דראבנע, און אויסגעבויט פון זיי טורעמס. געעדיקט ציילן, יעדן טורעם אינגעווויקלט אין פאפיר און זיין סכום אויסגעשריבן.

ווען ער האט געעדיקט ציילן, איז ער גלייך ארפֿ אין געוועלב און פון גרויס היילענישׂ פארגעסן צו פארלעשן דעם לאמפ. אין געוועלב

האט ער שוין קיינעם נישט געטראפן, אלע זיינען שוין אוועק אהיים. האט ער אריפגעלייגט דעם גרויסן, אייזערנעם פרענט, אויפגעהאנגען דעם דיקן שלאס, און אוועק אהיים מיטן פדיון.

א מידער איז ער שנעל אייגעשלאפן הינטער דער פערענע. ס׳האט זיך אים געחלומט, ווי ער זיצט אויפן בוידעם און האלט אין איין ציילן רענדלעך, אז פונקען פליגן אים פון די אויגן... דאן האבן שוין טאקע געפליגן פונקען פון בוידעם.

דאס פייער האט ענגומען ארויסקריכן פונעם גלעזל ארויף און ארפֿ, און אנגעצונדן דאס טאפעטן־פאפיר. נאכדעם האבן ענגומען ברענען די פרישׂ־סאסנאוויע ברעטער פון אונטער דער סטעלע. אזוי ווי דער דאך איז געווען מיט בלעך באדעקט, האט זיך דאס פייער ענגומען צו דער מיטל־ וואנט פון בוידעם, וואס האט אפגעטיילט צווישן משה חוימער און אברהמלע ישׂשכרס בוידעם, פון דארט צו מאטי ברוך שטיוולקרעמער און צו דעם וואלקאוניק אין געוועלב.

גראד איז דאן אברהמיק זעלצער געגאנגען פון זיין סאדע־ וואסער פאבריק, וועלכע ער האט געהאט ביי הערש וואלדמאן אין דער קאמעניצע און ער האט דערזען דאס פייער. ער האט ענגומען שרייען, אז ביי דוד וואלקאוניק אין געוועלב ברענט. אזוי איז עס אי־ ברערגאנגען פון איין מויל צום צוויטן און אזוי איז עס פארבליבן, אז די שרפה האט זיך אנגעהויבן ביי אים.

א טייל האבן געטענהט, אז ער האט דאס גטעאן, כדי צו קריגן פייער־ קאסע, אנדערע האבן געגלויבן צו פארשטיין, אזוי ווי זיין וועיב פלעגט פארקויפן בעקאכטע קאקארודזעס אין געוועלב, האט זי אינערגעפאט לעבעדיקע קוילן, כדי עס זאלן אינדערפרי זיין הייסע קאקארודזעס און פון דעם האט זיך ענגומען ס׳פייער. אנדערע ווידער האבן אויסגע־ וויזן, אז זי האט דעם סאמאוואר מיט זשק ארומגעהילט, כדי צו האבן באלד אינדערפרי הייסע טיי.

די זאך איז דערגאנגען דערצו, אז מען האט דוד וואלקאוניק אנגעקלאגט אין גריכיט (נישט — חלילה, גערופן צום רב, פריער) און אויפן משפט האט זיך ארויסגעוויזן, אז ער איז גאט זיי נשמה שולדיק. די עדות זיינען געווען די ערשטע, וואס זיינען עקזעמפלע צו דער שריפה. ארויסגעוויזן האט זיך, אז פון זיין געוועלב האט מען ארויסגעראטעוועט די גאנצע סחורה, אפילו די פעסער מיט הערינג, וואס דאס איז נישט אזוי לייכט געווען.

איינער פון די עדות איז געווען יענקל סאווי׳עטצקיס, וועל־ כער איז געווען דער ערשטער, וואס האט אויפגעבראכן דוד וואל־ קאוניקס געוועלב און גענומען ראטעווען. ער האט גזעזן, אז דאס פייער האט זיך צעזויגן פון דער דרום־וואנט, וואס איז געווען ין דער זייט פון משה חוימערס געוועלב. פארשטייט זיך, אז דער ע־ ריכט האט אים פריי־געשפראכן. און דאך איז געבליבן, אז ער איז געווען דער גורם פון דער שרפה, ויש דברים בגו.

עס איז געווען בין כסה לעשור. דוד וואלקאוניק האט ע־ ארבעט כמעט א גאנצע נאכט. כעלות השחר איז ער אוועק אין טרעגע־ רישן פאליש דאוונען מיטן ערשטן מנין. דא האט מען אים מכבד ג־ ווען מיט הבאהה. אראפגייענדיק פון די טרעפלעך ביים ארון־הקודש, האט זיך די ספר־תורה אריסגעגליטשט פון זיינע הענט און אראפגעפאלן אויף דער פאדלאגע. עס איז געווארן א טומל צווישן די מתפללים און מען איז גלייך אוועק צום רב פרעגן א שאלה. דער רב האט געפסקנט, אז אלע מתפללים דארפן דעם טאג פאסטן, און ער, דוד, דארף צו מאטי ברוך פערציק טעג, נאר יעדן טאג נאך מנחה־מעריב מעג ער עסן ברויט מיט וואסער.

ווען עס איז אויסגעבראכן די שרפה, האט א טייל געזען אין דעם א סימן, אז זיינע תעניתים האבן נישט געהאלפן. און אזוי ווי די תורה איז עגלייכן צו פייער, אש דת למו, דערפאר איז ער געשטראפט ג־ ווארן מיט פייער.

און בכלל האט מען געזאגט, אז דאס איז שוין א דבר־ידוע, אז דער וואס וואנדערט ארפֿ א ספר־תורה, ביי דעם ברכט אויס א שרפה. אין דערציבער האט מען אים באשולדיקט אין דער שרפה.

זיי האָבן ביי יידן נישט געגנבעט

ם־כּפּור אויף דער נאַכט, וועֿן יידן זיינען מיד פון כּפּרות־עסן און האַלב־פֿאַרטשאַדעטע פון ליכט, טיף איינגעשלאָפֿן, איז דער שבת־גוי געבליבן אין שול היטן די הונדערטער נרות־נשמה, ס׳זאָל חס־ושלום, קיין שרפה נישט אויסברעכן.

אַבער יידן האָבן אַ טעות געמאַט. לעוונקע דער שבת־גוי איז נישט געשלאָפן מיט קיין קלענערן געשמאַק, ווי עמך ישראל נאָך זייערע האַרץ־רייסנדיקע תפילות. מיטאַמאָל האָט אַ גרויסע, וואַקסענע נשמה־ליכט פון גרויס היץ גענומען זיך בויגן און טרײַבן הייסע טראָפנס וואָקס אויף דער היי־גשפּרייטער פֿאַדלאָגע.

אַ פלאַם פייער האָט איינגעהילט אלץ. פייערדיקע שלאַנגן האָבן גענומען קריכן דורך די גרויסע פענצטער אויפן דאַך פון דער ווייב־ריישער שול.

וועֿן די קלאַנגן פון גרויסן קופּערנעם גלאָק האָבן יידן פון זייערע בעטן אַרויסגעשלעפּט, אין דאָס גאַנצע שטעטל האָט געגנומען זוכן דעם שבת־גוי, איז ער שוין לאַנג אויפן עולם־האמת געווען.

יידן זיינען הילפֿלאָז געשטאַנען, ווער וועט וואגן, חלילה, מחלל יום־טוב זיין? זיינען פֿלוצלונג ווייסע טויבן געקומען און מיט זייערע ווייסע פליגל דאָס פייער גענומען לעשן. אָבער עס איז שוין געווען צו שפּעט. אלץ איז אַוועק מיטן פייער. נאָר איבער די מעשענע הענג־לייכטער, און דער גרויסער חנוכה־לאמפּ, האָט דאָס פייער קיין שליטה נישט געהאַט. מען זאגט, אַז אויך די פאַדקאָוועס פון שבת־גויס שטיוול זיינען ניצול געווארן.

דאָס מעשהלעך האָט מען גלייך באַהאַלטן, מיט דער אַפּענונג, אַז וועֿן די נייע שול וועט, אם ירצה־השם, געבויט ווערן, וועט אלץ אַוועקגעשטעלט ווערן אויף זיין מקום.

יידן האָבן לאַנג נישט געוואַרט. וואָס הייסט? ווי קען מען לעבן אָן אַ שול? גבאים און סתם שיינע יידן האָבן זיך צו דער אַרבעט גענומען, מען האָט אַרויפֿגעלייגט תרומה און מעשר אויף אלץ און אויף אַלעמען, אפילו אויף ציבעלעס און קנאָבל. דאָס געלט, וואָס איז צונויפֿגעקליבן געווארן, איז אַיבערגעגעבן געווארן בידים נאמנות, דעם גרעסטן שטאַט־גביר.

גויים האָבן גענומען פירן גרויסע דעמבעס פון סקריטשינער וואַלד, וואָס האָט געהאַט אַ שם פאַרן בעסטן בויי־מאַטעריאַל. דער גרויסער קומען פון דער צעגעלנע האָט גענומען שפּייַען מיט רויך, כדי צוצושטעלן די ציגל צו דער צייט.

בעלי־עגלות און ליים־פירער האָט מען געקענט זען פון זון־אויפֿגאַנג ביז זון־אונטערגאַנג מיט אַיבערפילטע וועגענער ליים און ציגל צייַן אין ריכטונג פון דער שול.

יידיש מאַלערס און טשעפֿלאַרעס, וועלכע האָבן זיך געפונען בשפּע אין הרוביעשאָוו, האָבן פארקאָטשעט די ארבל און זיך גענומען צו דער מלאכה. דער מויער האָט גענומען פון טאָג צו טאָג וואָקסן און דאָס שטעטל האָט זוכה געווען, אַז חנוכת־הבית זאָל אויספאַלן פונקט דעם ערשטן טאָג חנוכה.

גרויסע קעלערס זיינען אונטערן פונדאַמענט אויסגעמויערט געווארן, כדי מען זאָל זיך קענען אויסבאַהאַלטן הינטער זייערע דיקע וועֿנט. אָבער בעיקר, האָט דאָס אַלע־יידישע סאַאוויניקעס, ווי נח זעלי־נער, משה פאשזאנע און טויבע די וועדינקארן און יענקל ראַנעט. זיי האָבן דאָרט באַהאַלטן גרויסע פעסער זויערע אוגערקעס און קוואָס־עפּל.

ערב־פסח, נאָכן חמץ־פֿאַרברענען, האָט מען געקענט זען, ווי נח זעלנער פֿאַרשטעקט די פּלאַם אין גאַרטל, שפּאַנט מיט צוויי נייע, פסחדיקע קאָנען, אויבערפולט מיט קוואָס־עפּל, וואָס זייער ליכטקייט האָט געקענט אַ טויטן די אויגן אויפֿריסן.

צוויי גרויסע טירן האָבן געפירט אין גרויסן האַל פון דער נייער שול. רעכטס איז געווען דער טרעגער־פאַליש, לינקס דער שנידערי־

שער, אין שול האָט מען געדאַרפט ארונטערגיין אויף עטלעכע טרעפ, כדי קיים זיין דעם פסוק: ממעמקים קראתיך, יה!

אין דער לינקער זייט איז געווען אזא מין האַלע, וואָס דאָרט זיינען אויסגעלייענטע ספרי־תורות, מידע פון הקפות־טענץ, אין גרויסע קאָסטנס געווארן און דאָרט זייער מקום־מנוחה געפונען.

וועֿן אלץ איז געווען פֿאַרטיק, זיינען יידן אַוועק און געבראַכט דעם גרעסטן קונסט־מאַלער, וואָס סך־הכל 3 שולן האָט ער געמאלט. א תנאי האָט ער געשטעלט — 25 רובל, טבין־ותקילין, יעדן טאָג אויפן טיש און ארבעטן בגלוי־ראש.

יידן האָבן באין־ברירה מסכים געווען, און דער פענזל האָט געגומען מאלן, כיד השובה עליו, ווי אין פסוק שטייט מכל עוף השמים ומן הבהמה הטהורה. יעדעס מיט זיין פֿאַרב און יעדעס אויף זיין פלאַץ, מעשה חושב. אָט, למשל, זעט מען דעם נשר הגדול מיט זיינע צוויי אויסגעשפּרייטע פליגל, ס׳דאָכט זיך, אָט, לאָזט ער זיך אויף מיר אַראָפּ און כאַפט דאָס היטל פון קאָפּ. אָט, אין דער נץ, דער שפּאַרבער בלע״ז, ווי ער טראָגט אין זיין מויל אַ יונג פייגעלע, נאָר וואָס פון דער מוטער אַוועקגעריסן. וועֿר איז דאָס אומשטאַנד אויסצורעכענען אלע חיות און עופות, וואָס זיינען דארט אויסגעמאלן, דאָכט זיך נאָך מער, ווי ביי נהן אין דער תיבה.

דערפאַר אבער האבן זיך אין מיין זכרון איינגעקריצט די חיות הקדש, וואָס זיינען אויסגעמאלן אויפן בלעמער. באַלד אין פראַנט, ביים אריי־נגאַנג, ליגט זיך דער שפּיפון — דער פּיפערנאַטער, איינגעדרייט אין צענען, גלייך ווי דעם רבינס שבת־יום־טוב־דיקער גארטל אויפן שולחן, להבדיל. פאַר אים האָב איך קנאַפּ וואָס מורא געהאַט. אגב, מיט אים האָט מיך באַקאַנט געמאַכט מיין רבי, טריי־טל דער מלמד, עליו־השלום. דאָס איז אַ פויגל חיה, וואָס ליגט אין מדבר און וואַרמט זיך אונטער דער 60־גראַדיקער זון, גלייך ווי דעם רבינס קאַץ אויפן פּיע־קאַליק. און אויב ס׳מאַכט זיך, אז איינער פֿאַרבאַגעזעט אמאָל אין אַ יובל, גיט ער אים מער נישט, ווי אַ צופּ אין אַקדאוות, ווי זאגט דארט דער פסוק „שפיפון עלי אורח, הנושך עקבי סוס״, וויייל העכער פוילט ער זיך אויפֿהייבן דעם קאָפּ. פֿאַרשטייט זיך, אז אזאַ מהלך, ווי פון בע־לעמער צו מיר, וועט ער זיך נישט דערוועגן, אזוי אז מיט אים בין איך זיכער.

אויבער דעם שפיפון איז געשטאַנען דער שור־הבר מיט זיינע צוויי שופֿרדיקע, לאַנגע הערנער און געוואָרט אויף משיחן. אַ ברירה האָט ער געהאַט? פון אים האָב איך זיך געמאַכט אַ צימצום; וואָס אייגנטלעך האָט ער צו מיר און איך צו אים? וויייל צו דער גרויסער סעודה, וואָס משיח וועט פון אים מאַכן, איז נאָך לאַנג צו וואַרטן.

אין דער לינקער זייט איז ווידער געשטאַנען — דער בער. מזל האָב איך געהאַט, וואָס ער איז געשטאַנען מיט פנים צו מזרח, אזוי אַז מען האָט זיך געקענט אַריינכאַפּן אויף־ די שפּיץ פיגער, ער זאָל אייך נישט זען, און טאָמער, חס־ושלום יא, איז אויך נישט קיין אומ־גליק, וויייל ווי ס׳איז אייך באַקאַנט די טבע פון בער, אַז ער וויל זיך אומקוקן, מוז ער זיך איבערדרייַען מיטן גאַנצן קערפּער, איז איידער וואָס־וועֿן, מאַכט איר פליטה.

רעכטס פון בעלעמער האָט ער אַוועקגעשטעלט דעם לייב, וואָס פון זיין אַרויסגעשטרעקטער צונג האָט מען געקענט זען באַשיינפֿערלעך ווי דאָס הייסע, וואַרעמע בלוט פון די נאָר וואָס פֿאַרצוקטע שפּעלעך, רינט פון איר. האַלטנדיק דעם קאָפּ פֿאַרדרייט, האָט ער אַנגעוווּאַרפן אַן אימה אויף אלץ און אַלעמען, בפרט אויף יינגלעלעך פון מיין שטיגער, גלייך ווי ער וואָלט שרייען: קוקדסים, איר וועט מיין שוועל נישט אי־בערטרעטן.

ותשלם כל המלאכה. צום ערשטן ליכטל איז אלץ פֿאַרטיק געווען. ס׳זיינען זיך צונויפֿגעפֿאַרן יידן פון דער גאַנצער געגנט: פון קרי־לאָוו, פון לאשטשעוו, טישאוויץ, האראדלע און סתם יידן. ס׳איז נישט געווען, ווו אַ שפּילקע אַריינצווואַרפן.

דעם טריסקער רבי, זכותו יגן עלינו, האָט מען מכבד געווען מיט דער פּתיחה פון חנוכת־הבית, אָנצינדן דאָס ערשטע ליכטל. דערשטוינטע זיינען די גבאים געווארן. שוין באַלד אַוועק אַ האַלבער טאָג, ווי דער שמש מיט צוויי טרעפּער זיינען אַוועק אויפן בית־עלמנדל, כדי פון דאָרט אויסצוגראָבן די הענג־לייכטער און די מנורת־חנוכה, וואָס זיינען דאָרט געווען באַ־האַלטן פון נאָך דער שרפה. אָבער נישט מ׳הערט זיי, נישט מ׳זעט זיי. די זון איז שוין פֿאַרגאַנגען און דאָ שטייט אַן עדה יידן און וויסן נישט וואָס אויבערצוטראָכטן, וואָס האָט דאָ געקענט פּאַסירן?

פון דערווייטנטס הערט זיך שוין דאָס געזאַנג פון די חסידים, וואָס פירן דעם רבין שאַנצדיק און זינגענדיק אין שול אריין. מיט זיי טאַנצט אויך מיט משה חיים דער קונצנמאַכער אויף צוויי גרויסע שטאַלצן מיט אַ ספר־תורה אין די הענט, וואָס האָט געהאַט אַ חזקה משמח זיין חתן־כלה און בכלל אויף יידישע שמחות.

ווי אַ דונער אין אַ שיינעם טאָג, איז אַריינגעפֿאַלן דער שמש מיט דער טרויעריקער בשורה, אז מ׳האָט באַגראָבן, נאָר דער ליידיקער קאַסטן איז פֿאַרבליבן.

פֿאַרשטייט זיך, אַז די ידיעה איז באַלד דערגאַנגען צום רבין. נישט לאַנג טראַכטנדיק, האָט ער אַ זאָג געטאָן צום גבאי:

— ברענג מיר באַלד אויף שנעל, אַ גרויסן בויערער. נישט מאַנדיק קיין לאַנגע שהיות, האָט דער גבאי הויך אויסגעשריגן:

— יידן, גוואַלד, ברענגט שנעל אַ גרויסן בויערער. בערל דער סטעלמאַך איז, ווי אַ פּייל פון בויגן, אַוועק אַהיים און עברהאָט דעם גרויסן בויערער, וואָס ער פלעגט מיט אים גרויסע לעכער אין די רעדער אויסבויערן.

— בערל — האָט דער רבי, עליו־השלום, אַ זאָג געטאָן — נעם דעם בויערער און הייב אַן בויערן די טיר.

בערל, זעענדיק פֿאַר זיינע אויגן אַזאַ שיינע, נייע טיר, טראַכט, אפשר איז חלילה אַ טעות, שטעלט ער זיך אין דאָס לעבן פרעגנדיק:

— אין דער נייער טיר?

— יאָ — זאָגט דער רבי מיט אַ פסקנדיקער שטימע — אין דער נייער טיר.

גרינס אויף שבועות

אין גרויסן בית־מדרש, ביים לאַנגן, שמאָלן טיש, זיינען מיר, די תלמי־דים פון ר׳ זרחלע, געזעסן פון ביידע זייטן אויף לאַנגע בענק, זיך געשאָקלט ביי דער גמרא. אַזוי אַ אונזערע קפּ פלעגן זיך אַנקלאָפּן אַיי־נער אַן צוויי־טן. אינמיטן לערנען פלעגן מיר זיך אַדורכשמועסן און ער האָט דאָס, לרוב, נישט באַמערקט.

ר׳ זרחל איז געזעסן אויבנאָן, אין ווינקל, און לעבן אים איז געשטאַ־נען די טאַבאַק־פּושקע, וואָס איז געמאַכט געווען פון אַ הארן, אפשר גאר פונעם הארן פון דער פרה אדומה? דער דעקל פון דער פּושקע איז גע־ווען אַ הילצערנער, מיט אַ לעדערנעם בענדל. מיט אַיין שלעפּ פֿאַרן בענדל האָט ער די פּושקע אויפגעמאַכט, אַריינגעשטעקט זיינע צוויי, דאַרע פּינ־גער, אַרויסגעשלעפּט פֿאַרציץ טאַבאַק, אַריינגעשטופּט אין זיינע מיט האָר־באָוואַקסענע נאָז־לעכער, דערנאָך גענאַמט אַ גרויסן אפציק, אַז דער אויוון האָט דערלאַנגט אַ ציטער.

אין האָגט האָט ער געהאַלטן לאַנגן קאַנטשיק מיט 12 רעמידער, אַ רמז קענן די 12 שבטים און מיט זיי האָט ער געקלאַפּט זיינע תלמידים, די בני־ישראל, וואָס זיינען אַרויסגעקומען פון די 12 שבטים.

די זון האָט אַריינגעקוקט דורך די פֿאַרשטויבטע שויבן און עווארפן איר בליק אויף די מחזורים ותיקוני ליל שבועות, וואָס זיינען געלעגן פֿאַר אונז אויפן טיש. דרויי תלמידים האָבן אַריינגעקוקט אין איין מחזור.

ר׳ זרחל איז געזעסן ביים טיש און געווישט מיט דער רויטער פֿא־טשיילע די געפלאַטע שייבלעך פון די שווארצע ברילן.

— נו — האָט ער אַ געשריי געטאָן — שוין צייט אַנצוהייבן, יונגא־טשעס: — אקדמות מילין ושריות שותא... און מיטן ספּעציעלן ניגון פון אקדמות חזרט ער מיט אונז אביבר די ווערטער.

אקדמות, איז דער טיטש, איידער איך הייב אָן, מילין — צו רעדן.

דער אקדמות־ניגון דערמאַנט מיר דעם טייך מיט דער סאדזאווקע. מיי־נע אויגן קוקן נישט אין מחזור, נאָר אין פענצטער. אָט, שטייט זי פֿאַר מיינע אויגן די סאדזאווקע לעבן בערל סטעלמאַך אין איר גאַנצער פּראַכט. דער לעפאַך שטעקט צרויס זיינע שפּיצן, ווי שוועבט, וואָס מיט זיי האָט מען שבועות אויסגעצירט די יידישע הייזער. זייער ריח — גן־עדן. איך פיל נאָך איצט דעם ריח, גלייך ווי איך וואָלט איצט גע־שטאַנען לעבן בערל סטעלמאַכס סאדזאווקע.

דאָרט, צווישן לעפאַך, זיינען אויך געוואַקסן וויסע וואַסער־בלומען, ווי די בעכערס ארומגענומען מיט בריטע, דיקע בלעטער. אויף זיי זיינען גע־שפּרונגען קליינע, גרינע זשאבעס און האָבן גענוגע שירה צו זיין ליבן נאַמען.

אלע מינע מחשבות זיינען געווען פֿאַרנומען מיט דער סאדזאווקע און נישט געוואָלט זיך צוהערן צו דעם שיר פון איינעם א ר׳ מאיר חזן. פלוצלונג האָב איך דערפילט אַ גאַנץ בכבודיקן שמיץ, באַגלייט מיט אַ געשריי:

— דו, דאָרט דער לעצטער, וואָס זיצטו אין ווינקל, וואָס קוקסטו אין פענצטער? דאָרט איז גארנישט אַנגעשריבן, אַ שוואַרץ יאָר אויף דיר, וואָס חלומסטו זאָג מיר?

און בערל האָט מיטן גאַנצן כח דעם בויערער צו דער טיר צוגעדרייקט. דער גאַנצער קהל האָט זיך צוגענומען שטופּן אין דער ריכטונג פון דער טיר. אָבער זיינען געשטאַנען פֿאַראַפּט, וואָס מיינט ער דערמיט?

צווישן זיי איז אויך געווען יענקל דער מאַראָוויכער, וואָס מען האָט אויף אים גענאַמט: בחכמה פּותח שערים. פֿאַר האָט גאַרנישט גע־טראַכט, אַז דאָס מיינט מען אים, אָבער ווען בערל דער סטעלמאַך האָט אַנגעהויבן בויערן אין טיר האָט ער, יענקל מאַראָוויכער, געפּילט עפּעס אַ רויש אין קאָפּ. טראַכט ער:

— אפשר, האָט ער זיך היינט צוליבן גרויסן יום־טוב אַ ביסל איבער־געטרונקען? וואָס שטאַרקער בערל האָט געבויערט, אַלץ שטאַרקער זיינען געוואָרן די וויטאַקן און פייערדיקע רעדער האָבן זיך אים גענומען דרייען פֿאַר אויגן.

— א— זאָגט ער — דאָס איז שוין גאָרנישט פון קיין י״ש.

נאָך האָט ער געפּילט, אַז ווען בערל פלעגט אַ ווייל איבערריסן, כדי אין די הענט אריינשפּייען, אַז דאָן גייען ביי אים די וויטאַקן אריבער. דאָ, האָט ער זיך געטראַכט, מיינט מען אים, יענקל דער מאַרוי־כער. מיט אַ יאָמערלעך קול האָט ער גענומען שרייען:

— הייליקער רבי, הערט אויף, איר האָט מיר שוין באַלד דעם קאָפּ אַדורכגעבויערט. איך גיב אַלץ צוריק, איך שווער, אַז מער וועל איך ביי יידן נישט גנבענען. דער שמש מיט נאָך יידן זיינען מיט אים אַוועק אויפן אַלטן בית־עולם און דאָס גאַנצע מעשׂוואַרג פון הינטער אַ מצבה אויס־גענאַבן.

יידן האָבן דאָן געפּאַוואָט אַ דאָפּלטן יום־טוב. און ס׳האָט זיך ווידער געהאַרט דער אַלטער, באַקאַנטער: מזמור שיר חנוכת הבית.

אויף יענקל דעם מאַראָוויכער דערציילט מען, אַז ווען ער האָט געהאַלטן אָט אט... האָט ער זיין גאַנצע משפּחה צוזאַמענגערופן, ויצו על ביתו, ער האָט זיי אַנגעזאָגט: ביי יידן נישט גנבענען.

אז זיי האָבן זיין צואה מקיים געווען, ווייסן מיר. זיין עלטערער אייניקל, חנא וואליק, האָט ביי יידן נישט גענבעט.

— הייבט אָן אויספּניר, פּוילאקעס! שקצים!

און דאָ האָט ער אָנגעהויבן די פּאַרעדע מיטן פּזמון: ...עס איז געווען אַ מאיר חזן, האָט ער מקנא געווען די מלאכים פֿאַרוואָס זיי זאָגן שיר־רה צו גאָט און מיר יידן נישט, איז ער געגאַנגען און אָנגעשריבן אקדמות, און דוקא אויף תרגום־לשון, כדי זיי, די מלאכים, זאָלן אים נישט פֿאַר־שטיין. דאָ האָט ער דערלאַנגט אַ כוואַשטשע מיטן קאָנטשיק און אַ גע־שריי געגעבן:

— זאָגט, מזמרים, אויפן קול אקדמות, איידער איך הויב אָן: מילין — צום רעדן, ושריות — איך באַגער, שותא — צום שפּרעכן און אַזוי וויי־טער.

דאָ האָבן זיך דערוועקט אין מיר אפיקורסישע עדאָנקען. פֿאַרוואָס האָט ר' מאיר חזן מורא געהאַט פֿאַר די מלאכים? און צווייטנס, וויי איז דאָס מעגלעך, אַז מלאכים זאָלן נישט פֿאַרשטיין קיין תרגום־לשון, איז מיר איינגעפֿאַלן די קשיות פֿרעגן דעם רבין. אָזוי וויי איך שלאָג זיך מיט דער דעה: יאָ פֿרעגן, נישט פֿרעגן הערט זיך ווידער ר' זרחל׳ס הייליקע שטימע:

— וואָס? ווידער איינגעשלאָפן? נאָט אייך 88 שוואַרצע יאָר. געלערנט זאָל ווערן!

מיר האָבן פֿאַרגעזעצט דעם לערנען צו דריי אין אַ מחזור, ווי די טראַ־קע ביים קרומען ליב אין וואָגן.

יענער טאָג, אויב דער זכרון נארט מיך נישט, איז געווען אַ שטאַרק־היי־סער טאָג. ממש פֿריסקע פּנעס הימל האָט זיך געשאָטן. באלד, נאָכן לערנען, אנשטאָט צו גיין צום לערער, יענקל גאָרב, זיינען מיר אַראָפּ צום טייך. אין טייך איז נישט געוואָקסן קיין לעפֿאַל. אָזוי ווי ס'זיי־נען נאָר געווען ספּירות־טעג האָבן מיר לאָנג ביים טייך נישט פֿאַרבראַכט, נאָר גלייך אַוועק צו דער אזערע, וואָס איז געווען לעבן פּאַלאַטשעק. סאד. די סאדזאווקע האָט אויסגעזוען, ווי אַ גרויסער רונדער בעקן און ע־וועז, כמעט, אינגאַנצן באַדעקט מיט גרינע פּינטעלעך, וועלכע האָבן אויס־געזען ווי גרינער מאָן. אינמיטן אזיערע איז דאָס וואַסער געווען רייַן ווי

די זון, וואָס קוקט אַרויס פון אַ פֿאַרוואָלקנטן הימל. ביים ברעג פון דער סאדזאווקע איז געוואַקסן דער לעפֿאַל און די וויסע וואַסער־בלומען.

לעבן בריקל, ביי די הויכע טאפּאליעס, זיינען געשטאַנען יידן, פּיש־הענדלערס, האַלב־נאַקעטע און געשלעפּט פיש פון די גרויסע געלעכערטע קאָסטנס און זיי געלייגט אין די קוישן. אונז האָט זיך געדאַכט, אַז זיי זעען אונז נישט און מיר האָבן זיך געגנומען צו דער אַרבעט.

דאָס אַרייַנגיין אין דער סאדזאווקע איז נישט געווען אַזוי לייכט, ווייל דער אַרייַנגאַנג איז געווען מיט אַ שאַרפן שפּיצ, אָבער דאָס האָט אונז נישט געשראָקן. מיר האָבן זיך פֿאַרלאָזט אויף דעם וואָס די גמרא זאָגט: שליחי מצוה אינם נזיקין.

דער סדר פון רייסן גרינס אויף שבועות איז געווען אַזוי: אייַנער האָט אויסגעטאָן די שטיוול, אַראָפּגעוואָרפן די הויזן און זיך געלאָזט אין וואַ־סער. אַ צווייטער האָט אים נעהאָלטן ביי בייַדע פּאָלעס פּונעם כאָלאָט, וויי אַ פערד פֿאַר די לייצעס, כדי ער זאָל זיך נישט אַראָפּגליטן אין וואַ־סער. כדי צו זיין זיכערער, האָט דער דריטער דעם צווייטן אויך געהאָלטן ביי די פּאָלעס פון כאָלאָט. געווען זיינען מיר נישט מער ווי אַ כיתה. די זעלבע וואָס האָט אריינגעקוקט צוואַמען אין מחזור.

באַלד נאָכן אַרויסציען דעם ערשטן לעפֿאַל האָט זיך דער, וואָס איז גע־שטאַנען אין וואַסער, אויסגעגליטשט און אינז מיטגעשלעפּט אין וואַסער. מיר האָבן זיך אַלע דריי גענומען פלאַנטערן אין וואַסער צווישן דעם לעפֿאַל.

דאָס האָבן דערזען די פיש־העכדלער, האָבן זיי אויבערגעלאָזט די פיש אין אונז אַרויסגעצויגן פונם וואַסער. צווישן זיי איז געווען יאָסל פּי־שער, אַ טריסקער חסיד. וועז ער האָט מיך דערזען האָט ער אַ געשריי געטאָן:

— יידן, זעט נאָר וועמען איך זע דאָ! מאָטל סופֿרס תכשיט איז אויך צווישן די שקצים. ער האָט מיך אָנגענומען פֿאַר דער האָנט, גע־בראַכט אַהיים און אויבערגעגעבן אין מיין שטאָנד רשות.

דער ערב־שבועות איז ביי מיר פֿאַרוואַנדלט געוואָרן אין ערב־תשעה־באב.

אָך, ווי ווויל, ווי גוט צו זיין אַ יידּ!

פסח איז אַ שיינע צייט,
גאָט האָט די יידן פון מצרים באַפרייט.
פֿרעהן האָט ער מיט מכות באצירט,
און אונז האָט ער אויבערן ים אריבערגעפֿירט.

אָך, ווי ווויל, אָך ווי גוט, ס'איז צו זיין אַ יידּ.

שבועות איז דאָך אויך אַ לעבן,
גאָט האָט די יידן פון תורה געגעבן.
באַקן, באַקן מיר, פּוטער־קוכן
און יעדער יידּ מוז פון דעם פֿאַרזוכן.

אָך, ווי ווויל...

ראש־השנה בלאָזט מען תקיעות,
אין אַלע יידעלעך קויפן עליות,
גייען, גייען מיר, צום תשליך גלייך,
אין בין יום־כפּור זיינען מיר מיט עברות רייך.

אָך, ווי ווויל...

יום־כּפּור איז דאָך אויך נישט שלעכט,
דער אייבערשטער מאַכט אַלע יידעלעך געראַטן.

אַ גאַנצן טאָג גייען מיר אין די זאָקן,
ביינאַכט קלאַפּט מען אַריין אויף דער סוכה אַ פלאָקן.

אָך, ווי ווויל...

סוכות איז דאָך אַ פֿאַרגעניגן,
מאָן און וויַיב קענען זיך נישט קריגן.
עסן, עסן מיר, נישט קיין ביסל,
ווייל די שכנים קוקן אריין אין שיסל.

אָך, ווי ווויל...

הושענה־רבה איז דאָך אַ מיטל,
יידעלעך באַקומען דאָס גוטע קוויטל.
קלאַפּן, קלאַפּן מיר, הושענות,
און קרעפּלעך עסן מיר, ווי נאָך אַ תענית.

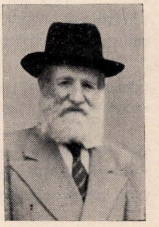
אָך, ווי ווויל...

שמחת־תורה איז דאָך אויך אַ סחורה,
יידעלעך פּריַיגן זיך מיט דער הייליקער תורה.
אַ גאַנצן טאָג האָבן מיר גוט פֿאַרברענגט,
און יעצט זאָגן מיר אייך: אַ גוטע נאַכט.

אָך, ווי ווויל, אָך ווי גוט, ס'איז צו זיין נאָר אַ יידּ.

יהושע זאמער / א ביסל פון דאס און פון יענץ

ניו־יארק



יהושע זאמער

שיינע מנהגים

כ׳געדענק די ייִנגלעך פון פיר דרדקי־חדרים. יעדן פרייטיק פאַרנאַכט פלעגן אונז די בעלזערס ברענגען אין שול, ארויפירן אויפן בעלעמער און מיט אונז זאָגן:

— ברוך הוא וברוך שמו! דאס איז געווען א שיינער מנהג.

פיר שמשים זיינען געווען אין שול פרץ, אלטער, אביש און ליבישׁ קאָפּלס. די לעצטע צוויי זיינען אויך געווען טעטיק אין מאַגיסטראַט.

דער הויפּט־שמש אין שטאַט איז געווען ר׳ פרץ, ער האָט אָבער פאַר־טאָג און פרייטיק־פאַרנאַכט צום ליכט־צינדן געקלאָפּט אין די לאָדנס און געוואָרפן אין שול אַריין. ער איז געווען א שליח ביים רב, גערופן צו שמ־חות, ציגעהאלפן מאַכן און קאָכן די פיש און צוגעגרייט די טיש און בענק.

פון דרשה־געשאַנק האָט מען אַראָפּגענומען רח״ש־געלט (רבנים, חזנים, שמשים).

אין די צוויי פאַלישן זיינען געווען צוויי שמשים. אין שנייִדערישן פאַליש איז געווען שמש ר׳ יקותיאל סופר, אין ר׳ יונהס (בעל דרשן) איז געווען שמש ר׳ זישע טרעגער. אין שנייִדערישן פאַליש, חוץ שבת, איז כמעט קיינמאל קיין מנין נישט געווען, אָבער אין ר׳ יונהס פא־ליש, ווי ס׳איז נאָר געווען טאָג, האָט מען זיך געשטעלט דאָונען און מניינים זיינען געווען ביז 12 א זייגער בייטאָג.

וועגן דער שול און וואָס מיין טאַטע ע״ה האָט מיר דערציילט

12 יאָר האָט געדויערט דאס בויען פון דער שול. זי איז געווען פון די גרעסטע און שענסטע אין אונזער בעגנט. זי האָט געקאָסט שיינע טויזנ־טער רובל. פאַרוואָס האָט געדויערט אזוי לאַנג דאס בויען? און ווו האָבן יידן גענומען אזוייפל געלט צו בויען די שול?

מײַן פאַטער, משה אלי׳עזר מעלשענקער ע״ה, האָט מיר דערציילט, אַז מער ווי א העלפט פון דער סומע האָט מען גענומען פון די רעגירונגס־שטיירערן. ווי אזוי? יעדן יאָר האָט דער מאַגיסטראַט פאַר־דונגען די פאַכט, מ׳האָט עס, דאַכט זיך, גערופן שליאַכטאָווע. מ׳האָט פובליקירט א ליציטאַציע און אויסגעדונגען פאַר 600 רובל. דער אַרענדאַר האָט דערנאָך גענומען אפצאָלן פון א בהמה, וועלכע מ׳האָט געבראַכט שעכטן, און פון יעדן חזיר. האָבן זיך יידן צוזאַמענומען אויף אַן אסיפה אין שול און מ׳האָט צומאַכט יד־אחת, אַז מען זאָל פאַר דער פאַכט נישט צאָלן מער ווי 300 רובל. און דער וואָר עס וועט עס דינגען, זאָל די אַנ־דערע 300 רובל קענען צושטייַער אויף בויען די שול. דאס האָט אזוי אַנ־געהאלטן 10 יאָר און קיינער האָט נישט געמסרט!

פון פאַרקויפן „שטעט״ איז שול איז אויך געווען א שיינע הכנסה. אויף דעם־כל איז כדאי, אַז עס זאָלן עס וויסן אָבער אונזערע רובישאיוואָר, אַז דער ער־שטער און ריכטיקער נאַמען פון דער שטאָט איז געווען: הרב שור, א צונויפגעשטעל פון די צוויי וועלטער: רב און שוחט. אונזערע עלטערן האָבן אַמאָל שטאַלצירט מיט דעם העברעישן נאַמען פון אונזער שטאָט. דערי־בער, גלויב איך, דאַרף מען עס האַלטן פאַר א פאַרשוועדונג, וויַן מען שרייבט דעם נאַמען פון אונזער שטאָט אַנדערש, ווי למשל, הרובישאוו אדער ראבאשאוו.

ווי דער שמש האָט אַרויפגעלייגט א שטייער פאַר דער שול. אַזוי האָט עס אונזערע 12 יאָר, ביז מ׳האָט צונויפגעזאַמלט די נייטיקע סומע.

חוץ דער שול, זיינען אין שטאָט געווען נאָך 4 בתי־מדרשים:

דעם רבס בית־מדרש, דער גרויסער בית־מדרש, די טרעגערס בית־מדרש און דאס קליינע בית־מדרש. דאַרט האָט מען געדאַוונט נוסח ספרד אין בחורים האָבן דאַרט געלערנט.

חוץ דעם זיינען נאָך געווען 10 „שטיבעלעך״:

בעלזער, הוסיאטינער, טאמאשעווער, טריסקער, קוזמירער, ראדאשיצער, קאַצקער, בייר׳ זלמניו, בייזונדל קצב און ראדזינער שטיבל.

מ׳דערציילט, אַז אין טרעגער־בית־מדרש פלעגט זיך צונויפקומען א מנין יידן, כמעט יעדע נאַכט, אפצורייכטן חצות. טייל פון זיי האָבן געווינט אין די נאַענטע דערפער: וואליצע, גוואדיוו, גראדיק, מ׳האָט זיך אנדער־ציילט וועגן זיי ווי וועגן למד־וניקס. א מעשה מיט אינעם, וואָס האָט גע־וואָלט אַרייִנקומען, זען אין הערן, איז ווי נאָר ער האָט געפּענט די טיר פון פאַליש, איז ער גלייך אויפן אָרט פאַראַליזירט געוואָרן.

מ׳האָט געזאָגט, אַז „דער מנין״ (אזוי האָט מען זיי געקרופן) האָט גע־וואָלט אַראָפּברענגען משיחן, נאָר דער בעל־שם־טוב אַליין איז צו זיי גע־קומען און זיי צעטריבן. געזאָגט, אַז מ׳טאָר נישט אַראָפּרייסן קיין נישט־צייטיק עפּעלע, ס׳איז צו פרי...

נאָך א מעשה נורא

ר׳ יאקיף קצב, א זקן נאַענט צו די ניינציקער, האָט מיר דערציילט, מיט וואָספערע 55 יאָר צוריק, אַז אין האראדאק האָט געווינט א ייִד א פישער. ר׳ יאקיף האָט אים געהאַט געקענט. ער האָט זיך באַמיט צו פארזאָרגן מיט אומיסטע פיש אויף שבת דעם „מנין״ פון רובישאָיוו (אַדער „די נסתרים״ — ווי מ׳האָט זיי גערופן), ער האָט זיך נוהג געווען, אַז די ערשטע עטלעכע פיש, וואָס ער האָט געכאַפּט אנהייב וואָך, האָט ער זיי אַרייִנגעוואָרפן אין וואַסער־קאַסטן פאַר די נסתרים. טאָמער האָט ער דערנאָך געכאַפּט גרעסערע און שענערע פיש, האָט ער די ערשטע פאַר־קויפט און אַרייִנגעלייגט אין קאַסטן די שענערע. אַזוי ביז פרייטיק. דע־מאָלט האָט ער זיי אויסגעטראַגן צו די פון „מנין״, אין הויז אַריין.

אמאל האָט פאַסירט אַזאַ געשיכטע:

ס׳איז געווען ווינטער און ס׳איז שווער געווען צו כאַפּן פיש. ערשט מאַנ־טיק האָט ער קוים געכאַפּט עטלעכע פישלעך, האָט ער ענדומען דאס שענסטע, עס אפגעצייכנט און באַהאַלטן אין וואַסער־קאַסטן פאַר די נס־תרים אויף שבת.

אין דער זעלבער וואָך איז אויסגעפאַלן א גרויסע, קריסטלענע חגא. די רייכע פריצים זוכן צו קויפן פיש אויף יום־טוב. זיי קריגן נישט, איז געקומען צו אים פון שטאָט א יידישער פישער, און בעט מ׳זאָל אים פאַר־קויפן דאס פישל פון קאַסטן, ער וועט דערפאר באַצאָלן אַלע געלטער, וויייל ער האָט צוגעזאָגט דעם פריץ צו שאַפן כאַטש איין לייטיק פישל אויף חגא.

אונזער פישער האָט בשום אופן נישט מסכים געווען, זיך געקשענט. האָט דער שטאַטישער פישער זיך נאָך מער געקשענט, געראַדט און גערעדט — ביז עד האָט אים אינגעגרעדט. ער האָט פארקויפט דאס עקציינכענע פישל. אַבער ווי נאָר ער האָט עס אַרויסגענומען פון קאַסטן, האָט זיך דאס פישל געטאָן א גליטש אַרויס פון זיין האַנט און א שפרונג געטאָן אין וואַ־סער אַריין!...

דער פישער איז געבליבן אַן פישל פאַר דער נסתרים און אַן געלט, נאָר מיט האַראַוויטיק.

פרייטיק פאַרטאָג איז ער ווידער געגאַנגען כאַפּן פיש און ער האָט גע־כאַפּט דאס זעלבע, געצייכנטע פישל! איז ער דעמאָלט געוואָרן מלא־שמחה און מיט פרייד אַוועקגעטראַגן ס׳פישל צו די נסתרים אויף שבת.

א סך שוחטים

פאר דער צייט, וואס איך געדענק, זיינען געווען דרײ שוחטים: ר׳ פייוועש, ר׳ וואלוועש, און ר׳ שמואל. אז ר׳ פייוועש האט אויף דער עלטער אויפגעגעבן די שחיטה, איז זיין זון סרולע געווארן שוחט. האט אים אבער דער טריסקער זצ״ל מעביר געווען, ווייל די טריסקער קער חסידים האבן אים געהאט פארמסרט פארן טריסקער מגיד, אז יש ראלע איז נישט געגנוג פרום.

דערנאך איז געווארן שוחט ארי׳ה, ר׳ פייוועשעס אן אייניקל. האט אים אבער די שטאט נישט אויפגענומען. איז ער געגאנגען שעכטן איבער די דערפער. ר׳ פייוועש און ר׳ וואלוועש זיינען געווען גוטע בעלי־תפילות. דער לעצטער איז געשטארבן וען־כיפור ביים עמוד.

מאכט זיך א מעשה און ס׳איז געקומען א שוחט פון קאברין, געשטיצט האבן אים די קאצקער חסידים, האט ער געשאכטן נאר פאר זיי, ווייל אין שעכטהויז האט מען אים נישט ארײנגעלאזן. איז ער מיט דער צייט אויך געווארן א דארפס־שוחט.

דערנאך האבן די בעלזער אראפגעבראכט א שוחט, פון פראמפאל, ר׳ חיים האט ער גהייסן. דעמאלט ערשט האט זיך געשטעלט א גרויסע כוחלוקת, חוץ די בעלזער חסידים, האט קיינער נישט געוואלט עסן פון זיין שחיטה. ס׳האט גדזוירט עטלעכע יאר בײ מ׳האב ר׳ חיימען צו־ געלאזט אין שעכטהויז. געשען איז עס, וועז די בעלזער זיינען געווארן א שטארקערע צד.

אז ר׳ וואלוויש איז געשטארבן, האבן די קוזמירער חסידים אראפגעבראכט ר׳ וואלווישעס אן אייניקל, ר׳ יוסף מענדל פון יארשיווי, א גוטער שוחט און א גוטער בעל־תפילה. נאך זיין טויט איז געווארן שוחט זיין זון, דבטשע. נאך ר׳ חיימען איז געווארן שוחט זיין אייניקל, ר׳ וואלף בער פון פראמפאל.

נאך ר׳ שמואלס טויט, האבן די טויסיאניצער חסידים אראפגעבראכט ר׳ איטשע מענדלען. דערנאך איז געווארן שוחט ר׳ שמואלס אייניקל, יודעלע. נאך ר׳ וואלף־בער איז געווארן שוחט ר׳ חיימס זון, סרולקע.

אין א צייט ארום האבן די טריסקער חסידים אויפגענומען אלס שוחט מיין פאטערס ברודער, יצחק ליב פון גאליציע (מ׳האט אים ערופן — דער קירישער שוחט). דעם שוחט האבן די קצבים זייער ליב געהאט, באזונדערס פאר זיינע שיינע, גוטע מידות.

איצט אפשר קען מען שוין פארשטיין פארוואס אונזער שטאט האט גע־ הייסן — הרוב שוב — דאס מיינט — א סך שוחטים.

דאס בית־הקברות

דאס בית־הקברות איז געווען אין שטאט. זעלטן, אז א שטאט זאל האבן ס׳בית־הקברות אין מיטן שטאט ווי אין רובישאוו. חוץ דעם, וואס דארט ליגט „דער מנין״, ליגט דארט אויך דער צדיק, ר׳ אליעזר ז״ל פון קאסטילא. ער איז נפטר געווארן אין הרובישאוו, פלוצלונג.

מ׳דארף דערמאנען, וואס עס איז געשען כ״ח אייר שנת תרע״ח. דער טריסקער רבי ר׳ יעקב ליבעלע זצ״ל איז פלוצעס נפטר געווארן אין מקווה. דאס איז געשען א פרייטיק. איך בין דעמאלט געווען אין הרו־ בישאוו בײ דער לוויה. די געשעענישן האט ארויסגערופן גרויס איבער־ראשונג. מ׳האט געראדט וועגן דעם, ווי וועגן א וווندער.

זיינע פיר זין זיינען געווען רבנים: ר׳ משהלע פון לובלין, ר׳ דודל פון זשארקאוו, ר׳ נחומטשע פון ווארשע און ר׳ וועל־ וועלע פון קאוועל (הי״ד — אלע זיינען זיי אומגעקומען דורך היטלערן). זיי פלעגן קומען יעדעס יאר אויף זייער פאטערס יארצייט, תמיד מיט א וואך פריער, כדי יעדער איניער פון זיי זאל קענען דאנענן מוסף פארן עמוד. ר׳ משה האט נעדאוונט אין טריסקער שטיבל, ר׳ דודל — אין טאמאשאווער שטיבל, ר׳ נחומטשע אין רבס בית־ מדרש, און ר׳ וועלוועלע — אין ראדישיצער שטיבל.

יעדן ראש־חודש אלול פלעגן זיי קומען אויף דעם יארצייט און גיין אויף קבר־אבות צום אוהל פון זייער טאטן.

א מיאוסע מעשה מיט א מסירה

דאס בית־הקברות איז געווען אין שטאט, אבער דאך האט מען מיט דער לוויה באדארפט פארבײגיין דורך א קריסטלעכער גאס. די קריסטן פון יע־ נער גאס זיינען נישט געווען צעפרידן. זיי פארטראגן נישט די יידישע געווינענען. ס׳האט אויך אויסגעפעלט ערד אויפן בית־עולם, האט מען אין געהיים צוגעקויפט א שטיק ערד ביי א שכן פון בית־עולם (ווייל מ׳האט נישט געטארט פארגרעסערן ס׳בית־עולם).

דער מאגיסטראט האט געפאדערט, אז מ׳זאל מאכן א נייעם בית־הקב־ רות, ווייט פון דער שטאט, אויף דעם וויגאן. יידן זיינען אבער דערויף נישט באשטאנען.

מאכט זיך א מעשה און דער פלויט פון בית־עולם פאלט איין און מען דארף אויפשטעלן א נייעם פלויט. די רעגירונג האט עס נישט גע־ וואלט דערלויבן. איז ס׳בית־עולם דערווייל אן א פלויט, און חזירים קריכן דארט ארום צווישן די קברים.

עטלעכע יידן האבן אין דער שטיל זיך ארויפגעכאפט אויפן בית־עולם און אנגעהויבן פארריכטן דעם פלויט. האט ווער עמפרט און ס׳איז אנגע־ קומען א פאליצייסקער. די יידן זיינען שנעל נעלם געווארן און מ׳האט זיי נישט געכאפט.

ווער האט עמפרט? טייל האבן גוזאגט, אז די קריסטן פון יענער גאגנט, אנדערע האבן גוזאגט, אז די דאזיגע, אדער דער קאזיאני ראבין. אייניגע פון די מוסרים, האט מען דערציילט, האט דערנאך נעהאט א מיאוס טויט — זיין צוואה האט אים אנגעהויבן גיין דורכן מויל, א שטראף פאר זיין פאלש עדות־זאגן.

די מסירה האט דערפירט צו ארעסטן. ס׳איז געווען פרייטיק פארנאכט, מ׳האט א סך יידן איינגעזעצט און נאר א טייל פון זיי באפרייט. א טייל האט מען געפירט קיין לובלין און א טייל קיין יאנאוו אין תפיסה. און גראד די יידן, וועלכע האבן דעמאלט אין נעהיים פארריכט דעם פלויט — פון זיי איז קיינער נישט ארעסטירט געווארן. אזוי, אז די באשולדיקונ־ גס האט עדות־זאגן זיינען געווען הוילע שקרים. די ארעסטירטע זיינען באשולדיקט געווארן, אז זיי האבן זיך צובונטעוועט קעגן דער רעגירונג און גרופן צו א רעוואלוציע... די הויפט־עדות זיינען געווען די דאזי־ רעס און דער קאזיאני ראבין.

נאכן אפזיצן א יאר אין תפיסה, האט מען די ארעסטירטע עבראכט צו פירן קיין רובישאוו צום אקרוזשנאי סוד, וואס איז עקסטרע ארא־ גקומען פון לובלין. די ארעסטירטע האט מען עבראכט געשמידט אין קייטן. איז דאס פאר די פאלשע עדות און שונאים נאך געווען, זעט אויס, ווייניציק, האט אייניר פון די דאזיגע זיך געמאכט קראנק און דער פרא־ צעס איז נישט צושטאנדגעקומען. מ׳האט די ארעסטירטע צוריקגעפירט געשמידט אין די תפיסות, און מ׳האט זיי דארט ווידער אפגעהאלטן 7 חדשים. און דאן האט מען זיי עבראכט צו פירן געקאוועטע אין קייטן. דער משפט האט עדזידערט עטלעכע טעג.

יעדן אינדערפרי האבן פאליציאנטן געפירט די ארעסטירטע פון קאזע אין גערריכט ארײן. מ׳האט דורכגייער נישט געלאזט שטיין אויפן טראטואר און זיי אראפגעטריבן אויפן מיטן וועג. פון אלע ארעסטירטע איז באפרייט געווארן איין גדלית, די אנדערע האבן באקומען פון 1 ־ 2 יאר ארעס־ טאנטסקע רשעט. כ׳ענדענק בלויז די נעמען פון עטלעכע פארמשפטע:

מרדכי הירש שטראם, אברהמעלע משה עליס (פרי־ מער), יעקעלע בעדער (פיירער) און אהרן דעמער.

כלי־זמרים

ס׳זיינען בײ אונז אין געווען צוויי קאמפאניעס כלי־זמרים:

דודל קלעזמער מיט זיין קאפעליע (פון 4 ביז 8 מוזיקאנטן), און ר׳ אייזיק קלעזמער. דער לעצטער איז געווען פרימער פון דודן. דודס צוויי מחזיקאנטן, פישל און נח, האבן געשפילט אמאל ביים רוסישן צאר. בײ דודן איז געווען א בדחן, ר׳ חיים (קרעמפאטשן), און בײ אייזיקן — ר׳ דוד יודל. בײידע בדחנים זיינען געווען גאנצע מייסטערס אין פרייליכע גראמען און פלעגן דעם עולם משמח זיין. אבער

צווישן זיך זיינען ביידע בדחנים געווען צעקריגט, כאָטש זיי האָבן ביידע גענאָוונט אין רבס בית־מדרש. אייגנער האָט אויפן צוויטן צוגעזאָגט וויצן, גוטריקן און גימטריאות: דוד מאָטע דלות פון פּאָרנע, דלות פון הינטן און ווייטיק אינמיטן; חיים — מאָטע חולאת פון פּאָרנע, מדוה (ווייטיק) פון הינטן און מאָפּלטע יסורים אינמיטן.

שטעטלשע חכמות און וויצן

נעבן דער פּאָהערייער בריק, ביים ברעג טייך, האָט מען אַרויס־גיבן אַ שפּאָר ביסל סלופקעס. זאָגט מען, אַז אויף די דאָזיקע סלופקעס איז אַמאָל געשטאַנען אַ זייך־פּאַבריק פון דעם קלוגן, קריסטלעכן סוחר זאַבלאָצקי. האָט ער געוואָלט שיקן זייך קיין דייטשלאַנד, אז ס׳זאָל אים נישט קאָסטן קיין צאָל ביי דער גרענעץ.

וואָסזשע איז דאָ צו טאָן? איז היות צוויישן רובישאיו און האַראַק גייט דורך דער טייך בוג, און זומערצייט שיקט מען טראַטווע האָלץ קיין דייטשלאַנד מיט דעם טייך, האָט ער אָפּגעמאַכט מיט די טראַטווע־פירער, אַז ער זאָל צובינדן קאָסטנס מיט זייך קיין דייטשלאַנד, אז ס׳זאָל אים נישט קאָסטן קיין צאָל ביי דער גרענעץ.

וואָסזשע איז דאָ צו טאָן? איז היות צוויישן רובישאיו און האַראַק גייט דורך דער טייך בוג, און זומערצייט שיקט מען טראַטווע האָלץ קיין דייטשלאַנד מיט דעם טייך, האָט ער אָפּגעמאַכט מיט די טראַטווע־פירער, אַז ער זאָל צובינדן קאָסטנס מיט זיך קיין דייטשלאַנד, אז ס׳זאָל אים נישט קאָסטן קיין צאָל ביי דער גרענעץ. האָט ער געוואָלט שיקן זייך קיין דייטשלאַנד, אז ס׳זאָל אים נישט קאָסטן קיין צאָל ביי דער גרענעץ.

וואָסזשע איז דאָ צו טאָן? איז היות צוויישן רובישאיו און האַראַק גייט דורך דער טייך בוג, און זומערצייט שיקט מען טראַטווע האָלץ קיין דייטשלאַנד מיט דעם טייך, האָט ער אָפּגעמאַכט מיט די טראַטווע־פירער, אַז ער זאָל צובינדן קאָסטנס מיט זיך קיין דייטשלאַנד, אז ס׳זאָל אים נישט קאָסטן קיין צאָל ביי דער גרענעץ. האָט ער געוואָלט שיקן זייך קיין דייטשלאַנד, אז ס׳זאָל אים נישט קאָסטן קיין צאָל ביי דער גרענעץ.

שטעטלשע חכמות און וויצן

נעבן דער פּאָהערייער בריק, ביים ברעג טייך, האָט מען אַרויס־גיבן אַ שפּאָר ביסל סלופקעס. זאָגט מען, אַז אויף די דאָזיקע סלופקעס איז אַמאָל געשטאַנען אַ זייך־פּאַבריק פון דעם קלוגן, קריסטלעכן סוחר זאַבלאָצקי. האָט ער געוואָלט שיקן זייך קיין דייטשלאַנד, אז ס׳זאָל אים נישט קאָסטן קיין צאָל ביי דער גרענעץ.

וואָסזשע איז דאָ צו טאָן? איז היות צוויישן רובישאיו און האַראַק גייט דורך דער טייך בוג, און זומערצייט שיקט מען טראַטווע האָלץ קיין דייטשלאַנד מיט דעם טייך, האָט ער אָפּגעמאַכט מיט די טראַטווע־פירער, אַז ער זאָל צובינדן קאָסטנס מיט זיך קיין דייטשלאַנד, אז ס׳זאָל אים נישט קאָסטן קיין צאָל ביי דער גרענעץ. האָט ער געוואָלט שיקן זייך קיין דייטשלאַנד, אז ס׳זאָל אים נישט קאָסטן קיין צאָל ביי דער גרענעץ.

וואָסזשע איז דאָ צו טאָן? איז היות צוויישן רובישאיו און האַראַק גייט דורך דער טייך בוג, און זומערצייט שיקט מען טראַטווע האָלץ קיין דייטשלאַנד מיט דעם טייך, האָט ער אָפּגעמאַכט מיט די טראַטווע־פירער, אַז ער זאָל צובינדן קאָסטנס מיט זיך קיין דייטשלאַנד, אז ס׳זאָל אים נישט קאָסטן קיין צאָל ביי דער גרענעץ. האָט ער געוואָלט שיקן זייך קיין דייטשלאַנד, אז ס׳זאָל אים נישט קאָסטן קיין צאָל ביי דער גרענעץ.

שני אין תמוז...

די יידישע בעלי־בתים אין רובישאיו זיינען נישט געגאַנגען אויף קיין שאָלווערייק, דאָס מיינט, אַז זיי זיינען נישט געגאַנגען אויספירן פּאַרשיי־דענע שטאָטיש־עפנטלעכע ארבעטן, ווי פּאַרימטן דעם שאָסיי און אַפּ־רוימען דעם שניי. זיי האָבן געצאָלט דעם מאַיסטראַט אַ ספּעציעלן אָפּצאָל און ער האָט עדעלונגען ארבעטער, וואָס האָבן דאָס געמאַכט.

די קריסטלעכע בעלי־בתים האָבן נישט געצאָלט דעם שטייער, און אַז מ׳האָט באַדאַרפט פון צייט־צו־צייט גיין מאָכן אַזאַ ארבעט — זיינען זיי געגאַנגען און געמאַכט. איז ס׳רוב אויסגעקומען אַזוי, אַז דער מאַגיס־טראַט האָט שוין נישט באַדאַרפט דינגען קיין ספּעציעלע ארבעמאַרעס, וויייל די קריסטלעכע בעלי־בתים האָבן שוין דאָס געמאַכט.

פּאַסירט אָמאָל, אין אַ גאָר שווערן ווינטער, אַז דאָס גאַנצע שטעטל וועלט באַשאָפן מיט אַ גאָר טיפן שניי. האָט דער מאַגיסטראַט געשיקט צו די יידישע בעלי־בתים, אַז זיי זאָלן גיין אָפּרוימען דעם שניי פון די גאַסן און שאָסיי־ען. האָבן די יידישע בעלי־בתים זיך אָפּגעזאָגט צו גיין, זיי צאָלן דאָך אַ ספּעציעלן שטייער, טא זאָל דער מאַגיסטראַט דינגען פּאָר דעם געלט ארבעטער. האָט דער מאַגיסטראַט טאָקע געדונגען ארבעטער, נאָר באַצאָלן דערפּאָר האָט ער קיין היפּטקריי אין לובלין. אין חודש תמוז איז אַנגעקומען פון לובלין אַן ענטפער, אַז זיי יידן זיינען ערעכט און דער מאַגיסטראַט זאָל תיכף ארויסשיקן זיינע מאַגיסטראַט־ארב־טער, כדי אָפּצורוימען דעם שניי.

אַן ענטפער פון אַ שמש

זישע האָט געהאַט געדינט 25 יאָר אין דער רוסישער ארמיי. אַז ער איז צוריקגעקומען, האָט ער שוין נישט געקענט קיין אייז ווארט יידיש, אין אינגאַנצן פארגעסן ס׳דאָוונען. מיין זיידע ע״ה, אליעזר מעלשענ־קער, האָט מיט אים אַנגאָהויבן לערנען פונסניי אלף־בית. זיך אויסגע־לערנט און געווארן אַ בעל־מלאכה. אויף דער עלטער איז ער געוואָרן אַ שמש. אין אַ צייט אַרום האָט אים אברהמעלע שפּער געפרעגט צי ער האָט פּרנסה — קנאַפּ, נאָר די „קדושות" און „ברכות" האָב איך קאָנהענ־ארע (קיין עין־הרע) אַזוי פיל, אז זיי גיינען מיר שוין קאָפּויער.

אַ מעשה מיט אַ מאַרד

דאָס איז געווען מיט 65 יאָר צוריק. אין רובישאיו איז איינגעשטאַנען אַ פּאָלק פיעכאָטע. קיין קאָזאַרמעס זיינען דעמאָלט נישט געווען, האָט מען זיי איינגעקוואַרטירט ביי די קריסטן אין שטאָט און אין די ארומיקע דער־פער. איז געשען אַ מאָרד אין מיטן נאַכט. מ׳האָט דערהרגעט אַ קריסט מיט זיין פרוי, זייערס אַ טאָכטער — שווער פאַרוווונדעט און זייער הויז — פאַרברענט. דאָס גלעט זייערס האָט מען צוגעריבט. די שווער־פאַרוווונ־דטע טאָכטער איז שפּיטאָל האָט נישט געקענט רעדן; זי האָט נאָר אַ וויין געטאָן אויף אַ זעלנעריש היטל און קורץ דערנאָך געשטאָרבן.

מ׳האָט דעמאָלט אַרעסטירט צוויי זעלנער, וואָס זיינען דערין געווען פאַר־דעכטיקט, און אַ יידישן זעלנער, וואָס האָט יענע נאַכט געהאַלטן וואַך. מ׳האָט זיי געהאַלטן עטלעכע וואָכן אין אַרעסט און נישט געפונען קיין באַווייזן. די שמאָס־מאָכט האָט אַבער געהאַלטן, אַז די אַרעסטירטע זיינען יאָ שולדיק.

האָט זיך די שטאָט־מאָכט געווונדעט צו דער העכערער, מיליטער־רישער מאָכט, אַז זי זאָל אַרויסצינן פון הרובישעאו דאָס פּאָלק, וואָס האָט נאָך געדאַרפט סטאַציאָנירן עטלעכע חדשים. איז אָנגעקומען אַ טעלעגראַמע צום פּאָלק, אַז זיי דאַרפן במשך פון 24 שעה פאַרלאָזן דאָס שטאָט.

ס׳איז געווען דעמאָלט אַ גזעזץ, אַז דער פּולקאָווניק, ביים פאַרלאָזן אַ שטאָט, דאַרף האָבן אַ באַשטעטיקונג פון דער שטאָט־מאָכט, אַז דאָס מי־ליטער האָט זיך דאָרט לייטיש אויפגעפירט און עס איז נישטאָ קיין שום אָנקלאָגע קעגן זיי. האָט די שטאָט־מאָכט נישט געווען געוואָלט עגבן אַזאַ פאַפּיר, ביז מען וועט זיי נישט עפּעס צוליב־טאָן. ווען אויפן מאַרק זיינען געשטא־נען אַלע 18 עסקאַדראָנען זעלנער, האָט די שטאָט־מאָכט געבעטן, אַז מ׳זאָל נאָר לאָזן אויפן פּלאַץ די 9־טע ראָטע, און מ׳זאָל ביי אַלע זעלנער דורכפירן אַ רעוויזיע, דער עיקר ביי יענע דריי פאַרדעכטיקע זעלנער.

איך מיט נאָך יינגלעך זיינען מיר דעמאָלט געשטאַנען אויפן מאַרק און צו דעם זיך צוגעקוקט. בקיצור — מ׳האָט ביי די דריי זעלנער צוגע־נומען די ביקסן, זיי אַרויסגעפירט אין אַ שטיבל און מ׳האָט ביי דעם יידן גע־פונען 5 רובל. ער האָט אויסגעווינן, אַז מ׳האָט זיי אים צוגעשיקט. ביי די צוויי רוסן האָט מען גיפונען אַ סך גלעט אין אַ ברויט, און אונטער־גענייט הינטער די שליפעס. מ׳האָט אַלע דריי זעלנער אַרעסטירט. אין אַ צייט אַרום איז מען געוואָר געווארן, אַז דעם יידן זיינע ערעכטע ארבעטער, וואָס האָבן אים אַרויסגעשיקט, אין די רוסן האָט מען פאַרמשפט אויף אייביקע קאַטאָרגע.

אין יאָר 1722 איז געבוירן געווארן אין הרוביעשאו ד״ר שלמה יעקב קלמנזאָן, ווועלכער האָט זיך בארימט געמאַכט אין וואַרשע אַלס קעמפער פאַר גלייכבארעכטיקונג און רעפּאַרמען אין יידישן לעבן.

יעקב מייל /וואס ס׳האָט זיך איינגעקריצט אין מיין זכרון

ניו־יאָרק



יעקב מייל

א יר פרעגט: וואָס האָט זיך איינגעקריצט אין מיין זכרון פון אונזער געבורטס־שטאָט?

ערשטנס, די פאנסקע גאַס, די פריצישע, די שפּאַציר־גאַס. דעם פאַרגעניגן, וואָס די גאַס האָט שבת־פאַרנאַכט פארשאפט אונזער יוגנט —אין נישט צו באשרייבן. די גאַס איז געווען ברייט, ריין, לאַנג און מיט אַ שיינעם טראָטואַר. גערטנער און סעדער זיינען געוואַקסן פון בײדע זײטן גאַס.

אז מען האָט געריידט אין הרובֿיעשאָוו פון שפּאַצירן, האָט מען געווּוסט, אז דאָס איז די פאנסקע גאַס. דאָרט פלעגט מען טרעפן די גאַנצע יוגנט. בחורים מיט די לאַנגע קאַפּאָטעס און מיידלעך מיט איינגעצויגענע טאַליעס מיט פאַלׅרענעס, ווי עס איז דאָן געווען אין דער מאָדע.

וועג די השכלה איז דערגאַנגען צו אונז, פלעגן שוין שפּאַצירן בחורים מיט העברעישע צייטונגען, און אַרבעטער־געזעלן מיט די ׳ידישע צייטונגען; „היינט" און „מאָמענט".

די בירזשע פון בונד פלעגט אויך פאַרקומען אויף דער שפּאַציר־גאַס. און אַז עס פלעגט ווערן פינצטער, פלעגט מען אַריינגיין צו יעקב מאיר אין קיאָסק, אַדער צו שאול אַבעלעס און מען פלעגט טרינקען אַ גלעזל סאדע־וואסער מיט סאָק, מתוק מדבש, בפרט, אז מען האָט נאָך צוגעביסן מיט אַ סליוועטשקע, איז דאָס גאָר אַ עווּוע טעם גן־עדן.

די הרובֿיעשאָווער שול קען איך גאָר נישט פאַרגעסן. ביים אַריינגאַנג האָסטו געזען אַ בילד פון אַן עלפאָנט, ביים בעלעמער איז געווען אויסגעמאָלט דער כותל־המערבֿ און דער שור־הבר מיטן לויתן. אַ ביסל וויטער איז געווען אויסגעמאָלט אַ הירש און אַנגעשריבן: רץ כצבי. אויף דער צוויטער זײט פון בעלעמער איז געווען אַנגעשריבן: וגבור כארי און אויס־געמאלט אַ לייב. אויף דער דריטער וואַנט איז געווען אַנגעשריבן: עז כנמר מיט אַ לאַמפּערל. אויף דער פערטער וואַנט איז געווען אַנגעשריבן: וקל כנשר און אויסגעמאלט אַן אדלער אין די הימלען. אז איך פלעג אַ קוק טאָן אויף דעם אַדלער, אויף זײַנע פיס און נעגל, פלעג איך טראַכטן, אַז צו זיין אין זײַנע נעגל איז גארנישט פויגלדיק. דער מאָלער, וואָס האָט געצייכנט אין אונזער שול, איז געקומען פון אינסטאַמבול.

כ׳פלעג אויך ליב האָבן צו קוקן אויף די שיינע, מעשענע היינגלייכטער, וואָס זיינען אַראָפּגעהאנגען אויף קייטן פון דער הויכער סטעליע, און מיר־נע אויגן זיינען זיי געווען די שענסטע קאַנדלאַברעס, וואָס איך האָב וועג געזען. דער חנוכה־לאמפּ, וואָס דאָס שניידערישע שולכל האָט געגעבן אַ מתנה דער גרויסער שול, איז געווען פון ריינע מעש און קינסטלעריש אויס־געאַרבעט.

שיין איז געווען פרייטיק צו־נאַכט, וועג אין אַלע היינגלייכטער האָבן געברענט ליכט און מרדכי חזן, עליו־השלום, פלעגט זיך אַוועק־שטעלן זאָגן: לכה דודי. איך גלויב, אַז דער גרעסטער אפיקורס האָט דאָן געמאכט אַ גייסטיק פאַרגעניגן.

הרובֿיעשאָוו, ווי אַלע אַרומיקע שטעטלעך, איז געווען אבערגלויבעריש.

מען פלעגט דערציילן, אַז מען האָט געזען אין מיטן נאַכט ליכט בערגען אין דער שול און מען האָט געהערט דאָונען. עס איז אפילו אַרומגעגאַנגען אַ לעגענדע, אַז מען האָט ר׳ זלמנ׳ו אויפגערופן צו דער תורה, וועג ער איז בייגאַט פאַרבייגעגאַנגען די שול. ער האָט געמוזט אַרײַנגיין און מאַכן אַ ברכה איבער דער תורה און איז אַרויס אומבאַשעדיקט. מען האָט גזעגאָט, אַז אַזא יידּ, ווי ר׳ זלמנ׳ו, וואָס פון פאַטערס צד שטאַמט ער פון רבי שלום רוקח, דעם בעלזער רבין, און פון זײַן מוטערס צד האָט ער געשטאַמט פון ר׳ יעקב יצחק, דעם חוזה פון לובלין, מיט אַזאַ זכות־אבות האָט אים נישט געקענט שאדן.

היינט שטעלט זיך פאָר, וועג איך בין געווען אַ יינגל, פלעג איך, ווי געווײַנלעך, אַפליגן גאַנצע טעג בײַם טיך אין זײַך באַדן. איין פרייטיק האָב איך זיך געבאַדן אַ גאַנצן טאָג. אין אַוונט מוז מען גיין אין שול. ווייל איך בין געווען מיד, בין איך איינגעשלאָפן אונטער דעם קינדערישן בעלעמער. וועג כ׳האָב מיר אויפגעכאפט פון שלאָף, איז שוין געווען אַרום צווייַ־בײַ־נאַכט. אין שול איז פינצטער, בלויז דער ׳ארצייט־ליכט האָט געברענט. מיט מסירת־נפש בין איך צו דער טיר און זיך אַרויסגעכאפט. עס קומט מיר אנטקעגן מרדכי איפּער און זאָגט מיר, אז דיך גאַנצע שטאָט זוכט מיך בײַם טיך. כ׳האָב פאַרלוירן דעם לשון אויף אַ פאָר טעג. דאָן האָט מען צו מיר גערופן שלמה רופא און ער האָט מיר געגעבן אַ רעצעפּט. אין אַ פאָר טעג אַרום האָב איך אַנגעהויבן צוריק צו רײַדן.

און נאָך זכרונות און נאַרנישט קיין אנשטענדיקע. איז אַ בחור געקומען פון אַ צוויטיין שטעטל אַרבעטן בײַ אונז, האָט ער גידאַרפט באַצאָלן די חברה „שטאַרקע" אויסלייז־געלט. איז אַ בחור געגאַנגען שפּאַצירן מיט אַ מיידל, האָט ער אויך גידאַרפט צאָלן אויסלייז־געלט. אויב נישט — האָט מען געגעבן קלעפּ.

געווען בײַ אונז צוויי קאַפּעליעס כלי־זמר. איין קאַפּעליע איז געווען חתונה־קלעזמער. די צוויטע איז באשטאַנען פון די צוויי ברידער: נח און פישל, בײַדע געוענדיקע די פעטערבורגער קאַנסערוואַטאָריע. גע־ווינלעך, פלעגן זיי שפּילן בײַ רייכערע מענטשן. וועג אַ כלה האָט באַ־שטעלט די ברידער נח און פישל צו איר חתונה, איז זי געווען די גליקלעכסטע. בײַ זיי האָט געשפּילט אויפן טראָמבאָן איינער מיטן נאָמען בנימין קול און נאָך אייגער, וועלכער האָט געשפּילט אין רוסישן פאלק. דער סוף איז געווען, אז אויף יעדער ׳ידישער שמחה פלעגט זיך גיסן בלוט צוליב דער קאַנקורענץ פון די כלי־זמר בײַ אין אַ געווינסן טאָג זיינען נח און זיין ברודער פישל אַוועקגעפאָרן קיין אַמעריקע.

כ׳וואָלט באַאַנגען אַן עיולה, וועג איך דערמאָן נישט דעם קרומען אברהם אלי. זיין נאָמען איז געווען באַוווסט אין לובלינער גובער־ניע צוליב זיין בדחנות. ער פלעגט משמח זיין ׳ידישע חתונות און האָט איינמאָל אַראַנזירט אַ טרופּע צו שפּילן מכירת־יוסף. דאָס וועלּ איך קיינמאָל נישט פאַרגעסן. אמת, עס האָט מיר געקאָסט 3 גראָשן צו זען די פאַרשטעלונג, אָבער עס איז געווען ווערט.

איצט איז נישטאָ קיין איין יידּ אין אונזער שטאָט. וויסט, פינצטער, פאַרקלאַפּט מיט ברעטער שטייט אונזער גרויסע שול.

לאמיר האָפן אויף אַ פריער, שעגערער וועלט, וווּ ס׳וועט נישט הערשן קיין שנאת־חינם.

אין יאָר 1765 האָבן אין הרובֿיעשאָוו געלעבט 790 יידן אין 135 הייזער.

נתן הדס/דער פריזיוו ביי אונז אין שטאט

הרצליה

אך די סכות־טעג, וועו די פויערים האבן שוין פארזייט די פעל־דער מיט ווינטער־תבואה און אלץ אין די שייערס ארייגעבראכט, פלעגן זיי א טייל פון זייער האב און גוטס אין שטאט ברייגעבן, כדי יעקבן מהנה צו זיין פון יצחקס ברכה: פארשטייט זיך, אז נישט אומזיסט.

דער פויער פלעגט אויף דעם גרויסן וואגן, וואס איז געווען פול גע־פאקט, ארויפצוצן די גאנצע משפחה, און אויך נישט פארגעסן דעם זון, וואס איז געווארן פולע 21 יאר, און דארף זיך שטעלן פאר דער אונטערזוכונגס־קאמיסיע צו מיליטער־דינסט.

די דערפער זיינען כמעט אויסגעליידיקט געווארן, אלץ האט עצויגן אין שטאט ארייז. אויפן וועג פלעגט מען זיך פארגאלאפירן, איינער דעם צווייטן איבעריאגן און ארויסווייזן בריהשאפט.

די 21־יעריקע פלעגן זיך אויסזעצן אויף באזונדערע וועגענער, שפילן, אויף גארמאשקעס און זינגענדיק ארייפארן אין שטאט. די שטאט איז פול געווארן מיט פערד און וואגן, נישט געווען ווו א פוס אוועקצו־שטעלן, א סך עלטערן האבן זייערע קינדער אין יענע טעג נישט גע־שיקט אין חדר אויס פחד פאר די רעקרוטן.

ביי יידן זיינען די טעג געווען פריילעכע, אבער אויסגעמישטע מיט שרעק. פון איין זייט האט מען געהאפט אויף די גרויסע ירידים, צו־געגרייט פיל־פארביקע סחורות און זיך בעריכט אויף א גרויסן פדיון. פון דער צווייטער זייט איז אויף זיי אנגעפאלן דער פחד פאר די רעקרוטן.

אין יענע טעג פלעגט נאשאלסטווא באזונדערס אוועקוקן אן א זייט, ישחקו, נא, הנערים, און זיך נישט מישן, וועו דא און דארט פלעגן יידן כאפן קלעפ, אדער וועו מען פלעגט צעראבירן יידישע שטעלעפ פון אויבס און געבעקס. אויף זייערע געשריייען פלעגט זיך נישט באוויזן קיין פאליציאנט אויף קיין רפואה.

דאס איז געווען א טאג פון א יום־הדין, ווער ס'איז אהיים מיט א פולן בייטל געלט געגאנגען און ווער נקי, אלץ צעראבירט און דערצו א צעשלאגענער. נאר די הילף פאר די אימפאשיצטע איז געקומען נאר פון א צוויייטער זייט, ווי אין דער מגילה שטייט: רוח והצלה יעמוד ליהודים ממקום אחר.

יאר איין יאר אויס פלעגן זיך צוזאמענעמען די יידישע רעקרוטן, יואס קענען דערלאגגען קלעפ: די קצבים, טרעגער, בעלי־עגלות, און בעלי־מלאכות, און מקדש זיין שם ישראל ברבים. זיי פלעגן ארופ־ווארפן פון זיך דעם עול פון ארבעט און זיך פרייליך מאכן, איידער מען גייט אויפ דינען "פאניע". ביינאכט פלעגן זיי זיך טרעפן אין א שטיבל, אלע פון דעם יארגאנג האבן זיך געמוזט באטייליקן אין די פארווייילונגען, נאר דורך אויסקויפ־געלט האט מען זיך באפרייט.

אויף די שטיבלעך פלעגן זיי ארויספלייגן א מין קאנטריבוציע, אבער אויף די בתי־מדרשים האבן זיי נישט געוואגט, וויייל דארט האבן גע־דאונט בעלי־מלאכות און פשוטע יידן, נישט קיין חסידים און זיי האבן זיך נישט געשראקן פאר די רעקרוטן. אבער, אויב א שטיבל האט נישט געווולט באצאלן, וואס זיי האבן געפאדערט, האט מען ביינאכט דארט אגנעמאכט א חורבן.

יעדע נאכט האט מען אויפגעבראכן אנדערע קעלערס און פון דארט ארויסגעשלעפט בוטלעפ מיט וויישניאק און סלאיען מיט איינגעמאכטס.

בייטאג פלעגן זיי אויפן מארק מקבל־פנים זיין די צעווילדעווטע דארפישע רעקרוטן, וואס פלעגן באפאלן יידן, באזונדערס וען זיי פלעגן צוריקגיין פון דער נומערן־ציונג. דאן פלעגן זיך ביי זיי צעשפילן די געמיטער און זיי פלעגן זיך מיט גענאנג אוועקלאזן אין מארק ארייך. אז יידן פלעגן דערהערן די קולות, פלעגן זיי שליסן די געשעפטן, די דרייסטע פלעגן ארויסקוקן דורכן לאך פון שליסל, געווארט ביז דער שטורם וועט איבערגיין.

אז זיי פלעגן באפאלן די יידישע שטעלעפ, ראבירן און שלאגן, אז די גוואלדן האבן זיך געטראגן איבער דער שטאט, פלעגן זיך צענויפלויפן די חברה, יידישע רעקרוטן, ס'פלעגט זיך אנפאנגען א געשלעג אויף טויט און אויף לעבן און תמיד איז די יידישע האנט געווען די שטארקערע.



יידישע זעלנער אין דער פוילישער ארמיי אין יאר 1922.

חיילים בני הרובישוב בצבא הפולני ב־1922.

שטייגן: דער צוויייטער — משה לונגל, דער דריטער — אהרן יהודה וויינבערג.

זיצן: דער פערטער — בנימין שפרול, דער זעקסטער — יאשע פאכטער.

דאס איז געווען די ארבעט פון דער חברה, וואס האט זיך געגרייט דינען דעם רוסישן קייזער: בחרבי ובקשתי. ס'איז אבער געווען אויך א טייל, וואס אויף זיי זאגט דער פסוק: ויעקב ־ איש תם, יושב אהל. זיי האבן זיך אויך געגרייט דינען דעם קייזער דורך כל מיני יסורים, ווי פאסטן, לעכערן זיך די אויערן, קראנק מאכן די הערצער, קילעס, זיך קירצן די הויד, שלאפן אין א סדום־בעטל, ניט קענענדיק אויסציען די פיס. געווען אזעלכע, וואס א פינגער פון א האנט אדער א פוס איז פלוצלונג געווארן ביי זיי אינעריק.

אין די טעג פון יום־הדין, פון דער אונטערזוכונגס־קאמיסיע, האט מען געצונדן ליכט, גערייסן קברים, געפאסט, מנדר געווען, זיך צוגעגרייט מיט א ברכה פון רבין, מען האט אלץ געטאן, כדי נישט אריינצופאלן אין גויישע הענט.

די דינסט־פעיקע פלעגט מען אונטער א שטארקער וואך אוועקפירן אין בית־מדרש אדער אין א שטיבל. דארט האט מען זיי געהאלטן א פאר טעג, און נאכדעם גפפירט אין דער גרויסער שול שוועדן דעם קייזער טרייהייט. עלטערן און קרובים פלעגן זיי באגלייטן מיט האראריסנדע געווויינערייען. לידער זיינען געשאפן געווארן וועגן דעם. א טייל פון אזא ליד איז מיר געבליבן אין זכרון:

פירט מען מיך אין שול אריין שוערן,
שטייען מיינע עלטערן און גיסן טרערן,
פאניע, פאניע, גנב, פאניע, דו ביסט א גנב.
זיי מיר געזונט, מיין טייערער פאטער,
דו דאנקסט גאט, אז דו ביזט פון מיר פטור.
פאניע, פאניע...
זיי מיר געזונט, מיין טייערע מוטער,
נאך דיר וועל איך בענקען, ווי נאך ברויט מיט פוטער.
זיי מיר געזונט, מיין טייערער ברודער,
דו האסט דאך אנגעמאכט דעם גאנצן גערודער.
זיי מיר געזונט, מיין טייערע כלה,
נאך דיר וועל איך בענקען מער, ווי נאך אלע.

בעקבות העולם התחתון / שלום ויינר ז"ל

ה ציבור היהודי בעיר מולדתי, אשר היה שזור מתחילתו ועד סופו מאנשים יגעים ועמלים במציאת טרף למחייתם, מחולק היה למעמדות מופרדים זה מזה בארחותיהם, ואפילו בבתי־תפילותיהם, אף כי כולם אל אל אחד שיח שפכו ובלשון אחת דיברו. התחומים שביניהם היו כל־כך איתנים, עד שלא היו באים זה אל זה ולא היו מתישבים אל שולחן אחד למסיבה אחת.

רובע מגורי אבותי היה מקום רבצה של השדרה היותר נמוכה שבאוכלוסיה היהודית בעיר מולדתי. ואבותי, אשר לא נמנו מעולם, לא על־פי משלוח־יד ולא על־פי מצבם הרכושני על השדרה הזאת, גרו ברובע זה רק על־פי מקרה בלבד.

והשניה, בית הורי עמד כבר בקצה הרובע ההוא, ממנו ואילך ימינה התחיל כבר רובע אחר, רובע המעמד התגרני שבעיר. גרו ברובע זה יהודים, אשר על פיהם צייריתי לי את עבודת הפרך של היהודים בימי קדם. היו אלה הסבלים, עובדי עבודת־משא בכתף, העגלונים לכל סוגיהם וגווניהם, שואבי המים השונים, החל מן האסלנים (הנושאים באסל) וסיים במובילים בצבים, הסמרטוטרים והרוכלים, ועל ידם החזיקו הגנבים למינהם, הקבצנים לכל סמליהם, המעוננים והמגחשים, הקתרוסים, המשחקים בקוביה ובקלפים, הלוחשים על המכה ומכיני סממנים להפלת עוברים, ועוד רבים שקשה ליחסם על איזה מקצוע או פרופסיה ידועה.

המלאכים, אשר השתקעו כבוד ברובע ההוא, היו שלשה: מלאך המות, מלאך הדלות, ומלאך הפריה־ורביה. שלשת המלאכים מלאו את שליחותם יותר מבאמונה. כל אחד מהם עשה את שלו מבלי להפריע, למעשי חברו. לא עבר יום ללא נשואין, אירוסין או ברית־מילה, או שר זינגיל הקברן לא יסור שם שלש או ארבע פעמים להוציא עצמות מאיזה בית. וכדי שלא יפול ריב ביניהם, חלקו את ממשלתם: מלאך המות לקח לו את הקטנים, מלאך הפריה־ורביה את המבוגרים והקשישים ומלאך הדלות היה מנצח על גביהם.

מלאך הדלות התגלה כאן בכל הודו והדרו, בסחיו ובחלאתו, בזוהמה ובטנופת, בשיקוץ ותעוב גופני ורוחני, כי חלאת המין האנושי שפכה כבוד ברובע הזה. צעקות וצווחות, אלות ונאצות, קללות ומארות, יללות וזעקות־שבר נשמעו ברובע הזה תמיד, בין ביום ובין בלילה, בין בחול ובין בשבת. ורק בעתות החג, ביחוד חג האביב והקיץ, היה נשמע בין הקולות ההמוניים גם צחוק־פרא אדיר של אנשים מופקרים. הבולשת לא היתה יוצאת משם אף לרגע, ומדי פעם היו מוליכים אחד התושבים אל המשמר על איזה עוון ופשע.

מדי שנה היה יוצא מספר ידוע לסיביריה או למקומות גזרה אחרים, אולם מספר התושבים וכן גם הפושעים לא היה מתמעט על ידי כך. עוד לא יצאו אלה וכבר קמו אחרים תחתם. כאילו צצו בין רגע ממעמקי האדמה.

מראות הרובע: בוץ ושופכין, שלא נתיבשו אפילו בימי תמוז הבוערים, גלי אשפה וגללי אדם ובהמה, ומסביב בתים־מאורות. ובמאורות ההם גרו שנים־שלשה זוגות אדם בחדר אחד. לא ראית לפניך בני־אדם, אלא גלמי־בשר נוצצים, עטופים סחבות על גבי סחבות בימי חורף, ובקיץ גופים מזוהמים. ערומים למחצה. הצרעת והשחין פרחו שם בראש כולם. היה איזה ראש נעדר שחין, אז היה קרח. גולגולת מכוסה שער היתה יקר־המציאות בין הגברים ובין הנשים.

שכוחים היו גרי הרחוב מאז האלהים והאדם. הם היו נעדרים כל יסוד של דעת ותרבות. רבים מהם לא ידעו אפילו להתפלל. לא הוציאו מפיהם דיבור כל־שהוא, מבלי שלא ילווהו באיזה גיבול פה או העוויה מגולת, שנפש השומע לא תסלוד עד ליסודותיה. אף איש ושום מוסד לא ניסה להרים אותם משפלותם. אף בתלמוד־תורה לא היה מקום לבניהם, והם הלכו בטל, עזובים וחפשים לנפשם לחטוף מסלי התגרניות פירות וירקות, שקצתם אכלו וקצתם היו מביאים הביתה להוריהם.

ברבים מהם השתמשו הגנבים לגנבותיהם, ביחוד בימי השוק, כי מומחים היו הזעירים ההם בשליחת־יד אל חיקי אכרים, ולשלוף את צרורות כספם. מוקצה היה הרובע ההוא מיתר רובעי העיר גם מידי הטבע, כי מוקף היה

גבעות, אשר בבקעה שביניהם, הוא השתרע, ומוקצים היו גריו מיתר בני העיר, כשבט מיוחד, אשר רק על פי המסורה בלבד נחשב לאיזה חלק מישראל או מיהודי העיר.

אמונותיהם הטפלות עברו כל דמיון כוזב והזיה חולנית. העגלונים לא היו סוגרים על מסגר את אורוותיהם בלילה, מפני ששמעון הארוך, אשר נהרג לפני שנים על ידי בעיטת סוס, שרצה להרעילו, סר מדי לילה מקברו אל הרחוב לבקר באורוות, ואוי, לו לזה, אשר יסגור את אורוותו על מסגר, מובטח הוא, שלא ימצא בבוקר את סוסיו חיים.

בקבת זמתה של לאהלה הזונה לא רצה איש לגור, אחרי מותה מידי שיכור מגאף, בהאמינם כי סרה היא מדי לילה אל חדרה זה לעשות את מעשי־נאופיה. והיו מספרים, איך שמדי לילה יואר החדר באור משונה, ומשם נשמעים קולות צחוק של מגאפים ומופקרים, של חיבוקים ונשיקות־הוללים, עד אור הבוקר.

אמי הכשרה, אשר אהבה וריחמה כל בעל־חי שבעולם, היתה היחידה אשר באה, תכופות, לעזרה לאומללים האלה, בחלקה להם מפתה וממיני המכולת, אשר הסב היה מביא מהכפר, וגם מפרוטותיה, אשר השתכרה בזעת אפה. אם אחד מגרי הרחוב נפל למשכב או נפל בידי הבולשת, היתה חוזרת על פתחי נדיבים לאסוף נדבה, לכלכל את מחלתו או את בניו־ביתו, שנשארו בלי אמצעים. מלבדה לא רצה איש לדעתם. גם אבא הרחיק אותם, כמו שמרחיקים איזה כיעור.

בראשית השתקעותנו בקצה הרובע הזה, ניסו אחדים מגרי הרחוב לסור אל ביתנו ולפנות אל אבא בדברי ריבותיהם או בשאלותיהם באיסור־והיתר. אולם אבא דחם מעליו באמרו:

— איני רב ולא דיין, ואינני פוסק שאלות ואינני שופט בני־אדם. יותר לא העיזו להציג כף רגלם על סף ביתנו, מלבד נשיהם, שבאו לקבל מאת אמא את נדבותיה ומסות־ידיה. ובכל זאת לא נשאו טינה בלבם אל אבא ועל גאוותו כלפיהם. להיפך, חתו מפניו והגו לו יראת־כבוד. כשהיו רבים ביניהם וממלאים את הרחוב נאצות, שלא שמען בן־אדם מעולם, היו מיד מפסיקים ומתפזרים לעבריהם, כשאך צלו של אבא היה מתגלה ברחוב. גם לשון־דיבורם היתה נטהרת בפיהם, כשפנו באיזה דיבור קל אליו.

אני זוכר עד היום, איך נצו שני האחים פלץ משה ואיצ'ה, ראשי שואבי־המים, המובילים בצבים, וראשי הבריזנים ברובע, אשר מפניהם חתו גם התקיפים שבגנבים. הגיע לידי מהלומות ושני האחים הוציאו את דרבנות עגלותיהם והחלו למחוץ, עד זוב דם ומסביב עמדו נשיהם וצווחו לעזרה, אך איש לא הרהיב לגשת אליהם.

פתאום, על־פי מקרה, בא אבא למקום ההוא, ומיד נפלו דרבנותיהם מידיהם. אבא, כדרכו, נעץ את מבטו החד והחודר בהם ואמר:

— וכי כך נצים יהודים? ואת ד' אין ליראה? איזה פטורים לגמרי מיראת שדי? שני האחים עמדו חורים ונשמו בכבדות ולא השמיעו דיבור, ומיד נעלמו ונשיהם קראו:

— יחי ר' טוביה — לעולם!

מילדי הרובע הזה קניתי לי חברים וריעים, בימי בדידותי הקשים. כשאך התקרבתי אליהם, שאלוני מי המתגרים בי והמכים אותי וילכו ויעשו בהם נקמות.

הטפוסיים שבין החברה הזאת היו יוסף פלץ, בנו של ר'איצי פלץ הנ"ל; ובנימין האשכן (קילע — בפיהם). הראשון נשלח אחר־כך לסיביר על שלחו אש באחד מבתי האיכרים מתוך נקמה, והשני הנהו המתופף בלהקת המנגנים בהרובישוס עד היום.

מסיביר לא חזר יוסף פלץ; מה היה סופו שם במקום־הגזירה — מי יודע. אולם כבר אז אפשר היה להכיר בו גנוני פושע. בלורית הפשתן שלו, שעמדה זקופה על גולגלתו ושתי עיני־החתול שהביעו קרירות־רוח גמורה, העידו עליו, כי תעודתו בחיים מוקנה כבר מראש. אל החברה הזאת משך אותי ההכרה לצאת מבדידותי, אבל לבי לא הלך אחריהם. בלבי

הרגשתי בחילה לדבריהם, למעשיהם, ומשובותיהם. כעור וגועל־נפש אחזוני למראיהם, ובכל זאת לא נמנעתי מחברתם.

התחברותי אל החברה הזאת עוררה את תשומת־הלב, וביחוד התרגש הדוד, ר׳ יעקב משה, ולא אחת העיר את אוזן אמי על תתה לי להתחבר עם ילדי הפושעים האלה. אך אמא לא הוכיחתני על זה אף פעם. להפך, כשהייתי בא הביתה להוציא דברי־מאכל בשבילם, נתנה לי ביד רחבה באמרה:

— קח ותן לרעבים הללו, אשר ד׳ העלים את עיניו מהם. ואני הוצאתי כל הבא ליד והם בלעו כואבים טורפים והיו מתבדחים ומזדחחים, והיו פורצים בעוז ובעליצות פראית, בצחוקם ובהוללותם המשומצה והראו נפלאות בתחילה בהתגוששות ולאחרונה בשעוררויות, אשר לזכר כעורן המוסרי יאחזני רעד עד היום.

היה או איזה כח טמיר, שלא ידעתי מאין הוא בא, הודפני ומרחיקני מהם, ושוב נמצאתי במקום בדידותי ומתיחד עם הרהורי באלהים וסדרי־עולמו, שעוררו בי ספקות. אולם הם כבר לא הרפו ממני, הם נקשרו אלי בנפשם ובלבם, וכשלא הייתי יוצא אליהם במועד, היו באים לבקשני בבית. ולא אחת נתכבדו מידי הדוד, ר׳ יעקב משה, במקל על חוצפתם זו — להציג את רגלם על ספו של ביתנו.

— מה לכם, כאן, שקצים? אולם הם לא סרו. בהחבא ובהעלם מעין הדוד, ר׳ יעקב משה, היו מתגנבים למעוננו ותחת אשר עד עכשיו הייתי אני מכבדם במיני־מאכל, שהבאתי מן הבית, החלו הם עכשיו לכבדני בתפוחים ובאגסים, שהיו קוטפים בגנה והיו ממלאים כיסיהם למכביר. לא רציתי ליהנות מהפירות הללו, לא מפני שגנובים היו, אלא מפני שאסטניס הייתי ונפשי קצה מגנוע בהם, ומה גם במאכלים שהחזיקו בכיסי בגדיהם המזהמים או במקומות המפולשים, שבין גופם וכתנותיהם הרחבות. אולם הם היו מפצירים בי כל כך שאי־אפשר היה לסרב.

פעם אחת, זכורני, יצאתי אליהם, והם כבר עמדו בבקעת־התוך, אשר הפרידה בין הרובע הזה ולבין הרובע הנוצרי. כיסיהם נפוחים מכל זני פרי, שמלאו מגנבותיהם, שהצליחו היום משום־מה יותר מאשר בשאר הימים. פניהם היו מכוסים אודם וזעה מהעבודה הרבה שעבדו בפרדסים ומעיני כולם ניבט אור של נחת־רוח ושביעות־רצון מהצלחתם המרובה. בראותם אותי מרחוק, נהרו אלי והחלו להושיט לי את תפוחיהם, בהללם אותם לפני ובכנותם אותם בשמותיהם, ובטעמיהם השונים, למען גרות את תאות קיבתי אליהם.

אני ברגע הזוא שקוע הייתי בהרהורי הארוכים, אשר לא הרפיני רגע, ודעתי לא נשתה לא להם ולא לתפוחיהם, ויצאתי אליהם אך להמציא את מזונם, אולם הם מאנו לקבלו ובקשו שאקבל את תפוחיהם ושאטעם לכל הפחות אחד מהם. אולם אני סרבתי ואז התקצף יוסף פלץ ואמר:

— מה אתה חושב, שקבצנים אנו? מה שאנו מקבלים ממך, רק מתוך רעות ואחוה אנו מקבלים, כי אנו חושבים אותך לאחד מחברינו, על־כן מחויב גם אתה לקחת מאתנו ואם לא תקח, תבייש איתנו, פרושו יהיה, שאין אתה חושב אותנו לרעיך, אלא לקבצנים, פושטי־יד. אך בנימין האשכן שסעו:

— יוסף, אל תהא חכם כזה!

באו ימי הסתיו והחורף הקצרים והעכורים, הקפואים והזעומים עם הלילות הארוכים והשחורים, המטילים שיעמום על בני־אדם מאפס מעשה. שוב הרגשתי ריקנות. גם אוצר מעשיותיה של אמא התרוקן לאט־לאט ושוב לא היה לי במה להעסיק את נפשי הכמהה והצמאה. עוד הפעם התעטפה נפשי בי והשתוחחה. אולם השטן, אשר אמר לצודני, המציא לי עניין אחר ומקום אחר לבלות את זמני. ואם בקיץ הסיתני לילך אל יוסף פלץ וחבריו, הביאני עכשיו אל בית שכננו, ר׳ מתתיהו עושה־הספירוסות. אינני יודע איזה צעד היה יותר מסוכן לרוחי ולמוסרי, אם התארחותי בבית ר׳ מתת, או התחברותי לחברת השובבים, אשר ברובע מגורנו.

ר׳ מתת זה היה עדיין רוק או נשוי, שלא שכח עדיין את ימי בחרותו, חכר לו את המעון השלישי בביתנו, בצאת אבא את הבית (כי לו היה אבא בבית, לא היה מחכיר לו את המעון בעד כל הון דעלמא). ביתו

זה היה מקום מפגש ליושבי הקרנות שבעיר, המבקשים להם מעט חיים עליזים ונוחים. אל ביתו היו מתלקטים בני העשירים, ובחורים שעמדו ברשות עצמם, לשחק בקלפים, לסעוד את לבם בכוס שכר, ולהתעלס באהבים מהמין הזול, (עם אשתו הצעירה של ר׳ מתת) ועם יתר הבתולות, אשר באו לשם כך. לא אנבל את פי לכנות את ביתו בשם בית־הקלון. זה היה בית־שעשועים לבחורים ולבתולות, חפצי חיים, מקרב המעמד הבעל־ביתי, אשר היה גרוע אולי מכמה וכמה בתי־זימה.

ראש־המדברים והרוח החיה בחברה העליזה, שהיתה מתלקטת מדי לילה בבית ר׳ מתת, היה יודל הצהוב או יודל רמאי, כפי שכינוהו אחרים. יודל הצהוב היה בן למשפחה אמידה בעיר, אשר כל בניה ונכדיה היו כולם לומדי־תורה ויראי ד׳, מעודו לא רצה לישא בעול תורה ויראת־שמים, גם לא למשוך בעול דרך־ארץ, אלא לילך בטל ולהתהדר בתלבושת מגוהצת ותפורה לפי אפנה אירופאית, לבקר בבתי־המרזח שבעיר ולסור לפרקים גם לבית־קלון, שמספרם בעיר לא היה רב, אבל גם לא מעט, והעיקר לעגוב אחרי עלמות.

אבותיו ניסו להשיאו, להשקיט את יצרו הרע ולהחזירו למוטב, אולם הוא גרש את אשתו ושב לחיי רוקוטו. בני־משפחתו פנו מעליו כמעל כעור. בתקיפותו הוציא מידי משפחתו איזה חדר קטן בביתם הגדול, ואמצעים לחיים ביקש לו בסרסרות לדבר עבירה — בהוליכו בתולות ישראל מהשדרות הגבוהות שבעיר, אשר ערגה בנפשן לעגבים וזימה, אל מעונות האופיצרים של גדוד הפרשים, אשר חנה בעיר. בשעות הפנאי היה מביא לפונדק אחד את בחורי העשירים ובתולותיהם, או את הצעירים העומדים ברשות עצמם, הכתבנים השונים והפנקסנים ודומיהם, אשר מספרם לא היה רב בעיר, להתעלס באהבים ולהמתיק את חייהם במיני לגימה. אותו חורף היה הפונדק בבית ר׳ מתת, שעשאו לשם פרנסה וריוח.

תם הייתי, ולא ידעתי את מזימת החברה הזאת. הזמרה לקחה את לבי, והייתי נכנס שמה. ר׳ מתת אהב אותי. עד היום כשהוא פוגשני בהרובישוב, שאני שמה לפרקים, הוא שמח בי כאדם השמח בבנו, והיה נותן לי בחפץ־לב מקום בביתו, אף כי הייתי מפריע, כמובן.

אך יודל הצהוב לא סבלני. עד שבאחד הלילות קם עלי יודל הצהוב וקרא:

— מה אתה חפצך כאן, בעיני העגל שלך? ואחזני בערפי והוציאני מן הבית. אז לא ידעתי להודות ליודל על מעשה זה. אלא אחר־כך, כאשר גדלתי ובאתי לידי הכרה ודעת, ונזכרתי בעלבונו של יודל הצהוב, הייתי צוחק ואומר בלבי:

— נחוץ באמת, לילך אל היצור הזה ולהודותו מקרב לב, שהוציאני מעמק עכור זה, יותר, כמובן, לא דרכה רגלי על סף הבית ההוא.



פרידה מאישטה ברנר המתגייס לצבא.
חברים נעזענגענן זיך מיט אישטע ברענער פאר זיין מיליטער־דינסט.
עומדים: אהרן ברנר, י. ה. אייזלשטיין, מרים וינפלה, שרה היי, פרל שטין, דוד ברנד.
יושבים: שמשון כהן, אישטה ברנר, דוב שטוקהמר, יעקב כהן. בשורה אחרונה: לא ידוע, שטוקהמר.

נתן הדס / סופו של כרוז

הרצליה

דחורף חלף, האביב בא. מהרחובות והסמטאות נעלם הבוץ, הדרכים העלו אבק והלילך נתן ריחו. קבוצות, קבוצות יצאו לטיולים, הרחק מן העיר, אל יער הלבנים, אשר בקצה הכרך, לשאוף אויר צח.

בימים ההם נתקבלו כרוזים מעיר הבירה לקראת האחד־במאי. זה היה מעין קול־קורא להמונים, לחוג את חג־הפועלים הבינלאומי, הממשמש ובא. ולצאת לרחובות ברוב־עם.

האחד־במאי דאז חל בשבת. על נדחה, כמובן, לא היה מה לדבר. הכרוזים חולקו אור לאחד־במאי בין הפעילים, ואלה יצאו דחופים, והדביקום על עמודי טלפון וחשמל, על חנויות וגם על קירות בתי־המדרש לא פסחו.

אנכי, עבדכם, לא יכולתי לשבת בחיבוק־ידיים, לעמוד מרחוק, ולראות כיצד אחרים עושים את המלאכה המהפכנית בלעדי. אש הקנאה בערה בקרבי, לקחתי, לכן, אחד הכרוזים, ואמרתי בלבי: עשה אעשה מעשה, שיעלה על מעשיהם. השטן, ימח־שמו, השיאני ואמר לי:

— „הם מדביקים בחוץ, אתה תדביק בפנים בית־המדרש. הם עושים את מלאכתם בחוץ, אתה — בשבת, יצא שכרך גדול משכרם".

הנני מודה ומתוודה, שהדבר מצא חן בעיני. ובל יהיה פלא בעיניכם, למה דוקא אלי נטפל הבעל־דבר, ולא באחרים? כנראה, משום שהייתי מחובשי בית־המדרש, ובנו של סופר סת"ם. וכדי לקיים דברי חז"ל שאמרו: אם פגע בך מנוול זה, משכהו לבית־המדרש. יצאתי, לכן, בליל־שבת, תיכף אחרי גמר סעודת־שבת, בחשאי מהבית, ישר לטריסקער שטיבל, הנמצא בשול־גאס, כפי שרבים מכם בודאי זוכרים אותו. בפסיעות גסות התקרבתי לשטיבל, היות והדלת היתה נעולה על מנעול וברית, טפסתי על הגדר וישר לחצר, דרך חלון פתוח — חדרתי פנימה.

בדלת של הכניסה הראשית, בצד ימין של המשקוף, היתה תלויה המגבת, שהמתפללים היו מנגבים בה ידיהם, ותוך נגיבת ידיהם ואמירת „אשר יצר" היו קוראים את ההודעות, שהיו מודבקות מטעם הרב דמתא, על תקון ערוב שנקרע, על שפוך המקוה, על מעות־חטין, וכדומה. במקום זה הדבקתי את הכרוז, ובחפזון הסתלקתי הביתה. עליתי על משכבי והפקדתי את נשמתי לבעל־הפקדון באמרי: „בידך אפקיד רוחי". עצמתי עיני, כאילו כלום לא קרה, שה תמים.

שנתי נדדה מעיני כל אותו לילה, על מעשה הגבורה שעשיתי, א „קליניקייט", כאילו קרעתי את הירדן, או כבשתי את הבסטיליה. על משכבי צפיתי לקריאת התרגנול, ולהד קולו של דוד־בן־דוד, שהיה נשמע ת"ק פרסה על ת"ק פרסה, כשהוא מעורר, וקורא את הבעלי־בתים בשבעות ובחגים לקום משנתם, וללכת לבית־המדרש לאמירת תהילים.

— שטייט אויף, לעבודת הבורא, עורו־נא, קומו־נא, עמדו־נא, התיצבו־נא. כי לכך נוצרת. ובמקל, שהיה נשען עליו, היה לפעמים מוסיף מכה בתריס, באמרו: איי איי, ר' מאטל, ס'שפעט, מאוחר, מאוחר!

ור' מאטל מתעורר נים ולא נים, תיר ולא תיר, משפשף עיניו ואומר:

— איי, איי, מה טוב לישון עכשיו, איי, איי, היצר הרע הזה. ופתאום, בכל כוחו זנק מהמטה החמה, וכולו אומר נצחון: נצחתיך יצר הרע שלי. התלבש ושם פעמיו לטריסקער שטיבל.

קמתי גם אני והלכתי אחריו, נכנסתי והתישבתי על־יד שולחנו של מ י י ט ש ל י פ ו, ופתחתי במסכת ברכות, בניגון של הגמרא התחלתי לזמזם:

— מאימתי קורין את שמע בערבית? ראשי נטוי בכוון לדלת, ומדי פעם העפתי עין לכרוז, לראות אם מישהו שם עין עליו.

בין באי השטיבל, בשעות המוקדמות, היו זקני העדה, שראייתם לקויה, והם כמעט לא שמו לב לקול־קורא. אחרי כן, כשהגיעו אברכי־המשי, וסתם יהודים, שעינם פקוחה על כל מה שנעשה בשטיבל, אז התחילה לפעול המצוזה שפרשתי. הם צבאו על הכרוז, אחד התחיל לקרוא, השני — המשיך, והשלישי — לא נתן לו לגמור, עד שעמדו על תכנו, שהתחיל במילים אלו בסגנון דאז: פרולטרים מכל העולם התאחדו! יום זה מפגין הפועל את כוחו לקיים מה שנאמר: ברצון ידך החזקה — כל הגלגלים יעמדו דום. ועוד ועוד, על מה לא דובר שם? נגד ניצול, נגד מלחמה, ובעד זכות לעבודה להמוני ישראל. וסופו של הכרוז נגמר: „בשקלו את השקל".

בין אלה, שצבאו על הכרוז, היה גם מ י י ט ש ל י פ י־פ א. כך קראוהו, ועליו כדאי להרחיב את הדיבור. משום מה קראוהו בכינוי זה? על שום מעשה שהיה.

באחד מלילות החורף הארוכים פרצו י ו ס ף פ. וחברתו את כל חנויות האריגים, החל מחנותו של א ה ר ן ב י ל ג א ר י י ע ר עד חנותה של באשע די עסיק־מאכערין ועד בכלל, ולא השאירו שם אפילו חוט במחט להשחיל. חלק מהסחורה הגנובה הסתירו בבית־העלמין, וחלק בעליית הגג של בית־המדרש.

למחרת הגניבה, ערכה המשטרה חיפושים, ומצאה את הסחורות הגנובות במקומות הנ"ל. המשטרה הצליחה לאסור את כל הגנבים, ביניהם את נ ט ע ה ק ב ר ן, ואת מ י י ט ש ל פ ו, שהיה מחוכרי בית־המדרש. ידם של שנים האחרונים לא היתה כלל במעל הזה, אך תושבי העיר נשארו ללא קברן, וללא בלן, לא יכלו לקבור את מתיהם, ולא יכלו לטהר את גופותיהם. באין־ברירה החזיר מלאך־המות את חרבו לנדנו והלך בטל ללא מעשים.

בסיפו של דבר שחררו את הקברן, ואת מ י י ט ש ל י פ ו שלחו לארץ־גזרה לימים רבים. וכשהחזירוהו הביתה, לא היה אותו מייטשל, כאילו לא מעלמא הדין, השתנה כולו, היה מהלך ומדבר לעצמו, ואחרי כל מילה הוסיף: פו־פו. כל מי, שפגש בדרכו, היה קורא בשמו ללא צורך, ומוסיף בסוף: פו. כך היה גם בזמן התפילה, כשהיה מתפלל תפילת „ברוך שאמר", היה אומר: ברוך שאמר־פו, והיה העולם־פו וכולו. ואוי ואבוי למי שצחק לו.

ולמרות הכל לא היה מייטשלי סתם קטלא־קניא, בעל בעמיו היה (א ייד — א בעל־בית). הוא היה עוסק בפרקמטיה של עורות עזים ותישים, ובשערות חזיר וכל עור של בהמה דקה, טמאה וטהורה עבר על ידו, וגם על עורות של חיות השדה לא פסח, במלחמת העולם הראשונה הבריח — תחת אפם של שלטונות־הכיבוש מהסחורות האלה למטרופולין. לא היה מאורע בשטיבל, שלא נטל חלק בו. מן התקיפים היה, אף־על־פי שלא נמנה על בעלי התריסין. מחוץ לתפילה ואמירת תהילים לא הגיע. לכן, עינו היתה צרה בתלמידי־חכמים, וכשנתפס אחד כזה בקלקלתו, היה שמח לאידו, והמעשה הבא יוכיח.

בין חובשי השטיבל דטריסק נמנה מ ש ה ל י ש ו א ר צ ע ר (גרינבוים). הוא היה הארי שבחבורה. מ ש ה ל י ג ר י נ ב ו י ם זה החזיק בכיסו „סמיכות". כל החסידים היו מתפארים ומתברכים בו, באמרם ליוצאי חלציהם: „ישימך אלהים כמשהלי".

ביום בהיר אחד מצאוהו, כשספרי מין נושרים מכיסו, ועוד מצאו שהוא מסית ומדיח את פרחי השטיבל, כירבעם בן־נבט בשעתו. הדבר הזה היה לשיחה ולפלוגתא בין המתפללים. התקיפים דרשו להכריז עליו חרם, לגרשו מן הקהל ולקיים בו את הפסוק: ובערת את הרע מקרבך. המתונים שבהם, כגון משה ע ק ש ט י ן, י צ ח ק נ י י מ ר ק, ו נ ח מ צ י ש ט י ו ל־ק ר ע מ ע ר דרשו: לעולם תהא ימין דוחה ושמאל מקרבת, ואמרו לא לדחותו בשתי ידים. וכפי הנראה, יד התקיפים היתה על העליונה. בשבת אחת, אחרי גמר תפילת־שחרית, עלה על הדוכן אחד התקיפים, והכריז שיעכבו את הקריאה, עד שלא יעזוב ה„ימח־שמוניק" את הבית. מ ש ה ל י ידע, שאליו מכוונים הדברים, והוא לא זז ממקומו. המתפללים התחילו לחפשו את הימח־שמוניק, וכבר נשמעו קריאות: „וואַרפט אים ארויס". תוך כדי הצעקות הקיפוהו במעגל, והמעגל זז ונדחף יחד עם האפיקורס החוצה. באנדרלמוסיה זו היה מייטשלי פו הקופץ בראש.

ועכשיו, שעשיתם הכרה עם מייטשלי פו, נחזור לכרוז. מ י י ט ש ל י לא היה בין משכימי־קום, אולם דוקא בשבת זו הקדים, וכשהגיע לשטיבל, לא הספיק להתעטף בטליתו וכבר היה בין קוראי הכרוז. כשהגיע לפראלעטאריער, הסתבך, פוי־אַ. הצובאים על יד הכרוז פרצו בצחוק וזה הגדיל רוגזו וגמגומו.

— פוי, מהצחוק, הורידו את הטריפה־פסול. בו ברגע הופיעה יד נעלמה, כאילו מן השמים ירדה וקרעה את הכרוז לגזרים. אמרו, שזו היתה ידו של מ י י ט ש ל י פ ו. זה סופו של הכרוז.

שמריהו מינץ / ביתו של ר' הירשלה מינץ

תל־אביב

ביתו של אבי, ר' הירשלה מינץ, עמד במרכזה של השכונה היהודית בהרובישוב, בסביבת בתי־המדרש, השמיבלעך, בתי המלמדים, השוחטים, ויתר כלי־הקודש שבעיר.

מול הבית נראי שלש הכניסות הרחבות לבית־הכנסת הגדול, שני הפופוישים של בתי־המדרש לבעלי־המלאכה והנעשה בתוכם. דרך חלונות דירתו של ר' הירשלה אפשר היה לראות את תושבי העיר, כשהם נוהרים לבתי התפילה, בייחוד — בשבתות ובחגים.

סמוך לביתנו עמד ביתו הנמוך של ר' יודלי מלמד, הוא היה נושא־כליו של ד"ר רפופורט, מלמד דרדקי, חובש וגם המרפא את ילדי העיר.

שכנו היחידי של ר' יודלי היה שמאי הצדיק, יהודי בעל הדרת פנים, תפוס במחשבותיו על בריאת העולם, אך ממעט בדיבורו. בכל יום ששי, בשעה 12, היה מפסיק את דיבורו והיה פוזל מילים בודדות בלשון־הקודש כגון: נו... נו... סכין... מלח... ורק במוצאי־שבת, אחרי הבדלה, חזר לדיבורו הרגיל.

ביתה של הנטשי הנחתומית נבנה ליד ביתו של ר' יודלי מלמד, הוא נראה מטופח, ואפילו שרידי הגדר הוחזקו בשלמותם. מבית זה נשמע רעש תמידי של בניה ובנותיה של הנטשי, הלשים את הבצק או מוציאים את הככרות מהתנור. כן ריחפו באויר, ליד ביתה, ריחות נעימים של אפייה טריה או „טשאלנט" שרוף.

בכל יום ו' לפנות ערב, כאשר יהודי העיירה כבר התקרבו לעבר בתי־הכנסת, יצאו בניה של הנטשי, סללו את שקי הקמח הריקים וענפי העצים שנשארו מעבודת השבוע, טאטאו את החצר והכינו את עצמם לקבל את פני שבת מלכתא.

ביתו של ר' משהלי דיין היה תמיד מצוחצח ו„חתיכת" גינה נראתה לידו. קולו של ר' משהלי, בעת לימוד הגמרא או בעת ויכוח עם הצדדים המתדיינים, נשמע לעתים קרובות והגיע עד לביתנו.

לעתים נראתה גם אשה עם קדרה או עוף שחוט, בידיה, כשהיא אצה אל בית הדיין לשאול „שאלה". גם אנשי־מסחר ופני העיר היו נכנסים ויוצאים מבית הדיין. ר' משהלי דיין היה השני בעיר, אחרי הרב, שחבש שטריימל לראשו, עשוי מלאכת מחשבת ומתאים לקפוטתו וגרבי הלבנים.

במרחק כמה צעדים מבית הסאמעדל היה בית־המדרש של הרב. שם בכותל המזרח, מול החזן, היה „השטאדט" שלנו. מעבר לרחוב וסמוך לביתנו היה הוולאדאוקער שטיבל בית־התפילה של ר' נפתלי שפירא, המכונה „בן הרבנית" וכן הטריסקער שטיבל, הטאמאשובער שטיבל, הראזינער, ההושיאטינער ובית־המדרש הגדול.

מאחורי ביתנו, בתוך הביצה הגדולה, עמדו בתיהם של השוחט איטשה מנדל אנגלסברג, של ר' יהושעלע דיין, של הקאברינר שוחט, של יודיל שטאקהאמער ושל בעלי־בתים חשובים אחרים. ביתו של וואוע דאנציס היה בשכונת קרובה לביתנו, ואחרי השרפה הגדולה, במלחמת העולם הראשונה, נבנה הבית מחדש ובצורה מודרנית יותר, ועל ידי כך הבליט עוד יותר את ביתנו בצורתו העתיקה.

ביתנו היה דו־צדדי, ולפעמים, קראו לו „בית הנסיעות" של ר' הירשלה, כלומר, לבית זה אפשר להכנס עם הסוסים והעגלה, להסתובב בתוכו ולצאת מהשער האחורי. בשנים האחרונות, כנראה מפני כבוד בית־הכנסת הגדול, בוטל שער הכניסה עבור סוסים ועגלות והותקנה דלת רחבה לכניסה ויציאה בלבד. רק השער האחורי נשאר כמקודם, ונפתח בימי שוק וקבלת אורחים.

עסקי העצים של ר' הירשלה, בעיקר בעונת הסתיו, רחבו. לצדי כל קירות הבית, ועל הסגרש — בחוץ סודרו ערמות. בימי גשם היו 3 חוטבי עצים עושים את מלאכתם בתוך הפרוזדור הרחב, בפנים הבית. אחרי החטיבה פתחו את האשנב המרובע, שבתקרה, ודרכו זרקו ערמות־ערמות לעליית הגג. אחד או שניים עלו למעלה וסידרו את העצים ליד קירות המחסנים.

דירתנו היתה התקנה והיפה ביותר בבית (יתר הדירות הושכרו לשכנים). היו בה שני חדרים גדולים ואחד מחולק בפרגוד, לשם הפרדת התנור והכיריים מהדירה עצמה. הריהוט היה עתיק־יומין, כנראה ירושה מדור קודם. ריהוט מיוחד במינו היה „הקופרט" (תיבת־עץ), שהכיל את כלי הכסף, התזהב, פקדונות והשלשות, וכן כל דבר־ערך ויקר־המציאות. ה„קופרט" עמד בחדר והיה מכוסה בשמה צבעונית. בימי חנוכה היה נפתח ה„קופרט" לשם הוצאת החנוכיה עם שני האריות ושמונת הקנים וכן בימי חג היו מוציאים מתוכו את הגביעים וכלי־הכסף, שנשמרו בתוכו. ב„קופרט" זה נמצאו תכשיטים, פקדונות של מתדיינים או נדוניות של כלות. מעל לשקי הכסף והתכשיטים היה ר' הירשלה נוהג לשים את קפוטת המשי שלו ועליה טפות השבת והחג וסוגר את „הקופרט" על מנעול גדול.

באי הבית שלנו היו פני העיר: ר' משה שפירא, גזבר העיריה במשך שנים רבות, ר' שלמה רעגל, בעל טחנת־הקמח, ר' מנדיל שטיד הסוחר העשיר, וכן מתפללי בית־הכנסת של הרב.

בעיקר היו מתכנסים במוצאי־שבת, ותוך כדי צפייה לסעודת מלוה־מלכה, היו מתוכחים על הפקדונות, על „דיין־תורות" ועל הפוליטיקה של העולם הגדול. ויכוח סוער נשמע, לרוב, גם בעניני הקהילה, שכל רכושה היה רשום בספרי המדינה כרכושו של ר' הירשלה מינץ, ומשום כך היה מוכרח לשלם מכיסו את כל המסים והארנונות. בשעת ויכוחים אלה היה תמיד מציע לכבד גם בעלי־בתים אחרים במסירת רכוש הקהילה לידיהם, אולם לרוב נגמרו הויכוחים מבלי לשנות דבר. אחרי סעודת המלוה־מלכה היו מברכים, מתפללים מהתבשיל שהצליח יותר מתמיד, ומבטיחים לחזור ולבוא כרגיל אי"ה במוצאי־שבת הבא.

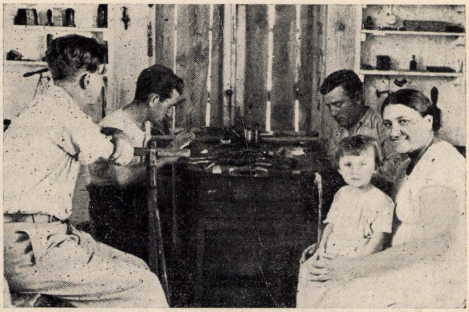
בביתנו היתה התכונה גדולה בערבי חג ופסח, כשהיו ממלאים את כל הבית, מטות, ארונות, שקי קש, שולחנות וספסלים וכן היתה העבודה רבה בהכנת כלים להגעלה. עד לשעות הסדר ממש היו מבואות הבית מלאים מטלטלין של השכנים, ורק כניסת החג גרמה לשנוי פני האנשים ודירותיהם. לפני סוכות היה ר' הירשלה מזמין את שכניו לעליית הגג ומדריך אותם בנקוי הסוכה הבנויה, בהסרת המטלטלין ו„השמות" שהצטברו במשך כל השנה. אחרי הנקוי היסודי והסרת כל מכשול, היה בכוונה מיוחדת משחרר את החבל מקשריו, ועל ידי משיכתו נפתחו שתי הכנפיים בגג הראשי. השמש והאור היו פורצים לתוך הסוכה. השכנים היו מביאים סכך טרי וריחני, קישוטים שונים ומתקינים את הסוכה לחג.

שנים רבות אחרי פטירתו של ר' הירשלה עוד היה ביתו „לשם־דבר" והשכנים שנשארו לא עזבוהו ולא התחלפו. אורח־החיים „בבית הנסיעות הגדול" של ר' הירשלה מינץ לא נשתנה עד פרוץ מלחמת העולם השנייה. עם גמר המלחמה לא נשאר זכר מכל יושבי הבית.

והיו דברים אלה לזכרון־עולם!

עד שנת 1664 כהן כרבה של הרובישוב: ר' חיים בר' שמואל הלוי הורוויץ.

הרוביעשאָוו אַרבעט און ווייַלט זיך



אין דער גאָלדשמידערייַ פון דער משפחה הובעל. רעכטס זיצט אשר הובעל.
לעבן אים זיין פרוי און קינד. לינקס בנימין היבעל און יהודה האָפמאַן.
בבית־המלאכה של משפחת הצורפים הובל.



אין שניידער־וואַרשטאַט.
שושנה ציגעל, ביומע די שניידערין, דבורה צינג.
במתפרה.



ביי די קוואַסאָוויצער אין קאָטלעריי.
בבית־המלאכה של משפחת קבסוביצר.



הערש טאס ביי דער אַרבעט אין דער זייף־פאַבריק פון אברהם און דוד לערער ביי די קאמס אין קעלער.
בבית־המלאכה לסבון.

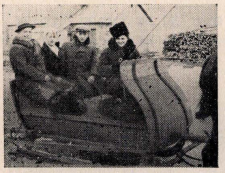


ביי שרהלע מאשעס אין שניידער־וואַרשטאַט.
במתפרה של שרהלע מילר.
שטייט: שרהלע מאַשעס (מילער) פון רעכטס אויף לינקס זיצן: פייגע צוויג, סימע מאַנדעלבליס, יונג, שיינדל געלבערג, שרה גלאַבערג און הדס איינן. אונטן: שרהלע מאַשעס קינדער.

בעבודה ובבלוי



4 מיידלעך שליטלען זיך.
4 בנות מחליקות.



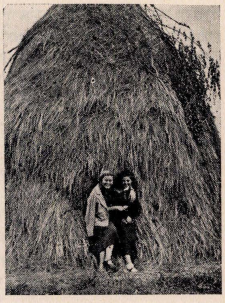
וויגטער אויף אַ שליטעלע איז אַ מחיה.
תענוג לטייל בעגלת־חורף.



קאַנטיק, אַז אַ וויסער שניי איז
אַראָפגעפאַלן אין הרובישאָו.
שלג לבן כסה את הרובישוב.



מיט די הענט אין די קעשענעס, אין
באַטן, וויגטערדיקע מאַנטלען און בערעטן
קוקן אַראָפּ אויף אונז: לאה לערער,
שיינדל נערטל און נעניגדל איילבוים.
שלש בנות בבגדי־חורף.



רחל פראָסט און ברכה היי אויף די
לאַנקעס ביי אַ סטאָג היי.
רחל פרוסט וברכה היי מחייכות אלינו
מערמת חציר רענן.



העניע דיקלער און חנהלע גאָלדמאַן אין
קראַסנאָסטאָוער וואַלד אויף קורערט.
נופש ביער קרסנוסטב.



ווהין פירט זיי מאָשל דער דראַזשקאַזש?
לאן מוביל אותם מוטל בעל הכרכרה?
זיצן: שרה ראב, מאַניע דיקער אין
גאָלדע אָדער.



קהת קוואָסאָוויצער שפּאַצירט אויף אַ
מאָטאָציקל.
רכיבה על אופנוע — תענוג.



אַ גרופּע יוגנטלעכע שפּאַצירן לעבן
מאַרק־סעדל.
קבוצת צעירים מטיילת על־יד גינת השוק.
פון רעכטס: מינע צעדערבוים, חנה
לינזנבוים, חיה שרויט, ברל ווייץ, רחל
— שאול אייזנס אַ פלימעניצע.



אַ חתונה ביי דער פאַמיליע פראָסט. מסיבת־נשואין במשפחת פרוסט.
ערשטע שורה פון רעכטס: בערל פראָסט, זלאטקע רויזען, רחל פראָסט,פון דוביענקא,
הענער ספעקטאָר, רבקה פראָסט. צוויישע שורה: פון לאשטשעווי: מרים פראָסט, אהרן
וואָלק, מרים וואָלק, פון דוביענקא, מינדל פראָסט. לעצטע שורה — אונטן: חיה
פראָסט, אברהם בוימעל, רויזע פראָסט, וואָוע פראָסט, יאכע קעזמאַן, יאָסל קעזמאַן,
ברכה רויזען, יאָסל רויזען.

יהודה הופמן / ביקור בעיירה

קבוץ שפיים

לאחר 6 שנות בארץ ובקיבוץ, יצאתי לביקור לעיירת־הולדתי, להרוביישוב, מקום בו עוד גרה כל משפחתי.

היה זה במרץ 1935. בארץ נראו כבר אותות האביב ובאירופה ניכרו עוד סימני החורף. נוסף לקור הפיסי, שנגמלתי ממנו תוך השנים המעטות של שבתי בארץ, השתלט בי קור נפשי, למראה השינוי הגדול שחל במצבם של יהודי פולין.

למרות המצב הקשה, ששרר אז בארץ: גזירות־עליה והתנגשויות עם הערבים — היתה בכל זאת מידה גדולה של חופש ליהודי, מעין עצמאות־בדרך. לא כן — בפולין.

ידעתי, ששפת המדינה היתה נחלת המתבוללים או יוצאי בתי־הספר התיכוניים, הפולניים, ואילו ההמון היהודי, עמך, דבר יידיש. ואילו עתה, העמיסו עליהם היהודים מכל השכבות את עול שפת המדינה. במרבית המקומות הציבוריים וברכבת, שהסיעתנו מהגבול הרומני, הנוסעים היהודים לא השמיעו אף מלה יידיש, ואם לא יכולתי להכיר את היהודי לפי חזותו החיצונית, עמדתי על זהותו לפי ה„היינט" שבצבץ מכיסו הפנימי של המקטורן, בבחינת יהודי — באהליך ואחד מעם־הארץ — בצאתך.

עוד סימן ביטא את הרגשתי על הצפוי ליהדות פולין. לפני עלייתי נישא מרבית העול של התנועה הציונית על שכמי התנועות החלוציות, ואילו האיש העממי תמך בתנועה תמיכה חמרית, נזעק בעת צרה לישוב, אבל בדרך־כלל עמד מהצד, כאילו הדבר אינו נוגע לו אישית. הוא ראה את עתידו כאן, על אדמת פולין, בדרך אבותיו. וכאן, ברכבת זו, תוך המגע הראשון עם שכני לתא, בהודע להם שארצישראלי אני, החלו נוהרים לתאנו יהודים מכל הרכבת, מרביתם אנשי־המסחר הזעיר, שהיו רחוקים מתנועת התחיה, ובפי כולם רק שאלה אחת:

— איך מגיעים לשם?

גדושים היו ימי ביקורי הראשונים. באו אלי לקבל דרישת־שלום מאחים, מאחיות או מקרובים, וכשדרישת־השלום היתה מלווה במתנה, ששמה המפורש של ארץ־ישראל היה כתוב עליה, ובעברית, ותהי זאת אפילו סיגריה פשוטה, לא היה קץ להתרגשות ולשמחת האנשים.

יכולתי לקרוא את רחשי לבם. היו יהודים שבאו סתם לשמוע על ארץ־ישראל, אלה היו חצי־מתבוללים, רחוקים מענין יהודי ובפרט ציוני, ועתה מנסים את כוחם בגירסא דינקותא, גורסים את שניהם על כמה מלים עבריות, כאילו להוכיח שגם הם ראויים לעלות ארצה. במשך הזמן, בפגישות עם חברים מהנוער, עם בוגרי פועלי־ציון, שעוד לא הספיקו או לא היתה להם האפשרות לעלות ארצה, מחוסר רשיונות עליה, (ועל הלחץ הגדול, והרצון הכביר לעלות — עמדתי בשעת אחת האספות הגורליות של „העובד", שדנה בחלוקת סרטיפיקט אחד, שעדיין לא נולד) ועם אלה שהשלימו עם גורלם להיות רחוקים מארץ כיסופיהם ולחיות חיי „הבעל־הביתל" בעיירה, מכולם יחד לא נשמעה נימת אופטימיות על הצפוי בפולין, הרוויה משטמה עזה ליהודים.

רבות שמעתי על המשמרות של הגויים, שתפקידם למנוע קניות בחנויות היהודים, וכל זאת בעזרתה העקיפה של המשטרה. נראה לי, שחיי היהודים הגיעו עד גבול היאוש. תחושת הימים הקודרים הצפויים היתה מורגשת בפי כל, אבל לחורבן זה שהתרחש — אף אחד לא ניבא.

התבוננתי באורחות החיים ובהווי של היהודים בעיירה. הם דלו מכל האוצרות המשופעים שנתברכה ארץ זאת. על אף הפדיון המצומצם, רמת החיים היתה גבוהה, אפשר היה להשיג את כל משמני הארץ ובזול: שפע של ירקות, פירות, חלב, ובשר. השוויתי זאת עם החיים בקיבוץ, בו חיים על לחם צר ועבודה קשה, אבל לעומת זאת בתקוה לעתיד.

באור אחר ראיתי הפעם את העיירה וסביבתה. קשה לשכוח את החוויה של אחד הטיולים הנהדרים בבוקרו של שבת עם קבוצת חברים כמו: יעקב קרלנבוים, מיכאל גרטל, מאיר כהן ואחרים. הפלגנו השכם בבמה סירות קטנות על נהר ההוצ'בה, המקיף את העיירה, שמשני צדינו כרי־דשא, עצים, בוסתנים, גני־ירק, שדות־בר וקני סוף. הופתענו, כאילו נתגלה המחזה המרהיב הזה בפעם הראשונה. השבענו את הגוף והנפש במה שעוד נתן באוירה המורעלת ליהודים.

על בשרי הרגשתי את חצי זעמם של אדוני הארץ בשני מקרים. הכניסה לתיירים לפולין ניתנה אז רק לשלשה חדשים. בנסיעותי לורשה, בה התרכזו



מהגשר עוקבים צופים לשיט סירות על ההוצ'בה.
צושויער פאלגן נאך די קאיאקן איף דער הוטשוע.

החיים התנועתיים, עברו עלי 3 החדשים וראיתי צורך להאריך את האשרה לחדשיים. לפני קבלת הארכה, הופיע בביתי שוטר פולני ובין היתר אמר:

— ודאי, כשנותנים לך לאכל פה, מותר לך להאריך את שבתך. זכורני, ששנות חיי המעטות בארץ נטעו בי גאוה לשקול למטרפסיה.

והמקרה השני: היינו מטיילים מדי ערב לאורך ה„בירז'ה", שהמתה ומשם המשכנו בתפנית, לכל אורך ה„פנסקה" — רחוב הטיולים הנאה, רחוב בתי־הקולנוע והשעשועים, שקועים בשיחות ובפגישות זכדרך „גברין נעוראין" היינו מלווים את הבחורות לבתיהן. באחד הלווים האלה, ערב צאתי מהעיירה, נרגמנו באבנים על ידי אספסוף פולני. אכן, היה זה סימן מובהק, שעלי להפרד מהאדמה „הקדושה" הזאת.

קהל רב לווה אותי ברגל (זו כברת־דרך). לא היה לי שום ספק, שלא אותי הלכו ללוות. פעם כאן רגש ההודות והרצון הכביר להיות במצבי. עוד מההדהים באזני דברי מיודענו, יוסף שארץ, סוחר במקצועו וציוני נלהב בנפשו:

— אין לך מושג, כמה שוה הדרכון שבכיסך.

ודואב הלב, שהיתה זאת פרידה אחרונה מיקירי, וממרבית קרובי וחברי.



הגשר המוביל לסוינישטין.

סוויניטינער בריק



דער מצבה־זקריצער אלי ווייזער

חסידות, מעשיות און לידער



דער מלמד איזיק פאקס

חסידות, ספורים ושירים

● אינהאַלט ● תכן ●

ווי אַזוי דער מנין האָט ארויסגעטריבן שדים	נתן הדם	569
הסבא מטריסק	יוחנן טברסקי	572
אין טריסקער שטיבל	אליהו גערשל	573
שלש סעודות אין טריסקער שטיבל	נתן הדם	577
די פטירה פון טריסקער רבי	נתן הדם	579
וועגן קאצקער חסידים	יחיאל גערטנער	581
דער שד ביי שלמה רגל	נתן הדם	583
אַ געשיכטע מיט אַ בייגל	אברהם פאקס	587
דער אסטיליער רבי	נתן הדם	589
וועמען ער ווייל גיט עס	ליד	589
דו פרעגסט מיך, מיין פריינד	ליד	591
לאָמיר קויפן אַ קאמפס־ציטונג	ליד	591
רחלע איז געלעגן אויפן טויטן־בעט	ליד	591
די האַרציקע ליבע	ליד	593
דער מלאך־המות	ליד	593
אַ פוריים־ליד	ליד	593
עפעס גלוסט זיך נאָר פרייליכס	ליד	595
געקויפט דער טאַטע יאָעלען	ליד	595
נעמען אין צוגעמען	נתן הדם	595

נתן הדס / ווי אַזוי דער „מנין" האָט אַרויסגעטריבן שדים

הרצליה

דער „מנין" האָט באַשלאָסן איינמאָל פאַר אַלע מאָל מאַכן אַ סוף מיט דער כת שדין ולילין, וואָס האָט זיך אַנגעוענדט אויפן שטעטל. ס׳איז שוין מער נישט מעגלעך געווען עס אויפצורעכטהאַלטן.

הושענא־רבה, נאָך פּאָרן הימל־שפּאלטן, זיינען זיי אַרויס פון גרויסן בית־המדרש, מיטגענומען מיט זיך דעם שטאָט־שמש, דעם תהילים־זוקער און דעם שול־קלאָפער.

יעדער איינער מיט אַ לולב און אַ הושענא אין האַנט, האָבן זיי אַנגעזאָגט: נישט רעדן אויפן וועג, נאָר נאָכטאָן אַלץ, וואָס זיי, דער „מנין" טוט.

זיי האָבן זיך אַוועקגעלאָזט מיטן וועג, וואָס פירט צווישן די פּראָ־וואַליעס. דאָס איז געווען אַ וועג טיף אינגעשניטן אין בארג, וואָס האָט געפירט צו דער הוטשווע, וואָס האָט אַרומגעריבנגלט דאָס שטעטל, ווי אַ שלאַנג.

אין דער רעכטער זייט פון איבערגעשניטענעם בארג איז געשטאַנען די צערקווע און געוואַרפן אין אימה אויף אַלעמען.

לינקס, טיף, ממש אין בארג אַריין, איז געזעסן איינגעגראָבן דער הינט־שלעגער, גאָנצע נעכט האָט מען דאָ געהערט דאָס יאמערלעכע וואיען פון הינטישע נשמות. מ׳האָט געזאָגט, אז דאָס זיינען רוחות און שדים. נאָך האָט מען געשמועסט, אַז ער, דער היצעל, דער הינט־שלעגער, האָט אַ שייכות צו דער כת. דאָס איז געווען אַ געפערלעכער וועג בייטאָג, בפרט — ביינאַכט.

צוקומענדיק צום טייך, האָבן זיי זיך אָפּגעשטעלט לעבן שמחה־לע פלאכטעס הייזל, וואָס איז געשטאַנען כמעט האַלב אין וואַסער. מ׳האָט דאָרט נישט געזען קיין לעבעדיקן נפש. געמאַכט די ערשטע נעוועים און אַוועק וויטער אין וואַלעס גאס, און פון דאָרט צו דער גרויסער כעלמער ברוק, אָבער אויך דאָרט האָבן זיי נאָרנישט געזען.

פון דאָרט דורך די גויישער גאס זיינען זיי דערנאָנגען צו דער סוזיניטינער ברוק, וואָס איז תמיד געלעגן מער הינטערן וואַסער, ווי אויפן וואַסער, אַ באַזונדער שמאָל בריקל איז דאָרט געווען פאַר פוס־גייער.

אַריבערגעגאַנגען דאָס בריקל, פעקוקט אַ גאַזוכט דאָרטן און גאָרנישט געפונען. פון דאָרט האָבן זיי זיך אומגעקערט צוריק, פּאָרבייגייענדיק דעם גאַס־טאָד און דורך דער פאַנסקע גאס פּאָרבייד בייטע קלויסטערס (פון רעכטס — דער פּוילישער, פון לינקס — דער רוסישער).

פּאָרשטייט זיך, אז מען האָט דאָרט א זאָג געטאָן: שקץ תשקצנו, זיבן מאָל, אַ שפּיי געגעבן און געגאַנגען וויטער, ביז דער זאמשטיער ברוק. דאָרט האָבן זיי נישט געהאַט קיין גרויסע ארבעט, ווייל די בריק איז געווען אין מיטן שטאָט, ווער וועט זיך דאָרטן אינישטעלן? מ׳האָט דאָרט אפילו קיין נענועים נישט געמאכט.

אַריבערגיענדיק די בריק, זיינען זיי אונטערן אויפן וועג, וואָס פירט קיין פאַהערע אין פון דאָרט צוריק אין שטאָט דורך דער קרי־לאַווער ברוק. דאָ האָט מען געמאַכט די לעצטע סטאַנציע. מען איז אַנגעזאָגט די בריק אַריבער, געמאכט די נענועים אין אַרבע רוחות, אויך מעלה און מטה, זיבן מאָל, דערמיט האָבן זיי געטראָכט, אז ס׳איז גע־ענדיקט, אָבער ס׳איז נישט אזוי געווען.

נישט וויט פון דער בריק, וווּ בערל סטעלמאַכס קוזשניע שטייט, איז געווען אַזא סאזאווקע. א גאַנץ יאָר איז זי געווען פאַרדעקט מיט אַ גרינעם שליים. אָרום בערג האָבן געוואַקסן גרויסע, בריימטע בלעטער, וווּ גרינע זשאבעס פלעגן טאַנצן און קוואַקען טאָג און נאַכט, אַן אויפהער.

דאָרט איז געוואַקסן אזא גראָז, לעפאָר, וואָס מען פלעגט מיט אים שבועות אויסשפּרייטן די פאַדלאָגעס און יינגלעך פלעגן פון אים מאַכן פּייפלעך. אט פון דער סאזאווקע האָט זיך בעהערט א שטיל וואַסער־פליוץ, גלייך ווי פיש וואָלטן זיך א וואַרף געטאָן. פלוצלונג האָט מען דערזען א פריצל אין א שוואַרצער פאַלערינע, מיט צוויי לאַקערענע שטיוועלעך, אין א היטל מיט א גלאַנציק דאשעק — דערנענטערט זיך.

יידן האָבן זיך נישט דערשראָקן, גלייך דעם גראָבן פינגער פון דער לינקער האַנט אין גאַרטל פארצויגט, דאָס איז געווען א באַווייסטע סגולה, נאָך פון קדמונים, בדוק ומנוסה אין אזעלכע פאַלן, מיט דער רעכטער האַנט, שטאַרק דריקנדיק דעם לולב צום הארצן, האָט אינער אויסגע־רופן:

— יידן, האַלט זיך פעסט, דאָס איז דער „בעל דבר" אַליין!

דאָס פריצל האָט זיך לאַנגזאָם, אַבער מיט זיכערע טריט דערנענטערט, הינטער אים האָט זיך געשלעפּט די גאַנצע פּמליה פון כל מיני משונה־דיקע חיות. מען האָט געזען, אז ס׳גרייט זיך אן אכזריותדיקע שלאַכט.

ס׳מנין איז אַבער נישט געשטאַנען מיט קיין פאַרלייגטע הענט. מען האָט זיך שנעל אַוועקגעשטעלט אין א עגול און גענומען זאָגן דאָס באַ־וווסטע קאַפּיטל תהילים: יושב בסתר עליון. דער צווייטער האָט געזאָגט:

— יפול מצדך אלף! דער דריטער:

— אליך לא יגש, רק בעינך תביט, און אַזוי וווייטער און וווייטער, ביז צום סוף.

מיט איינמאָל איז דאָס פריצל אויסגעוואַקסן לעבן מנין און אַנווייזנדיק אויפן לולב, א פרעג געטאָן:

— צא טא יעפט, פאַנאַוויץ?

— זה לולב והושענא — האָט אר אין ענטפער באַקומען.

— ניע פראָוודא — האָט דאָס פריצל געזאָגט — טא מיאטלא!

— לא, זה לולב והושענא — האָט ער געקראָגן פון אַלעמען דעם ענט־פער, ביז ער איז צוגעקומען צום שמש. דא האָט ער דערפילט איז דער שוואַסטער פונקט אן אויב דא וועט אים נישט עלינגען, איז ער א פאַרלוירענער.

דערפאַר האָט ער דא אַנגעוונדעט אַנדערע טריקן. פאַנאַנדערעפענט דיק א גרויס בייטל מיט גאַלדענע רענדלעך פאַר דעם שמש אויגן, האָט ער אויסגערופן מיט א נצחונדיקער שטימע:

— זאָג: מיאטלא, וועסטו באַקומען דעם גאַנצן בייטל מיט רענדלעך.

אז דער שטאָט־שמש האָט זיך דערמאַנט, אז אין שטוב זיצן 5 טעכטער, ווי לאַלקעס, אן עין־הרע זאָל זיי נישט שאדן, די ערשע האָט שוין לויטן יידישן דין, לאַנג נעדאַרפט חתונה האָבן, אָבער וווּ נעמט מען נדן פאַר איר? יעצט זיצט זי, נעבעך, און וואָקסט אין גראָען צאָפּ אַריין.

— אוי, רבונו־של־עולם, האַרציקער טאַטע — קרעכצט דער שמש — גאָטענו, אפשר טאָקע האָסטו דאָס מיר צוגעשיקט? שוין באַלד אַריבער דער זומער און פון קהל האָב איך נאָך קיין פרוטה נישט באַקומען, אוי־סער די פאַר גראָשן, וואָס איך האָב יום־כיפור פו דער קערה אַרויס־גענומען. אוי, רבונו־של־עולם, ס׳דערנענטערט זיך דער ווינטער און קיין שיילע האַלץ איז אין שטוב נישטא. די קינדער גייען באַרוועס און באַקעט, אוי, רבונו־של־עולם, העלף מיר ביישטיין דעם נסיון.

— זאָג: מיאטלא — שרייט דאָס פריצל.

— אוי — זעצט פאַר דער שמש — למענך אלהינו, הושענא!

אז דאָס פריצל האָט גאַנץ, אז דאָס האָט אויך נישט גענאַלפן, האָט ער זיך גענומען צו א צוויינט מיטל. אויף איינמאָל האָט דער שמש פּילט א קאַפּדרייענ־יגס און פייערדיקע רענדלעך האָבן אים אַנגעהויבן פינקלען פאַר די אויגן. פלוצלונג דאָכט זיך אים, ווי ער שטייט מיטן בעזיים אין שול ערב־שבת, און קערט די פאַדלאָגע און אין מיטן קערן דערפילט ער, אז ער קערט גאַלדענע רענדלעך, גאַנצע הויפנס, אַן אויפהער.

— ערב־שבת, אין שול, גאַלדענע רענדלעך? רבונו־של־עולם, וווּ בין איך עס דא?

— מיט וואָס שאַרסטו די רענדלעך? — האָט דאָס פריצל א פרעג געטאָן, אין קאַפּ דרייט זיך אים הושענא, מיאטלא, גאַלדענע רענדלעך, שבת, וואָס טוט זיך דא?

— זאָג מיט א בעזים קערסטו — שרייט דאָס פריצל.

דער שמש, א האַלב פאַרחלשטער, וויל עפענען דאָס מויל און זאָגן... הערט זיך וויידער א קול:

— זאָג, הושענא: קולות שרייען מיט דונערדיקע שטימען:

— זאָג: מיאטלא, אַנדערע קולות:

— הושענא!

גלייך, ווי צוויי פיינדלעכע מחנות וואָלטן מיט שוועריע הארמאטן איינע די אַנדערע באַשאָסן. דער שמש איז געווען צעטומלט, נישט געוווסט וואָס צו זאָגן. אין אירן האַנט אַ לולב, אין דער צווייטער אַ שול־בעזים, ס׳איז באמת געווען שווער צו באַשליסן.

זעט אויס, אַז דער מנין האָט גובר געווען. מיט אַלע כוחות האָט זיך דער שמש אַ ריס געטאָן אין אַ געשריי געטאָן:

— הושענא!

מ׳האָט נאָכדעם געהערט א שטאַרקן פלייוך, ווי ס׳וואָלט א דונער דאָרט אַריינגעפאַלן און דאָן א משונה־דיקער געלעכטער: כא־כא־כא, וואָס ס׳האָט זיך געהערט איבער דער גאַנצער שטאָט.

דער „מנין" און דער בעל־שם־טוב

א ריינקומענדיק אין גרויסן בית־המדרש, גלייך ווי מען עפנט די טיר, איז אין דרום־מזרח געשטאַנען א טיש. קיינער האָט נישט געווווסט ווי לאַנג עך שטייט דאָרט, און ווי אַלט עך איז. דאָס האָט, מסתמא, נאָר דער טיש אַליין געווווסט.

פון צייט צו צייט פלעגט מען צו די פיס פון טיש, אין דער לענג און אין דער ברייט, א ברעטל אָדער א לייסט צוקלאָפן.

דערפאַר איז אַבער דער דעק פון טיש נישט געווען גערירט, קיין טשוואָק, קיין האַמער איז נישט אויפגעהויבן געווואָרן אויף אים. דורות האָבן אטלאַסענע און זיידענע אַרבל פון שייגע יידן דעם דעק גערירבן, דאָך האָט ער געגלאַנצט, מער פון אַנדערע פאַלעטירטע טישלעך, ממש זיך צו שפיגלען. פון יאָר צו יאָר איז דער דעק דינער געווואָרן און אויס־געזען, ווי א שמורה־מצה.

ביי דעם טיש זיינען געזעסן נאָר די חשובי העדה, די פני העיר. אין די לעצטע יאָרן דער שטאָט־גביר, אברהם בראנד.

ביי דעם טיש האָט דער מנין צוריק מיט הונדערט יאָר באַשלאָסן אַראָפצוברענגען משיחן. זיי האָבן זיך אַוועקגעזעצט אין תענית, מיטן באַשלוס נישט אויפצורוירייסן, ביז מען וועט הערן פעמי־משיח.

אין א ווינטער־נאַכט, ווען יידן האָבן שוין לאַנג זיך געווארעמט אונטער די פערענעס, איז דער מנין געזעסן ביים ט׳ש הונגעריק און דערשטיק, פאַרטיפט און לערנען. דא האָט זיך דערהערט א גלאַקן־קלינגעריי. זיי האָבן זיך אויפגעריסן מיט בליקן, א וואַרט פון מויל נישט אַרויסגע־לאָזט. די קלאַפנדיקע הערצער האָבן זיי אונטערגעזאָגט, אַז דאָס מיינט מען זיי, אפשר זיינען פאַרט זייערע תפילות אָנגענומען געווואָרן.

די גרויסע, שווערע טיר האָט זיך אַן עפן גענאָגן און אויף דער שוועל האָט זיך באַווייזן רבי ישראל בעל־שם־טוב. ס׳הערט זיך א געשריי:

— הרף! לאָזט אַפּ! ס׳איז נאָך נישט געקומען די צייט!

— מיר? הייליקער רבי — וועלן נישט אויפהערן — איז געווען זייער תשובה.

דער בעל־שם־טוב האָט זייער עקשנות נישט געקענט ברעכן. מיט א שטאַרקן קלאַפ אין טיר און מיט די וועלטער:

— תפח רוחם של מחשבי קצין (פאַרשאָלטן זאָלן ווערן, די וועלכע מאַכן השבונות, ווען משיח וועט קומען) איז ער אַוועק.

זעט אויס, אַז דער בעל־שם־טוב האָט געהאָט רעכט. ס׳איז נאָך נישט געווען די צייט, משיח איז נישט געקומען.

דער מנין איז נסתלק געווואָרן אין איין טאָג און מען האָט זיי באַגראָבן צוזאַמען, אייגנער לעבן אַנדערן.

נאָך הייַנט קען מען זען אויפן אַלטן בית־עולם צען מצבות, אין פּאַרם פון א ח׳. דעם קבר האָבן באַוווסט ד״ר יצחק שיפער, אלתר קא־ציזנע און אַנדערע שרייבער. טייל האָבן געהאַלטן, אַז זיי זיינען גע־שטאָרבן, ווייל ער, דער בעל־שם־טוב האָט זיי פאַרשאָלטן. מת־נגדים, ווידער, האָבן געטענהט, אַז זיי זיינען פשוט געשטאָרבן פון תע־ניתים.

יוחנן טבריסקי / הסבא מטריסק

תל־אביב

ד רגות־עין מוליכות אל הקומה השניה. מבעד לחלונות דירתנו אפ־שר לראות: חצר, שבניה כמה חצרות. בקצה אחד של הרחבה — בית־המדרש, שמחלונותיו עולה טחיבות של קני־סוף. בקצה השני של הרחבה — גדר. יתידותיה כשני המשור ויש בה משום סייג בין ה״חצר״ לבין העיירה. עולם היא לעצמה. כשם שהמזלות מתנועעים מסביב לשמש, תלוי מזלה של טריסק כולה ב״חצר״. כל בית בעיירה הוא אכסניה וכל בעל־בית מתפלל:

— הלוואי והנגידים יתאכסנו אצלי!

בדרכים המאובקות, רבות־הגזמות (רק לפני קובלי נסלל קטע של כביש) באים אנשים מקרוב ומרחוק.

כל נפש נמשכת לשרשה ולמקורה. ועכשיו, שטריסק אינה במציאות, אני חוזר וראוה אותה בראייתי־הלב, בחלומי ובזכרונותי.

העיירה — עדר מפוזר של בתים. שתי בארות עם שלשלאות. ילדים לבושים קאפוטות ארוכות, כגדולים. בית־הכנסת — מגודר גבוה מכל הבתים. והנה השמש, המכריז בכל שבת לפנות בוקר:

— יהודים, עם קדושים, קומו לעבודת הבורא!

הסבא.

אל הסב ר׳ יעקב ליבנזון באים אלה במרכבות מפוארות, ואלה בעגלה של עץ, ואלה בשאון של המון בקרונות. ויש שגם איכרה אוקראי־נית או פולנית באה אל ה״פאן ראבין״, אל ה״שוועגטי ראבין״ („הרבי הקדוש").

האולם הגדול והארוך — מלא. הנה הגבאי, הנושא כרגיל אחרי הסב את סידורו העבה עם מטפחת־האף האדומה הפרחונית. הנה ר׳ איציקל הגבאי. זקנו שחור וכתפיו רחבות, ויש בו חשיבות יתירה.

הרבה שנים חלפו מאז, ועוד אני זוכר את קולו של סבא באמרו תורה וכל „העולם" מקשיב לדבריו.

והנה מה שמספר קרובי, אהרן דויד טברסקי הי״ד, בספרו „היחס מטשרנוביל" (לובלין, תרצ״ב) על יומו האחרון של סבא:

„בעת שבא לעיר הרובישוב, לאכסניה שהכינו עבורו, לא רצה לקבל פיתקה משום אדם. בלילה האחרון נשאר עם רב אחד, ר׳ ששכר נ״י מדובינקו והיה מדבר עמו. ובליל החמישי היה מסוגר בחדרו והיה לומד כך כל הלילה.

הבוקר האיר, אמר למשמשו הנכבד ר׳ ישראלקי, שרוצה לילך למקווה. והיו שתי דרכים, דרך אחת מוליכה למקווה והשנייה לבית־החיים. וטעה והלך בדרך לבית־החיים עד שנראו המצבות. אז אמר לו משמשו:

— היכן הולך האדמו״ר? הלא היא דרך בית־החיים! והלך בחזרה למקווה. דרכו בקודש היה לטבול ש״י טבילות במקווה. וראו שהתמהמה, והביטו כולם למקווה וראו, שעומד וראשו כפוף מעט ולא ידעו מה זאת, והיו יראים לגשת אליו, ופתאום יצא קול:

—אוי, נא לנו! למה אתם שותקים? האדמו״ר עומד כמת ואין בו שום חיות! מהרו לרופאים! ונעשה אז תיכף רעש גדול. וכאשר באו הרופאים, אמרו, שמיתה כזאת חידוש היא, שלא הרגיש בשעת מיתתו שום צער... והתחילה כל העיר לבכות".

אולם כמה צער היה במיתתם של בניו ובני בניו של סבא! אני רואה את חומת המחנה בז׳ריק, מאות יהודים פניהם כבושות באבנים וידי־הם מורמות. עוד רגע ותשמע יריית הרוצחים.

יריה.

חללים ופצועים. דומה, גם הרקיע חלול. בין מיליוני היהודים, הקבו־רים תחת המזבח, נפלו גם בני המגיד מטריסק — ז׳ריק ובלובלין, בווגרשה ובקובל. ובניהם גם אבי.

— סבא, סבא, מה היה לבניך?

אליהו גערטל / אין טריסקער שטיבל

רמת־יוחנן

א

ויסער דער היים, ווו מיר האבן זיך דערצויגן, און אויסער דעם חדר ווו מיר האבן גלעלרנט, האט דאס שטיבל, ווו מיר האבן געדאוונט מיט אונזערע עלטערן, געפארעמט אונזער באוווסטזיין. דארט זיינען פארגעקומען אונזערע ערשטע באגעגענישן, דארט האבן זיך אנגעקניפט באציונגען דורכן לערנען, שמועסן און דיסקוסיעס.

פון דעם שטיבל זיינען מיר זיך צעגאנגען אויף פארשיידענע, פאלי־טישע וועגן. אבער דעם פונק פון קדושה, ערנסטקייט, חסידישע הת־להבות, און מסירות האבן מיר אריסגעטראגן פון שטיבל.

כ׳וועל דא שילדערן בילדער, טיפן, און יום־טובים, ווי כ׳געדענק זיי און זאל עס בלייבן לזכרון.

דאס טריסקער שטיבל איז געווען אין שול־גאס, נעבן הוסיאטינער און טאמאשעווער שטיבלעך, אנטקעגן דער רביצנס בית־המדרש; א גרויס הילצערן הויז מיט א הויף, באוואקסן מיט גראז.

כ׳געדענק די יארצייט פון טריסקער מגיד ז״ל (ב׳ תמוז). בחורים, וואס האבן גלעלרנט אין שטיבל, האבן צוזאגעריי א קיילעכדיקע ברעט, ארומגעשטעלט מיט עטלעכע לאמפן מיט א קיילעכדיקן קארטאן און אויסגעקריצט: ב׳ בתמוז. דאס אלץ איז געווען צוגעבונדן צו דער סטעליע און האט זיך געדרייט א גאנצע נאכט, און מיר קינדער זיינען געשטאנען שטהן, נישט וועלנדיק אהיים גיין. ווער האט דאס דערפונדן — ווייס איך נישט, נאר אלע חסידים האבן שטאלצירט מיט דעם אויפטו.

ווער געדענקט נישט די אטמאספער פון ימים־טובים, איבערהויפט פון די סליחות־נעכט. די לאנגע ססדרי־ליכט ברענען אויף די טישן, און אין זאמד אויף דער ערד. א גרויסער טייל מתפללים זיינען אנגעטאן טלי־תים און קיטלען מיט עטרות. יונג און אלט טראגן זאקן, אויף דער פאדלאגע איז צעווארפן א סך היי. אונז קינדער באפאלט א מורא. מיטן גאנצן כח האבן מיר זיך געקלאפט אין הארצן:

— אשמנו, בגדנו (וואס מיר קינדער האבן געזינדיקט — ווייס איך נישט).

דאן זיך שליחי־ציבור פארן עמוד, ווי ר׳ ירחמיאל וועברקא ווי־טשער ז״ל, ס׳קליגט זיין שטימע! לדוד מזמור! אדער ר׳ נח־מיה בערלינער, איינער פון די הארציקסטע בעלי־תפילה אין אונזער שטאט.

אלע זיינען מיר איינגעטאן אין אן אטמאספער פון תשובה און חשבון־הנפש. כדאי צו דערמאנען, אז אין די שפעטערדיקע יארן, ווען ס׳האט זיך אנגעהויבן אין די שטיבלעך דער קאמף קעגן השכלה און ביכלעך, איז בערלינער געווען אין דער מיינונג, אז מען דארף די יוגנט נישט פארטרייבן פון שטיבל, נאר זי מקרב זיין.

געווען צוויישן די טריסקער שיינע יידן, לומדים, גבירים און פאלקס־מענטשן.

כ׳וויל דערמאנען דעם רוח פון שמחה, וואס האט עהערשט אין אונזערע קינדער־יארן.

ס׳געדענקט זיך די אטמאספער פון שמחה אין די טעג פון חנוכה און פורים. חנוכה אין שטיבל איז געווען א יום־טוב פאר קינדער. דער שמש, רפאל ליב, האט געבענטשט חנוכה־ליכט און מיר, קינדער, פלעגן פרייליך שרייען:

— ערצינד! ערצינד!

דערנאך זיינען מיר געגאנגען נעמען חנוכה־געלט, אפטמאל אין א גרויס סער זאוויערוכע.

כ׳געדענק גוט די פורים־אטמאספער. ראש־חדש אדר האט מען אויס־גמאלן אויף דער וואנט א פלאש מיט כוסות מיט דער אויפשריפט: משנכנס אדר — מרבין בשמחה. דער מאלער איז געווען מאנטש סאקאל ז״ל.

נאך שלש־סעודות, אין שטיבל איז נאך האלב־פינצטערלעך, מעריב האט מען נאך נישט געדאוונט, אבער חברה וואלטן אויף טריי ט ל מ׳לד מיט אונגעדולד. און דא הויבט ער אן דעם זייקריק זינגען

המן הרשע ס צייטן איז געווען יגון ואנחה,
דער אויבערשטער האט אונז געהאלפן תושיה ולברכה.
זינגען מיר, לויבן דיר: קרבן המזבחה,
זינגען מיר: שושנת יעקב — צהלה ושמחה.
ארוד המן! פארואס? אשר ביקש לאבדו,
פארשאלטן זאל ווערן מיט אירע שוועסטער,
געבענטשט זאל ווערן אונזער מרדכי, א ס ת ר.

פורים, נאך דער מגילה, געדענק איך, ווי טריי ט ל מ׳לד פאר־שטעלט זיך פאר א דאקטאר, אין פענסנע. ער גייט פון קראם צו קראם מיט א ברייטן:

— גוט יום־טוב! קיגדער פלעגן אים נאכגיין טריט ביי טריט. ער רעדט דייטשמעריש, אפטמאל טרעפט ער זיך מיט כליזמר, וואס שפילן צו. גיי־ענדיק, האט ער יעדן איבערגעלאזט א צעטל:

— פארגעסט נישט צו האוונען מעריב.

שווער איצט צו שילדערן די אטמאספער פון אלע ימים־טובים. כ׳וויל נאר דערמאנען בילדער, וואס האבן זיך מיר איינגעקריצט אין זכרון: דאס איז די פטידה פונם טריסקער רבין.

יעדעס יאר פלעגן צו זיין יארצייט (כ״ח אייר) קומען חסידים פון גאנץ פוילן, לכתחילה, האבן זיינע פיר זין בעפרואוגט דעם טיש צוזאמען.

ס׳געדענקט זיך אזא פרייטיק צו־נאכט אין שטיבל. די בליין־לאמפן ברענען אין פולער פראכט, ארום איז ליכטיק, קעפ אויף קעפ, מען שטייט אויף בענק, און טישן. די ענגשאפט איז גרויס. נאכן קידוש און שירים־טיילן, גייט אריף אויפן טיש דער גבאי און גיט א זאג:

— ליבל! באלד ווערט שטיל ארום, און ליבל לייגט צו די האנט צום אויער און הויבט אן זינגען: מנוחה ושמחה. יונג און אלט הערן מיט כוונה, גלייך ווי א תפילה.

ס זיינען געווען נאך בעלי־נגינה, וואס האבן געזונגען ביים רבינס טיש, נאכן תורה־זאגן. חובבי־ניגון האבן שוין לאנג געוואדט דערויף.

נישט איינמאל פלעגט דער רבי איבערבלייבן אויף שבועות. דעם ערשטן טאג יום־טוב האט מען געזונגען און געטאנצט ארום שטיבל. וועג כ׳האב דערנאך גלייענט „מסדה״ פון למ״ד, האב איך געפילט און פארשטאנען, אז אויף די טעג האט מען געוואדט א גאנץ יאר. דאס האט אריינגע־בראכט פרייעקייט אין די גרויע וואכן־טעג. א לאנגע צייט נאכן יאר־צייט, האבן מיר גאחזרט און געלארנט די נייע ניגונים.

כ׳וויל דערמאנען די קאפעליע זינגער פון טריסקער שטיבל. דאכט זיך, אז קיינער האט די קאפעליע נישט ארגאניזירט, זי האט זיך אליין געשאפן, און ארומגענומען אלע חובבי־נגינה, אן אונטערשייד, לומ־דים און פאלקס־מענטשן, משכילים און יונגע חברה.

יום־טוב, ווען אלע זיינען געווען מער ווייניקער אויסגערוט אזן אויס־גשלאפן, פלעגן זיך אין קליינעם אלקיר פון שטיבל צונויפנעמען אלע זינגער, און מען פלעגט אנהויבן איבערזינגען אלע חסידישע ניגונים, וואס מען האט געהערט אויפן ייארצייט. אגגעהויבן האט מען שטיל, מיט דבקות. דער עולם איז נאך א קליינער, באלד איז דער קריין געווארן גרעסער און דער צוזאנג העכער. ארום איז פינצטערלעך. אין גרויסן שטיבל ברענען די בליין־לאמפן, א טייל לערנען משניות, ווער ס׳אמפ סתם שמועס, אין דא אין אלקיר זיצן יונגע בחורים, עלטערע חסידים און מען זינגט אלץ העכער און העכער. צווישן איין ניגון און דעם אנ־דערן הערט מען א ליד פון יעקב רויטער ז״ל: אלי, אלי, למה עזבתני, מיט פאטאס און א סך געפיל, און דערנאך זינגט אברהם אלי ז״ל:

אהיים, אהיים, בריידערלעך, אהיים,
אן אייגענע מלוכה, א גן־עדן ליגט אין דעם,
פארוועלט זאגאר די לעצטע העמד,
אבי ניט בלייבן אין דער פרעמד.

די לידער האבן זיך שפעטער אויסגעקריצט און געווירקט צו פֿאַרשפּרייטן דעם רעיון פון שיבת־ציון, מער ווי טויזנטער רעדנט.

צווישן אַנדערע הערן מיר אויך חזנות פון אברהם ששכרס ז״ל, וואָס זינגט די תפילות פון ניסי בעלזער.

אברהם ששכרס, אַדער אברהם דעם פֿאַרבערס, האָט אַלס קינד געהאַט אַ גוטע אַלט־שטימע. זיין פֿאַטער האָט אים אָוועקגע־פירט קיין בעדיטשעוו, און דאָרט איז ער געוואָרן אַ משורר בייַם באַ־ווסטן חזן, ניסי בעלזער, געלערנט נאָטן און געהאַט דערפֿאָלג.

פֿאַרלירנדיק די שטים, איז ער צוריקגעקומען אין שטאָט. דאָ, אין טרייס־קער שטיבל, פֿלעגן מיר הערן זיינע חזנישע מאָטיוון געזונגען פון נאָטן און דאָס איז געווען בייַ אונז אַ חידוש. מיר פֿלעגן אינעזערע־זינגען זיינע האַרציקע מאָטיוון, וואָס זיינען געווען אויסגעשטעלט פֿאַר כּאַר און סאָלאָ.

נישט איינמאָל פֿלעגן מיר דערנאָך, אין דער אַרגאַניזאַציע, אינעזער־זינגען די ניגונים. מיט יאָרן שפּעטער, האָט ער אונז געהאָלפֿן איינשטעלן אַ כאָר פון דער יוגנט. אגב, פֿיל חסידישע ניגונים האָט ער אויפֿגעשריבן פֿאַרן י״וואָ.

כ׳האָב דאָ פֿריער דערמאָנט אברהם אלי בדחן (אַדער ווי מען האָט אים גערופֿן, דער קרומער אברהם אלי), אַ פֿאָפּולערע פערזון, וואָס קינד און קייט האָבן אים געקענט. שטענדיק אַ פּריילעכער, אַ לוסטיקער, שטייט ער מיר איצט פֿאַר די אויגן. אַ נידערקייט, מיט אַ געל־גשווירן בערדל און ברענענדיקע אויגן, זיין שטימע איז געווען איינ־פֿאַך

נתן הדס / שלוש סעודות אין טריסקער שטיבל

הרצליה

ד י פּראָסטיקע זון האָט זיך לאַנגזאַם אַראָפּגעגליטשט אויפן האָריזאָנט. דער בין־השמשות האָט שוין צענומען פּאַרגיין.

נתן חיים מונישעס האָט צוגעמאַכט די גמרא. ס׳איז אים שוין שוועריקייט זיך אַדורכצומוסען מיט איר, אויג אויף אויג. איז ער צוגעגאַנגען צום עמוד, ביי קיינעם נישט קיין עפּערעגט, דערלאַנגט אַ קלאַפּ אויפן סי־דור און אויסגעשריגן:

— אשרי יושבי ביתך!

אָבער אין שטיבל האָבן אַן די פּאַרפרוירענע פּענצטער זייערע הענט אַ וויש געטאָן, און נאָכגעזאָגט: אשרי יושבי ביתך!

פלוצלונג איז יעדער שטיין געבליבן אויף זיין אָרט, ווי ס׳וואָלט געווען אן אָפּגערעדטע זאַך. קיום איז מען די שמונה־עשרה אויסגעשמאָנען האָט מען שוין גהערט דעם שליח צבורס הייזעריקע שטים:

— אתה אחד, ושמך אחד, ומי כעמך ישראל גוי אחד בארץ.

בין־רגע האָלט מען שוין ביי „עלינו", אַ טייל אפילו נאָכן אויסשפּיי. די, וואָס האָבן געפילט, אַז דער קאַרפּן־קאָפּ ליגט שוין אויפן טעלער, וואָרט אויף זיי, און וויינקט צו זיי מיט אן אייגעלע, זיי וואָרטן נישט אפּי־לו ביז נאָכן „קדיש־יתום". נישט רעכט די מזוזה אַ קוש געטאָן און מען איז שוין אויפן צוויי־טיר, און אין איילענייש זיך אַ לאָז געטאָן אַהיים, גלייך ווי דאָס הויז וואָלט ביי זיי געבראַנט.

נאָכדעם ווי ער האָט זיך גוט אָנגעגעסן, איז ער לאַנגזאַם, טריט ביי טריט, צוריק אין שטיבל אַריין, הערן די שלש־סעודות־ניגונים פון מא־טע ברוך שטיולקרעמער, אברהמלע דעם שתדלנס, יחיאל דעם פּאָקער און זיי געהאַלפּן צובאַמקען.

א טייל יידן זיינען געבליבן אין שטיבל פּראָפּען שלש־סעודות. דאָס זיינען יידן, וואָס האָבן געווויינט אין עק שטאָט, זיך מסתפּק במועט אָנגעפּרעגט, נאָר יוצא צו זיין, יידן וואָס דער קאַרפּן־קאָפּ וויינקט צו זיי נאָר אין חלום. דאָס ביסל יידן לאָזט זיך צום פּאָס־וואָסער, וואָס איז געשטאַנען ביי דער טיר. מיט דער גרויער, קופּערנער קוואַרט וואָשן זיי זיך הענט, גלייך ווי ס׳וואָלט נעמען צוגעגרייט אויפן טיש אַ סעודת מלכים.

אויפן טיש איז געלעגן אַ געפּלאַכטענער קוילעטש, וואָס דער שמש האָט אים צוגעגרייט מבעוד יום. נאָך פּאָר מנחה האָט אר אים געבראַכט פון מאטל עקשטיין, אַ בעקער פון טריסקער שטיבל, וועלכער האָט געהאַט די חזקה דערויף מדי שבת בשבתו, און וואָלט דערויף נישט מוותר געווען פּאָר כל הון דעלמא. אויף אַ טעלער זיינען געלעגן שטיקלעך פיש אין דרעליס איינגעהילט, דאָס האָט דער שמש געבראַכט פון יאָסעלע נאראדנער, דעם פיש־פּאַרקויפער.

נאָכדעם ווי יידן האָבן געכאַפּט אַ כזית פון אַלץ, וואָס איז געווען אויפן טיש, האָט איינער פון די בעלי־מנגנים, אַוועקגעלייגט די רעכטע האַנט אויפן אויער, און מיט דעם עלנבויגן אונטערהאַלטנדיק די לינקע האַנט, געמען זינגען אַ ניגון.

די ניגונים זיינען אויבערגעבליבן געווארן פון דור־דורות, און זיינען דאָ אַלע שבת אַדורכגעלייגערט געווארן. זיי זיינען קיינמאָל נישט מיאוס געווארן.

אַ מאָל האָט מאטע ברוך געבראַכט פונם ירידּ, אויסער אַלטע כאַלאַווקעס, וואָס ער האָט צונויפגעקויפט ביי די פויערים, אויך אַ נייעם ניגון. אויף די יירידים אין די אַרומיקע שטעטלעך פלעגט ער זיך טרעפן מיט נאָך יידן דער סביבה, וואָס האָבן געהאַט אַ סלוך און אַ שווּאָכ־קייט צו ניגונים. זיי האָבן שוין געקענט איינער דעם צווייטן. און גלייך ביי דער ערשטער באַגעגענישּ האָט מען אַ פּרעג געטאָן:

— נאָ, האָסט עפּעס אַ נייעס, אַ פּרישׂס!

און איידער דער יריד איז אַריין אין פּולן ברעג, האָט מען דערווייל געזומען איינער דעם צווייטן אינהזרן דעם ניגון, איבערלאַזנדיק די וויי־בער אַדער קינדער היטן די „שטעלעס" מיט סחורה. און אַז ער האָט געבראַכט לעדער־יוכטן פון זשעלינאָוו, האָט ער נישט פאַרגעסן צו ברענ־גען אַ ניגון, וויייל דאָרט איז געווען נישט נאָר דער מקור פון לעדער נאָר אויך דער מקור פון ניגונים.

אַהיים קומענדיק, פלעגט ער זיך אין שטיבל, בין מנחה למעריב, אריינ־כאַפּן אין אלקער, און ארום אים די געשווירענע צוהעלפערס, און ער פלעגט מיט זיי איינהזרן דעם נייעם ניגון לכבוד שלש־סעודות.

ביי שלש־סעודות האָבן אַלע געזונגען, בפרט דער וואָס האָט געהאַט אַ שטימע און אַ געפיל. דער בעל־מנגן האָט אויסגעזונגען אַ „סטראָף" און די אינטערהעלפערס פלעגן איבערהזרן.

געווען אַזעלכע, וואָס האָבן זיך סתם געגאַרגלט און געצייקלט, און אַז עס האָט זיך געמאַכט אַמאָל, אַז איינער איז געבליבן הינטערשטעליק, נישט געענדיקט גלייך מיט אַלעמען, דער ניגון איז אים געבליבן שטעקן ווי א ביין אין האַלדז, און צום סוף וועט אַלע האָבן שוין געענדיקט, און אין שטיבל האָט געהערשט א שטילקייט, האָט ער ערשט דאָן אַרויסגעבלאָזן דעם סוף־ניגון, ווי א פּאַראָפּקע תקיעה פון שופר. אַזעלכע פלעגן בלייבן פּאַרשעמט פּאָר זיך אַליין, און זיך שוין מער נישט גערוקט.

צווישן די שטיבל־בחורים, וואָס האָבן געהאַלפן זינגען, איז פּאַרגע־קומען א שטילע קאַנקורענץ. איינער האָט געוואָלט „איבערזינגען" דעם צווייטן, און וויייזן, אַז זיין שטימע איז די שענסטע.

א טייל בחורים האָבן אין דעם געזען מעשה יהירות, און זיך בכלל נישט באַטייליקט, געוואָלן אויך שעמעווּדיק צווישן זיי און מחמת אימ־תא־דצבורא, נישט געפּענט ס׳מויל.

די פינצטערקייט האָט זיך אין שטיבל אַריינגעריסן, אויסגעפילט אַלע ווינקלען פון ארון־הקודש און מזרח־וואַנט, ביז האַלב־קאַלטן אויוון, אין מערב־וואַנט.

אט, הער איך דעם לעצטן געזעגענונגס־קלאַפּ פון די פליגל פון דער נשמה יתרה. א בענקעניש, ביז האַרץ־קלעמעניש, האָט מיך באַהערשט. אַן עצבות און טרויער האָבן מיך באַהערשט, ועענדיק, ווי דאָס הייליקע ווערט אַוועקגענומען, וווּ די יצירה פון ששת ימי המעשה, וועלכע עקזיס־טירט נאָר צוליב דעם הייליקן שבת, ווערט צעשטערט, גלייך ווי איינער וואָלט אויסבויען א שיינעם פאַלאַץ, און נאָכדעם מיט אייגענע הענט גע־מוזט אים איינוואַרפן.

אַזא געפיל האָט מיך אַרומגעכאַפּט, וועז מען האָט די סוכה צונומען, און וועז מען האָט אחרון של פסח דאָס פסחדיקע קעפּעס פארפאקט.

אט זינגט מען אויס דעם לעצטן ניגון:

די מלאכי־חבלה נעמען שוין שלעפּן די גרויסע דעמבענע פניאקעס דעם גהינום אַנצוברענען, און די רשעים וויידער אין גלייענדיקן אויוון אַריינטריבן. און וועד זיינען די רשעים? יידן בני־ישראל. ס׳ווילט זיך א לויף טאָן צום בעל־מנגן, און א געשריי טאָן:

— ריים נישט איבער דעם ניגון, זאָל מען מער דעם גהינום־אויוון נישט ברענען, זאָל שטענדיק שבת זיין.

פון טיפער פינצטערקייט, ביים שלש־סעודות טיש, הערן זיך קולות: הרחמן הוא ינחילנו יום שכולו שבת ומנוחה לחיי העולמים!

נתן הדס / די פטירה פון טריסקער רבי

הרצליה

אין דער ערשטער וועלט־מלחמה זיינען גאנצע ראיאנען אויסגע־ליידיקט געווארן פון דער יידישער באפעלקערונג, וועלכע איז אוועק אין רוסלאנד, וויים פון פראנט. צווישן זיי איז אויך געווען דער טריסקער רבי ז״ל.

טריסקער חסידים זיין די פארנומענע געביטן זיינען געבליבן כצאן בלי רועה און ענומען פילן, אז ס׳פעלט זיי דער רבי. אחוץ דאגות פרנסה זיינען אויך געווען אנדערע צרות. ס׳איז נישט געווען קיין הויז, וואס זאל נישט האבן א קריב אין קריג, וואס אזא הערט נישט פון אים. דא און דארטן האט ווער באקומען א בריוו דורכן רויטן־קרייץ, אבער דאס זיינען געווען איינצעלנע פאלן.

יידן זיינען געווסן פארזארגט און פארטרויערט, ס׳איז נישט געווען ווער ס׳זאל זיי טרייסטן. א טייל חסידים, וואס האט נישט געקענט בייַ־שטייַן דעם נסיון, איז אוועק צום בעלזער און באלייגט א צעטל אין דערצו א פדיון. טריסקער חסידים האבן איינגעזען, אז אויב עס וועט אזוי ווייטער גיין, וועט חלילה נישט בלייבן קיין זכר פון דער טריס־קער דינאסטיע. זעט אויס, אז פונם הימל האט מען דאס נישט צוגעלאזט.

אין א שיינעם ספירה־טאג פון חסד שבמלכות, זיינען יידן געשטאנען בייַ די געוועלבער האלב־הונגערריקע און אויסגעקוקט אויף א קונה. האט זיך פלוצלונג ארשפרייט א ידיעה, אז דער טריסקער איז ארויבער דעם בוג, און דערענענטערט זיך צום שטאט. חסידים האבן לאנג נישט גע־קלערט, און נעשיקט א שליח קאנטראלירן די ידיעה. נאך איידער דער שליח האט זיך אומגעקערט, האבן זיי באשטעלט וועגענער און דאס גאנצע שטעטל, ווער ס׳האט נאר עקענט שטעלן א פוס, איז ארוים מקבל־פניי זיין דעם רבין.

דער ערשטער איז ארויסגעפארן יידל גרובער. אין זיין וואגן זיינען געזעסן די אנגעזעענע חסידים: יצחק ניימארק, משה פנחס, יהושע וואלדמאן, הושע מילשטיין און יעקב קאשמאכער. נאך זיי איז געפארן אין זיין דראשקע חיים אפ־רים, מיט בעריש קאזוקעס, משה פיפקע (געדטל), שמו־אל קרילאווער (ביטערמאן), דן שיינבערג, מייטשעלע פו און יחיאל בראדער מיט זיינע זין.

נאך זיי, הערש ליב טרעגער אין זיינע בנים, יעדער איינער פון זיי האט געפירט א בריקע, אין וועלכער ס׳זיינען געזעסן: יחיאל עפשטיין, מאשל סופר, יעקעלע דעם שאדלערס, נחומטשע שטיולקרעמער, משה עקשטיין, מאטיע וואלדמאן, שמחלע וואלקאוויק, מעכעלע גרינ־בוים און ליפע מאיעס.

הינטער זיי איז געפארן איטשע פעלץ מיט די „אבות״. איין זון האט עההיים אברהם, ער אליין — יצחק, דער צווייטער זון — יעקב און דערפאר האט מען זיי ארופן די אבות. יעדער איינער פון זיי האט גע־טריבן א באזונדער פור און געפירט: מאטיע ברוך שטיול־קרעמער, אברהמלע ישכר, יחיאל פאקער, נתן חיים מאנישעס. דארט זיינען אויך געזעסן טאמאשאווער חסידים, וועלכע זיינען פאריותמט געווארן פון זייער רבין און אריבער צום טריס־קער.

ווען אלע זיינען שוין געזעסן אין די וועגענער, און נישט פארגעסן צו מאכן לחיים, האט מען זיך א ריר געטאן פון פלאץ מיט א פריילעכן ני־גון. ביי פאהערע איז נחומטשע שטיולקרעמער אראפ פון וואגן, באשטעלט ביי די מישטשאניעס נאך עטלעכע וועגענער מיט חיי, און זיי אנגעפאקט מיט חסידים, וויפל ס׳האט זיך נאר אנלאזט.

שפעטער האט מען זיך א לאז געטאן, איינער דעם אנדערן איבער־צוי־אגן. אזוי איז שפעטער אויסגעקומען: עלטונים — למטה, ותחתונים — למעלה — די ערשטע זיינען געבליבן די לעצטע אין דאס, כדי זיך א ביסל פריילעך צו מאכן. אין לאטעשניס, אין וועלדל, האבן זיי געווארט איינער אויפן צווייטן, און דערנאך זיך ווידער ארויסגעלאזט לויטן ערשטן סדר.

באלד האבן זיי דערזען א שטויב־וואלקן, וואס דערענטערט זיך. דארט איז געווען דער טריסקער אין דער באגליטונג פון טריסקער חסידים אין אסטילע. די הרובישאוועד זיינען אראפגעשפרונגען פון די וועגענער, באפאלן דעם רבינס וואגן, און געשטעקט די האנט, שלום דעם רבין. בדחילו ורחימו האט מען דעם טריסקער איבערגעזעצט אויפן וואגן פון די הרובישאוועד. די אסטילער האבן זיך צוגעגעט מיטן רבין, אויסגעדרייט די וועגענער און צוריקגעפארן קיין אסטילע, מיטן צעפיל, אז זיי האבן איבערגעגעבן דעם רבין אין זיכערע הענט.

נאכדעם ווי דער טריסקער איז אריבערגעגאנגען אין הרובישאוועד הענט — פונקט ווי מען גיט איבער א ספר־תורה פון האנט צו האנט — זאט מען צעטרונקען לחיים פארן רבין און פארן כלל־ישראל, און דער רבי האט געזאגט תורה.

נאכדעם ווי די בעלי־עגלות האבן אנגעפאשעט די פערד, איז מען ארויף איף די וועגענער און מיט געזאנג זיך א לאז געטאן אין שטאט. ביי דער קרילאווער בריק זיינען אלע חסידים אראפ פון די וועגענער, געמאכט א ראד מיטן רבין אין מיטן, צעטאנצט און געזונגען ביז מען איז צוגעקומען צו יהושע וואלדמאנס הויז. דארט, איז דער רבי געבליבן איינשטיין, ווייל עס איז געווען נאענט צו דער מקוה.

מטיס בעדער האט לכבוד רבין אין לכבוד שבת א הייסע מקוה צוגעגרייט. אזא הייסע מקוה האבן יידן שוין לאנג נישט געהאט, ממש זיך אפצוקאכן. ליפע מאנית, א יידישע, וואס תמיד איז ביי אים די מקוה געווען צו קאלט, האט היינט מודה געווען, לעיני כל העדה, אז אזעלכעס איז נאך נישט געווען.

פרייטיק פרי איז דער רבי מיט זיינע צוויי גבאי אזן א קהל חסידים אוועק אין מקוה. דער רבי איז אליין אראפגעגאנגען אין מקוה, די גבאים אזן די חסידים זיינען צעבליבן אנגעשפארט ביי דער בארירעע. ביי דער צווייטער טבילה האט ער לאנג געהאלטן דעם קאפ אונטערן וואסער, מער ווי געווילעך. לכתחילה, האט מען נאך געזען לופט־בלאזן אויפן וואסער, אבער שפעטער האט דאס אויפגעהערט. חסידים האבן זיך גע־וונדערט:

— אזא לאנגע צייט אינטערן וואסער? הפלא ופלא! די קליינגלויביקע האבן ענומען ברומען, אבער ווי אלע אביבערניק חסידים האבן זיי אין דעם געזונ א מופת שבמופתים.

אזוי ווי זיי שטייען אזן ווונדערן זיך, איז אריינגעקומען אייגער, וואס מען האט אים גהאלטן פאר אן אפיקורס. ער פלעגט זיך ארומשערן א ביסל דאס בערדל, אזן צעטראגן א וויים, צעפרעסטן קאלנער אויפן האלז. אז ער האט דערזען וואס דא טוט זיך, האט ער לאנג נישט צעטראכט, קיינעם נישט געפרעגט, אזן א לאז געטאן זיך אין וואסער אריין. אויף אים קוקנדיק, האבן אנדערע אויך ענומען לויפן. ווען מען האט דעם רבין ז״ל פון וואסער ארויסגעצויגן, איז שוין געווען צו שפעט.

נשמתו יצאה בטהרה, זכותו יגן עלינו!

שוואַרצע וואלקנס האבן יענעם פרייטיק עשוווונען איבערן שטעטל. א שטורם־ווינט האט שינדלען פון די דעכער אראפגעריסן, די גאנצ אויס־געקערט. אויפבלאזנדיק גאנצע זיימלן מיט פאפיר אזן שטויב, וועלכע האבן זיך ארומגעדרייט איבער די גאסן אזן אנגעוואלקן א פחד אויף קינ־דער. דאס שטעטל איז געווען איינגעהילט אין טרויער. יידן זיינען ארום־געגאנגען מיט פארבראכענע הענט, יעדער האט זיך צעטראכט, טאמער האט ער א חלק אין דעם אומגליק, בפרט די וואס זיינען בייַגעווען אין מקוה.

אזא טרויער האבן יידן איבערגעלעבט נאר פרייטיק, ווען ס׳איז אויס־געבראכן די ערשטע וועלט־מלחמה.

יחיאל געראטנער / ווי עגן קאצקער חסידים

ניו־יארק



יחיאל געראטנער

אין קאצקער שטיבל אין הרוביעשאו האט אן עלטערער דער פארגעשריטענער טייל חסידים, וואס ווערט צאייכנט מיט די ווערטער: „תורה אין מחורה אין עפּוצטע שטיוול". דאָ האבן עגדאַ־ווגט תלמידי־חכמים, דיפּלאָמירטע אינטעליגענץ, גרויסע געשעפטס־לייט, ווי אויך זיוניסטן. שבת און יום־טוב פלעגט מען זיך שטעלן דאָווגען אַרום 11 אַוייגער אינדערפרי. און אויב אַ ייד האָט שבת. צוליב אַ עווייסער סיבה פארשפעטיקט דאָווגען אין שול, בית־מדרש אדער שטיבל, איז ער געקומען דאָווגען אין קאצקער שטיבל, ווו ער איז אויפגענומען מען געווארן אלס ליבער גאסט.

דא האט מען אים מכבד געווען מיט אן עליה צו דער תורה און נאכן דאָווגען האט מען אים מכבד געווען מיט קידוש, בראַנפן און לעקעד. יעדן שבת פלעגט מען נאכן דאָווגען אינאַרדענגען אַ קידוש, דערבי פלעגט דער עולם ריידן דברי־תורה און זינגען חסידישע ניגונים. דער קידוש פלעגט זיך עדניקן ארום 2 אזייגער.

אין די ווינטער־חדשים פלעגט מען לערנען אין קאצקער שטיבל יעדן אָווגט פון זון־אונטערגאַנג ביז 8 אווגט. למדנים האָבן געלערנט גמרא, אַנדערע מדרש אַדער עין־יעקב.

קאצקער חסידים אין הרוביעשאו פלעגן פארן צום פולאווער רבין, ר' חיים ישראל מארגענשטערן ז"ל, וואס איז געווען אן אייניקל פון אלטן קאצקער רבין, ר' מענדעלע ז"ל.

דער פולאווער רבי פלעגט יעדן יאר שיקן קיין הרוביעשאו זיינע צוויי פארטרויונגס־מענער צו זאמלען געלט בייי זיינע חסידים: דעם משׂ משׂ, ר' אהרון סלאוואטיטשער און דעם חזן, ר' יענקעלע פון דוביענקע. ר' אהרון סלאוואטיטשער פלעגט איינ־שטיין ביי אברהם יוסף קאצהאנדל. קאצקער חסידים פלעגן יעדן אָווגט קומען צו אברהם יוסף דערציילן חסידישע מעשיות. שבת נאָך מיטאָג פלעגט מען פראַווגן שלש־סעודות ביז שפּעט אין דער נאכט אריין.

ר' יענקעלע דאקעגן האט נישט מסכים געווען איינצושטיין אין אַ פּריוואטער ווווגונג און עד פלעגט זיך אויפהאלטן אין שטיבל, ווו ער האָט איינגעהאַרט מיטן עולם זיינע חסידישע ניגונים.

דער קאצקער חסיד, ר' משה דוד קאברינער איז געווען אַ שוחט פון עופות. קאצקער חסידים האָבן אבער געוואלט, אז ער זאל אויך שוחטן בהמות, גלייך מיט אלע שוחטים, אבער די קצבים האבן דערויף נישט איינגעשטימט.

צוויי קאצקער חסידים, בערל שפּירא און יצחק צוקער בארגן אויס אַ געוויסע סומע געלט, מ'קויפט אַ פּאָר קעלבלעך, דער קא־ברינער שעכט די קעלבלעך און דער פולאווער רבי דערקלערט, אז די שחיטה איז כשר. קאצקער חסידים עסן דאָס פלייש און בערל שפּי־רא שרייבט אַ ספּר־תורה. ביים עדניקן די ספּר־תורה, מאכט דער בעל־שמחה, בערל שפּירא, אַ גרויסע סעודה צו וועלכער ס'וועלן איינ־געלאדן די חשובסטע בעלי־בתים פון שטאָט. צו דער סעודה ווערט דער־לאַנגט פלייש פון ר' משה דודס שחיטה און אזוי ווערט ער גלייכ־געשטעלט מיט אַנדערע שטאָט־שוחטים.

י"ב סיון איז נפטר געווארן דער פולאווער רבי, ר' חיים ישראל ז"ל. קאצקער חסידים פארן קיין פולאווי, צו דער לוויה, און זיי בלייבן דארט איבער שבת. דער נפטר האָט איבערגעלאזן 4 זין: ר' הער־שעלע — דער לוקאווער רבי, ר' יצחק זעליג — דער סאקאלאווער רבי, ר' משה און ר' יאסעלע — בידעי אין ווארשע. די עלטערע חסידים גיינן איבער צו ר' משהלען, וואס ווויגט אין ווארשע. די יינגערע חסידים גרופירן זיך ארום דעם סאקא־לאווער רבין, וואס אויסער זיין גרויסער לומדות איז ער אויך געווען באהאוונט אין ווי־סנשאפט. ער פלעגט שרייבן רעצעפטן פאר קראנקע און אפטמיין פלעגן קומען די אנגעצייכנטע מעדיקאמענטן.

נאך דער אנטשטיוונג פון דער פוילישער מדינה, איז דער סאקאלאווער רבי צוזאמען מיטן געוועזענעם רבין, ר' אברהם מרדכי אלטער ז"ל, עפּעראָן אויף אַ באזוך קיין ארץ־ישראל. ליידער, האָט די פרייַע אויפירונג פון דער יוגנט אין ארץ־ישראל געמאַכט אויף די צווויי רביים נישט קיין גוטן איינדרוק. דאָס איז באַקאַנט געווארן צווישן ענערער און קאַצקער חסידים און פיל פון זיי האָבן זיך אפּגעהאַלטן פון עליה און זיינען אומגעקומען פון די נאַצישע רוצחים.

מיין זיידע, ר' יוסף אהרון גערטנער ז"ל, פלעגט הוישענא־רבה, נאָכן אָפּזאָגן תהילים, פארבעטן דעם גאַנצן עולם פון שטיבל צו זיך אין סוכה. דאָ האָבן זיי געלערנט, געזונקען לחיים און פארבישן לעקאַך ביז ס'האט אַנגעהויבן טאָגן. דאָן איז מען געגאַנגען זיך טובלען אין טייך און פון דארט אין שטיבל צום דאָווגען.

מיין זיידע האָט אויך אייגענפירט ביי זיך אין געוועלב, אז דער פּדיון ביז 10 אזייגער פרי איז אָפּגעלייגט געווארן באַזונדער, אלס צדקה־פאַנד פאר חשובע נויטבאַדערפטיקע. אז עד פלעגט גיין אַסט מהול אויף אַ ברית בייי אן אַרימן יידן, פלעגט ער מיטנעמען אַ געוויסע סומע געלט אלס מתנ־ בסתר.

דאָקטאָר פינסקער, דער שטאָט־דאָקטאָר, פלעגט קומען דאָווגען אין קאַצקער שטיבל יום־כפור און שמחת־תורה. יום־כפור פלעגט מען אים מכבד זיין מיט מפטיר יונה. דאָקטאָר פינסקער האָט געלייענט די הפטרה קלאָר און דייטלעך און ביים עדניקן פלעגט ער זאגן אויף רוסיש: „עטא כאראשא!" (דאָס איז גוט געווען).

ס'ברעכט אויס די ערשטע וועלט קריג. הרוביעשאו ווערט אקופירט און עוואקואירט. דער קאַצקער חסיד, שמואל זיינווול קאצהאנדל, וואס האָט געווויינט אין דארף, פארט אריבער מיט זיין צאמיליע קיין הרוביעשאו און קוליבב זיך אריין אין קאַצקער שטיבל.

ענדלעך נעמט אַ סוף צו דער מלחמה. פוילן ווערט זעלבסטשטענדיק, די יידישע באַפעלקערונג הייבן אן קומען צו זיך. די בתי־מדרשים אין שטיבלעך נעמען ווידער אויף די מתפללים, און אזוי ווי דאָס קאַצקער שטיבל איז פארנומען דורך שמואל זיינווול קאצהאנדל, גיינען קאַצקער דאווגען אין קליינעם בית־מדרש און מאכט דארט יעדן שבת אַ צוויי־טן מנין. נאכדעם, ווי די שטענדיקע מתפללים ענדיקן זייער דאָווגען, הייבן אן די קאַצקער.

אזוי האָט עס געדויערט אַ פאָר יאָר. מיטאַמאל האָט זיך געמאכט עפּעס אַ מחלוקת צווישן די גבאים פון קליינעם בית־מדרש מיט די קאצקער חסידים. דאן גייען די קאַצקער אריבער דאָווגען אין דער גרוי־סער שול. זיי שטעלן אויף אַ הילצערן וועגעל אויף אַ שטיקל פלאך, אנט־קענן בעלזער שטיבל, און דאָווגען דארט. ווינטער האבן זיי עדאווגט אין דער ווייבערישער מערבי־שול.

ערב יום־כפור אזייגער צווויי נאכמיטאָג, זיצן זיך די קאַצקער חסידים אין זייער מקום־תפילה אין דער ווייבערישער שול און טרינקען לחיים. קומט אריין דער הוסיאטינער חסיד, ר' מכל ג'יערמאן, און זאגט, אזוי ווי ער האָט געזאגן, אז אין קאַצקער שטיבל גייט אַפ דער לעצ־טער צוג, איז ער געקומען אויך אפּאָרן. מ'איז אים מכבד מיט אַ גלעזל משקה. מכל ג'יערמאן זאגט:

— לחיים, יידן! מ'ענטפערט אים און מ'ווינטש זיך אַ כתיבה וחתימה טובה. אבער מכל ג'יערמאן איז טאַקע אפּגעפּאָרן מיטן לעצטן צוג. ער איז געשטאַרבן יענעם יאָר.

זאָל מיין באַשיידענע רשימה דינגן אלס דענקמאָל פאר אט די אלע כשרע און טייערע יידן, וואס זייערע נעמען ווערן אין מיין רשימה דערמאנט.

נתן הדס / דער שד ביי שלמה רגל

הרצליה

דאָס איז געשען ווינטער. דער טייך איז געשטאַנען אַ געפרוירענער, ביזן גרונד. קיין פאַלאַנקע האָט מען נישט געקענט מאַכן. אַ פויגל איז נישט פאָרבייגעפלויגן.

פון איין זײַט טייך איז געשטאַנען שלמה ערטלס הויז. דאָרט האָט זיך געפונען דאָס שכנט־שטיבל, וואָס נאָר מיט אַ פאַפּירל פון דער קהילה, וואָס אויף אים איז געווען אָנגעשריבן: „לשחוט עוף גדול", האָט מען דאָרט געקענט שעכטן אַ באַפליגלט באַשעפענישׂ. דאָ האָט מען געקענט זען די אומגליקלעכע, נישט־דערשאַפֿטענע עופות, וועלכע האָבן אַרומגעטאַנצט מיט פאַרבונדענע פיס, און בעלבאָסטעס יאָגן זיך נאָך זײַ. דער ווינט פלעגט דאָרט די פעדערן ארומיאָגן, גלייך ווי ס׳וואָלט געפאַלן אַן אייביקער שניי, זומער און ווינטער.

פון דער צוויישטער זײַט טייך, וואָס האָט געפירט צו דער גויישער גאַס, האָט זיך צעצויגן אַ גרויסער סאַד, פון דער זאַמאשטשער ביז דער קרי־לאָווער בריק. טיף אין סאַד איז געשטאַנען, איינגעהילט אין בוימער, אַ גרויס, הילצערן הויז, וווּ ס׳האָט געווווינט דער שטאָט־גביר, ש ל מ ה ר ג ל.

איינמאָל, אין אַ פראָסטיקער נאַכט, האָט מען דערהערט אַ קלאַפּעריי אין וואַנט, וואָס איז געשטאַנען מיט דער פליציע צום טייך, ווי מען וואָלט אויף אים מיט שטיינער געווארפן. אָלץ וואָס איז געהאַנגען אויף יענער וואַנט איז אויף דער ערד געפאַלן.

די בני־בית זײַנען אַרויס אויפן גאַס און קיין באַשעפענישׂ נישט געזען. ס׳אריבער אַ שטיקל צייט און ווידער דאָס זעלבע, מען איז נאָכאַמאָל אַרויס זוכן, אָבער דאָס זעלבע, מען זעט נישט קיין פויגל.

אַזוי איז אַריבער די נאַכט און מען איז שוין מער נישט אַרויס זוכן פאַר גרויס פחד. אינדערפרי איז ר׳ ש ל מ ה ר ג ל, בכבודו ובעצמו, אַוועק מעלדן אין דער פאָליצײַ. פאַרנאַכט איז אַראָפגעקומען דער וואַכ־מייסטער, פּאָליטע, און דער זשאַנדאַרם, קאַראַסון, מיט זײַן שוורצער און ביקס, וואָס אַן זײַן גרויסן, רויטן נאָז האָט מען געזען, אַז ער האָט נישט פיינט דעם ביטערן טראָפן. פאַרשטייט זיך, אַז מען האָט זיי באַלד מכבד געווען מיט אַ לחיים. דער וואַכמייסטער האָט אַ באַפעל גע־געבן דעם זשאַנדאַרם, אַז ער זאָל כאָפּן דעם שד אַ לעבעדיקן אַדער אַ טויטן אין איין אַוועק צו זיך אַהיים שלאָפן.

קאַראַסון איז אַרויס מאַכן אַ באַזוך אין סאַד, כדי מקיים צו זיין דעם באַפעל פון וואַכמייסטער, אַריין צוריק אין שטוב מיט ליידיקע הענט, און זיך געמוסן צום פלעשל, וואָס ס׳איז געווען צוגעגרייט פאַר אים. ער האָט נאָך נישט דערנט באַווייזן דאָס פלעשל צו עפענען — האָט זיך שוין געהערט דאָס געקלאַפּעריי פון די שדים. אזוי ווי ער איז אַרויס, האָט מען ווידער נישט געהערט דאָס קלאַפּן. ער האָט געווטכט דאָ, דאָרט, אָבער קיין סימן פון אַ לעבעדיקן נפש נישט געפונען. ער איז אַריין צוריק מיט גרויס שרעק אין שטוב און געמוסן פאַרטרייבן מיטן פלעשל דעם פחד. ער האָט זיך נישט באַווייזן צו דערוואַרעמען און מען קלאַפּט שוין ווי־דער, אָבער ער האָט זיך שוין פונעם אָרט נישט געריבט, ביז ער איז איינגעשלאָפן.

ווען די בני־בית האָבן אים אויפגעווועקט, האָט ער זיך נישט געוואָלט רירן פון פּלאַץ אין געזאָגט, אַז דעם „משארע" וועט ער נישט קענען כאַפּן, און ער איז פון דאָרט אַוועק.

די זאַך איז געווארן באַווווסט אין שטעטל. יידן, חסידים, וואָס שרעקן זיך נישט פאַר אַזעלכע זאַכן, און ווייסן וואָס מען דאַרף טאָן, האָבן זיך אַוועקגעלאָזט בייגאַסט אין הויז אַריין. קודם־כל האָט מען אַדורכגעקוקט אָלע מזוזות פון זיי טירן, צו זיי זיינען כשר, און נאַכדעם זיך געזעצט לערנען משניות. א טייל האָבן געזאָגט תהילים, אָבער דאָס אָלץ האָט נישט געהאָלפן.

ווען ס׳איז טאָג געווארן, איז מען אַרויס זוכן אַרום דער שטוב, האָט מען געפונען סימנים פון הינערשע פיס, דאָס האָט געווויזן, אַז מען האָט דאָ צו טאָן מיט שדים.

איין נאַכט איז עקקומען שאול אייזן מיט זיין יאָגד־ביקס. ער איז געווען אַ גרויסער אפיקורוס און נישט געגלויבט אין דער גאַנצער מעשה. ווען ער איז אָפּגעזעסן אַ שטיקל צייט אין שטוב, האָט זיך אַנגעהויבן דאָס קלאַפּן. ער איז אַרויס, צוגענומן שיסן מיט דער ביקס. אָן עס איז שטיל געווארן. ווען ער איז נאָר אַריין צוריק אין שטוב, האָט זיך ווידער אויבערגעחזרט דאָס זעלבע

ווען ער איז ווידער אַרויס, האָט זיך געהערט אַ שטימע, וואָס האָט אים גערופן אַנגערופן אים ביים נאָמען און געזאָגט, ער זאָל בעסער גיין אהיים און זיך דאָ נישט מישן. ער האָט אַפּאָלגט און מער נישט געקומען.

ביי שלמה רגל האָט געאַרבעט אַ דינסט־מיידל. וועי ס׳האָט אַ קוק גע־טאָן אויף איר, איז פאַרשופט געווארן פון איר. מיטאַמאָל דערהאָלט ער אַ בריוו, אַז ווען ער וועט באַפאָרייען די דינסט, די מכשפה, וועלן שדים מער נישט קלאַפּן ביי אים אין די וועלט.

באַלד־בעריה האָט ער זי באַפרייט, און פון דאָן אָן האָט מען מער נישט געהערט קלאַפּן אין די וועלט, און חסידים האָבן שוין מער דאָרט קיין מש־ניות נישט געלערנט.

ווער שנירדט אָפּ די נעז פון שיך?

משה דער שוסטער האָט געלאָזט די דראטווע און נאל אין שטיוול שטעקן, דעם שמוציק פאַרטעך פון זיך אַראָפּגעווארפן און זיך געלאָזט אין גרויסן בית־המדרש מנחה און מעריב דאָוונען.

האָרט ביי דער טיר איז געשטאַנען אַ הילצערנע פאַס מיט וואַסער, וואָס פאַנטעלע דער וואַסער־טרעגער פלעגט פון ערב־שבת צו ערב־שבת אָנפילן שלא על מנת לקבל פרס, אָן אַ גראָשן געלט. דערנעבן איז געהאַנגען אַ רונדזיקער האָנטער. ס׳האָט אויסגעזעהן, ווי אַ טראָנס־מיסיע, ווער ס׳האָט געוואָלט די הענט וווישן, האָט אַ שלעפּ געטאָן, ביז דער נאַסער טייל האָט זיך ווידער באַווויזן, אזוי, אז דער האָנטער איז גע־וען שטענדיק נאַס, דאָך האָבן יידן זיך צעווישט די הענט, אָלץ בעסער ווי גאָרנישט — האָבן זיי געזאָגט.

משה שוסטער האָט די הענט אָן נאַסן האָנטער אָפּגעווישט, און בייס הייסן אויוון זיך אויפקגעזעצט.

— אַזאַ פראָסט, ווער קען אים פאַרטראָגן — האָט ער גערעדט צו זיך אַליין, נאָר אים איז אריינגעקומען וועוווע דער טרעגער, און שיע קוגעל דער שניידער און זיך אַוועקגעזעצט ביים אויוון.

— א גאַנצן זומער האָט זיך בי מיר געטריקנט דאָס האָלץ — דער־ציילט משה דער שוסטער — און ווען איך נעם אונטערצינדן דעם אויוון, ווערט די שטוב פול מיט רויך, גלייך ווי מען וואָלט דאָס האָלץ נאָר וואָס פון בערזונענעם וואָלד געבראכט. דער באַשטאַן געפינט זיך יצעט אין די וואַרעמע לענדער, זיין נעסט אויפן קוימען איז שוין נישטאָ, טא פונואַנען קומט דער רויך?

— משה, משה — רופט זיך אָפּ וועוועע דער טרעגער — וועי האָט ביי דיר ערב־פסח אָלץ נעז פון שיך און שטיוול אָפּגעעניגט? וועי פלעכט צעפלעך די פערד אין די שטאַלן ביינאַכט? און דאָס האָסטו גע־הערט? דער קרומער לייב איז אָפּגעשטאַנען אַ גאַנצע נאַכט ביי דער קרילאָווער בריק מיט אַ פולער בריקע סחורה און די פערד האָבן זיך נישט עגרירט פונם אָרט, ביז די הענער האָבן אַנגעהייבן קריייען, דאָן האָבן זיי געגומען שפּאַנען גלייך ווי ס׳וואָלט גאָרנישט געשען.

נחומטשע שטיולקרעמער פאַטער און יענקל טאָ־נדעטניקס אַ ברודער זיינען גיעגן געפאָרן צוריק פון לודמירער יריד. אַריבערפאָרנדיק דעם בוג מיטן פּראָם, איז ענווארן פינצטער, מ׳איז גע־פאָרן אַ גאַנצע נאַכט, און אינדערפרי זענען זיי, אַז זיי שטייגן אויפן זעלבן אָרט.

אלי׳ דעמבטשיק דערציילט, אַז ער איז געפאָרן אין כעלמער וואַלד מיט עטלעכע פורן האָלץ. פלוצלונג איז אויסגעבראכן א שטאַרקע זאויערוכע, ס׳איז שוואר געווען זען א שפּאַן פאָר די אויגן, די פערד

האָבן זיך אַוועקגעשטעלט, זיך איינגעגעקשנט, מען גייט נישט וויייטער. ער קוקט זיך אום, זעט ער פון הינטן, אויפן וואָגן, זיצט נישט מער אין נישט וויייניקער, וויי הילקע קאפוסטע. וואס פלעגט אים האלץ פירן פון וועלדער, און איז שוין דאָן געווען א קיילעכדיק יאָר טויט. טאָמער מיינט איר, אז ער האָט עפּאָס א טעות, קען איך אין דאָן, אז עס איז געווען א פּויל לבנה־נאַכט און אלץ איז נישט קיין פחדן, ער שרעקט זיך נישט פאר אזעלכע זאכן.

וועגו דעם, וואס ס'האָט געטראָפן ביי משה דעם שוסטער, וועל איך אייך אליין דערציילן. ס'איז געווען ערב יום־כפּור. וועו משהס וויב האָט די כפּרות פון שוחט געבראַכט, האָט זי זיי אפּגעהאקט די נעגל פון די פיס, דעם שנאבל און די אויגן אויסגעשטאָכן, און גלייך די בייכער אויסגעשניטן. אין איין כפּרה האָבן זיי געפונען צוויי פּופקעס, אין דער צווייטער קיין איינעם נישט אין אין דער דריטער האָבן זיי געפונען איין פּופעק אין א שטיקל גלאָז, מיט וועלכן משה פלעגט פון דעם קאנטן פון די ווייל אפּשאבן. משה אליין, בכבודו ובעצמו, איז צום דיין אַוועק פרעגן א שאלה.

— צוויי הינער זיינען כשר — האָט רבי משהלע דיין געפסקנט — נאָר יענע, וואָס מען האָט ביי איר אין פופעק געפונען דאָס גלאָז — איז טריף. משה האָט קאַלט אויפגענומען דעם פסק־דין. דאָס שפּיצל האָט אפּגעטאָן דער, וואָס מען האָט וועגן אים געוווסט, וואָס זיין נאָמען האָט מען ביינאָכט נישט צוגעזאָגט אַרויסזאָגן.

ערב־פסח. א מידער, א פארשלאָפענער, מ'דארף אַרויסגעדענקן א סך אַר־בעט, וואָס מ'האָט באשטעלט אויף יום־טוב. קלאָפנדיק די הילצערנע פלעך קלעפ פילט ער, ווי דאָס קישן, וואָס ס'איז אַוועק דערמיט פארשטאָפט דאָס צעבראָכענע פענצטער, גליצט זיך ביסלעכווייז אַרויס, און פלוצלונג האָט זיך אַריינגעשטעקט דורכן לאָך א לאַנגע צונג, גרויס ווי דער יידי־שער גלות. משה האָט לאַנג נישט געקלערט, נעכאפט דאָס שוסטער־מעסער און מיטן גאַנצן כח א שניט געגעבן די צונג.

— דאָס האָסטו פאָר די הינער — האָט ער אַוועקגט און איז גלייך אַוועק שלאָפן. אינדערפרי, וועו ער איז צוריקגעקומען פון דאַוונען, האָט ער דערזען אז אלע נעזער פון די שיך אין שטיוול זיינען אפּגעשניטן.

ווער האָט דערשטיקט הערשקע קאַשעמאַכערס אייניקל?

דאָ דערציילט שיע קוגעל א פּרישע מעשה פון דוד וואלקאוויק. די עשיכטע פון דער מעשה איז אזעלכע:

ערב הושענא־רבה, צווישן ביינאכט, איז ער אהיים געגאַנגען פון דער אַרבעט. פארבייגייענדיק דעם מאטשוועור לערערס הויז, האָט ער געהערט ווי א קליין קינד ווייַנט. ער קוקט אַהין, קוקט אַהער, ער זעט גארנישט!

דוד וואלקאוויק איז נישט קיין שרעקעוודיקער יינגעלע, א ייד א גברתן, געדינט אין קייזערלעכן פאלק אין פעטערסבורג, האָט ער פארקאַשטעט די פאלעס און זיך גלאָזט גיין אין די טיפע בלאָטעס. צו־קומענדיק צום טאל, וואס פירט צום טיך, באמערקט ער עפעס א באשעפענישׂ.

— ווער איז דאס? מען ענטפערט נישט, דאן פרעגט ער:

— קטא טאם? באַקומט ער אן ענטפער:

— ס'טראָג א קינד! ער קוקט זיך גוט אום און זעט אונטערן בארג א מכשפה, מיט לאַנגע האָר, ביז צו די פיס, און טראָגט מיט זיך א נאָר וואס גבוירן קינד. אז ער האָט געזען מיט וואס דאָס שמעקט, איז ער אנטלאפן מיט אלע כוחות.

ווען ער איז אין שטוב אַריין, האָט ער געחלשט, אבער פאר קיינעם נישט דערציילט די עשיכטע, נישט געוואלט אנווארפן קיין פחד אויף די בני־בית.

צומארגנס, אינדערפרי, האָט מען געפונען ביי הערשקע קאשע־מאכערס טאכטער, די קימפעטאריו, א דערשטיקט קינד. טראָץ דעם וואס עס זיינען געווען אנגעקלעפט שיר־המעלות אויף טיר און פענצטער.

וועו דוד וואלקאוויק האָט די מעשה, וואס ס'האָט מיט אים פאסירט די נאכט, דערציילט אין שטיבל, ביים דאַוונען, האבן שוין יידן פארשטאַנען, וועד ס'האָט דערשטיקט דאָס קינד ביי הערשקע קאשעמאכערס טאכטער.

אזוי האָט מען ביים אויוון מעשיות דערציילט, איינע נאָך דער צווייטער אין מיט תמיד געפּנדיקט מיט א מעשׂיה, וואס דער סוף האָט זיי געמוטיקט, אן עטערייבן ס'בולט אין די אדערן, נישט מורא צו האבן ביינאכט אדורכ־גיין די שול־גאס. אוו אויב די מתים פון שול וועלן איינעם, א פארבייגייענדיקן, ארויפרופן אין שול אוו מכבד זיין מיט אן „עליה", זאל ער אין נישט דערשרעקט, מיט פעסטע טריט אין שול אריינגיין, דעם טלית, וואס ליגט צוגעגרייט, איבערן קאפּ אראפּאלאן, כדי נישט צו זען די מתים, מיט פארמאכטע אויגן מאכן די ברכות, אוו נאכדעם ארויסגיין אינטערווויילעכץ, דאס הייסט מיטן פנים צו מזרח, אוו דאן איז ער זיכער, אז ס'וועט אים גארנישט געשען.

דער מופת פון ר' מאדריכל

יעצט הערט זיך צו דער לעצטער מעשה.

מיט הונדערטער יארן צוריק איז געווען אין שטעטל א רבי מיטן נאָמען תאודורוס. פאר גרויס ליבשאפט האָט מען אים ערפונן ר' טאדריסל. קיין גרויסע מופתים האָט מען פון אים נישט געזען. עס איז אויך נעווען, להבדיל אלף הבדלות, א גלח, אוו דארט ווו עס איז דא א גלח, איז פאראן א קלויסטער. דער גלח איז געווען א רשע מרושע, א שונא־ישראל, ווי אלע גלחים. דער קלויסטער איז געשטאַנען ביים וועג, וווּ יידן פלעגן פירן זייערע מתים אויפן בית־הקברות, נישט ווייט פון קלויסטער־פלאץ, ווו היינט שטייט די רוסישע צערקווע. וועו יידן פלעגן פארבייגיין מיט א לוויה, פלעגט דער גלח באפוילן דעם גלאקן־קלינגער קלינגען מיטן גרויסן, מעשענעם גלאק.

יידן האָבן געשיקט צו אים שתדלנים, יידן אוו להבדיל קריסטן, מיט מתנות, ער האָט אבער דערפון נישט געוואלט הערן. מען האָט אים פאר־געליגט צו צאלן פאר יעדער לוויה, אבער ער האָט זיך נעהאלטן ביי זיינס, משפיל זיין די יידן אין די אויגן פון זיין עדה. וואס פלעגן יידן טאָן, וועו ער פלעגט אנהויבן קלינגען? מען פלעגט אנהויבן לויפן מיט דער מטה. נישט איינמאל האָט זיך געמאכט, אז איינער פון די טרעגער איז געפאלן אוו דאָס האָט געבראכט צו חלול־המת.

אז טאדריסל איז געווען אן ערלעכער ייד, וועגן דעם איז דאך קיין רייד נישט געווען. עסן פלעגט ער — נאָר די נשמה צו דערהאלטן, מען האָט זיך געוווונדערט, אז ער גייט אויף די פיס. ער איז טאקע שטענ־דיק גלעזגען בעטן, איינגעדפקט. מען האָט געשמועסט, אז ער איז אייי־נער פונם „מנין". אנדערע האבן געזאגט, אז ער איז פון די ל"ו צדיקים, אבער דאָס אלץ זיינען געווען השערות.

א טאג פאר זיין פטירה האָט ער גערופן זיינע נאָענטע, אוו זיי אנגע־זאגט, אז דעם שטעקן זאלן זיי אים מיטגעבן אין דער מטה, אוו וועו זיי וועלן פארבייגיין דעם קלויסטער, זאלן זיי ביים ערשטן קלונג אַוועקשטעלן די מטה אויף דער ערד, אוו זיך נישט רירן פונם פלאץ.

די צייט פונם רבינס פטירה איז געקומען. נאכדעם ווי מען האָט זיינס רעכטסגעטאָן, האָט מען דעם שטעקן אויף דער מטה אַוועקגעלייגט. וועו דער גלאקן־קלינגער האָט ענגומען קלינגען, ווי תמיד, האָט מען די מסה גלייך אַוועקגעשטעלט אויף דער ערד. דא האָט זיך דער נפטר אויפגע־הויבן, ענומען דעם שטעקן אין האנט אוו אַוועק גלייך צום קלויסטער. דער גאנצער עולם איז געבליבן פארשטיינערט, זיך נישט ערירט פון ארט, מען האָט נישט געוווסט וואס דא קומט פאר. מיט לאַנגזאמע טריט, פונקט ווי ביים לעבן, איז ער צום קלויסטער צוגעגאַנגען אוו דערלאַנגט דריי קלעפ מיטן שטעקן, זיי זעלבע קלעפ, וואס דער שמש פלעגט פרייטיק אין די קליינט קלאפן. ביים דריטן קלאָפ איז דער קלויסטער איינגעפאלן אוו צוגעדעקט דעם גלח, דעם קלינגער אוו אלץ וואס ס'איז דארט געווען. פון אלעמענם מיילער האָבן זיך אויסגעריכט די וועדטער: כן יאבדו כל אויבין, ישראל!

דער צדיק איז צוריק צו דער מטה מיטן שטעקן אין האָנט, אוו זיך אַוועקגעלייגט, גלייך ס'וואלט גארנישט געשען.

דער גלח האָט שוין מער נישט געקלונגען, אוו יידן האָבן וועיטער גע־טראָגן זייערע מתים אויפן בית־עולם.

אברהם פאקס / א געשיכטע מיט א בייגל



אברהם פאקס

מ׳יז פאטער ע״ה האט מיך אויפגעווועקט פון טיפן שלאף און איבערגעריסן מיין חלום פון א הערלעכן זומער־פרימארגן, וועז כ׳האב אריבערגעשפרונגען איבערן פלויט פון קאניאקס סאס, אנגעריסן זיך פון קעניגסבוירן מיט עפל און בארג און געהאלטן אין בויגן א נעסט פון ציגל. כ׳האב געכאפט צוויי פייגעלעך, אנגעבונדן שטריקלעך צו זיירע פיסעלעך, זיי פרייגעלאזן און געהאפט נאכא־מאל זיי צו כאפן. נו, וואס זאגט איר צו אזא זיסן חלום?

כ׳האב אויסגעריבן מיינע פארשלאפענע אויגן, זיך ארומגעקוקט און דערזען די צייכנס פון א צווייטער (קאפיקע) באצירן די שויבן פון אונזער פענצטער, איר וויסט דאך, אז אויף א פראסטיקער שויב האט מען געקענט אויסקוועטשן א קאפיקע וויפל מאל איר האט נאר געוואלט. מיין יונג הארץ האט זיך דערפריים זעענדיק אזויפיל „געלט" פאר זיך.

מיין מאמע האט מיר נאך „מודה אני" געזאגט א שטיקל פיינקוכן, און דער פאטער א הייסע, געבראטענע קארטאפל, און מיך אוועקגעשיקט אין חדר ארײן.

קומענדיק פון חדר אהיים אויף איבערבייסן, בין איך דערשטוינט געוואָרן צעפינענדיק אויפן טיש פרישע שמעקעדיקע געבעקס, זעמל, פלעצ־לעך און בייגל, און נאך וואס פארא בייגל, ברוינע, שמעקעדיקע, א מחיה. עס האט זיך פשוט נישט געגלויבט אויף אזא גליק.

אזוי, ווי איך בין נישט עווויינט געווען צו אזא לוקסוס, האב איך א פרעג געטאן דעם טאטן:

— מה זה? האט ער מיר דערקלערט, אז אזוי ווי מיר האבן איצט א נייעם תלמיד, א בעקערס א ייִנגל, און אזוי ווי דער בעקער וויל נישט צאלן קיין שכר־לימוד מיט געלט, האט די מאמע גענומען דאס געבעקס. דער טאטע האט אויך געזאגט, אז איה״ש אלע דאנערשטיק, וועז דאס ברויט איז שוין פארדארבן — וועלן מיר האבן פריש געבעקס.

איך האב זיך געפילט גליקלעך נישט בלויז דערפאר, וואס די בייגל האבן געהאט טעם גן־עדן, נאר אויך דערפאר, וואס איך האב זיך געקענט באריימען פאר מיינע חברים מיט די בייגל.

מיין גליק האט אנגעהאלטן אזוי לאנג, ווי דאס ייִנגל האט געלערנט אין מיין טאטנס חדר. וועז דאס ייִנגל איז אבער אויסק אז אן אנדער מלמד, איז געווארן אויס בייגל, אויס גליק. פאר מיר איז עס געווען א שרעקלע־כע קאטאסטראפע. עס האט זיך שטארק געבענקט נאכן בייגל. בעט איך איינמאל מיין טאטן א קאפיקע אויף א בייגל. דער טאטע האט מיר א זאג געטאן מיט צער:

— וואס מיינסטו, קינד מיינס, איך בין א סוחר, א נגיד? ווו זאל איך נעמען געלט אויף בייגל? מען דארף דאנקען דעם אויבערשטן, וועז מען האט אויף ברויט.

מיט א געבראכן הארץ, א צעווייטיקטער בין איך אוועק אין חדר צו בייגל. איך בין געגאנגען דורך דער מארק־גאס, זיך אפגעשטעלט א ביסל לעבן דעם קרומען נתן דוד צו באוונדערן די אלע מינים צוקערקעס, מיט וועלכע ער האט געהאנדלט. ספעציעל, האבן מיך צוגעצויגן די קאראמעלקעס, איינגעוויקלטע אין שיינע פאפיראלעך.

— זיכער — האב איך געטראכט — מוזן זיי זיין זיס, ווי האניק, אבער... נישט פאר מיר. צוקערקעס זיינען פאר גבירישע קינדער.

שטייגדיק אזוי און „עסנדיק" מיט די אויגן די צוקערקעס, דערשפיר איך א ריח פון אייער־בייגל פון חיה טעלצעס בודקע, דער יצר־הרע זיצט שוין נישט צו די צוקערקעס, נאר צו די בייגל. איך שטעק אריין מיין האנט אין קעשענע און דערפיל די מעגלעכקייט צו שטילן מיין לוסט. ביי מיר אין קעשענע האט זיך תמיד געפונען א זעקסער (דריי קאפיקעס). דאס איז געווען א מטבע אפצושפרעכן אן עין־הרע, וואס ס׳האט אונז געגעבן דער טריסקער מגיד זצ״ל. מיין טאטע האט עס מיר געגעבן מיטן תנאי, איך זאל עס תמיד טראגן מיט זיך, אויסער שבת. דאס האט געזאלט זיין א שמירה קעגן פארשידענע קראנקהייטן. קיין גרעסערע עברה, ווי אויסצוגעבן א שמירה אויף בייגל און צוקערקעס איז גאר נישטא. אבער די בייגל ציען, ווי מיט א מאגנעט, וואס טוט מען?

אזוי ווי איך טראכט, יא צי נישט, דערזע איך א יידל מיט א שפיציק בערדל, און פייערדיקע אויגן, ער רופט זיך פֿאַ צו מיר:

— אברהמל, זיי נישט קיין נאר, האסט געלט, טא וואס וואלסטו? גיי ארײן אין בודקע, קויף דריי בייגל און האב הנאה.

איך גיב זיך א לאז צו דער בודקע און כ׳פיל שוין דעם געשמאקן טעם פון די בייגל. פלוצלונג דערזע איך פאר זיך א יידן, און נאך וואס פאר א יידן, מיט א שטריימל אויפן קאפ, מיט אן אויסגעקעמטער, ווייסער בארד, לאנגע פאות, א סאמעטענע קאפאטע, און די אויגן פול מיט פאטערלעכער ליבע, וואס באציען א מאגנעטישע קראפט. איך האב זיך אפגעשטעלט, אים גענעבן שלום־עליכם און געפרעגט:

— ווער זייט איר?

— ווער איך בין — דארפסטו אליין זיך אנשטויסן, איך זאג דיר, אז אברהמל אייזיקל דעם מלמדס זון קען נישט און טאר זיך נישט צוהערן צום יצר־הרע און קויפן בייגל פאר אזא הייליקן, אפגע־שפראכן זעקסער. ווילסט חס־ושלום מצער זיין דיין טאטן און פארשוועכן דעם אנדענקן פון דעם טריסקער מגיד?

איך דארף אייך נישט זאגן, איר שטויסט זיך שוין מסתמא אליין אן, איך בין גלייך אועק אין חדר — אן בייגל.

אין יאר 1578 איז אויסגעבויט געווארן אין הרוביעשאוו די ערשטע שול

און אין יאר 1874 — די צווייטע שול.

נתן הדס/ דער אסטיליער רבי

הרצליה

יאָגן די פערדלעך אין שליטן געשפאנט,
דאָ זיצט דער רבי, חסידים, און דער גבאי בייַ זיין רעכטער האַנט.
אַ זון, אַ בן־יחיד, איבערגעלאָזט אַן אכט,
וועָר וווייסט, וואָס מיט אים האָט פאַסירט? — איז דער גבאי פארטראַכט.

הער, פערדלעך, וואָס איז דאָס איילענייש
און וואָס איז דאָס געיעג?
צו אַ שטעטעלע הינטערן בערעזענעם וועלדל,
אַבער ער, דער אסטיליער,
הערט פון דער מקשה ללדת, איר קרעכצן, איר געשריי.

בילן גרויסע, שווארצע הינט
הינטערן וועלדל בייַם ערשטן הויף,
אנטקעגן אַ שליטן מיט חסידים, און א רבי פון אסטיליע,
וואָס וווינט אין הרוביעשאָוו.

שפריגנגן חסידים פון שליטן אראָפּ,
דער רבי, דער גבאי מיטן שטעקן,
בייַם שטיבל פונם ערשטן הויף,
פירן זיי א מלחמה מיט דער לילית,
מיטן סיטרא־אחרא אליין.

טירן, פענצטער אַן שיר־המעלותן האָבן דעם רבין מקבל־פנים געווען,
די קימפּאַריז ליגט אַ פאַרחלעשטע.
דער רבי האָט איבער איר פנים אויפגעבלאָזן, דאָ האָט מען געזען
זיין וווּנדער, ווי זי האָט ארויסגעוואַרפן אַ בן־זכר, לייכט,
אַן וויי־שאָגן, ווי א הון אַן איי.

הער! חסידימלעך — האָט דער גבאי אויסגעשריגן,
וואָס מיר פשיסכע, וועָר מיר טשארטקאָוו,
דא האָט איר געזען נסים, און מופתים,
פונם אסטיליער רבין, וואָס וווינט אין הרוביעשאָוו.

דאָ האָט דער רבי דעם קאָפּ צום גבאי אויסגעדרייט
און אַ זאָג געטאָן: איך זע, מאָטל,
או דו האָסט דיין סחורה נישט פארקויפט בזול...
איך זע ברוח הקודש, מאָטל,
אַז דו וועסט נאָך איבערוואָקסן מאטי הגדול.

וועגן אסטיליערס מופת האָט מען געריעדט,
פון הודו ביז כוש,
יעדן טאָג האָט זיך געמערט די צאָל חסידים,
וואָס האָבן געכאפט שיריים פונם רבינס טיש.

— הייליקער רבי, העלף, אויב נישט קיין קדיש, זאָל זיין א טאָכטער,
— בעט אן עקרה מיט אַ פדיון און אַ צעטל אין די הענט.
טענטט אַ קרעטשמער: במדה ובמשקל האָב איך די פויערים אנגעטרונקען
און יעצט האָבן די שכורים די קרעטשמע פארברענט.

— רבי, אַ זון אַ למדן, 21 יאָר אלט יעצט נעמט אים „פאָניע" פאָר אַ סאָלדאָט,
ער זיצט און לערנט גמרא־פוסקים, ביז שפעט אין דער נאַכט.
— רבי — שרייט א חסיד — 7 טעכטער,
און קיין איינע פון זיי נאָך נישט חתונה געמאַכט.

— מאָטל — זאָגט דער רבי צום גבאי — צו אזא עדה יידן,
מיט פעקלעך צרות, לאו כל כל רבי זוכה,
קרעכצט דער רבי, ווי קען איך יעדע בקשה דערפילן?
„התחת אלהים אנכי".

— רבונו־של־עולם — טענטט דער אסטיליער — שווער צו טראָגן די קרוין,
שווער פאר מיר די מלוכה.
שלעפּן פערדלעך אַ שליטן מיט חסידים, אַ גבאי, אַ רבין אהיים,
דאָרט וועט דער אסטיליער פראווען דעם טיש זייער שיין.

וועמען ער וויל גיט ער*

אונזער גאָט אין הימל — בשמים ובארץ.
וועמען ער וויל גיט ער, וועמען ער וויל טוט ער.
וועמען ער וויל גיט ער, און וועמען ער וויל טוט ער.
אך, און ווי און ווינד צו זיי,
אַ גויישן גאָט האָבן זיי.

2

— ידים להם — ולא ימישון!
הענט האָבן זיי און קענען נישט טאָפּן,
אך, און ווי און ווינד צו זיי,
אַ לאָמן גאָט האָבן זיי.
אבער אלוהינו בשמים, כל אשר חפץ — עושה,
וועמען ער וויל גיט ער, וועמען ער וויל טוט ער.

3

— אזנים להם — ולא ישמעו!
אויערן האָבן זיי און קענען נישט הערן.
אך, און ווי און ווינד צו זיי, אַ טויבן גאָט האָבן זיי,
אבל אלוהינו בשמים, כל אשר חפץ עשה.
וועמען ער וויל גיט ער, וועמען ער וויל טוט ער.

4

— פה להם — ולא ידברו!
אַ מויל האָט ער און קען נישט רעדן,
אך, און ווי ווינד צו זיי,
אַ שטומען גאָט האָבן זיי.
ואלוהינו בשמים, כל אשר חפץ עשה.
אבער אונזער גאָט אין הימל, וועמען ער וויל גיט ער,
וועמען ער וויל טוט ער.

5

— אף להם — ולא יריחון!
אַ נאָז האָט ער און קען נישט שמעקן,
אך, און ווי און ווינד צו זיי,
אַ פאַנפאטן גאָט האָבן זיי.
ואלוהינו בשמים, כל אשר חפץ עשה,
וועָן ער וויל גיט ער,
און וואָס ער וויל טוט ער.

*) וועגווגען האָט האָס לידן: ט ר י ט ל מ ל מ ד. איבערגעגעבן צום דרוק: נ ת ן ה ד ס.

דו פרעגסט מיר, מיין פריינד

דו פרעגסט מיך, מיין פריינד,
ווי אלט איך בין הייַנט,
כ׳וואָלט דיר געַרן דערציילט.

נאָר גלייב מיר, מיין פריינד,
אַז איך וווייסט נישט אליין,
ס׳האָט נישט געלוינט דאָס צו ציילן.

דער קאָרגער ציילט געלט,
דער גליקלעכער — טעג.

עס ציילט יעדער, וואָס ליב איז אים און טייער.
מיין לעבן, אַ פריינד, איז אַ לאַנג־וויסטער וועג,
אַזוי ווי פאראיאַרן, אַזוי הייַ־יאָר.

דו פרעגסט מיך, מיין פריינד,
צי כ׳האָב, אמאָל געליבט ?
כ׳וואָלט דיר געַרן דערציילט.

נאָר גלויב מיר, מיין פריינד,
אַז איך, ווייס נישט אליין,
ס׳האָט נישט געלוינט דאָס צו ציילן.

אַ שוטה ציילט ליבעס, וואָס גייַען פאַרביי,
דער קלוגער האָט זיי גאָר נישט אין זינען.
ער נעמט זיי צונויף, און גיט אויף זיי אַ שפּיי,
ווי טייכער, זיי ווערן צעשוומען.

איבערגעגעבן צום דרוק: מ. זקן

לאָמיר קויפן אַ קאַמפּס־צייטונג

יינגלעך מיט מיידלעך זיצען אויף קלעצער,
און יאדערן קנאַקן זיי,
זיי לייענען נישט קיין צייטונג,
זיי ווייסן נישט קיין נייעס,
וואָס טוט דער בורזשוי ארום זיי.

זיי לייענען נישט און ווייסן נישט,
ווי הונדערטער, טויזנטער ארבעטער ווערן פארשקלאַפט.

זיי לייענען נישט און ווייסן נישט, ווי הונדערטער טויזנטער
ווערן אין די תּפיסות פארשפּאַרט.

לאָמיר, חברים, אפשפּאַרן אַ פּאָר גילדן,
און קויפן אַ קאַמפּס־יוגנטבלאַט,
כדי מיר זאָלן וויסן, כדי מיר זאָלן פילן,
ווי די אַרבעטער ווערן פאַרשקלאַפּט.

רחלע איז געלעגן אויפן טויטן־בעט

שלמהלע איז פריוטיק ביי זיין אַרבעט געזעסן.
א גוטן זשארקאי מיט בראַנפן האָט ער געגעסן.
יעצט גיי איך צו מיין שיינער,
זי פון דער וועלט אומבערגעגן.

שלמהלע, שלמהלע, ווו גייסטו אצינד,
גייסט אומבערגעגן רחלען,
זי איז אזא יונג קינד.

אך, שוועסטער, איך פרעג נישט ביי דיר.
איך גיי אומבערגעגן רחלען און
ב׳גיי קיין סיביר.

רחלע איז געגאַנגען צום שפּיגל
זען צו אירע האר ליגן שיין.
איז אריינגעקומען שלמהלע און
געפרעגט : יאָ צו ניין ?

וואָס זאָל איך דיר זאָגן,
ניין חתן ביסטו נישט,
ווייל מיינע עלטערן ווילן דיך נישט.

ווי רחלע האָט דאָס לעצטע וואָרט
ארויסגענאסן,
כאָפּט ער אַרויס דעם רעוואָלווער און
זי גלייך דערשאָסן.

ער האָט זי געשאָסן,
ניין האַרץ האָט נישט געקילט.

ארויסגעכאָפּט דעם שוסטער־מעסער
און אין איר האלז אריינגעדרוקט.

רחלע איז געפאלן פונם טיש ביז דער טיר.
כאָפּט אים, דעם מערדער, וואָס ווייל ער פון מיר.
כאָפּט אים דעם מערדער, אך, ווי און ווינד.
ער האָט מיך געקוילט, איך בין נאָך אזא יונג קינד.

שלמהלע איז געלאָפן דורך די הינטער־טירן.
ס׳לויפט שוין די פאַליציי שלמהלען אַרעסטירן.
מ׳האָט אים אַרעסטירט דעם זעלביקן טאָג.
ביי רחלען אין דער היים איז אַ יאמער און אַ קלאָג.

רחלע איז געלעגן אויפן טויטן־בעט,
איז אריינגעקומען שלמהלע און
צו איר געַרעדט.

אוועק, דו מערדער, אוועק פון איר,
דו האָסט געקוילעט רחלען,
וועסטו גיין קיין סיביר.

מענטשן, מענטשן, ברענגט זיך אַ ראיה
איר האָט געוואָלט גיין צו רחלעס חופּה,
גייט איר צו איר לוויה.

באַמערקונג : דאָס ליד איז געשאָפּן געוואָרן נאָך דער טראַגעדיע פון דעם יאונגן אברהמס טאָכטער, געזאַמלט ביי משה סאל דורך נתן הדס.

די האַרציקע ליבע

איך גיי אַרום, אַרום בית־עולם,
קיין בלעטלע רירט זיך נישט.
אַ געשמאַקן שלאָף — שלאָפט דער עולם,
פון אונזער ליבע וויסט קיינער נישט.

עס איז שוין דא אַ יאָר מיט 6 חדשים,
ווי איך האָב זיך מיט דיר באַקאַנט.

אך, וויי גליקלעך וואָלט איך געווען,
ווען איך פאלוטשע דיין רעכטע האַנט.

דיינע אייגעלעך זיינען שוואַרץ, ווי קערשעלעך,
דיינע בעקעלעך זיינען רויזן־בלום,
דיינע ליפּעלעך זיינען האַניג־זיס,
ווען איך פאלוטשע פון דיר אַ קוש.

געזאַמלט דורך נתן הדס ביי לוקסענבורג

דער מלאך־המוות

זיצט אַ מיידל ביים שפּיגל און רעדט צו זיך אליין:
איך בין שיין און מיין פּאַטער איז רייך,
עס איז נישטאָ דער מענטש, וואָס זאָל זיין צו מיר גלייך.

קומט אַריין דער אַלטער זיידע
און ער רעדט צו זיך אַליין.
דו ביסט שיין, און דיין פּאַטער איז רייך,
דאָ איז דער מענטש, וואָס איז צו דיר גלייך.

זיידע, זיידע, לאָז מיך לעבן
פאַר מיין טאַטע־מאַמע וועגן.
זיי וועלן אַוועקגעבן אלץ פון שטוב,
ווייל זיי האָבן מיך אמת ליב.

דאָס גוטס פון דער שטוב זאָל דאָ בלייבן שטיין,
נאָך וועמען איך בין געקומען — דער מוז מיט מיר גיין.
איך בין אַ שליח פון גאָט אַליין,
און דו מוזט מיט מיר גיין.

זיידע, זיידע, לאָז מיך לעבן
פאַר מיינע שוועסטער וועגן.

זיי וועלן דיר אַוועקגעבן דאָס קינד פון דער וויג,
ווייל זיי האָבן מיך אמת ליב.

דאָס קינד פון דער וויג זאָל זיך דאָ אויסוויגן,
ווען איך וועל עס באַדאַרפן, וועל איך עס קריגן.
ס'וועט דיר ניט העלפן קיין געווײן,
קום, לאָמיר גיין.

שיקט מיר אַריין מיין ליבן חתן,
אפשר וועט מיר גרינגער ווערן.

דיין ליבער חתן שטייט שוין לעבן דיר.
און ער פרעגט: טייערע כלה, וואָס איז מיט דיר.

חתן, חתן, נא דיר אָפּ דיינע פרעזענטער,
נעם אַראָפּ דעם רינג פון דער רעכטער האַנט,
דו אַליין דריי מיך איבער מיטן פנים צו דער וואַנט.

געזאַמלט דורך נתן הדס ביי משה סאל — פאנטעלע פון די וואַנעס

אַ פּורים־ליד

אַלע ווייבער פון דער גאַנצער
וועלט האָבן איין מיינונג,
וויפל דער מאַן גיט זיי געלט,
שרייען זיי: ס'איז ווייניק.
אַז דער מאַן איז אַ קלוגער יינג,
גיט ער זיך מיט זיי אן עצה.
ער כאַפּט אַרויס דעם גראָבן שטעקן,
און גיט זיי איבער דער פלייצע.
יאָ, מיין מאַן, ביסט דאָך געראַטן,

זאָלסט מיר אַזוי לעבן.
אַז דו פאַרדינסט אַ גילדן אַ וואָך,
ווילסטו אים מיר נישט געבן.
אז דו פאַרדינסט אַ גילדן אַ וואָך,
פרייט זיך מיט דיר די שענק.
דו וואַרפסט אַריין אין גאַרגל,
און דעם וויב גיסטו אַ קרענק.

געזאַמלט דורך נתן הדס ביי משה סאל — פאנטעלע פון די וואַנעס

עפּעס גלוסט זיך נאָר פריילעכס!

— אַ גוט מאָרגן דיר, הערש דוד,
— אַ גוט יאָר, ברוך,
— כ׳האָב געמיינט האָסט אויספאָרקופּט
דאָס מילכיקס מיט דעם צווארעך.

— נישט דאָס מילכיקס, נאָר דעם צווארעך,
אויספארקויפט אין גאַנצן,
עפּעס גלוסט זיך מיר נאָר פריילעכס,
עפּעס ווילט זיך מיר נאָר טאַנצן.
אוי, יאַמי, טאַטי...

זאָג נאָר, הערש דוד, וואָס מאַכט דיין וויבל, שרה חיה?
אוי, זי שערט זיך שוין, לויט די מאָדעס נייע.
אויסגעטאָן פון זיך דאָס שיטל, דאָס יידישקייט, אינגאַנצן,
עפּעס גלוסט זיך איר נאָר פריילעכס, עפּעס ווילט זיך איר נאָר טאַנצן,
אוי, יאַטי, טאַטי...

כ׳האָב אַ מויד, אַ כשר קעלבל,
און דו אַ זשרעבאַק, אפרים,
לאָמיר עפּענען אַ געוועלבל,
און לאָמיר שרייבן תנאים.

כ׳וועל איר שענקען פון דעם בעכער
דאָס זילבער און גאָלד אינגאַנצן,
איבער בוידעמס, איבער דעכער, זאָלן שדים טאַנצן.
אוי, יאַטי, טאַטי...

געקויפט דער טאָטע יאָסעלען

געקויפט דער טאָטע יאָסעלען,
שפּאָגל נייע שיך.
ארויפגעכאַפּט האָט זיי יאָסעלע,
און אין שול אנטלאָפן גיך.

ארומגערינגלט יאָסעלען,
קינדער, פון גרויס ביז קליין,
זעט, נאָר זעט, די שיכעלעך,
זעט, ווי שיין און פיין.

פלוצלונג ווערט יאָסעלע פארדויטלט און פארשעמט,
טרערן אין די אויגעלעך, דאָס הערצעלע פארקלעמט.
דאָרטן, אין אַ ווינקעלע, אייגנווקע אליין,
שטייט די קליינע רחלע, פאראומערט און פארווויינט.

שמאטעדיקע שיכעלעך אויף אירע קליינע פיס,
אַ לאַטע, אויף אַ לאטקעלע,
און אַ ריסל, אויף אַ ריס.

אַ היים געלאָפן יאָסעלע,
ביי דעם פאָטער בלייבט ער שטיין,
נאָ דיר אַפ די שיכעלעך,
כ׳וויל זיי מער נישט גיין.

געוצען האָב איך ביי רחלען צעריסענע אַ פאָר.
מיר — פאָר דיין גוט הערצעלע,
מיר — פאר דיינע יאָר.

נתן הדס / נעמען און צונעמען

הרצליה

ווי אין יעדן שטעטל זיינען אויך ביי אונז געווען יידן, וואָס נאָר אַדאָנק זייערע צונעמען האָט מען זיך געקענט דערפרעמדן אויף זיי. מיטן ריכטיקן פאָמיליע־נאָמען — האָט מען געקענט ארומגיין אַ טאָג מיט אַ נאָכט און יענעם נישט געפינען, אפילו דער אייגענער שכן אין זעלבן הויז — האָט פון אים נישט געוווסט.

אויף צונעמען האָט מען זיך אַנגעשטויסן אויף טריט און שריט. צווישן זיי זיינען געווען יוצאי־דופן, וואָס האָבן פשוט געריסן די אויגן. זייערע נעמען האָבן דערציילט וועגן זיי אוּן אויפגעדעקט זייערס אַ שטיק לעבן, ווי אין פסוק שטייט: שמו הולך לפניו. געווען אזעלכע, וואָס האָבן איבערגענומען די צונעמען בירושה מיט אַלע אַנדערע שטוב־זאַכן, ווי מעשענע לייכטער און אַלטע מעבל.

פיל האָבן באַקומען אין חדר דעם צונאָמען, און ער איז שפּעטער איבערגעגאַנגען פון דור צו דור. אַ גרויסער טייל האָט באַקומען דעם נאָמען לויט זיינע מעשים, אַנדערע לויטן אויסזען.

יידן, וואָס זיינען געקומען פון דער פרעמד, האָט מען זיי בערופן מיטן נאָמען פון שטאָט אַדער דאָרף, פונוואַנען זיי זיינען געקומען.

דאָ גיב איך אַ רשימה פון צונעמען.

יענקל יאָפאַנטשיק, ווייל ער האָט זיך באַטיילקט אין דעם יאָאַנישן קריג. אברהם קוטיקער — האָט געהאָט אַ טונקל אויסזען; יאָסל שאָסטאק — האָט געהאָט אַ זעקסטן פינגער אויף דער האַנט; יענקל פאָדקאוועץ; חיים רייבער; בנימין קילי — פאַרוואָס? דאַרפט איר אַליין פאַרשטיין; שמחהלע פלאכטע; משה גורגל; יענקל קאשטאן; מטיס יאיעטשניק — ער האָט געהאַנדלט מיט אייער; משה ווערניק; גרשון גלאָק; אלי דעמטשיק — ער האָט געהאַנדלט מיט דעמבעס; ארקי לאקש — ער איז געווען אַ לאַנגער, און געהאַנדלט מיט אייער; מייטשעלע האָד, האסקל פעניאק, יצחק שטשערב, דוד ליפּ, הערשקע קאשעפּופּק, רישעלע מיט דער וואָלע, משה פופקע, נח יאנקאוער, ווייל ער האָט געווויינט אין דארף יאָקעס הערש בראדער, ווייל זיין פאָטער שטאָמט פון בראד, שלמה כבאש, אין חדר אנשטאָט צו זאָגן כבית־שמאי, האָט ער געליינט „כבאש". די קינדער האָבן דאָס אויפגעכאפט און אים גערופן שלמה כבאש. ער האָט חתונה געהאַט, קינדער געהאַט און אַלץ נאָך געבליבן ביים צונאָמען. זיין ווייב האָט מען בערופן די כבאשעכע, זיינע קינדער: כבאש טאָכטער, כבאשס איידעם. אומעטום איז אים נאָכגעגאַנגען דער צונאָמען, אפילו אין קבר אריין.

— ווער איז געשטאָרבן?

— איר וויסט נישט? שלמה כבאש!

הרוביעשאוו גוססט



הרוביעשאוער יידן פאלן טרויעריק־בארימטן טויטן־מארש אין דעצעמבער 1939.
יהודי הרובישוב לפני הצעדה עקובת־הדם בדצמבר 1939.

על סף הכליון



אַ היטלעריסטישער מערדער שניידט אָפּ די באָרד ביי יעקב יהושע שטיינבוים.
שוטר היטלריסטי מקצין את זקנו של יעקב יהושע שטיינבוים.

● אינהאַלט ● תכן ●

כראַנאַלאָגיע פון חורבן הרובישאָוו	אברהם אייזען	601
אין די ערשטע מלחמהיזאָן	לייביש פראסט	607
וואָס מיר האָבן געזען און איבערגעלעבט	משה מאסקאל אין אברהם צימערמאן	613
מיין מאַמעס לעצטער בריוו	אליעזר אהרן זאמער	618
קיינמאָל וועל איך עס נישט פארגעסן!	אליהו זילבערבלעך	619
נישט צו באשרייבן!	ראובן כץ	623
ס'איז שוין צוגעגרייט אַ וואַנע	יעקב טשעכאָוויטש	627
אנשטאט אַ מצבה	יחיאל פייֶער	627
עדותו של צבי פחטר	מתוך פרטיכל של בית־המשפט	629
עדותו של יעקב ביסקוביץ	〃 〃 〃 〃	633
כ'וויים נישט, ווו ס'איז דאָס געבליבן פון מיינע קינדער	ראָזא זילבערמינץ	641
פון יענע טעג און נעכט	העניע זילבערמינץ	645
עפעס פון יענע חורבן־טעג	אברהם און שיינדל גאָלדפאַרב	649
און איך בין געבליבן אליין	יעקב טשעכאָוויטש	657
וואָס ס'איז געווען אין מער נישטאָ	א. א. זאמער	679
ווי אזוי כ'האָב זיך געראטעוועט?	נפתלי מייל	681
החיים והמות ביד הגורל	נתן גבירץ	683
דער אומקום פון מיין משפחה	מאניע לעדער	687
לאָמיר זיין מוטיק, ווי לייבן!	„אויסטראלישע יידישע נייעס"	689
אַ ליד פון טרעבלינקע	שיינדל און אברהם גאָלדפאַרב	689
די לעצטע טעג	יעקב ראָזענבלאט, אברהם און לייב לעדער	691
געבליבן זיינען מיר צווי הונדערט	יצחק לאנדסבערג	691
לידיעה מהרובישוב — לא האמינו בואישה	חוה פולמן	693
בימי שואה וגקם	ישראל זיס	695
אין די טוטשינער וועלדער	לייביש פראָסט	697
קאפיטאן לעאָן פארעצקי דערציילט	לעאָן פארעצקי	701
ווער איז גיטלא פון רוביבישאָוו	חיה דארעמבום	701
כך החל חסולה של קהילת הרובישאָוו	זאב ז'בוטינסקי	703
במנסרת העצים בוארבקוביץ	ספר מלחמות הגיטאות	703
אגרת פרידה של מוטל	„ידיעות"	705
ליכט אין דער נאַכט	בלומע קירשנבעלדיזואסער	707

אברהם אייזען ז"ל / כראנאלאגיע פון חורבן הרוביעשאוו

פֿאַר אַ מענטשן, וואָס האָט אַליין נישט בייגעווויינט דעם אומקום פון יידישן ישוב אין הרוביעשאוו, איז נישט מעגלעך צו גענג אַ געוויע רשימה מיט אַלע פרטים פון יענע שוידערלעכע געשעענישן.

אפילו די גבית־עדות פון מענטשן, וועלכע האָבן אַליין אַדורכגעמאַכט די טראַגעדיע, שטימען נישט אַ סך מאָל, אין די פרטים. פשוט דערפֿאַר, ווייל די גרויליקע באַדינגונגען פון יענער צייט האָבן נישט דערמעגלעכט, אַז אַ דריי וויכטיקע דאַטעס און פאַסירונגען זאָלן פאַרקרייצט ווערן אין זכרון פון דער שארית־השחיטה.

דאָס לאָזט זיך זאָגן אפילו וועגן אַזעלכע גרויסע שטעט, ווי ווארשע, ווילנע, לודזש, ווו די גטאָס האָבן — צוליב א פאַרעלטנישמעסיק לעגגערער עקזיסטענץ — טיילווייז געפירט א רעגיסטרירטע כראניק פון פאַקטן, און די מאטעריאַלן זאַרגפֿעלטיק אויסבאַהאַלטן, בפרט נאָך אין קלענערע שטעט, ווי הרוביעשאוו, ווו די תלינים זענען כסדר געשטאַנען מיטן מעסער ביים האַלדז און אין משך פון א קורצער צייט אינגאַנצן אָפּגעווישט די יידישע קהילה.

נישט געקוקט אויף אַלע טעכנישע און פסיכאַלאָגישע שווערקייטן, לאָזט זיך דאָך אויפשטעלן א בולט בילד פון חורבן. איך וויל דאָ אין אַלגעמיינע שטריכן קאָנסטרואירן דעם אומקום פון הרוביעשאוער ציבור, שטיצנדיק זיך אויך אויף עטלעכע גבית־עדות, און בעיקר אויף דאָטעס, וועלכע עס האָט מיר אין יאָר 1946 איבערגעגעבן די לעבנגעבליבענע פרויען ראָזע זילבערמינץ.

די פאַרגעאַנגענהייט

אין יולי 1939 בין איך פון ווילנע געקומען קיין הרוביעשאוו אויף וואַקאַציעס. איך בין דאָרט געווען ביזן אויסברוך פון דער דייטש־פוילישער מלחמה אין סעפטעמבער. זיבן טעג נאָך דעם האָבן זיך די דייטשן דערגענטערט צו הרוביעשאוו. די אַרטיקע פוילישע עוואַקואַציע־מאַכט האָט באַפוילן, אז אַלע מיליטער־פליכטיקע זאָלן פאַרלאָזן די שטאָט. צוזאַמען מיט הונדערטער הרוביעשאַוער — יידן און קריסטן — האָב איך זיך געלאָזט אויף מזרח, כ'בין מיט מיין גרופע דערגאַנגען ביז הינטער קאָוונע. דאָ האָבן מיר געהערט, אז די סאָוויעטן האָבן פארגומען די מזרח־גבילטן פון פוילן, בתוכם הרוביעשאוו. מיר האָבן זיך צוריקגעקערט און געפרייט מיט די הרוביעשאַוער יידן, וואָס האָבן געמיינט, אַז זיי זיינען שוין פטור געווארן פון די דייטשן.

לאַנג האָט אָבער די פרייד ניט געדויערט. עס האָט זיך באַלד פארשפרייט די ידיעה, אז די גרענעץ־ליניע פון סאָוויעטישן מזרח־גביט ווערט זיין דער בוג, און אַז הרוביעשאַוו גייט צוריק אַריבער צו די דייטשן.

די טרויעריקע ידיעה האָט די הרוביעשאַוער יידן געטראָפן, ווי א דונער. אַלע זיינען געווען אין אַן אויסערגעווינלעך געדריקטער שטימונג — א מין פאַרגעפיל פון דעם גרויסן אומגליק, וואָס דערווארט זיי. הונדערטער מענטשן — און איך בתוכם — האָבן זיך געלאָזט אין דער ריכטונג פון אסטילע, כ'זאָג הונדערטער מענטשן, ווייל פון וועמען־נישט־אין האָב איך געהערט, אַז עטלעכע טויזנט הרוביעשאַוער יידן זענען דעמאָלט אויטעק פון זייער היים. כ'גלייב אָבער נישט אין דער פינקטלעכקייט פון דער ציפער. ביי זייער גאַנצער איבערגעקלערטקייט און פאַרויסזעוודיקייט האָבן זיך אונדזערע בני־עיר געפילט מיט די אינטימסטע פעדעם פאַרבונדן מיט דער שטאָט. זיי האָבן זיך איינגערעדט אַלע מעגלעכע און נישט־מעגלעכע נסים, אַבי נישט צו נעמען דעם וואַנדער־שטעקן.

און וואָס האָבן זיי זיך דעמאָלט נישט געפרווּווט איינרעדן? אַז דער דייטש וועט אַט־אַט כאַפּן א מפלה; אַז ער וועט דאַרפן האָבן דיי יידישע ארבעטס־הענט און וועט זיך נישט פארטשעפן מיט א רואיקער, ארבעטנדיקער באפעלקערונג; אַז דער טייוול איז נישט אַזוי שרעקלעך, ווי מען מאָלט אים. די זעלבע איינרעדעניש פון אַלע יידן פון אקופירטן פוילן, וועלכע האָבן נישט געוואָלט אַדער נישט געקענט זיך רירן פון אָרט.

עס איז אומגלעך אייגצושטילן דעם וויוויטיק אין הארצן, וועגן מען טראַכט וועגן אָט דער אייבעיקער, יידישער לייכטגלויביקייט, וואָס האָט אונדז אין אַלע ציישן — און נאָך מער אין לעצטן חורבן — געקאָסט ימים בלוט.

די נאָצישע תלינים? אוודאי. זיי האָבן אכזריותדיק פאַרגאָסן אונזער בלוט. אָבער אפשר נישט וויניקער אונדזער אייגענער, קינדערישער בטחון — דער לייכטזיניקער בטחון פון אַן אַלט, דערפֿאַרן, און דאָך אַזוי אומדערפאַרן פאַלק.

אויב מען זאָל אפילו אַנגענעמן, אַז די ציפער „עטלעכע טויזנט" איז ריכטיק, בלייבט דאָך א פאַקט, אַז מאָסן הרוביעשאַוער האָבן זיך נאָר אין גיכן אומגעקערט צוריק אַהיים. זיי האָבן זיך אומגעקערט, ווי נאָר זיי האָבן באָקומען גרעטון, אז די דייטשן זענען נאָך „צו דערלידיק", ווי עס איז טאָקע אין דער ערשטער צייט צוגעוון. זיי האָבן זיך אומגעקערט, ווייל פאַר זייערע אויגן איז געלעגן זייער געבורטס־שטאָט און בעווונקען צו זיי, קיין אסטילע, קיין לודמיר און צום גאַנצן גלות „וואַלין":

— קומט צוריק! איר זענט דאָך אַזוי נאָענט צו אונדז! וואָס דאַרפט איר זיך מאַטערן אין דער פרעמד? קען זיין, אַז ווען די גרענעץ־ליניע וואָלט נישט געווען דער אומגליקלעכער, מיט דער האָבן צו דערלאַנגען, נאָענטער בוג, וואָלטן אפשר מאָסן הרוביעשאַוער געיוון היינט צווישן די לעבעדיקע. עס וואָלט זיי — די פליטים — ניט געווען געצוויגן אַזוי זיך אומצוקערן, און די אין דער היים־געבליבענע וואָלטן זיך נישט געווען פאַרלאָזט אויף „ווען די צייט וועט קומען" („אַז די צייט וועט, חלילה, קומען — וועלן מיר איינס־און־צוויי זיין אויף יענער זייט גרענעץ").

די צייט איז, ליידער, נאָר גיך געקומען — א סך פריער און נאָר אויף אַן אַנדער אופן, ווי אונדזערע בני־עיר האָבן זיך געריכט. דריטהאַלבן חדשים נאָכן אַרייגגיין אין שטאָט, האָבן די דייטשן געגומען טרייבן הונדערטער יידן פון כעלם, הרוביעשאַוו און אַרומיקע מקומות צום בוג.

מען קען ביז היינטיקן טאָג נישט וויסן ענגוי די סיבות, וועלכע האָבן אין יענער צייט באַווויגן די דייטשן אויסצולאָזן זייער גרעסטן כעס צו די עטלעכע שטעט פון לובלינער וואַיעוואָדשאַפט. אין ווילנע האָט מען דעמאָלט געשמועסט, אז זיי האָבן גע וואָלט האָבן דעם גרענעץ־געביט וואָס וויניקער באַפעלקערט מיט א נישט־זיכערן עלעמענט, און אָלט אזעלכן האָבן זיי, נאַטירלעך, באַטראַכט די יידן. אָבער די גרענעץ־ליניע האָט זיך דאָך געצויגן דורכן גאַנצן מזרח־פאָס אַזש ביזן באַלטיק? פאַרוואָס זשע איז יענער טרויעריקער גרוש אויסגעפאַלן דווקא אויף די עטלעכע שטעט פון לובלינער פראָווינץ?



די ערשטע באַמבע אין הרוביעשאַו איז געפאַלן אויף סאס הויז. הפצצה הראשונה בהרוביעשוב הוטלה על ביתם של משפחת סס.
שטייט: חנה סאס. זיצן: איציק סאס, זייער מוטער און הערש.

אפשר איז ריכטיק אַ צוויטער קלאַנג, אז דאָס זאָל האבן געווען אַ נקמה און אנשרעק־אקט מצד די דייטשן צולייב אַ דיי דיוועדסיעס אויף יענעם שטח, אין וועלכע זיי האבן קודם־כל חושד געווען די יידן?

ווי ס׳זאָל ניט זיין, אַ פאקט בלייבט, אַז אונזערע מקומות האבן כמעט פריער פון אנדערע פוילישע געביטן איבערגעלעבט דעם ערשטן, בעסטיאַלישן קלאַפּ פון די נאַציש רוצחים. זיי האבן באפוילן, אַז די דערוואקסענע מענער־באַפעלקערונג פון הרוביעשאו זאָל זיך פארזאַמלען אויפן „ווייגאַן", לעבן שעכטהויז, ווו מען וועט בלויז קאָנטראלירן זייערע פעסער. די סאָלדאַטן, וואָס האבן זיי בארויבט פון זייערע פעסער און זיי דערקלערט אלס „שטאַטלאָזע" בירגער.

גלייך נאכדעם האָט מען זיי צונומען יאגן צו דער סאָוויעטישער גרענעץ. דאָס איז געווען אַ ווילדער, סאַדיסטישער און אוממענטש׳לכער יעגיצ. זעקס אויס, אַז די דייטשן האבן דעמאלט אפפאַלאנט, וואָס ווייניקער יידן דערפירן צו דער גרענעץ, דערפירן זיי אויסגעשפּעט, און אין אַ מצב פון ערב גסיסה. יענע, וועלכע האבן פיזיש נישט געקענט מיטמאכן דעם גלעזיף, זענען אויפן וועג דערשאָסן געווארן. אנדערע זענען דערטרונקען געווארן בעת מ׳האָט זיי געהייסן אריבערשווימען דעם בוג.

וואָס האבן די יידן פון אונדזער קאָנט צוגעטראכט נאָך דער ערשטער דערפאַרונג מיט די דייטשן? צו האבן זיי גענומען באַגרייפן וואָס זיי דערווארט פונעם אָקופאַנט? געצויגן אַלע ניטיקע מוסר השכל?

די סטרוקטור פון געטא

דער הרוביעשאוער געטא האָט זיך צעפונען אין אַן ענגן קוואַרטאַל, אינעם מזרח־טייל פון דער שטאָט, וואָס זיין גרענעץ מיט דער אריסיער זייט האָט זיך געצויגן פונעם אלטן מארק, אנהייבנדיק פון ראָג סטאַשיצאַ־גאָס און סטאַרי־רינעק, ביזן ראָג נאָוטאָוויטש־גאָס און סטאַרי־רינעק. די שטאָס איז אזוי ארום איינגעצייטלט געווארן אין צוויי טיילן: אין אַ ייִדישן און אין אַ אריש. אינעם יידישן טייל זענען די היפּטאַגאָן געווען: סטאַרי־רינעק, וואַיטאָוסטוט, לאַזיענענע, יאַטאָקאַ וו״ע א.א. דער אריישער קוואַרטאַל האָט ארומגענומען דעם גאַנצן מערב־טייל פון דער שטאָט, די גאַסן: נאָוי־רינעק, 3־טע מאַי־גאָס, נאַראָטאָוויטשע, לובלסקא א.א. און די גאַסן סטאַשיצאַ, פּאַדוואָסטשע, פילסודסקיעגא אין דרום־זייט.

דער געטא האָט זיך צעפונען אינעם סאַמע ארעמסטן און צום קנאַפּסטן באביטן שטאָט־ראיאָן. וועג מ׳נעמט אין אַכט, אז אויף דעם געטא־שטח האָס פאַר דער מלחמה געווינט בערך אַ דריטל פון דער יידישער באַפעלקערונג — 3000 מענטשן — קומט ממילא אויס, אז אין דער געטא־צייט איז דער ראיאָן אינעווינער מיט אַרום 5000 יידן (פאַר דער מלחמה האָס די צאָל יידישע אינווינער באַטראַפן ביי אַ צען טויזנט מאָן. מען קען אַבער אַנגענעמן, אז די צאָל האָס זיך בין דער געטא־תקופה פארקלענערט מיט 2000: אַנטלאָפענע און אומגעקומענע).

די 8000 יידן — צונויפגעפרעסט און צונויפגעדריקט צו עטלעכע משפחות אין אין ווייניגע — האבן באלד בענומען אויסשטיין רדיפות און גזירות, וואָס זענען כאַראַקטעריסטיש פאַר די געטאָס אין יענער צייט: גלעזל לאַטעס, פארבאָס צו באזוכן אַן א דערלויבענעש דעם אריש ראיאָן, אין גיין נאָר אויפן שאָסיי. די שול, בתי־מדרשים און די שטיבלעך האבן זיך צעפונען אויף דער אַרישער זייט. הרוביעשאוער יידן האבן דערפאַר געמוזט אינאַנדערגעבן זייערע בתי־תפילות אין תחום פון געטא.

די סאַציאַלע און עקאָנאָמישע סטרוקטור אין געטא איז יחידות, כמעט די זעלבע ווי אין אַנדערע שטעט:

א) דער יידנראָט איז אַוועקגעפאַלן אין אַ עגון קוואַרטאַל, אינעם מזרח־טייל פון דער שטאָט, וואָס זיין גרענעץ מיט דער אריישער זייט האָס זיך געצויגן פונעם אלטן מארק, אנהייבנדיק פון ראָג סטאַשיצאַ־גאָס און סטאַרי־רינעק, ביזן ראָג נאָוטאָוויטש־גאָס און סטאַרי־רינעק. די שטאָס איז אזוי ארום איינגעצייטלט געווארן אין צוויי טיילן: אין אַ יידישן און אין אַ אריש. אינעם יידישן טייל זענען די היפּטאַגאָן געווען: סטאַרי־רינעק, וואַיטאָוסטוט, לאַזיענענע, יאַטאָקאַ וו״ע א.א. דער אריישער קוואַרטאַל האָט ארומגענומען דעם גאַנצן מערב־טייל פון דער שטאָט, די גאַסן: נאָוי־רינעק, 3־טע מאַי־גאָס, נאַראָטאָוויטשע, לובלסקא א.א. און די גאַסן סטאַשיצאַ, פּאַדוואָסטשע, פילסודסקיעגא אין דרום־זייט.

דער געטא האָט זיך צעפונען אינעם סאַמע ארעמסטן און צום קנאַפּסטן באביטן שטאָט־ראיאָן. וועג מ׳נעמט אין אַכט, אז אויף דעם געטא־שטח האָס פאַר דער מלחמה געווינט בערך אַ דריטל פון דער יידישער באַפעלקערונג — 3000 מענטשן — קומט ממילא אויס, אז אין דער געטא־צייט איז דער ראיאָן אינעווינער מיט אַרום 5000 יידן (פאַר דער מלחמה האָס די צאָל יידישע אינווינער באַטראַפן ביי אַ צען טויזנט מאָן. מען קען אַבער אַנגענעמן, אז די צאָל האָס זיך בין דער געטא־תקופה פארקלענערט מיט 2000: אַנטלאָפענע און אומגעקומענע).

די 8000 יידן — צונויפגעפרעסט און צונויפגעדריקט צו עטלעכע משפחות אין אין ווייניגע — האבן באלד בענומען אויסשטיין רדיפות און גזירות, וואָס זענען כאַראַקטעריסטיש פאַר די געטאָס אין יענער צייט: גלעזל לאַטעס, פארבאָס צו באזוכן אַן א דערלויבענעש דעם אריש ראיאָן, אין גיין נאָר אויפן שאָסיי. די שול, בתי־מדרשים און די שטיבלעך האבן זיך צעפונען אויף דער אַרישער זייט. הרוביעשאוער יידן האבן דערפאַר געמוזט אינאַנדערגעבן זייערע בתי־תפילות אין תחום פון געטא.

די סאַציאַלע און עקאָנאָמישע סטרוקטור אין געטא איז יחידות, כמעט די זעלבע ווי אין אַנדערע שטעט:

א) דער יידנראָט איז בעווען דער פארמיטלונגס־ארגאן און פארשטייער פונעם הרוביעשאוער געטא לגבי דער דייטשער מאכט. ער האָט בעדאַרפט אויפּפאַסן אז אַלע פארארדענונגען זאָלן אויסגעפירט ווערן. ער איז אויך געווען דער ממונה אויבער די אַדמיניסטראַטיוון ענינים, ווי די פארטיילונג פון די שפייז־קאָרטעס, מאַגאַזינירונג פון פארמאקטן, זארג פאַר אַרבעטס־הענט, צדקה — און הילפס־אנשטאַלטן, בית־הקברות, אויפזיכט איבער דער אַרדענונג אין ריינקייט אין געטא־ראיאָן.

אינעם יידנראָט זיינען צוויי־שן אַנדערע טעמיק בעווען פון פאַר־דער־מלחמה אקטיוון טוער: שמואל ברואַנדט, פישל זילבער־שטיין, משה שטעכער, שמואל זיידּ און עזריאל פינקלשטיין. דער יידנראָט אין הרוביעשאוו איז — פונקט ווי דער רוב יידנראָטן אין פוילן און אין ליטע — פאַרפירט געווארן פון די דייטשע לינגעריש צוזאָגן, אז דורך אַרויסגעבן די געפאַדערטע צאָל יידן צום טויט, וועט אַ טייל פון געטא בלייבן לעבן. די דייטשע תלוינים האָבן אויף אַ געשיקטן אופן אויסגענוצט לי׳ליכטגלויביקייט פון די יידישע פארשייער אין אומגעבראכט אלעמען אַן אויסנאָמ.

ב) די יידישע פאָליצייַ, וועלכע איז געווען אונטערגעוואָרפן דעם יידנראָט, איז געווען זיין אויספיר־אָגאַן. אירע פונקציעס זיינען אזוי ארום געווען דאָפּעלע: פון אין זייט האָט זי געדארפט טעכניש מיטהעלפן דעם יידנראָט ביים אויספילן די אויפגאבעס, וואָס זענען אים אָנגעוואָרפן געווארן דורך די דייטשן; פון דער צווייטער זייט האָט זי געדארפט אויפפאַסן, אז די אינעווייניקסטע פאַרדרעדנונגען פונעם יידנראָט זאָלן דורך דער באַפעלקערונג אָפּגעהיט אין אויסגעפירט ווערן.

ג) אַרבעטס־בריגאַדעס, וועלכע האבן אויסגעפירט שטאָטישע פונקציעס, און אויך אַרבעטן פאַר דער דייטשער ווערמאכט.

ד) אינעווייניקסטע וואַרשטאָט, וואָס האבן אויף אַ גאַר מינימאַלן אופן עשטילט די באַדערפענישן פון דער געטא־באַפעלקערונג און דערמיט, טיילווייז, דערגענצט די בלויזן פון דער איינזיטיקער, ראַכיטישער געטא־עקאָנאָמיק.

ה) געהיימע קאָמוניקאַציע מיט קריסטן פונעם אריש קוואַרטאַל דורך אויסטוישן זאכן און חפצים אויף פראַדוקטן. דער אויסטויש איז געווען דער הויפּט־קוואַל פון שטילן די ביז גאַר אינגעשרומפענע הצטרכותן פון דער צו הונגער און נויט איסגעשטעלטער געטא־באַפעלקע־רונג.

די דייטשן האבן דעם יידישן צבור פארמשפט נישט בלויז צום טויט, נאָר אויך צו גייסטיקער און פיזישער מאַטערניש ביז צום אויספירן דעם טויט־אורטייל. איז דערפאַר דער גהיימער אויסטויש געווען אַ שטיקל רעזונג אין דעם אומדערמרערגלעכן צושטאַנד, נישט עקזקוט אויף דער טויט־שרעק און פיין, וואָס האבן אים באגלייט. ווייל די דייטשן האבן אזא קאָמוניקאַציע צווישן יידן אין קריסטן פארווערט אונטער דער דראונג פון טויט־שטראָף פאַר ביידע צדדים. די איינגעלעכע כוונה זייערע ביים אינפירן די געטאָס איז געווען נישט בלויז פארלייכטערן די אויסרוטונג פון יידן, נאָר אויך אומפּגלעך מאַכן דעם קאָנטאַקט מיט דער אריישער סביבה.

דער מצב פון פיין און ליידן, פון טאָג־טעגלעכן אידיעקזיסטענץ זיך איבערן צעפּיינקט גוף פון דער הרוביעשאוער עדה, האָס נעדויערט ביזן 31־טן מאי 1942. אין דעם טאָג איז שוין איר גורל געווען אַ געהתמעטער.

די ליקווידאַציע

די פארניכטונגס־טעטאָפן פונעם הרוביעשאוער, יידישן ציבור שטעלן זיך פאַר אזוי:

דעם ערשטן יוני 1942 זיינען בערך 3400 יידן ארויסגענומען געווארן פונעם געטא און אויעקגעפירט קיין סאַביבאָר, הינטער ווילאַדאָוו, ווו זיי זיינען אומגעקומען אין דער דארטיקער קרעמאַטאָריע;

דעם 7־טן יוני 1942 זיינען ביי אַ 2000 יידן ארויסגעפירט געווארן פון געטא;

דעם 21־טן נאָוועמבער איז די לעצטע פאַרטיע יידן ארויסגעשיקט געווארן פון געטא.

אויפן הרוביעשאוער בית־עלמין זיינען דערשאָסן געווארן:

דעם 1־טן מאי 1942 — עטלעכע יידן;

דעם 8־טן יוני 1942 — העכער 200 מאָן;

דעם 28־טן אקטאָבער 1942 — ביי אַ 400 מאָן (דאָס שיסן אויפן הייליקן אָרט איז אינגעגאנגען כסדר, יעדן טאָג, ביזן 1־טן פעברואר 1943).

פון די ארומיקע שטעטלעך זיינען געפירט געווארן צום אומקום קיין סאַביבאָר און מאידאַנעק דורך הרוביעשאו:

דעם 3-טן יוני 1942 — דוביענקע.

דעם 5-טן יוני 1942 — בעלז.

דעם 9-טן יוני 1942 — גראבאוויץ און אוכאן.

עס פעלן ידיעות וועגן האראדלע. אבער, ווי עס ווייזט אויס, האט די לעצטע פארטיע יידן — עטלעכע טויזנט — וואס איז אריסגעשיקט געווארן פון הרוביעשאוו דעם 21-טן נאוועמבער, ארומגענומען אויך די האראדלער יידן און די רעשטלעך פון די ארוזיקע שטעטלעך. עס קען אבער אויך זיין, אז די האראדלער יידן זיינען אומגעברענגט געווארן לעבן זייער שטעטל. דערפאר זיינען זיי נישט באמערקט געווארן דורך די הרוביעשאוער אידן־ראיה.

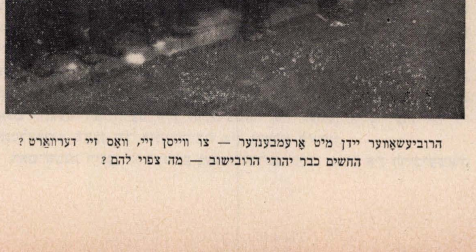
דערבייַ דערף באמערקט ווערן, אז די דאטע פון דער ענדגילטיקער ליקווידאציע פונעם הרוביעשאוער געטא (21.11.1942), וואס עס האט מיר אירגענדוואו פרויִ זילבערמינץ, שטימט נישט מיט דער דאטע, וואס עס איז מיר אויפגעגעבן געווארן פון א צווייטער קוועלע (20.12.1942). דער אונטערשיד איז אין א חודש. פרויִ זילבערמינץ האט מיר אבער אויך אנגענומען די יידישע דאטע: 13 טאג אין חשון. מען מוז דערייבער אננעמען, אז דער 21-טער נאוועמבער איז געווען דער טאג, וועלכן הרוביעשאוו איז געווארן יידן־רייַן.

די דאזיקע טאטעלע באוויזן אונדז אבער נאך א זאך, אז די אויסראטונגס־עטאפן פון די עטאפ אין הרוביעשאוו און פאוויאט זענען פארגעקומען אינעם צווישן האלב־יאר פון 1942, ד.ה. אין א צייט וועו די דייטשן זיינען נאך געווען אויפן סאמע הויפטפונקט פון זייערע דערגרייכונגען. וועו מען נעמט אין באטראכט, אז די ליקווידאציע פון אזעלכע עטאפס ווי ווארשע, ווילנע א.א. איז פארגעקומען ערשט אין 1943 — וועו דער היטלעריזם האט זיך אננעהויבן קייקלען באלד אראפ — שטעלט זיך דעמאלט די פראגע: פארוואס האבן די דייטשן אין אזעלכע שטעט, ווי הרוביעשאוו זיך צוגעאייגנט מיט דער אויסראטונג? דער ענטפער קען זיין אייניגער: ארבעטס־הענט.

דער טויט־אורטייל אויפן יידנטום פון די אקופירטע עבֿיטן איז געווען א גאנחתמעטער נאך פארן אנהייב פון דער סאוויעטיש־דייטשער מלחמה. ער איז נאר צייטווייליק אפגעלייגט געווארן צוליבן דוחק אין ארבעטס־קרעפטן, וואס די דייטשן האבן דעמאלט געפילט. אין דער מאס, וואס זיי האבן אין דעם אדער יענעם מקום אויפגעהערט זיך צו נייטיקן אין די יידישע ארבעטס־הענט, האבן זיי שטופנווייז זיי ליקווידירט. דערמיט דערקלערט זיך, וואס אין אזעלכע שטעטלעך, ווי לאנדוואָרוע, הידר־ציִשק, ראדזשישקי א.א. האבן זיי די איסראטונג אדורכגעפירט אין די ערשטע חדשים, באלד נאכן אויסברוך פון דער מלחמה.

אין הרוביעשאו אין אומגעגנט זיינען די יידישע ארבעטס־הענט פארטראטן געווארן דורך פאליאקן און וויסרוסן ערשט אין מיטן 1942. דער מאמענט האט אנטשיידט דעם גורל פונעם הרוביעשאוער געטא.

צי זיינען די יידן, וועלכע זיינען ארויסגעפירט געווארן פון הרוביעשאוער געטא, מאמענטאל אומבאראכט געווארן אין די פארניכטונגס־לאגערן?



הרוביעשאוער יידן מיט ארעמבענדער — צו וויסן זיי, וואס זיי דערוואַרט? החשים בבר יהודי הרוביושוב — מה צפוי להם?

מ'קען אננעמען, אז אויך לגבי די יידן פון הרוביעשאוער געטא האבן זיך די דייטשן באנוצט מיטן זעלבן מעטאד, וועלכן זיי האבן באנוצט אין אנדערע פארניכטונגס־לאגערן: דאס איז דער סעלעקציע־מעטאד פון „רעכטס און לינקס", זיי האבן די ארבעטס־אומפעיקע, עלטערע לייט און קינדער גלייך אויפן ארט פארניכטעט, דאקעגן האבן זיי, צייטווייליק, אויבערגעלאזט די יונגערע, ארבעטס־פעיקע כוחות.

עס לייגט זיך אויפן נעדאנק, אז הרוביעשאוער יונגע מענטשן האבן נאך א צייט געלעבט אין גענעבענעם לאגער און אויסגעפילט דארט פארשיידענע, אינעווייניקסטע ארבעטן. בפרט נאך, וועו דאס אלץ איז פארגעקומען אין דער בליצייט פון נאצייזם, וועו דער פראנט האט זיך ענטוויקט אין א ריי מלחמה־ארטיקלען; וואס די וואַרשטאטן און די לאגערן פלעגן צושטעלן.

וואס נוגע די אויפן בית־עלמין־דערשאסענע, הרוביעשאוער יידן, זאל דאס באמערקט ווערן, אז אין דער כראניק פון דער יידישער מארטיראלאגיע אין דער עטאפ־צייט זיינען פארן וויניק פאלן, וועו די דייטשע רוצחים זאלן האבן אויסגעשאסן מאסן יידן, אזוי בפר־טיא ווי אין הרוביעשאוו, מיטן אויסנאם, פארשטייט זיך, פון די אויפשטאנדס־ערטער; וואַרשע, ביאלי־סטאק, ווילנע — ווו די דייטשן האבן געקעמפט מיט די אויפשטענדלער אין די עטאפ.

א חוץ לינטופ (הינטער סוועניאן), אטוואצקער געגנט און נאך עטלעכע ערטער האבן די דייטשן ס'רוב אויסגעפירט זייער מארד־ארבעט פארמאסקירט און פארשטעלט פון מענטשנס אויגן: הינטערן שטאט, אין וועלדער, לאגערן און קרעמאטאריעס. דא און דארט האבן זיי אפילו פרובירט אפצווישן די שפורן פון זייערע רציחות, ארויסנעמענדיק די קרבנות פון די מאסן־קברים און פארברענענדיק זיי אויף פייער־שייטערס. אין הרוביעשאו אבער האבן זיי זיך דערוועקט דאס צו טאן אין סאמע שטאט, פאר די אויגן פון די ארומיקע, קריסטלעכע איינווינער.

ווי די ציפערן באוויזן, זענען העכער 600 מאן דערשאסן געווארן אויפן הייליקן ארט פון דעם 1-טן מאי ביזן 28-טן אקטאבער 1942.

מיר וויסן נישט די צאל פון אויפן־ארט דערשאסענע נאך דער ליקווי־דאציע פון געטא. אבער מען קען זיך משער זיין, אז דאס איז געווען א הישפע צאל יידן, וועלכע האבן זיך אין די קעלערן, גריבער און אנדערע מלינות אויסבאהאלטן פון די אפגייענדיקע טראנספארטן.

זענען אפשר די עקזעקוציעס אין דער שטאט גופא פארגעקומען לשם טערער, כדי אנצושרעקן און צו באוועגן די יידן מיטצוגיין אין די באשטימטע דאטעס מיט זייערע טראנספארטן? ווי ס'זאל ניט זיין, א פאקט בלייבט, אז אין דער הרוביעשאוער סביבה האבן זיך די דייטשן גאר קנאפ געהאלטן — אדער נישט דערווארט — קיין ווידערווירל מצד די קריסטן צו די אפענע מארד־אקטן.

די אריש שכנים

צי האט זיך עמיע פון אונזערע, אומגליקלעכע בני־עיר געפרווט ראטעווען אויף דער אריישער זייט פאר אין בעת דער ליקווידאציע פון געטא? צי זענען אזעלכע רעטונגס־מעגלעכקייטן געווען? צי האט מען געקענט דערווארטן וועלכע־נישט־אין הילף מצד די קריסטלעכע שכנים?

עס איז גרינג זיך אויסצומאלן, אז עס זיינען, מסתמא, געווען אזעלכע צוואמענגעבראכענע יחידים, וועמען דער טויט איז צוליב די אומענטשלעכע באדינגונגען מער ניחא געווען, ווי דאס לעבן. אבער נישט געקוקט אויף דעם גרויליקן מצב האט דאך דער קבוע ביז דער ליקווידאציע נישט פאלירן זיין גלויבן און האפענונג אז א שנוי קען איינטרעטן א ליאדע מינוט: א שנוי אויפן מלחמה־פראנט, א בונט אין דער וועו־רמאכט קענן היטלעריזם, אן אינטערוועניע פון אויסלאנד לטובת די געטא־יידן. מ'האט נישט פארלוירן די האפענונג, ווייל צו לעבן האפילו איין טאג אונטערן נאצייזם האבן זיך געמאדעט ריזיקע כוחות פון אויבערמענטשלעכן ווידער־שטאנד, בפרט נאך צו לעבן אונטער אזא הערשאפט גאנצע דריי יאר.

די קוואלן פון בטחון און עזדודה, וועלכע האבן אין יענע בראשית־טעג פון דער מלחמה געגעבן דעם הרוביעשאוער יידישן ציבור און אים נישט געלאזט נעמען דעם וואַנדער־שטעקן, האבן נישט אויסגעטריקנט אפילו דעמאלט, וועו די שוידערלעכע ווירקלעכקייט האט זיך אין איר

גאנצער העסלעקיים באוויז פאר די אומגליקלעכע. נאר דערמיט קען מען דערקלערן, ווי אזוי האבן עס מענטשן נאך א טאג פון די ווילדסטע רדיפות און פורענויתן, פון פיזישער אויסשעפטקייט און טויט־שרעק, געקענט זיך ליינן שלאפן אין גשפענסטערהאפטן חושך פון געטא. כדי אויף מארגן ווידער אויפצושטיין צו א נייעם, אויסטכטסלאזן טאג! און נאר דערמיט ווערט עס באגרייפלעך, אז פרוון צו ראטעווען זיך אויף דעם אדער יענעם אופן זענען אנגעווענדעט גיווארן נאר מצד יינגערע, נישט עקזוקט דערויף וואס דער גאנצער ארום, מחוצן זעמ, האט גשראקן און געלימט מיט זיין תהומיקער פיינדשאפט, מיט זיין קאלטקייט און — אין בעסטן פאל — גלייכגילטקייט. דאס אומגליקלעכע הרוביעשאו איז געלעגן אין סאמע מיטן פון א קריסטלעכער סביבה, וואס האט געברענט מיט שנאה צום יידישן קרבן נישט ווייניקער, ווי די דייטשע קאופאנטן. די גאנצע לובלינער וואיעוודשאפט איז געווען איינע פון די פאוארייזירטע געביטן פון די הפקרדיקע יונגען פון דער נ. א. ק., וועמענס מאכטלאזער פוילישער פאטריאטיזם האט זיך ראשית־כל אויסגעדריקט אין דערשטיקן און דער־קוילענען דעם גיאגאנט גטטא־יידן, וואס איז על־פי־נס אנטרונגען פון דער דייטשער האק. די וועלדער הינטער לובלין, זאמאשטש, הרוביעשאו, קראסניסטאו באהאלטן אין זיך א סך א סך פון יענע בלוטיקע מיסטעריעס, וועז אנטלאפענע פון די געטאס יידישע יוגנטלעכע — גרייז צו קעמפן און נקמה נעמען פאר זייער גשענדעטן פאלק — זיינען דורך יענע פוילישע אויסוואנדערונג ברוטאל אומגעבראכט געווארן.

זיי שוויינן די דאזיקע וועלדער! זיי רעדן נישט! אבער דער שטילער שארך פון זייערע באשאטנטע טיפענישן דערציילט טיילמאל פון שוידער־לעכע, בעסטיאלישע רציחות, איבער אומשולדיקע יידן, נישט וווינקער ווי די פארלאשענע קוימענס אין די קרעמאטאריעס.

און די ציווילע קריסטלעכע סביבה? האט זי עפעס געטאן פאר אירע אומגליקלעכע יידישע שכנים? געהאלפן זיי מיט עפעס? אויסבאהאלטן די שוץ־זוכנדיקע? אויף דא פאלט, ליידער, דער חשבון אויס ס'רוב נעגאטיוו. נישט געקוקט, וואס די הרוביעשאוער פאלאקן האבן דעם דערשטן צוריק־געקומענעם יוד — נאכן ארייגקומען פון די סאוויעטן — אויפגענומען מיט יובל, און נישט געקוקט אויף דער באהאלטענישן, וואס אין אייניקע פון זיי האבן געגעבן עטלעכע יידן. די צאל באהאלטענישן איז נול אין פארגלייך מיט דעם שוץ, וואס פאליאקן פון אנדערע ערטער און אפילו ליטווינער האבן געגעבן יידן, איינשטעלענדיק דערביי זייער אייגן לעבן. כ'זאג „אפילו", ווייל, כידוע, האבן ליטווישע ספעציעלע באטאליאנען געהאלפן די דייטשן אויספירן מאסן־עקזעקוציעס איבער יידן. און דאך האבן ציווילע ליטווינער אין א ריי ליטווישע שטעט אויסבאהאלטן און גערעטעוועט שוציאלע נעטאמענטשן. דער שבח קען אבער נישט געזאגט ווערן אויף די קריסטלעכע שכנים פון די אומגליקלעכע, הרוביעשאויער יידן.

זומער 1946

זומער 1946 בין איך ארויסגעפארן פון ווילנע קיין לאדזש. כ'בין ארעפ־געפארן קיין הרובישאו און געטראפן דארט ביי א צענדליק לעבנגעבלי־בענע יידן, וואס דער רוב פון זיי האט זיך גערעטעוועט אין ראטנפארבאנד. אלע יידישע הייזער זיינען געווען באוווינט דורך קריסטן. די יידישע קראמען — פארנומען דורך פוילישע הענדלער. קיין שפור נישט גשבליבן פון אמאליקן, יידישן הרוביעשאו, אויסער די מצבות, מיט וועלכע די טראטוארן זיינען געווען אויסגעפלאסטערט. אין שול־געסל איז בלינד אין שטאר, ווי א בר־מינן, געשטאנען דער גרויסער בית־הכנסת אין געגליווערט אין פוסטן חלל מיט זיינע ארויסגעריסענע פענצטער און צעלעכערטע וועגנט. אלע בתי־מדרשים און חסידים־שטיבלעך, וואס האבן אין א האלב־קריי ארומגעגנומען די שול, זיינען נעלם געווארן צוזאמען מיט זייערע מתפללים. דער בית־עלמין איז געווען אויסגעגליכן מיט דער ערד. קיין סימן פון קיין בוים, אדער קוסט, וואס האבן אמאל באשאטנט די קברים.

אן אלטע, איינגעפונדעוועטע עדה, וואס האט הונדערטער יארן מיט בלוט און שוויים געהאלפן בויען א שטאט, איז אומרהמנותדיק אפגעווישט געווארן פון דער וועלט. אפילו אירע פון־לאנג פארשטארבענע דורות האט מען נישט פארגונען זייער אייביקע רו אין דער ערד.

דאס שטעטל טריסק, איז שוין באקאנט פון היטלער־דייטשלאנד איז דער גורל פון פוילן געווען א אנחתמטער. די דייטשע אוויאציע איז געווען די אליינהערשערין איבערן פוילישן הימל, און האט טאג־טעגלעך באמבאר־דירט שטעט און וועגן.

הרוביעשאו, וואס האט געטיילט דעם גורל פון אנדערע שטעט, אין באמבארדירט און באשאסן געווארן פון דער לופטן. ס'זיינען געפאלן די ערשטע קרבנות: מאטל שטיינבוים, אדער ווי מען האט אים גערופן: מאטל יעקב שיעס. ער איז געווען דער ערשטער קרבן, וועלכער איז דערשאסן געווארן פון א דייטשן עראפלאן, פארנדיק מיט זיין דראשקע איבער דער שטאט.

די שטאט איז געווען, ווי אויסגעשטארבן. פחד און טויט־שרעק האט באהערשט די יידישע באפעלקערונג. די ווירטשאפט איז פארליזירט געווארן, די געשעפטן זיינען געשלאסן. בעלי־מלאכות האבן נישט געארבעט, און ס'האט גהערשט א מגנל אין שפיין.

ערב ראש־השנה איז פארשפרייט געווארן די ידיעה, אז די דייטשע פארפאסטנס עפענען זיך שוין נאנעט פון הרוביעשאו. באלד האבן זיך טאקע באווייז דייטשע אויסשפיר־ערפלאנען, ס'איז אויסגעבראכן א שרעקלעכע פאניק, א טייל פון דער יוגנט האט באשלאסן צו אנטלויפן.

מיט א רוק־זאק אויף די פלייצעס איז מען, נאכן געזעגענען זיך מיט די עלטערן, אוועק אויף אומבאקאנטע וועגן, אויף וועלכע ס'האבן גלויערט סכנות. געגאנגען איז מען נאר ביינאכט, ווייל ביי טאג האט די דייטשע אוויאציע גלויערט. ווייט איז נישט אויסגעקומען צו לויפן, דערגרייכנדיק

בת־ים

לייביש פראסט / אין די ערשטע מלחמה־וואכן

שוין אין די ערשטע טעג נאך דעם אנפאל פון היטלער־דייטשלאנד איז דער גורל פון פוילן געווען א אנחתמטער. די דייטשע אוויאציע איז געווען די אליינהערשערין איבערן פוילישן הימל, און האט טאג־טעגלעך באמבאר־דירט שטעט און וועגן.

הרוביעשאו, וואס האט געטיילט דעם גורל פון אנדערע שטעט, אין באמבארדירט און באשאסן געווארן פון דער לופטן. ס'זיינען געפאלן די ערשטע קרבנות: מאטל שטיינבוים, אדער ווי מען האט אים גערופן: מאטל יעקב שיעס. ער איז געווען דער ערשטער קרבן, וועלכער איז דערשאסן געווארן פון א דייטשן עראפלאן, פארנדיק מיט זיין דראשקע איבער דער שטאט.

די שטאט איז געווען, ווי אויסגעשטארבן. פחד און טויט־שרעק האט באהערשט די יידישע באפעלקערונג. די ווירטשאפט איז פארליזירט געווארן, די געשעפטן זיינען געשלאסן. בעלי־מלאכות האבן נישט געארבעט, און ס'האט גהערשט א מגנל אין שפיין.

ערב ראש־השנה איז פארשפרייט געווארן די ידיעה, אז די דייטשע פארפאסטנס עפענען זיך שוין נאנעט פון הרוביעשאו. באלד האבן זיך טאקע באווייז דייטשע אויסשפיר־ערפלאנען, ס'איז אויסגעבראכן א שרעקלעכע פאניק, א טייל פון דער יוגנט האט באשלאסן צו אנטלויפן.

מיט א רוק־זאק אויף די פלייצעס איז מען, נאכן געזעגענען זיך מיט די עלטערן, אוועק אויף אומבאקאנטע וועגן, אויף וועלכע ס'האבן גלויערט סכנות. געגאנגען איז מען נאר ביינאכט, ווייל ביי טאג האט די דייטשע אוויאציע גלויערט. ווייט איז נישט אויסגעקומען צו לויפן, דערגרייכנדיק

אַ שטאָט־דעלעגאַציע מיטן שטאָט־פֿרעזידענט בראש האָט זיי באַגעגנט מיט ברויט און זאַלץ, אויף אַ טיילֿ יידן איז געקומען באַגריסן די דייטשן מיט אויפֿהייבן די האַנט. די דייטשן האָבן אויף די באַגריסונגען נישט רעאַגירט, און פֿארגעזעצט זייער מאַרש. זיי האָבן אין זעלבן טאָג באַווירן צו דערשיסן חיים בחמנ אייזנשטיין, וואָס האָט דערזעעדניק די דייטשן — פֿאר טערעק — געגומען אַנטלויפֿן.

נאָכן באַזעצן די שטאָט, האָט אַ טייל דייטשן פון עסטרייכישער אפֿשטאַמונג באַרויקט די איבערגעשראָקענע יידן, אַז ס׳וועט זיי קיין שלעכטס נישט געשען. לייַענדיק פֿאלגנדס בייַם בוג, האָבן די דייטשן זיך צוריקגעצויגן קיין הרוביעשאוו, מיטברענגענדיק מיט זיך פיל פֿאראוונדעטע. בייַנאַכט האָבן זיי מיט דער הילף פון פֿאלקאָן אויפגעריסן יידישע געשעפטן און געראבעוועט די סחורות.

אויפֿן דריטן טאָג האָבן די דייטשן פֿארלאָזן די שטאָט, לויטן אָפּמאַך מיטן ראַט־פֿאַרבאַנד, און אויף זייער אָרט איז אַריין אין שטאָט דאָס פוילישע מיליטער. די באַפֿעלקאָרונג האָט זיי אויפגענומען מיט פרייד און גיזון ס׳וואָלט זיי גארנישט פעלן.

אַ גרויסער פוילישער מאַיאָר, נישט קענענדיק שלום מאַכן מיטן געדאַנק, אַז ס׳איז פוילישע מלוכה עקזיסטירט נישט מער, האָט אויף אייגענער האַנט באשלאָסן צו פירן מלחמה מיטן סאָוויעטישן מיליטער. צוזויפֿאַמלענדיק מיליטעריש גרופּעס, וואָס האָבן זיך געפונען אָרום הרוביעשאוו, האָט ער געעפנט אַ פייער אויף די סאָוויעטישע אפֿטיילונגען. נאָך אַ שלאַכט, וואָס האָט אַנגעהאַלטן אַ האַנצע נאַכט, בעת וועלכער ס׳זיינען פון ביידע צדדים געפאַלן קרבנות, האָבן די סאָוויעטישע טיילן אַרנומען די שטאָט.

די יידישע באַפֿעלקאָרונג האָט פרייער אָפּגעאָטעמט. אין דער לויה פון די סאָוויעטישע זעלנער האָט אַנטיילגענומען אַ גרויסע צאָל הרוביעשאוער איינוווינער. ביים אָפּגעבן קבר האָבן נעזאגט די געפֿאַלענע, אין נאָמען פון דער אַרבעטערשאפט אין הרוביעשאוו, בער שטערן. די רעדנער האָבן אויסגעדריקט די זיכערקייט, אַז יעצט וועט שוין הרוביעשאוו בלייבן סאָוויעטיש אויף אייביק. נאָך דער לויה האָט אַ טייל נעוועזענע, פֿאליטישע אַרעסטירטע זיך נעוועדט צום סאָוויעטישן שטאַט־קאָמענדאַנט וועגן אויפֿנעמען מיטארבעט. אויף דער זיצונג, וואָס איז באַלד צושטאַנדגעקומען, איז באשטימט געוואָרן אַ רעוואָלוציאָנערער קאָמיטעט, כדי אַנצופירן מיט דער שטאָט.

אַלס פֿאַרנומטאַרטלעכער פאר דער מיליץ איז באשטימט געוואָרן, משה קאַרענבליט, וואָס איז נאָר וואָס געקומען פון וואַרשע. פון פֿאַרשיי־ דענע, געוואָלשאפֿטלעכע גרופּירונגען זיינען געקומען די וועריבירטע אין דער מיליץ: נעוועזענע אַרעסטירטע, מיטגלידער פון בונד אין אנדערע פֿארטיין. צווישן די וועריבירטע האָט זיך געפונען אַ טייל נישט־געוווינטשענע עלעמענ־ טן, וואָס האָט באשלאָסן אויסנוצן דעם כאאס פון די ערשטע טעג פאר זיך פֿערוועלגלעך. פון זיי האָבן זיך רעקרוטירט די, וואָס האָבן זיך אידזשע־ קווּוט אויבער די גספֿאַנגענע, פּוילישע זעלנער, צונעמענדיק זייערע מיליץ, אויפן אָרט פון משה קאַרענבליט; וועלכער איז געוואָרן זייַן פֿארטרעטער. דער נייער קאָמענדאַנט האָט אַנגענומען זיין טעטיקייט מיט צונעמען דאָס געווער ביי די יידישע אקטיוויסטן, און געגעבן אַנצוהערן, אַז ער וועט יעצט זיין דער בעל־הבית אין שטאָט. וועלנדיק, אַז יעדער זאָל וויסן ווער ער איז, פלעגט ער אפט פארזידירן אויף אַ פערד אויבער די גאַסן און דערמיט געצויגן אויפמערקזאַמקייט.

צווישן די יידישע און אוקראַיניש מיטגלידער פון רעוואָלוציאָנערן קאָמיטעט זיינען אפט פֿאַרגעקומען מיספארשטענדנישן, ס׳איז שווין דערגאַנגען דערצו, אַז מ׳האָט דעם סאָוויעטישן קאָמענדאַנט אנגעגבן אנצו־ הערן, אַז בייַ דער ארבעט שטייען חברים, וואָס האָבן אַמאָל אויסגעדריקט זייער צווייפל אין דער ריכטקייט פון סטאַלינס מעסטן, און דער קאָמענ־ דאַנט האָט שוין אפּוענען פאר נויטיק אויף אַ יצוגס פון קאָמיטעט, וועלכע האָבן זיך אויסצו־ טרעטן מיט שאַרפע וועדטער קעגן די טראַצקיסטן און סוואַלאשעוצן, וועלכע מען דערף אויסרוטן. זייַנע וועדטער האָבן דערמאָנט, אַז דער וועג קיין סיבער איז אפֿן.

די וויריטשאפֿטלעכע אפּטיילונג פון רעוואָלוציאָנערן קמיטעט איז גע־ שטאַנען פאר שוועדע אויפגאבן. קודם־כל, זאָלמן פאר דער אפארווייזאציע פון דער שטאָט, און נישט דערלאָזן צו קיין פֿארטיירונג פון די פריזיון.

יעדן טאָג זיינען אויפגעשטעלט פרישע פראַבלעמען. אַזוי איז דערהאַלטן געוואָרן אַ פֿארטרויעלעכע ידיעה, אַז ביי יענקל לערך אין ווינוגע בעפֿינען זיך עטלעכע פריצים פון הרוביעשאוער געגנט, צווישן זיי דער סעקרעטאַר פון פוילישן מלוכה־פּרעזידענט. דער פאקט האָט אויסגעזען פארדעכטיקט, אָבער וויסנדיק פֿון לאַנג אין דער דערפער, דערלעכע זיינען געווען באַוווינט דורך אוקראינער, אַז דאָרט קען זיך קיין פוילישער פּריץ נישט געפינען, איז געווען גאָנץ פארשטענדלעך, אַז די פריצים זיינען געקומען צו זייער באַקאַנט ייִד, וואָס האָט מיט זיי געהאַנדלט, כדי זיך צו באַהאַלטן. אָבער דער פאקט, וואָס צווישן זיי האָט זיך געפונען אַזאַ הויכ־ געשטעלטע פערזענלעכקייט פון אלטן רעזשים, האָט אַנצוזונגענן אַנצוגעמען אַ באשלוס, ווי אזוי מען דארף אין דעם פאַל האַנדלען: פריילאַזן, קען מען שפּעטער האָבן צו טאָן מיט דער סאָוויעטישער מאַכט. אַרעסטירן, דאַרף דאָך זיין אַ גרונד דערצו. ס׳איז דאָך נישט געווען קיין פֿארֿאַרדענונג פון דער סאָוויעטישער מאַכט מ׳זאָל אַרעסטירן אַלע פריצים, און באַזונד דערפֿ וועט דאָס די פוילישע באַפֿעלקאָרונג אַנעמען פאַר אַ ריין, ייִדיש שטיקל אַרבעט, פאַר וועלכער די הרוביעשאוער יידן קענען שפּעטער טייער באַצאָלן. ס׳איז באשלאָסן געוואָרן צו שיקן צוויי מיליציאָנערן, זיי זאָלן לעגיטימירן ווער ס׳זיינען די פערזאָנען, וואָס האָלטן זיך אויף ביי יענקל לערער. צוריקומענדיק, האָבן די מיליציאָנערן באשטעטיקט דער־ האַלטענע ידיעה, אָבער נאָך אין זעלבן טאָג זיינען די פריצים אוועק פון שטאָט, און דערמיט איז דער אונאַנגענעמער ענין ליקווידירט געוואָרן.

אינצווישנצייט זיינען געקומען פריצים פון הרוביעשאוער געגנט און געבעטן מ׳זאָל זיי דערקלערן, צו זיינען די קאַנסיסקאציעס אַ פֿארֿאַרדענונג פון דער מאַכט, אָדער סתם אַ נקמה־אקט מצד די פוילן. ווער האָט פֿעקנטן אויף דער פראַגע ענטפערן? ס׳זיינען געווען טעג פון כאאס אין קיינער האָט נישט געווווסט, וואָס מען מעג אין וואָס מען טאָר נישט. אָבער דער אמת איז, אַז אַלע קאַנפיסקאַציעס זיינען פֿארגעקומען אויף אייגענער האַנט. אזוי איז געווען דער פאל מיטן רעקווירירן אַ מאשין מיט פֿעמזעס, וואָס צוויי לובלינער יידן האָבן געבראַכט קיין הרוביעשאוו, און זיך אויפגהאַלטן ביי ישראל שילער. די סאָוויעטישע מאַכט אין הרוביעשאוו האָט די פֿעמזעס צוגענומען, ערשט שפּעטער, נאָך אַן אינטער־ ווענץ בייַם סאָוויעטישן פראקוראר, האָט מען זיי אַ טייל סחורה צוריק־ געגעבן. אָבער צווישן די הרוביעשאוער זיינען ארומגעגאַנגן קלאַנגן, אַז מילי־צי־אַנערן, וועלכע האָבן אַנטייל גענומען אין דער קאַנפיסקאַציע, האָבן די סמעטענע אראָפּגענומען פֿאַר זיך.

די מיליץ אין הרוביעשאוו, וועלכע איז געווען אַ הונדערט פּראָצענטיק יידישע, האָט זעט אויס נישט בושׁה־חן געווען אין איר אויגן פון דעם מאָיוויטישן שטאַט־קאָמענדאַנט, און אויף זיין וווּנק האָבן אַנגאַהיבן קומען אוקראינער, אַ טייל פון זיי געווענט פֿאליטישע אפֿרטיירונג, מיטן ציל אינצרצונעמען די אנפֿירונג פון דער שטאָט אין זייערע הענט. אַ גרויסער מיליץ, אויפן אָרט פון משה קאַרענבליט, וועלכער איז געוואָרן זייַן פֿארטרעטער. דער נייער קאָמענדאַנט האָט אַנגאַהיבן זיין טעטיקייט מיט צונעמען דאָס געווער בייַ די יידישע אקטיוויסטן, און געגעבן אַנצוהערן, אַז ער וועט יעצט זיין דער בעל־הבית אין שטאָט. וועלנדיק, אַז יעדער זאָל וויסן ווער ער איז, פלעגט ער אפט פארֿאַדירן אויף אַ פערד אינצער די גאַסן און דערמיט געצויגן אויפמערקזאַמקייט.

צו דעם וואוק האט מען געמוזט האלטן א שטרענגן קאנטראל איבער די מילן, וועלכע האבן באקומען א פארארדענונג צו פארקויפן די בעקעריייען מעל אויף די אלטע פרייזן. די מיל־אייגנטימער האבן זיך צו דער פארארדענונג צוגעפאסט און אין שטאט איז קיין מאנגל אין ברויט נישט געווען.

דאס זעלבע איז געווען מיט באהייצונג. די וואלד־אייגנטימער האבן פארקויפט עהילץ אויף די אלטע פרייזן. די בעשעפטן האבן באדארפט פארקויפן פריי אויף די פריערדיקע פריזן. פאר די סוחרים איז די פארארדענונג געווען א שווערע גזירה, ווייל פארקויפן איז געווען לייכט, אבער צוריקקויפן איז געווען אומגלעק.

יוסף העכט אין נאמען פון די סוחרים אין הרובישאוו האט געבעטן אינפארמאציע וועגן די אויסזיכטן פון פריוואטן האנדל. זיין טענה איז געווען, אז היינט־מארגן ענדיקן זיך די זאפאסן, ווו וועט מען באקומען אנדערע סחורה. מען האט אים אפגעפטרט מיט א צוזאג, אז אלץ וועט זיך בילליגט ווערן רעגולירן.

ס׳זיינען טאג־טעגלעך איינגעפאלאן אנקלאגעס קעגן פרייז־העכערונג. אין יעדער פאל האט מען אויף א שארפן אופן רעאגירט. א טייל האבן אבער אויסגענוצט די געשאפענע לאגע, כדי זיך אפצורעכענען מיט זייערע קאנ־קורענטן און שונאים, און זיינען געקומען מיט מסירות. מען פלעגט זיך צו די מוסרים באציען מיט אומצוטרוי און נישט נעמען ערנסט זייערע אנ־קלאגעס.

ס׳זיינען אויך געווען פאלן, וועו חברים האבן מיסגעברויכט דעם צוטרוי, וואס מ׳האט זיי געשענקט. אזוי איז געווען דער פאל מיט יואל קופער, וועלכער איז בעשיקט געווארן אין דער צוקראוניע, כדי צו ברענגען צוקער. פאר דער שטאט, און דערביי האט ער זיך נישט עלעך אויפגעפירט. די אוקראינער האבן דעם פאקט צעלייגט אויף טעלעלעך און אים אויס־געוגט אלס געווער קעגן די יידישע חברים.

דער באשלוס פונם מיליץ־קאמענדאנט, דאהרוך, צו ארעסטירן שאול איזן, איז אויך געווען אן אויסדרוק פון פערוזנלעכער שנאה. נאכדעם ווי שאול איזן איז צום ערשטן מאל ארעסטירט געווארן דורך די פויערים, וועלכע האבן אים געהאסט אלס פריץ, און אלס יוד, און איז דורך די סאוויעטן באפרייט געווארן, האט דאהרוך אויף אייגענער האנט באשלאסן נאכאמאל אים צו ארעסטירן. ס׳איז אים אבער נישט געלונגען זיינע אויסצופירן, ווייל מ׳האט דורך שמואל אלי איזן אים אינפארמירט געווען, אז ער דארף זיך אויפרופן.

די קולטור־אפטיילונג פון רעוואלוציאנערן קאמיטעט האט זיך געשטעלט פאר אן אויפגאבע צוריק אינצושטעלן די לימודים אין די שולן. צוליב דעם צווישן איז צוזאמענגערופן געווארן א זיצונג פון אלע לערער און פרא־פעסאר, אויף וועלכער ס׳איז רעפערירט געווארן די אויפגאבע פון צו לערער אין דער צענעדרעטער לאגע, און מען האט זיי פארגעלייגט מיט־צוארבעטן מיט דער נייער מאכט. באזונדערס האט מען זיך צווונדעט צום פראפעסאר שוידזינסקי, וועלכער איז געווען באקאנט אלס לי־בעראל. ער זאל נעמען אויף זיך די איניציאטיוו און ארגאניזירן דאס שול־וועזן אין הרובישאוו. שוידזינסקי האט דערקלערט, אז ביי דער געשאפענער לאגע איז ער נישט די פאסיקע פערזאן און גלבטען צעלכע טעג צייט אויף אן ענטשפער. די אינבעריקע לערער האבן קיין אקטיוון אנטייל אין דער זיצונג נישט גענומען. ס׳איז באשלאסן געווארן צו רופן א צווייטע זיצונג, וועלכע איז שוין נישט צוגעשאנדגעקומען.

די פוילישע באפעלקערונג איז עטשטאנען פון דערווייטנטס, קיינער האט זיך נישט געזארגט וועגן זייער מיטבארבעט. די ענדעקישע אנטיסעמיטן און פיקטניקעס האבן זיך פארשטעקט אין די לעכער, נישט וואגנדיק זיך צו באווייזן אויף דער גאס. בכלל, זיינען די פאליאקן געווען דערשלאגן און צעשראקן.

אין שטאט האט געהערשט א מוסטערהאפטע רו און ארדענונג, ליידער האט די לאגע נישט אנגענהאלטן, ווי א דונער אין מיטן העלן טאג, איז געקומען די ידיעה, אז די סאוויעטן דארפן הרובישאוו אן אויף אריט מיט העלן טאג, איז זייער ארט וועלן קומען די דייטשן. א שווערער קלאפ איז דאס געווען פאר דער יידישער באפעלקערונג אין הרובישאוו. א טייל דייטש יידן פון שטאט זיינען געקומען פרעגן, צו זיי וועלן האבן די מעגלעקקייט ארויסצופירן זייערע פארמעגנס, און אויף וואס פארא באדינגונגען?

וואס מיר האבן געזען און איבערגעלעבט

פון **משה מאסקאל** און **אברהם צימערמאן**
בני־ברק גבעתים



משה מאסקאל



אברהם צימערמאן

אין טייך בוג, 5 קילאמעטער פון אונזער שטאט, איז געווען די דעמאקראַציע־ליניע צווישן די דיישטן און די סאוועטן אין הערבסט 1939.

לאמיר דערמאנען עטלעכע ציפערן וועגן אונזער שטאט: 16 טויזנט אייניווינער, צווישן זיי — 9 טויזנט יידן; יידישע ראטמענער, 2 יידישע לאוניקעס, אראַנזשירונג און אינסטיטוציעס, א ביבליאטעק אויפן נאמען פון י. ח. ברענער מיט העכער 7 טויזנט ביכער אין יידיש, עברית און פויליש; א ביבליאמעק אויפן נאמען פון י. ל. פרץ מיט 3 טויזנט ביכער, א פאלקסשול פון „שולקולט".

נאכדעם ווי די סאוועטן זיינען אוועק פון הרובישאוו, איבערלאנדיק עס פאר די דייטשן, זיינען מיט זיי אוועק א טייל פון דער יידישער יוגנט, ארבעטער און אויך עטלעכע סוחרים־מאנופאקטוריסטן, וועלכע די רוט־ארמייער האבן נעגעבן אויטאס צום פארן פארן פון א ביסל מאנופאקטור.

אין דער איבערגאנגס־צייט, ווען די סאוועטן זיינען ארויס און די דייטשן האבן באדארפט אריין, האט זיך עגשאפן א זעלבסטשוץ פון יידן און דעם בעסטן טייל פאליאקן.

דעם 9־טן אקטאבער זיינען די דייטשן אריין אין שטאט. דער אנפירער פון דער מיליץ, דער ענדעק האולענא, האט גלייך באזייטיקט פון דער מיליץ אלע יידן, מיטן מאטיוו, אז אזוי האבן באפוילן די דייטשן. אין אמתן, האבן נאך דעמאלט די דייטשן אים נאכנישט באפוילן, די דייטשן האבן אנגעהויבן כאפן יידן אויף ארבעט, און פאליאקן, די געמיינערע פון זיי, האבן זיי נעהאלפן אין דער מלאכה.

די גרויסע שול, וועלכע איז געבויט געווארן אין יאר תרל"ג, האבן די דייטשן פארווענדלט אין א פערד־שטאל. זיי האבן ארייניגעשלעפט אין שול דורכגיינדיקע יידן, געריסן זייערע בערד און צעמיחיט. יידן האבן געוואלט כאטש ארויסראטעווען די ספרי־תורות פון די בתי־מדרשים, האבן זיי די דייטשן געצוווונגען צו טרעטן אויף די ספרי־תורות און דערנאך זיי צעריסן.

מיר האבן געוואלט רעגולירן דאס כאפן אויף ארבעט, ווייל ס'האט פארשידירט ס'גאנצע לעבן. מיר האבן אינטערווענירט, און מיט דער הילף פון בורמיסטוש, וועלכער איז גראד נישט געווען קיין שונא־ישראל, איז אונז גלונגען צו פועלן, אז דער לאנדראט זאל צושטעלן טעגלעך עטלעכע הונדערט ארבעטער.

ס'זיינען אנגעקומען הונדערטער יידן פון לאדוש און וואַרשע, אויפן וועג צום בוג, כדי אריבערצוגיין צו די סאוויעטן. זיי האבן דערציילט, אז אין הרובישאוו איז א גן־עדן אין פארגלייך מיט דעם, וואס עס טוט זיך ביי זיי. דא קריגט מען נאך כאטש עסן.

אין עטלעכע וואכן איז אָרום אנגעקומען די געסטאפא. מ'האט גלייך דערפילט די ענדערונג. זיי האבן זיך נישט אנגענגט מיט די צוגעשטעלטע ארבעטער, זיי האבן נאך חוץ דעם אויך געכאפט, און אויף א צולאג צע־שלאגן. זיי האבן שוין געהאט א רשימה פון די רייכערע יידן אין שטאט, אַרומגעגאנגען איבער זייערע ווינונגען, צוגענומען אלץ, וואס זיי האט זיך פארגלוסט, און אפט די אייגנטימער צעשלאגן.

דערנאך איז ארויפגעלייגט געווארן א קאנטריבוציע פון 120.000 זלאטע און מ'האט עס באדארפט שאפן אין א גאנץ קורצן טערמין, און אזוי ווי מ'האט נישט באווייזן צונויפנעמען אזא גרויסע סומע, האבן זיי אלס שטראף ארויפגעלייגט נאך 80.000 זלאטעס.

זיי האבן געמאכט פארגטוואַרטלעך א טייל יידישע פני אין שטעטל דורך הויז־ארעסט, און קודם כל, דעם רב טוויערסקי. דער רב איז דעם צוויטן טאג אנטלאפן פון שטאט, זיך באהאלטן אין א דארף, און פרייטיק פארנאכט, ביים דאווענען, האבן אים גויים דערמארדעט.

יידן האבן אנגעהויבן לויפן אויבער די גרענעצן. א סך פון זיי האבן די דייטשן געכאפט, צוגענומען ביי זיי אלץ און מוראדיק צעשלאגן, טיילמאל האבן זיי יא גלאזאט אריבערצוגיין צו די סאוויעטן. דערנאך האב די דייטשן געמאלדן, אז די יידן וועלכע ווילן אריבערגיין צו די סאוויעטן, דארפן זיך רעגיסטרירן אין מאגיסטראט און פאר אן אפצאל פון 5 זלאטע וועלן זיי באקומען א באשטעטיקונג.

ווען אלע יידן מיט די באשטעטיקונגען זיינען געקומען אויף דעם אנגעוויזענעם ארט, אין די דערפער האראדאק־וודעדנקע, ביים בוג, האט געס־טאפא זיי ארומגערינגלט, צוגענומען די בעסערע זאכן און צעקאטעוועט.

פרייטיק דעם 1־טן דצעמבער 1939, זיינען ארומגעגאנגען פון שטוב צו שטוב יוסף שער און דוד (שמערלס) שער, געשיקט דורכן מאגיסטראט און געמאלדן:

— מארגן, שבת זיבן אינדערפרי, וועט אויפן וויגאן פארקומען א רע־גיסטראציע פון אלע מענער, אין עלטער פון 15 ביז 60 יאר. ווער עס וועט נישט קומען, וועט שטרענג באשטראפט ווערן.

מ'האט זיך געעצהט, נישט געווסט וואס דאס באדייט, אבער קיין שרעקלעכעס האט מען נישט פארזעזען. דערביבער זיינען אויך יונגערע פון 15 יאר אהינגעלאפן צו יענעם פלאץ זען, וואס עס וועט פארקומען, אפשר זיך אויך רעגיסטרירן, וועלן זיי שוין אזוי ארום אויך הייסן ר'ערוואקסענע...

אז מ'איז אנגעקומען אויפן פלאץ, האט ארומגעכאפט א פחד. מ'האט גלייך דערזען, אז צוריקגיין וועט מען שוין נישט קענען, מ'איז ארומגע־רינגלט פון א קארדאן ס.ס.־לייט מיט גאסטאפאוועצעס. עטלעכע שעה איז מען אפגעשטאנען אויפן פלאץ. דערנאך איז אנגעקומען דער לאנדראט, דער בורמיסטש און דער מאגיסטראט־סעקרעטער. שומאוויטש. מ'האט אויסגעשטעלט די יידן אין צוויי רייען, דער לאנדראט האט אנגעדעט אויף דייטש און אייניגע האט אויבערוצעצט אויף פויליש:

— אלע, וועלכע געפינען זיך אויפן פלאץ, ווערן אינטערגעווארפן א קריגס־באפעל. ווער ס'וועט פרווון אנטלויפן, וועט דערשאסן ווערן, ווי א קריגס־פארברעכער. געלט, דאקומענטן און ווערטזאכן — מוז מען אפ־געבן. יעדער קען אויבערלאזן פאר זיך 30 זלאטעס. פאר נישט אויספירן פינקטלעך דעם באפעל, וועט מען דערשאסן ווערן אן א ענריכט!

נאכדעם זיינען די ס.ס.־לייט און גאסטאפאוועצעס ארומגעגאנגען מיט זעק און צינוי־פגענומען אלע ווערט־זאכן.

דערנאך איז אויבערגעלייגט געווארן א רשימה פון אלע וועלכע האבן זיך באדארפט צושטעלן. ארויסגעווינט האט זיך, אז ס'האבן זיך צוגע־שטעלט מער ווי אין דער רשימה. ס'האט זיך אנגעהויבן א סעלעקציע. יונגערע פון 15 יאר און עלטערע פון 60 האט מען צוגעזאגט באלד צו באפריין און לאזן גיין אהיים.

דערווייל האָט מען אַנגעהויבן ברענגען פון אַלע זייטן געכאַפּטע יידן, אַפּגערעסענע, האַלב־טויטע. מיר האָבן נישט געוווסט, וואָר זיי זיינען און פונוואַנען זיי קומען. פון דערווייטנס, פון שטאָט, האָבן מיר דערהערט די יללות פון די פרויען קין קינדער. ערשט דאַן האָבן מיר פֿאַנומען אַ־גרייפֿן, אַז עפּעס שלעכטס קען דאָ פּאַסירן מיט אונז.

דער לאנדראט און די ס.ס. האָבן דערווייל אַמאָל פּאַטראָלירט. ביי דער זייט זיינען געפֿאָרן ס.ס. און געהאַלטן מאַשין־געווער אין די הענט.

ס׳האָבן מאָרשירט, בערך, אַ צוויי טויזנט הרוביעשאָווער און, בערך, דריי טויזנט אַנדערע יידן. אַ טייל פון אונז האָט באַוויזן זיך צו גיין צו געזונט, געגנען מיט די בליקן מיט אונזערע פרויען און קינדער, וועלכע זיינען נישט אַוועק, טראָץ די דראָונגען דערמאָנט צו ווערן.

וווהין טרייבט מען אונז? נישט געקוקט אויף דער טיט־דראָנג זיי־נען מיר געוואָרן פון די פרעמדע יידן, אַז זיי זיינען פון כעלם, די „רעגיסטראַציע" איז שוין בייַ זיי פֿאַרגעקומען מיט אַ טאָג פריער, און תיכף נאָכן אַרויסמאַרשירן פון כעלם, ביים וואַלד, האָט די געסטאַפּא אַרויסגענומען פון די רייען די פּני פון שטאָט, זיי אריינגעפירט אין וואַלד און דאָרט דערשאָסן. די איבעריקע יידן זיינען געבראַכט געוואָרן קיין הרוביעשאוו, מ׳האָט זיי אריינגעפּאַקט אין משה וואַרמאַנס שמאַ־טע־סקלאַדעס און זיי דאָרט באַוואַכט אַ גאַנצע נאַכט. מ׳האָט זיי געהיטן, אַז ס׳זאָל זיך קיינער פון זיי זיך נישט אַרויסכאַפּן און מ׳זאָל דערפון נישט געוואָר ווערן אין הרוביעשאוו פאַר דער צייט.

איז וואָזשע ווען זיין מיט אונז אַלעמען? וווהין פירט מען אונז?

מיר זיינען שוין אַפּגעגאַנגען עטלעכע קילאָמעטער אין מיר האָבן נאָך אַלץ עהערט די צוויינגען פון אונזערע פרויען. ווי מיר זיינען שפּעטער געוואָר געוואָרן איז אפּרים דייטשס טאָטער דערשאָסן געוואָרן, ווען זי האָט פונדערווייטנס געשריען:

— טאַטע!

ביים דאָרף האלאטישענעס, 4 קילאָמעטער נאָך הרוביעשאוו, האָבן מיר דערזעען (כאָטש מ׳האָט זיך נישט געמאַרט אומקוקן) ווי ס.ס. האָבן אַפּ־גפּירט אַן אַ זייט יידן פון כעלם, וועלכע האָבן שוין מער נישט געקענט גיין. אַפּגייענדיק אַ שטיקל וועג, האָבן מיר דערהערט שיסעריין. די הינ־טערשטע ריין האָבן אונז שפּעטער אינערגעגעבן, אַז די יידן האָט מען האַלב־לעבעדיקע אַריינגעוואָרפן אין אַ גרוב. מ׳האָט אינז ספּעציעל גע־טריבן דורך גרויסע בלאָטעס, כדי אונז צו פֿאַרמאַטערן. די אויסגעשפּטע האָבן זיי דערשאָסן.

שבת פֿאַרנאַכט זיינען מיר דערגאַנגען ביז צו דער קאָלאָניע טשעכע־בוזש. דאָרט האָט מען אונז געהאַלטן ביז ס׳איז פינצטער געוואָרן. שפּעטער האָבן זיי אונז געטריבן איבער גרויסע בלאָטעס און וואַ־סערן. די ס.ס. האָבן פון צייט צו צייט געוואָרפן פראָשעקטאָרן־ליכט, און די פינצטערניש איז דערנאָך גדזיכטער געוואָרן.

א סך זיינען געפֿאַלן אין די וואַסער־בלאָטעס און נישט געקענט אַרויס, מ׳האָט אַנגעהרט הילפסרופן און עשריין. מ׳טאָפּטשעט אין דער פּינצ־טער אין די בלאָטעס אין מ׳זוכט אויסצומיידן די ס.ס. באַגלייטער מיט די רעוואָלווערן, אָבער נישט יערז געלייגט עס.

נאָכדעם ווי מיר זיינען אריבער די בלאָטיקע זומפֿן, האָבן מיר באַקומען אַ באַפֿעל אויסצוזעצן זיך אין מיטן וועג און אויבערנעכטיקן.

אַזוי ליגנדיק האָט מען דערווייל צוויישן זיך סומירט דעם סך־הכל פון די ערשטע קרבנות: דער דיק, הערשל בלומענצווייג, נפתלי שטערן מיט זין זון, בעריש פינקלשטיין, שלמה בערגער, יענקל שאפּעל, ישראל מרדכי צור־קערמאַן, לייזער ניסל, נחום וואלדמאן, יהושע יאַראַזש, ישכר אין משהלע קאזשוך. מער קיין נעמען האָבן מיר נישט געוווסט. פון די כעלמער זיינען אַ סך מער דערשאָסן געוואָרן, ווייל זיי זיינען געווען מער אויסגעמאַטערט.

ס׳האָבן אַטערייפט אַ רעגן און מיר זיינען אַזוי אַ גאַנצע נאַכט געלעגן אין דער בלאָטע. 8 פרי האָט זיך וויידער אַנגעהויבן אונזער טויטמאַרש. מיר האָבן שוין דאָן געזען קאָלוושעס בלוט פון דערשאָסענע. מ׳האָט אויך ארויסגענומען פון דר ריייען געזונטע מענטשן, זיי געהייסן זיך לייגן מיטן קאָפּ אַראָפּ און זיי דערשאָסן. וועָר ס׳האָט נישט גלייך אויסגעפירט דעם באַפֿעל, האָט באָמאָל געשלאָגן מיטן רעוואָלווער איבערן קאָפּ.

אַזוי האָט מען אונז געטריבן דעם צוויישן טאָג, ביז מיר זיינען אַנגע־קומען צום דאָרף דלאבישטשוו. ס׳איז געווען אומגעפּער אַרום 2־3 באַטאָג. דאָרט האָט מען אונז צעטיילט אין צוויי גרופּן. דאָן האָבן זיי אונז באַ־פוילן זיך אויסצולייגן אויף דער עדה, מיטן קאָפּ אַראָפּ. מיר זיינען זיכער געווען, אַז אויבן דערשיסן זיי אונז אַלעמען. זיי האָבן שוין עטלעכע מאָל אויסגעשאָסן, כדי אונז אויבערצושרעקן, נאָבדאָס האָבן זיי אונז באַפּוילן זיך אויפצוהויבן און עהייסן עהאַרכטזאָס הערן דעם באַפֿעל:

— מיר ווערן געטריבן צו דער רוסישער גרענעץ. איין גרופּע דורך סאַקאָל און די צוויישע דורך בעלז.

מ׳האָט זיך אויף דער גיך געהאַלטן עצות, מיט וועלכער גרופּע וועט זיין בעסער צו גיין און נענטער, מ׳איז געלאָפֿן פון איין גרופּע צו דער צוויישער, כאטש דאָס איז עווען פֿאַרבאָטן.

אינז איז אויסגעקומען צו גיין אין דער גרופּע אויף סאַקאָל. ערשט איצט האָבן זיך אַנגעהויבן די גרויל.

מ׳האָט אונז בעטריבן דורך אַ שמאָלער סטעושקע ביי דער זייט פון וועג, אין וועלכן ס׳איז אַפּגעלאָפֿן וואַסער. נאָר 2 מענטשן האָבן געקענט גיין אין דעם וואַסער־גרוב.

אַזוי גייען מיר וויייטער און זעען כסדר ריטשקעלעך בלוט פון די דער־שאָסענע. איינציק ליגן מיט די פּנימער אַרויף, מיט פּאַרקרימצט ציין און בלוט שלעגלדיק זיך פון מויל. עס שוידערט צו קוקן, יעדער פילט, אַז אַם קומט שוין אַן זיין ריי דערשאָסן צו ווערן. טאָמער איז נאָך דאָס וויי־ציק, הערן מיר פון וויייטנס, ווי טייל פּויערים שריייען צו אונז:

— טאָק דאָזשע נא וואס, זשידקווי!

דיי אונטערטריבער הייסן אונז פֿאַרשנעלן דעם טעמפּ און רופן כסדר מיט שפּאָס:

— דו ביסט מידע, קאָם הער!

אין דאָרף נאַרינע האָט מען אונז אַרײַנגעטריבן אין אַ זאָל, וווּ מ׳איז עשטאַנען צוגעפּרעסט אייַנער צום צוויישן. ס׳האָבן אונז גיהאט אוקראי־נישע מיליציאַנערן, אַ גאַנצע נאַכט האָבן זיי עשאָסן, כדי אונז צו האַלטן אין שרעק.

אויפֿן דריטן טאָג, מאַנטיק, האָבן די ס.ס. אונז אַרויסגעטריבן פון זאל, שלאָגנדיק מיט שטעקנס. דאָך האָבן מיר זיך מחייה געווען מיט דעם ביסל, פּריישן לופט, אינדרויסן. מ׳האָט אונז באַפּוילן זיך אויסצושטעלן צו דריי אין אַ ריי און מ׳האָט אונז געגעבן וואַסער צום טרינקען.

דערווייל האָט די ס.ס. ווידער דורכגעפירט אַ סעלעקציע, די יונגערע געשטעלט פריער, דערנאָך די עלטערע. און ווידער האָט זיך אַנגעהויבן דער מערש. מ׳האָט אונז געפירט אויף אַ שלעכט־ברוקירטן וועג. האָט מען זיך אפּגעשטעלט, האָט אייַנער נישט געטאָרט זיך אנהאַלטן אן צוויישן, מ׳האָט אויך נישט געטאָרט זיך אַנלייגן אויף קיין שטעקן.

באַלד האָבן זיי אונז אַנגעהויבן מוראדיק צו יאָגן און ווידער האָט זיך באַגייט די שיסעריי. מיר האָבן געהערט ווי די עסטנציקע פרעגן אייַ־נער דעם צוויישן:

— קאַמעראַד, ווייפיל האָסט דו שאָן געשאָסטן?

דער טעמפּ פון גיין איז געשטיגן, די בהלה אויך. מ׳האָט שוין פון זיך אַראָפּגעווארפן, וואָס מער אַנטוועקן. אויסגעשאָן די שיך, כדי ס׳זאָל זיין גרינגער צו לויפן. איצט, ביים מינדסטן וואַקלען זיך, ווערט מען דערשאָסן. פּאַטערס לאָזן איבער אין וועג דערשאָסענע זיך, אין פּאַרקערט, אַ ברודער לאָזט ליגן אַ דערשאָסענעם ברודער, אפילו באַויינען האָט מען נישט באַווייזן.

וועג די עסטנציקעס האָבן אַרויסגענומען פון ריי איטשעלע לע־וועפּוס, כדי צו דערשיסן אים, איז זיין זון מיטגעפֿאַלן און זיך גע־בעטן בייַ די היטלעריסטן, זיי זאָלן אים דערשיסן אנשטאָט דעם טאָטן. האָבן זיי דערשאָסן ביידע צוזאַמען, דעם טאָטן מיטן זון. דערנאָך האָט דער עסטנציק אַ רוף געטאָן שמואל הערש קופערשטאָק, ער האָט אַנגעהויבן רופן: „שמע ישראל!" און אין מיטן רופן צו גאָט — דערשאָסן געוואָרן. דערנאָך איז געקומען די ריי אויף נח וועָרטמאַן. ער האָט

שוין געשטעלט אַן אָקטיוון ווידערשטאַנד. דערלאַנגט אַ שטויס אוו אַ פאַטש דעם ס.ס.־מאַן.

אָרום 2 באַטאָג זיינען מיר אַנגעקומען צום דאָרף נישמאַס, 5 קילאָמעטער פון סאָקאָל. מיר זיינען שוין געווען אַ קליינע אויסגעמאַטערטע גרופּע. מ׳האָט אונז געזיילט. אין ס.ס.־אָפיציר איז געקומען אויף אַ פערד אין אַפּגעמוע אַ באריכט פון דער אָפּגעטוענער „אָרבעט״ און וויפל ס׳איז פאַרבליבן. דעם אָפּיציר איז די צאָל פאַרבליבענע נישט צופּעלן געווען אוו ער האָט באַפוילן:

— קאָמאַראַדן, נאָך דריי יודן צופיל — האָט מען אַרויסגענומען נאָך דריי יידן, צוישן זיי איז אויך אברהם פּעלער, און מ׳האָט זיי דערשאָסן.

דערנאָך האָט דער אָפּיציר זיך געוויגעדט צו אונז און געזאָגט, אַז מער וועט שוין קיינער נישט דערשאָסן ווערן אויפן וועג. מיר וועלן מוזן אַריבער גיין דעם בוג, דאָס וואָסער איז דאָרט נישט טיף און מיר וועלן זיך מוזן האַלטן אין אַרדענונג.

אָבער טאָקע דער זעלבער אָפּיציר האָט דערנאָך ווידער געשאָסן. דער לעצטער פון די דערשאָסענע איז געווען אַ 15־יעריק יינגל, פנחס טאָקאָרס אַ זון, בעת ער איז געלאָפן כאָפן אַ שטיקל ברויט, וואָס דער אָפּיציר האָט אים אַ וואַרף געטאָן.

מ׳האָט באָפוילן, אַז מיר זאָלן זינגען. זינגענדיק זיינען מיר צוגעקומען צו דער בוג־בריק, די אָפּיצערן האָבן אונז דערקלערט, אז מיר גייען אַריבער די גרענעץ צו די סאָוויעטן. זאָלן מיר, דעריבער, מארשירן מיט אויפגעהויבענע הענט און כסדר רופן:

זאָלן לעבן סטאַלין!

די דייטשן האָבן אויסגעשאָסן אין דער לופטן און מיר זיינען ארויף אויף דער בריק, מיט אויפגעהויבענע הענט און מיט אויסרופן: זאָל לעבן סטאַלין! מיר האָבן געצאָפלט פון גליק, — אָט ענדיקט זיך אונזער וועג פון לייד אין פיין.

און אָט זיינען מיר, שוין ענדלעך, אויף יענער זייט, ביי די סאָוויעטן. די זעלבער באָקוקן אונז מיט באדויער, זיי זעען, ווי מיר זיינען אָפּגעריסן, צעקאָליעטשעט און פארמאַטערט. זיי האָבן אונז דערלאַנגט הייסן קיפּעטאָק, מיר האָבן זיך אוועקגעזעצט און זיי האָבן אונז געטרייסט, אַז מען וועט אונז באלד באָפּרייען.

פון דער גרופּע וועלכע איז געטריבן געווארן אויף בעלז, זיינען א סך דערשאָסן געווארן אויפן וועג.

מאָנטיק 2 באַטאָג זיינען מיר אַנגעקומען צו דער גרענעץ, ביים טייך סירעטא. מ׳האָט אונז אָפּגעהאלטן ביז פארנאַכט, דערנאָך באָפוילן אריבער־צוגיין דעם טייך. אַלע זיינען מיר אריין אין וואָסער און געלאָפן.

די סאָוויעטישע זעלנער האָבן אנגעהויבן צו שיסן אין דער לופטן, אָבער אַלע זיינען מיר געלאָפן ווייטער, נישט געקוקט אויף די סיסעריינען. דאָס וואָסער האָט שוין דערגרייכט ביזן האַלז און מיר זיינען קוים אַריבער אויף דער צווייטער זייט.

די זעלנער האָבן אונז פארהאַלטן. מיר זיינען געשטאַנען אַדורכגעוויקטע און ציטערנדיק. מיר האָבן געוואָרט אויף א דעציזיע פון דער סאָוויעט־שער גרענעץ־וואַך. די קעלט איז געווען אַ ביטערע. אונזערע קערפּערס זיינען פארשטארט געוואָרן, מאיר וואַסמאַן, יענקל אייל און אַנדערע זיינען פארפרוירן געוואָרן.

2 ביינאַכט האָט אונז צעמאַלדן די סאָוויעטישע וואַך, אַז מיר מוזן צוריק־גיין. און זיי האָבן אונז געפירט צוריק צו דער בריק, צו די עסעסאָוועס.

די דייטשן האָבן אונז אריינגעפירט אין עטלעכע ליידיקע שטיבער.

צומאָרגנס זיינען געקומען ס.ס.־לייט און אונז באפוילן ווידער אריבער־צוגיין דאָס וואָסער צו די רוסן. מיר זיינען זיך צעלאָפן. אַ קליינעם טייל האָט זיך איינגעגעבן אריבערצוגיין אויף דער סאָוויעטישער זייט, און א טייל איז אויפן אויסיק.

פון די העכער 5 טויזנט יידן, וועלכע זיינען ארויס אין מארש, זיינען געבליבן לעבן א 700—800 יידן. העכער 4 טויזנט יידן זיינען געפאלן אין יענעם טויטנמאַרש פון כעלם און הרוביעשאוו.

מיר קענען נישט ענדיקן אונזער גבית־עדות אַן א קללה אויף די נאַצישע מערדער און א קדיש נאָך די געפאלענע קדושים.

מיין טאטנס לעצטער בריוו

אליעזר אהרן זאמער
סאן־באסע, קאסטאריקא

א

מיין טאַטע, וואָס האָט געקענט מצרף זיין אותיות פון דער תורה,
ווי א גאָנץ געווינלעכע און גאָר פשוטע זאַך,
האָט זיין לעצטן בריוו געמוזט גאָר שרייבן —
אין דער פאָגראָמישער, פוילישער שפּראַך.

ב

אין זיין פוילישן בריוו האָט ער תפילהדיק,
אריינגעפלאָכטן א רמז נאָך א רמז,
ווייל דער ארצי־טייוול, דער פאַרטיליקער,
האָט נישט געלאָזט שרייבן דעם גהינומדיקן אמת.

ג

מיין טאַטנס לעצטער בריוו איז געווען אין קרעכצנדיקער „אוי״,
דורכגענעצט מיט טרערן — ווי די ערד אין פרימאָרגנטוי.

ד

מיינע טייערע קינדער,
צוליב דער שוואבקייט פון מיינע אויגן,
שרייב איך מיט גרייזן אצינדער.

ה

לייענט מיין בריוו רויק, מיט שכל,
פון אות אלף ביז מם,
וועט איר פאַרשטיין דעם כפל־כפלים־איכה,
ערב מיין גאנג אויף קידוש־השם.

ו

געדענקט איר עוויס אונזער לעצטע תורה,
וואָס איך האָב מיט אייך געלערנט אויפן גאַנצן,
דעמאָלט האָט קיינער פון אונז נישט געוווסט,
אז ווי א קרבן־עולה וועלן מיר געשאָכטן ווערן אין מאידאַנעק.

ז

מיין הארץ וועט מיר צעשניטן, ערגער ווי מיט א שוועדד,
ווען איך קוק אויף מיין דרייי־יעריקער מיזינקע,
ווייל איך וויים, אז דאָס ריינע נפשל,
וועט דערשטיקט ווערן אין טרעבלינקע.

ח

זייט געזונט, מיינע טייערע קינדער,
איר זאָלט האָבן א געטרייסט לעבן,
פון אייער פאָטער חיים נחום,
וואָס איז צו דער עקידה געוואָרן איבערגעגעבן.

ט

לייענט מיין בריוו רואיק און מיט שכל,
פון אות אלף ביז דעם אות מם;
אונזער לעבן ווערט איבערגעהאקט אינמיטן,
איך בין יעצט ערב מיין גאַנג אויף קידוש־השם.

אליהו זילבערבלעך / קיינמאל וועל איך עס נישט פארגעסן

ניו־יארק



אליהו זילבערבלעך

ווען דער היטלער־אקופאנט האט פארנומען אונזער שטעטל, האט דער יידישער קיבוץ אינסטינקטיוו זיך דערפילט נישט זיכער.

דאס ביסל האב און גוטס איז אין עצליטע טעג קאנפיסקירט געווארן דורך קאנטריבוציעס. ספאנטאן איז דאס געזעלשאפטלעך לעבן אפּגעשטארבן. דאס איז געווען דעוי פרשטער, צע־שמעטערנדיקער קלאפ פאר דער יידישער באפעלקערונג.

גלייך האבן אויפגעהערט צו עקזיסטירן אלע פילאנטראפישע און סאציאלע אינסטיטוציעס. כיוועל ביי דער גלעלענהייט אנרופן ביים נאמען עטלעכע פון זיי: מלביש־ערומים, סומך־נופלים, הכנסת־אורחים און גמילת־חסדים קאסע.

די גמילות־חסדים קאסע האט געהאט דערפאלג אדאנק איר וואכאמער און אקטיווער הילף פאר דעם האנטווערקער און קלייניהענדלער. די פארוואלטונג פון דער קאסע האט געשאפן געלט־מיטלען מיט דער הילף פון פרויען קאמיטעט, וואס האט דורכגעפירט א וועריריגונג־אקציע און מיט דער הילף פון הרויבישאוועך לאנדסלייט אין אמעריקע, וועלכע האבן זיך זייער וואהרם אפּגערופן. די געשאפענע לאגע האט צעשטערט א סך פלעך נער, וואס די פארוואלטונג האט גיוואלט פארווירקלעכן.

פאר דער ליקווידאציע פון דער אינסטיטוציע האט די פארוואלטונג, אין וועלכער איך האב געהאט דעם כבוד מיטצוארבעטן, אפּגענאלטן איר לעצטע זיצונג אין הויז פון פארזיצער, שמואל זיידל, עליון־השלום. אויסער אים זענען דאמאלס אנוועזנדיק געווען: שמואל בוכטרעגער, יענקעלע רויטער, יאסקע וויסברויט, יצחק שמעון פייפער און אין, דער לעבנגעבליבענער עדות.

דעם זעלבן טאג, פרייטיק, 20 טעג אין חודש כסלו, אין יאר 1939, ווען מיר האבן מיט וויטיק באשלאסן אפּצושטעלן אונזער טעטיקייט אויף אן אומבאשטימטער צייט, זיינען די וועגט פון הרויבישאוו פארקלעפט געווארן מיט גרויסע פלאקאטן אין וועלכע עס איז געווען געשריבן, אז מע־נער פון 16 ביז 60 מוזן זיך מארגן, שבת 7 אזייגער אין דערפרי, מעלדן אויף דעם וויגאן, לעבן שעטטל־הויז. ווער עס וועט זיך נישט מעלדן, וועט דערשאסן ווערן. דעם טעקסט פון די פלאקאטן האבן מיר געליינט, ווען מיר האבן פארלאזן דאס הויז פון פארזיצער. אויסער די גאסן־מעלדונגען האט דער הרויבישאוועך מאניסטראט ארויסגעשיקט זיינע בעאמטע אנצאגן דעם באפעל אין אלע יידישע הייזער.

אין צווישנציט האבן די צעוועזענע פארשטייער און אנגעזעענע תושבים פון אונזער שטאט אויסגענוצט אלע וועגן און מעגלעקקייטן, כדי צו דערוויסן זיך דעם סוד, אבער אן דערפאלג. פארשיידענע ווערסיעס זיינען ארומגעגאנגען. מען וועט אונז נעמען אויף שווערע ארבעט קיין דייטשלאנד, אדער מען וועט אונז אריבערשיקן צו דער רוסישער גרענעץ.

צומארגנס, שבת פרי, ווען טאטעס מיט קינדער האבן מאנווייז געשטאמט צו דעם אנגעצייכנטן פלאץ, האט קיינער נישט געמאט דעם חשד, אז מיר גייען פרייוויליק צו דער שחיטה. אלע זיינען צעוועג מונטער.

אבער פאלש און נאיוו איז געווען אונזער ארט־דענקען, וועגן די היט־לער־מערדער. אזוי שנעל, ווי אלע מענער פון 16 ביז 60 האבן זיך פאר־זאמלט אויף דעם פרייען פעלד, זיינען מיר אריינגעבאפט געווארן אין א קריז פון עסטאפּאָ און מיר האבן זיך שוין נישט געקענט באוועגן. מען האט אונז אוועקגעשטעלט אין צוויי לאנגע ריייען, צוגענומען בייי אונז די פאספארטן אין באמאכט אונז פאר שטארלאזע.

אין דער זעלבער צייט, ווען מיר האבן שוין גוזען און געפילט, אז עס וועט מיט אונז פארקומען עפעס שרעקלעכעס, האבן מיר אנגעשטעלט אונזערע איינרן צו די הארצרייסנדע יללות, וואס מיר האבן פלוצעס דער־הערט פון בית־הקברות, וועלכער האט זיך געגרענעצט מיט דעם פעלד, ווו מיר זיינען אריינגעארט געווארן. ערשט איצט האבן מיר פארשטאנען, ווי ערנסט די לאגע איז, און אונז איז געווארן פארשטענדלעך פארוואס אונ־זערע פרויען און מאמעס זיינען גלאפן קבריס רייסן. זיי האבן די געפאר געזען פאר אונז, ווען זיי האבן געזען די קליינע צאל איבערגעבליבענע יידן, וואס זיינען געטריבן פון כעלם קיין הרויבישאו. מיר האבן זיך וועגן דעם דערוווסט, ווען מען האט די האלב־טויטע, כעלמער יידן צוגעשטעלט צו אונזערע ריייען.

די הארצרייסנדע קולות פון בית־הקברות זיינען נאר דערגאנגען צו אונזערע אויערן, אבער נישט ווייטער און נישט העכער, אין מען האט דעם גזר־דין נישט געקענט אפרופן.

דעם מארד־פלאן איבער מקנערי אין כעלם און הרויבישאו האבן די מערדער דורכגעפירט מיט מער דערפאלג, ווי זיי האבן דערווארטט. זיי אליין האבן נישט פארויסגעזען אזא גרויסע צאל באטיליקטע אין בלוי־טיקן מארש.

שבת, 1 אזייגער, האט מען אונז אריינגעפירט פון אונזער געבורט־שטאט אויפן וועג, לענגויס דער באן־סטאציע. אין פראנט איז געפארן א פור, אויף וועלכער עס זיינען צעלעגן גן א סיסה־צושטאנד עטלעכע כעלמער יידן. נאך אייך מיר זיינען צוגעקומען נאכמט צו דער באן־סטאציע, האט מען די פור מיט די כעלמער צוגעפירט צו א גרוב, לעבן דער מיל פון גצל און אברהם וואלדמאן, און אויף א סאדיסטישן אופן האט מען די כעלמער יידן אומגעבראכט.

נאך דעם שוידערלעכן אין ווילדן טאט האבן מיר פארלוירן אלע האפע־נונגען צו זען אונזערע פאמיליעס. ווען מיר זיינען צוגעקומען צו די צוויי שייד־וועגן, פון וועלכער אייגער איז געווען דער ברוקירטער וועג צו דער באן־סטאציע און דער צוויייטער א בלאטיקער, פוילישער וועג צו די ארו־מיקע דערפלעך. האבן די מערדער אוועקגעריבט בייי אונז דעם חלום, אז מיר גייען צו דער באן און מיר פארן אויף ארבעט ערגעץ ווו אין דיי־טשע שטעט.

געציילטע פון אונז, מער געווענטע, האבן געשפרונגען אין די אויסגע־גראבענע גריבער, וואס די ארטיקע פוירער האבן צוגעגרייט פאר די קארטאפל אויף ווינטער, אין זיך צייטווייליק גערעטעוועט פון די מער־דער. עס וואלטן א סך פון אונז גלונען רייזקירט, אבער די פראשטע־טאנ מיט וועלכע די רוצחים האבן באלויכטן דעם וועג, האבן געשטערט.

אין דער זעלבער מינוט האט זיך דערהערט א שיסעריי, אודאי אויף די, וואס זיי האבן באמערקט, אז זיי אנטלויפן. שפעטער, ווען מען האט אונז צוגעפירט צו א גרויסער וואנט פון א פוירשיער שטאל און מיר האבן זיך אוועקגעזעצט אויף דער נאסער, האלב־געפרוירענער ערד, האב איך זיך דערווווסט, אז פון די ערשטע שאסן איז געפאלן מיין חבר, ישראל מרדכי צוקערמאן, עליון־השלום, יעקב אבאס אן אייניקל.

ערע זיין אנדענק!

ווען מיר זיינען נאך פיל פיין און ליידן אויבערגעקומען די פינצטערע נאכט אויף דער האלב־פריוודיקער בלאטע, און דערלעבט דעם טאג, האבן מיר שוין ווידער געבענקט נאך דער פארגאנגענער נאכט. מען האט אונז אנגעהויבן טרייבן אין די טיפענישן פון די בלאטעס אין עס האבן זיך אנגעהויבן עקזעקוציעס. יעדע מינוט האט מען ארויסגענומען אן אנדערע יידן און אים אויבערגעלאזט מיט א קויל אין קאפ.

נאך דעם טאג, וואס האט אזוינע־רסיון הונדערטער אומשולדיקע לעבנס, האבן די היטלער־רוצחים, זיינענדיק אליין דערשעפט פון די בלאטעס, באוויליגט אויף א באגרענעצטער צייט זיך אפּצורוען. אויף א פעלד פון אפּגע־שניטענער תבואה האט מען אונז, נאכמט פארן אנקומען פון דער פינצטע־רער נאכט, געהייסן זיך אוועקלייגן מיטן פנים צו דער ערד און נאך עט־לעכע מינוט האט מען אונז צעטיילט אויף צוויי באגרענעצטע פעלדער, אויף

דעם אָרט זיינען געווען צווייי שייד־וועגן, וועלכע האבן אונז געפירט אין צווייי באזונדערע וועגן: קיין בעלז און קיין סאקאל.

דער הויפטמאן פון די מערדערס האט זיינע רוצחים באפוילן זיך צע־טיילן אין צווייי גרופן, איך בין געווען אין דער גרופע, וואס מען האט גע־פירט קיין סאקאל. ווען מיר האבן דערלעבט דעם צוויטען אינדערפרי, דאס הייסט מאנטיק, איבערנעכטנדיק אין דערפל אורינג'ה, וווּ מען האט אונז, ווי הערינג אין א פאס אריינגעפאקט אין קעלער פון דער שול, האט מען אונז דערלויבט, נאך צווייי טעג, צו נעמען א ביסל וואסער פון דעם ברונעם, וואס איז געשטאנען לעבן קעלער. נאך דעם פארנעמען האט זיך דערהערט א שאס אין עס איז געפאלן מענדל ליביש דיטש.

אויפן וועג קיין סאקאל האט זיך אנגעהויבן א מאסן־שיסעריי. אויף דעם ברוקירטן וועג האט זיך געשאפן א גיפערלעכער כאאס, צוליב דעם וואס די שיסעריי איז פארגעקומען אין די הינטערשטע ריינען, האט מען אנגעהויבן איבערלויפן אין די פארערשטע, וועלנדיק דערמיט זיך ראטע־וועז דאס לעבן. אבער יעדע עטלעכע מינוט זיינען די פאדערשטע ריינען געווארן די לעצטע, צוליבן מאסן־מארד.

מיר זיינען שוין געווען געציילטע קילאמעטער פון סאקאל, די גרענעץ צווישן די דייטשן און די רוסן. ווען מען האט אונז אומדערוואַרטעט צוגעייזן שטיין, האט דער הויפטמאן, וואס האט אנגעפירט מיט די מערדער, דורכ־געפירט א צייליגע און דאן האט אר גמאלדן אז נאך דריי יידן מוזן דער־שאסן ווערן, און די איבעריקע וועלן דורכן בוג אריבערגיין צום רוס.

מיר אלע זיינען געווען ביי דער מיינונג, אז מיט די לעבנגעבליבענע וועט ער פארענדיקן אין וואסער. עס האט קיינער נישט געחלומט, אז עס וועט פון אונז בלייבן א זכר. אין דער זעלבער מינוט, ווען מיר האבן וועגן דעם פערזאכט, האבן מיר אביערגעלעבט א פיינלעך געפיל, ווער וועט זיין פון די דריי, וואס מוזן נאך דערשאסן ווערן. יעדער האט צעטראכט וועגן זיך. טראָץ דעם, וואס אלע זיינען מיר געווען מער טויט ווי לעבעדיק, איז דער דראנג צום לעבן בעוועג גרויס אין מיר האבן געגלויבט, אז אפשר וועט עפעס א נס אן די וואס וועלן לעבנבלייבן, וועלן באמת ארבעריגיין צו די רוסן.

די מערדער האבן אונז לאנג נישט געלאזט קלערן, זיי האבן ארויסגע־נומען צווייי כעלמער און איין הרוביעשאוער און דער טראגישער באפעל איז אויסגעפירט געווארן. נאך די דריי קרבנות האט מען אונז נאך אמאל פארזיכערט, אז מער וועט מען אונז נישט שיסן.

מיר האבן פארגעעצט דעם בלוטיקן מארש. מיר האבן זיך דערנענטערט צו א גרענעץ־דארף. צו אונזער גרויסער אבערראשונג האט מען אונז צו־געפירט צו א ברייק, ווו עס זיינען געשטאנען די גרענעץ־וואכן פון די היטלער־מערדער און די רוסן, די כלומרשטע באפרייער.

די דייטשע וואך האט פאר אונז פריי עמאכט דעם וועג און מיט לויב־עזאנגען פאר סטאלינען האבן אונז די רוצחים פון בלוטיקן מארש געי־הייסן אריבערלויפן אויף דער צווייטער זייט, צו די רוסן. מיר האבן גע־פאלגט דעם באפעל און מיט די לעצטע כוחות גלאפן צו דער עלפטן ברייק, ווו עס איז געשטאנען די רוסישע וואך, נישט גלויבנדיק זיך, אז מיר זיינען שוין ניצול פון דעם בלוטיקן מערדער.

די רוסישע גרענעץ־וואך, וועלכע איז געווען קליין אין צאל, נישט וויסנ־דיק וואס דא קומט פאר, און נישט קענענדיק אינהאלטן אונזער דרוק, האט אונז גלאזט גיין פארויס, ביז מיר האבן דערגרייכט די רוסישע טעריטאריע.

בלויך שנעל האט זיך פארשפרייט אין סאקאל די ידיעה וועגן אונז. מאסנ־וויז האבן זיך יידן פון סאקאל גלאזט גיין צו דעם ארט, וווּ מיר זיינען געשטאנען אין געווארט אויפ גורל. מיט קנאדיקע אויגן האבן מיר גע־קוקט אויף זיי פון דערווייטנס. מען האט זיי צו אונז נישט צוגלאזט און מיר האבן זיך פון דעם ארט נישט נעקענט רירן, צוליב דער פארגרעסער־טער גרענעץ־וואך.

אין דעם מאמענט זיינען אויסגעוואקסן פאר אונזערע אויגן עטלעכע הויכראנגיקע מיליטערלייט און פארלאנגט אן אויפקלערונג, וואס עס האט אונז אהער געבראכט. עטלעכע יידן, וועלכע האבן זיך געקענט מיט זיי פארשטענדיקן, האבן זיי אינגעריגעט אלע איינצלהייטן פון דעם טרויע־ריקן וועג, וואס מיר האבן דורכגעמאכט און וויפל קרבנות מיר האבן אי־

בערגעלאזט. די מילימערישע פארשטייער האבן אונז אגענאזגט א גוטע בשורה, אז באלד וועט מען אונז נעמען אין שטאט, אין פאר אונז צוגע־גרייטע צימערן, ווו מען וועט אונז אויפנעמען מיט א מאלצייט, און מיר וועלן שוין מער נישט פאלן פון דיייטשע קוילן.

א שטראל פון ליכט האט זיך פאר אונזערע אויגן באוויזן. נייע כוחות און מוט צום לעבן האט פון אונזערע אויגן אגנעהויבן ארויסשיינען, הערג־דיק די גוטהארציקייט פון די הויכראנגיקע פארשטייער. מיר האבן אין דעם מאמענט זיך פארגעשטעלט, אז מיר זעפינען זיך פאר די טויערן פון גן־עדן און מיר זעען פאר זיך מלאכים אין מענטשלעכן געשטאלט. מיר האבן, באמת, מקנא אפגעווען די יידן, וואס לעבן אין דעם טייל וועלט, ווו די זון שיינט פאר אלע גלייך, ווו אלע האבן רעכט פריי צו אטעמען.

דערשעפט פון די כוחות, האבן מיר מיט אומגעדולד צוגעארט אויף דער גליקלעכער מינוט, זיך שוין צו גפענגען אין שטאט. אבער, ווי איבערראש־טע זיינען מיר געווארן, ווען נאך א שעה וואלטן אויף זיי מיליטערישע פאר־שטייער, וואס זיינען אריבערגעפארן אויף דער צווייטער זייט אויף א קאנ־פערענץ מיט די היטלער־מערדער, זיינען זיי צו אונז צורוקגעקומען מיטן באפעל, אז מיר מוזן צורוקגיין פון וואנען מיר זיינען געקומען.

מיר האבן זיך צו דער ערד געוואלרפן און זיך געבעטן, מיר ווילן שוין מער נישט פאלן פון די דייטשע מערדער, שיסט אונז דא אויפן ארט, מיר וועלן צום דייטש נישט צוריקגיין. מיר האבן צעמיינט, אז עס וועט אונז געלונגען דעם באפעל בטל צו מאכן, אבער אין דער צייט, וואס מיר זיינען גלעלגן אויף דער ערד, וון אגב צווייי יידן זיינען דערווישט געווארן, האט מען אריינגעגרופן א גרעסערע צאל רוסישe מיליטער און מען האט אנגע־הויבן אינצעלנע פון אונז אריבערטראגן אויף דער דייטשער זייט, זיי האבן די אקציע דורכגעפירט בשלמות, נישט איבערלאזנדיק קיין איינעם פון אונז אויף דער רוסישער טעריטאריע.

די אקציע האט זיך פארצויגן בין שפעט אין דער נאכט. די גרעסערע טייל פון אונז האט מיט דער חילף פון די ארטיקע פוירערם אויף שיפלעך אריבער דעם בוג אויף דער רוסישער זייט און אנגעקומען אין סאקאל, דאס קלענערע רעשטל האבן די פוירערם אריינגענומען איבערצוענטיקן און מחיה געווען מיט א שטיקל ברויט און הייסע טיי, וואס מיר האבן שוין זייט פרייטיק־צונאכט נישט געזען פאר אונזערע אויגן.

איך בין אויך געווען פון די עצציילטע, וואס האבן באשלאסן צו טיילן דעם גורל מיט אונזערע קאמיליכס, און צומארגנס, דינסטיק, האב איך מיט נאך עטלעכע זיך געלאזט צוריקגיין אהיים, נישט זיינענדיק זיכער צו מיר וועלן קענען לעבעדיקהייט אנקומען צו אונזערע משפחות.

ווען מיר האבן זיך דערנענטערט צו איינעם פון די דערפלעך, וואס האבן אונז אפגעטיילט פון שטאט, האבן אונז פוירערם פארהאלטן און באזויזן דעם מאס־קבר פון אונזערע קדושים, וואס זיי האבן לויטן באפעל פון די מערדער צוגוייפגעזאמלט. דער קבר איז נאך געווען אפן צוליב דער נאך נישט־פארענדיקטער אקציע פון אפרייניגן די וועגן פון די בעפאלענע יידן. דאס בילד וועט קיינמאל נישט פארשווינדן פון די אויגן, וואס האבן עס געזען. מיר האבן גענאגט קדיש און מיט צעבראכענע הערצער פאר־געזעצט אונזער בלוטיקן וועג, צוריק אהיים.

מיטוואך ביינאכט, צום ערשטן חנוכה־ליכטל, בין איך אנגעקומען אין מיין הויז. איך בין נישט אומשטאנד אויסצודריקן מיין איבערלעבונג דע־מאלט, מיט 17 יאר צוריק, ווען אונזער הויז האט זיך אנגעפילט מיט די שכנישע פרויען, וואס האבן זייערע מענער און קינדער שוין גאנהאט פאר־לוירן אין דעם בלוטיקן מארש. איך האב געמוזט צעפינען פאר זיי א דער־מוטיקדיקן ענטפער, צו א טייל זיינען אריבער צו די רוסן און א טייל איז אוועק מיט דער צווייטער גרופע אויף בעלז, ווי איך האב שוין אין מיין באשרייבונג אינגערגענגען.

די ספאמאטישע גענוייען פון די פרויען, וואס זיינען אליין שפעטער אומגעקומען דורך די זעלבע רוצחים, הער איך נאך איצט, ווען איך שרייב דאס טראגישע קאפיטל פון אונזער שטעטל.

איך האב א בקשה צו די אלע, וואס וועלן לייענען דאס בוך, אז די אלע טראגישע קאפיטלעך זאלן בעליינט וועדן מיט דעם געפיל, ווי עד אליין וואלט עס אריבערגעלעבט, ווייל נאר אזא געפיל וועט פארהיי־בי־קן די אכזריות פון די היטלער־עמלקים.

ראובן כץ / נישט צו באַשרייבן!

ניו־יאָרק



ראובן כץ

ס׳איז ווירקלעך געווען א שווערער וועג.

דאָס גיין איז מערסטנטייל פֿאַרגעקומען בייַנאַכט. די נאַכט האָט אונז געשיצט פון די אַנטוואָנפּנע, פוילישע סאָלדאַטן, וועלכע האָבן נישט פֿארגעסן צו שלאָגן אין מיתן יידן.

אין דער שטילקייט פון דער נאַכט זייַנען אָלע פוילישע וועגן געווען אָנגעפּילט מיט יידן. ווי געיאָגטע חיות זייַנען מיר געלאָפֿן, ווו די אויגן האָבן געטראָגן.

נאָך אַזעלכע 8 טעג און נעכט לויפֿן, אן אויס־געמאַטערטער, און אויסגעשעפּטער, האָב איך אין אַ נעפּלדיקן, קאַלטן, הערבסטיקן פרימאָרגן דערקענט מיין היים־שטאָט, הרובי־שאָוו, דאָרט וווּ כ׳בין געבוירן און דערצויגן געוואָרן, אין חדר געגאַנגן, און אין שטיבל געלערנט. כ׳האָב דערקענט דעם כעלמער וועג, אברהם בראנדס מיל, וווּ איך פלעג ייַנגלווייז מיט מיין פֿאָטער קלמן שמואל, עליו־השלום, אויפמאַלן עטלעכע קערצלעך תבואה און עס פֿארקויפן די בעקער, כדי מפֿרנס צו זיין די משפּחה.

ווו נישט וווּ האָבן זיך מענער און פרויען באַווײַזן אויף די שוועלן פון זייערע הייזער. נישט אויסגעשלאָפענע, מיט א באַהאַלטענער אימה אין זייערע אויגן, האָט אייניער דעם צוויי־ניס נעפֿרעגט:

— וואָס הערט זיך? ס׳איז שטיל? כ׳האָב דערפֿילט, אז ס׳איז דערוואַלבער ציטער אין שרעק, ווי ביי די יידן אין וואַרשע, לובלין און כעלם.

כ׳האָב אטראַפּן הרובי־עשׂו א צעטומלטע. די רוסן זיצן זיך צוריק אויבערן בוג און די שטאָט וואַרט אויפֿן אנקום פון די דייטשן. יידן בלייַבט, צעטומלטע מיט שרעק אין זייערע אויגן לויפֿן אַרום און פֿרעגן זיך:

— וואָס טוט מען? לויפֿן מיט די רוסן אויף נע־יגנד, אָדער בלייַבן אין די היימען און פֿאַרלאָזן זיך אויף גאָטס באַשלוס.

ייַנגוואַרג איז געלאָפֿן, אָבער דער גרעסטער טייל פֿון דער יידישער באַפֿעלקערונג איז געבליבן אויפֿן אָרט. מיט יעדן טאָג איז געוואָקסן די שרעק.

שוין אין די ערשטע טעג פון אריינמאַרש פון דער דייטשער ארמיי האָבן יידן גלייך דערזען די געפֿאָר, וואָס דראָט זיי. הייזער זיינען אויסגעברענט, געוואָרן, די געשעפטן און פֿארמעגנס קאָנפֿיסקירט, יידן האָבן געמוזט נאָלן דירה־געלט פאר זייערע אייגענע וווינונגען.

נאָכן בארויבן האָבן זיך אָנגעהויבן די פארפאלגונגען. יונגע און אָלטע האָט מען גשישקט אויף שווערע ארבעט, טויט־קלעפּ זיינען געווען א נארמאָלע דעשיינונג אין מיר האָבן שוין אָנגעהויבן פילן די בעפֿאָר פון אומקום. פון דער האָפענונג, אז זיי וועלן אונז ניצן אלס אומזיסטע ארבעטער האָט זיך אויסגעלאָזט א בוידעם.

די לאָגע איז געווען האָפענונגסלאָז. ס׳לעבן הפקרדיק. דא שיסט מען א יידן, יעקב שאפּעל, ביי דער טיר פון זיין געוועלב, דא פירט מען א גרופּע יידן אין רוסאָלקע און מען שיסט זיי.

די ערשטע, בלוטיקע מאסן־אקציע האָט זיך אנגעהויבן אין נאָוועמבער 1939. אין א פרייטיק, נאָך ליכט־בענטשן, זיינען יידן אין נעהייל געלאָפֿן דאונען. מאָמעס האָבן מיט זייערע ציטערדיקע הענט באדעקט די דאָרע, אויסגעבלייבטע פנימער בייַם ליכט־צינדן און געווייַנט אויף ציער ביטער מזל און נישט געווסט, וואָס ס׳וואָרט אויף זיי מאָרגן.

אין דער זעלבער צייט איז דודל שמערל ס, דער שטאָטישער שמש, לויטן באַפֿעל פון ראָט, ווי א ווינט אַרומגעלאָפֿן אין אָלע בתי־מדרשים אין חסידיש־שטיבלעך און אויסגערופֿן, אז אָלע יידן פון 15 ביז 65 יאָר זאָלן מאָרגן 8 אזייגער אינדערפרי קומען אויפֿן וויגאן, רעגיסטרירן זיך קיין רוסלאַנד.

א פינצטערער וואָלקן האָט זיך מיט אמאָל אַראָפּגעלאָזט איבער די דער־שראָקענע יידן. מיט צעבראָכענע הערצער האָבן יידן מקבלת־שבת גיוועזן. קלמן שמואל עליו־השלום, האָט אין הוסיאטינער שטיבל מיט שברת־הלב און ציטער אריינגעוויינט אין דעם לכה, דודי, לקראת כלה, פני שבת נקבלה.

א טויטע שטילקייט האָט געהערשט נאָכן דאונען. יידן האָבן זיך שטיל געזאָגט: גוט־שבת. שכנים זיינען געלאָפֿן אַיינער צום צווייטן זיך פרעגן, וואָס מ׳זאָל מאָרגן טאָן.

— וואָס בלייבט דען צו טאָן, מען מוז דאָך גיין.

פרויען און קינדער האָבן געוויינט א גאַנצע נאָכט. די גאַנצע שטאָט איז פארוואַנדלט געוואָרן אין אַן עמק־הבכא און געזאָגט תהילים, אנדערע האָבן נאָך גלייַיגט האָפענונג, אז מ׳וועט בשלום אריבערגיין די גרענעץ.

קוים האָט מען זיך דערוואָרט אויפן פרימאָרגן. יידן האָבן מיט כונה געדאוונט און מיט טרערן באגלייט געוואָרן פון זייערע היימען.

אָלטע און יונגע, שטאָט מיט זייערע ייַנגלעך, ווי יצחקלעך געפירט צו דער עקדה, האָבן זיך געלאָזט צום ווייַנאָן.

— אויפן וועג צום וויגאָן — דערציילט יאָסעלע שער — איז שוין פאר אונז קלאָר געוואָרן, אז מיר זיינען אריינגענאָרט געוואָרן און א גוט פארטראכטער אויסראטונגס־אקציע. וועג איך מיט מיין פאָטער ישעיהו שער, עליו־השלום, האָבן זיך געאיילט צום פלאָץ, איז שמואל ברענד פון ערגעץ ארויס אין אין דער שטיל א וווינק געגעבן צוריקצוגיין אין שטאָט. וען יידן האָבן אָנגעהויבן גיין צוריק, איז גלייך אָנגעפֿאָרן א דייטשער אויטא מיט זשאנדארמען און באפֿוילן גיין פאָראויס וועד ס׳האָט זיך גוועלט דערנענטערן צו אונז, האָט גדעדאי דערשאָסן צוויי וועלן. אזוי איז אפּרים דייטש טאָכטער דערשאָסן אָנגעוואָרן, וועז זי האָט געפרווועט עפּעס דערלאָנגען איר פאָטער.

אויפן פלאָץ האָבן מיר זיך דערווואוסט פון די כעלמער יידן, וואָס זיי האָבן אדורכגעמאכט אויפן וועג קיין הרובי־עשׂו. פיל פון זיי האָבן די דייטשן אויסגעשאָסן אויפן וועג. ס׳איז אונז גלייך קלאָר געוואָרן, וואָס ס׳דערוואָרט אונז. א וועג וואָס קיינער האָט נישט געוווסט וווהין ער פירט.

נישט אומזיסט איז דער מאָרש פון הרובי־עשׂו־ער און כעלמער יידן אַריין אין דער געשיכטע פון דער מארטיראלאגיע פון יידן אין דער צווייטער וועלט־מלחמה, אונטערן נאָמען: דער טויטן־מארש.

— ס׳איז ריכטיק געווען א טויטער מארש — דערציילט יאָסל שער. — א קנויל, א צונויפגעקלעפּטע, אייַנגעקארטשעטע, אייַסגעקרימטע מאסע האָט זיך באַוועגט אין די קאָלטע, רעגנדיקע, נאָוועמבער־טעג אויף די פוילישע, בלאָטיקע וועגן. די דייטשן אויף פערד און וועגענער האָבן מיט א סאדיסטיש, רוצחיש פארגענען געיאָגט די אויסגעמאטערטע יידן. מיר האָבן פון זיך אראָפּגעוואָרפן אָלע מלבושים, ס׳זאָל לייכטער זיין צום גיין, און וועד ס׳האָט נישט געהאט קיין כוח, האָט מען אים גלייך דערשאָסן.

פּינע טאָקערס א יינגעלע פון 14 יאָר האָט זיך קוים נאָכגעשלעפּט אין זיך געקלאָמערט מיט זיינע קינדישע הענטלעך ביי זיין פאָטער און געוויינט אויפן קול, די דייטשן האָבן אים געשאָסן. ווי א פייגעלע איז ער עפּאָלן אין דער בלאָטיקער ערד.

ס׳האָט נישט געפּעלט קיין קדושה, גיסטיקע און פיזישע גבורה אין דעם טויטן־מארש. פיינוש קצב, א בעלזער חסיד מיט אַן הדרת־פנימדיקער שוואַרצער בארד, האָט, ביים ארויסשלעפּן אים צום שיסן, מיט ברייט־אויסגעשטאַרשטעטע אויגן אין אויסגעשטרעקטע הענט פארוואלקנטן הימל, מיט אַן אומענטשלעכער שטימע אַדורכגעשניטן די לופט מיט זיין געשריי:

— שמע ישראל! דער עכא פון דעם אויסגעשריי האָט זיך ווייט אפּאנאַנדערגעטראָגן איבער וועלדער און פעלדער. מיר אָלע זיינען פארצויטערט געוואָרן פון זיין געשריי. דער דייטש האָט א ווייל פארלאָרן זיין מאָכט איבער זיך. א צוויישטער דייטש האָט אים אריסגעהאלפן. מיט אויסגעשטרעקטע הענט צום הימל איז פיינוש געפאלן צו דער ערד.

נח וועד־טאג, א ייד אַ גבר, א ברייט־פּליציקער, האָט פּאַרן שיסן זיך געוואָרפן אויפן דייטש, אנכאפּנדיק אים פּאַר דער האַנט מיטן רעוואָלווער, און זיך געראַנגלט מיט אים. א צוויי־טער דיישט האָט נחן פון הינטן דערשאָסן. ס׳איז אפשר געווען דער ערשטער סימבאָל פון יידישן וויידער־שטאַנד קעגן די נאַצישע מערדער.

הונגעריקע, דורשטיקע, צונויפגעקלאַמערט אינער צום צוויי־טן זיינען מיר געגאַנגען, וואָן עמיצער האָט זיך געוואָרפן טרינקען פּין א קאַלוזשע בלאָטיקע וואַסער, איז ער גלייך דערשאָסן געוואָרן. דודל שמערל׳ס האָט געבעטן טרינקען איז ער גלייך דערשאָסן געוואָרן.

פון א וואַגן, וועלכער איז נאָכגעפאָרן, האָבן די דייטשן פון צייט צו צייט ארויסגענומען א ברוי׳ס און עס אויסגעשטרעקט, אבער ווער ס׳איז ארויס דאָס נעמען איז שוין מער נישט צוריקגעקומען. מיט אויסגעשטרעקטע הענט אין דער לופט איז ער פון עטלעכע שאָסן אפּגעפאַלן.

ביי דאלאביטשעוו זיינען מיר גלעזגן א גאַנצע נאַכט אין דער בלאָטיקער ערד, צונויפגעקוועטשט איינער צום צוויי־טן. פיל פון אונז, זיינען געווען האלב־נאַקעטע, בארוועסע, צעבלוטיקטע. די קרעכצן אין געוויינען זיינען געווען אומבאשרייבלעך. פון עמצנס א פארקרימט מויל האָט זיך ארויס־געריסן א יללה.

ס׳איז געווען א לאַנגע, שווערע נאַכט, ווי אַן אייביקייט האָט זי זיך געצויגן.

ס׳האָט די זילבערנע לבנה, ווי פארשעמט זיך באהאלטן. די שוואַרצע, רעגנדיקע וואלקנס האָבן פארדעקט איר וויי־טס פנים. א קאלטער, דריבצנער רעגן האָט אַ־פּדירבלט אי־בער אונז. מיר זיינען גלעזגן אומבאוועגלעך, ווי א טויטע, גוססדיקע מאַסע, קיינער האָט זיך נישט געריכט פון ארט.

פּונדערווייטנס האָבן זיך פּייערלעך גלאָשן אין קלייניע פּויערישע פּענצ־טערלעך. ס׳האָט א קו זיך פארצויגן מיט איר הייזעריק מוקן. א פּויערישער הונט האָט אדורכגעשניטן די לופט מיט זיין אומעטיקן גבעיל, אויף א זייטיק וועגל האָט זיך א פּויערישער וואַגן געיאָגט אהיים.

מיט געוויין און תפילות האָבן מיר זיך דערוואַרט אויפן טאָג. עלטערע יידן האָבן געזאָגט שטילערהייט מודה־אני און ברכות. ס׳האָט זיך אין א ווילע שפּעטער דערהערט די דייטשע, גראָבע, גארגלדיקע שטים:

— אויפשטיין!

אָלע האָבן זיך גלייך אויפגעשטעלט. די צווייטע קאַמאַנדע:

— מארשירן פארויס!

די מאַסע מענטשן האָבן זיך מיט א ציטער א וויג געטאָן פארויס, נאַכ־שלעפּדיק נאָך זיך מידע פיס. אן אויסגעמיש פון שווער־באשטוילטע, טרעגעריש פיס מיט באלעבאטישע, שבתדיקע שיך און קינדערישע פיסלעך מיט שיכעלעך. דאָס אלץ האָט זיך אויסגעמישט אין איינעם אין דעם בלו־טיקן מארש. שטארקערע האָבן אַהאלפן די שוואַכערע, זיי מיטגעשלעפּט, אונטערגעהאלטן, זיי זאלן נישט פאַלן. יעדער איינער האָט זיך באַמיט צו זיין אין דער מיטן פון דער מאַסע, נישט צו זיין באַמערקט פון אונטערע

באַגלייטער. מיר זיינען געווען הונגעריק און פארחלשט.

ביים וועג האָט אַ פויערטע געפירט אַ קו, טראַנדיק אין איין האַנט עפּעס איינגעבונדן אין א פאטשיילע. קאַנטיק, כ׳האָב דערשפּירט אז עס איז ברויט. איך בין שנעל ארויסגעלאָפן, ארויסגעכאפּט ביי איר דאָס פּעקעלע מיט ברויט, כ׳האָב עס צעטיילט ארום מיר און יעדער האָט געשטילט זיין הונגער מיט א ביסן ברויט.

נאָך פיר טעג יאָגן אונז אויף די בלאָטיקע וועגן, אויסגעמישט מיט בלוט פון אינזערע נאַענטע, האָט מען אונז צעטיילט אין צווייי גרופּעס.

— אונזער גרופּע — דערציילט יאָסל שער — איז אריין אין בעלז פארנאַכט. דאָ האָבן אונז די דייטשן געמאַלדן, אז מיר מוזן אדורכגיין דעם טייך, וואָס אויף זיין צוויי־טער זייט געפינען זיך די רוסן, זיי האָבן אונז געגעבן 10 מינוט צייט דעם פלאַץ צו פארלאָזן.

מיט די לעצטע כוחות האָבן מיר אַנגענהויבן לויפן, מיטשלעפּנדיק מיט זיך שוואַכע און קראנקע. ווי געאַנגסט חיות, זיינען מיר געשפרונגען אין קאַלטן וואַסער. פיל פון אונז זיינען פארציקט געווארן פון קאַלטן שטראָם. די קולות און געווייינען זיינען געווען הארצרייסנדיק.

די, וואָס זיינען אריבער דאָס וואַסער, זיינען ארומגעריגלט געווארן פון דער רוסישער וואַך. זיי האָבן אונז באַפּוילן זיך צו לייגן אויף דער ערד. אַזוי זיינען מיר גלעזגן א גאנצע נאַכט. פיל האָבן אויסגעהויכט זייער נשמה, אנדערע זיינען פארפרוירן געווארן פון לויגן אין די נאַסע קלייד־טער.

אינדערפרי האָבן די רוסן אונץ באפוילן צוריקצוגיין. מיר האָבן נישט געוואָלט. מיר האָבן געוווסט, וואָס אינז דערווארט אויף דער דייטשער זייט. אונזער געוויין און געבעט האָבן נישט געהאלפן, ס׳איז א באַפעל פון קאַ־מאַנדיר.

מיט גוואַלד האָבן זיי אונז געיאָגט צוריק דורך דער בריק, ס׳איז געווען א שוידערלעך בילד. א מאַסע קאַליעטשעטע, אויסגעפרוירענע, מריישלדיקע שקלעטן, אין נאַסע מלבושים. מ׳האָט אונז ברוטאל אויסגעווארפן אויף דער צווייטער זייט און מיר האָבן זיך קוים דערשלעפּט קיין בעלז.

אין די הורבע, יידישע הייזער האָבן מיר זיך געטרייקנט. נאָך עטלעכע טעג רופן האָבן אונז די ארטיקע פויערים געפּירט אהיים.

אין די היימען איז געווען דער ריכטיקער תשעה־באב. פון אלע שטיבער האָט מען געהערט דאָס געוויין פון פרויען און מאַמעס, וואָס זייערע נאַענטע זיינען אהיים נישט געקומען.

אט אזוי האָט אונזער שטאָט אריינגעשריבן נאָך א קאַפּיטל אין דער יידי־שער / מארטיראלאגיע אונטערן נאַמען: גולי הרוביעשאוו.

די ליידן פון די געטריבענע פון אונזער צייט האָבן זיך צונויפגעמישט מיט די ליידן פון אלע פעטריבענע און געפיניקטע פון אלע צייטן, אַנהויבנדיק פון די גולי בבל.

די גביות־עדות פון דעם בלוטיקן מארש דאַרפן, ווי א הייליקייט, אפּגעהיט ווערן און איבערגעגעבן לדור־דורות.

נישט צו באשרייבן איז עס — נאָר צו פארשרייבן.

טרויעריקע דאַטן פון הרוביעשאוער מארטיראלאגיע:

1 דעצעמבער 1939 — **דער בויטן־מאַרש פון הרוביעשאוער יידן צום בוג.**

1 יוני 1942 — **זיינען בערך 3400 הרוביעשאוער יידן אויסגעזידלט אין פארניכטעט געווארן אין מאביבאר.**

7-9 יוני 1942 — **זיינען בערך 2000 הרוביעשאוער יידן אויסגעזידלט געווארן אין דערמאַרדעט געווארן.**

28 אקטאָבער 1942 — **זיינען בערך 2000 הרוביעשאוער יידן אויסגעזידלט אין פארניכטעט געווארן אין מאביבאר.**

סעפּטעמבער 1943 — **ווערן ליקווידירט די לעצטע 160 הרוביעשאוער יידן פון דער אויפראמונגס־קאַמאַנדאָ.**

יעקב טשעכאוויטש / ס׳איז שוין צוגעגרייט א וואנע

ניו־יאָרק

„דושעלניצע" — אזוי האט געהייסן די יאטקאווע פאס — וועלכע איז באשטימט געווארן פארן ביסל געביליגע פארמעגנס מאגאזינירן. ריינקיך די יידישע הייזער און ס׳ביסל געביליגע פארמעגנס מאגאזינירן. אז יענקעלע בראנד האט מיך דערזען, גיט ער צו מיר א מאך מיט דער האנט. ער קלערט מיר אויף, אז די עקספעדאפ האט דא איבערגעלאזט נאר 160 יידן צו דער ארבעט. און וען זי וועט זיך ענדיקן, וועט מען אונז אלעמען אויסשיסן. ס׳איז שוין אפילו צוגעגרייט א „וואנע", דאס הייסט א קבר, א ברודער־קבר איז שוין אויסגעגראבן און צוגעגרייט. און יענקעלע שמייכלט נאך דערבי, ווען ער זאגט:

— ס׳וועט אונז נאכנישט העלפן, איך און דו און מיר אלע דא וועלן מוזן גיין דעם זעלבן גאנג וואס אלע, אין דער „וואנע" אריין.

דאס לעבן אין דער דזשעלניצע ווערט אלץ מער אומדערטרעגלעך. דער מערדער קומט אלעמאל ארויס אויף דער יאטקאווע, זוכט און נישטערט. די עקספעדאפ האט אפילו, אז מיר העלפן ארויס פארבאהאלטענע יידן.

און דערצו האבן מיר, די פארבליבענע, זיך געשעמט. מיר זיינען דאך שוין נישט געווען פארכנכט פאר קיין יידן, ווייל פארמעל איז שוין הרובישאוו יודענריין. בייַ דער באן, אויפן וואקזאל, איז געווען ארויפגעקלאפט א שילדל מיט אן אויפשריפט: יידן־דריין!

אונזער צייט ענדיקט זיך, אונזער ארבעט, ענדיקט זיך אין אונזער לעבן ענדיקט זיך. מיר זיינען שוין נאר ווינציק, ס׳זיינען שוין פארגעקומען פאר דער צייט עטלעכע סעלעקציעס, און מ׳האט זיי אלע אויסגעשיקט קיין מאידאנעק.

דעם 31־סטן אויגוסט 1943 האט זיך אויפגעלעזט דער ארבעט־לאגער אויף יאטקאווער גאס. אין דאזיקן טאג האבן זיך מיט אונז געפונען די יידן:

ניוניע ארענשטיין מיט זיינע דריי ברידער און אין שווס־טער, דוד, מאניע און פעלא ראטענבערג, וועלוויש טער, דוד, מאניע און פעלא ראטענבערג, וועלוויש ווייַנבערג, אברהם איזיק, אברהם גאלדמאן, משה לוצקי, אסתר אויסבראך, בענטשע פינק, קלינגהאפערס א ברודער מיט זיין פרוי און טאכטער, חיה קוימאן, פיינול שמוק, יאסקע און נטע שער, מאטל הורוויץ, אברהם שעטשקעמאכערס א טאכטער, משה רור מיט זיין פרוי, הערש האלער, א לאדושער קאמאשניק, נפתלי מייל, אברהמעלע לערער מיט 2 טעכטער, דוד לערער מיטן זון ליבעלע, דבורה פייל, אבראמעק פינקעלשטיין, ליפיק אבער־ציגער און זיין שוועסטער אירקע, אברהם גאלדפארב, אייזיק פינגער מיטן זון מעכל, קלינגהאפערס א טאכטער, פעשע זינגער מיט איר שוועסטער שרהלע, פישל ווימער מיט זיין פרוי חיה, יצחק שער מיט זיין פרוי און טאכטער טעמקע, יאסל רעכטשאפט מיט זיין פרוי, שמעון גליק מיט זיין פרוי דאבע, מארי קארנבליט מיט זיין פרוי און שוואגער צוקער, און יעקב טשעכאוויטש.

דאס איז געווען דאס פארבליבענע רעשטל יידן פון הרובישאוו און פון גאנצן פאוויאט.

מיר ווארן אריבערגעשיקט אין ארבעטס־לאגער בודזין, נישט ווייט פון קראשניק.

איך האב זיך גיכפריים, וואס איך בין פטור געווארן פון דעם אפעלעם, צוגעגריפן מאסן־קבר בייַ אונז אין שטעטל. אבער נישט געקענט פארגעסן אז מיר האבן אזעמוט איבערלאזן אויף גאסט באראט עטלעכע קינדער, וועלכע מיר האבן אין גיכהיים אויסבאהאלטן.

צווישן די קינדער האט זיך גיפונען גענעדל פינקלשטיינ־ג א קינד און גזשימעק דעם פרויזערס א קינד.

דעם 14־טן פעברואר, בעת א שטורמדיקער ווינטער־נאכט, האבן מיר, עטלעכע הרובישאווער, זיך צונויפגעראדט צו אנטלויפן פון לאגער.

איינער פון אונז, א יונגער בחור, אייזיק הערבסט, האט זיך אונטערגענומען איבערצוהאקן די דראטן. ער האט דאס אויסגעפירט און איז מיט זיין ברודער, משה אנטלאפן. מיר האבן געווארט אינדרויסן ביי א וואגע, אויב ס׳וועט אלץ אדורכגיין גלאטיק, וועלן מיר איינציקווייז אנטלויפן. דער וואכמאן אויפן טורעם האט אבער דאס גלייך באמערקט און ס׳איז באלד געווארן א שיסעריי. מיר זיינען אריין צורוק אין באראקן, גלייך ווי ס׳וואלט גארנישט פאסירט.

יחיאל פייער ז״ל / אנשטאט א מצבה

19 יאר נאך דעם טרויעריק־בארימטן טויטן־מארש פון כעלמער און הרובישאווער יידן איז נאך אלץ די געזעלשאפטלעכע מיינונג צעטיילט: יא אדער נישט ווידערשטאנד. וועגן מען האט די יידן פון ביידע שטעט עטעריבן צו דער סאוויעטישער גרענעץ, איז אויפן וועג אינסטינקטיוו געבוירן געווארן דער גרעסטנק פון ווידערשטאנד, היות די דייטשן זיינען געווען אין א קלייניר צאל, א 10—6 מאן מיטן גאלן ימח־שמו בראש.

גלייכצייטיק איז אויפגעשוומען דער פחד פאר נקמה. וואס וועלן די דייטשן נאך דעם ווידערשטאנד טאן מיט די אין דער היים־געבליבענע וויבער און קינדער. אין דעם גראנגל פון יא אדער נישט ווידערשטאנד איז דערוויל פון עולם געווארן אלץ וויניקער און וויניקער.

נח האט אין דעם ויכוח נישט אנטיילגענומען. געצייטלט ווערטער האט ער ארויסגעברומט דורך די פארקריצטע ציין:

— יידן, לאמיר זיך וואראפ אויף זיי!!!

אויך נחן איז א שאד געווען זיין לעבן און דאס לעבן פון זיין פא־מיליע, טראץ דעם, וואס ער האט אלע יארן געארבעט שווער, כדי צו בא־שיין זיין פאמיליע. נאך שטארקער איז בייַ אים געווארן דער דראנג צו לעבן, ווען ער האט זיך דערמאנט, אז ער האט נאך אפילו נישט געפרווט פארזוכן דעם טעם פון קינדער־נחת. פון געדאנק אליין איז אים געווארן וואראם אין אלע גלידער.

עס פארשווינדט דאס בילד פון פארפיניקטע און פארצווייפלטע פני־מער. א שמחה איז יעצט. אלע זיינען זיך געקומען פרייען, שטערט נישט נח מאכט חתונה דאס ערשטע קינד.

ער איז שוין נישט געלאפן בעתן מארש, נאר געשוועבט. ער איז אינ־גאנצן נישט מיד, די פיס הייבן זיך ביי אים, ווי צו א מצוה טענצל.

און ווען דער דייטש האט צויף אים געוואראפן אן אויג, און אים באפוילן ארויסצוגיין, בכדי אים צו שיסן, איז עס דאס אים מאמענטאל נישט געווען פארשטעגדלעך. ער האט אים אנגעקוקט מיט א פאר פארשטארטע אויגן.

— פארוואס? איך קען נאך גיין, איך וויל נאך לעבן.

און ער האט באשלאסן: איך וועל זיך נישט לייגן.

און ווען דער דייטש מיטן רעוואלווער אין האנט האט אים צום צוויטן מאל באפוילן ארויסצוגיין, האט ער אים אנגעפאפט צוזאמען מיטן רעוואל־ווער און זיי האבן זיך ביידע אנגעהויבן ראנגלען אויף לעבן און טויט, ביז עס איז אונטערגעקומען א צוויטער דייטש און נחן דערשאסן.

נישט באשערט געווען נחן צו דערלעבן נחת פון קינדער.

עדותו של צבי פחטר, איש הרובישוב, בתביעתו של היועץ המשפטי נגד הצורר אדולף אייכמן בירושלים

בפני: כבוד אב בית־הדין, השופט משה לנדוי
כבוד השופט, בנימין הלוי
כבוד השופט, יצחק רוה.

התאריך: ט"ו באייר תשכ"א (1.5.61).

אב בית־הדין: אני פותח את הישיבה העשרים ואחת של המשפט. התביעה ממשיכה.

היועץ המשפטי: אני קורא לעד, צבי פחטר.

העד צבי פחטר: יידיש.

אב בית־הדין: אתה יכול להישבע בעברית?

העד צבי פחטר: כן. יש לי בקשה: אם לא אוכל לעמוד, יורשה לי לשבת.

אב בית־הדין: שים את הכיפה על ראשך. תגיד: „אני נשבע באלוהים, כי עדותי במשפט זה תהיה האמת, כל האמת ורק האמת".

העד צבי פחטר: (חוזר אחרי אב בית־הדין): אני נשבע באלוהים, כי עדותי במשפט זה תהיה האמת, כל האמת ורק האמת.

אב בית־הדין: מה שמך המלא?

העד צבי פחטר: פחטר הרש.

אב בית־הדין: בעברית — צבי?

העד צבי פחטר: כן.

אב בית־הדין: איך אתה כותב פחטר?

העד צבי פחטר: פחטר.

אב בית־הדין: תענה למר האוזנר.

ש. ספר על הצעדה מהרובישוב וחלם ב־2 בדצמבר 1939.

ת. ב־1 בדצמבר 1939 הודיע שמש בית־הכנסת דודל שמרל בכל הרחובות והבתים, כי למחרת, ב־2 בדצמבר 1939, בשבת ב־7 בבוקר, על כל הגברים מגיל 15 עד 60 לצאת לוגוז, לרחבת מרעה להבהמות.

ש. באיזו עיר זה היה?

ת. בעיר הרובישוב, 50 קילומטרים מחלם ו־120 קילומטרים מלובלין.

ש. יהודים מחלם היו אז בהרובישוב?

ת. אנחנו לא ידענו דבר על כך.

ש. האם הובילו יהודים מחלם להרובישוב?

ת. עמדנו 4 שעות בשבת בבוקר בחוץ, ואז נודע לנו שגם יהודי חלם באו.

ש. אנא, המשך לספר מה קרה בשבת.

ת. בשבת בבוקר נהרו בהמוניהם כל היהודים מגיל 15 עד 60. באו גם ילדים מתחת לגיל 15 וגברים למעלה מגיל 60, מתוך סקרנות.

ש. כמה גברים היו שם?

ת. יותר מאלפיים. כשבאנו, סובבו אותנו, סביב־סביב, בשרשרת כה חזקה, שרק בחזית ראיתי כדבר הזה. כשנפסקה הקהלת האנשים, אמרו לנו לעמוד בחצי גורן. פולקסדויטשה אחד מסטריזוב, שהיה הדובר, התחיל להשמיע מה עלינו לעשות. הוא התחיל לקרוא ברשימה, ולבדוק, אם האנשים הופיעו. הם נוכחו לדעת, שהופיעו יותר אנשים מאשר חישבו מראש. הודיעו לנו, שאנחנו יוצאים לצעדה ושעלינו למסור כל מה שבידינו: מעות, זהב, כסף, שעונים, ובידינו יותירו 20 זלוטי.

ש. כמה זה היה, 20 זלוטי?

ת. הערך היה: 10 מרקים.

זה נמשך שעות מספר. את הליכתנו ליוו צעקות ותחינות של נשים וילדים, אשר כולם רצו להצטרף אלינו, כי איש לא ידע שזאת צעדת־מוות. הדפו אותם, דחפו אותם, וצעקתם נשמעה במרחק 2—3 קילומטרים. לא היה כל כך קל להדוף את הצעקות הללו. אז הודיעו: כל אשר לא הגיע לגיל 15 — יעזוב את השורה ויחזור לביתו. אחר כך הוסיפו ואמרו: כל מי שגילו למעלה מ־60 שנה — יעזוב את השורה וילך לביתו. אחר כך ביקשו את בעלי־המלאכה: נגרים, סנדלרים, חייטים וכיוצא באלה — לצאת. מהציתם שלחו לביתם ומחציתם הכניסו לשורה.

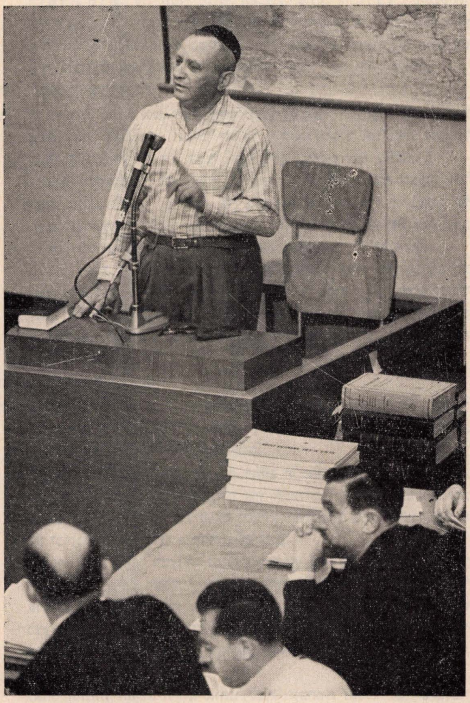
ש. כשאתה אומר „הם", למי אתה מתכוון? מי עשה זאת?

ת. אלה היו אנשי ס"ס, גסטפו, אנשי מדים שחורים ומדים ירוקים וכהים, כשישלחו את כל האנשים האלה הביתה, הרגיע דבר זה את הרוחות. הצעקות שככו וגם אנחנו נרגענו, כי חשבנו שאין זו באמת אלא צעדה. אחר כך העמידונו בארבע שורות, בזה אחר זה.

העד פחטר: אחרי כן אמרו לשני ולשלישי בכל שורה להתקדם, כך שנותרו הראשון והרביעי. כאשר נותר, אם כן, המרחק הריק הזה בין הראשון והרביעי בכל שורה, הכניסו לשם את אנשי חלם, שהובאו לשם יום לפני־כן. אנשי חלם לא תפסו מקום רב. הם לא היו אז מרובים, סגרו את השורות והיו שורות של ארבעה אנשים.

היועץ המשפטי: בערך, כמה אנשים היו לפי דעתך?

ת. נתנו פקודה לא לדבר, לא להסתובב, לא להסתכל, לא לבוא במגע. מי שיפר את הפקודה — יירה. נתנו פקודה: לצעוד קדימה. החיילונו ללכת. בדרך שהובילונו בה — לא היה כביש. כך הלכנו עד שהגענו לכפר הולוטושינס. ילדה הצליחה לרוץ אחרי השורה ולצעוק כל העת עד שהגענו לאותו כפר: אבא, אבא! ליד הולוטושינס סולקה הילדה. אנו לא ידענו מה קרה לה, שמענו יריה בלבד. בעינינו לא ראינו באותו יום ראשון הריגות. רק מפעם לפעם, נאמר לכל מי שעמד לסדר



דער הרובישאוער, צבי פחטר, דערציילט וועגן טויטן־מארש פון הרובישאוו צום רוסישן גרענץ אין דעצעמבער 1939.

צבי פחטר, איש הרובישוב, מספר לבית־המשפט על צעדת־המוות מהרובישוב לגבול הרוסי בדצמבר 1939.

את בגדיו, שיצא מן השורה, ואחרי כן שמענו מאחורינו קול יריה.

כך צעדנו 12 קילומטר מהרובישוב, כשרגלינו בוסטות בבוץ, כי ווהי עונת הגשמים החזקה ביותר. זה היה בחודש דצמבר. אז אמרו לנו: לשבת או לשכב, כי כאן נלון.

כאשר כבר ישבנו על הארץ, באו להתווכח אתנו ולומר לנו, שאנו אשמים במלחמה.

ש. מי זה הם?

ת. אנשי הס"ס. אמרו לנו, שקשה כאן להתווכח, אולי ניכנס לחדר ושם נמשיך בויכוח. לקחו את כל כלי־הקודש, את שני הדיינים, ה ר ש ל ה רוזנצוויג, ונפתלי רוקח, שני השמשים משה קודוק וקוטשער ועוד כמה גברים מגודלי־זקן. מפעם לפעם, שמענו שגם מקבוצות אחרות לקחו אנשים. הערכנו, כי באותו ערב נלקחו כ־200 איש. אנו לא ראינו מה קרה לאנשים האלה, אבל עדיין היתה תקוה בלבנו אולי אין זאת צעדת מוות.

למחרת שוב העמידונו בטורים, אלא בכל שורה היו רק שלושה אנשים.

ש. האם חזרו הרבנים והשמשים?

ת. לא. כשהגרנו לדרך, ראינו לצידי הדרך דם, גוויות לא ראינו. כשהגענו לכפר צ'וביזשי, ראינו בצידי הדרך מכונית שרופה, שנשארה שם מימי הקרבות. עמדנו כ־5 דקות, בשעה שזקן הצעדה, האיש שהוביל אותנו על סוסו, ושניים מעוזריו התיעצו. לאחר התיעצות זו הודיעו לנו, שאסור לנו להביט ימינה, שמאלה או אחורה, אלא אך ורק קדימה. קודם־כל הוציאו שני יהודים, יהודי אחד בעל זקן והבהב, ש מ ו א ל ה ר ש קופרשטוק, עוד יהודי מגודל זקן, ב נ י מ ין ר ו ז נ ב ר ג והשלישי היה ל ב נ פ ו ס. כשלקחו את לבנפוס, היתה הטרגדיה גדולה. הבן קפץ ואמר: הניחו לאבי, אבוא במקומו. אמרו: בוא, גם אתה. לקחו אותו עם יתר היהודים. בארבעתם ירו בקדקדם והכדור יצא דרך מצחם.

ש. בעצמך ראית זאת?

ת. כן! הניחו יד על אדם והכו בקת הרובה בראשו. היה שם, למשל, איש בשם נ ו ח ו ר ט מ ן. הניחו יד עליו, רצה להסיר את היד, הכו על כתפו, שיברו לו את היד במכה והכו בקת בראשו ומיד נורה.

היורים התחלפו כל חצי שעה, כי קשה היה להדביק את הצעדה. כל הזמן הריצו אותנו, "פרנזה", כל הזמן האיצו בנו. כך זה נמשך כל היום, עד שהגענו לכפר מלכיב. כל הזמן הם שאלו זה את זה: כמה הספקת להרוג ביריה? האחד אמר: 89, השני: 102, וכך הלאה.

נכנסנו בערב למלכיב, לא לבוץ, כי אם לאולם. אולם האולם היה כה קטן, שלא הספיק לאכסנת כל האנשים. היינו צפופים כך, שלא יכולנו לנוע. אפשר לומר, שכמעט שכבנו אחד על גבי השני. אנשים היו בפרוזדורים ובחדרים, כי לא היה מקום להכניס את כל המון האנשים לאולם.

ש. כמה אנשים היו שם?

ת. אני חושב שיותר מ־2,000 איש. המרחק מראש הטור עד סופו נמשך כקילומטר. אחר־כך התחילה מעין מתיחה. שלחו לנו ידיעה, שכל הרוצה לקנות לחמניה, ישלח שלושה זהובים.

בכיסי היו כ־15 זלוטי. נתתי זאת לאיש הקרוב ביותר לפרוזדור, והוא נתן לנו 5 לחמניות. ב־5 לחמניות אלו התחלקנו, כל אחד קיבל התיכה קטנה, אבל לא הצלחנו לבלוע, כי ניחר גרוננו מרוב צמא והלילה, פשוט לא יכולנו לבלוע, היינו מקוררים ועייפים.

בבוקר שוב יצאנו לצעדה, היינו הפעם 3 בשורה. הלכנו עד לכפר דולגוביזשוב. ביום השלישי ירו ללא הרף, כל שעה ירו. הניחו יד על אדם, השכיבו אותו, וירו בו. הלכנו עד הקז הדם, לא היה בנו כוח לצעוד יותר, והשחיטה היתה איומה באותו יום. כשהגענו לכפר דולגו־בישוב, אמרו לנו לשכב על האדמה, והחלו יורים באויר מעלינו, כדי להפחידנו.

לאחר היריות האלה, חילקו אותנו לשתי קבוצות ואמרו לנו, שקבוצה אחת תפנה לסוקאל, והשניה — לבלז.

ש. באיזה קבוצה היית אתה?

ת. אני הייתי בקבוצה שפנתה לעבר סוקאל. כשהגענו למרחק 4 קילומטר מסוקאל, הודיעו, שיפסיקו את היריות. אנו מוסיפים לצעוד...

ש. מי היה זקן הצעדה הזאת?

ת. היו לו מדים ירוקים כהים, נדמה, שהיו לו סימנים שחורים בדש מעילו. זקן הצעדה פנה אל ילד אחד וזרק פת לחם לעברו, הנער התכופף להרים את הלחם — היה זה אחד מילדי פ י נ י ה נ ד ן, כבן 15. כאשר התכופף הנער להרים את הלחם, ירה בו זקן הצעדה, אבל לא הרגו בירייתו והורה לאחר לכלות את המלאכה. הוא, כאילו, הצטדק ואמר, שלא הוא אשם, כי הנער קפץ מן השורה. "אילמלא קפץ מן השורה, לא הייתי יורה בו" — אמר. ואז התקדמנו לעיר — אחות של סוקאל, זבווזשה.

היה זה הגבול בין שטח הממשל הכללי לבין ברית־המועצות, לפני הנהר בוג. כשהגענו לפני הנהר, אמרו לנו לשבת ולשיר, כי השמש הנצה, "מי שלא ישב וישיר — יירה!". כשהחשיך, אמרו לנו, שאנו עומדים להתקדם לעבר הגבול ושם ישנו גשר. הגשר מחולק ל־3 חלקים. החלק הראשון שייך לגרמנים, האחרון — לברית־המועצות, האמצעי הוא "שטח הפקר" או "נייטראלי". וכך הורו לנו ללכת: בחלק הראשון של הגשר לאט, בחלק האמצעי — להאיץ צעדינו, בחלק האחרון, להרים ידינו ולצעוק: "יחי סטלין!", אמרו לנו זאת בגרמנית, והסבירו לנו, שזה ישפיע שלא יירו בנו שומרי הגבול.

כאשר הגענו לצד הסובייטי, בלבל הדבר את אנשי ברית־המועצות, כי אסור היה להם להתיר מעבר בגבול הזה. אבל ידינו היו מורמות, ואז שאלו אותנו: מה הענין וביקשו שיצא אדם דובר רוסית ויסביר את הדברים. יצאתי מהשורה והסברתי וסיפרתי על כל הצעדה הזאת. הם אמרו לנו לשכב על האדמה והם ילכו ויחפשו אפשרות לאישפוז בבתי־החולים, כי כולנו היינו פגועים מן הצעדה הזאת ורגלינו פצועות.

רגלו של מ ש ה מ ו ס ק א ל היתה נקועה לגמרי וראו את העצם.

אינני רוצה להכנס לפרטי הטרגדיה בצד הסובייטים, כי היא אינה שייכת למשפט זה. אבל החזירונו לשם.

ש. לאן — לשם, לשטח הממשל הכללי בגרמניה?

ת. כן, לגשר הזה, כי הגשר היה בין סוקאל שהיתה שייכת לברית־המועצות, והפרבר זבוז'ה, שהיה שייך לממשל הכללי הגרמני. ובכן לגרמנים, כן, לגרמנים החזירונו. הגרמנים כבר לא התענינו בנו, ואנו נכנסנו לבתים. הכפר הזה היה מלא אנטישמים זואולוגיים, אבל בכל זאת היו כאלה שחשו לעזרתנו ועזרו לנו; נתנו לנו כסף, בגדים, ואוכל, ועזרו לאחדים לעבור את הגבול. אני הייתי בקבוצה של 29 איש שנכנסו לבית־הספר.

ש. אלה היו פולנים?

ת. היו אלה פולנים—אוקראינים, אולי בודדים. אנו, כ־29 איש, נכנסנו לבית־הספר.

ש. מאותם אלפיים, שהתחילו בצעדה, כמה הגיעו לגבול?

ת. מעטים, מעטים מאד. אולי כמאה איש, אני כמובן לא יודע מה היה בחלק השני, שהרי התחלקנו לשני חלקים. כאשר נכנסנו לבית־הספר, הבערנו אש בתנור, כדי להתחמם קצת. התחלנו הוזלים נעלינו ומסירים בגדינו, כדי להתחמם ולנוח. אבל בשעה 10 בערב שוב הופיעו הגרמנים והאיצו בנו לעבור את הגבול. נגשנו לגשר אחר, ששמש בחלקו למעבר אל המנזר הנוצרי. מחציו הגשר בצד הגרמני היתה עוד שלמה, ואחר כך צריך היה לקפוץ לתוך האגם ולשחות עד לעבר השני. הסובייטים תפסו אותנו באגם ולאחר מאבק של שעה הצלחנו לצאת מהאגם בצד השני, בסוקאל. יהודי סוקאל טיפלו בנו והגישו לנו את כל העזרה האפשרית.

אב בית־הדין: זה היה בצד הרוסי?

ת. זה היה בצד ברית־המועצות.

היועץ המשפטי: אשאל אותך עוד מספר שאלות. מר פחטר רוצה לספר עוד דבר־מה, שהיה לפני הצעדה. אציג לך, איפוא, מספר שאלות. למעשה בקשתו זו של מר פחטר מופנית לבית־המשפט.

אב בית־הדין: אדוני יטפל בזה.

היועץ המשפטי: כן, אמור נא, התוכל לזכור, אשר קרה בעירתך לפני הצעדה. ספר לנו אפיזודות אחדות.

אב בית־הדין: את עיקר העדות הוא גמר?

היועץ המשפטי: הוא נקרא, כדי לספר על מצעד זה, אבל הוא מבקש מאד — ובעצם ביקש כבר ממני ורק מהמת הוראת בית־המשפט לא נעניתי לו — לספר כמה דברים, שארעו בעיירה לפני כן. אם בית־המשפט ירשה, אבקשו לספר.

אב בית־הדין: האם אדוני חושב זאת לחשוב?

היועץ המשפטי: זה עלול להיות חשוב. באמצעותו אעשה, אולי, מה שלא הספקתי לעשות ביום ששי — לזהות מספר תמונות על ההתעללות ביהודים, שארעה באותו זמן. חשבתי לעשות זאת באמצעות עד אחר, אבל מכיוון שהוא כאן, הוא יספר על כך. מותר לעבור לעבר העד ולהראות לו את האלבום?
(לעד) אתה יכול לזכור תמונות מספר 1, 2, 3 ו־4? איפה זה היה?

ת. אצלנו בבית־הכנסת.

ש. מה קרה בבית־הכנסת?

ת. תפסו יהודים מגודלי זקן והתחילו מגלחים אותם בסכינים, לפעמים, אפילו עד זוב דם. אחר כך הכריחו את אותם היהודים לגלח אחרים. מי שלא רצה — היה סופג מכות.

ש. לגלח, כמו כאן, בתמונה 13, עמוד 5?

ת. כן.

ש. כמו על עמוד 6, בתמונה מספר 16, למשל? אם לא, אמור שלא ראית.

ת. כן, בסדר.

ש. עמוד 7 התמונה מימין, ראית?

ת. כן, ראיתי.

ש. את התמונה הזו ראית?

ת. לא ראיתי.

היועץ המשפטי: אגיש את האלבום, רק אבקש להחזירו לי, כי אציג למספר עדים כמה תמונות.

אב בית־הדין: בינתיים הוא ישאר כאן, בבקשה להראות זאת לסנגור לפני שיוגש. אדוני, יציין את התמונות שהעד זיהה.

היועץ המשפטי: האם לעגו ליהודים אלה?

ת. כן.

אב בית־הדין: ספר זה יהיה מוצג ת/199.

היועץ המשפטי: מה עשו, מר פחטר?

ת. יהודים מגודלי זקן סחבו לבית־הכנסת, שם גזזו את זקנם, היכו על ידיהם, והכריחו יהודים לגלח זקן של יהודים אחרים.

ש. האם אתה יכול להגיד על הקונטריבוציות?

ת. כן.

ש. מה?

ת. אם אני מספר על הקונטריבוציות, עלי לספר כיצד נהגו באנשים. ברצוני לספר על ענין המעבר החופשי בין ודינקה לוהורודינק. בחודש העשירי, הם אמרו, שכל אדם יכול לעבור באופן חופשי לצד ברית־המועצות.

היועץ המשפטי: הוא אמר, שזה היה בחודש העשירי, חודש אוקטובר.

ת. בסוף החודש העשירי של השנה הודיעו, שיכולים לעבור לצד הסובייטים, אם רק ייכנסו למגיסטרטורה, מעין עיריה מקומית, ויקבלו פתק, עבור הפתק ישלמו 5 מרקים או 10 זלוטים. ביום הראשון בשבוע יוכלו לעבור באופן חופשי. רבים, מאות אנשים, הלכו ורכשו את הפתקים האלה וביום הראשון יצאו במאותיהם לכיוון ודינקה. כאשר הגיעו שם, סובבו אותם, היכו בהם, עד זוב דם.

ש. ולקחו אצלם את רכושם?

ת. ולקחו את כל מה שהיה בידיהם. לאחר ודינקה הודיעו, שעליהם להרים תרומה של 300 אלף זלוטים במשך שבעה ימים.

היועץ המשפטי: הכוונה — לקנס.

ת. כאשר באו עם הכסף בידיהם, אמרו להם, שיאחרו את המועד בשעתיים. לא היו דברים מעולם. והטילו קנס נוסף של עוד 200 אלף זלוטים. כאשר הודיעו בפעם השניה על הקנס השני, קראו לרב יוחנן טברסקי, גיסו של הרבי מבלז, והודיעו שהוא אחראי אישית לענין. הוא ברח לעבר הכפר סקריצ'ין, ובערב שבת, הופיעו שני קלגסים וירו בו בשעת התפילה.

היועץ־המשפטי: זה הכל, מר פחטר.

אב בית־הדין: ד"ר סרבציוס, לאדוני יש שאלות לעד זה?

ד"ר סרבציוס: אין לי שאלות.

השופט הלוי: אתה אומר שבסוף אוקטובר הודיעו הגרמנים על מעבר חפשי לגבול הרוסי?

ת. כן.

עדותו של יעקב ביסקוביץ, איש הרובישוב, בתביעתו של היועץ המשפטי נגד הצורר אדולף אייכמן בבית־המשפט המחוזי בירושלים

היועץ המשפטי: אני קורא למר ביסקוביץ.

אב בית־הדין: שים ידך הימנית על התנ"ך וחזור אחרי: „אני נשבע באלוהים, שעדותי במשפט זה תהיה אמת, כל האמת ורק האמת".

העד ביסקוביץ: (חוזר אחרי אב בית־הדין) אני נשבע באלוהים, שעדותי במשפט זה תהיה אמת, כל האמת ורק האמת.

אב בית־הדין: מה שמך המלא?

ת. יעקב ביסקוביץ.

ש. אתה שוטר?

ת. אני שוטר המשרת במטה הארצי של משטרת ישראל. מספרי 8877.

אב בית־הדין: ענה לשאלותיו של מר האוזנר.

היועץ המשפטי: מר ביסקוביץ, בתחילת יוני 1942 נלקחת עם משפחתך מהרובישוב למחנה סוביבור?

ת. נכון.

ש. מה המרחק בין הרובישוב לסוביבור?

ת. המרחק בין הרובישוב לסוביבור הוא בערך 60 ק"מ.

אב בית־הדין: בן כמה היית באותו זמן?

ת. בן חמש עשרה וחצי.

היועץ המשפטי: כמה זמן נמשכה הנסיעה?

ת. יתכן, שטעיתי והמרחק קצת יותר גדול. הנסיעה נמשכת במשך כל הלילה, אבל ההזיקו אותנו גם יום שלם בקרונות. גם עמדנו קצת בדרך. כשהגענו לסוביבור — ולא ידענו עדיין זאת — נסענו הלוך־ושוב עד שהגענו לתוך המחנה.

ש. כאשר הגעתם לשם פגשת מספר אנשי ס"ס. אתה זוכר שמות?

ת. בערך. בעצם לא בערך, רק לא את כולם. פגשתי שם — אחר־כך נודע לי — את תומלה, וונגר, פאול גרוס, גרשוב, הרמן מילר ועוד מספר אנשים.

ש. נשאלתם, אם יש נגרים בין הבאים, נכון.

ת. נכון. במקרה בחרו נגרים מהטרנספורט שלנו.

ש. ואביך ואתה הודעתם, שאתם נגרים?

ת. זה לא היה בדיוק כך. בחרו באבי שהיה נגר. אני, שהייתי ילד, נסחבתי על ידי אבי. מאותו טרנספורט לקחו בערך 12 איש, 3 נגרים, 3 בנאים ועוד מספר אנשים לעבודות אחרות.

ש. מה קרה עם כל האחרים?

ת. הנשים הלכו לצד ימין, הגברים — לצד שמאל. את הנשים ראיתי מובילים מוכות במהירות לכיוון שדה מספר 3. שעתיים יותר מאוחר, קרה אותו דבר עם הגברים.

ש. במה עבדת בסוביבור?

ת. בהתחלה עבדתי יחד עם כולם. היה זה בניית המחנה, גדרות תיל, ועצים שסחבנו בריצה ממרחק 3 ק"מ. היו 80 איש, אשר עבדו, כמעט כולם, בזה. מהטרנספורט שהגיע בחרו 200 איש. את הטרנספורט לקחו ללזרט, זה היה בית־חולים, יער קטנציק ושם הרגו אותם ביריה לתוך הבורות.

ש. זה היה לזרט באמת?

ת. לא, רק קראו לזה לזרט.

השופט הלוי: מה זה היה מחנה מספר 3?

ת. מחנה מספר 3 היה מחנה, שהיו בו רק אנשים מתים. עבדו שם כ־80 איש שנבחרו מהטרנספורט שלנו. עבדו שם 8 חודשים, בערך. שום אדם חי לא היה שם, חוץ מה־80 אשר עבדו.

היועץ המשפטי: שם היו תאי הגאזים?

ת. בדיוק.

השופט הלוי: ומה עשו 80 אלה?

ת. 80 אלה, שנבחרו, הובאו למחנה מספר 3 ועבדו שם בגוויות, שנפלו מתאי הגאזים ושרפו אותם.

היועץ המשפטי: גם אתה עבדת בעבודה זאת איזה זמן?

ת. לא, אני עבדתי במחנה מספר 3.

השופט הלוי: במחנה מספר 3 עבדת?

ת. לא, במחנה מספר 1. שם היה מספר מחנות. זה היה מחנה מעבר, מחנה ביניים. במחנה זה ישבנו והיו שם בעלי־מלאכה, סנדלרים, נגרים, חייטים, צורף־זהב, ספר, מרפאה, הכל בתוך מחנה מספר 1. באגף לפני השער גרו אנשי ס"ס עם האוקראינים. מחנה מספר 2 היה ה"שווינה שטאל", המקום שבו האנשים נכנסו לפני המוות, חצר שהיתה סגורה מארבע צדדים בלוחות בגובה 2 מטר.

אב בית־הדין: מה פירוש המלה "שווינה שטאל"?

ת. שם היה מספר בנינים. למשל, היתה חצר מוקפת ארבע קירות מלוחות של 2 מטר גובה, ובה בנין שבו גידלו חזירים. בצד שני עמד בנין, אשר בו היה הבנק, כאילו, ספרו בו את הרכוש היהודי.

ש. זה היה דיר חזירים ממש?

ת. לא, מספר חזירים גידלו לצוות הס"ס.



יעקב ביסקוביץ, איש הרובישוב, מסביר ליועץ המשפטי את התרשים של מחנה סוביבור.
דער הרוביעשאוער, יעקב ביסקאָוויטש, שילדערט פאַרן פראָקוראָר אין אייכמאַן־פראָצעס
דעם פּלאַן פון לאַגער סאָביבאָר.

היועץ המשפטי: מותר לי להגיש לעד, אדוני? אעבור אליו, ברשות בית־המשפט (מראה לעד את תרשים המחנה.)

ש. אתה הכנת את התרשים הזה?

ת. כן.

ש. אולי תתאר לנו עכשיו את התרשים. בפינה העליונה למעלה כתוב: "פסי רכבת לתוך המחנה", מה זה?

ת. אלה פסי הרכבת, שנכנסו לתוך המחנה.

ש. מתחת לכתובת הזאת ישנם בנינים, מה אלה?

ת. אלה בנינים של הס"ס, שמאלה מזה הבנינים של האוקראינים.

ש. מה זה?

ת. זה הקסינו של האוקראינים.

ש. למטה מהגוש הזה, באמצע הגליון, מצד ימין ישנם מספר מבנים?

ת. זה מחנה מס. 1.

ש. וכתבת פה: "מחנה מס. 1"?

ת. נכון.

ש. כאשר אני מתקדם שמאלה ממחנה מס. 1, פה מסומן דבר מגודר, מה זה?

ת. כאן היתה חצר, שהחזיקו בה את כלי־המטבח. היתה שם ערימה גדולה, בגובה של 6 — 5 מטרים וברוחב של 150 מ"ר של כלי מטבח וכל מיני כלים אחרים.

ש. מה הדבר הנמצא במרכז התרשים?

ת. זו החצר, שלפני מספר דקות ספרתי עליה, בה אנשים התפשטו לפני המוות. וכשדברתי בקשר לדיר החזירים — זה הבנין.

ש. כאן זה דיר החזירים?

ת. כן.

ש. תכתוב פה: "דיר חזירים".

ת. (כותב)

ש. מה זה "במת נאומים"?

ת. על במת הנאומים הזאת היה עולה איש ס"ס, הרמן מיכאל, ונואם בפני האנשים, שנכנסו לחצר והתפשטו. הוא אמר להם, שהם עוברים עכשיו למקלחת, שהם ימסרו את כל רכושם ויקבלו קבלות, וכשיחזרו מהמקלחת, יקבלו חזרה את הדברים. כאן, הנקודה האדומה, זו הקופה (?), לפני השדרה שהובילה לתאי הגאזים.

ש. פה סימנת "דרך לתאי הגאזים", ומשני הצדדים גדרות. איזה גדרות אלה?

ת. זו גדר תייל מוסתרת על ידי ענפי ירק, אשר הבאנו אותם ממרחק של מספר קילומטרים, כפי שספרתי לפני כן, כדי להסוות.

ש. כאן, משמאל, מקום שסמנת בתור "מחנה מס. 2", מה זה?

ת. זה היה גג גדול, בגודל הבנין הזה, יתכן שיותר גדול, אשר לשם הביאו את החבילות. כאן ציינתי שני שערים, שעבדו שם 100 איש בחבילות. הם הוציאו את החפצים של האנשים, שהוכנסו לתאי הגאזים, היו צריכים במהירות להיכנס ולקחת את החפצים. וכאן היה מחסן, בו מיינו את הבגדים ועשו חבילות של מעילים, חולצות, ומכנסים ושלחו לגרמניה.

ש. מר ביסקוביץ, מסומנים כאן שני בורות וכתוב "לזרט", זה ה"לזרט" עליו דברת?

ת. זה הלזרט, שבו הרגו זקנים, חולים ואלה שלא היו מסוגלים ללכת, אותם הביאו ברכבת קטנה למקום הזה. האנשים שהגיעו בטרנספורטים ולא יכלו ללכת, הובלו ישר הנה.

ש. משמאל — תאי הגאזים, ולמטה משמאל — "בור האש". מה זה?

ת. כן, זה "בור האש", שבו נשרפו הקרבנות, אשר הביאו מתאי הגאזים. אחרי מספר דקות, נשמע זמזום, הרצפה נפתחה והקרבנות נפלו לתוך תהום והם הועברו לבור האש. המדורה שהיתה בסוביבור נראתה למרחק של 20 קילומטרים.

ש. פה סימנת: מחנה צבא, מהו מחנה צבא זה?

ת. זאת ראיתי אחר־כך. אינני יודע בדיוק, אם היו שם וורמכט או אוקראינים. אני ראיתי שם דרך, העוברת על יד המגדל הגדול, שעמד על יד מחנה מס. 1. היות ועבדתי בתור נגר, "דער קליינער טישלער", יצאתי החוצה, הסתובבתי, בניתי את המחנה, שהיה בקרבת מקום, וראיתי שהכינו מקום לנחיתת מטוס, לקראת ביקורו של הימלר. הייתי

בקרבת המחנה וראיתי מספר צריפים, חיילים ואוקראינים. פה גם נהרג איש ס"ס, שעבר במקום הזה לפני המרד.

ש. על המרד עוד נדבר. פה כתוב „מגדל גבוה", זה המגדל?

ת. כן.

ש. תרשה לי לתקן כאן שגיאת כתיב קטנה. (מתקן)
אני מגיש את התרשים לבית־המשפט.

השופט הלוי : אתה אמרת, שהכינו משהו לביקורו של הימלר, מה זה היה.

ת. הכינו מקום לנחיתת מטוס.

אב בית־הדין : תרשים זה סומן ב"ת/1292.

היועץ המשפטי : אחד מהחברים שהיו אתך, שעבד בשריפת הגופות, הביא לך יום אחד מספר תמונות ידועות.

העד ביסקוביץ : אני רוצה לתקן שגיאה קטנה. הוא שרף את החפצים עם הנירות.

ש. הוא הביא לך תמונות?

ת. נכון.

ש. תמונות של מי?

ת. תמונות של משפחתי. הוא היה בן עירי, ובן גילי, היינו חברים מהבית, והוא הכיר את התמונות, כששרף את הנירות.

ש. יש לך, פה, התמונות?

ת. כן.

ש. תראה אותן, בבקשה, לבית־המשפט.

ת. (מוציא תמונות מכיסו ומוסר לאב בית־הדין).

ש. אלה תמונות בני משפחתך, שאחד האנשים בסוביבור הביא לך מהחפצים שהוא שרף?

ת. כן, כשהוא שרף את הנירות עם החפצים.

ש. את החפצים היו שורפים?

ת. כן.

אב בית־הדין : הוא הכיר אותך ואת משפחתך?

ת. הוא היה בן גילי, עכשיו הוא באיטליה, והיינו חברים מילדותנו.

היועץ המשפטי : אבקש להחזיר לעד את התמונות, אני רק רציתי להראותן לבית־המשפט.

אב בית־הדין : כן.

היועץ המשפטי : זה אחד הזכרונות שנשארו לו.

אב בית־הדין : כן, כמובן.

השופט הלוי : הוא ראה גם את משפחתך או רק את התמונות?

העד ביסקוביץ : הגענו יחד בטרנספורט לסוביבור, היינו באותו גיל, והוא הצליח לברוח. הוא הביא לי את התמונות, כששרף את החפצים, אחרי שנשרפו הורי.

היועץ המשפטי : מה קרה לאביך?

ת. הוא עבד שם מספר חדשים.

ש. אחר כך?

ת. כשהוא חלה, התחלתי לסחוב אותו יום־יום לעבודה. עבדנו בקסינו של האוקראינים, ועבדתי בשבילו, השתדלתי, ככל האפשר. אבל הגיע יום אחד, כשכבר לא יכולתי לסחוב אותו, ובאותו יום באו שני אנשי ס"ס, וגנר ופרנצל, הוציאו אותו מהצריף והובילו אותו ללזרט בלווית מכות וצעקות, וירו בו בפני. אני רציתי לרוץ אחריו, אבל הפועלים שעבדו אתי החזיקו בי.

השופט רווה : מי כתב על התמונות האלה: „18 בסיוון"?

ת. אני כתבתי, במשך הזמן, זה היה היום שבו נהרגו.

היועץ המשפטי : זה היום, שאתה שומר כיום־הזכרון להוריך?

ת. כן.

ש. מה היתה תגובת אנשי הס"ס על הבריחה?

ת. זכור לי גשם שוטף. בצריף היו מיטות, כמו איצטבאות. מלמעלה נכנס גשם, בנאי אחד, שאנחנו עבדנו יחד, שאל אותי אם הוא יכול לבוא אלי ולישון. הוא קבל רשות ממני. באותו יום ירד גשם. באותו יום הוא במקרה עבד בשער, במקום שלא היה צריך לעבור דרך מוקשים. הם ברחו ממני בלילה, ואני נשארתי.

ש. מה עשו הגרמנים אחר־כך?

ת. הם עשו מסדר. היו צריכים להרוג אותי, אבל היה לי מזל, והם ספרו „אחד, שניים — ראוש! אחד, שניים — ראוש!" והרגו עשרים איש. אני ניצלתי, כי הייתי מספר אחד.

ש. עכשיו, ספר לנו על ההתקוממות בסוביבור, אבל בקצרה.

ת. ההתקוממות החלה בזמן, שהגיעו הטרנספורטים מרוסיה. זה היה כבר אחרי שהרגו את 80 האיש במחנה מס. 3, שחפרו מינהרה ורצו לברוח. אז בחרו 20 איש ממחנה מס. 1, 60 איש בחרו לעבוד מהטרנספורט הרוסי.

ש. מה היה תפקידו של ששה בארגון המרד?

ת. ששה ארגן את המרד, לאחר שלקחו את 20 האיש למחנה מס. 3.

ש. הוא היה קצין?

ת. הוא היה קצין, שבוי־מלחמה.

ש. יהודי?

ת. כן. הוא התחיל לארגן את החברה שהיינו קרובים לו, כ־20 — 25 איש, וערך תוכניות. פחדנו מאד, כיוון שהיה מספר אנשי ס"ס, שהבחין בתנועה החשודה, והם כמעט לקחו אותו ללזרט, להרוג אותו. ביום־הכפורים הורשינו להתפלל בצריף במחנה מס. 1.
בצריף התאספו כל 600 איש שהיינו בסוביבור והתפללנו.
אני רוצה לציין, ששליש היו בנות בגיל רך, 15 — 16, גם ילדים — בגיל 15 — 16, חוץ מבעלי המקצוע שהיו בגילים מבוגרים יותר, והבחורים מרוסיה שהיו אנשי צבא. ראיתי בפינה איזו חוליה מדברת בלחש. אני בתור ילד הבחנתי בזאת, התקרבתי ושמעתי. אחרי יום־יומיים נודע לי על המרד. אני הייתי צריך לברוח שלושה ימים לפני זה.

ש. מה זאת אומרת היית צריך לברוח?

ת. תיכננתי בריחה.

ש. אתה בעצמך תיכננת בריחה?

ת. כן. אבל כשנודע לי על המרד, לא רציתי לקלקל. החלטתי לחכות למרד. את המרד קבעו ל־14 באוקטובר. נדמה לי שזה היה יום חמישי, משעה 3.30 עד האפל, שעה 4 או 4.15, צריך היה להרוג כל גרמני, שאפשר ולברוח.

ש. איפה לקחתם נשק?

ת. נשק לא היה לנו, מלבד מה שגנבו הבנות שעבדו אצל אנשי ס"ס, צחצחו להם נעליים ועשו ספונג'ה. הם גנבו, ברגעים האחרונים, מספר רימונים, איזה רובה, תת־מקלע ומספר אקדחים והביאו לתוך המחנה. אני, במקרה, הייתי צריך לתקן את השער של המחנה מספר 1. עבדתי עם עוד חבר אחד בשם דוד. 20 איש עמדו מתחת למחסן הכלים. הוצאנו את כל הכלים מהמחסן. לכל בית־מלאכה הכנסנו שני בחורים עם גרזנים. הגרמנים הזמינו חפצי־לוכסוס, כדי לשלוח הביתה. האחראי — לבית המלאכה שלח להודיע לס"ס, שהסחורה כבר מוכנה. נכנס הראשון, אונטרשטורמפירר נוימן, על סוס לבן. הוא נכנס לגגריה בצעקה. היה שם בחור צעיר, תפס את הסוס והכניסו לצריף הישן. נוימן נכנס לתוך הגגריה, ולא יצא ממנה. הוא היה מפקד המחנה. הרגו אותו שם. ראיתי ס"ס אחד נכנס לסנדלריה של האוקראינים. הרגו אותו שם. אחריו נכנס עם אופניים אחד מהאוקראינים. הרגו אותו באותה הסנדלריה.

ש. ועדיין לא הרגישו הגרמנים שיש מרד?

ת. לא. אחד פרנצל הרגיש, לאחר שהרגו את נוימן, והוא הסתובב עם שוט, ובצעקות. בדרך־כלל היה תמיד צועק. הוא הרגיש, אולם פחד להכנס למחנה. כך הרגו 13 גרמנים ומספר אוקראינים, ביחד אולי 18. ראיתי איך שהגיעו אנשים מהיער. הרגו שניים שבאו בעגלה ושמו אותם בעגלה. אותם הרגו בסנדלריה של ס"ס.

ש. את מי הרגו?

ת. את הגרמנים, כמובן.

ש. מה עשו האחרים, בינתיים?

ת. בינתיים חיכו לאות, כדי להתנפל על מהסן הנשק. אני הייתי צריך לתת אות. אבל ברגע האחרון הגיע באוהר עם מכונית המשקאות למחנה מספר 2, כדי לחפש עובדים. הוא לא הבחין באיש, כי כולם היו עסוקים בתפקידים. זה היה ממש מספר דקות לפני המרד. הוא הורידו אותי עם דוד למחנה מספר 2, שם היה הקזינו והקופה. עוד מספר דקות צריך היה לפרוץ המרד. הגענו לשם. הורדנו את הארגז הראשון עם המשקאות לתוך הבנין. ראינו את הקואפי הרמן מיכאל כשהוא סופר את הכסף ולא

יודע שום דבר. אנחנו היינו מוכנים. היה לי ספק, דקרתי בו. היה שם גם דוד. סגרנו אותו עם הדלת של הקופה. רצינו החוצה לסחוב את הארגז השני. בינתיים שמענו: „הורה, המרד התחיל"!

ש. „הורה" — היתה הסיסמה?

ת. כן. המרד התחיל, וכבר נשמעו יריות. דוד ברח לכיוון המרד, למחנה מספר 1. באוּאר שלף את אקדחו, ירה ורץ אחריו. כך התחיל המרד. כולם התחילו לרוץ ונכנסו למחסן הנשק, החזיקו את העמדה כמה שיכלו ואחרי־כן ברחו.

ש. איך פרצתם את הגדר?

ת. אני כבר לא הייתי יכול לרוץ לכיוון ההוא. הייתי מוכרח לרוץ לכיוון מחנה מספר 3.

ש. מדוע לא יכולת לרוץ לכיוון ההוא?

ת. כי הייתי בטוח שאחרג. היו יותר מדי יריות בכיוון ההוא, משאוכל לרוץ לשם.

ש. איך יצאת משטח סוביבור?

ת. נשארתי על־יד הלזרט, זאת אומרת, בתוך הלזרט, עד אחרי חצות. לאחר שקפצתי מעל לגדר בגובה של שני מטר דרך החצר, בה התפשטו הנשים לפני תא הגאזים, רצתי על־יד שני מחסנים גבוהים, שבניתי אותם בשביל החבילות. נורו אלי מספר יריות מהשומר על המגדל של המחנה מספר 3. היות וכבר החשיך, לא פגע בי כדור. הצלחתי להגיע ללזרט. זה היה יער קטן על־יד מחנה נורד.

ש. אמרת קודם, שבלזרט היו בורות?

אב בית־הדין: הוא אמר, שזאת היתה חורשה.

ת. אם כבוד בית־המשפט יתן לי אפשרות, אסביר כמה מחנות ושמות.

אב בית־הדין: כפי שאני מבין, היו בורות בתוך העצים.

ת. אבל אחרי הלזרט היה מחנה נורד, שבו החזיקו תחמושת. אני שכבתי בתוך הלזרט עד אחרי חצות. גם לא ידעתי איך אצליח לצאת. אולם למזלי, רצתי בודד לכיוון ההוא. אחרי כן באו הרבה אנשי ס"ס עם אוקראינים והתחילו לירות לכיוון שלי. אולם בחשבם, שאף אחד אינו רץ לכיוון הזה, עזבו את המקום. רק בלילה התחלתי לחדור דרך גדרי תיל בידיים, עד שהבחנתי שהדלת פתוחה על־יד המגדל במחנה נורד. שם החזיקו חומר נפץ ותחמושת. היו בונקרים כאלה בתוך האדמה.

היועץ המשפטי: ולבסוף עלה בידך לצאת מגדרי התיל?

ת. כן.

ש. האסתובבת ביערות ופגשת עוד אדם שברח מסוביבור?

ת. כן. אני פגשתי את היהודי הראשון אחרי 4 חודשים בכפר איבנקי. זה היה נחמיה, שהצליח להיכנס למחסן הנשק, לתפוס תת־מקלע ולהחזיק את החזית.

ש. אחרי־כן פגשתם את סאשה?

ת. אחרי־כן פגשנו את סאשה.

ש. והצטרפתם יחד לקבוצת פרטיזנים?

ת. זה יותר מדי בקיצור.

אב בית־הדין: יש הרבה מה לספר. אתה מבין את הכוונה.

ת. אבקש רשות מבית־המשפט לספר איך מצאתי את סאשה ואת נחמיה, או לפחות לגמור איך יצאתי משם.

אב בית־הדין: אצל כל עד זה חלק חשוב מחייו. יש אנשים, שאפילו אינם באים להעיד, צריך להבין את מגבלות המשפט. בכל אופן, אם ברצונך למסור בקיצור, בבקשה.

ת. את נחמיה פגשתי בכפר איבנקי. הוא סיפר לי על המרד בדיוק. הוא רק אמר, שהוא מצטער שהורידו אותנו ממקום התורפה, כי אחרת היה המרד יותר מצליח. באותו רגע היה מסדר של האוקראינים. הרגו את הס"ס, ואת הקציו האחראי. הם עמדו ולא ידעו מה פה מתרחש. נחמיה החזיק את החזית עם תת־מקלע, והנה הגיעו באוּאר עם פרנצל. התפרצו לתוך מחסן הנשק. הוא תפס רובה עם מאתיים כדורים וברח.

ש. מניין היה נחמיה?

ת. הוא היה מהטרנספורט של הצבא ברוסיה, שבוי־מלחמה.

ש. אזקרי־כן שניכם נדדתם ביערות עד שפגשתם את סאשה?

ת. שנינו נדדנו ביערות עד שפגשנו את סאשה.

ש. מה שם המשפחה שלו?

ת. פצ'ורי. פגשתי אותו. היו שלושה. אחד היה חולה ברגליים. הם לבשו בגדים לבנים מבד שמייצרים בידיים. הם טבעו בבוץ אחרי הבריחה. אחרי־כן התאספנו. היינו כבר חמישה, הלכנו ליערות סקרודניצה. שם פגשנו את הפרטיזנים היהודים הראשונים בשם „חיאלם גרופה", זאת היתה קבוצה של יהודים שפעלו.

ש. הם פעלו בפקודתו של יחיאל גרינשפן?

ת. כן.

ש. עסקתם בחבלה במסילות־הברזל, ניתוק קווי־הטלפון, התנפלויות של פגע וברח ביחידות הצבא הגרמני?

ת. כן. על אלה שהיו בכפרים.

ש. אחרי־כן גוייסת לצבא האדום?

ת. אחרי־כן הצטרפתי לפרטיזנים. זה היה על־יד מלוריטו. אלה היו פרטיזנים רוסים שבאו מהמזרח. אחרי־כן, כאשר רוסיה כבר כבשה את המקום, נפגשנו כולנו במקום. היה שם ריכוז הפרטיזנים. כשחזרתי הביתה, לא יכולתי להיות שם, לא מצאתי איש. נסעתי ללובלין ושם התנדבתי לצבא הפולני. הייתי גם בחזית מודלין, יבלונה וגם בוורשה.

אב בית־הדין: ד"ר סרבציוס, היש לאדוני שאלות?

ד"ר סרבציוס: אדוני העד, אמרת, כי הימלר הגיע במטוס לסוביבור? האם בעצמך ראית אותו?

ת. את הימלר ראיתי. היות ואני שמעתי על הימלר, גרינג, והיטלר, אני ראיתי אותו מרחוק. היה לבוש מעיל חום וארוך, משקפיים, כאילו, מקריסטל. ראיתי עוד מספר אנשי ס"ס, כ־8 במספר.

ד"ר סרבציוס: אין בפי עוד שאלות.

השופט הלוי: מי היו האוקראינים שאתה תמיד מזכיר? איזה אוקראינים אתה מזכיר תמיד בעדותך?

ת. אלה היו שבויים רוסים, שעברו לצד הגרמנים. הגרמנים נתנו להם ברירה, או להיות בשבי או לשתף פעולה. הם שמרו על המחנה.

ש. במדים?

ת. במדים שחורים. קיבלו רובה עם 5 או 10 כדורים. הם גם ברחו. נפגשתי עם שני שומרים, ששמרו עלי והרביצו לי הרבה מכות. נפגשתי אתם ביער. הם גם כן ברחו בשעת המרד. שמותיהם היו פבלושה והולוסנה.

ש. הם השתתפו במרד?

ת. הם ברחו בזמן המרד.

אב בית־הדין: תארת את תא־הגאזים מבפנים. אתה, למשל, סיפרת לנו שהרצפה היתה נפתחת והגוויות היו נופלות למטה לתוך קרוניות.

ת. האם ראית זאת בעיניך, או אתה מספר דברים, ששמעת מפי אחרים?

ת. אני מספר פה מחזה מזעזע.

ש. האם היתה לך האפשרות לראות את הדברים האלה מבפנים?

ת. לא היתה לכולם אפשרות, לי במקרה היתה אפשרות. נלקחתי במקרה להוביל קרונית עם חבית כלור. כאשר עברתי בשני המחסנים הגדולים, במחנה מספר 2, הורדתי ודחפתי את הקרונית לכיוון מחנה מספר 3, הייתי צריך להשאיר זאת על יד השער. לא יכולתי להחזיק את המכונית. השער נפתח וסחב אותי פנימה. היות וידעתי שמשם לא אצא חי, התחלתי לרוץ בחזרה במהירות, והצלחתי להגיע למקום העבודה, מבלי שאיש ירגיש זאת. זה היה סוד — אני מציין זאת — גם בפני אנשי המחנה שעבדו אתי. מרחוק ראיתי את הבור ואת התהום ואת הרכבת הקטנה שהובילה את המתים. את תא־הגאזים מבפנים לא ראיתי, ראיתי אותו רק מבחוץ, היה גג בולט מאד, הרצפה נפתחת והגוויות נפלו למטה.

ש. את זאת אתה מבין מתוך אופן המבנה.

ת. לא מתוך אופן המבנה, אני ראיתי זאת מרחוק, גם כשרצתי במהירות, אם כי אחרי 19 שנה, איני יכול לתאר זאת בדיוק.

ש. אתה כבר מתמצא בדברים אלה. האם אתה ראית את הרצפה נפתחת?

ת. זאת לא ראיתי, רק ראיתי תהים מתחת לתא־הגזים, כשהגוויות היו כבר שם.

אב בית־הדין: תודה, מר בוסקוביץ, גמרת את עדותך. אני יודע שלא סיפרת את הכל. אבל אין ברירה.

ת. היה עוד מקרה מזעזע שראיתי והייתי רוצה לספר על מקרה זה.

אב בית־הדין: אני מצטער מאד. לא רק אלה שבאים הנה רוצים לספר, ואין פשוט אפשרות. תודה רבה ושלום.

כ׳ווייס נישט ווו ס׳איז דאס געבייז פון מיינע קינדער

ראָזא זילבערמינץ / תל־אביב



ראָזא זילבערמינץ

ד׳ דייטשן זיינען אַריין אין הרוביעשאוו דעם ערשטן טאָג ראש־השנה, 1939. איך האָב דעמאָלט געווויינט מיט מיינע פיר קינדער אויף פלאָץ וואָלנאשטשי נומער 1, אין היזי פון מיין שוועסטער אין שוויגער.

לויטן אָפמאַך, האָבן די דייטשן געדארפט בלייבן שטיין ביים טייך וויספּא. ערב יום־כּפּור — האָבן זיי פארלאָזט הרוביעשאוו, כדי מקיים צו זיין דעם אָפמאַך. אין די עטלעכע טעג איז די יידן נישט געשען קיין שום שלעכטס. אז די דייטשן זיינען אריין, זיינען אריינגעקומען די פאַליאָקן און האָבן אַנגעטאָן די יידן גרויסע צרות, געשלאָגן, געראבעוועט און בעצווונגען אָפן צו האלטן יום־כּפּור די גשעפטן.

מוצאי יום־כּפּור האָבן מיר געהערט א מוראדיקע שיסעריי. נאָך דער שיסעריי איז שטיל געווארן און אין שטאָט איז אריין די רויטע ארמיי. אַבער זי איז געבליבן נאָר 11 טעג. אז זיי זיינען אַרויס, זיינען ווידער אריינגעקומען די דייטשן. און דאָס מאָל האָבן זיי שוין נעווויזן, וואָס זיי קענען. די פּאָליאָקן האָבן זיך געפּריים מיט די דייטשן, און זיי געהאָלפן אין זייער אכזריות קעגן די יידן. אין אונזער הויז איז אריין אַ דייטשע פּירמע, גייזיגער, וואָס האָט געפּענט א סקלאַד מיט סחורה. די יידישע אינווויר־ נער פון הויז האָט מען ארויסגעווארפן. מיר האָט מען איבערגעלאָזט אין אינציק צימער.

דעם 15־סטן נאָוועמבער 1939 האָבן די דייטשן אויסגעהאָנגען פלאָקאָטן, אז ווער ס׳וויל צו דיר רוסן, קען באָקומען א דערלויבעניש פאר 5 זלאָטעס. טוירנסטער יידן האָבן זיך געפּאָקט, מיטגענומען אלץ, וואָס זיי האָבן נאָר געקענט, און זיך געלאָזט אין וועג אריין. צוקומענדיק צו דער רוסישער גרענעץ, ביים בוג, האָבן די דייטשן פלוצעם געגעבן א באָפעל:

— צוריק!

אויפן וועג צוריק איז אַנגעקומען עסטאָפּע מיט אוקראיניער און מער־ דערייש געשלאָגן, אויסגעטאָן, ממש נאָקעט און בארויבט ביזן לעצטן. אָט, אזוי זיינען הרוביעשאוער יידן צוריקגעקומען אהיים, מער טויט ווי לעבע־ דיק, נאָקעט און בארויבט.

אין 8 טעג ארום, דעם 1־טן דעצעמבער, פרייטיק פארנאכט, האָט מען מודיע געווען פון מאגיסטראט, אז שבת, כּרי, 8 אזייגער, זאָלן זיך אלע יידן אין עלטער פון 15 ביז 60 יאָר פאַרזאַמלען אויף דעם „וויגאן". דאָרט וועט יעדער קענען באשליסן, צי ער וויל בלייבן דאָ, אַדער צו ער וויל קיין רוסלאַנד.

די זעלבע שפּיל האָבן די דייטשן אויך געמאַכט אין כעלם, נאָר מיט איין טאָג פריער. דעם 2־טן דעצעמבער האָבן זיי געבראַכט די כעלמער יידן אויפן הרוביעשאוער מאַרק, נאָקעטע, בארוועסט, צעשלאָגענע און פארחלשטע. ביידע גרופּן, די כעלמער און די הרוביעשאוער האָט מען געטרייבן צו דער רוסישער גרענעץ.

אויפן וועג האָבן די דייטשן אויסגעשאָסן אן ערך 15 הונדערט יידן. די איבעריקע האָט מען צוגעווונגען אריבערצוגיין די רוסישע גרענעץ, דורכן טייך בוג. דאָס איז געווען דעם 6־טן דעצעמבער. אומגליקלעכע זיינען אין ברענדיקסטן פראָסט אריין אין וואַסער. א גרויסער טייל איז אומגעקומען אין טייך. די וואָס זיינען אריבער דעם טייך, זיינען אויף דער רוסישער זייט פארהאלטן געווארן, ביז ס׳וועט קומען א באָפעל צו מ׳זאָל זיי ארייגלאָזן. נאָך א טאָג וואַרטן איז געקומען א באָפעל, אז מ׳זאָל די יידן צוריקשיקן ס׳איז נישט געבליבן קיין אנדער ברירה, ווי צוריקצוגיין צו די דייטשן.

אין הרוביעשאוו איז אין דער צייט געשאפן געווארן א יודנראט, ווינטער 1940 האָט מען געבראכט צו אונז אויף ארבעט יידן פון לאָדזש און אומ־

געגנט מיט אָפּגעפּרוירענע הענט און פיס. מען האָט די קראנקע לאקירט אין פויליישן שפּיטאָל, אַבער אין א געוויסן טאָג האָבן די דייטשן זיי ארויס־ געווארפן אויפן גאס. די געזונטע זיינען אינקוואַרטירט געווארן אין יידישע הייזער, ווו זיי האָבן אויך באקומען עסן, ווייל די דייטשן וווי זיי האָבן געארבעט, האָבן זיי קיין עסן נישט געגעבן.

ס׳איז געווען דער בארימטער ווינטער 1939—1940. די פרעסט זענען געווען שרעקלעכע, נישט צו דערטראָגן. דער יידנראט האָט דעמאָלט געפּענט א שפּיטאָל פאר די שווער־קראַנקע אין בנין פון בית־התומים. די יתומים־ קינדער האָט מען צעטיילט אין יידישע הייזער.

איך בין געווען מיט צוויי זין און טעכטער אין עלטער צווישן 17 און 25. ווי ס׳איז ארויס א באפעל, אז די יארגענג פון 16 ביז 60 יאָר דאַרפן זיך רעגיסטרירן, האָב איך קודם־כל אוועקגעשיקט די צוויי זין מיטן יינגערן מיידל. זיי האָבן זיך ביינאַכט אַריבערגעשמוגלט איבערן בוג קיין רוסלאַנד. מער האָב איז זיי שוין קיינמאָל נישט געזען און נישט געהערט. איך בין געבליבן נאָר מיט דער עלטסטער טאָכטער.

פרילינג 1940 האָבן די דייטשן געכאפט יינגלעך און מיידלעך און זיי געשיקט אַרבעטן אין דעם דאָרף אבראָוויצע. א חוץ דעם, האָט דער יידנראט יעדן טאָג צוגעשטעלט א גרויסע צאָל יידן צו פארשיידענע ארבעטן.

מוצאי תשעה־באב 1940 האָבן די דייטשן ארויסגעטריבן פון די הייזער יונגע און אַלטע מענער און זיי פארשפארט אין דער גרויסער שול. די אָקציע האָט גע־ דויערט א גאַנצע נאַכט. די קולות פון די פרויען און קינדער זיינען דערגאנגען עד לב השמים.

דעם צוויי־טן דריטן טאָג האָט מען אַנגעהויבן בריינגען קיין הרוביע־ שאָוו יידן פון גאנצן פאָוויאַט: פון גראבאוויץ, בעלז, און אנדערע שטעטלעך אין אלעמען פארשפארט אין שול.

אין שול האָט מען שוין נישט געקענט זיצן, נאָר שטין, ענג און געפּרעסט. די באדערפענישן האָט מען געמאַכט אונטער זיך. אזוי זיינען יידן דאָרט געווען פארשפארט דריי טעג אָן עסן אין אָן טרינקען.

ערשט אויפן טאָג, האָט מען לויט דער אינטערוועניע פון יידנראט, דערלויבט די פרויען ברענגען עסן, און די דייטשן האָבן עס פארטיילט. דאָס האָט מען אויך צוגעשפּיגעוועט יידישע מיידלעך, וועלכע האָבן מיט די הענט בערייניקט די צואה אין דער שול.

אויפן פערטן טאָג האָט מען גפּהיינט צומאכן די יידישע און קריסטלעכע געשעפטן. ס׳איז אַנגעקומען א גרויסע פארשטארקונג פון גסטאפּע און מ׳האָט אַלע יידן פון שול אריסגעפירט צו דער באן. באַלד איז צו דער באן געקומען דער בורמיסטש פון הרוביעשאוו, י׳אוואַרוסקי. ער האָט געלעבט מיט א יידישער פרוי און איז געווען א יידן־פריינד. ער האָט ארויסגעראטעוועט א שיין ביסל יידן. אויף זיין פאַדערונג האָט מען א צאָל יידן אוועקגעשיקט אהיים, די איבעריקע האָט מען אוועקגעשיקט קיין בעל־ זשעץ, ווו זיי האָבן צוגעדארפט גראָבן מאסן־קברים פאר יידן.

ביז דעצעמבער 1940 איז די לאָגע נאָך געווען צום דערמאָנען. לויט דעם וואָס ס׳איז געשען שפּעטער, איז עס יעצט געווען א גן־עדן. דער יודנראט האָט יעדן טאָג צוגעשטעלט די צופּאָרדערטע צאָל יידן. די רייכע האָבן זיך אויסגעקויפט פון די וועלכע האָבן קיין געלט נישט געהאט, האָבן געאַרבעט.

אַנהייב 1941 איז געווארן ערגער, און וואָס ווייטער איז דאָס אומגלויק גרעסער געווארן. קודם, האָט מען פון די יידן אוועקגענומען זייער האָב און גוטס. מיר האָבן אוועקגעגעבן אלע פוטערס פאר די דייטשע זעלגער אויפן פראָנט. אז מען האָט ביי א יידן געפונען א פוטערל פון א קליין קינד, האָט ניטן אים דערפאר דערשאָסן.

יוני 1942 איז געסטאפּע אַקטמען אין יודנראט און איבערגעלאָזט פאר־ מאַכטע בריוו פאר אלע יודנראטן פון די אָרומיקע שטעטלעך, וועלכע האָבן

געהערט צו הרובישאוו. זיי האבן באפוילן, אז די בריוו טאָרן נישט געפּנט ווערן ביז זיי וועלן עס דערלויבן.

אין עטלעכע טעג קָרוס זיינען די בריוו צעשיקט צוּוישן, זיי האבן גמעלדן, אז לויטן באפעל, דאַרף הרובישאוו ווערן יודנריין. דעריבער מוז יעדער איינפאַך ביז 16 קילָא אין שטיין גרייט איבערגעזידלט צו ווערן קיין פּינסק, צו טרינקענען דאָרט די זומפּ. א סך יידן האבן דערפילט, אז די ארבעט אין פּינסק, איז נאָר א דייטשער טריק און האבן זיך באהאלטן. דער רוב אָבער האָט געגלויבט און איז געקומען אויפֿ באשטימטן פּלאַץ. 3000 יידן זיינען געפּירט געווָארן קיין סאָביבאר (לעבן וולָאדאָווע) אין לאסט־וואגאָנעס. די פּוילישע קאָנדוקטאָרן, וועלכע האבן זיך אומגעקערט פון דעם וועג, האבן דערציילט, אז אַלע יידן זענען אויסגעסמט געווָארן אין די וואגאָנעס און זייערע קערפּערס האָט מען איינגעוואָרפן אין די גריבער, וואָס די גויים האבן שוין עטאָס צוגעגרייט.

שפּעטער האָט דער קריי־היפּטמאַן געלאָזט רופן דעם יודנראט און אים גמאַלדן, אז ער וועט איבערלאָזן אין הרובישאוו ביז א צוויי טויזנט יידן. די איבעריקע מוזן ווערן אוועקגעשיקט אין אַנדערע מקומות אויף ארבעט. די וועלכע וועלן פארבלייבן וועלן באקומען קארטן אלס „נוצלעכע־יידן".

אויך ביי דער צוויטער אקציע האבן זיך א סך יידן באהאלטן, וויסנדיק שוין מיט וואָס דאָס אוועקשיקן אויף ארבעט שמעקט. די דייטשן האבן דאָן איבערגעקערט די גאַנצע שטאָט, געזוכט אין אַלע נאָרָעס און גרִיבער, קעלערס און בויד־עמער. צו אונזער ווייניק אין גרויסער שאנד, האט די יידישע פּאָליציי דאָ געשפּילט אַ זייער טרויעריקע ראָל. קינענדיק בעסער, ווי ביי דייטשן, אַלע בהיימע באהעלטענישן, איז זיי געלונגען צו כאפּן א סך יידן. 180 יידן זענען דעמאָלט צונויפֿגעבונדן געווָארן מיט שטעכל־דראָט, אַרויסגעפירט געווָארן אויפֿן בית־עולם און דאָרט דערשאָסן געווָארן.

די צוויטע גרופּע יידן איז אַוועקגעשיקט געווָארן קיין בעלזשעץ. אויך די גרופּע איז ביזן לעצטן פּאָרמָסנ געווָארן.

נאָך דער לעצטער אקציע, דעם 28־סטן אקטאָבער 1942, איז הרובישאוו געווָארן יודענריין. ס׳קוילָענ רעשטל יידן האָט מען פּארשפּארט אין לאגער. אָבער אין שטאָט זיינען נאָך טראַצדעם, בעזונט א סך יידן, וואָס זיינען נע־לעגן באהאלטן אין גריבער, בונקערס און אין אַנדערע באהעלטענישן. די דייטשן האָבן באלוינט פּאר יעדן יידישן קאָפּ מיט 50 זלאָטעס און א קילָא צוקער. א סך שקצים האבן דעמאָלט גלעזענצנדע געשפּענט.

נאָך דער דריטער אקציע בין איך, מיין טאָכטער, און א קרובֿה געלעגן באהאלטן אויף א בוידעמל פון אינזער הויז. אויפֿן ערשטן שטאָק האָט געווינט א פּוילישער שאָפער, ש ו ד ע ם. מיר האבן דאָרט „געווינט" 7 טעג און אין דער צייט אויסגעשמאַנט א גיהנום פון שאָפערס ווייב, וועלכע האָט ביי אונז יעדן טאָג געפּאַדערט געלט און יעדעס מאָל געדראָט, אז זי גיי׳ם אונז אויבערגעבן דער עסטאפּאָ.

אויפֿן אכטן טאָג האבן מיר זיך פּארהילט אין טיכלעך און זענען אוועק. דריי קילָאמעטער פון שטאָט האָט געווינט א באקאַנטער קריסט. ער האָט אויף אונז רחמנות באקומען און אונז אריינגעלאָזט אין א קעלער, וואָס ער האָט געהאט בשותפות מיט זיינע שכנים. דער קריסט איז געווען א סאָצי־אַליסט, א פּוילישער פּראָפעסאָר און אזעלכע האבן די דייטשן געהאלטן אויפֿן אויג.

נאָך עטלעכע טעג האבן מיר זיך פּארהילט אין טיכלעך און זענען אוועק געפּירט געלעגן א סטויג שטרוי, אונטער וועלכן ס׳איז געווען אויסגעבויט א בונקער פּאר זיין פּליטענק, וועלכער האָט זיך א שטיק צייט אויסבאהאלטן פּאר די דייטשן. דערנאָך איז ער ערגעץ וווּ אוועק. אהין האָט אונז דער פּראָפעסאָר אריינגעלאָזט.

בייטאָג זיינען מיר דאָרט געלעגן אין ביינאַכט האָט ער אונז אריינגעפּירט אין קעלער. ער האָט אונז געבראכט יעדן טאָג האַניק־וואַסער און ברויט.

דאָרט זיינען מיר געווען 7 וואָכן, ביז דעם 15־טן דעצעמבער 1942.

לענגער האָט ער אונז נישט געקענט האלטן, ווייל ער איז אליין געשטאַנען אונטער א חשד. אינמאָל האָט ער, אפילו, געמוזט אוועק נעכטיקן אויף עטלעכע טעג.

דעם 17־סטן דעצעמבער ביינאַכט זיינען מיר פּארהילט אין טיכלעך און שאלן דערגאַנגען ביז צו א מיל פון א באַקאַנטער קריסטין. פּאר דער מיל

איז פּארבייגעפּאָרן א קאָלייקע. די קריסטין האָט פּאר אונז געקויפט בילעטן און מיר זיינען איינגעשטיגן אין דער קאָלייקע. דער צייל איז געווען: סאָקאָל. דאָרט, האָבן מיר געהערט, האָט מען צוגעטריבן אלע רעשטלעך יידן, וואָס זיינען געבליבן נאָך אַלע אקציעס און די שטאָט א נאַמען געגעבן „יודן־שטאָט". דאָרט, אין דער „יודן־שטאָט" — האָט מען גערעדט — זיינען יידן זיכער.

די קאָלייקע איז געפּאָרן ביז ראַווא־רוסקא. דאָרט האָבן מיר געמוזט איבערשטיגן אויף דער נאַרמאַלער באָן, קיין סאָקאָל. אין דער קאָלייקע און אין דער באָן האָבן מיר געהאט מזל, וואָס מ׳האָט אונז נישט אנדעקט.

אַראָפּגעשטיגן פון דער באָן, זיינען מיר 3 קילָאמעטער פּאָר סאָקאָל. מיט גרויס מי אין מאטערניש אין אונטער דער גרעסטער עפּפער, זיינען מיר אנגעקומען קיין סאָקאָל. פּאר דער שטאָט האָבן מיר געטראָפֿן א יידן, וואָס האָבן געהאט א דערלויבענישׂ צו גיין אויף דער אריישער זייט. דערזעענדיק אונז, האָט ער אויסגעשריגן:

— וואָס טוט איר? וואָס קומט איר קיין סאָקאָל? דאָ וועט דאָך מאָרגן פּארקומען אן אקציע!

מיר האָבן אָבער שוין קיין ברירה נישט געהאט. עטלעכע טעג נישט גענגען, נישט געטרונקען, שטיינדיק קוים אויף די פּיס, איז אונז שוין אלץ איינס געווען. הערנדיק, אז סאָקאָל איז א „יודן־שטאָט", וווּ יידן לעבן פּראָנק און פּריי, זענען א סך יידן אהער אנטלאָפן. א סך הרובישעניק זיינען דאָ געווען. די שטאָט איז געווען באוואכט פון יידישע פּאָליציי, וועלכע האָט קיין פּרעמדע יידן נישט אריינגעלאָזט.

אונז איז גלונגען אומבאמערקט אדורכצוגיין די וואַך און אריין אין שטאָט, באַאַלנדיק א יידישן פּאָליציאַנט א שיינע סומע, איז ער גרייט געווען אונז צו באהאלטן. ער האָט אונז אריינגעפּירט אין א פּינצטערן בונקער, וואָס איז געווען פּארבונדן מיט דער קאַנאַליזאַציע. די באהעל־טענישן, וואָס מיר האָבן געהאט ביז אצינד, זיינען געווען פּאָלאַצן לגבי דעם באהעלטענישׂ. דאָ איז געווען אזוי ענג, אז איינער איז גלעזגן אויפֿן צוויטן. די לופט עדליכט, דער גשטאנק האָט געוואַרגן ביז חלשות, פּינצטער, ווי אין א קבר.

די אקציע איז נישט פּארגעקומען אין דעם באשטימטן טאָג, נאָר מיט צוויי־דריי טעג שפּעטער. נאָך דער אקציע זיינען מיר אוריס פון גיהנום.

אינזערע שיינע האבן מיר געהערט, אז אין הרובישאוו האָט זיך די לאַנג נאַרמאַליזירט. נאָך אלע אקציעס איז דאָרט פּארבליבן א קליין הייפעלע יידן, וועלכע די דייטשן דארפן צו דער ארבעט. זיי לעבן אין א לאגער און מ׳טשעפּעט זיי נישט מער. דאָ, דאקגען, האָט מען זיך געגרייט צו א צוויטער אקציע.

כ׳האב באשלאָסן די טאָכטער מיט דער קרובֿה צו שיקן קיין הרובישאוו. זיי איז געלונגען זיך אהינצובאַקומען און איך האב געהערט, אז זיי ארבעטן מיט נאָך דריי יידישע קינדער ביי די דייטשן, אויסער דעם לאגער.

דעם 15־טן אפּריל 1943 האבן די מיידלעך באצאלט צוויי שקצים 2000 זלאָטעס און זיי געשיקט קיין סאָקאָל מיט אוקראינישע קלייד־עד און דאָקו־מענטן, כדי מיך בריינגען צוריק. אויף אַזא אופן בין איך ווידער געקומען קיין הרובישאוו.

דעם 8־טן סעפּטעמבער 1943 האָט מען דעם גאַנצן לאַגער אוועקגעפּירט קיין מאידאנעק. דאָרט זיינען מיר געווען ביז מאי 1944.

דעם 22־סטן יולי האָט מען אונז פון מאידאנעק געפּירט צו פּוס קיין אשווייענטשים. איך האָב דעם מארש שוין נישט געקענט מיטמאַכן. כ׳בין געבליבן ליגן אויף א פּעלד, געוואָרט אז א דייטש קויל זאָל מיך באפרייען פון מיינע צרות. ס׳האָט אָבער שוין געהאלטן ביי בעילה און די דייטשן האבן מיך אין זיינען נישט געהאט. איך בין גלעזגן ממש אויפֿן פּראָנט. האַרמאָנ האבן גדונערט און עראָפּלאַנען זענען געפלויגן איבער מיין קאָפּ.

דעם 29־סטן יולי האבן די רוסן מיך באפרייט. מיין גלייבטע טאָכטער און די אנדערע דריי יידישע קינדער (2 יינגלעך און איין מיידל) — די לעצטע פּינף יידן פון הרובישאוו — זיינען דערשאָסן געווָארן דעם 11־טן נאוועמבער 1943. איך וויים אפּילו נישט, וווּ דאָס גרויסע פּון מיינע קינדער ז״ל געפּינט זיך.

איך בין געבליבן איינע אליין אין דער גרויסער וועלט.

הענית זילבערמינץ—הובערמאן / פון יענע טעג און נעכט

יפו



הענית זילבערמינץ

ד אָבט זיך, אז טויזנט יאָר זיינען שוין אַרי־בער זינט דעמאָלט.

שבת אין שטעטל, א גוטע, וואַרעמע היים. דער מאַרק, ס׳טייכל, די גרינע לאַנקעס. די יוגנט שטראַמט אין די לאָקאַלן. דיסקוסיעס. הייסע, ליטעראַרישע משפטים. רעפעראַטן וועגן פּראָ־דוקטיוויזאַציע, חלוציות, און קיבוצים.

ל״ג־בעומר. די יוגנט מארשירט איבער די גאַסן און פעלדער. שקצים ווארפן אויף אונז שטיינער. די שמחה איז שוין א ביסל אונטער־געשטערט.

ס׳קומען אָן וואָכעדיקע טעג, פּאַראַן שוין בייַ אונז א קיבוץ תל־חי, בחורים מיט מיידלעך גיינען מיט העק און זעגן אויף די פעלייצעס, האָקן און זעגן האַלץ.

בייַ די עלטערן, אין די שטיבער — א פרומער לעבנסשטיגער. פּאַר שבועות קומט מען פון די שטעטלעך צום יאַרצייט פון טרי־סקער רבין. די בתי־מדרשים — געפּאָקט, די גטלעך — פול, מ׳זינגט און מ׳טאַנצט.

און אַ מי איז אַנגעקומען דער בייזער סעפּטעמבער 1939. די דיישטן זענען שוין אין שטעטל. באַלד, היים אַנהייב, פילט מען נאָך נישט דעם שרעקלעכן אָטעם פון טויט, וואָס זיי זיינען, אָבער ס׳דויערט נישט לאַנג און ס׳קומט דער שרעקלעכער, בעלזער גאַנג״.

תחילה האלטן זיך נאָך די יידן סאָלידאַר, די יוגנט קומט זיך נאָך צוזויף און מ׳פירט שמועסן. אויס שולן, אויס שקאָלעס. אין די גרויסע שטעט זענען שוין געשאפן געטאָס און מ׳קומט צו אונז פון די גרויסע שטעט. דער הונגער פילט זיך שוין. די אַנגעקומענע אינטעליגענטע יוגנט־לעכע לערנען מיט די קינדער פויליש, עבֿרית, יידיש, ווייל יידישע קינדער איז פּאַראַטן צו גיין אין שול און יידישע עלטערן ווילן דאָך לערנען זייערע קינדער. פּריידע יאַנאָווערס זון לייענט ביאליקס ווערק אין זיין אייגענער איבערזעצונג. יוסף קאָפּלאַן קומט פון וואַרשע מיט אַ פּאָק אומלעגאַלער ליטעראַטור. עס קומט אים טויטשטראָף נישט נאָר פאַר דער אומלעגאַלער ליטעראַטור, נאָר פאַרן בלויזן פאַרן מיטן צוג, אלס ייד.

די דיישטן הייבן אָן זייער סיסטעמאַטישע, פלאַניקע אקציע. קודם זידלט מען אויס פון די ווינונגען, וועלכע בארויבט. פּאַראַלעמט. דערנאָך הייבט מען דיך אָן צו דערנידעריקן — מען טוט דיר אָן לאַטעס און ערעמבעג־דער. דערנאָך שאפט מען די ארבעטסלאַגערן, יודנראַט, פּאָליצייַ. זיי ווייל שאפן דעם אינדרוק, אז פּראָדוקטיוויע מענטשן וועלן קענען לעבן. ערשט דערנאָך הייבן זיך אָן די אקציעס, וועלכע ס׳גיט דעם יודנראַט און דער פּאָליצייַ אויסצופירן.

ס׳שאפן זיך צוויי מחנות יידן, מכלומרשט פריווילעגירטע, וועלכע ס׳וועט לאַזן לעבן, און די צווייטע, וועלכע ס׳וועט ליקווידירן. ס׳שאפט זיך, נישט ווילדזיך, שנאה צווישן יידן און יידן. ס׳פאלט די ווירדע, דעם אויבנאָן פארענעמט דאָס אַקציע נאָך לעבן און איבערלעבן!

די דיישטן נוצן אויס אלע פסיכאָלאָגישע טריקן, זיי לאָזן א טייל, די רייכע, אויסקויפן זייער לעבן פאר גלעזל. ווערט דאָס אַקציע נאָך: גלעזל, גלעזל, גלעזל! אזוי נאָרט מען אפ איין טייל יידן, ביז עס קומט די גרויסע, די דריטע און לעצטע אקציע, דעם 26־טן אקטאָבער — און ס׳ווערט אויס מיט פריווילעגירטע און נישט־פריווילעגירטע יידן, אויס יידישע פּאָליצייַ, אויס יודנראַט — אויס! יודנריין!

א סך האָבן זיך ביי יענער אקציע געמטע, טייל באַמיען זיך נאָך אדורכ־צוקריגן אויף דער אַרישער זייט, אָבער דער רוב איז רעזיגנירט אין זיך, אז ס׳איז נישטא קיין רעטונג. אלע יידן מיט ווייב־און־קינד שטעלן זיך צו אויפן פלאַץ, און באגלייט דורך הונדערטער געטאפּאָווצעס אין זיערע הינט ווערן זיי געפירט צום לעצטן ווגע, צום צוג קיין בעלזשעץ.

דאָך האָבן זיך נאָך א סך באַהאַלטן אין צוגעגרייטע קעלערס און בונקערס. יענעם אָונט, ווען מ׳האָט געבראַכט די יידן פון די אַרומיקע שטעטלעך, בין איך אַרויס מיט מין קוזינע אויף דער אַרישער זייט און עזעזוכט צוצו־גרייטן א פּלאַץ פאר אונז און פאר מיין מוטער. מיין שיועסטער און ברודער זיינען אָוועק קיין וואַלין און זיינען דאָרטן אומגעקומען.

ווען כ׳בין פיר פארטאָג אַרויס פון דער אַרישער זייט, אין געואַלט צווייקגיין אין געטא אַרויסנעמען מיין מוטער, איז שוין דער יידישער קוואַרטאל געווען באשטעלט מיט טויזנטער געסטאפאָווצעס. אוקראַיניש און פוילישע פּאָליצייַ. קריַיך איך צוריק אַרויף אויפן בוידעם און באַהאַלט זיך. הייסט עס, אז כ׳וועל שוין נישט קענען ראטעווען מיין מוטער אין זי וועט אוועק צוטאָמען מיט אַלע אין די גאז־אויוונס?

דאָס הויז אין וועלכן מיר ליגן באַהאַלטן איז באַזעצט פון דער דיישער פירמע „גייזער״. איך בין דאָרט מיט מיין מומע רויזעלע, און איר טאָכטער, שרה. דער סטרוזש פון הויז, א פּאָליאַק, וווייסט פון אונז. ער קריגט פון אונז געלט, בישוטעריע, און דערנאָך צווינגט ער אונז צו פאר־לאָזן דעם בוידעם, ווען נישט, גיט ער אונז איבער דער געסטאפּאָ. מיר זענען באַגאַנגט אנטלאָפן אויטער די עשרייַען פון די שקצים:

— לאָפּאַטש זשידזון!

דעמאָלט האָבן שוין די דיישטן געצאָלט 10 זלאָטעס פאר א יידישן קאָפּ. מען האָט געהערט שיסעריַען און עשרייַען פון די שקצים. זיי האָבן גע־כאפט יידן און זיי געשלעפט צו דער עסטאפּאָ. מיר האָבן איצט עפּוענען א מקום־מקלט ביי א פּראָפעסאָר פון גימנאַזיע, לוצ׳אן שווידזשינ־סקי. ער האָט אונז אויסגעהאַלטן 7 וואָכן. זיך, ממש, פאר אונז מוסר־נפש געווען. אונז גהאַלטן אין קעלער. דערנאָך אין א סטריַ היי, אין געקאָכט פאר אונז עסן. אפילו אין זיין אייגענער שטוב האָט קיינער נישט געווווסט וועגן אונז. געטאָן האָט ער דאָס צוליב מיין קוזינע, שרה, זיין שילערין. זי איז געווען די בעסטע שילערין פון פּויזק אין מאַטעמאַטיק.

— אַזא שילערין — האָט ער צוגעזאָגט — דאַרף אומבאדינגט לעבן און אירערלעבן. זי וועט נאָך אמאָל ברענגען גרויס נוצן דער מענטשהייט. (זי האָט אַבער נישט לאנג דערנאָך גלעבט). אַבער אויך פון דאָרט האָבן מיר געמוזט אוועק, ווייל אים, אלס פּוילישן אינטעליגענטן, האָבן שוין געדראט רעפערעסיעס.

פון אים זענען מיר געווואָרן געוואָרנט, אז אויף יאַטקאָווער גאס האָט זיך געשאפן א קליינער לאַגער, פון בערך א הונדערט מענטשן. די אויסבאהאל־טענע, וואס ווערן געכאפט ווערן יעדן טאָג אַרויסגעפירט אויפן פּאָליגאן, אַדער אויפן בית עולם, און מ׳דערשיסט זיי. די עסטאפּאָ גייט אַרום פון הויף־צו־הויז און געפינט אויס די באהאלטענע. באזונדערס פארלייגיקן זיך מיט יידיש בלוט די סאדיסטן־עסטאפּאָווצעס: וואגנער, אלקס און דיאמאנט.

ביינאכט, אין דער פינצטערנ׳ש, שלייכן זיך אדורך געשטאלטן צו דער יאַטקאָווער גאס, און בעטן זיך ביי יולק בראנד, דעם יידישן קאָ־מענדאנט פון לאַגער, אז ער זאל זיי אריינעמען און ראַטעווען זייער לעבן. אַבער ווי אזוי קען עס יולק מאכן? עס איז דאָ א באַפעל צו האַלטן הונדערט יידן, און ער האָט שוין הונדערט צוואנציק!

מיר בעטן זיך ביי אים ער זאל אונז אריינעמען, ער טראכט וועגן א מעגלעכקייט, ווי אזוי אונז צו פראשטעלן פאר דער עסטאפּאָ בעת דער קאָנטראָל, ער קען אונז נישט אפּוואָגן און הייסט אונז קומען מאָרגן, ער וועט זען, ער וועט זיך באמיען. הייסט עס, נאָכאמאָל זיך אדורכשלאָגן אהער, און וויידער קענטסו אין אירן מינוט פארלירן ס׳לעבן. אבער ס׳איז נישטא וואָס אנצווינדן.

און אז מיר האָבן זיך שוין צומאָרגנס דערשלאָגן אהער, אווען צו יולקס צימער, איז אַרויס זיין שוועסטער א פארווינטער:

— די דיישטן האָבן שוין יולקן מיט נאָך 50 יידן צוגענומען, זיי אוועקגעפירט, געהייסן מיטנעמען לאפאטעס, מכלומרשט, אז זיי גייען צו אן ארבעט. און מ׳האָט זיי אלעמען דערשאָסן!

איצט איז שוין דאָ אַרט פֿאַר אַנדערע 50 יידן. די דייטשן באַשטימען אַ צווייטן קאָמענדאַנט אויף יולעקסאָרט. און אַזוי יועט עס גיין כסדר. ס׳האנדלט זיך אין נאָך איין טאָג לעבן, העכסטנס נאָך איין וואָך. גוט איז אַ וואָך, גיט איז א טאָג, נאָך א ביסל אָטעמען, זען די וועלט, דעם הימל, די זון.

און זע ווי ס׳ענדערט זיך גאַרנישט. די זון שיינט נאָרמאַל, ווי יעדן טאָג, און די גויים לעבן אַזוי נאָרמאַל, ווי יעדן טאָג, זיי שפּאַצירן, לאַכן, און מיר זענען פֿאַרמשפט צום טויט.

מיר קריגן זיך צוריק אַרויס פונדאַנען און באַקומען זיך אריין ערגעץ אין אַ באַהעלטעניש.

איינמאָל ברענגט אונז לוציאן די ידיעה, אז סאָקאָל איז נאָך נישט יודנריין, ס׳געהערט צו גאָליציע, און דאָרט איז נאָך דאָ אַ גטא, ווו יידן באַווענגן זיך און לעבן. אפֿשר וועט נאָך דורערן אַ שטיקל צייט ביז מ׳וועט אומברענגען יענע יידן. קיין צווייטע בלירכה איז נישטא און מיר באשליסן גיין קיין סאָקאָל. פֿאר דעם, אַבער, דאַרפן מיר זיך נאָכאמאָל אריינכאַפּן אין לאַגער אויף יאטקאָווער גאס. איך טרעף דאָרט מיינס א קוזין, ער איז צוויי די „פֿרייַע יידן", און כ׳וויר ביי אים עטלעכע מאל, אז מיין מוטער לעבט און איז אויסבאַהאַלטן צוזאמען מיט זיין פֿרוי, קינדער און קרובים, ביי אים אין דער ווייניגער, אויפן בוידעם.

עס איז שוין 8 וואכן נאָך דער אַקציע. מיין פֿרייד איז אין לשער.

מיין מאַמע לעבט! איך באשליס זיך זען מיט איר. ס׳איז הנוכה־צייט, די ערד איז באדעקט מיט שניי, מ׳דערקענט יעדן פוסטריטט, און דאָך האָב איך זיך דערשלאָגן צו מיין מוטער. ווי זי האָט מיך דערזען, האָט זי מיר גלייך געזאגט:

— כ׳האָב געפילט, אז דו לעבסט! און דו ועסט שוין איבערלעבן!

איך גראָב איין מיין קאָפּ אין דער מאַמען און ליג אזוי א גאַנצע נאכט. כ׳קען זיך נישט אפֿרייסן:

— מאַמע, וואָס זיצן מיר אין וואַרטן אויפן טויט? לאָמיר אַוועק פונ־דאַנען!

— נו, אַבער ווהין?

די קליינע קינדערלעך וויסן שוין, אז מ׳טאָר נישט ווייטער. זיי קוקן ארויס אין זעען, ווי שקצימלעך שפּילן זיך מיט שניי, אַבער זיי טאָרן זיך נישט שפּילן מיט קיין שניי. טרייסט די מאמע איר קינד:

— ס׳וועט קומען אַ צייט, ווען אויך דו וועסט זיך מעגן שפּילן מיט שניי. נעמשפערט דערוויך ס׳קינד:

— מאמישי, מיר וועלן סיי ווי נישט איבערלעבן.

אוי, ווי די שווארצע „נבואה" איז מקוים געווארן!

איך רעד צו מיין מאַמען, אז זי זאָל פֿאַרן מיט מיר אין שרהן קיין סאָקאָל. די מאַמע ענטפֿערט נישט. עס איז שווער צו פֿאַרלאָזן איר שווע־טער מיט די קינדער. ס׳קומט פֿאַרנאַכט, שטופט מיך מיין מוטער אריס:

— גיי און גרייט זיך צו צו דער רייזע קיין סאָקאָל.

מיין קוזינקע האָט דורך איר לערער, לוציאן שווידזשינסקי, באַקאַנטשאַפט מיט דער פוילישער אינטעליגענץ.

זונטיק, די פֿערטע חנוכה־ליכטל, בין איך אַוועק פון דעם באהעלטענישׂ, און שוין אויף צומאַרגנס, מאָנטיק, האָט מען דערשאָסן מיין נאַמען און נאָך זיבן, וועלכע זענען געווען אין יענער באהעלטענישׂ.

ביינאַכט, ווען שרה אין איר מאַמע זענען אוועק, צו דער באַן, האָב איך שוין נישט געהאָט וועמען מיטצונעמען. איך בין שוין, לגמרי, גלייכגילטיק צו מיין לעבן, נאָך וואָס?

איך וויל שוין נישט פֿאַרן זיך ראַטעווען קיין סאָקאָל. כ׳וויל זיך אַבער אויך נישט קען זיך אויך נישט איבערגעבן אין די הענט פון דער געסטאַפּא. און כ׳בין מיטגעפֿאַרן.

אַליין געקומען בילעטן, ריזיקירט אויף דיר גאַנצע הונדערט פֿראַנצונז, זאָל געשען וואָס עס דאַרף געשען. און אויף צו־להכעיס, איז דער וועג אדורך בשלום.

אז מיר זענען אַנגעקומען קיין סאָקאָל, האָבן מיר דאָרט געטראָפֿן אַ סך הרוביעשאָווער. דאָס איז א באַזונדערע פֿרשה פון יענעם געטא־לעבן, אַקציע הויבן זיך דאָ אָן, און מען מוז זיך וויידער ראַטעוון. מ׳לויפט צוריק קיין הרוביעשאוו, אין לאַגער אַריין.

דער יידישער קאָמענדאַנט איז שוין דאָ ד״ר ארענשטיין (ער איז, אגב, געבליבן לעבן). מען נעמט אונז אין לאַגער אריין, וויל גראָד מיט אַ טאָג פריער האָט מען אוועקגעשיקט א פּאָרט׳ע קיין מאידאַנעק (זיי זענען אַלע אומגעקומען), איז שוין ווידער דא פֿלאַך־מ׳האָט שוין דאָן אין הרוביעשאוו געהאט אויסגעשאָסן, כמעט, אַלע אויסבאהאלטענע יידן. אַלע הייזער אויסגעריניקט. די יידן אויף יאטקאָווע גאָס לעבן אומעטער שטענ־דיקער אויפֿזיכט פון עסטאפּא, אַבער דערווייל גייט מען דאָרט צו דער ארבעט אין דערוויל לעבט מען.

מען קלערט פון גראָנישט. אָט האָט מען געבראַכט צו פּירן א טיש־אוויצער ינגל. די עסטאפּא האָט אים אַקאַפּט, נישט געשאָסן, נאָר געבראַכט אין לאַגער. ער קומט ווויינען צו אונז אין צימער, מיט מיין מומען און קוזינקע. ער דערציילט אונז, אז ער איז עוועון אויסבאהאלטן אין די וועלדער ביי טישאוויץ, מיט זיינע דריי ברידער. ס׳געפינען זיך דאָרט, זאָגט ער, נאָך פיל יידן אין גויים, אָלע האָבן געוויר. די ברידער זענען נאָך פארבליבן אין וואַלד.

מיר קניפן גיך אַן מיט זיי א קאַנטאקט. זיי שיקן צו אונז שליחים מיט בריוולעך, זיי קומען אויך אמאָל אליין און פֿלאַנעווען ווי אַזוי אונז ארויס־צינעמען פון לאַגער. מעגלעך, אז נישט נאָר אונז אליין, נאָר דעם גאַנצן לאַגער. די פֿלענער זענען דרייסטע.

זיי גיינען אַוועק און מיר צאָפּלען אין דערוואַרטענישׂ און האָפענונג, אַבער פֿלוצים האָט זיך אלץ איבערגעדריסן. דערנאָך ערשט זיינען מיר גענוואָר, געווארן, אז די גויישע חברים אין וואַלד האָבן ביי זיי ארוֹיסגענאָרט דאָס געווער און דערנאָך זיי אלעמען דערשאָסן. דאָס איז געווען אין סעפּטעמ־בער 1943.

מ׳פירט איבער אונזער לאַגער קיין בודזין. אין הרוביעשאָוו לאָזן זיי נאָר איבער 3 מיידלעך אין 2 יינגלעך. צווישן די מיידלעך בעפינט זיך מיין קוזינקע, שרה זילבערמינץ. מיר צעשיידן זיך. אין 8—9 חדשים ארום פירט מען זיי אַלע ארויס געשמידטע אויפן ביין־פֿולם אין הרוביעשאוו און מ׳דערשיסט זיי.

מיין מומע בלייבט אליין. מיר מאַכן אדורך א וויטערדיקן לאַגער־וועג. פון בודזין טראנספאָרטירט מען א טייל קיין מיעלעץ און א טייל קיין מאידאנעק, אונז שיקט מען אין מאי 1944 קיין מאידאנעק.

דעם 22־סטן יולי האָט מען אונז פון דאָרטן אוועקגעפירט קיין אוישוויץ, מ׳האָט אונז געטריבן צופוס. באגלייט מיט קלעפ פון קאָלבעס.

אוישוויץ, רויכנדיקע קוימענס פון קרעמאטאָריעס, דער הימל רויט, ווי פֿאַרגאָסן מיט בלוט. סעלעקציעס און טויט. דעמאָלט איז שוין ביי קיינעם נישט געבליבן דער מינדעסטער ספק, אז עס וועט נאָך ווער פון אונז ארויס פונדאנען.

פונדאנען שיקט מען טראנספּאָרטן קיין דייטשלאנד. מען מאַכט אדורך הונגער און טיפוס. ס׳איז שוין אנהייב 1945. ס׳פאלט דיר איין א מחשבה — אפשר דאָך? מיר, די הרוביעשאָווער, האלטן זיך צוזאמען אין מ׳וואגט שוין אמאָל כאפן צווישן זיך א שמועס:

— און טאָמער, טאקע, דערלעבן מיר די פרייהייט? וואָס וועט מען טאָן, אז מ׳וועט דאָס דערלעבן?

טעמע שער זאגט:

— כ׳וועל דאָן גאָרנישט מער וועלן, נאָר עסן פון א גאנץ ברויט וויפל כ׳וועל וועלן.

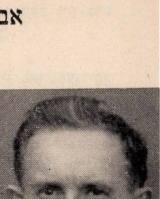
און ס׳איז געשען דאָס אויסטערלישע. אונזער טראנספּאָרט פון מאידאנעק האָט דערלעבט די פרייהייט. דער צווייטער טראנספּאָרט, פון מיעלעץ, איז אין די לעצטע טעג פאר דער באפרייאונג, כמעט, פארניכטעט געוואָרן, מ׳האָט זיי געיאָגט אין ים אריין, א גאנצן טראנספּאָרט פרויען, צווישן זיי א סך הרוביעשאָווער, ווי בלומע סימע בראנדט, האנקע ארנ־שטיין, יוסע בלאנדער און א סך אַנדערע.

מיר, די לעבן־געבליבענע, איינצלנע פון משפחות, איינזאמע, צעבראכענע, און פארזיתומטע מוזן אנהייבן אויפסניי און וויטער צי׳ן די קייט פון יידישן פאלק.

אברהם און שיינדל גאלדפארב / עפעס פון יענע חורבן־טעג

הדר־יוסף





ס איז געווען סוף 1939. אין די חשון־טעג האט זיך אנגעהויבן דאס כאפענישׂ אויף ארבעט און דאס שלאגן מיט גומע־נע פאלקעס. די געכאפטע האט מען געפירט פוצן דייטשע פערד ביי יענקל שטראם אוו אברהם בעקער אויפן הויף. מ־האט דארט אפגעארבעט א גאנצן טאג, נישט־געגעסענע און צעשלאגענע. קאמאנדאוועט האט נאך דעמאלט די זשאנדארמעריע. דערנאך איז שוי, געווארן אין שטאט א לאנדראט, און א קאמענדאנטור.

עס איז אנגעקומען יענער, מוראדיקער פרייטיק־פארנאכט אין חודש כסלו. דער גלעזער יאסעלע און דודל שמערל זיינען ארומגע־לאפן איבערן שטאט און געמאלדן, אז אלע מענער מוזן שבת פרי זין צושטעלן אויפן וויגאן. עס האבן זיך פארשפרייט פארשיידענע קלאנגען איינער פון זיי, אז מ׳וועט אלעמען פירן ביז צום בוג, איבערגעבן צו די רוסן און אויסטרישן אויף פאלקסדייטשט פון וואלין.

שבת אינדערפרי ביים שעסטהויז. אויפן זאמלפלאץ שטייען שוין פוילישע און אוקראינישע פאליציי און דייטשע זשאנדארן. מען נעמט צו ביי אלעמען, די דאקומענטן, מעסערלעך און געלט. עס קומט אראפ דער לאנדראט מיטן אוקראינישן בורמישטש מ׳ערָאוסקי (ער איז געווען אן אינ־זשיניער אין אבראוויצער הויף) און עטלעכע פון יודנראט. מ׳זוכט אויס די האנטווערקער אין מ׳נעמט זיי אריוס פון די ריייען. 90 האנטווערקער: שניידער, שוסטער, בלעכער און וויגערמאכער נעמט מען אריוס.

באלד האבן מיר דערזען די בעטריבענע יידן פון כעלם, צעשלאגענע, צעבלוטיקטע, אן היטלען, אין צעריסענע מלבושים. דאן האבן מיר שוין פארשטאנען, אז דא האנדלט זיך נישט וועגן קיין אויסטויש אויף פאלקס־דייטשן.

פון די כעלמער יידן זיינען מיר געווארן געווארן, אז זיי זיינען געווען 2 טויזנט און 1200 זיינען שוין אויסגעשאפן געווארן אויפן וועג.

— יידן, אנטלויפט, ראטעווט זיך!

אבער ווהין לויפן? אט פאראויניקטן מען שוין די כעלמער מיט די הרוביעשׂוער און מ׳פירט אונז אויף אן אומבאקאנטן וועג.

אפרים דייטש טאכטער איז נאכגעלאפן און געשריגן:

— טאטע, וואוהין אוועק דעם מאנטל! (אין מאנטל איז געווען איינגענייט געלט אין וועדט־חפצים). א זשאנדאר איז צוגעלאפן און ביידן דערשאסן.

ביים וועג וואס פירט קיין טשאמאך האבן מיר דערזען זשאנדארן גראבן א גרוב. דארט האבן זיי דערשאסן 10 כעלמער יידן, וועלכע האבן וויטער נישט עפעקטן גיין. צווישן די דערשאסענע — די ברידער לעווינשטיין אויפן וועג הערן מיר, אז מ׳זאגט יידן אין די זומפ אריין, זיי טרינקען זין און מיר הערן מוראדיקע געשריייען:

— שמע ישראל! יידן, ראטעווט! מיר טרינקען זיך!

די געזונדערע האבן זיך אנגעגורט מיט די לעצטע כוחות, זיך אריוס עקראנען פון די זומפן און וויטער געגאנגען. העכער 40 יידן זיינען דער־טרונקען געווארן ביים אדורכגיין די זומפן, צווישן זיי: ברירש פינקלשטיין און זיין אייבידע, שלמה בערגער.

אפגעגאנגען עטלעכע קילאמעטער, האט מען אונז גהייסן זיך אויסקו־יזען אין בלאטע. עס איז נאכט, ס׳טריפט א דראבנער רעגן, מיר טוליען זיך איינער צום צווייטן, א קעלט גרישעט די ביינער. רייבן מיר זיך איינער אן צווייטנס פלייצע. האט וויר געפרווט זיך יזען, האט ער באלד באקומען מיט א שטעקן איבערן קאפ.

אין דער געדיכטער טונקלקייט האט א טייל מענטשן דערקראכן צו א גרויסער שאפע, פון דארט זיך ארייזענעקראגן אין א גרויס גרוב און געזוכט א וועג צו אנטלויפן.

מיטאמאל האט מען דערהערט א ערגרישׂ. מען רופט ר א ט ן דעם ציינ־דאקטאר, אברהמל זעלצערס איידעם. פיניע טאקערס יינגעלע איז צוגעגאנגען צום הויפט־זשאנדאר און פאר אים געווייגט און געבעטן, אז ער וויל אהיים, צו זיינע עלטערן. אנשטאט אהיים האט ער גערקראגן קלעפ מיטן שטעקן.

— דו ביסט דאך א יודע!

די זשאנדארן זיינען געווארן מער וואוי און אנגעהויבן וואכפן פראזשעק־טארן, באמערקט, ווי מענטשן קריכן און גענומען שיסן אין דער לופט. זיינען אלע צוריקגעקראכן.

ווי ס׳האט נאר אנגעהויבן טאגן, האט מען אונז באפוילן זיך אויסשטעלן פיר אין א ריי און מ׳איז ווידער אוועק אין וועג.

אין עטלעכע שעה ארום איז אנגעפארן א פור אין איינער פון די זשאנ־דארן האט געוואכפן שטיקלעך ברויט. וועך עס קען נישט כאפן, מוז בעטן א שטיק ברויט בים צווייטן, און דערווייל הערט מען פון די אונטערשטע ריייען א שיסערי. שפעטער ווערן מיר געווארן, אז דאס האט מען געשאסן די, וועלכע האבן בים טייכל געפרווווט טרינקען א ביסל וואסער. צווישן די דערשאסענע זיינען געווען דודל שמערלס, פייוויש קצב און איטשע טאטעלעס א זון. נח ווערטמאן האט זיך צוגעלאפן איך א זשאנדאר, און אים צעשלאגן, איז אנגעלאפן א צווייטער זשאנדאר אך איינגעשאסן אין נחן דריי קוילן. ער האט דערנאך גפאדערט פון סאלטס, אז ער זאל די דערשאסענע באגראבן איין קבר.

ס׳איז זונטיק באמאל. די גוימס מיט זייערע וויבער און קינדער גייען אין קאשטשאלן און קוקן, ווי מען יאגט אונז. טייל פון זיי באדויערן אונז.

פלוצים האבן די זשאנדארן זיך אויסגעשטעלט פון ביידע זייטן, עס איז אנגעקומען א לייטענאנט אויף א וויס פערד און געהייסן אלעמען זיך אויסלייגן אויף דער לאנקע. מ׳האט אונז צעטיילט אין צווי גרופן, איינע — קיין בעלז, די צווייטע קיין — סאקאל.

אפגעגאנגען א צען קילאמעטער, הייסט מען אונז שטיין בלייבן. די זשאנדארן פרעגן: ווער עס קען דיישׂ. עטלעכע האבן זיך אנגעזעהן. האט ער זיי געהייסן צונויפנעמען ביי יעדן ליפל געלט ער האט. מ׳האט צוגוייפ־גענומען עטלעכע הונדערט זלאטעס און דאס צוגעטראגן דעם הויפטמאן. ער האט אונז גמאלדן, אז מיר וועלן נעכטיקן אין וואראנע.

דארט האט מען אונז גפפירט אין שול אריין, ווו די דייטשן האבן גהאלטן זייערע פערד. מ׳האט אינז דארט אריינגעשטופט אויף כח און מיר האבן גמוזט ליגן אויף א זייט, אויפשטעלן זיך האט מען נישט גטאראט.

אוקראינער, וועלכע האבן אונז גהיטן האבן גהאלטן אזעלכע רעדעס:

— מיר וואלטן שוין אויף אייך, זשידקעס, לאנגע יארן, און אט האבן מיר זיך ענדליך דערוואלט. אייך וועט מען אויסשעכטן, אויסשיסן, און מיר וועלן מיט פארגעניגן דערין צוהעלפן. א שאד וואס היטלער איז אין עקזיסטענץ אזוי שפעט. ווען איר וואלט געווען ביי אונז אין די הענט, וואלט איר אלע פון לאנג שוין געווען דערלידיקט, ביז אייניעם!

אזוי האט זיך געצויגן יענע נאכט. אין מיטן נאכט האט זיך געטויטשט די יאך און ס׳זיינען עקזעמפן אנדערע אוקראינישע פאליציאנטן, און ווידער „רעפעראנטן" מיט ענלעכע פזמונות:

— איר לעבט נאך אלץ? כמיעלניצקי האט אייך געוואלט אומברענגן און נישט עקזעקוט! נישט פארענדיקט! פעטליורא האט אייך געוואלט אומ־ברענגן — און נישט עקזעקוט! נישט דערענדיקט! נו, אבער היטלער וועט אייך שוין אלעמען אומברענגן! ער קען שוין יא און ער וועט אייך אויסענדיקן!

עס האָט אַנגעהויבן טאָגן. ס׳זיינען אַנגעקומען דייטשע זשאנדארן. מ׳האָט אינז געהייסן זיך אויסשטעלן צו פיר אין א ריי. פונדערוויילע האָבן מיר דערזען עטלעכע מענטשן טראָגן זעק מיט ברויט. זיי האָבן אינז געטיילט ברויט און פאַפּיראָסן.

מיר גייען קיין בעלזי. א פאָר קילאָמעטער פאר בעלזי זע איך, זוי פון די אונטערשטע ריינען לויפט מען און מען שטופט זיך צו די פאָדערשטע ריינען. מען שיסט. א סך פאָלן אין מיטן לויפן. כ׳זע ווי אביש גאָלדמאַן גייט אַרויס פון דער ריי, גייט צו צום טויער פון א צעגעלניע אין פאלט אוועק. לעצן אים פאלן כעלעמער און הרוביעשאוועך. פון הינטן גייען זיי נאָך זשאנדארן. קאָפּען מיט די פיס פון שיסן אריין יעדן איינעם א קויל אין קאָפּ.

פלוצים א באַפעל: גיין לאַנגזאַמער. עס קומט א לייטענאנט אין באַגלייטונג פון נאָך 6 דייטשן אויף פערד. זיי באפעלן אונז, אז דורך דער שטאָט בעלז זאָלן מיר נישט גיין, נאָר גיך לויפן.

אין בעלז האָט מען אונז פארזאמלט אין הויף פון לאנדראט. דאָרט איז געווען א פּלוּמפּ און מ׳האָט אונז דערלויבט טרינקען וואסער. לעבן מיר איז געשטאַנען מאיר וואקסמאן, זאָגט ער צו מיר:

— גאָלדפּאַרב, איך האָב שוין 25 יאָר נישט געטרונקען קיין וואַסער, ווייל איך לייד אויף אסטמע, אָבער יעצט האָט מיך דאָס ביסל וואַסער גאָראַטעוועט. און איך הוסט שוין נישט מער.

עס איז דאָן געווען חנוכה־ציט, אָט פאלט א שניי, אָט פאלט שוין א רעגן. אן עלטערער אוזשעגדניק איז אראָפּגעקומען, אונז באָקוקט, דערזען קליינע קינדער שטייען בארוועס, האָט ער אָפּגעזוכט עטלעכע ברעטלעך און אונ־ טערגעלייגט אונטער זייערע פיסלעך. דערנאָך האָט ער אונז פאָטאָגראָפירט, זעקוקט אויף אונז און געווייגט.

עס קומט אן א לייטענאנט און פרעגט ווידער: ווער פון אינז קען דייטש. טרעטן אריס פון דער ריי: ניאָנעיקע שטאָרוס, דוד מייזלס אן אייניקל. דער לייטענאנט זאָגט זיי, אז יעצט גייט מען אונז אויסטוישן אין מיר זאָלן וועלן דאַרפן אריבערגיין א וואַסער, נישט טיף, נאָר ביז די קני.

דערנאָך פירט מען אונז אריס פון הויף אין ווידער שלאָגט מען אונז מיט שטעקנס און ביקסן.

און אָט לויפן מיר אין וואַסער, טייל לויפן אזוי, אז איך קען נישט באַ־ נעמען, ווי שנעל זיי האָבן דערגרייכט די צוויטע זייט, וווּ ס׳זיינען די סאָוויעטן. און מיר הערן פון דאָרט פרייִדיקע געשרייען:

— הורא! הוררא!

אָבער באָלד נעמען גאָר די רוסן שיסן, מיר וואַרפן זיך אנידער אין וואַסער, שיצן זיך פון די קוילן. מיר רוקן אריס אויף א רגע דעם קאָפּ פון וואַסער, און דערזעען, אז אויך די דייטשן שיסן אויף אונז. טונקען מיר זיך ווידער ארונטער אין וואַסער און לויפן אויף אַלע פיר. מיטן לעצטן אָטעם דערשלאָגן מיר זיך עגדלעך צום ברעג און לויפן אריס אויף דער רוסישער זייט.

דער גאַנצער ברעג איז שוין פול מיט אונזערע מענטשן. מ׳דרייט אויס די מלבושים פון וואַסער. ווידער רייבן מיר פּליִצעס אייגער אן צוויטן אן דערפילן א טראָפן וואַרעמקייט אין גוף. א טייל האָבן זיך אויסקגעלייגט, גאָרנישט ענרעדט, נישט גרייבן זיך די פּליִצעס, די מענטשן זיינען, פשוט אָפּגעשטאַרבן. ליגן מיר אַזוי מידע צוויישן די טויטע, עס ווערט שוין טונקל, דערהערט מען קרעכצן:

— ראטעוועט, א טראָפן וואַסער — דערלאַנגט!

מוז מען זיך אויפהייבן מיט זי לעצטע כוחות, גיין העלפן, ראָטעווען די וועלכע גייען אויס און מ׳קען זיי נאָך ראָטעווען. א טייל ליגט מיט דורכ־ געשאָסענע פיס און הענט פון די דייטשע קוילן. צווישן די דערשאָסענע קדושים: מאיר וואקסמאן, קיוועלע אייבינדערס אייי־ דעם.

זוי נאָר מ׳אין עטוואָס געקומען צו זיך, האָבן מיר אויסגעוויילט א דעלעגאציע:

יעקב ניימארק, אהרן ברענער, שמואל־עלי אייזען הערש זילבער, דאָנציגער און נאָך עטלעכע.

מיר זיינען צוגעגאַנגען צום קאָמיסאַר פרעגן, וואָס עס וועט זיין מיט אונז, עס גייפינען זיך צווישן אונז טויטע און פארוונדעטע.

— מ׳גיט אונז נישט קיין הילף, וואָס וועט זיין?

דער קאָמיסאַר האָט געענטפערט, אז ער האָט זיך שוין פארשטעגדיקט טעלעפאָנירט, מ׳דארף וואַרטן. און מיר וואַרטן.

מיר זיינען שוין 4 טעג אין וועג, אן עסן, און אין אַזא פּיין. דערקלערט אונז דער קאָמיסאַר, אז ער האָט שוין געריידט טעלעפאָנירט מיט לעמבערג, אָבער ער באָקומט נישט קיין געהעריקן ענטפער, וועט ער פרווון קלינגען קיין מאָסקווע. און אָט האָבן מיר זיך דערוואַרט און עס קומט אַן א פּינצ־ טערער ענטפער:

— צוריקשיקן צו די דייטשן!

יידן וואַרפן זיך אויף דער ערד מיט געווייגען און געבעטן, דערויף ענט־ פערן אונז די רוסן נישט מער זויי:

— דאָווי נאָזאַד!

זיי שלאָגן אונז מיט די קאָלבעס. שרייען מיר אין בעטן זיי, אז זיי זאָלן אונז בעסער דערשיסן אייִדער צו די דייטשן. אָבער די רוסן ווילן גארנישט וויסן, זיי האָבן נישט געהערט פון קיין שום אויסטויש אויף דייטשן. אַן זיי שטופן אונז אַזוי צוריק, בין דער בריק.

זיי פארלייגן שוין די ברעטער אויף דער בריק און מיר מוזן צוריקגיין, עס העלפט גארנישט און מיר פועלן גארנישט. אויך די פארוונדעטע האָבן זיי צוריקגעשיקט.

און אָט זיינען מיר שוין צוריק אין בעלז. די זעלבע דייטשע זשאנדארן. די שטאָט איז פוסט. פון די הייזער אריסגעריסן זיי פענצטער. מ׳האָט אונז צוגעפירט צו א גרויסן פייער לעבן א גרויס הויז, דאָס איז בעוועז דעם בעלזער רבינס הויז. מיר האָבן זיך אוועקגעלייגט וואַרעמען אין טריקענען די גופים אן מלבושים. טייל האָבן זיך באלד אַנעלאזט לויפן פון דער שטאָט, זיך געוואלט צוריק דערשלאָגן קיין הרוביעשאוו, אָבער אויפן וועג האָבן זיי אָנגעטראָפן זשאנדארן און יענע האָבן זיי צוריקגעשריבן קיין בעלז.

מ׳האָט עפעמוצעטן, אז מ׳גייט דא שאפן אן ארבעטסלאָגער, אין שטאָט זיינען פארבליבן פון די פריערדיקע אינוווינער א 10—15 פאמיליעס: דער אדוואָקאט לאנדוי, א פאמיליע וואס האָט אן אלעריגיע און די רעשט זענען געווען קאליקעס.

מ׳האָט אונז אריינגעטריבן אין די חורבות. פארטאָג האָבן מיר דערזען פּויליש פרויען מיט קריגלעך מילך. זיי זיינען געגאנגען איבער די חורבות און יעדן פון אונז דערלאַנגט מילך. מיר זענען געוואָר געווארן, אז דאָס איז געווען א פרויען־קאָמיטעט פון די אבלייזירטע מענער, זעלבער וועלכע זענען געווען אין געפאנגענשאפט. דעם קאָמיטעט האָט געגרינדעט דער גלח פון בעלז. די 10 טעג, וועלכע מיר זיינען געווען אין בעלז, האָבן זיי אונז גהאלפן מיר זאָלן קומען צו זיך און קענען אהיימפאָרן.

ס׳האָבן אונז אויך גהאלפן די דאָרטיקע דאָקטוירים און דער אפטייקער. זיי זיינען אומגעגאַנגען איבער די חורבות און גהאלפן די פארוונדעטע. דער אפטייקער האָט געבראכט א גרויסן קעסל מיט מאלייע־סאָק, און די כרויען פון הינטער דער שטאָט האָבן געבראכט זופ און מילך. אזעלכע, וואס האָבן שוין אליין נישט קיין עקענט עסן, האָבן זיי אָנגעקאָרמעט. די דאָקטוירים האָבן באשטעלט ביים דאָרטיקן קאָוואָל אייזערנע שינעס און לייטערלעך פאר זיי, וועלכע האָבן גהאלפן דורכגעשאָסענע פיס אין הענט. אויך אין די 10 טעג זיינען געשטארבן א סך בעלזער אין הרוביעשאוועך.

יעדן פארטאָג איז אפגעפאָרן א פור מיט מענטשן אהיים.

ביסלעכווייז האָבן מיר זיך דערשלאָגן צוריק קיין הרוביעשאוו. איך בין אהיימגעקומען צוואַמען מיט מיין פארוונדעטן שוואָגער. אין עטלעכע טעג אָרום האָב איך זיך געמאָלדן אין יודנראָט און געבעטן, אז מ׳זאָל שאפן אַן ארט אין שפיטאָל פאר מיין שוואָגער. דער יודנראט האָט גפועלט ביים היפט־דאקטאר דאביעווסקי און מ׳האָט אריינגענומען אין שפיטאָל אריין עטלעכע פארוונדעטע: מאָטל גרינבערג, און זילפאַ־ ווי ט ש. מ׳האָט זיי גגעפספוועט די צערבראָכענע איברים.

עס האָבן שוין דעמאָלט גהאט קוזיסטירט א יודנראָט, א יידישע פּאָליציי, א סאַניטאַר־קאָמיסיע און אן ארבעטס־אמט.

דער יודנראָט איז באשטאַנען פון:

שמואל בראנד — פרעזעס: יואל ראבינאָוויטש — וויצע־פרעזעס: יאקל בראנד, הערש זילבער, שמואל זייד, איזיק פינגער, משה שטאָכער, געצל וואלדמאן, ישראל שפילער, עזריאל פינקלשטיין.

די פאליציי: אנטשל קליינער, איטשע היפש, יהודה ביטערמאן, טוביה לאטערמאן, מייטשע באדענשטיין, סענדער ליכט, חיים פריד, יחזקאל דרוקער, שיקע פישקע, מאטל לאנגער.

סאניטאר־קאמיסיע: אברהם בוכטרעגער, בערקע קאהן, אהרן נירענבערג, יעקב נירענבערג, הערש דוד גאלדשטיין, לייזער פרימער, מענדל ראזענשטיין, ארבעטס־אמט: שמואל זייד, איזיק פינגער און ישראל שפילער.

נאכן צוריקזומען פון מארש, בין איך געווען אין שטוב צוזאמען מיט מאטל ראב, אהרן ברענער, בער אפּעל, די ברידער נירענבערג, און ישראלקע העכט. מאטל לאנגער פלעגט קומען יעדן צווייטן טאג ברענגען נייעס פון יודנראט און פון דער מלחמה.

אז מ'האט ארויסגעקוקט אויפן מארק, האט מען כמעט קיינעם נישט געזען, א טויטקייט ארום. ס'האבן זיך נאר ארומגעדרייט פרויען אייניגע־הילטע אין שאלן און געווארט טאמער קומט ווער צוריק פון די מענער, פון בעלז, פון סאקאל. זיי האבן געזוכט זייערע מענער און זייערע זין. מ'האט מער נישט געזען קיין צוריקגעקומענע מענער.

איך האב באקומען ארבעט ביי דער באן, לאדן וואגאנעס. אויפּדעער איז געווען דער מאלער זשין, פּראנאכט האט ער מיר אויסגעפּירט צום הויפּטמאן פון דער ארטס־קאמאנדאנ אין אים צעמאלדן, אז איך בין א גאלדשמיד. דער הויפּטמאן האט מיר ארויסגעגעבן א פאסירשיין דורכצוגיין אינדערפרי די דרייטע־מאי נאס.

איך בין אביערגעשיקט געווארן צום לייטענאנט זיידעל. ער האט מיך אריינגעפירט אין א מאגאזין, ארויסגענומען ברייל צום פארניכט, און רעוואלווערן צו שמירן מיט וואפּן. א זעלנער האט מיך פארנאכט נאך דער ארבעט אהיימגעפירט און כ'האב באקומען א ברויט, א ביסל צוקער און א שאכטעלע מארמאלאד. צוריקגייענדיק האב איך געזען ווי הערשל פרצס און דושאטיס הויז, ווו ס'איז געווען די גרויסע אפּטייק, האט מען אביערגעבויט פארן לאנדראט. אלע יידישע געשעפטן זיינען שוין באצוגט מיט פאלקסדייטשן, פאליאקן און אוקראינער.

עס זיינען דערשינען נייע פארארדענונגען וועגן וויסע בענדער מיט מגן־דוד. די שול איז פארוואנדלט געווארן אין א פערד־שטאל. פון בעלזער און ראדזינער שטיבל האט מען געמאכט מאגאזינען. קורץ דערנאך איז געקומען א באפעל, אז מ'דארף זיך אריסציען פון די גאסן: לובעלסקי, ריבנע, דלוגע, פאדאמטשע, 3־טער מאי און פלאץ־וואלנאשטשי אין יידן־צטא, אויף די גאסן: רינסק, פראסטע, שעווסקי, יאסקאוע און וואיסאסטוט און מיטצעמען מיט זיך נאר צוויי וואליזעס.

אין יוני 1940 האט מען ביי יידן צוגענומען די געשעפטן, מילן און פיעקארניעס. די געשעפטן האט מען אינגעטיילט די פאליאקן, וועלכע זיינען געווארן פאלקס־דויטשן און אוקראינער, זואס זיינען געקומען פון גאליציע. אלע געשעפטן האבן דעקארירט די וויסטאוועס. די פאליאקן — מיט היטלערס בילד, און די אוקראינער — מיט כמיעליניצקיס און היטלערס בילדער.

אין א קורצער צייט ארום איז ארויס א געזעץ, אז אלע יידן, וואס ווויינען נישט ווייט פון די דייטשע ביוראָען, דארפן פארלאזן זייערע ווויינונגען און גלייך מעלדן וועגן דעם יידישן ווויינונגס־אמט ביים יודנראט. מיט דעם ווויינונגס־אמט האט זיך פארנומען שמואל זייד, איזיק פינגער און די יידישע פאליציי. אויך די סאניטאר־קאמיטעט האט זיך באטיילקט ביים אייגנרדענען די מענטשן, וואס דארפן פארלאזן זייערע ווויינונגען. די ערשטע קרבנות, וואס מ'האט זיי ארויסגעווארפן פון זייערע ווויינונגען זיינען צוגעווען די אינווויינער פון די גאסן: דלוגא, דריטער־מאי, פלאץ וואלנאשטשי, שפיטאלנע, פאדאמטשע, און ריבנע.

יעדן טאג האבן זיך געמוזט צושטעלן צום ארבעטס־אמט 200 ביז 300 ארבעטער און מ'האט זיי געשיקט ארבעטן אין די קאזארן, צו דער באן, צו גערטנערייז און אין נעסטאפּא.

אין א קורצער צייט ארום איז ארויס א באפעל, אז די וואס האבן נעמאט געשעפטן פון שניט אדער לעדער זאלן זיך זאפארט צושטעלן צום יידנראט. אז ס'איז געקומען דער טערמין, האט מען צוגעגרייט א ביסל לעדער אין א ביסל שניט און דער יודנראט האט עס איבערגעגעבן דעם לאנדראט. א טאג שפּעטער זיינען ארויס בעאמטע פון לאנדראט מיט א ליסטע פון די שניט־סוחרים: בער אפעל, זישע רויטמאן, אהרן לערנער, ארנשטיין, גלאזבערג, פרץ יאנטשע און פון לעדער־סוחרים: אהרן אדער, שוכמאנאוויע און אנדערע געווען־לאך אינהאבער. אזוי זיינען זיי ארומגעגאנגען א פאר טעג, געהאקט קעלערס, צעקלאפט וועגן, אויפגעקאפּעט גריבער און צעפונען פאריידענע סחורות.

אין א שטיקל צייט ארום, דערווייסן מיר זיך, אז דער גענעראל־גובערנאטאר, פראנק, וועט קומען אויף א באזוך אין באלייטונג פון אוקראיניש עסטס. ער איז טאקע געקומען אויף א פאר שעה אין הרובישאוו, און אינערגעלאזט א גזרה. איך האב אבסעריירט זיין אנקומען ביי ראבינאוויטשן אויפן בוידעם.

ס'איז ארויבער א פאר טעג און א נייע גזרה איז אנגעקומען. פון לובלין איז אראפּגעקומען געטאפּא און זשאנדאמעריע און מען האט אנגעהויבן כאפן קיין בעלזשען. זיי האבן צענויפגעזאמלט א פאר הונדערט מאן, אונדזערע שטעטישע, ווי אויך פרעמדע און מען האט זיי אפּגעפירט מיט רייטער־זשאנדארמעריע צו דער באן. פרויען זיינען נאכגעלאפן זייערע מענער, אבער די פוס־שאנדארמעריע האט זיי צעיאגט מיט גומי־שטעקנס.

אין א פאר טעג שפּעטער, דעם 3־טן מערץ 1942, איז געקומען פון בעלזשען צוריק א הרובישאוער ייד און איבערגעגעבן דעם פרעזעס, שמואל בראנד, אז מען קען אריסראטעווען צו ביסלעך די יידן פון לאגער בעלזשען. ס'איז געקומען צו מיר הערש זילבער און זאגט מיר:

— גאלדפארב, מ'רופט דיך אין יודנראט. איך בין גלייך מיט אים מיט געגאנגען. איך קום אריין צום פרעזעס, זאגט ער מיר:

— גאלדפארב, מען דארף ארויסראטעווען א ביסל יידן, איך דארף א גאלדענעם זייגער. איך האב דאס גלייך געבראכט אין יודנראט.

דער יודנראט האט אונז געהאלפן ביים צוזויפזאמלען די קדושים. ביי די מענער האבן מיר אראפּגעצויגן די אנצוגער, ביי די פרויען די קלייד־לעך און בלוזקעס, אויסגעשאלן די שיך מיט אויפגעריכט די פאדעשוועס. מיר האבן געזוכט גלאד, דאלארן און בריליאנטן.

איך שטיי א פאר מעטער פון קבר, כ'זע ווי צוויי יודנראטלער: אברהם בוכטרעגער און שמואל זייד באזוכן שאול אייזנס זאכן. מען טוט אים אויס די קלייד־לער און זיינע בריליע שטיוול. דער עסטאפּא־יודנראט פארשטעקט, אויסנוצנדיק די געלעגנהייט, ווען די עסטאפּא־האט נישט אכטונג געגעבן. דאס געלט האט מען דערנאך פארטיילט צווישן די קינדער, וואס זיינען געבליבן אן עלטערן.

נאכדעם ווי מיר האבן צוזויפגעזאמלט די קדושים, האבן מיר געמוזט לאפּאפּטעס און פארשאטן דעם קבר. ביים פארשיטן האב איך געזאגט שטילערהייט קדיש נאך אונדזערע קדושים.

ס'איז געווארן נאכט און מיר זיינען צוריקגעגאנגען אין לאגער, אויפן וויגאן. צעבראכענע און פארשטיינערטע ציינען מיר פארבי גוישע היילעך, ווו ס'איז ליכטיק, און ווו ס'שמעקט דער ריח פון עסן. מיר קענען נישט אריבערדרייען אונדזער צונג פאר דורשט און מיר האבן מורא צו בעטן א ביסל וואסער. מיר זעען די יידישע הייזער: צעבראכענע טירן, אויסגעהאקטע פענצטער, זיי ווייטן מיט אונדז.

מיר זײנען שוין אין לאָגער אויפֿן וויגאָן. יעדער איינער האָט זיך שוין אָפּגעזוכט זײן אָרט, אוועקגעפאָלן מיד און נישט געשלאָפֿן, נאָר זיך פֿאַרגעשטעלט דעם גרויסן משפחה־קבר פון מענער, פרויען און קינדער.

די שחיטה האָט געדויערט 3 טעג. אויפֿן דריטן טאָג זײנען אַראָפּגעקומען אַ פּאָר באָאָמטע פון לאָנדראָ. זיי האָבן באָפֿוילן איינשטעלן זיך און אָנגעהויבן אַרײַנקוקן ײעדן אין די אויגן. די אויסדערוויילטע האָט אַ באָאָמטער אַרויסגעגעבן די רויטע באָפּריוונגס־קאָרטע, אויף דרײַ מאָנאַט צום לעבן.

מיר זײנען אַרויסגעגאַנגען פון לאָגער. עס איז שוין געווען טונקל און יעדער איז מיט א געוויין אָדער אַ חורבן. אין שטוב איז פינצטער. 6 נפשות צוגענומן, 3 שוועסטער און 3 שוועסטערס קינדער. בין איך מיטן שוואָגער אַנײַדערגעפֿאַלן אויף דער ערד נאָך אַ דרײַ־טאָגדיקן תענית.

אינדערפרי זײנען שוין אַרײַנגעקומען אַ פּאָר שליחים פון יודנראָט, פֿרעגן ווער עס איז פֿאַרבליבן און צו מ׳קען אַרײַנזעצן נאָך אַ משפּחה.

דעם צוויטן טאָג, האָט מען געזאָגט, אַז מ׳קען זיך שוין וויטער באָוועגן, עס וועלן שוין מער קיין אָקציעס נישט פֿאָרקומען. אָבער אין 8 טעג אָרום האָט זיך אַנגעהויבן די צוויטע אָקציע. אַלע יודנראָטניקעס און פֿאַליציי האָבן באָקומען אַ באָפעל צו דערשיינען אין יודנראָט מיט זייערע פֿרויען און קינדער. דער יודנראָט איז דאָן געווען אין הויז פון מאָטיע שאָפֿירא, אויף דער יאַטקאָוער גאַס. יידן זײנען אַרומגעלאָפֿן אײנער צום צוויטן:

— וואָס טוט מען? וווּ גייט מען? צו אַ גוי, וועט ער דאָך אַרויסגעבן.

אײנער האָט נישט געוואָלט זאָגן דעם צוויטן, וווהין ער גייט. איך האָב געזען, ווי מענטשן אויף די דעכער האָבן זיך פֿאַרבאַהאַלטן אין די קוימענס.

די שחיטה האָט זיך אָנגעהויבן. וועמען מען האָט געטראָפֿן, האָט מען גלייך דערשאָסן. אָלע קדושים האָט מען צוזאַמענגענומען מיט פויערישע פֿערד און וואָגן, און געבראַכט אויפֿן בית־הקברות.

איך מיט מײַן יינגערער שוועסטער זײנען געווען אויפֿן רינעק. פון דאָרט האָט מען אונז אָפּגעפֿירט צו דער באַן, אויפֿן וועג זײנען אונז נאָכגעגאַנגען דייטשע פּילמיסטן און פֿאָטאָגראָפֿירט. זיי האָבן אַרויסגענומען אַ גרופּע מענטשן און זיי באָפוילן שטאַנצן אין אַ ראָד, און קלאָפּן מיט די הענט. מ׳האָט אַרויסגענומען נח זעלנער־בארנשטיין מיט זײַן פּרוי. נח האָט אַראָפּגעלאָזן די הויזן און זײַן פּרוי האָט אים אַרויפּגעצויגן די הויזן. דאָס איז געווען אײַן בילד פֿאַר זיי. דאָס צווייטע בילד: מען האָט אַרויס־געגומען אַ יידישע מיט אַ באָרד און אַ צווייטער יידישע מיט אַ שערל, האָט אים אָפּגעשניטן אַ העלפט בארד פון אײַן באַק.

אָזוי האָט מען אונדז געפֿירט ביז צום זאָמלפּונקט ביים וואָקזאַל. שטייענ־דיק צווישן די מענטשן, הערט מען, ווי אײנער זאָגט צום צווייטן:

— „האָסט זיך נישט געקענט אויסבאַהאַלטן?“

זיי ברעגנען אַלץ נײַע גרופּעס פון שטאָט. אײנער גיט איבער דעם צווייטן, אַז זשאַנדאַרמעריע, גסטאַפּא, אוקראיניש און פוילישע פֿאַליציי, זאָנדער־דינסט, פּוס־מיליטער און די באָאָמטע פון לאָנד־ראָט: אָקערמאַן, האַרטמאַן אין אנדערע גייען אָרום מיט העק און האַקן וועגן, דעכער און בונקערס און ברעגנען אַלץ נײַע גרופּעס יידן פון שטאָט.

אָט, קומט שרה קנאָפּ מיט איר טאָכטער און קינדער און אָט ברענגט מען יעקב־הערש קוואסאוויצער מיט זײַן שוויגער און משה ראפּ. מען האָט זיי גלייך אריינגעפֿירט אין וואַגאָן.

פּונדערווײַסנס זעט מען, ווי דער אויבער־פֿירער, שטרעלער, פֿירט אַ גרופּע מיידלעך, וואָס אַרבעטן אין די קאשארן אונטער זײַן שוץ.

עס קומט אַראָפּ דער לאָנדראָט און דער אַרבעטסאמט און מען הייסט זיך אויסשטעלן צו צוויי אין אַ רײַ. מען קוקט אין די אויגן און מען איז בודק די ארבעטס־קאָרטע: מי לחיים ומי למות?

די האַנדווערקער, וואָס זײנען באַפֿרייט געוואָרן און די מיידלעך פון די קאשארן האָט מען אַריבערגעפֿירט אויף דער צוויטער זײַט באַן־סטאַנציע. עס קומט אַן דער אָבער־שארפֿירער, שטרעלער, מיט דעם לאָנדראָט מיט אַ ליסטע.

— די מיידלעך זײנען אַרבעטספּעציק, צוריק צו זייער אַרבעט אין די קאשארן!

צו דער גרופּע האַנדווערקער איז צוגעקומען דער לאָנדראָט מיטן פֿאַר־שטייער פון ארבעטס־אָמט:

— איר, אַרבעטס־פּעיקע האַנדווערקער, איר גייט אין לאָגער אויף עטלעכע טעג.

באָלד איז אינגעקומען זשאנדארמעריע און אינדז אויסגעפֿירט אין לאָגער, ביים פוילישן צמענטאוט.

מיר וואַרטן ביז 1 אזייגער. זשאַנדאַרמעריע מיט באָאָמטע פון לאָנדראָט, אָנגעטאָן אין יום־טובדיקע אנצוגער, אין ברוינע העמדער און אפאסקע אויף די הענט האָבן אריסגעפֿירט די יידן צו דער באַן. די יידן פון לאָגער האָבן זיך ביי אונז געבעטן:

— יידן, אפשר האָט איר עפּעס עסן? וועט ס׳האָט געהאָט ברויט, האָט זיי געגעבן און דערביי האָבן זיי אונז געזאָגט:

— יידן, אייך פירט מען אין אונדזער לאָגער, זעט אַז איר זאָלט אמשנעל־סטן ברענגען צו קבר־ישראל דאָס ביסל קדושים, וואָס איז פאר הינגער געשטאַרבן, צווישן זיי עטלעכע קינדער.

אזוי שטייענדיק בייַ דעם צמענטאוט, האָב איך געזען, ווי פֿאַליציי פירט מענטשן פון שטאָט, צופוס און אויף פויערישע וועגעלעך, און אלץ צו דער באַן. מיר זענען, ווי דער יודנראָט בריינגט צו דער באַן וועגעלעך ברויט מיט פלעשער טיי און יעדער פון די באָפֿרייטע רופט צו זיי:

— שמואל זיידיק, איזיק פינגער, זעט אַרויסראַטעווען נאָך אַ ביסל מענטשן! עס איז שוין אַבער געווען צו שפּעט. די וואַגאָנעס זיינען שוין געווען פֿאַרשלאָסן. און איינס אזיגער איז די באַן אָפּגעפֿאָרן מיט אונדזערע טייערע יידן פון הרובֿיעשאָוו.

אונז, די אויסדערוויילטע האַנדווערקער, האָט מען אריינגעפֿירט אין לאָגער, אויפֿן וויגאַן. אלע, ווי איינער, האָבן מיר אויסגעבראַכן אין אַ ספּאַזמאטישן געווייַן. בעת דעם גרויסן געווייַן זיינען אנגעקומען די געסטאַפּאָוצעס: אוונער און וואגנער מיטן באפעל:

— גלייך, אינשטעלן!

זיי האָבן אויסגעקליבן 20 מאָן און זיי אויסגעפֿירט אויפֿן בית־הקברות, וווּ מיר האָבן געפּונען אונזערע קדושים. מיט ברעטער און לייטערס האָבן מיר געמוען צונויפֿזאמלען זייערע קערפּערס.

יעקב טשעכאוויטש / און איך בין געבליבן אליין

ניו־יאָרק



יעקב טשעכאָוויטש

דעם ערשטן מאי זיינען מיר נאָך אַן אָפּוועזנ־הייט פֿון 8 יאָר, אָנגעקומען קיין הרוביעשאָוו. פֿון באָן זיינען מיר אָוועק מיט זייטיקע פּעלדער, די וואַרשעווער מורא האָט אונז נאָך אַלץ באַגלייט. אויף דער פּאַהריץ האָבן מיר שוין לייכטער אָפּגעאָטעמט. עפּעס האָט מען זיך דערפֿילט היימיש. ביים אַרייבגיין צו מיין שוואָגער, יידל גערטל, האָב איך זיך געוואָגט מיט מיין חבר.

מ׳קען זיך לייכט פֿארשטעלן אונזער פּרייד, זיינע־דיק ווידער צוזאַמען. זלאטע מיט די קינדער האָבן אויסגעזען גוט, מיין שוויגער און פּאמיליע — אויך נישט שלעכט. מיין מוטער און שוועסטער האָבן זיך פֿון אַ ביסעלע צוגעמוטשט, אָבער דאָך האָבן זיי אַלע גוט אויסגעזען. ס׳האָט מיר הנאה געטאָן, וואָס ס׳איז מיר געלונגען זיך ארויסצורייסן פון וואַרשעווער גהינום.

דאָס שטעטל האָט אַנדערש אויסגעזען, ווי ווען כ׳האָב עס פֿארלאָזט אין יאָר 1933. ס׳ערשטע, וואָס ס׳האָט זיך געווארפֿן אין די אויגן — נישטא קיין איין יידישע פּאָליציי, די א״דע־מענער.

ס׳צוויטע, וואָס האָט זיך געווארפֿן אין די אויגן — נישטא קיין איין יידיש געשעפט. אלץ איז באזעצט דורך קריסטן.

אין ליבל ארנשטיינס קראָם איז יעטץ אן ערשטקלאסיקער, אוקראינישער רעסטאָראַן; אין האלצאראָוע׳ס בירשענק — אַ הער־לעכער, אוקראינישער נאַטלאָקאָל. די גאַנצע געבייד פון די זילבער־מינצס איז פארנומען דורך אַ גרויסער, דייטשער פירמע, גייזער, וואָס האָט געפּנט אַ גרויס געשעפט אויפֿן אמעריקאַנער שטייגער. פון עזראל פינקלשטיינס גאסטהויז האָט אן אוקראינער עמאָכט אַ רעסטאָראַן.

די שטאָט איז געווען די זעלבע און דאָך ווי פארוואנדלט; די אמאָליקע, יידישע לעבאפּטקייט איז פארשוווּנדן. יידן זיינען בלויז אדורכגעלאָפן די גאַסן. איינציקע גרופּעס יידן פלעגט מען טרעפן ארום יודנראט, און ביים ארבייטאמט.

דער יודנראָט איז געווען טעטיק 24 שעה אין מעת־לעת. דער עלטסטער פון דער אינסטיטוציע איז געווען שמואל בראנד ז״ל. מיט אים האָבן מיטגעארבעט זיין ברודער, אישטלע בראנד, און זיין זון, יאָקעלי; וועלכער האָט גשפּילט אַ וויכטיקע ראָל ביים פארמיטלען צווישן די דייטשע אינסטאַנצן מיטן יודנראט. ווי נאָר עפּעס אַ גזירה, אַ נייע פארארדנונג, האָט דאָרט געמוזט זיין יאָקל בראנד. צוזאַמען מיט יאָקלען האָט אויך געארבעט יואל ראבינאוויטש.

די אויפגאבן פון יודנראט — איז שוין היינט צו טאָג יעדן באַקאַנט. עס איז געווען אַ גוט פארוויסשטודירטער פלאן, ווי אזוי צו האלטן אַלע יידן צוזאַמען און זיי האבן תמיד צו יעדער צייט.

אויפן צוויטן טאָג, נאָך מיין קומען אין שטעטל, האָב איך זיך געמאלדן אין יודנראט. מ׳האָט מיך זייער שיין אויפגענומען, געפרעגט צי איך בין אַ פאכמאן.

— כ׳בין אַן ערשט־קלאַסיקער שילדן און דעקאראציע־מאלער.

— גוט וואָס מיר האבן אייך — האָט זיך אַנגערופֿן שמואל בראנד — איר וועט אונז צונוצקומען.

מ׳האָט מיך גלייך אַנגעמאלדן אין ארבעטאמט.

דער ארבעטאמט האָט עהאָט צווי אַנפירער, דער אַבער איז געווען אַ כלב שבכלבים, אַ געשולטער נאצי, שטובער. אז דער דאזיקער שטובער האָט נאר אויף דיר אַ קוק געטאָן, האָבן דיר די הענט און די פיס שוין צעציטערט. זיין עהילף איז געווען אַ פאליאק, קאוואלסקי, אן אמתער צורר־יהודים.

יעדעס מאָל, ווען כ׳בין דורכגעגאַנגען די גאָס און געזען וואָס עס איז געוואָרן פון יידישער הארעוואָניע, וואָלטער תל מ׳האָט דערפון געמאכט — האָט מיך פארקלעמט ביים הארץ. אַבער אויך אין דאזיקן קלעמעניש האָט מען אַנגעהויבן גיך פארגעסן, ווייל מ׳האָט אַנגעהויבן פילן אין שטעטל דעם אָנקומענדיקן שטורעם.

ס׳שטעטל איז פארפליצט געווארן מיט כל המינים מיליטער־אָפּטיילונ־גען, דייטשן, אוקראינער, ליטווינער, אין פאליאקן, וואָס האָבן שטארק הנאה געהאט פון היטלערס מעשים.

ס׳שטעטל איז געווארן אַ מקום־מקלט פאר אונזערע ברידער. יידן פון וואַרשעווער געטא האָבן אַנגעהויבן קומען. אויך מאיר אדערס וויב האָב איך דאָ געטראָפֿן, זי איז געקומען פון וואַרשעווער גהינום אין הרוביע־שאָוער „גן־עדן״, מישטיינס געזאָגט.

לאַנג האָט דער „ווילישטאנד״ נישט אַנגעהאלטן. מיליטער האָט אלץ מער אַנגעפּילט יעדעס וויניקל און די אַנגעשטרענגטקייט איז געשטיגן.

ווי אַזוי מ׳האָט מיר געראַטעוועט

דער בלאָטער האָט געפלאַצט דעם 21־סטן יוני 1941. ס׳איז געווען אַ שיינער, הערלעכער שבת. פארטאָג איז אַנגעקומען שווערע ארטילעריע און טאַנקן, נאָכמיטאָג איז צו מיר ארייַנגעקומען פֿון דייטשער סאָלדאָט אַפּנעמען אַ שילדל, וואָס איך האָב געמאַלן פאר דער קאָמענדאַנטור. דער זעלבער האָט מיר איינגערוימט אַ סוד אין אויער, אז מאָרגן, זונטיק, וועט זיין גאָר ווונטיקע נייעס.

זיבן אזייגער פארנאכט האָט עהערשט אין שטאָט עפּעס אַ מורא־דיקע שטילקייט. דערנאָך האָט מען געזען נאָר עסטאפאָ־לייט. די לופט איז געווען אַנגעפּילט מיט פולווער, מ׳האָט געפּילט, אז אָט־אָט וועט עפּעס אויפּרייסן.

מ׳האָט שוין געוווסט, אַז ס׳שטייט אויסגעשטעלט מיליטער ביים בוג, לענג אויס הארָאדאָק, אַ סך זענען אין דער נאכט נישט געגאַנגען שלאָפן.

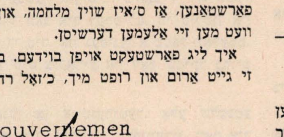
מיר האָבן דעמאָלט געווויינט נאָענט פון דער זאַמאָשטשער בריק, ביי מיין שוואָגער, יודל גערטל. פארטאָג האָבן מיר דאָך אינגעדרימלט, אָבער אַ מוראדיקע קאַנאָנאָדע האָט אונז אויפגעוועקט.

אינדרויסן האָט זיך אַנגעהויבן רודערן. פינף פארטאָג האָבן מיר געזען דעם ארבעטס־אינספּעקטאָר מיט זיין געהילף ארומלויפן איבער דער שטאָט, ווי פארסמטע מיין און מיט זיי עטלעכע יידן.

איך, מיין שוואָגער, זיינע צוויי זין אברהם און פישל, און יאשע ברענער זענען אריין אין כאַפּן אונז אן מיט אימפּעט, ווי ער וואָלט זיך שוין אנגעריט אונז צו פירן צו דער תליה. זיי האָבן אונז עכאָפּט אויף דער סיסטער מינוט, ווי מיר שמועסן פאליטיק. זייערע פנימער זיינען בעוועג אַרויסצושטעלן. איך האָב זיך פון זיי ארויסגעריסן מיט כוח און בין אַנטרונען דורך אַ צוויישטער טיר. כ׳האָב אַנצייטערט, טראָכטנדיק, אַז מען וועט מיך האלטן פאר אַ דעזערטיר.

מ׳האָט זיי אַלעמען פארהאלטן, ביז מ׳וועט מיך געפינען. כ׳האָב פארשטאַנען, אַז ס׳איז שוין מלחמה, און אויב כ׳וועל זיך נישט צושטעלן, וועט מען זיי אַלעמען דערשיסן.

איך ליג פארשטעקט אויפן בויזדעם. באַלד דערהער איך מיין פרויס קול. זי גייט אַרום און רופט מיך, כ׳זאָל רחמנות האָבן אויף יודלען מיט



די קינדער און כ׳זאל זיך צושטעלן. אויב כ׳וועל זיך אליין צושטעלן, וועל איך אפקומען מיט א קליינער שטראף. איך ליג און טראכט וואס צו טאן, כ׳קען זיך נישט באשליסן. דורך א שפאזונע זע איך, ווי מיין שוועסטערין, ש ר ה, לויפט ארום און בערעכט די הענט אין א ביטער צעוויי. איך הער, אז ס׳איז געבליבן בלויז נאך איין שעה צייט, כדי זיך צושטעלן. אז כ׳האב דערהערט איר געווין, בין איך ארויס פון מיין באהעלטעניש און איריין אין בית־הכסא.

דורך דער שפארונע פון טירל זע איך דעם ארבעטס־אינספעקטאר מיט זיין עהילף. איך מאך זיך רואיק ארויסגיין פון קלאזעט, מאניפולירנדיק מיט די הויזן, ווי כ׳וואלט נאר וואס פארטיק געווארן מיט א מענטשלעך באדערפעניש און כ׳גיי זיי אנטקעגן.

אז זיי האבן מיך דערזען, האט דער אינספעקטאר ווילד אויסגעשריען:

— אט, איז ער דער קריגס־פארברעכער, מען מוז אים שיסן, ווי א הונט!

זיין עהילף האט מיך א כאפ געטאן ביים קאלנער און מיך געשטופט ביז צו דער קאנצעלאריי. נאך גוט וואס עס איז אזוי נאענט, אנדערש, וואלט איך, אוודאי, געפאלן אין וועג פון זיינע קלפ. דער ארבעטסאמט איז געווען אין אברהם בעקערס הויף. זיי האבן מיך דערווייל געלאזט אונטער דער אויפזיכט פון פ.ס.־מאן. די ביקס איז ביי אים געלעגן אויפן טיש און ער האט מיר געזאגט, אז מיט דער הילף פון דעם קליינעם מאשינדל וועל איך בקרוב באפרייט ווערן פון אלע ערדישע לידן, און ער וועט מיך איבערשיקן צו משה רבינו.

איך בין אזוי געווען פארמאכטערט, אז זיינע ווערטער האבן שוין נישט געמאכט אויף מיר קיין איינדרוק, עפעס זיינען ביי מיר אלע געפילן ערגעץ אנטערנען געווארן, כ׳האב גארנישט געפילט, כ׳בין, זעט אויס, ווי פארשטיי־נערט געווארן. איך האב נאר געוואלט זיך געזעגענען מיט מיינע נאענטע פארן טויט.

די טיר פראלט זיך אויף און די צוויי שדים קומען אריין און נעמען זיך ערשט צו מיר אויפמעריי. דער אינספעקטאר שרייט און ריטשעט:

— קאם הער, פארפלוכטער יודע! ווייסט ניכט דאס הויטע קריג איסט! דער פאליאק דערלאנגט מיר מיט זיין פויסט אין די אויגן, אזוי אז כ׳בין צוזעקגעפאלן אין חלשות.

מ׳האט מיך, אוודאי, אפגעמינטערט און אט, שטיי איך שוין ווידער אויף די פיס. אצינד האט מיך גענומען שלאגן דער אינספעקטאר אליין. ער האט מיר צעשפאלטן ביידע ליפן, און באלד האט זיך פון מיר א לאז געטאן א שטראם בלוט אין באגאזן מיך און אים. דעמאלט האט ער מיך ערשט צורו גענלאזן און געהייסן צוועקפירן הינטערן מאגיסטראט און דארט ווארטן אויף דער עקזעקוציע.

מען וועט מיך שיסן, אדער הענגען, כ׳זאל דאס צוזען אלע יידן.

הינטערן מאגיסטראט האט מער מיך אריינגעווארפן אין א קאמער, ווו ס׳איז שוין געווען פארשפארט נאך א יידי, ר א ס ע ל ע ר ע כ ט ש א פ ט, א ה ר ע ל ע ב ע ד ע ר ס זון. ער האט איך געווארט אויפן טויט. מיר איז א ביסל גרינגער געווארן, פארט אן אח־לצרה.

אינדרויסן האבן געזעמט די דורכפליענדיקע ערשפלאנען. אונז האט זיך געדאכט, אז דאס זיינען רוסישע ערשפלאנען און אט־אט וועלן מיר געהאלפן ווערן, די רוסן וועלן פארנעמען ס׳שטעטל.

ס׳איז אנגעקומען די נאכט. דא איז פריער פינצטער געווארן ווי אינדרויסן. פלוצעם גיט א קלאפ דער תפיסה־וועכטער אין טיר. כ׳האב זיך א שטעל געגעבן, א בורטשע געטאן, און באלד האב איך דערפילט, ווי ס׳לשון איז מיר אפגענומען. כ׳האב אויפגעמאכט די טיר, און געפונען א טעפל וואסער. כ׳האב א כאפ געטאן ס׳ביסל וואסער מיט ציקאריע און דאס שטיקל ברויט און געגומען עסן.

צומארגנס בין איך אויפגעשטאנען אן אויסגערוטער. אלע שלעכטע מחשבות האבן מיך פארלאזן. ס׳האט מיך גארנישט געקימערט, וואס איך וואלט דא יעדע מינוט דערשאסן צו ווערן. באהערשט האט מיך איין באגער: זען זלאטען מיט די קינדער. זיי זיינען בסך הכל 4 הייזער פון מיר און דאך אזוי ווייט.

מ׳האט אונז ארויסגעפירט אויף א שפאציר צוזאמען מיט אלע ארעס־

טאנטן. און ס׳איז ווידער פארביבער א טאג. ס׳האט זיך שוין גענומען אריינגנבענען א פונק פון האפענונג.

אויפן דריטן טאג האט מען מיך ארויסגעלאזט פון טורמע צוזאמען מיט י א ס א ל ע ב ע ד ע ר. נו, די פרייד אינדערהיים — א צוריקגעקומענער פון ענגער וועלט!

ווי אזוי איז געשען דער נס?

ווייזט זיך ארויס, אז דער פראזעס פון יודנראט, ש מ ו א ל ב ר א נ ד ז״ל, האט אינגעליגט וועלטן, אז מיר ביידע זאלן אפגעראטעוועט ווערן. ס׳איז אים געלונגען אביבאצוקויפן דעם אינספעקטאר מיט 35 טויזנט זלאטעס!

נייע גזרות

ס׳קומען אן נייע גזירות קעגן יידן. די היטלער־יסטישע נצחונות אויף די פראנטן זיינען קאלאסאל, נישט נאר די דייטשן זיינען פון זיי פארשיכורט, נאר אויך די אוקראינער און אונז ברוט, שטעכט און טוט ווי יעדער נצחון.

ווינטער. די ארבעט ביי די שנייען מאטערט אויס. דאס אויסלאדן און אנלאדן די לאסט־וואגענען, און די אונטערדערגרונג — שעפט אויס.

חנוכה־צייט איז דערשינען די פארארדנונג, אז יידן מוזן אפגעבן ס׳פוטערוואלג, אפילו קינדערישע זאכן.

דער ערשטער פוטער־קרבן איז געווען אן אוכאנער יידי. מ׳האט ביי אים געפונען נישט־אפגעגעבענע פוטערס און דעם צוויי־טן טאג חנוכה האט מען אים דערשאסן אין שטעטל — למען יראו וישמעו. יענעם טאג האבן אלע אויסגעדרויסט די היזער פון מינדסטן חשד אויף פוטער און געווארט אויף א פרישער גזרה.

נישט לאנג האבן מיר גלדארפט וואלטן. עטלעכע טעג נאך פורים 1942 דערזעגן מיר, פלוצלונג, שליטנס אנגעפאקט מיט מענטער, פרויען און קינדער צינע קיין הרוביעשאוו. דער יודנראט ארגאניזירט קיכן און קאכט פאר זיי עסן, און דערביי דערווייסן מיר זיך פאלגענדעס: די יידן זיינען פון מ י ע ל ע ק. פורים האבן זיי נאך פארברענט אין זייערע היימען, זיי האבן נאך אפילו געפראוועט א פורים־באל.

צומארגנס, שושן־פורים, האט מען זיי פארטריבן פון די היימען. לויט, ווי מען האט דעמאלט עשמועסט, איז דאס אזוינע דער ערשטער פאל אין פוילן, אז מען האט פארטריבן יידן פון זייערע היימען.

די מיעלצעער יידן זיינען ביי אונז נישט געווען. מ׳האט שוין פאר זיי צוגעגרייט א לאגער מיט שטעכיקע דראטן ביים בוג, א דרייסיק קילאמעטער פון הרוביעשאוו.

מיר האבן זיי באגלייט מיט טרויעריקע געמיטער און ערשט יעצט פארשטאנען, אז שווארצע וואלקנס רוקן זיך אן.

אונזער לאגע איז מיט יעדן טאג געווארן ערגער. די „פוזשאנעס" — אוקראינער אין ס.ס.־מונדירן — האבן שוין געזאגט, אז מיר זאלן קיין האניג נישט לעקן.

די דייטשן האבן אויסגערעכנט, אז די אוקראינער וויסן גענוי ווי צו פייניקן יידן און אלץ פון זיי אויסקרויבן.

די מערדער האבן געהויעט, איינגעשפאנט אין וואגן יידן אין טליתים און תפילין, און זיי געטריבן אויבער די גאסן. בקיצור, דער פייער האט זיך אנגעהויבן פאנאנדערפלאקערן.

דעם לעצטן שבת, מאי 1942, איז מיר אויסגעפאלן צו גרוזעווען וואגאנעס ביי דער באן. איך האב דעמאלט גטעגן די ארבעט, וואס פארן קריג פלעגט עס פאר מיר טאן י ו ז ש ע ק כ מ א ש י נ ס ק י, אנלאדן שווערע קלעצער אויף פראכט־וואגאנעס.

ס׳איז מיר געווען א ביסל שווערלעך, אבער מען קען זיך דען העלפן, דאס איז דאן געווען דער גרוב פון דער שעה.

גאט האט געהאלפן און די שעה פון באפרייאונג איז געקומען. ארום 5 נאכמיטיק בין איך שוין געווען אין דער היים, אפגעגעסן דעם שבתדיקן

מאַלצייט, מ׳שטיינט געזאָגט, אָבער מיט פיל פרייד, ווייל איך האָב זיך ווידער געזען מיט מיין ליבער פאַמיליע.

די ערשטע אַקציע

אָבער מיין פרייד איז נאָר שנעל צעשטערט געוואָרן.

אין אײַן אויגנבליק איז אַקאַנט געוואָרן די וויסטע בשורה, אַז די לאַנדסקאַמענדאַטור האָט געשיקט רופן יאַנקעלע בראַנד און האָט אים איבערגעגעבן 5 פאַרמאַכטע בריוו אַדרעסירט אויף 5 ערטער, ווו יידן זיינען נאָך געווען: אין דוביענקא, אוכאַן, ביאַלאַפאַלע, מאַלאַדיטש, און נאָך אַן ארט.

איך האָב באַקומען די ידיעה פון מיין פעטער, שלמה פירשט, עליו־השלום. פאַרשטייט זיך, אַז באַלד בין איך אַוועק אין יידנהאָז, אָבער פון דערווייסטן האָב איך שוין געזען, אַז עס איז נישט פריילעך.

איטשע מאַרגנשטערן, עליו־השלום, האָט מיר באַלד פארטרויט דעם סוד פון בריוו: דעם 1־טן יוני 1942 מוזן זיך אַלע יידן פון הרוביעשאוו צונויפזאַמלען אויפן גרינעם מאַרק אין פון דארט וועט מען זיי אַוועקשיקן אויף אַרבעט. דאָס אַלץ איז געמאַכט געוואָרן אַזוי שנעל, אַז קיינער זאָל זיך נישט אַריינטרן, וואָס דאָ קומט פאָר.

איך האָב נישט לאַנג גוטגעדאַכט, געזומען אונזער משפחה און זיך פארבאַהאַלטן אין קעלער. הוץ מיר, מיין מוטער, מיין פרוי מיט די צוויי קינדער, זיינען נאָך אין קעלער געווען — פרידע בוכטרעגער מיט איר טאַכטער.

מיר האָבן דאָרט איבערגעזעצט־זיק און גאָט האָט אונז אַזהאַלפן. אינדערפרי האָט מען שוין געקענט אַרויס פון דער באַהעלטעניש. דער רוצח האָט זיך אַנגעזעטיקט מיט 3 טויזנט קרבנות. מ׳האָט זיי פארהאַקט אין פאַרמאַכטע וואַגאָנעס און אַוועקגעשיקט.

וווהין? האָט קיינער נישט געוווסט. ס׳איז נישט געווען קיין שטוב אַן קרבנות. מיר האָבן שוין פארשטאַנען, אַז דאָס זיינען נאָר די ערשטע דריי טויזנט קרבנות, אַז אַויך אונז דערווארט אומקום.

די צוויטע אַקציע

אין דריי טעג אַרום פאַרשפרייט זיך אַ קלאַנג, אַז ס׳איז אַנגעקומען אַ בריוו פון איינעם פון די פארשיקטע, אַז זיי זענען אַלע בשלום אַנגעקומען אין אוקראינע און ווארטן אויף דער ארבעטס־פארטיילונג. לאַנג טראַכטן און נאָכאַלערן צי דער בריוו איז אַמתער איז נישט געווען, ווייל שוין אין 6 טעג אַרום, אויף דעם 7־טן יוני, איז שוין געווען באַשטימט אַ צוויטע אַקציע. דאָס מאָל דאַרפן זיך שוין צושטעלן אַלע יידן, אַן אויסנאַם פון עלטער און באַרוף.

אַלע מוזן גיין.

כ׳האָב באַשלאָסן, אַז דאָס מאָל וועל איך זיך צושטעלן אַליין און די פאַמיליע וועל איך באַהאַלטן אין דער זעלבער באַהעלטעניש.

יענע נאַכט האָב איך מיר איינגעפאַקט אַלע מאַלערי־מכשירים, און זיך אויסגעזעצט איבערווארן די נאַכט, כדי פארטאָג זיך צושטעלן.

ס׳איז שטיל. כ׳זיץ ביים ליכטל און וואַרט אויף דעם באַגינען. ס׳הייבט מיך אַן נאָגן אַ ספק צי איך טו גוט. אפשר חרטה האָבן? אָבער איך קען דאָך מיט מיין צושטעלן אפראַטעווען מיין פאַמיליע? אַזוי טראַכטנדיק, בין איך אַנדערימלט געוואָרן.

זעט אויס, אַז ס׳איז געווען אַ גאַנץ פעסטער דרימל, ווייל איך האָב נישט געהערט ווי דער קלייניער ניסל פנחס האָט מיך אויפגעוועקט און פארהידושט געקוטשט אויף מיר, ווי איך בין אַרום אויסגעשטאַנען מיט אַלערלייי מאַלער־כלים. ער פרעגט מיך, צי איך גיי אַליין.

— יאָ, דאָן האָט ער מיך אַנגענומען בייַ דער האַנט און מיך אַרויסגעפירט פון הויז.

כ׳האָב פארשלאָסן די טיר און אויעק פון הויז. אין הינטערגרונט פון דער פראַווסאַלאַוונער קירכע, אויפן וועג צו שפּיטאַלסקעס רעסטאָראַן, האָבן מיר מיטגענומען פרץ שטורם מיט זיין פרוי. כ׳האָב זיי געפרעגט, פארוואָס זיי האָבן באַשלאָסן פריוויליק זיך צושטעלן, זיי זיינען דאָך נישט קיין פאַכלייט. האָט ער מיך אַנגעקוקט:

— מיינסט, יענקל, אַז אַרבעטער זוכט היטלער? אונז — דאָרף ער, און פריער אָדער שפּעטער וועלן מיר אַלע אומקומען, דערפאַר האָב איך באַשלאָסן מער נישט צו ליידן, און אויב דו וועסט בליבן, ביזטו דאָך פיל יינגער פון אונז, זאָלסט מיין פאַמיליע אַ גערוס איבערגעבן.

און אזוי האָבן מיר זיך צוגעשטעלט אויף דעם גרינעם מאַרק אין אַ שיינעם, זוניקן פרימאַרגן פון 7־טן יוני 1942.

אויפן זאַמל־פונקט איז מיר שטארק קאַלאַמוטנע געוואָרן אויפן האַרצן, דערוועגנדיק, ווי מיר זיינען ארומגערינגלט מיט די אוקראַינישע ס.ס. און אַלע ווייַלע גיט אַ קום צו לויפן שיפער פון דער עסטאַפּאַ, וואָס האָט אויסגעפירט אַלע טויט־אורטיילן, ווען מיר האָבן אים דערזען, זיינען אַלע אונזערע אברים אפגעשטאַרבן. כ׳האָב דערפילט דעם טעות, וואָס איך האָב געמאַכט, אָבער ס׳איז פארפאַלן.

ער האָט מיט רציחה געגעבן אַ געשריי:

— וווּ איז יאַקל בראַנד, וואוהין האָט ער זאָ וויניק לויטע אויפן פלאַץ? איך שיס אים גלייך, ווי אַ הונד! און וווּ זיינען די אַדרעסנגסמענער, די יודן די פארפלוכטע?

מיט איין אויגנבליק איז ער צו צו שמואל זיידן און האָט אים געפרעגט, אויב דאָס איז דער וועג פון אויספיל באַפעלן פון דער געסטאַפּאַ.

ביז 6 אזייגער מוזן אַלע זיין אויפן פלאַץ און ער איז אוועקגעגאַנגען.

באַלד האָט זיך טטקע שמואל זיידן אַ נעם גענומען צו דער ארבעט אין האָט אַרויסגעשלעפט פון לעכער און באַהעלטענישן, וועמען ער האָט נאָר געטראָפן. די טרויעריקסטע סצענע איז געווען, וווּן מען האָט אַרויס־גענומען פון אַ קעלער־שטוב, דעם אַלטן זילבערן, הערש זילבערס פאַטער, זייער אַן אַלטער מאַן, ער איז געבליבן זיצן אונטער אַ טעלעפאָן־סלופּ.

דערווייל זיינען אַנגעקומען די דייטשע פראַפאַגאַנדע־לייט מיט פילם־אַפּאַראַטן און מען האָט זיך אַ לאַז געטאָן צו דעם אַלטן און בלינדן זילבערן. מען האָט אים באפוילן אַראַפלאַזן די הויזן, אַרויסצומען די ציצית, אַרומכאַפּן דעם טעלעפאָן־סלופּ, פאַלן כורעים מיט די ציצית אין האָנט און נאָך פאַרשיידענע אפלאַנדיקע פאָזעס. דערנאָך זיינען זיי ארומגעלאָפן און געמאַכט פארשידענע פילם־אויפנאַמעס פון אונז אַלעמען, גאַך־היסן אַ ייִנגל ער זאָל ארומנעמען אַ מיידל און זיך קושן און אזוי וויייטער.

דערווייל איז דער גרינער מארק אַנגעפילט געוואָרן. די זון האָט געשיינט. מיר זיינען אזוי געשטאַנען ביז אַרום 8 אזייגער. אונזערע שכנים, די גוטע פאַלאַקן, האָבן זיך אויסגעשעלט אויפן הויכן טראָטואַר לעבן דוד רוי־טמאן און געשפּט נחת. זייערע טריפּהגע פרצופים האָבן געשיינט, ווי די זון, און ווען מען האָט אונז אַלעמען אויסגעשטעלט אין רייען און באפוילן צו מארשירן, האָט דער פילם־אפּאַראַט ווידער געאַרבעט.

אַן עפּיזאָד צעדעקן איך. פאַרבייַיגעדיק דעם הויכן טראָטואַר, האָב איך אויפגעהויבן מיין פויסט צו דעם גראַבן חזיר־שלעגער, קראַסנא־פאַלסקי אין טשורא־שקעוויטש. איך האָב שטקע געקראָגן אַ זעץ פון אַ אוקראַיניער, אָבער איך האָב מיינס גענומען, נישט טראַכטנדיק, צי ס׳האָט אַ וווּרט צו נישט.

9 אזייגער זיינען מיר שוין געווען ביים פעלד, אויף דער אַנדער זייט פון דר׳עלסן, אַנטקעגן דעם אַן־וואַקזאַל.

אַ גאַנצער שטאַב מיט הויכע מיליטערלייט איז אַנגעקומען מיטן אַרבעטס־אינספּעקטאָר בראש.

מען האָט אונז אויסגעשטעלט אין איין רייַ אין סאַרטירט לחיים ולמות, רעכטס און לינקס. איך בין אַריינגעפאַלן צו די רעכטע. קולות און געוואַלדז האָבן זיך באַלד דערהערט, מען האָט אַפּגעריסן טאַטעס און מאַמעס פון קינדער, צעשיידט ברויען פון מענער אין מענער פון פרויען. מען האָט גאָמאַדער דעם אַנהויב פון דער שוידערלעכער ענדע. די יללות זיינען דערגרויסנגעגן עד לב השמים.

לאַנג האָט די פראַצעדור נישט צעדויערט. אַרום צוועלף אזייגער האָבן

מיר, 150 מאָן, צוריקמאַרשירט אין שטאָט אַריין. און ווידער זײַנען אַוועק אַ 3000 יידן אין פֿאַרמאַכטע אָן מיט קאַלך אויסקעשאַטענע וואַגאָנעס.

וועג מיר האָבן זיך צוריקגעקערט פון דער באַן־סטאַנציע, האָט מען געפֿירט אַ גרופּע מענער, פֿרויען און קינדער, וועלכע מען האָט אַרויס־געשלעפּט פון די באַהעלטענישן. מיט אײַן וואָרט, דער חורבן האָט זיך אָנגעהויבן אויף אַ גרויסן מאַסשטאַב.

אונזער גרופּע, וואָס מ׳האָט איבערגעלאָזט לעבן, האָט מען אַוועקגעפֿירט אויפֿן וויאַזמען, נישט וווייט פון שעכטהויז, און אין אַן אַרומגעצוימטן פּלאַץ מיט אַ פֿאַרקאָן אַריינגעלאָזט די „פֿאַרבערעכער״.

די שטאָט איז גרעסטן טייל פון יידן, אָבער די וואָס זיינען געווען פֿאַרבאַהאַלטן אין די לעכער. דערווייל האָט די יידישע פֿאַליציי געבראַכט אַ ידיעה, אַז די געסטאַפּאָ האָט פֿאַראַרדנט מ׳זאָל יעדן געפֿונענעם ייד גלייך דערשיסן, ס׳איז גרינג זיך פֿאַרשטעלן, וואָס אין אונזערע הערצער האָט זיך דעמאָלט אָפּגעטאָן.

די שיסערײַ אויפֿן בית־עולם

ווער פון אונז האָט נישט געהאַט קיין באַהאַלטענע? מיטן אָנקומען פון דער נאַצי איז אונז אַלעמען, אַ ביסל לייכטער געוואָרן. דער יודנראַט האָט אונז געבראַכט עסן און מידע זיינען מיר אָנגעשלאָפֿן געוואָרן.

אויף מאָרגן, מאָנטיק, האָט דאָ און זיך ווידער געשטעלט אַ הערלעכע. און ווידער קומען אַן טרויעריקע ידיעות, אַז מען שלעפּט אַרויס יידן פון די באַהעלטענישן. דערווייל קומט אַ דייטש אין נעמט אונז צו דער אַרבעט הינטערן דאַרף דיעקאַנאָוו. מיר האָבן דאָרט געאַרבעט ביי קאָפּען קאַנאַלן.

אָרום 1 בייטאָג דערהערן מיר פֿלוצים אַ שיסעריי פון דער ריכטונג פון יידישן בית־עולם.

אַ קאַנאַנאַדע פון מאַשין־ביקסן האָט אָנגעהאַלטן אַ 15 מינוט, און ס׳איז שטיל געוואָרן. מיין הארץ האָט מיר צוזאָגט, אַז עס איז נישט פֿריילעך אין שטעטל. עפּעס קומט דאָרט פֿאַר שרעקלעכעס. דאָס מאָל איז מיר אַרויף אויפֿן נעדאַנק, אַז דאָס שיסט מען אויס אַלע יידראַטלער פֿאַר נישט־קאָאָפּעריר־מיט דער מאַכט.

אָרום דריי אַזײַגער האָבן מיר ווידער דערהערט אַ שיסעריי פון בית־עולם דעמאָלט זיינען מיר שוין געווען איבערצייגט, אַז דער סוף איז געקומען.

אָפּגעשטעלט דאָס שיסן האָט אַ שטאַרקער שלאָסק־רעגן, וועלכער איז געקומען ווי אַ דערלייזער. מע האָט אונז טאַקע באַלד באַפֿרייט פון דער אַרבעט, וויל דער רעגן האָט אומעגלעך געמאַכט די אַרבעט.

מיר זיינען נישט געגאַנגען נאָר געלאָפֿן צוריק אויפֿן וויגאָן, כדי צו זיין נענטער און וויסן, ווי גרויס דער בראָך איז.

אין לאַגער האָבן מיר באַקומען די טרויעריקע ידיעה, אַז העכער 300 מאָן האָט מען היינט אויסגעשאָסן אין די איבעריקע וואַרטן ביים מאַגיסטראַט, וויל דער שלאָגס־רעגן האָט איבערגעריסן דאָס שיסן. מ׳האָט די קרבנות צו 5 געבונדן מיט שטעכדיקע דראָט און אַזוי אַלעמען אויסגעשאָסן.

דינסטיק, נאָך דער אַרבעט, האָט מען אונז פֿאַרטיילט ספּעציעלע לעבנס־קאָרטן, וויל מיר זיינען נויטיק צו דער אַרבעט.

דאָס אַרויסגיין דינסטיק פון לאָגער — וועל איך קיינמאָל נישט פֿאַרגעסן. אַ פֿאַרוואָלקנטער, גרויער פֿאַרנאַכט. מיט מיר איז אויך באַפֿרייט געוואָרן יעקל טשאפּ, זיין זון און שאָכטער: נחום און אסתרקע.

איבערגיין די גאַס איז געווען די שווערסטע שטראָף. פֿאַלאָקן און אוקראיניער האָבן אויסגעשטעלט אויף אונז די אויגן און געפֿרעגט פֿאַרוווונדערטע:

— לעבסט נאָך?

ביים אַריינגאַנג צו אונז אין הויף האָט מיך מקבל־פּנים געווען אַ קריסטין, וואָס האָט דעמאָלט געווינט אין אײַנע פון די דירות. מיר האָבן זי ספּעציעל אַריינגענומען, כדי צו האָבן אַ מיוחס, אַן אוקראיניער. מ׳האָט געמיינט, אפֿשר וועט דאָס העלפֿן. ס׳האָב זי גיפֿערגט, צו זי וויסן עפּעס וועגן מיין משפּחה.

— יאָ — זאָגט זי — מען האָט זיי מאָנטיק פֿאַרן גרויסן שלאָגס־רעגן אַרויסגענומען פונם באַהעלטעניש און אַוועקגעפֿירט שיסן. אַזוי, אַז איך האָב זיך שוין נישט אויף וועמען צו ריכטן.

ס׳בין אַריין צוריק אין שטוב, וואָס ס׳האָב מיט דריי טעג פֿריער פֿאַרשלאָסן, די שטוב אין געווען צעשטערט, אָלץ צעפּליגדערט, צעוואָרפֿן, ווי נאָך אַ פֿאַגראָם. איך בין אַרויס פון שטוב, אַוועקגעזעצט זיך אין דרויסן אונטער אַ בוים און פֿאַרגליווערט געקוקט אין דער הויליקיט פון הימל.

אסתרקע טשאפּ איז אַריין אין שטוב און האָט אָנגעהויבן ספּאַזמאָטיש ווייַנען. זעט אויס, אַז דער שיסער האָט זיך אַרומגעדרייט אין דער יידישער לעגנגס און האָט דערהערט דאָס גוואַלדעווען פון די צוריק־געקומענע.

פֿלוצלונג גיט ער אַ קום אָן. איך גיב זיך אַ ריס פון אָרט און שטעל זיך גלייך אויף. מיך האָט ער געקענט, וויל איך האָב שטענדיק געאַרבעט אין דער געסטאַפּאָ אַלס מאָלער, און ביי דעם שיסער אַליין האָב איך ערשט מיט צוויי וואָכן צוריק אויסגעמאָלט זיין ווויינונג. האָט ער טאַקע מיך יעצט אַ ביסל בעסער באַהאַנדלט און האָט מיך גלייך עפּעדערגט: צו איך וויין?

— כ׳האָב נישט מער וואָס צו וויינען.

— פֿאַרוואָס?

— כ׳האָב שוין מער קיינעם נישט, דאָרף איך וויינען?

— דו האָסט רעכט — זאָגט ער צו מיר — גיי גלייך אין צימער אַריין — גיט ער מיר אַ באַפֿעל מיטן פֿיסטאָלעט אין האַנט.

ער לויפֿט גלייך אַריין צו אסתרקען אין צימער, שלעפּט זי אַרויס ביי די האָר אין הייסט איר וויינען די קאַרטע. וועג זי וויינט אים די קאַרטע, גיט ער איר אַ וואַרף אויף דער ערד און לייגט איר צו דעם רעוואָלווער צום קאָפּ. כאָפּט זי אים אָן ביים שפּיטל און הויבט אים אָן קושן די פֿיס, גיט ער איר אַ קאָפּ מיטן גאַנצן כח און הייסט איר גלייך פֿאַרשווינדן, וויל פֿאַרן מינדסטן געוויס אויפֿן הויף. שיסט ער אַלעמען אויס, ווי די הינט.

איך, יעקל טשאפּ מיט די צוויי קינדער קומען זיך צונויף אין איין שטוב. די נאַצי פֿאַלט צו און מיר באַווייַנען אונזערע טויטע.

אויף מאָרגן גאַנץ פרי, נעמען מיר ראַדזיקעס מיט ברעטער און מיר גייַען אויפֿן הייליקן אָרט, אפֿשר וועלן מיר גפֿונען אַ שפּור פון אונזערע נאָענטע, און ברענגען זיי צו קבר־ישראל.

אויפֿן בית־עולם האָב איך דערזען ערשט דעם חורבן. די גאַנצע שחיטה איז נאָך נישט געווען באַהאַלטן און צו 5 אין אַ ריי זײַנען זיי געלעגן, ווי שעפּסן אויסגעקוילעטע די עטלעכע הונדערט קדושים, אונזערע פֿריינד און באַקאַנטע פון דעם בריזנדיקן שטעטל, הרובֿישאוו.

אומזיסט האָב איך אָרומגעזוכט צווישן די קדושים מײַן פֿאַמיליע. איך האָב קיינעם נישט געטראָפֿן, אין כ׳האָב זיך שוין געלאָזן גיין צוריק.

פֿלוצים קומט אַן שמואל זיידן און באַפֿעלט מיר העלפֿן מקבר זיין די קרבנות. ער גיט מיר אַ צוואָגג, כדי אויפֿצודרעמטעווען די הענט, וועלכע זיינען געווען געשמידט אײנע צו דער צווייטער. די אַרבעט איז געווען שוידערלעך.

דעם ערשטן טויטן, וועלכן כ׳האָב דערזען, איז געווען שיע קיוועלעס, אַ שטובן־מאָלער מיט זיין וויבֿ און קינדער. דערנאָך איז געלעגן זלאטע יאזשעפס און אַנדערע.

ביז איינס אזייגער האָבן מיר אויפֿגעריימט אַלע קדושים און זיינען צוריקגעגאַנגען אין יודנראַט מעלדן, אַז די אַרבעט איז געענדיקט.

מײַן פֿאַמיליע לעבט

אין יודנראַט איז מיר אָנטקעגנגעקומען אַבראַמעק פינקלשטיין מיט דער גוטער בשורה, אַז מײַן פֿאַמיליע לעבט. זיי זיצן אונטערן מאַגיסטראַט אין עפּענגעניש. דער גרויסער שלאָגס־רעגן האָט זיי גערעטעוועט. דעם תליין האָט זיך נישט געוואָלט גיין אין אַזא גאָס־רעגן בײַ צום בית־עולם. האָט ער דעם טויט־אורטייל אָפּגעלייגט. דער גאָס־רעגן איז געווען דער נס, וואָס האָט מיינע טייערע דערווייל אָפּגערעטעוועט פון טויט.

3 נאכמיטיק איז געקומען א באפעל פון עסטאפא, אז אלע געכאפטע, וואס זיינען פארשפארט אונטערן מאגיסטראט, ווערן אפגעפירט אויפן וויאדוק, אין יענעם לאגער, ווו כ׳בין געווען מיט א וואך צוריק. מ׳קען זיך לייכט פארשטעלן מיין איבערלעבענישׂ, וועז כ׳האב זיי דערזעז.

אויסגעמעדערטע האבן זיי קוים געפלאנטערט מיט די פיס. זלאטע מיט די קינדער אין מיין מוטער האבן מארשירט אין איין שורה. מיין אלטע באבע מיט חנה גרינבערג זיינען געזעסן אויף א וואגן, ווייל זיי האבן נישט געקענט מארשירן. מיט זייטיקע געסלעך בין איך דערגאנגען צום וויאדוק אן געוואלט זען, וואס דארט ווערט פארקומען. כ׳בין געווען זיכער, אז מען וועט זיי דארט אויסקויילן. כ׳האב ארויסגעריסן א בערט פון פארקאן אן כ׳בין אריין אינעווייניקס. כ׳האב דערזעז מיין מאטעלען זלאטען מיט משהלען און מיין מאמען און מיר האבן זיך ווידער פאראייניקט.

— ווי אזוי ראטעוועט מען זיי ארויס פון דאנען?

די עלטערע פרויען און קינדער וועט מען אוועקפירן קיין סאביבאר, צום פרנסיכטן. דאס האט מען שוין געווווסט.

וואוהש טוט מען?

איך האב לאגא נישט געקלערט, געמוסען ביידע קינדער און מיט זיי צו צום פארקאן, ווו כ׳האב געהאט ארויסצעריסן א בערט. ס׳איז מיר געלונגען אדורכצוגעבענען די גאסן, גאנץ פאהערייע מיט דעם זייטיקן בריקל לעבן קוואוויצער, און מיט די זייטיקע געסלעך קוים זיך דערשלעפט אהיים. איך האב די קינדער אפגעוואשן, זיי געגעבן עסן, גלייכגט שלאפן און אנגעזאגט, אז זיי זאלן זיין שטיל, און טאמער קלאפט מען, זאלן זיי נישט עפענען, ביז כ׳וועל נישט צוריקקומען.

כ׳בין ווידער אוועק צום וויאדוק, ס׳איז געווען אזייגער פינף נאכמיטיק, פונוייטן דערזעז איך א מחנה לאסט־אויטא, דעם פירער פון ארבייטאמט, וועלכער האט מיך אזוי צעשלאגן און די פירער פון יודנראט מיט יוקלע בראנד בראש. אז כ׳בין צוגקומען נענטער, האב איך דערזעז, ווי מ׳נעמט ארויס מיין זלאטען מען מען שטופט זי ארויף אויף א לאסט אויטא צוזאמען מיט אלע אנדערע, וועלכע זענען געווען אפרשפט צום טויט. באלד דערזע איך, ווי מיין קוזינע, חנהלע פירשט, לויפט צו צום אינספעקטאר, בעט פאר מיין זלאטען און וויזט אויף איר מיט די הענט, או זי איז א יונגע, אז ארבעטס־פעיקע. איך זי האט גפועלט, ס׳האט געהאלפן, מ׳האט זי ארונטערגענומען פון אויטא און צוועקגעשטעלט ביי א צוויישטער גרופע. כ׳האב זיך שטארק דערפרייט.

אין אט דערוע איך אין דער זעלבער מינוט, ווי מ׳פירט ארויס מיין מאמען צוזאמען מיט דער גאלאכעס טאכטער. מיט זיי האט זיך דער לאסט־אויטא פארפולט.

ער רירט פון ארט, דער מאטאר רוישט, כדי צו פארהילכן די קולות. איך באגלייט מיט מיין פארשטומט געוויין אן פארגליווערטן בליק מיין מאמען צו איר אומקום.

דער אויטא איז גיך צוזעק וויין, הינטערן צמענטאזש, אין דער ריכטונג צו זאמאשטש.

כ׳האב געווארט אין א באהעלטעניש ביז מ׳וועט אוסקלויבן די געווינטע פרויען. ס׳איז צוגעפאלן די נאכט, דעמאלט האט יאקלע בראנד באפוילן די אויסדערווייטלע אהיימגיין.

בלויז א קליינע צאל פרויען איז דעמאלט אפגעראטעוועט געווארן.

איך בין צו צו זלאטען, מיר האבן זיך ארומגעקאפט און צעווייינט. דורכגעשאלן די נאסן, אריין אין שטוב און געטראפן די קינדער האסטיק שלאפן.

כ׳האב שוין אויך פארלאזן מיין פעטער

איז שוין די צוויייטע אקציע אויך פארענדיקט.

דער רוצח האט זיך ווידער אנגעזעטיקט מיט עטלעכע טויזנט יידן. צומארגנס, האט יעדער זיך ארומגעקוקט אויף זיין חורבן. פון אונזער פאליע האט גפעלט מיין מאמע, די באבע, חנה־יאכעט גרינבערג און פרידע בוכטרעגער מיט אירע קינדער.

עטלעכע טעג האבן מיר זיך נישט געוויזן אין גאס, אין דערווייל איז געשען א פריישער בראך אין אינזער פאמיליע.

מיין מאמעס ברודער, שלמה פירשט, ווערט דערשאסן צוזאמען מיט פישל זילבערשטיין, מענדל שטיכס איידעם. דאס איז געשען דעם 12־טן אדער דעם 13־טן יוני.

די סיבה: שלמה און פישל האבן באשלאסן עוקר צו זיין פון אונזער שטעטל. זיי האבן זיך פארשטענדיקט מיט א פאליאק, א מאכער, וועלכער האט זיי צוגעזאגט אריבערצופירן אין פארמאכטן לאסטאויטא קיין לודמיר. נאכדעם ווי זיי האבן אים געגעבן די אפגערעדטע סומע, איז דער גוי אוועק אין געשטאפא, וועלכע האט גלייך ארעסטירט דעם פעטערס טאכטער, חיהלע פירשט, וועלכע האט געארבעט אין יודנראט. מ׳האט זי פארנומען אלס משכון, אז זי זאל אויסזאגן ווו ס׳גע־פינט זיך איר טאטע.

אחוץ דעם, האט דער יודנראט באקומען א באפעל אין משך פון צוויי שעה צוישטעלן די צוויי יידן, און אויב נישט, וועלן די זאקלאדניקס גלייך דערשאסן..

די יידן האבן זיך גלייך צוגעשטעלט, זיי האבן דאך געוואלט אפ־ראטעווען זייערע קינדער. הינטערן מאגיסטראט, האט מען זיי גלייך, אויפן ארט, דערשאסן. די גפסטאפא האט צוגעשיקט א מעלדונג דעם יודנראט, אז ער זאל קומען צונעמען די צוויי דערשאסענע.

האב איך שוין באגראבן מיין פעטער אויך. אנגעווויירן נאך א גליד פון דער משפחה. קיין שבעה האט מען נישט באדארפט זיצן, ווייל מ׳איז נאך נישט אויסגעזעסן די פרעריאדיקע שבעה.

אין קעלער

דעם 15־טן יוני דערשיינט א נייע גזירה: אלע לעבנגעבליבענע הרר־ביעשאווער גיינן אריבער אין גטא, אין די גאסן: מיטלאוט, נאוויריגעק, אן אין די גפסלעך ביז צום בית־עולם.

אונז קומט אויס צו וויינען דריי פאמיליעס אין איין צימער, צוזאמען מיט דער גאלאכע, אויף דער מיטלאוט, הינטערן יודנראט, וועל־כער האט זיך דעמאלט אריבערגעקליבן פון מאניאטישערס הויז, אין מאטעס בלאס הויז.

ס׳הייבט זיך אן א ני קאפיטל ליידן. פריער האט מען אפגעוריימט די נישט־נוצלעכע יידן, אצינד קומט שוין די ריי אויף די נוצלעכע. קאנטיק, אז דער תלין איז נאך נישט זאט.

יעדן טאג זעט מען דא דעם הויפטמערדער פון גסטאפא. ער שמעקט ווי א שפיר־הונט, שטעלט דא אין דארט עמעצן אפ און פרעגט: — פארוואס ביזטו אינדערהיים און נישט ביי דער ארבעט. דערנאך איז ער מכבד מיט א פאר קלעפ.

איינמאל, נאכמיטאג, דערזע איך ווי ער האט געכאפט מיישטשלע פ., פירט אים ארונטער ביי עליע ווינער הינטער דער שטוב און דערשיסט אים.

אין עטלעכע טעג שפעטער זע איך, ווי מען פירט שאול איזן. גויים גיינן אים נאך מיט ווילדע געשרייען, און שפיינן אים אין פנים. מ׳פירט אים ארויף אויפן בית־עולם און מ׳דערשיסט אים.

אזוי האט דאס אנגעהאלטן טאג־אין־טאג־אויס. ביינאכט זיינען מיר געזעסן אין דער פינצמער. האט עמעצער פארויבערט א פאפיראס און די שומרים האבן עס דערזען, האט מען גלייך ארויסגעשלעפט און אויפן ארט דערשאסן.

אזוי האט עס אנגעהאלטן ביזן 21־סטן אקטאבער 1942, פלוצעס זיי־נען אנגעקומען יידן פון די ארומיקע ישובים, ווי אכאן, ביאלאפא־ליע, נעסיבאוויטש, מאלאדיאטיטש און אנדערע קלענע־רע ערטער. מ׳האט זיי אלע אריינגעפירט צו אינז אין גטא. יעצט האבן מיר שוין פארשטאנען, אז ס׳גרייט זיך שוין ווידער א נייע צרה.

כ׳גיי אין יודנראט געווארן ווערן. כ׳טרעף דארט איטשע, ליביש מארגושטארנס זון. ער גיט מיר איבער די פינצטערע ידיעה, אז הרוביעשאו ווערן יודנריין. ס׳הייבט זיך אן א געלויף אין באל־העלטענישׂ.

דעם 21-סטן ביינאכט, בין איך מיט דער גאלאכער און איר איניקל אוועק צו מיין שוואגער, יודל גערטל.

— וואס טוט מען און ווהין גייט מען?

די גאלאכער זאגט, אז זי האט ביי זיך עטלעכע גאלדענע צענערלעך און דא, אין קוואסאוויצערס הויז, ווייניס א פויליסער פאליציאנט, דארף מען גלייך מיט אים אונטערהאנדלען. זי וועט אים אויסקגעבן דאס ביסל גאלד און דערפאר זאל ער אונז לאזן זיך אויסבאהאלטן אין זיין קעלער — עד יעבור זעם. פון די פריערדיקע אקציעס האבן מיר שוין געוווסט, אז וועמען ס'איז געלונגען זיך אויסצובאהאלטן, דער האט זיך דערווייל גארנישט געטוען. מיר האבן דאך נישט עקסצנט גלייבן, אז „יודנרײַן" הייסט — אן איין ייד!

דער פאליציאנט איז באשטאנן אויף דער טראנזאקציע. אין קעלער האבן זיך נפגעונן:

איך, זלאטע און אונזערע צווייי קינדער; מיין שוואגער יודל גערטל מיט זיין פרוי שרהלע און דריי זין, די גאלאכע מיט איר איניקל, שלמהלע געווערץ מיט זיין זון, און קוואסא־ ווייצערס א זון מיט א קוזין פון לעמבערג.

אלע זיינען מיר געלעגן טויט שטיל. קיינער האט קיין אויג נישט צוגעמאכט. און די נאכט ציט זיך און ציט זיך.

אז ס'איז ליכטיקער געווארן, האבן מיר דערהערט דעם רעש פון נאס. דאס פירט מען, קאנטיק, א גרויסן טראנספארט יידן, און די ליטווינער, וועלכע מ'האט ספעציעל אראפגעבראכט, טרייבן זיי מיט קאלבעס. די קולות און געוואלד — מוראדיקע. די ליטווינער שלאגן און שיסן יעדן, וואס בלייבט הינטערשטעלעק.

מיר זיצן דערדריקטע און פארצווייפלטע. פלוצעס גיט זיך א שטעל אויף שלמהלע געווערצס זון, געזאגט זיך מיט אונז און זאגט, אז ער גייט זיך פאראייניקן מיט אלע יידן. ס'העלפט נישט דעם טאטנס געבעט, אז מ'טאר זיך אליין נישט אונטערגעבן דעם טויט, אז מ'דארף זיך אויסבאהאלטן ביז דער לעצטער מעגלעכקייט. אבער ער שרייט און טענהט, אז ער וויל ענדיקן זיין לעבן צוזאמען מיט דער גאנצער עדה יידן. ער האט זיך געזאגט, ארויס און גלייך פארשוווندן.

דער געבראכן פון די צפרפאלטע טירן און פענצטער דערטרעט זיך צו אונז אין קעלער. דער טומל און געיאג פון די רוצחים האלט אזוי אן ביז עלף אזייגער.

ס'הייבט אן צו ווערן שטיליער. ס'דאכט זיך אויס, אז שוין געענדיקט. נישטא מער קיין יידן אין שטעטל, נאר מיר אליין זיינען געבליבן אין דעם קעלער.

ווי לאנג וועלן מיר זיך דא קענען אויסבאהאלטן? ווי לאנג וועט אונז וועלן אויסבאהאלטן דער פאליציאנט?

אבער וואס וועט אונז העלפן דאס טראכטן? מיר וועלן שוין זען, וואס דער טאג וועט עבוירן. די מערהייט פון אונז איז שוין סיי ווי א רעזיג־ נירטע.

איצט מאכט יעדער זיין חשבון, יעדער פארטיפט זיך אין זיינע יסורים, טראכטנדיק וועגן זי סאמע נאענטסטע וואס זיינען שוין אוועק, וואס איז מיט מיינע צוויי שוועסטער, וואס האבן געווויינט צוזאמען מיט דער מו־ מען, דעם דערשאסענעם פעטער שלמה וויים מיט איר טאכטער חהלע פירשט?

מיר זיצן, טראכטן און לעבן איבער די יסורים. די נאכט פאלט צו. פלוצעס לויפט צו אונז ארויס א פארסאפעטער דער פאליציאנט, ער דער־ ציילט אונז, אז די צעסטאפא האט פאנאנדערגעקלעפט פיאסאטן אין שטאט, אז קיינער זאל נישט וואגן צו באהאלטן קיין יידן ביי זיך. פון מארגן פרי וועט מען גיין פון הויף צו הויף און פון הויז צו הויז, און ביי וועם מען מען וועט געפינען א יידן, וועט מען אים מיט זיין פאמיליע און צוזאמען מיטן געסאפטן יידן — פארברענען אויף א שייטערהויפן.

דער פאליציאנט הייבט זיך אן ביי אונז צו בעטן רחמים, מ'זאל רח־ מנות האבן אויף זיין משפחה, און דערבייַ שטופט ער אונז צוריק ס'גאנצע גאלד, וואס ער האט ביי אונז באקומען.

— איר זעט דאך שוין סיי ווי פארמשפט, פארוואס זאלט איר נאך אומבארענגען מיין פאמיליע? וואס בין איך שולדיק?

מיר האבן באקומען אויף אים רחמנות, ער איז דאך טאקע גערעכט, פארוואס זאלן מיר אים אומברענגען פאר זיין גוטס?

איך טראכט נישט לאנג, נעם זלאטען מיט די צווייי קינדער און מיר גיינן שטילערהייט אוועק. נאך אונז — אלע איבערייקע.

מיר געזעגענען זיך אין אנטלויפן

ביים שוואגער יודל אין שטוב געזעגענען מיר זיך. שלמהלע גיבט אן אונזערע שטוב אן זיין טלית. יודל טוט דאס זעלבע. זיי פרעגן מיך, וואס איך האב בדעה צו טאן. איך זאג זיי אז איך גיי, און וואר עס וויל, זאל מיט מיר מיטגיין, כ'האב באשלאסן זיך נישט אונטערצוגיבן און נישט וואלטן אויפן טויט.

כל־זמן ס'איז נאכט, איז נאך צייט עפעס צו טאן, מארגן וועט שוין זיין צו־שפעט. צו אונז זיינען צוגעשטאנען קוואסאוויצערס זון מיט זיין קוזין פון לעמבערג, מיין שוואגערס קלענסטער זון, יענקעלע, און מיר גיבן עטליכע יידן נאכאמאל.

ס'בילדט פון די יידן אנגעטאן אין טליתים, וועל איך מיין גאנץ לעבן נישט פארגעסן.

מיט האבן מיטגענומען א פלעשל וואסער און א ברויט. דאס אלץ, וואס מיר האבן עקסצנט מיטגענומען.

אינדרויסן האבן מיר נאך באמערקט אנטלויפנדיקע. פון איינעם האב איך זיך דערווווסט, אז ס'איז שוין נישטא קיין יודנראט און ס'זיינען שוין קיין יידן מער נישטא. דעם לעצטן יודנרהטניק האט ער גיזעגן אנטלויפן מיט זיין פרוי. דאס איז געווען יחזקאל דרוקער.

איך האב מער נישט קיין צייט צו הערן, מ'טאר נישט פארלירן קיין איין מינוט. איך האב באפוילן מיינע דורכצוגיין דורכן טירל, לעבן אברהמלע שטאקהאמערס הויז. פון דארט פירט אראפ א וועגעלע צום טיך, לעבן בית־עולם. מיט זיינען ארייבער דעם טיך בשלום. מיר האבן גענפילט, ווי מיר וואלטן ארויס פון א פיאסקע. זיך ארוסגע־ גנבעט פון פארשאלטענעם תחום־המושב.

מיר זיינען געגאנגען אין דער ריכטונג פון דיעקאנאו, צום נאנטסטן וואלד. אויף די פעלדער, וועלכע זיינען שוין געווען צעפאקערט, האבן מיר זיך אויסגעמישט מיט דער שווארצקייט פון דער ערד. שלעכט וואס דאס לבנה האט נעשיינט. ס'איז געווען א ביסעלע נעפלדיק, דאך האט מען געקענט זען אונזערע סילועטן. ביים מינדעסטן שארך האבן מיר זיך געוואהרפן אויף דער ערד.

איבער וועלדער און פעלדער

אזוי זיינען מיר אפגעגאנגען 5 קילאמעטער און ס'איז אונז געלונגען. מיר זיצן שוין ביים ראנד פון דיעקאנאוער וואלד.

כ'האב געהאט ס'געפיל, אז מיר האבן שוין אויסגעמיטן דעם אומ־ פארמיידלעכן טויט, אז מיר האבן זיך צעראטעוועט.

מיר האבן דערפילט, אז אונזערע קלייַדער זיינען נאס, אז ס'איז אונז ביטער קאלט. מיר האבן ארייַנגענומען די קינדער אינמיטן, זיך צוגעטוליעט און געפרווועט כאפן א דרימל.

כ'בין נישט איינגעשלאפן, געהאלטן אנגעשטעלט די אויערן, כדי אויפ־ צוכאפן דעם מינדסטן שארך.

ווען ס'האט שוין אנגעהויבן גראגן אויף טאג, האב איך אלעמען אויפ־ געוועקט. די צוויי פיצלעך האט זיך געקלאפט א צאן מ א צאן, זיי האבן קוים געקענט ארויסברענגען א וואר. זלאטע האט זיך אויפגעכאפט, וויי פון א היינער־פלעט. איך נעם דאס קליינע קינד אויף דער האנט און מיר גייען אריין טיפער אין וועלדל.

ס'וועלדל איז נישט קיין צעדיכטס, אבער מיר האבן אפגעזוכט עטלעכע, נידעריקע קוסטעס און זיך ארונטערגעדרוקט. ס'האט אויסגעזעהן, אז ס'איז א גוט באהעלטענים.

דער טאג האט זיך געשטעלט א כמורנער און קילער. מיר האבן צעצי־ טערט פון קעלט. די צוויי קינדער האבן אויסגעזעהן האלב־טויט. זלאטע קוקט אן די קינדער און זאגט, אז מיר האבן נעמאכט דעם גרעסטן פע־

לער דערמיט וואס מיר זיינען אַנטלאפן, בעסער אומקומען, אידער דאס צוזען.

פּאַרשטייט זיך, אז איך האָב געמוזט זיין דער שטאַרקער און איר אויפֿ־ווייזן, אז אונזער גורל ווייל דווקא, אז מיר זאלן בלייבן לעבן. דער בעסטער סימן: מיר האבן באווייזן צו אַנטלויפֿן.

ס׳איז אַבער נישט קיין תכלית צו זיצן אין וועלדל, מיין ציל איז דער סטרעליצער וואלד. כ׳האָב גוט געקענט יענע געגנט, כ׳האָב דאָרט א סך יאָרן געאַרבעט מיט מיין זיידן, מאַטע סטרעליצער. כ׳האָב געריכטנט, אז אין יענע וועלדער, מיט דער הילף פון פויערים און אַמאַליקע שכנים, וועט מיר געלונגען אויבערצוהאַלטן.

דערווייל איז אונז געווארן א ביסל וואַרעמער. מיר גייען פאַמעלעך אין פּאַרויכטיק, אייגער הינטערן צווייטן, ביז מיר קומען צו צוס ראַנד פון וועלדל. דער הימל פֿאַרוואָלקנט זיך, ס׳הייבט אן רעגענען. ווידער וועדר מיר דורכגענעצט, דורכגעווייקט, ווידער באַפֿאַלט אונז א יאוש. יעדער פון אונז פילט זיך שוין שוואַך און פאַלט פון די כוחות. איך נעם זיך אַבער אן מיט כוח און מיט מוט און נעם מוטיקן אַלעמען, אז מ׳טאר זיך נישט אונטערגעבן און אז מיר וועלן אפשר אויסהאַלטן.

א שעה צייט האָט אזוי גערעגנט און ווידער שיינט אויף די זון, כאטש זי האַלט שוין ביים פּאַרגיין, אַבער פּאַרט לייכט זי אין פֿאַרלייכטערט די שטימונג.

מיר זיינען שוין אַרויס פון ערשטן וועלדל און אריין אין צווייטן האלבאוימער וואלד. דער איז שוין א בעדיכטער, גרעסערער וואלד. דא האבן מיר ערשט א ביסל פרייער אפֿגעאטעמט און זיך כסדר געהאלטן נאַענט צום ראַנד, כדי נישט צו פֿאַרבלאַנדזשען.

ס׳איז שוין ווידער א קילע לופט. מיר זעצן זיך אַוועק און נעמען איינ־טיילן יעדן א פּיצעלע ברויט, כדי צו דערפֿילן, דערכאפֿן ס׳הארץ. מיר האבן דאך נאָר אין בריטל.

מיר זיינען אַרויס פון וואַלד אויף לאַנקעס און דערנאך אויף א פּריש־גראַסקערט פעלד און געטאפּטשעט אין בלאַטע. מיר מוזן אַדורכקרייצן דאָס פעלד, כדי אַנצוקומען צום סטרעליצער וואלד. אינמיטן וועג האָט זיך ווידער אַראָפּגעלאַזן א שלאַסקרעגן און ס׳איז גיוואַרן אומגעגלעדט צו גיין. מיר האבן זיך אומגעקערט אין וואַלד. ס׳דעדט זיך אזוי: צוריק אריין אין וואַלד, אזוי לייכט איז עס נישט אַנצוקומען, די פעלדער זיינען גיוועון דורכגעווייקט און אז מ׳האָט אריינגעשטעלט א פוס, האָט מען אים נישט געקענט אַרויסציען.

קוואסאוויצערס זון מיט זיין קוזין האבן באשלאסן אונז אי־ן בערגולאַן און גיין זוכן זייער אייגענעם וועג צו ראַטעווען זיך. זיי האבן זיך מיט אונז געזאגט און זיינען פארשוווندן אין דער נאכט.

מיר לויפן הונגער און קעלט

זיינען מיר פאַרבליבן בלויז פינף: איך מיט מיין ווייב און 2 קינדער און י ע נ ק ע ל ע, מיין שוואַגערס. פון גיין ווייטער — איז דערווייל אָפּגע־רעדט, די פיס דיינען נישט. זיינען מיר שוין פאַרבליבן אין וואַלד ביז טאָג. אויף צומאַרגנס האבן מיר ווידער געפֿרוווט גיין, אַבער נישט איבער די פעלדער, נאָר ביים ראַנד פון וואַלד.

ארום האַלבער נאַכט האָט ווידער אויסגעבראכן א שטורמוינד מיט א שלאַגרעגן, אין זאלאט איז אויפגעקומען אן באַווסטזיין, פֿאַרלאָשט. די קינדער ווייזען פון קעלט, און איך ווייס נישט, וואס פֿריער צו טאָן. איינשטילן ס׳גווייס פון די קינדער אַדער צו ראַטעווען די פֿאַרלשטע. איך דריק איר אויף די שלייפן, ריס איר אויף ס׳מויל. אינמיטן דערזע איך א פֿאַרשוואַרצטע קאַנסערוון־פּושקע, כאָפּ איך דאָס בלעכל, שפּע אן א ביסל דעגן־וואַסער פון א קאַלושע און גיס עס איר אריין אין מויל. ערשט דעמאָלט האָב איך זי דערמוגטערט.

דער רעגן גיסט עמערווייז, מיר האבן זיך ארונטערגעדוקט הינטער א בעדיכטן קשאַק און זיך צוגעטוליעט אייגער צום צוויטן. איך האָב קיי־נעם נישט עגלאַקן איינשלאָפן, מורא האבנדיק, אז צוליב דער שוואַכ־קייט קען מען נאָך איינשלאָפן אויף אייביק.

און אזוי האבן מיר קוים דערלעבט דעם טאג. מיין קלענערער יינגעלע איז געלעגן פארשטייטיט, נישט בעקענט רירן מיט די פיסלעך און ער האָט ביטער געוויינט. ס׳גרעסער יינגעלע האָט גרויס הינ. ז ל א ט ע האָט נישט בעקענט ארויסרעדן קיין וואַרט. נאָר איך און מיין שוואַגערס יינגל האבן זיך בעקענט באַווינגן.

עס נעמט דערקוטשען דער הונגער. דעם טעם פון ברויט האבן מיר שוין לאַנג פֿאַרגעסן, ס׳לעצטע פיצל איז שוין לאַנג געווען פֿאַרנוצט. וועלן מיר גאָר דא אויסגיין פון הונגער?

איך לאָז זיי אַלע זיצן און גיי ארויס אויפן פעלד, עפּעס זוכן. צום גליק געפֿין איך עטלעכע קאַרטאָפֿל. איך כאַפּ זיי מציאה און לויף שנעל צוריק מיטן צעדאַנק, אז איך וועל מאַכן א פייער און אָפּבראַטן די פאַר קאַרטאָפֿל און מ׳עט זיך דערכאפן די נשמות. איך קום צוריק צו מיינע אַרעמע נפשות, זיי זיצן פֿאַרשמאַכטעט, האַלב־טויטע. זיי האבן זיך דער־פרייט מיט די פאַר קאַרטאָפֿל, אַבער מיט וואס מאַכט מען פייער? מיר האבן געהאט שוועבעלעך, אבער דער רעגן האָט זיי קאַליע געמאכט. איז מיר איינגעפאַלן ארויסצושיקן דעם שוואַגערס יינגל אין דערבייאיקן דאָרף אן עד זאָל בעטן ביי א גוי א שוועבעלע. ער איז אוועק און ס׳האָט נישט געדויערט לאַנג, ווי ער איז געקומען צו לויפן אן אטעם.

די גויים האבן אים דערקענט און געוואלט הרגענען, נאָר זיין פלי־קייט האָט אים געדינט, ער האָט זיך ארויסגעריסן און אנטלאפן.

האבן מיר געגעסן די קאַרטאָפֿל רויערהייס..

מיר האבן זיך פֿאַרוקט הינטער בעדיכטע קשאַקעס און זיך דאָרט אויס־באַהאַלטן דעם טאג. היינט שיינט שוין יא די זון, אַבער נישט פאַר אונז. די צוויי קינדער זיינען האַלב־טויטע. א יאוש איז מיך באַפֿאַלן, כ׳האָב אַנגענהויבן צוויייפלען צו די סטרעליצער גוים וועלן אונז העלפן.

24־סטער אָקטאָבער. אויף דער טאָג פֿאַרגייט שוין. די זון גייט אונטער און ס׳שיינט א שטיקל לבנה. דער הונגער מאַטערט, דער דורשט פיי־ניקט, די קינדער קענען זיך נישט שטעלן אויף די פיס. זייערע בלייכע פנימלעך ווערן בלאַסער. איך זיץ א דערדיקטער. ס׳עלטערע יינגעלע קען שוין אפילו נישט דרימלען, די אייגלעך אויסגעפלאָשן, ער זאָגט, אז איך און די מאַמע און יענקעלע זאָלן גיין זוכן עפּעס עסן, און ער מיט מ ש ה ל ע ן וועלן בלייבן דאָ. הינטערן קשאק.

איך האָב גאַהאַלטן, אז ס׳האט נישט קיין זין דאָ צו זיצן ווייטער. איך נעם דאָס עלטערע יינגל אויף דער פלייצע. ז ל א ט ע נעמט דעם קלענערן אין מיר גיינען. ז ל א ט ע איז אַלעמאָל געבליבן הינטערשטעליק, זי האָט שוין גיפֿלאַנטערט מיט די פיס. אויך איך בין אפּגעשוואכט פון הונגער, דורש און קעלט, און מיר מוזן זיך אפּטער אפּשטעלן, רוען.

אין וועג האבן מיר אַנגעטראפן אויף א פעלד מיט קאַטשאַנעס, פארשטייט זיך, אז אזא מציאה האט מען נישט אדורכגעלאזט אין גלייך זיך אפּגעכאפט ס׳הארץ מיט די קאַטשאַנעס. וועג מיר וואלטן כאטש עטאס א ביסל וואַסער צום פארטרינקען, וואלט שוין געווען א פינצער מאַלצייט.

נאָך עטלעכע שעה שלעפן זיך, זיינען מיר אַנגעקומען צו א טייכל. מיר האבן זיך אנגעטרונקען און מיטגענומען א ביסל וואַסער אויפן וועג.

מיר זיינען געווען נאַנט פון דערפל וואַלאַוויטש, אַבער פלוצים האָט זיך פארשפרייט א גדעדיכטער נעפל אין מיר האבן שוין מער נישט געזען, ווו צו גיין. איבערגעווארט דעם נעפל, האבן מיר דערזען, אז מיר האבן פארבלאנדזשעט און איך וויייס נישט, ווו מיר גפֿינען זיך איצט און וווהין מיר זאלן גיין.

מיינע טייערע זיינען נישטא

כ׳האב פונווינטנס דערזען א שטוב, כ׳האב זיי אלעמען איבערגעלאזט, אנגעקלאפט אין שטוב אין זיך בעפערגט, ווי מ׳דארף גיין צום דארף סטעפאנקאווץ. כ׳האב אין יענעם דארף געהאט אמאל באקאנטע פויערים, אפשר וועט מיר געלונגען צו באקומען עפעס פון א פויער. מ׳האט מיך אינפארמירט און איך גיי צוריק ווו כ׳האב געלאזן ז ל א ט ע מיט די קינדערלעך.

כ׳קום צום ארט, כ׳גפֿין זיי נישט. כ׳זוך זיי ארום, זיי זיינען נישטא.

כ׳שטיי א פארצווייפלטער און טראכט, וואס האט דאָ געקענט פאסירן. פלוצים דערפיל איך ווי ס׳גיט מיך א כאפ א האנט פארן פליציע און כ׳דערהער:

— אך, דו ביסט דאס דער יודע ? ! וואס מאכסטו היר ?

איך ענטפער אים, אז מיין פרוי און קינדער זענען דאָ עשטאַנען און איך זוך זיי. הייסט ער מיר גיין מיט אים, און ער וועט מיר ווייזן, ווו זיי צעפינען זיך. דערווייל הויבט ער מיך אן שלאָגן, כ׳האב שוין פארשטאַנען וואס דאָ האט פאסירט און אז ער פירט מיך צום זעלבן סוף. באמערקנדיק, אז ער איז אן אוקראינער, און האט נישט קיין געווער, האב איך זיך א ריס געטאָן פון זיין האנט, און אנגעהויבן לויפן.

אפגעלאפן א שטיק וועג, האב איך זיך אוועקגעלייגט אויפן ערד, אפשר וועל איך עפעס דערהערן. ס׳איז טויט שטיל, ווי ס׳וואלט גארנישט פאסירט. כ׳האב זיך אויפגעהויבן און ענגומען דערנענטערן צום דארף וואלאאוויטש.

מיטאמאל דערהער איך א געקלימפעריי פון געווער און דייטשע קולות. ס׳איז פינצטער און איך האב אין דער פינצטערניש געזען די פליענדיקע קויל. כ׳האב צוגעלאכט: אפשר האט מען מיינע פארשפארט אין א שטוב, דאָ אין דארף, און איך וועל קענען וועמען פון זיי ארויסראטעווען. כ׳האב זיך ארומגעדרייט ווי א פוגל ארום זיין נעסט, אבער אומזיסט, מיינע טייערע נפשות זיינען נישטאָ!

ס׳גאָמט שוין גראָען אויף טאָג. עטלעכע גרופּעס אונ׳פארמירטע דייטשן אין באגלייטונג פון ציווילע גויים. זיי זוכן. איך בין געלאָגן הינטער א סטאָדאָלע, געזען, ווי זיי נישטערן אויף די פעלדער, זוכן, לאָזן זיך צום וואָלד.

איך זוך זלאָטען מיט די קינדער

אזוי ווי איך ליג דאָ, איז אנגעקומען א פויערטע, מיך דערזען, האט זי געוואלט אויפהויבן א גוואלד, בין איך צו איר און ענגומען בעטן זי זאל שווייגן. איך וויל זי נאר בלויז פרעגן: צי האט זי נישט געהערט ווען ס׳פרוי מיט קינדער, וואס מ׳זאל האבן דאָ די לעצטע נאכט עכאפט. איך זאג איר ווער איך בין, מאדקא פירשטס אן אייניקל. זי האט זיך גלייך איבערגעצאלמט און טרערן האבן זיך איר באווייזן אין די אויגן. ״א, זי וויינט, אז מ׳האט די נאכט געכאפט א פרוי מיט עטלעכע קינדער און מ׳האט זיי גלייך דערשאסן.

כ׳האב נישט געוואלט גלייבן דער פויערטע און זיך געלאזט גיין. איך דערזע, אז מ׳יאגט מיך נאָך, האב איך זיך ווידער פארגנבעט הינטער א סטאָדאָלע, איבערגעווארט די יאגערס, און כ׳בין אוועק אין א פארקער־טער ריכטונג.

כ׳האב זיך דערנאָך באהאלטן אין א גרוב מיט פארטריקנטע צווייגלעך און איבערבלייבעניע פון קאָרטאָפל. איך בין דארט אזוי געלאגן און באווייגט מיינע טייערע. איך ווייס נישט וויפל ס׳איז געשען, צי כ׳האב גחלשט, צי איינגעשלאפן, א שלאפקרעגן האט מיך אויפגעוועקט און ס׳איז שוין ווידער פינצטער.

כ׳האב ווידער גענומען קריכן ארום דארף, כ׳האב נאָך אלץ נישט געקענט גלייבן, אז איך האב טאקע פארלוירן זלאטען מיט די קינדער, כ׳האב נישט געקענט שלום מאכן מיט דעם עפעדניק.

פיר טעג האב איך געקריכט ארום דארף, בייטאג — ווייט פון דארף, ביינאכט — נאָענט, כמעט ביי די הייזער, נאר דאס בילן פון די הינט האט מיר נישט דערמעגלעכט צוגיין נאָענט.

אויף דעם פינפטן טאג האב איך שוין געזען, אז אלץ איז שוין פאר מיר געענדיקט, מיין טייערע זלאטע מיט די צוויי, שיינע זין זיינען שוין מער נישטא. פאר זיי האט זיך שוין דאס קאפיטל יסורים געענדיקט.

וואָסער אויסוועג איז פאר מיר אצינד ? אדער איך באשליס זיך צו נעמען ס׳לעבן, אדער אין די וועלדער, צו זיי פארטיזאנער. דער צווייטער געדאנק האט אינגערגעווינען, אין צעריסענע מהבושים, האב איך זיך

געלאזט צום וואלד. דארט בין איך נאָך איבערגעזעסן א נאכט און א טאג.

בייטאג איז אנגעפארן א פויער און ענגומען צוגויפמלעך די אראפגע־פאלענע בלעטער. דער פויער האט מיך געזען, ער האט אבער געטאן ניקע אין פון צייט־צו־צייט געווארפן אויף מיר א בליק פון הינטנארום. כ׳האב זיך נישט געריכט פון ארט, ביז ער איז נישט אוועקגעפארן, כ׳האב נישט געוואלט, אז ער זאל זען אין וועלכער ריכטונג כ׳אנטלויף.

אז דער פויער איז אוועק, האב איך זיך געלאזט ביז סטעאנקאוויטש. דארט האב איך פארקערעוועט און געוואלט גיין קיין מאניאטיטש. איך האב דארט געהאט א גוטן באקאנטן קאלאניסט, וועלכער איז אמאל געווען אין אמעריקע און צוריקגעקומען מיט א סך געלט. ער פלעגט ביי אונז קויפן האלץ און איך האב געגליבט, אז ער וועט מיר ארויסהעלפן.

ווען איך בין שוין צוגעקומען צו זיינע פענצטער, האב איך דערהערט פון דארטן דייטשע קולות און געזאנג. כ׳האב זיך מיט אלע כוחות דערשלעפט צום דארף מאניאטיטש, איריין אויפן צמענואזש און זיך אוועקגעלייגט. כ׳בין דארט צווישן די קברים אנטשלאפן געווארן. אויפגעוועקט האט מיך א שטארקע שיסעריי, אין דער ריכטונג פון הרובי־עשאוועך ציבעלניץ. ווי איך בין שפעטער געווארן געווארן, האט מען דארט געשאסן אונזערע ברידער און שוועסטער, די לעצטע געכאפטע יידן.

ליגנדיק צווישן די קברים, האב איך געהערט, ווי דייטשע זשאנדארן זאגן איינער צום צווייטן:

הויטע ווערט שוין די שטאט הרובי־עשאוו יודענריין, די לעצטע יידן ווערדן הויטע דערשאסן.

א שטארקער ספאזם איז מיך באפאלן, כ׳האב זיך אויפגעווייגט און בין געבליבן ליגן א פארגליווערטער.

כ׳האב זיך געזאגנט פון ווייטן מיט די דערשאסענע יידן פון שטעטל, מיט מיינע נאָענטסטע און טייערע, און כ׳בין אוועק אין דער ריכטונג פון סטרעליץ.

נאָט רעכנט זיך אָפּ מיט אַלע זשידעס

בייטאג האב איך זיך שוין געפונען נישט ווייט פון דארף. דארט האב איך באקאנטע פויערים, וועלכע זיינען מיט עטלעכע חדשים צוריק געווען ביי מיר אין עטגא, און איך האב זיי מכבד געווען מיט א „לחיים״. איך האב נאָך געהאט מיט זיך עטלעכע קרויט־בלעטער און מיט זיי געשטילט דעם הונגער. ס׳האט מיר אבער דערקוטשט דער דורשט. אויפן נאָענזן וועג האב איך נישט געפונען קיין טראָפן וואסער, אפילו נישט קיין קאלושוש.

כ׳האב זיך ענדלעך דערשלעפט ביזן דארף. כ׳האב זיך צוגעגנבעט צו דער בהמות־שטאל און געהאפט אז ס׳וועט זיך ווער באווייזן, אויב נישט אצינד, איז פארטאג, און איך וועל באקומען הילף.

זעט אויס, אז איך האב זיך נאָך אלץ נישט אפגעגנבען קיין חשבון פון מיין סיטואציע. ווען די באקאנטע פויערטע האט זיך באווייזן מיט א לאמטערן אין דער האנט און מיך דערזען, האט זי זיך דערשראקן, כ׳בין דאָך געווען אפגעריסן, אפגעשלייסן, פארוואקסן, און צי האט ארויסגעלאזט א קוויטש. כ׳בין צוריק אנטלאפן אין וואלד. צומארגנס האב איך זיך ווידער פארגנבעט צו דער שטאל און געווארט ביז זי וועט ניין מעלקן די קו. אז זי האט מיך דערזען, האב איך איר געזאגט ווער כ׳בין און אז כ׳וויל עפעס עסן און עטלעכע שוועבעלעך.

זי האט מיך געלאזט זיצן אין שטאל, אנגעזאגט, אז איך זאל זיך נישט וואגן אריינגיין אין שטוב. איר מאן איז היינט געקומען פון הרובי־עשאו, האט ער געהערט, אז אויב מ׳וועט ביי אימעצן כאפן א יד, וועט מען אים גלייך שיסן.

איך הייב אן מיט איר איינצוטונען, רעדן וועגן אונזער באקאנטשאפט און פריינדשאפט. כ׳דערמאן איר ווי שיין כ׳האב זיי ביידן אויפגענומען, דערצייל וועגן מיין בראָך, אז מ׳האט מיין ווייב און קינדער דערשאסן מיט צוויי טעג צוריק אהערגיינדיק.

ווערט זי גאר אין כעס:

— וואס עפעס אהערגיינדיק ? צו וועמען ? ווער האט דען געשיקט נאָך אייך ?

זי הייסט מיך בלייבן זיצן אין שטאָל, זי גייט מיר ברענגען עפּעס עסן.

אז זי איז אריין אין שטוב, בין איך אַרויס פון שטאָל, משום סטראטעגיע. ס׳איז בעסער צו זיין פֿאַרזיכטיקער. כ׳האָב שוין געזאָגן, אז מ׳טאָר נישט גלייבן א פרייַנד — א גוי. כ׳האָב זיך באַהאַלטן אין א צוויטן אָרט און געווארט, אז זי זאָל אריסקומען מיטן געקאָכץ. זי האָט מיר עבֿראַכט געקאָכטע קאַרטאָפֿל באגאָסן מיט מילך, א שטיקל ברויט, און א פּעקל שוועבעלעך. זי האָט מיר אַבער אָנגעזאָגט מ׳טאָר זיך דאָ נישט צו באַווייזן. טאָמער קום איך יאָ אהער, וועט זי רופן איר מאן — און דעמאָלט וועלסטו דאָך שוין וואָס מיט דיר וועט געשען.

— נאָט רעכענט זיך איצט אָפּ מיט אַלע זשידעס! — האָט זי פארענדיקט.

כ׳האָב זי אָנגעקוקט מיט קוים געוואָלט גלייבן, אז דאָס רעדט זי. ווייל דעמאָלט, ווען זי איז געווען בייַ מיר, האָט זי נאָר געריידט וועגן קאָמוניזם און בריידערלעכקייט.

איך האָב זיך פארקערעוועט צום וואָלד, אַרומגעדרייט זיך נישט ווייט פון דאָרף, געוואָרט אפשר וועל איך טרעפן וועמען, וואָס וועט מיר וועלן געבן עפּעס אָנצוטאָן, ווייל איך בין נעכט אין שוין געווען קאַלט. אין א טאָג אַרום דערזע איך א באַקאַנטן פויער, אונזערס א געווינענער שכן. דאָ, אין סטרעליץ, איז בכלל נישט געווען קיין פויער, וואָס זאָל מיך נישט קענען, מיר האָבן דאָך דאָ געווינט. איך בין צו אים צוגענאַנגען. ער האָט מיך נישט דערקענט. איך האָב אים געזאָגט ווער איך בין, גיט ער צו מיר א מאָל מיט דער האַנט, אז איך זאָל זיך וואָס שנעלער אפּטראָגן.

כ׳בין צוריק אָוועק אין וואָלד. כ׳וואָר דאָרט געפֿרוירן. בייַנאַכט בין איך אַרויס פון וואָלד, און זיך אונטערגעגראָבן אונטער א סטאָג היי. ס׳האָט מיך מחייהדיק געווארעמט און איך האָב געטראָכט דאָ אַזוי אפּצוליגן עטלעכע טעג און זיך אפּרוען, ביז כ׳וועל א ביסל קומען צו זיך. אַבער שוין אויפֿן צוויטן טאָג האָב איך געמוזט פארלאָזן דעם אָרט און אַנטלויפֿן. קינדער האָבן זיך געהאט אַרומאַמלט אָרום סטאָג היי, זיך געשפּילט אין באַהעלטענישס און אייַנער פון זיי האָט זיך אָנגעשטויסן אין מיינע פּיס, געמאַכט א גוואַלד און זיך קינדער האָבן אָנגעהויבן אַנטלויפֿן.

כ׳בין צוריק אנטלאָפן אין וואָלד, אויף א בוים.

פון דאָרט האָב איך געקענט זען, ווי מ׳זוכט מיך. פינף פויערים זיינען אַרומגעגאַנגען מיט דרעגגער, מיך עזוכט, זיך געיאָגט נאָך מיר אין וואָלד און אפילו פארביי נישט ווייט פון מיין בוים.

כ׳בין אוועק אין א פארקערטער ריכטונג, אויפן וועג קיין דובינקע. כ׳האָב דאָרט אויך באַגעגנט א פויער נישט ווייט פון וואָלד. אז ער האָט מיך דערזען, האָט ער זיך צוגענומען נאָכצוֿיאָגן.

נו, איך זע שוין, אז מיין גורל איז גאָכטמעט. איך מוז אומקומען. צו די פארטיזאַנער וועל איך זיך שוין נישט דערשלאָגן. און די קעלטן זיינען שוין שוועך. לויט מיין חשבון דאַרף שוין זיין דער צענטער נאָוועמבער. קעלט און ביטערע רעגנס.

כ׳באַשליס צוריקגיין קיין הרוביעשאָוו, וואָס ס׳וועט זיין, וועט זיין. קיין כוח צו באַגיין זעלבסטמאָרד האָב איך נישט, ס׳פעלט מיר מוט, וועל איך זיך איבערגעבן דער עסטאַפּאָ און כ׳וועל גיין דעם וועג פון אַלע יידן.

כ׳האָב זיך באַלד אויסגעדרייט אויף צוריק און בין געגאַנגען צוויי מעת־לעת, בייַ איך בין אַנגעקומען אין האלבאָוויצער וועלדל. ס׳איז געווען פארנאַכט, כ׳האָב געהאט געשוואָלענע פיס און וויטער נישט עקענט גיין. כ׳פיל, אז איך האָב גרויסע היץ, אז איך בין קראַנק. כ׳בין איינגעשלאָפן און א רעגן האָט מיך אינגאַנצן דורכגעוויקט. כ׳האָב זיך דערכאַפּט ס׳הארץ מיטן רעגנוואַסער.

אַזוי בין איך געלעגן דריי טעג און נעכט און געלעקט דאָס וואַסער פון די בלעטלעך אַרום מיר.

אויפן פערטן טאָג באוויין זיך א שיינעניקע זון און ס׳זעט אויס, אז עס גייט צוריק צום לעבן. ווי אַזוי איז דאָס מעגלעך? די קליידער האָבן זיך שוין אויסגעטריקנט, נאָר דער הונגער פיניקט. שטעלן זיך אויף די פיס קען איך נישט, ס׳רינט פון זיי אייטער, און די ווייטיקן זיינען שטאַרקע. כ׳האָב נישט געהאט קיין ברירה און געגעסן גראָז.

כ׳באַגענען אַן אה לצרה

זיך אויפגעכאַפּט פארנאַכט. די זון גייט אונטער און ס׳קומט אַן א קעלט. כ׳האָב זיך צוריק אַרונטערגעשאָרט אונטער די גרעדיכטע סאסנלעך און גלעזגן א פארשטייפטער. זיך צוגעקוקט צו דעם שיינעם, האַרבסטיקן פארנאַכט אין וואַלד. די רויטלעכע בלעטער אויף די דעמבעס זענען אויס, ווי באַצירט מיט גאָלד. יא, א פרעכטיקער הארבסטיקער בין־השמשות דא אין וואַלד.

און אָט אַזוי ליגנדיק, דערהער איך טריט. כ׳לייג צו ס׳אייער צו דער ערד און כ׳דערהער מענטשן־טריט. זיי דערנענטערן זיך צו מיר. און ווי דערשטוינט בין איך געוואָרן צו זען אַן אַל־לצרה, מאַטלע מאַנעסע איידעם, צירל קלינגלס מאַן, קאָפּל. ווען ער איז שוין געווען נאָענט צו מיר, האָב איך אויסגעשריגן זיין נאָמען. ער איז פארגליווערט געוואָרן אויפן אָרט אין זיך נישט געקענט רירן. איך האָב בארויס, אונזערס א געווינענער שכן. דא, אין סטרעליץ, איז בכלל נישט געווען קיין פויער, וואָס זאָל מיך נישט קענען, מיר האָבן דאָך דא געווינט. איך בין צו אים צוגענאַנגען. ער האָט מיך נישט דערקענט. איך האָב אים געזאָגט ווער איך בין, גיט ער צו מיר א מאָל מיט דער האַנט, אז איך זאָל זיך וואָס שנעלער אפּטראָגן.

מיין ערשטע פראַגע איז געווען:

— וווּ האלסטו זיך אויף?

ער איז געווען ריין, געוואשן, ראַזירט, די מלבושים און שטיוול גאנץ. טאָ וואָושע טוט ער דאָ אין וואַלד? ער באַהאַלט זיך דאָך אוודאי ערגעץ אויס ביי א גוי.

יא, ער באהאלט זיך אויס דא נישט ווייט פון וואַלד, ביי זיינס א באַקאַנטן קאָלאָניסט, א גוי מיט וועלכן ער פלעגט שטענדיק אונטער א סטאָג היי. ס׳האָט מיך מחייהדיק געווארעמט און איך האָב געטראָכט דאָ אַזוי אפּצוליגן עטלעכע טעג און זיך אפּרוען, ביז כ׳וועל א ביסל קומען צו זיך. אַבער שוין אויפן צוויטן טאָג האָב איך געמוזט פארלאָזן דעם אָרט און אַנטלויפֿן. קינדער האָבן זיך געהאט אַרומאַמלט אָרום סטאָג היי, זיך געשפּילט אין באַהעלטענישס און אייַנער פון זיי האָט זיך אָנגעשטויסן אין מיינע פּיס, געמאַכט א גוואַלד און זיך קינדער האָבן אָנגעהויבן אַנטלויפֿן.

כ׳בין צוריק אנטלאָפן אין וואַלד, אויף א בוים.

פון דאָרט האָב איך געקענט זען, ווי מ׳זוכט מיך. פינף פויערים זיינען אַרומגעגאַנגען מיט דרעגגער, מיך עזוכט, זיך געיאָגט נאָך מיר אין וואַלד און אפילו פארביי נישט ווייט פון מיין בוים.

כ׳בין אוועק אין א פארקערטער ריכטונג, אויפן וועג קיין דובינקע. כ׳האָב דאָרט אויך באַגעגנט א פויער נישט ווייט פון וואַלד. אז ער האָט מיך דערזען, האָט ער זיך צוגענומען נאָכצוֿיאָגן.

נו, איך זע שוין, אז מיין גורל איז גאָכטמעט. איך מוז אומקומען. צו די פארטיזאַנער וועל איך זיך שוין נישט דערשלאָגן. און די קעלטן זיינען שוין שוועך. לויט מיין חשבון דאַרף שוין זיין דער צענטער נאָוועמבער. קעלט און ביטערע רעגנס.

כ׳באַשליס צוריקגיין קיין הרוביעשאָוו, וואָס ס׳וועט זיין, וועט זיין. קיין כוח צו באַגיין זעלבסטמאָרד האָב איך נישט, ס׳פעלט מיר מוט, וועל איך זיך איבערגעבן דער עסטאַפּאָ און כ׳וועל גיין דעם וועג פון אַלע יידן.

כ׳האָב זיך באַלד אויסגעדרייט אויף צוריק און בין געגאַנגען צוויי מעת־לעת, בייַ איך בין אַנגעקומען אין האלבאָוויצער וועלדל. ס׳איז געווען פארנאַכט, כ׳האָב געהאט געשוואָלענע פיס און וויטער נישט עקענט גיין. כ׳פיל, אז איך האָב גרויסע היץ, אז איך בין קראַנק. כ׳בין איינגעשלאָפן און א רעגן האָט מיך אינגאַנצן דורכגעוויקט. כ׳האָב זיך דערכאַפּט ס׳הארץ מיטן רעגנוואַסער.

אַזוי בין איך געלעגן דריי טעג און נעכט און געלעקט דאָס וואַסער פון די בלעטלעך אַרום מיר.

אויפן פערטן טאָג באוויין זיך א שיינעניקע זון און ס׳זעט אויס, אז עס גייט צוריק צום לעבן. ווי אַזוי איז דאָס מעגלעך? די קליידער האָבן זיך שוין אויסגעטריקנט, נאָר דער הונגער פיניקט. שטעלן זיך אויף די פיס קען איך נישט, ס׳רינט פון זיי אייטער, און די ווייטיקן זיינען שטאַרקע. כ׳האָב נישט געהאט קיין ברירה און געגעסן גראָז.

מען מיט א פּאָר פּאַרדאַרטע צווייגלעך אין רויע קאַרטאָפל, וואָס ער האָט געפונען אויפן פעלד. מיר האָבן זיי באַלד אָפּגעשפּאַרט, אויפגעגעסן אין איינגעשלאָפן ביים קליינעם פייערל.

בייגאָכט איז קאָפּל אָוועק, ערשט אַצינד האָב איך דערפילט די איינ־זאַמקייט, אָבער איך האָב שלום געמאַכט מיטן גענדאַנק, אז אַזוי איז עס אין אַנדערש קען עס נישט זיין. מיטן ווייטן אויף מיין גורל, וועל איך גאַרנישט אויפטאָן. כ׳מוז קעמפן פּאָר מיין לעבן ביזן לעצטן אָטעמצוג. כ׳מוז דערלעבן נקמה צו נעמען.

אַ מעשה מיט צוויי שקצים

אינדערפרי האָט מיר מיין פרייַנד ווידער געבראַכט א פלעשל מילך און אַ שטיקל ברויט. פּאַרשטייט זיך, אז ער האָט דאָס נישט געטאָרט דערציילן דעם פּויער, און דאָס עסן האָט ער אָפּגעשפּאַרט פון זיין מויל. אוודאי האָב איך קאָפּלען שטאַרק גענדאַנקט, און ער איז דערנאָך ווידער אַוועק קליַיבן פּאַר מיר צווייגלעך.

אָבער אָנשטאָט מיט פּאַרדאַרטע צווייגלעך איז ער צוריקגעקומען מיט אַ שגץ, דעם גאיאויס זון. יענער איז עקזומען אויף אַ ראָווער. קאָפּל האָט מיך אַרגעשטעלט פּאַר אים, מיר זגזאָגט, אז ער האָט אים אלץ דערציילט וועגן מיר, אים געוויזן מיינע צעבלוטיקטע פיס, און אז איך קען זיך נישט רירן.

דער שגץ האָט אויסגעהערט אונזער עגשיכטע. ער האָט שטאַרק רחמנות געהאַט אויף אונז, באַזונדערס אויף מיר. ער האָט מיך געפּרעגט, צי איך האָב עפּעס גלעלט. האָב איך אים געוויזן מיין פּאַרמעגן — צוויי נישטיקע זלאָטעס. האָט ער אַ מאַך גטאָן מיט דער האַנט און עס נישט געוואָלט נעמען. ער פרעגט מיך, וואָס איך וויל.

— אַ פּאָר שמאָטעס צו פּארבינדן די ווונדן אויף די פיס, אַ פּאָר טיטן־בלעטער אויף צו פּארדרייען אַ פּאַפּיראָסל, אין אַ שטיקל ברויט. און איך גיב אים אוועק די 2 זלאָטעס.

ער שטעלט זיך אויף, גייט אַוועק און זאָגט אונז צו זיין דאָ ארום 5 פּארנאכט.

איך האָב דערנאָך געהאט טענות צו מיין פרייַנד, קאָפּלען הלמאי ער האָט אים געבראַכט צו מיר. ער האָט דאָך געקענט פון אים פּטור ווערן אויף אַן אַנדער אופן. קאָפּל האָט מיר געעגטפערט, אז ער האָט זיך אַזוי דערשראָקן, ווען יענער האָט אים פלוצים דאָ געטראָפן, אז ווען יענער האָט אים גלייך אויסגעוואָגט דעם אמת.

מילא, די זאַך איז שוין אָפּגעטאָן, און וואָס וועלן העלפן די פּארעגטפּענגען, אז אַזוי איז עס געשען. נאָר אַצינד דאַרף מען עפּעס טאָן, ווידער זיך באַגינן מיט סטראָטעגיע, זיין פּאַרזיכטיק מיט אזעלכע „גוטע״ שקצים אין אָזא צעמיינער צייט. מוזן מיר פּריער פּאַראָדן ס׳אָרט, אז ער זאָל אונז דאָ מער נישט טרעפן.

קאָפּל איז מיט מיר מסכים און מיר זענען אַוועק אין א צוויטער ריכטונג. דאָרט האָבן מיר זיך באַהאַלטן אונטער עגדיכטע קוסטעס, און נישט אַרויסגעלאָזט קיין הויכן אָטעם. ס׳איז געוואָרן נאַכט און דער שגץ איז נישט עקזומען. איך בין דערפון צופרידן, ווייל איך האָב שוין לעצטנס נישט קיין צוטרוי צו קיין שום גוי, אַפילו צום בעסטן.

קאָפּל האָלט, אז מיר דאַרפן זיך צוריקערן צום פריערדיקן פלאַץ, ווייל דאָס אָרט איז באַקוועם, נישט וויט פון ברעג וואַלד. נו, האָב איך נישט קיין בריר, כ׳שטיי צו קאָפּלען און גיי מיט אים אַוועק אויפן פריערדיקן פלאַץ. און אָט קומט טאָקע אַן דער שגץ. ער האָט מיר געבראַכט א ברויט, א ביסל טיטן און שמאָטעס צו די פיס.

און פלוצלונג, גיט א שפרונג ארויס פון וואַלד א צווייטער שגץ מיט א פיסטאָל אין האַנט, ער באַפעלט אונז גלייך זיך אויסצוציען אויף דער ערד. און שרייט אין א צעבראָכענעם דייטש:

— „פּאַרפלוכטע יודען!״

ער באַפעלט אונז זיך אוועקצולייגן מיטן פּנים צו דער ערד און לייגט יעדן פון אונז צו דעם רעוואָלווער צום קאָפּ. ער וויל, אז מ׳זאָל אים אויסגעבן ס׳גאָלד און דאָס גאָלד, וואָס מיר האָבן, אויב נישט שיסט ער אונז גלייך אויפן אָרט. זאָג איך אים:

— ווי אַזוי קען איך אויסגעבן ס׳גאָלד, אז ס׳ליגט אין קען זיך נישט רירן. לאָזט ער מיך גלייך אָפּ און הייסט מיר זיך אויפשטעלן. איך פרווו זיך אויפהייבן, כ׳פאַל אבער צוריק. הייסט ער מיך זיך אַוועקזעצן און אנשפּאַרן אן בוים. אַצינד נעמט ער זיך צו קאָפּלען, יענעמס אָנטאָן און הלוף זאָגט אים מער צו, ווי מיינס, קיין רייכטום, זעט ער, וועט ער שוין פון מיר נישט האָבן, אַבער פון קאָפּלען — אפשר יא.

עס איז אויסטערליש: וועז איך בין געלעגן אויף דער ערד און געפילט דעם קאַלטן שטאָל פון דער קוילן־לופע ביים שטערן, האָב איך נישט געהאַט קיין שרעק, אויך אַצינד זיך אזוי אָנטקעגן שגץ מיטן רעוואָל־ווער אין האַנט און כ׳פיל נישט קיין שרעק. גלייכגילטיק נעם איך אריוס די פאַטאָגראַפיעס פון מיין אומגעקומענער פאַמיליע אין יויז זי דעם מערדער, און זאָג אים אין פוילישן, אז אָט דאָס איז מיין פּארמעגן.

ער באַקוקט די בילדער און איך באַמערק אין אים אַ געוויסן מיטגעפיל.

ער הייסט קאָפּלען זיך אויפהייבן און זיך אַוועקזעצן. ער מאַכט אַ פּייערל און ער נעמט שוין מיט אונז שמועסן אויף פויליש. איך פרעג אים, ווער ער איז. ער איז אַ זון פון באַנטשקאָווסקי, פון אנטקעגנאַבער צינג מינקע אויל, זיי האָבן געווינען נישט וויט פון יאנקל שטראָם. ער זאָגט מיר, אז ער האָט גוט בעקענט מיין ווייב, זלאטע, מ׳איז דאָך געווען שכנים. ער איז אונז איצט שוין מכבד מיט פאַפּיראָסן. ער פרעגט מיך אויס, ווי אַזוי כ׳בין דערגאַנגען צו דעם מצב אין ווו איך בין געווכן מיך דער צייט פון קריג. כ׳פרעג אים, ווו ער איז געווען אין צייט פון קריג. זאָגט ער, אז ער איז געווען אין שטעטל, כ׳האָב אים אַנגעהויבן דער־צייל מיינע קריגס־אי־בערלעבענישן. מיט דעם, זעט אויס, האָב איך אים א ביסל פאראינטערעסירט.

ס׳איז שוין געווען גוט טונקל אין וואַלד. ער איז שוין, זעט אויס, געווען אַנגעזעטיקט מיט מיינע קריגס־מעשיות, האָט ער שוין צורו געלאָזט אויך קאָפּלען, זיך אויפגעשטעלט און זיך מיט אונז געזאגגט. מיר קענען זיך נאָכגן א פּייערל אין דארפן נישט האָבן קיין מורא, דא זיינען מיר זיכער. ער זאָגט אונז „א גוטע נאַכט״ און פארשווינדט.

דאָס איבערלעבעניש האָט אויף מיר שטאַרק געווירקט, אָבער נאָך מער אויף קאָפּלען. ער האָט שוין נישט געוואָלט צוריקגיין צום פויער, נאָר איז א פארגליוועטער געזעסן א גאַנצע נאַכט מיט מיר.

מיינע פיס זענען אַרומגעבונדן מיט שמאָטעס, א שטיקל ברויט איז דא, א ציגארעטל אויך. אָבער דער שניי איז גאָר אן אנשיקנעניש, ווען ער גאָר זיין דער שליח פון טויט? יאָ, דער טויט איז, זעט אויס, פּארט אומפאר־מיידלעך פאר אונז. מיר האָבן ביידע באשלאָסן צוריקגיין אין שטעטל און זיך איבערגעבן דער עסטאפּא. אליין באגיין זעלבסטמארד האָב איך נישט געהאט קיין מוט. קאָפּל האָט מיר אפילו געווינן, אז ער האָט ביי זיך א שטריק, אז וויבאלד ס׳וועט אים ווערן שלעכט, וועט ער זיך אויפהענגען. כ׳האָב אים גאָר פלוצים ענגמען אפּוינדן פון הענגען זיך. כ׳מאַך אַ פלאַן, אז מיר דארפן זיך צוריק דערשלאָגן אין שטאָט, אפשר וועלן מיר דארט עפּעס עפּיענגן.

באַגינען, עס איז שוין געווען ענגע אַנגעשניטן, האָבן מיר צעמאַכט א קליין פייערל, כדי אַנצוווארעמען די הענט. נאָכן אַנווארעמען זיך, האָבן מיר זיך גלאָזט אין וועג אריין.

און אָט שפּרינגט פון ערגעץ ווער ארויס מיט א ביקס אין שרייט צו אונז —

— האלט! הענדע האָך! —

ער איז געווען אַנגעטאָן ווינטערדיק, אין א הוט מיט לאפן איבער די אויערן. דער אויסגעשרייט איז געווען א נאַכטמאַכטער, א דייטשער. אָבער אז איך האָב זיך בעסער צו אים צוגעקוקט, האָב איך אין אים גלייך דערקענט דעם זעלבן פּארשוין פון נעכטן. קיין סך צייט צו טראכטן האָבן מיר נישט געהאט, ווייל ער פירט אונז גלייך, צו דער דייטשער זשאנדארמעריע, דא, אין א נאַנטן דאָרף. איך נעם מיט אים איינטענהן, רוף אים אָן ביים נאָמען:

— פֿאַניע באַנטשקאווסקי, יאקושע־טאָ, דו האָסט דאָך אַליין אונז געזאָגט נעכטן בינאַכט, אז מיר קענען שוין דאָ זיין און קיינער וועט אונז קיין שלעכטס נישט טאָן, און שוין גייסטו אונז פירן צום שיסן? דלי־אַטשעגא? פארוואָס?

ער עפנט זיין טריפהנעם פיסק און ענטפערט אויף פוילישׁ, אַז מיט דרײַ וואָכן צוריק האָבן אים נאָר געגעבן א ביסל. צווײ וואָכן צייט האָט ער זיי געהאַלטן און געגעבן עסן, אָבער אז זיי האָבן אים באַדארפט צוצאָלן דעם רעשט, זיינען זיי אינמיטן נאַכט אנטרונען, זעט ער אציונד אין, אז אָפּלאָזן צווײ זשידקעס איז אַ גרויס פארברעכן. אין א צייט, וועט מען רוימט אַרויס אלע, וועלכע האָבן פארפיניקט יעזוסן, וועט ער עס פילן ווי א „גזשעד", אַ זינד, אויב ער וועט לאָזן צווײ יידן לעבן. ער פילט זיך פארפליכטעט צוצוהעלפן אין הייליקן קאַמף קעגן זשידאסטוואָ.

ער פירט אונז האלב־נאַכטעט, די קעלט בייסט, די ציין קנאַקן, אינמיטן דערינען פאַלט מיר אין עפּעס א גרעפֿאַנק און איך בעט אים זיך א ביסל אָפּשטעלן, איך האָב אים עפּעס פארצוליגן. מיר שטעלן זיך אָפּ.

— נו, רעד, וואָס האָסטו מיר פארצוליגן?

— הער, איך וועל דיר באַצאָלן אין גאַלד אויך פאר יענע זשידקעס, וואָס האָבן דיר נישט באַצאָלט. חוץ דעם, וואָס איך וועל דיר אויך באַצאָלן אין גאָלד פאר אונז.

— האָסט דאָך נעכטן ביינאַכט געזאָגט, אז דו פֿאַרמאָגסט שוין גאָרנישט, טאָ פונוואָנען האָסטו שוין ווידער גאָלד?

— הער מיך אויס. אז דו גיסט אונז איבער צום שיסן — וואָס באַקומסטו דערפאַר? א פונט צוקער און א פלעשל בראַנפן פאר א קאָפּ, וויפל איז דאָס ווערט אין געלט? — 25 זלאָטעס. אָבער אז איך וועל דיר אַנווייזן, ווו דו קענסט צונויפמען מיין חברס גאָלדענעם זייגער מיט אַ גאָלדענער קייט — איז שלעכט? דאָס איז שוין א סך מער ווערט ווי 25 זלאָטעס, פֿראַוודע?

ער פארטראַכט זיך:

— טי מאַנדרי ושידעק!

קאָפּל איז מורא־דיק דערשלאָגן, צוזאמענגעבראַכן, ער קען קיין וואָרט נישט אויסרעדן.

באַנטשקאווסקי פרעגט אונז אויס אַלע פרטים, און איך דערצייל אים יענעי, אז מיין חבר קריגט עסן בײַ דעם און דעם, און דערפאַר האָב ער יענעם אַוועקגעגעבן א גאָלדן זיגערל מיט א קייטל. זאָל ער צוזאַמען מיט מיין חבר אריינגיין צו יענעם פויער, אַ ביקס אין האַנט האָסטו, וועסטו לייכט קענען אָפּנעמען דעם זשידעקס פארמעגן. ער דערלויבט אונז שוין צוריק זיך אנטאָן, און ער וועט טאָקע גלייך אהינגיין, אויפן אָנגעווינענעם אַדרעס. קאָפּלען נעמט ער מיט זיך, מיך לאָזט ער איבער אין וואַלד, ווייל ער וויסט, אַז איך קען קוים גיין.

איך רוק מיך אַריין טיפער אין וואַלד, כ׳פארשטעק זיך אונטער קוסטעס, אָבער כ׳האָלט זיך דאָך נישט וויפע פון ראגד, כדי צו אַבסערווירן, וואָס ס׳וועט געשען. איך זע פונווייטנס, ווי זיי גייען אַריין צום פויער. ס׳דויערט, בערך, א פערטל שעה, און קאָפּל לויפט אַרויס אין איין אימפעט אין דער ריכטונג פון וואַלד. איך צאַפּל פון אומגעדולד.

— וואָס האָט דאָרט געקענט פאַסירן? ער איז צו מיר א האַלב־טויטער און דערציילט מיר:

— אַז זיי זיינען אַריין צום פויער, האָט ער אים געהייסן אויעקגעבן דעם פאַן באַנטשקאווסקי ס׳גאָלדענע זיגערל מיטן קייטל. דער פויער האָט געפרוווט לייקענען, זיך אנטקענגשטעלן, האָט אים באַנטשקאווסקי געמוסט שלאָגן מיט דער קאָלבע. דאָן האָט ער שוין אַלץ אויעקגעגעבן. פאַר כעס האָט דער פויער געוואָרפן, אַז ער לויפט שוין מעלדן די דייטשן, אַז זשידקעס באַהאַלטן זיך אויס אין וואַלד. בעת יענעם גערודער און טומל האָט קאָפּל זיך אַרויסגאַריסן אין אנטלאָפן.

נישטאָ קיין צייט צו טראַכטן, איך שטרענג אַז אַלע מיינע כוחות, איך פיל נישט מער די יסורים אין מיינע פיס און מיר ביידע נעמען לויפן, וואָס טיפער אין וואַלד אַריין.

4 שעה זיינען מיר שוין אַזוי אָפּגעלאָפן, בין מיר זיינען צוגעקומען צו א הויפּט־טראַקט. איך האָב פֿאַרשטאַנען, אַז דאָ וועט זיין אַמבעסטן זיך אויסצוהאַלטן. ווייל אויב מ׳וועט אונז נאָכיאָגן, וועלן זיי זיכער טראַכטן, אז מיר זיינען געלאָפן, וואָס טיפער אין וואַלד. דאָ האָבן מיר זיך באַהאַלטן הינטער נידערעיקע ביימלעך און אָפּגעלעגן א גאַנצן טאָג. מיר האָבן אפילו פארויבערט ציגארעטלעך.

ווען די נאַכט איז שוין צוגעפאַלן, אין אונז האָט אדורכגענומען א וויסטע קעלט, זיינען מיר אַרויס פון אונזער באַהעלטעניש און זיך געלאָזט גיין אויפֿן וועג קיין הרובי־שאוו.

דריי טעג און דריי נעכט האָט עדאויערט דער גאַנג. ווען מיר האָבן זיך דערנענטערט צו דער שטאָט, האָבן מיר אַרומגעקייקט די קאַשארן, און איך האָב זיך אריינגעכאפט צו מיינס אַן אַמאַליקן עלטסטן, א וואַכמייסטער אין מילי־טער. דער וואַכמייסטער, ששוואַרנוג, האָט מיך קוים דערקענט. ער האָט מיר גלייך בעגעבן א שטיקל ברויט און מיר געזאָגט, אז ס׳זיינען נאָך דאָ אין שטעטל אויסבאהאלטענע יידן. ער וויל, אז איך זאָל שוין אוועק פון אים, וויייל ער האָט מורא צו האַלטן א יידן אין שטוב.

קאָפּל האָט געוואָרט אויף מיר אינדרויסן. איך בין צו אים אַרויס און מיר האָבן זיך שנעל אריבערגעכאפט די כעלמער ברית. ס׳אין געווען נאָך פאר זיבן. כ׳האָב זיך אפגעזאגט מיט קאָפּלען. ער איז אוועק צו זיך אין שטוב, וואָס איז געווען נישט וויייט פון דער בריק אין איך בין אריין צו מיינס א באַקאַנטן שייגעץ, פראנאָסק׳.

איך קלאָפּ אַן אין טיר, ער עפנט, אָבער ער וויל מיך נישט אריינלאָזן. ער דערקענט מיך נישט, זעט אויס. כ׳האָב אים אויסגערעכנט עטלעכע סימנים, ערשט דעמאָלט האָט ער אַנגעהויבן גלייבן, אז דאָס בין איך טאַקע. ער האָט אויף גיך געעפנט די טיר און מיר אריינגעלאָזן.

יעצט שטייט ער לעבן מיר און ציטערט גלייך מיט מיר. ער האָט מיר דערציילט, אַז אויב מען טרעפט אַן אויסבאהאלטענעם יידן, שיסט מען די באַלעבאַטים צוזאמען מיטן אויסבאהאלטענעם.

דאָך האָט ער זיך באַהערשט, געמאַכט טיי, און יעדעס מאָל, ווען ער האָט מיך אַנגעקוקט, האָט ער זיך כסדר געהאַלטן אין איין איבערצולמען, ער דערקענט אין מיר אלץ נייע שטריכן, אַז דאָס בין איך טאַקע דערזעלבער.

ער האָט ארויסגענומען א פאטאגראפישן אפאראט און מיך אפגעפאטאגרא־פירט. אויב איך וועל לעבן, זאָל איך האָבן אַן אנדענק, ווי אזוי איך האָב אמאל אויסגעזעהן, ווי אזוי א מענטש קען אויסזען. ער האָט אָבער תיכף מורא געקראָגן און דאָס בילי־אויפן ארט פארברענט.

ער האָט מיר געגעבן עטלעכע שמאטעס ארומצווייקלען די פיס, געגעבן אפצוזעגן, דאָן האָט ער מיך ארויסגעפירט אין א קאַמער, פארשטופט אין א ווינקל און מיך פארדעקט מיט אלטע שמאטעס. ער האָט מיר צוגעזאָגט, אז ער וועט זיך גיין זען מיט יענקעלע בראנד און אים דערציילן וועגן מיר. ער זאָגט, אז יענקעלע בראנד איז דער אנפירער פון דעם ביסל לעבנגעבליבענע יידן.

ער האָט זיך טאַקע פארשטעלדיקט מיט אים, און אויף דער צווייטער נאַכט האָט ער מיך אַרויסגעפירט פון באהעלטעניש און געפירט דורך הינטער־גאסלעך.

ער איז געמאַגרן פארויס און איך הינטער אים, צוגעפירט צו דער יאטאָוואר נאָס און זיך דארט מיט מיר צוזאגט. דאָס איז געווען סוף נאוועמבער 1942.

א. א. זאַמער / וואָס ס׳איז געווען און איז מער נישטאָ

סאַן־כאַסע, קאַסטא ריקא

ך וי אַלע יידישע שטעטלעך אין פּוילן, איז הרובֿיעשאָוו געווען פול מיט תּורה און תּפילה. האָט א הרובֿיעשאָוער אריבערגעטראָגן די באזשניטשע גאָס, האָט ער פּאַר זיינע אויגן געזען אלץ, וואָס האָט פאסירט מיט יידן זינט מעמד הר־סיני.

אויף באזשניטשע גאָס איז אויפן ערשטן פלאַץ געשטאַנען די שטאַט־שול, וועלכע איז אויסגעבויט געווארן אין יאָר תרל״ב — 1872. מיט גרויסע אותיות האָט פון איר אראָפּגעלייכטן דער פסוק:

„לקח טוב נתתי לכם, תורתי אל תעזובו״.

אנטקעגן דער שטאַט־שול איז געשטאַנען דעם רבס בית־מדרש. שבת נאָכמיטאָג פלעגט דאָרט בענטש לערנען תּורה פאַר אַ פול פּאַפּאַקן עולם. אַז ער האָט געגענדיקט, האָט זיך נישט געוואָלט אוועקגיין, עס האָט זיך געוואָלט אים הערן נאָך און נאָך.

נישט איינמאָל האָט זיך מיר אויסגעדאַכט, אז דאָס זיצט אַזוי משה רבנו בכבודו ובעצמו און לערנט מיט אונז הלכה, וואָס ער האָט נישט באַווּוסט אריינצושרייבן אין חומש... און בסך־הכל איז דאָך בענטש געווען נישט קיין רב און נישט קיין דיין, נאָר אַ פראָסטער ייד פון אַ גאָנץ יאָר.

מזרחדיק און מערבֿדיק פון גרויסן בית־מדרש האָט זיך עצטיגן אַ גאנצע קייט מיט חסידים־שטיבלעך — די „פראָווינצן״ פון ליכות בעלזּ, קאַצק און גער, קוזמיר און זוואָלין, ווורקע און אמשינאָוו, טריסק, קאַזשעניץ און ליר־באָויטש, סאַנדז אין באבֿאָו, טאָכאַשעוו און קאָסאָוו, טשארטקאָוו און באָיאָן, דושיקווו, ראָזוואדווו און זשארנע, און נאָך אנדערע.

נישט ווייט פון דאָרט איז געווען דער לאָקאַל פון די „פּועלי־אגודת־ישראל״. מיך האָט אהין אריינגעפירט מיין הארציקער חבר, ראובן פאבֿר ריקאַנט ז״ל. דאָרט איז געווען דאָס מלכות פון רבי שמשון רפאל הירש ז״ל מיט זיינע בריוו וועגן יידנטום״.19

א ביסל ווייטער האָט זיך געפונען א לאָקאַל פול יונגטלעכע, וועלכע זיינען געווען אנהענגער פון ד״ר יצחק נחמן שטיינבערג מיט זיינע „פּרייַ שריפטן״. נאָך ווייטער איז געווען א קלוב, וווּ ס׳האָבן געהאַנגען די בילדער פון קארל מארקס, פרידריך ענגעלס, ראזא לוקסעמבורג און גוסטאוו לאנדאוער, אַלע דריי מיט בכבוד דיקע בערד, כאָטש איינער פון זיי איז געווען א גוי, דער צווייטער — א משומד און דער דריטער, לאנדאוער, א יוד, אַבער ווייט פון יידישקייט... דערנעבן איז געווען דער לאָקאַל פון „בונד״, פון זיי צוניסטן, „מזרחי״, און רעוויזיאָניסטן.

איז מען אריבערגעגאַנגען די האַמאַשטשער בריק, האָט איר זיך אנגעשויבן אויפן לאָקאַל פון דער דעטש פועלי־ציון מיט די בילדער פון משה העס, נחמן סירקין און בער באראָאָוו. דאָרט איז געווען טעטיק אליהו גערטנער, אהין האָט מיך אריינגעפירט מיין אומפארגעסלעכער חבר, מענדל מאָסקאל (היינט אין ישראל).

די דאָזיקע פארטייען האָבן זיך שארף באקעמפט, פאלעמיזירט, געזידלט, אבער אין אמתן זיינען זיי געווען אינסטרומענטן פון אין ארקעסטער, וועלכער האָט געשפּילט די סימפאָניע — יידיש לעבן.

און אזוי האָט עס זיך געפירט ביז 1־טן סעפטעמבער 1939. ביז פון דעם אלעם איז קיין זכר נישט געבליבן.

ב

דעם 2־טן סעפטעמבער 1939 האָט דער דייטשער מיליטער־קאָמענדאַנט, געניעראַל עבנער באָפוילן, אז אלע הרובֿיעשאָוער פון 16 ביז 60 יאָר, זאָלן זיך פאַרזאַמלען אויפן קלויסטער־פּלאַץ. מיר האָבן שוין געהאט נע־הערט, אז אין קאלוש זיינען אויף אזא אופן אויסגעשאָסן געווארן אלע יידן. ס׳רוב הרובֿיעשאָוער האָבן זיך אויסבאהאלטן, נאָר א צוויי טויזנט יידן האָבן פונדעסטוועגן זיך יא צוגעגעשטעלט. מ׳האָט די פארזאמלטע אנגעהויבן יאָגן און טרייבן אויבער די פעלדער. די וועלכע האָבן נישט באָוויזן אזוי שנעל צו לויפן, זיינען דערשאָסן געווארן. 830 קרבנות זיינען דעמאָלט געפאלן.

מיין פאָטער חיים נחום ז״ל האָט נאָך די געשעענישן אנגענומען זיין ווייב צ׳פורה, זיינע פיר קינדערלעך: טעמעלע, רחלע, חנהלע, איידעלע און איז מיט זיי אוועק אין ״ארף מאסלאמישע, וואָס געפינט זיך 15 קילאָמעטער פון הרובֿיעשאָוו און זיך אויסבאהאלטן אין א קאַרטאָפל־קעלער ביי א פויער. יענעם פארנאַכט איז דער פויער אריסגעפאָרן מיט זיין וועגלע פון מאסלאמישע מיט זיין פרוי אין קינדער. ער איז געפאָרן אויפן וועג קיין הרובֿיעשאָוו און איז געווען גרימירט און פארשטעלט אין מיין פאָטערס כאלאסל און היטל, און געטראָגן א צוגעקלעבטע בארד און פאות. עס זאָל היינט פאר די ארומיקע, אז חיים מאסלימעטשער מיט זיינע בני־בית האָבן יענעם בין־השמשות פארלאָזן דאָס דאָרף.

אַפּפארנדיק א שטיקל וועג, האָט ער אָנגענומען זיינע בגדים און דורך אן אנדער וועג צורקגעפאָרן אהיים.

ביז אין מיטן 1941 איז עס געלונגען מיין פאָטער זיך אויסצובאהאלטן אין יענעם פייכטן, פינצטערן קארטאָפל־קעלער. דאָרט איז געווען זיין היים און בית־התּפילה. נאָכן דאוונען און לערנען איז ער געזעסן אין קעלער ביי א ליכטל און געשריבן אין העפטן. איך וויייס נישט, וואָס ער האָט געשריבן, נאָר איך שטעל מיר פאָר, אז ער האָט געשריבן פירושים אויף תורה, זכרונות, און וואַרשיינלעך א צוואָה פאר זיינע קינדער, וואָס וועלן אפשר איבער־לעבן די דייטשע רוצחים.

דאָרט, אין פינצטערן בונקער, זיינען אים, מסתמא, א סך זאָכן קלאָר געווארן, וועלכע ער האָט נישט געקענט פארשטיין איז נאָרמאַלע באדינגונ־גען. דאָרט, אין יענעם פינצטערן קעלער, איז זיין פעך־שוואַרצע באָרד געווארן שניי־ווייס. אפשר האָט זי וויייסע בארד אויך צוגעהאלפן באלייכטן דעם פינצטערן קעלער.

די בני־בית זיינען געזעסן און פאריכט דאָרט אַלטע בגדים, איז וועלכע זיי האָבן זיך באָדערפט טוליען. און אפשר, האָט נאָך ווער פון מיינע שוועסטער געלאָזט הערן א שטילן ניגון דאָרט אין קעלער, אויף צו דער־האלטן און טריישטן.

מסתמא, איז א פויער געווארן וועגן דער באהעלטענישן, און ער האָט באשלאָסן פארדינען א פאָר קילא צוקער, אדער סתם א מצווה הרגענען א יידן, און ער האָט זיי געמסרט. די עקסטאפא האָט זיי געכאפט, אריסגע־פירט קיין הרובֿיעשאָוו און פארשפארט אין געטא.

אין איינער פון די אקציעס איז אומגעקומען מיין טאַטע חיים נחום ז״ל, זיין פרוי (מיין שטיף־מאַמע) צ׳פורה און מיינע פיר שוויסטערלעך: טעמעלע, רחלע, חנהלע און איידעלע, וועלכע איז נאָך קיין קיין גאָנצע דרייַ יאָר נישט אלט געווען.

ה׳ יקם דמם!



די קענקארטע פון יענקל שנאל, אַרויסגענעבן דורך דער היטלעריסטישער מאַכט. תעודת־זהוי של יענקל שנול, שהוצאה על ידי השלטונות ההיטלריסטיים.

נפתלי מייל / ווי אזוי כ׳האב זיך געראטעוועט?

ניו־יארק



נפתלי מייל

מיר זיינען געווען פיר ברידער און איין שוועסטער, אלע חתונה־געהאלטן. דער עלטסטער ברודער, יעקב און זיין פרוי אסתר, דער צווייטער ברודער, קלמן אוז זיין פרוי — רחל, דער דריטער ברודער, שמעון און זיין פרוי — עלקע. די שוועסטער טשערנע האט חתונה געהאט אין וואַרשע מיט פיירול שיינבערג, און איז אומגעקומען אין וואַרשעווער געטא.

אונזערע עלטערן, קלמן, שמעונס פרוי מיט די צווייי קינדער, קלמנס מיידעלע און איך, זיינען געלעגן באהאלטן אין א בונקער. איך בין דערנאך אנטלאפן פון בונקער און זיך אויסבאהאלטן און א־אנק דעם האב איך זיך גערעטעוועט. אלע, וועלכע זיינען פארבליבן אין בונקער, האט מען אנדעקט און מ׳האט זיי אויפן ארט דערשאסן. דאס איז געשען דעם 15־טן טאג אין חודש חשון, יאר 1942.

איך האב זיך דעמאלט ארומגעבאלאנקעט עטלעכע וואכן. ביינאכט האב איך זיך איינגעשאפט ברויט און וואסער. ס׳איז אבער אימגלעך וויייטער זיך אזוי ארומבאלאנקען און נישט דורכפאלן.

כ׳בין דעמאלט געווארן געוואר, אז איך יאטקאווער גאס געפינען זיך נאך עטלעכע יידן, וועלכע מ׳האט ארויסגעלאזן פון תפיסה, ווייל זיי זיינען פאסמענער. זיי האבן מיר געזאגט, אז איך זאל זיך וויייטער אויסבאהאלטן און נישט זיין ביי זיי, ווען ס׳וועט זיין א מעגלעכקייט און מ׳וועט מיר באדארפן, וועלן זיי מיר צווויסן טאג.

די קעלט האט לאנג נישט דערלויבט ס׳זאל ביינאכט ליגן אויף די פעלדער. בין איך ווידער אויסגי צו זיי און זיי האבן מיר צוגעזאגט אריינצונעמען אין וואַרשאט, ווו זיי ארבעטן ביי די דייטשן. די דייטשן האבן באדארפט פאכמענער, און אזעלכע זיינען שוין דעמאלט נישט געווען קיין סך. כ׳האב אנגעהויבן דארט ארבעטן און ס׳האט אזוי אנגעהאלטן א יאר צייט, ביז זומער 1943.

דורך דער צייט האבן די דייטשן איינמאל ארויסגענומען 25 מענער און פרויען, זיי ארויסגעפירט אויפ בית־עולם און זיי דארט דערשאסן. צווישן זיי איז אויך געווען מיין פרוי, מרים. מיין קינד פון צווייי און א האלב יאר איז געלעגן אויסבאהאלטן מיט נאך א קינד אין א שטוב, האבן די דייטשן זיי אנדעקט, און פאר מיינע אויגן דערשאסן. איך האב דערנאך אויסגעגראבן א גרוב און קובר געווען ביידע קינדער. כ׳האב מורא געהאט זיי צו טראגן אויפ בית־עולם אין דארט זיי קובר צו זיין.

עס זיינען געווען צווישן אונז עטלעכע, וועלכע האבן באהאלטן געווער. יידישע מוכרים האבן דאס דערטראגן דער עסטאפע, אינמאל איז געקומען דער עסטאפע־שף און אונז ארויסגעגאט, אז ער וויים, אז מיר האבן געווער אין גרייטן אן אירפשטאנד. אייגנטלעך, נאנט ער, דאך ער אינז גלייך דערשיסן, נאר ער וועט זיך דאסמאל באוועגענען מיט איבערשיקן אונז אויף שווערע ארבעט אין א צוויי־פונקט.

אין עטלעכע טעג ארום האט אונז ארומגערינגלט די ס.ס. און מ׳האט אונז אוועקגעפירט אין פארמאכטע וואגענען. די, וועלכע האבן געפרווועט אנטלויפן, זיינען אויפן ארט דערשאסן געווארן. מ׳האט אונז אוועקגעפירט קיין בודזין, אין דארטיקן לאגער.

נאך עטלעכע טעג, ווען די ארטיקע האבן דערזען, אז מיר זענען נאך גאנץ נישקשה אויס אין פארגלייך מיט זיי, האבן זיי, אויס קנאה, אנגעהויבן הויך צו רעדן, אז מיר זיינען אהערגעקומען זיך בונטעווען, און דאס וועט ברענגען אן אומגליק אויפ גאנצן לאגער.

מ׳האט די רייד, מסתמא, דערטראגן צום ארטיקן לאגער־קאמענדאנט. האט ער צוגעפגענומען אלע הרוביעשאווער און אונז געגעבן שווערע שטראף־אינונגען. מיר האבן באדארפט קריכן אויף די קני אין עלנבויגנס, גיך־גיך אין בלאטע, און די דייטשן האבן אונז דאבei אוינטערגעשמיסן מיט בייטשן.

ערשט נאך די אינונגען האבן מיר געמוזט גיין צו דער ארבעט אין וואלד. דארט האבן מיר געבויט באראקן און זיי ארומגעצוימט מיט עלעק־טרישע דראטן. דאס האבן מיר צוגעגרייט פאר אונז דעם נייעם לאגער.

איין נאכט זיינען די ס.ס.־לייט געקומען מיטן אויסרייף, אז די הרובע־שאווער ויילן אנטלויפן און זיי האבן א סך פון אונז דערשאסן.

מיר האבן דאן אנגעהויבן ארבעטן אין די וואַרשטאטן פון די מעסער־שמידט־ערפאלאנען, א האלב יאר האט דאס גדודיערט. דערנאך האט מען אונז געשיקט אין קאנצענטראציע־לאגער קיין מיעלץ. דארט האבן מיר געהאט א יידישן לאגער־עלטסטן, וואס האט זיך געוואלט חנפענען צו די דייטשן, און ער איז זיך באגאנגען מיט אונז גרויזאם. אויך אין מיעלץ האבן מיר געארבעט אין די מעסערשמידט־וואַרשטאטן.

נאך עטלעכע חדשים, האט מען אונז אריבערגעשיקט קיין וויעליטשקע. דארט האט מען שוין אפגעטיילט די מענער פון די פרויען. אין צווייי וואכן ארום האט מען אונז געשיקט קיין פלאשענבורג אין א קאנצעט. דארט האט מען ביי אונז צוגענומען דאס גאנצע אנטוימן און מיר זיינען ארומגעגאנגען נאקעט, ווי גאט האט אונז באשאפן. דרייי טעג זיינען מיר אזוי ארומגעגאנגען, ביז מ׳האט אונז אויסגעקריגט נומערן אויפן שטערן אויף אייף דער פליציג. אויפן פערטן טאג האט מען אונז געגעבן קאנצעט־זאכן, א פאר הויזן און א רעקל אין פאסן אין אינבערגעשיקט קיין לייפמעריץ, אין טשעניץ.

דארט האבן מיר געטראפן פאליאקן, זיי האבן זיך שטארק געוווונדערט, אז עס זיינען נאך פאראן לעבעדיקע יידן אויף דער וועלט.

זיי האבן אויסגעטראכט אויף אונז א בלבול, אז מיר זאלן האבן גוזאגט, אז מיר וועלן נישט טרינקען קיין קאווע אן צוקער. ס.ס.־מענער מיט ביקסן האבן גענומען אונז אלעמען דערפאר אויפ ארט דערשיסן. א דייטשער ייד האט אבער אינערציגט די ס.ס.־לייט, אז די פאליאקן האבן אויף אונז אפגעטראכט א ליגן. דאן האט מען אונז אפגעטיילט פון די פאליאקן, מיר האבן נאר געארבעט צוזאמען, אבער עסן און שלאפן — באזונדער.

אין דעם לאגער האבן מיר געארבעט ביי פארשיידענע ארבעטן בערך א 10 חדשים. פונדאנען האט מען אונז אפגעשיקט אין דעם טרוירעריק־בארימטן קאצעט אין עסטרייך, מאטהאוזען. דארט זיינען מיר גווען 2 טעג און מ׳האט אונז ווידער אוועקגעשיקט אין אן אנדער לאגער, ווו מען האט אונז באלד גוזאגט, אז לענגער ווי 6 וואכן קען דא קיינער נישט אויס־האלטן, ווייל מען שלאגט אזוי מען פיניקט אויסערגעווייזנלעך.

וואלט די מלחמה אנגעהאלטן נאך 4 וואכן, וואלט שוין קיינער פון אונז נישט געלעבט. גאט האט אבער געהאלפן, עס איז געשען דער נס און אין צוויי וואכן ארום האט זיך פארענדיקט די מלחמה.

די ס.ס.־לייט זיינען פלוצעם אנטלאפן. מיר זיינען געבליבן אן דייטשן, און נישט געוווסט וואס צו טאן, וווהין צו לויפן. מיר האבן שוין אויך נישט געקענט לויפן, מיר זיינען אלע געווען דערשעפט און קראנק, געלעגן און געווארט. אין 2 טעג ארום זיינען אריין די אמעריקאנער. דאס איז געווען דעם 8־טן מאי יאר 1945 !

ווי מיר האבן זיך נאר א ביסל אפגערוט און אנגעגעסן, און די כוחות האבן זיך ביסלעכווייז צוריקגעקערט, האבן מיר זיך געלאזט פארן קיין פוילן, אויפזוכן די רעשטלעך פון אונזערע נאענטע. אבער איך האב שוין קיינעם פון מיינע אייגענע נישט געטראפן. אפילו מיין ברודער, יעקב, וועלכער איז אריבער קיין רוסלאנד, איז אויסגענגענגן ערגעץ ווו פון הונגער.

מיר זיינען געווען א שטיקל צייט אין לאדזש, געזוכט, נאכגעפרעגט, און דערנאך בין איך געפארן קיין הרוביעשאוו, זען וואס עס איז געווארן פון אונזערע שטעטל. כ׳האב דערזען דארט דעם חורבן און כ׳בין וואס גיכער אוועק פון שטעטל. כ׳בין אריבערגעפארן קיין זיי־שלאנד אין דער אשע־ריאנער זאנע און פון דארט קיין ניו־יארק.

נתן גבירץ / החיים והמות ביד הגורל

מענית

20 שנה עברו מאז קרה האסון הגדול ביותר בתולדות עמנו, מאז פרץ השד השחור והנורא אל עיירות פולין, החריב והשמיד את יהדות־הפאר של ארץ זו, ללא התחשבות באב, באם וברך גולד.

היום, לאחר תקופה כה ארוכה, כשהנך מנסה להזכר ולשחזר בדמיונך את כל אותם המאורעות והזוועות שעברו עלינו, אין להאמין עוד, כי ידיך מסוגלות להעלות את כל זאת על הנייר. אך היות וכולנו נשבענו, כי „הכל יזכר ודבר לא ישכח", ננציח במשותף בספר זה את כל אשר עבר עלינו והוא ישמש תעודה לאלה שלא נותרו בחיים ו„שירחם באמצע נפסקה".

הדברים, אותם אני מעלה על נייר זה, אינם סיפור בלבד. אלה זוועות מלחמת העולם השניה בעיר הרובישוב.

בשנת 1940־41, ואני אז בן 10, התחילו הרדיפות הגדולות נגד יהודי הרובישוב.

ברח' רינק 27, בסימטה צרה ליד השוק, עמד ביתנו הישן. בחזית, מעל לדלת, שלט קטן מפח ועליו חרותות המילים משה גבירץ (בפולנית), על שם סבי ז"ל.

באותו בית, בקומה העליונה, הכריז אבי: „ילדים! מאחר והפוגרומים הולכים וגוברים, ואין לדעת מה יהיה מחר, נאלץ אני לוותר על אבהות המשפחה ומציע לכל אחד מכם לעשות הכל, כדי להמלט מגיהנום זה ולנסות להציל את נפשותיכם.

ברטט ובצער חלק אבי שקיות של מעות לכל ילד והלך. הוא הלך למקום, שם הלכו אלפי יהודים ומשם לא שבו עוד.

במחסה

אכן, מאיתה פגישה משפחתית, עברו רק ימים ספורים והתחלנו להתפזר. הגדולים בינינו נסו למצוא מקלט בחלק הארי של פולין ולהסתדר כפולנים, הקטנים נשארו ליד האם.

בביתנו היה מחסה קטן, אשר הוכן עוד בתחילת המאורעות ושם צברנו מזון, מים ומלח על כל צרה שלא תבוא. למחסה הוביל פתח קטן, שרק בזחילה אפשר היה להכנס אליו ומטת עץ הסתירה אותו. שם שכבנו אני, אמי, אחי הצעיר והאח דוד, שנשאר בחיים לימים ארוכים.

יד סופר לא תוכל לתאר את המחסה הזה ואת תנאיו: את הלכלוך והכינים ששרצו בו. אך הבעיה העיקרית היתה: מזון, שכמויותיו פחתו והרעב התחיל להציק.

מדי יום ביומו, פעמיים עד שלוש, נשמעו מהרחוב הצר הכרזותיהם של הגרמנים:

— יהודים, התיצבו!!! יהודים, צאו מן המחבואים ולא יאונה לכם כל רע, נקח אתכם לעבודה!

אבל כל אחד ידע את פירוש דבריהם. לאחר מכן התחילו הסריקות, שבוצעו על ידי הפולנים והגרמנים בכל בית, חדר וחור. לפולנים נתן שכר עמלם. הם שדדו וגזלו מהבתים את הרכוש והגרמנים גילו מחבואים נוספים וירו ביהודים במקום.

זכור לי היטב אותו חפוש, שנעשה בביתנו. במשך חצי יום פרקו מן החדרים את הכל ארונות הבגדים, הכלים, השמיכות והמיטות. בשכבנו במחסה, הרגשנו את צעדי הגרמנים בחדר.

פתאום התחילו להזיז את המיטה, שהסתירה את הכניסה למחסה. לבותינו לא פעמו, רק העיניים רמזו אחד לשני: זה הסוף! עוד מעט וגם אנו נוצא מפה!

ופתאום מפנה, שקט, הם הלכו ואנו נשארנו.

הסתלקנו מהמחסה

הגרמנים החליטו להקים את הגיטו בעיר. גם אחי דוד התיצב, ובמזל, התקבל לעבודה בגיטו.

מעתה נשארנו שלושה במחבוא, אני, אחי הקטן, ואמי ז"ל. כל ערב היה אחד יוצא מהמחבוא להביא לנו מזון, שקבלנו מאחי בגיטו ולפעמים גם היינו קונים.

ערב אחד יצא אחי הקטן להביא מזון. הוא נתפס על ידי הגרמנים ונהרג. היו אלה ימים של עינויים נפשיים לאמי, והעיקר, שהדבר נודע לה לאחר ימים רבים של ציפה לאחרלה שישוב. אולם הוא לא שב.

יהי זכרו — ברוך!

כך נשארנו אני ואמי לבד. שכבנו ימים רבים עד שהחלטנו להחליף את המחבוא וקבענו אותו במחסן לעצי־הסקה, מתחת למדרגות העלייה לבית.

חדשים רבים שכבנו במחסן קטן זה ואחי דוד היה מביא את המזונות. במחבוא זה אמי נחלשה, ורוחה מיום ליום. היא לא היתה יכולה לקום, היות ולא היה מקום להתישר ומצבה הלך ורע.

קשה מאד לזכור על מה דברנו במשך ימים וחדשים, אך עיסוקה העיקרי של אמי היה שמירה על נקיוני והשמדת אלפי כינים מראשי ומבגדי.

יום אחד החליטה משפחה פולנית להכנס לדור בביתנו ובאותו יום גילה אותנו ה„גוי" ואמר:

— רצוני להודיעכם, כי אני נכנס לגור בבית זה ועד מחר בבוקר אני נותן לכם את השהות להסתלק מפה, ולא, לא תשאר ברירה בידי אלא למסור אתכם לידי הגרמנים.

אמי התעלפה. אני התחננתי בפני הגוי, לבל יגרש אותנו, זה ביתנו, אמי חולה ואינה יכולה ללכת, אבל הגוי לא הוסיף עוד והלך.

ברור, כי לא נשארה ברירה אלא להסתלק ממחבוא זה. באמצע הלילה לקחתי את אמי ובשארית כוחותיה, נשענת על גבי, הלכנו לכוון הגיטו.

הלילה הגורלי

היה זה לילה קריר, השמים בהירים ומשובצים באלפי כוכבים.

האם ישנם עוד, באמת, כל כך הרבה יהודים, כמספר הכוכבים בשמים?!

בהגיענו לגיטו, מצאנו מקום ושם הסתתרנו.

פה בגיטו מצבנו השתפר קצת, היות וזה היה קרוב לאחי דוד, שדאג לנו. במחבוא זה המשכנו לשכב ואיש לא ידע על כך, פרט לאחי.

אושו וגנר, רב־הטבחים של יהדות הרובישוב, היה מסתובב בגיטו ימים ולילות ועוקב אחרי כל מה שמתרחש בפנים ובחוץ.

לא אזכור בדיוק כמה זמן שכבנו במחבוא זה בגיטו. באחד הלילות, בחצות, ואני ואמי ישנים שנת־ישרים, הרגשנו פתאום ברק עצום של אור, אשר כסה את פנינו. היה זה אור עצום ולא ידענו מאין הוא בא. מאחורי האור לא נראה דבר. לאחר דקות הדמות של סנוור, שמעתי קול בגרמנית:

— מי אתם? מה שמכם? מתי באתם לכאן?

לא אני ולא אמי ענינו דבר. הגרמני חזר שוב על אותן שאלות בלווי מלות־גנאי, גם במקרה זה אמי לא הוציאה הגה מפיה ושכבה כמאובנת. אני פחדתי וכולי רעד. לבסוף חזר אלי, לאט־לאט, בטחוני ואמרתי בפולנית:

— לא מבין!

הגרמני וגנר, רב־הטבחים, דחף את הדלת בחוזקה ויצא.

נשארנו. באותו רגע שמעתי אנחה גדולה וכבדה מפי אמי. נגעתי בזרועותיה והן היו קרות. לטפתי את פניה, התרפקתי עליה וצעקתי:

— אמא!!! אמא!!! התאוששי, הוא הלך, נשארנו בחיים, הוא לא ישוב עוד.

אבל אמי לא ענתה, רק נאנחה.

באותו רגע הופיע שוב הגרמני עם בחורה, איני זוכר מי היתה, והוא הורה לה להיות המתורגמנית. הגרמני התחיל שוב לשאול את אותן השאלות בגרמנית והגערה תרגמה אותם לפולנית. לשאלותיו עניתי:

— רק הערב הגענו לכאן מסביבות זמושץ, ואנחנו אינם מכירים פה איש. אני ואמי חולים ולא יכולנו להמשיך, לכן, החלטנו לנוח פה. התחננתי

לפניו שיקבל אותנו לעבודה, אנחנו יכולים לעשות הכל, גם אני וגם אמי. לאחר מכן הוא אמר:

— מחר בבוקר עליכם להתייצב בפני ראש הגיטו. היות ולא יכולנו לברוח, כי זה לא היה ביכולתנו הפיסית, הלכנו למחרת בבוקר לראש הגיטו ונתקבלנו רשמית.

במחנות העבודה

מאותו הזמן חיינו בגיטו יחד, עד שיום אחד הוחלט על חיסולו והעברת כל היהודים לבית־הסוהר של העיר. משם הועברו כל היהודים במכוניות לקרונות־משא בתחנת הרכבת ומשם אל מחנה־העבודה בודזין.

המחנה בודזין היה המחנה הראשון, בו הרגשנו כפיה ורעב. פה נלקחו מאתנו הבגדים האזרחיים והלבישונו בגדי־אסירים עם פסים. כל אחד הוזה לגביהם רק מספר. המחנה היה מגודר בתיל מחושמל וסביבו מגדלי־שמירה של האוקראינים.

מדי יום ביומו, בשעות הבוקר המוקדמות, נאספנו „לאפל" ואחר כך יצאנו לעבודה.

היינו חוזרים מאוחר עייפים, תשושים ורעבים. לאחר מכן הסתדרו תורים ארוכים ליד המטבחים ושם קבלנו את מנת היום: כף מרק, 150 גרם לחם, התיכת מרגרינה וכף ריבה. זו היתה המנה היומית, אותה חלקנו כדי שתספיק לכל היום. ברור שתזונה לקויה זו, גרמה לתשישות־כח ולמחלות.

כיצד נצלתי

מדי חודש, תמיד ביום שישי, בוצעה בקורת מיוחדת וכל חולה ולא־מוכשר לעבודה העמיסוהו על קרונות לבתי־הגזים. הבעיה המיוחדת בפניה עמדתי: כיצד להראות גדול, למען לא להפסל באחד האפלים, היות והבקורת נערכה תמיד באותו מקום, הבאתי לי אבן גדולה, אשר הנחתיה מתחת לרגלי, והיא אשר שמרה לי אמונים והפכה אותי לגדול וזוכה לענויים.

רבות נתן לי לספר על מחנה זה. כל יום וכל לילה ומאורעותיו. לא היה יום בלי הוצאה להורג בעוון גניבה, נסיון בריחה או חולשה.

הימים הקשים ביותר היו ימי שישי. זכור לי יום שישי אחד. אני ועוד שני חברי בגילי החלטנו לא לצאת לעבודה. היינו עייפים מעבודת פרך במשך השבוע ונשארנו לשכב.

דווקא באותו יום שישי נערך מפקד במחנה. הגרמנים הלכו מצריף לצריף, ממיטה למיטה, וסחבו את כולם החוצה, כמובן, שגם אותנו מצאו והעמידונו למפקד זה.

הפעם הופיע מפקד המחנה בכבודו, בלווי הרופא, על מנת לקבל הסבר על מצבם של החולים. ידעתי, כי המפקד הזה הוא האחרון בשבילי.

בעמדנו בשורות, עבר מפקד המחנה והצביע על כל אדם. שנראה בעיניו תשוש או חולה והרופא שמאחוריו מנסה להסביר את מצבו. אינני זוכר בדיוק איך קרה הדבר, שבכל זאת נשארתי במחנה ולא נשלחתי עם ה„מוזל קומנדו", כפי שהיו מכנים את המשלוחים. אני רק זוכר, שהוא הצביע עלי ואמר: הראוס (החוצה) והוא המשיך ללכת.

אני, כנראה, לא צייתי לו, וזה אשר הציל אותי.

אחרי בודזין עברנו שורה שלמה של מחנות־רכוז וכל מחנה עם בעיותיו הספציפיות.

מחנה ויליצ'קה היה המחנה האחרון, בו עוד ראיתי את אמי. מאז לקחו אותה ולא ידעתי על גורלה. אותו יום, שהפרידונו, היה היום הקשה ביותר בחיי. בקשתי את המות מאשר להשאר ללא אם, כי רק הודות לה היה בי הרצון העז להשאר בחיים. ידעתי שגם היא זקוקה לי. על אף הענויים הקשים, שעברו עלינו, היא היתה אם גאה, הנוסכת בי בטחון ואמונה, כי יום יבוא ואנחנו נשתחרר.

על אף הצער והכאב המשכנו לחיות. מחנות רבים עברנו עד שהגענו לשכויץ על יד דרזדן. במחנה זה היה בית־הרושת לטנקים ומעל לבית־החרושת, בקומה הרביעית, קבעו את מגורינו.

פה חיינו תקופה ארוכה יחסית. במחנה זה לא היו הרבה אסירים והמיוחד בו, שהאסירים היו מארצות רבות. היו שם גרמנים (דויטש־פערבעכער), צרפתים, רוסים, שודים, אוקראינים, הונגרים ועוד. המשטר חמור ותנאי האסירים קשים, בעיקר מבחינת המזון. האוכל נתן פה בצמצום ומאיכות גרועה, האנשים סבלו מהתנפחויות ומתופעות־לוואי אחרות.

באחד הלילות בצעה קבוצת שבויים רוסיים בריחה מן המחנה בעזרת חבלים ארוכים, שקשרו לאדן החלון. למחרת תפסו אותם והרגום. בתור עונש נשלח אלינו מפקד חדש, אשר התיחס אלינו בחומרה וגרם לנו ענויים רבים.

באחד מימי הורף הקשים קמתי בבוקר ממיטתי וחשתי כאבי גרון קשים. במחנה היו שני אחים הונגרים, שהיו רופאים. אני התחבבתי עליהם ביותר. באתי אל האח המבוגר, וסיפרתי לו על מחושי הגרון ועל כך שאיני יכול לבלוע. כמובן, שהרופא בדק אותי וצוה עלי להיות רתוק למיטה במשך כמה ימים. מנסיוני למדתי, כי להיות חולה במחנה, זה דבר מסוכן. לכן, לא הסכמתי לשכיבה והמשכתי לעבוד.

מצבי לא השתפר, אלא הלך ורע. בלילות לא ישנתי ולא היה לי אויר לנשימה. הרגשתי כאילו משהו סותם לי את האויר בגרון.

הלכתי שנית אל הרופא והוא קבע: דיפטרית. הוכנסתי לחדר־החולים, בו שכבו כ־20 איש במחלות שונות. חלק מהם היה נגוע בטיפוס, דיזינטריה, וחלק סבל מהתנפחויות.

שני הרופאים־האחים התרוצצו ימים ולילות בחדר־החולים והגישו עזרה, אך מה אפשר היה לעשות ללא תרופות. כל יום כיסו אדם אחר בשמיכה.

אכן, גם מצבי הלך ורע וראיתי שוב את מלאך המות מרחף מעלי. הרופא נסה בצורות שונות לרפאני, חמם מים ונתן לי לנשום את האדים. אבל הוא ידע, כי במדה ולא ישיג זריקות לא יוכל להצילני. הוא הלך אל הגרמני, הממונה על החולים הגרמנים, ותבע בתוקף את הזריקות; הוא גם קבל אותן, הזריקן לי וכעבור ימים מספר, ירקתי החוצה גוש מוגלה, והבראתי.

הודיתי לרופא הזקן והנחמד.

לא היה איש באותו מחנה שלא חבב את האחים הרופאים. אני זוכר, שהבטיח לבקרני, לאחר גמר המלחמה. אך אסון גדול קרה לשני האחים. בראשונה חלה בטיפוס הציר ואחיו נסה להצילו על ידי הזרקה מדמו, אך ללא הועיל. כעבור חודש מת גם האח השני, וכך נסתלקו מאתנו שני אחים, רופאים טובים ואהובים על כל המחנה.

מותם השרה אבל כבד.

ההפצצה הגדולה

ככל שהתקרבנו לשנת 1945, נעשתה האוירה יותר מתוחה. האחראים למשמרות בבית־החרושת החלו לאט־לאט לגלות, כי סוף המשטר הפשיסטי הולך וקרב. יום־יום, ולילה־לילה התמידו האזעקות בבית־החרושת והאנשים הורדו למקלטים. ככל שההפצצה כבדה, היא נסכה בנו את האמונה והתקוה, כי בסופו של דבר הגרמנים יושמדו.

באחד הלילות בוצעה ההפצצה הגורלית על דרזדן; כל הלילה, עד לפנות בוקר, הופצצה העיר והסביבה הפכה לתמרות עשן. רק בית־החרושת, בו עבדנו, נשאר שלם.

הגרמנים עדיין לא האמינו בכשלונם. הם אספונו והובילונו ברגל לכוון טרזין (דרזנשטאט).

היו אלה ימים קשים. בזמן ההפצצות נפנפנו אל האוירונים בבגדי האסירים שלנו, לבל יפציצונו.

בהגיענו לטרזין היינו תשושים ובשערי המחנה קבלו אותנו יהודים צ'כים, אשר הגישו לנו מזון ומים.

בטרזין גברו המחלות ועשרות אנשים מתו מדי יום ביומו. ידוע לנו, כי הגרמנים תכננו את הפעלת בתי־הגז, אך לא הצליחו. כעבור ארבע חדשי שהייה במחנה, הגיעו הרוסים. זה היה ב־8 למאי 1945.

יום לפני סיום מלחמת העולם השניה שוחררתי מידי הגרמנים־המרצחים.

קוראי היקרים! הבאתי בפניכם תאור קצר על הזוועות והענויים, שפקדוני במשך חמש שנות שהותי במחנות ובגיטאות.

מאַניע לערער / דער אומקום פון מיין משפחה

בת־ים



מאַניע לערער

ס׳איז געווען אין דער צייט, ווען מען האָט הונדערטער אַרויסגעשיקט אויף צוואַנגס־אַרבעט, און זיי האָבן זיך שוין מער נישט צו־ריקגעקערט.

מיין פאָטער און ברודער האָבן זיך געפונען אין אַ קליין דערפל ביי הרובי־עשׂרה, און גע־האָפט, אַז ס׳וועט זיי געלינגען צו דערהאַלטן ביים לעבן זיך און די פאַמיליע.

מיין פאָטער האָט גוט געקענט די געגנט, האָט דאָ געהאַט פיל באַקאַנטע, אָבער ער האָט זיך שטאַרק אנטוישט. אָלע באַקאַנטע פוירערם האָבן געמאַכט דעם אַנשטעל, אַז זיי זענען אים דאָס ערשטע מאָל, פֿאַרקאַפט פֿאַר אים די טירן און גע־הייסן ווייטער גיין.

איין פרייטיג האָט מיין פאָטער אין דערפל געפונען, אַן אַלטן, איינגעהוי־קערטן פויער. געווען איז ער אמאל אַ פֿארנאל אין מארגניצער הויף, אָפט פלעגט ער צו אונז אין שטוב אַריינקומען און אויך אין דעם מאָמענט האָט ער זיך פון מיין פאָטער נישט אָפּגעטרייסלט. ער האָט געפונען אַן אָלטע, צעבראָכענע שאָפע און דאָרט פארשפארט מיין טאַטן מיטן ברודער. אין אַ צווייטן דערפל האָט ער געפונען אַן ענלעכן פלאַץ פאַר מיין מוטער און שוועסטער.

נאָכט אין נאָכט איז דער אָלטע־שקער צו די שאָפע געקומען, אַרויסגע־שלעפט פון אונטער דער פּאָלע אַ פּאָר אָפּגעראַקטע קאַרטאָפל, אַ שווארץ ברויט און אָפּט אפילו אַ שטיקל פלייש. אידערגלאָזט אַ פּאָר וואַרעמע, האַרציקע וועריטער, איז ער שטילערהייט וויטער געגאַנגען. נאָך מער האָט ער געזאָרגט פאַר מיין קראַנקער מוטער און שוועסטער. דאָס אליין האָט ער געטאָן בסוד. ער האָט זיך אפילו געהיט פאַר זיין אייגענער פרוי און קינ־דער.

איינמאָל, אין אַ שיינער פרילינגס־נאָכט, זיינען מיין טאַטע מיטן ברודער אַרויס פון זייער באַהעלטענישׂ, אומרויק, ווי שטענדיק. שוין עטלעכע נעכט וויי זייער פריינד איז ביי זיי נישט געווען. וואָס האָט זיי איבערגע־געבן, אַז די עסטאָפּאָ־לייט שיכורן שוין 2 טעג אין פריצישן הויף. זיי מאַכן דאָרט ווילדע אַרגיעס, און ווער וויסט מיט וואָס דאָס וועט זיך ענ־דיקן. ער האָט אויך געווארנט מיין פאָטער און ברודער זיי זאָלן נישט וואַגן אַרויסגיין פון זייער באַהעלטענישׂ. אָבער ס׳זיינען שוין אויפ עטלע־כע טעג, מען קען שוין מער נישט וואַרטן, מען מוז שטילן דעם שרעקלעכן הונגער, און מען מוז זיך דערווייסן, וואָס ס׳הערט זיך ביי דער קראַנ־קער פרוי און טאָכטער. נאָך היינט מוז מען זיך אהין דערשלעפן.

נאָרמאַל אַ צען מינוטן־וועג, אָבער פֿאַר די וואָס האָבן זיך געמוזט דורכ־גנבענען צווישן די ביימער, קריכן אויפ בויך, איז דאָס נישט געווען פון די לייכטע זאכן.

צעבלוטיקטע פון שטעכעדיקע גראָזן, באַדעקטע מיט אַ קאַלטן שווייס, זיינען מיין טאַטע און ברודער צוגעקומען צו דער אלטער שאפע. באלד זיינען זיי פֿאַרגליווערט געוואָרן. דאָס פֿארבאַרגענע טירל איז פריי, אָפן, אין אי־נעוויניק — קיין סימן פון אַ לעבעדיקן מענטש. אַ יאמערלעך געוויין האָט זיך אַרויסגעריסן פון מיין פאָטערס ברוסט, מיין ברודער איז געשטאַנען אין דער זיינ, אַ שרעקלעכער וויטיק האָט אַדורכגענומען אָלע זיינע גלידער.

מיין ברודער האָט גענומען מיין פאָטער ביים אָרעם און זיי האָבן זיך געלאָזט גיין צוריק, אויפ וועג האָבן זיי באַגעגנט זייער פריינד, דעם אַל־טעטשקן פויער, וועלכער האָט זיך געווענדעט צו זיי מיט אַ ווייי־געשריי:

— אַנטלויפט, ווי אַמשנעלסטן, ווייל מאָרגן וועט זיין צו שפעט!

מיין ברודער האָט אריינגעפירט דעם פאָטער אין דער אָלטער שאפע, אָבער קיין טרייסט־וואָרט האָט ער פאר אים נישט געפונען.

אויך דער אָלטער פויער האָט יענע נאָכט נישט צוגעמאַכט קיין אויג. ער האָט געזען דאָס שרעקלעך בילד, ווי ווילדע חיות האָבן זיך צעווארפן אויף די צוויי אומשולדיקע קרבנות, אַראָפּגעריסן פון זיי די מלבושים, און געטריבן זיי דורך דעם דאָרף נאָכענאַנדערהיט.

די מאַמע און די 20־יעריקע טאָכטער האָבן זיך צו דער ערד צעווארפן און זיך נישט געוואָלט רירן פון פלאַץ, אָבער די צעוויילדעוועטע געסטאַפּא־לייט האָבן זיי מיט גומענע שטעקענס געצוווונגען גיין.

מיט דער מוטער און טאָכטער האָבן זיי זיך שוין דערלייזדיקט און וואָס וויייטער? דער פאָטער איז שוין צו שוואַך צו אָנטלויפן, און דער זון וועט אים נישט אויבערלאָזן אַליין.

דער אָלטער פויער האָט געזוכט עפּעס אַ וועג, ווי אַזוי צו ראַטעווען זייער אַרמעמ פריינד. דערווייל איז אַוועק די נאָכט. צומאָרגנס איז דער פויער צו דער אַרבעט נישט געגאַנגען. ער האָט די שיבויקע געזונט, אז ער פילט זיך נישט אַמבעסטן און ער האָט באַלד אָנגעהויבן בלאַנדזשען ביי דער שאפע. עפּעס אַ פאַרצפּיל האָט אים געהייסן בלייבן דאָרט אין דער נאָענט. ער האָט געזען די מערדער געפירט פון אַ יונגן כולגאן פון שכנותדיקן דאָרף, זיי זיינען אָלע אין שאפע אריין. חוץ די צוויי יידן, האָבן זיי נאָך אַן האַלבן ברויט געפונען, און אַ פאָר אָפּגעקאָכטע קאַרטאָפל.

— דאָס איז נישט קיין גוטער סימן, די יידן האָבן דאָ פּריינד געהאַט. מען מוז זיך באַלד מיט זיי אָפּרעכענען.

אָבער די עסטאָפּאָ־לייט האָבן דעם נאָמען פון קריסטלעכן יידן־פריינד זיך נישט דערווויסט, עס האָבן נישט געהאָלפן זייערע ווילדע געשרייען און קלעפ. דער טאָטע און זון זיינען ביידע שטום געוואָרן.

נאָך דעם זעלבן טאָג האָבן זיי דעם טאָטן מיטן זון צום טויט געפירט. דאָס מאָל האָבן זיי אָלע איינווויינער פון דערפל צוזויפגערופן, זאָלן זיי זען, ווי אַזוי דאָס דייטשע רייך רעכנט זיך אָפּ מיט אירע שונאים.

דער אָלטער פויער איז אין אַ זייט, הינטער אַ בוים, געשטאַנען, און מיט אַ האַרציקן בליק דעם טאָטן און זון אין זייער לעצטן וועג באַגלייט. דער פאָטער האָט זיך קוים אויף די פיס געהאַלטן, אָבער דער יונגער בחור האָט מיט אַ וואַרעם בליק אַרומגענומען די אַרומיקע פעלדער, גערטנער און די איינגעבויגענע כאטקעס. עס איז אים זייער שווער געווען מיט דעם זיך צו שיידן, ער האָט אויך דעם אָלטן פריינד דערזען, און אַ האַרציקן, דאַנקבאַרן שמייכל געשיקט. ווי אַ העלד איז ער צו דעם טויט געגאַנגען, און ווי אַ העלד איז ער אויך געפאַלן פון דער דריטער קויל, וועלכע האָט אים אין האַרצן געטראָפן.

וועגן טראַגישן אומקום פון מיין משפחה האָט מיר דערציילט דער אַל־טעטשקער פויער אין יאָר 1947, וועז כ׳האָב באַזוכט הרובי־עשׂרה.

איך, די אייניקע, געבליבענע טאָכטער, בעט דאָס פאַראיביקן אין זי־כור־בוך פון הרובי־עשׂרה לאַנדסלייט.

„לאמיר זיין מוטיק ווי לייבן"

האט געזאגט א פינף־יעריקער יינגל צו זיין מוטער, ווען די נאציש האבן זיי געפירט צו דער שחיטה

א יונגער, יידישער דאקטאר, וועלכער האט עס אליין בייגעווינט און האט אריסגעראטעוועט פון פוילן, שילדערט די שוידערלעכע סצענע.

— איך בין אליין געווען אן עדות פון פאלגענדער סצענע — האט איבערגעגעבן דער דאקטאר, וועלכער האט גארבעט אין לובלינער עגגט און האט אויך געהערט צו דער ידישער פאליציי. דער דאקטאר האט זיך אריסגעראטעוועט פון פוילן, און זיין באריכט איז איצט דורך א נייטראל לאנד דערהאלטן געווארן אין ידיש וועלט־קאנגרעס און אין דער רעפרעזענ־טאנץ פון פוילישן יידנטום אין ניו־יארק.

איך האב עס אליין צוגעזען אין הרובעשאוו. אלס א בעאמטער פון דער פאליציי בין איך געווען געצווונגען צו גיין צוזאמען מיט א דייטש זשאנדארם אלס באגלייטער פון א גרופע יידן, וועלכע די נאציש האבן דעפארטירט פון דער שטאט און געשלעפט צו דער באן. איך האב נעהערט, וויי א 5 אדער 6־יעריקער, יידישער יינגל האט באראויקט זיין מוטער, וואס האט ביטער געווויינט, זאגנדיק צו איר:

— מאמע, מיר גייען אויפן טויט, לאמיר זיין מוטיק ווי לייבן, זאלן זיי נישט זען, אז מיר האבן מורא.

דער בעראטעוועטער יידישער דאקטער האט געשילדערט די מאסן־דעפארטאציע פון די יידן אין הרובישאוו און די נאנטסטע ארומיקע שטעטלעך.

— איך האב אליין איבערגעלעבט די מוראדיקע געשעענישן אין הרוביע־שאוו. די מאסן־דעפארטאציע און די רציחות אין הרוביעשאוו זיינען פארגעקומען פון 1־טן ביז אן 2־טן יוני 1942.

דעם 1־טן און 2־טן יוני האבן זיך אויפן באפעל פון די נאציש בעדאדפט מעלדן אין הרוביעשאוו אלע יידן פון דער שטאט און פון די ארומיקע שטעטלעך: גראבאוויץ, בעלזשעץ, אוכאניע, האראדלע, דוביענקא, און סטוזשיזשאוו. סך־הכל איז די צאל יידן, וואס זיינען אנגעקומען קיין הרוביעשאוו פון דער אומגעגנט, באטראפן 9.000 מאן. אין הרוביעשאוו אליין האבן זיך געמאלדן 7.000. צוזאמען האבן די נאציש צוזויפגעטריבן אין הרוביעשאוו 16.000 יידן, און פון זיי זיינען נאך דער מאסן־דעפארטאציע און רציחות פארבליבן 4.000 מאן. פון דער צאל זיינען 3.000 געווען פון הרוביעשאוו. עס האבן זיך געמוזט מעלדן אלע, אפילו די יידישע ארבעטער, וואס האבן געארבעט ביי די דייטשן. די נאציש האבן קודם־כל דעפארטירט די קינדער, פרויען און אלטע לייט, וועלכע זיינען פריער אויפגעפאדערט געווארן צו פארזאמלען זיך אין מארק.

טעגלעך האט מען אויסגעפירט פון שטאט צו 2.000 פערזאן, שטענדיק ביינאכט. אויפן וועג, צו דער באן, האבן די נאציש דערהרגעט מיט רעוואל־ווערן די, וועלכע זיינען געגאנגען לאנגזאם, די שוואבע, קראנקע און פארמאטערטע. ווער עס האט נישט געפאלגט דעם באפעל אריינצוגיין אין וואגאן — איז געפאלן פון א קויל אויפ ארט.

די קולות פון די עלטערן, וועלכע האבן צוגעזען, ווי מען הרגעט זייערע קינדער, וועל איך קיינמאל נישט פארגעסן.

נאכדעם, ווי מען האט אריסגעשלעפט א גרופע יידן אויפן מארק, האט מען איבערגעזוכט זייערע ווייבונגעגן פון קעלער ביזן דאך. ווען די נאציש האבן צעפונען יידן, וואס האבן זיך אויסבאהאלטן, האבן זיי די אומגליק־לעכע געבונדן די הענט מיט שטעקיקן דראט. דאס געווויין פון א קינד האט אפטמאל אויפגעדעקט דאס ארט, ווו מען האט זיך באהאלטן.

איך האב עקקענט צווויי יידן, וועלכע זיינען 9 טעג געלעגן אין דעם אוהל פון רבין אויפן הרובישאוער בית־עולם, און זיי האבן זיך גערא־טעוועט, נישט ענקוקט אויף דעם, וואס א פאר שריט פון דעם ארט זיינען אויסגעשאסן געווארן יידן, וועלכע האבן זיך געהאט פריער באהאלטן אין זייערע הייזער. נאכן אויבערזוכן אלע הייזער, האבן די נאציש ארויסגע־שלעפט פון די באהאלטענישן ארום 300 יידן און זיי געבראכט אויפן בית־עולם, צעבונדן די הענט מיט שטעקיקע דראט, אין גרופעס צו 5 מאן. איך בין געווען צוזאמען מיט זיי, אלס בעאמטער פון דער פאליציי.

די נאצי־מערדער האבן אנגעהויבן כאפן די קליינע קינדער פאר די אויסלייגן זיך אויף דער ערד צו 5 מאן, אזוי ווי זיי זיינען געווען צעבונדן, מיט די פנימער צו דער ערד. ווער עס האט זיך צעפרוווט אנטקעגנגעשטעלן, איז אבוריוזדיק געשלאגן געווארן. דער עסטאפא־רוצח האט זיך דאן אוועקגעשטעלט אויף די קערפערס פון די אומגליקלעכע און זיין דערשאסן מיט א מאשין־ביקס. דערנאך האט די צוויטע גרופע 5 צוזאמענגעבונדענע יידן זיך געמוזט לייגן אויף דער ערשטער, און האט געהאט דעם זעלבן שוידערלעכן גורל. וועון דעם נאצי־טלין איז געווארן צו שווער אריבערצו־קלעטערן אויף דעם צו הויכן בארג פון די טויטע, האט ער דער נייער גרופע קרבנות געהייסן זיך אוועקלייגן אויף א צוויטער ארט.

די לעצטע זיינען דערהרגעט געווארן די פרויען. פארוואס האט מען נאך די אומגליקלעכע פרויען געדארפט פארמשפט, אז זיי זאלן פריער מוזן צוזען די גרויזאמע רציחות, איידער זיי זיינען אליין אומגעבראכט געווארן?

די דעפארטירטע יידן פון די שטעטלעך ארום הרוביעשאוו האבן די נאציש פארשלעפט אין טויטן־לאגער אין סאביבאר, ווייל בעלזשעץ איז דאן געווען אביבאר פולט. מיט דער זעלבער אכזריות האבן די נאציש דורכגעפירט די דעפארטאציעס און רציחות אויף יידן אין קראסנאסטאוו, פיאסקי, איז־ביצע, טראוניקי, קאמיע, ראיאוויץ, בילגאראי, יאנאוו־לובעלסקי, כעלם, זאמאשטש און אנדערע שטעט און שטעטלעך פון לובלינער עגגנט.

„אויסטראלישע יידישע נייעס", 3.3.1944.

א ליד פון טרעבלינקע

טרעבלינקער דראך,
דא הערט מען א בלאקאדע
און דא שטייט מען אין די ריינען
נאך א לעפעלע מארמאלאדע.

דער זון זוכט זיין מוטער,
ס'איז זויער און ביטער.
דער מאן זוכט זיין ווייב
און די קינדער האלטן פעסט
די מוטער ביים קלייד.

די פאליציי
זיי האבן געשריען: שנעלער, גיי,
איר וועט נישט ליידן קיין נויט,
איר באקומט דארט 3 קילא ברויט.

קינדער שרייען צו דער מאמען:
פארוואס לאזטו מיר איבער אליין,
פארוואס נישט צוזאמען.

טרעבלינקער דראך, פאר אלע יידן דאס גוטע ארט,
ווער ס'קומט אהין — דער בלייבט שוין דארט.
אוי, ווי מיין הארץ טוט מיך וויי, ווען איך טו
זיך דערמאנען, ווו ס'זיינען אונזערע פרוינד
און ווו ס'זיינען אונזערע טאטע־מאמע.

שיינדל און **אברהם גאלדפארב**

יעקב ראזענבלאט, אברהם און לייב לערער / די לעצטע טעג

9 טעג אין חודש חשון 1942 איז פארגעקומען די דריטע אויסזידלונג פון הרוביעשאוו. מ׳האט צוואמענגענומען אלע יידן, בתוכם דעם יידן־ראט און די יידישע פאליציי. געציילטע איז געלונגען זיך אויסצובא־האלטן, דרייען איז נעשען א נס באפרייט צו ווערן: דוד, אברהם און ליבישׂ לערער. זיי האט באפרייט דער וויצע־לאנדראט פון הרו־ביעשאוו, קאנטאק.

אויפן צווייטן טאג איך איז געזונן, אז פון באהאלטן זיך ביי מיכאל דער שוסטער, א גוי א שיכור, פאר גוטע געלט איז נישט קיין תכלית. אגב, מיטאמאל האט דער גוי באשלאסן מיך ארויסצוטרייבן פון שטוב.

באין ברירה, האב איך זיך געלאזט אויף דעם וועג צו דער צעגעלגיע. כ׳האב דארט געטראפן א פאליציאנט און אים געבעטן, אז ער זאל זאגן דער עסטאפא, אז איך האב זיך פרייוויליק געמאלדן און, אז ער האט מיך נישט געפונען באהאלטן.

פון עסטאפא האט מען מיך געשיקט צו דער ארבעט. שפעטער זיינען באפרייט געווארן, יהושע קאנער, זלמן גלעזרנטער און יעקב לערער. יעדן פרימארגן האט מען אונז געפירט באויפן צו דער ארבעט, און ביינאכט האט מען אונז אריינגעפירט הינטערן מא־גיסטראט, שלאפן צוזאמען מיט ארעסטאנטן.

וויטיקלעך איז געווען צו זען, ווי מען האט גיבראכט אין מאגיסטראט אונזערע בריידער, וועלכע מען האט געפונען באהאלטן. אויפן בית־עולם פלעגט מען זיי דערשיסן. צוויישן זיי פיל נאענטע, וועלכע וועלן אייביק בלייבן אין מיין זכרון.

נאכדעם האט די פאליציי געכאפט יענקל בראנד און ראבי־נאוויטשן מיט זייערע פאמיליע און זיי גיבראכט אין עסטאפא. הינ־טערן מאגיסטראט. וועו דער מערדער, עוונער, וואס איז פארנטוואר־טער לעך פארן דערשיסן טויזנטער יידן, האט דערזען יענקל בראנד און ראבינאוויטשן האט ער זיי גיפרעגט:

— ווי קומט איר דא? איך האב דאך אייך פארשלאסן אין וואגאן, וואס איז אוועק קיין בעלזשיץ, לעבן טאמאשאוו.

זיי האבן אים דערציילט, אז זיי האבן פארגעסן דאס געלט און ברי־ליאנטן, וואס איז געבליבן פון יידן־ראט. נאכדעם ווי ער האט צוגענומען זייער פארמעגן, האט דער מערדער זיי געצווונגען צוזאמענצוריינגען אלע יידן, וואס האבן זיך באהאלטן, בערך דריי הונדערט מיט זיבעציק מאן. מען האט זיי גלייך אוועקגעפירט צו די קאשארן, ווו עס האט געווארט אויף זיי א גרויסער גרוב און מען האט זיי דערשאסן. באפרייט זיינען נאר גע־ווארן די פאמיליעס: בראנד, ראבינאוויטש און ארענשטיין.

קורץ, נאכדעם, איז לויטן באפעל פון מערדער עוונער, געשאפן גע־ווארן א גרופע מיטן נומער 1, וועלכע האט געארבעט פאר דער עסטאפא. פארשטייט זיך אז יעדער האט געוואלט זיין אין דער גרופע נומער 1.

נאכדעם האט א צווייטער מערדער, וואגנער, געשאפן א גרופע נו־מער 2, א דריטער מערדער, אלעקס, האט געשאפן א גרופע נומער 3.

עס האט נישט לאנג עדעויערט און מען האט באפוילן די גרופע נומער 2 זיך שטעלן אויף א פלאץ מיט שטריק און לאפעטעס. מען האט זיי אויפ־גענומען אויפן בית־עולם און אלעמען דערשאסן.

עסטאפא האט פארזיכערט, אז מער ווען מען נישט שיסן. אין א פאר טעג ארום האט מען יענקל בראנד און ראבינאוויטשן דער־שאסן. דאקטאר ארענשטיין האט דאן איבערגענומען די אנפירער־שאפט פון לאגער.

איין שיינעם פרימארגן איז עקומען א באפעל פון לובלינער געסטאפא, אז מען זאל א טראנספארט פון פינף אין זיבעציק יידן שיקן קיין מיידאנעק. דארט זיינען זיי אלע אומגעקומען.

אין דער צייט האט מען אויסגעגראבן א גרויסן גרוב אויפן בית־עולם און די מערדער האבן דעם גרוב א נאמען גענעבן „די וואנע". מיר האבן געוווסט, אז ווען מיר וועלן ענדיקן די ארבעט אין עסטאפא, וועט מען אונז אלעמען אוועקפירן צו דעם גרוב.

איין שיינעם פרימארגן האט מען אונז געבראכט אין מאגיסטראט, בא־זוכט פון קאפ ביז די פיס און אוועקגעפירט קיין בודזין, ביי לובלין. דאס איז געווען אין סעפטעמבער 1943.

און אזוי זיינען מיר לעבן געבליבן, נאכדעם ווי מיר האבן געזען דעם טויט פאר אונזערע אויגן.

יצחק לאנדסבערג / געבליבן זיינען מיר צווישן הונדערט

אין געטא הרוביעשאוו זיינען אין יאר 1941 געווען אומגעפער 16-14 טויזנט יידן. מיר האבן געארבעט ביי דער אייזנבאן און ביי שטאנץ־ארבעט.

אין יאר 1942 זיינען פארגעקומען דריי אקציעס. 4 טויזנט הרוביעשאווער יידן האט מען געבראכט קיין סאביבאר און דארט זיי פארברענט. 3 טויזנט זיינען אין צווייט אקציעס אומגעבראכט געווארן אין בעלזשיץ, ביי לובלין. ענדע 1942 איז דאס געטא אין הרוביעשאוו ליקווידירט געווארן.

נאך די דריי אקציעס האבן זיך דעשטלעך הרוביעשאווער יידן ארומגע־בלאנקעט אין דערפער. מיך האט אפגעגליקט אין איך בין אריינגעפאלן אין א גרופע, וואס איז לאקירט געווארן אין נעטא און האט געארבעט פאר די דייטשן.

אנהויב 1943 האט מען אונז געבראכט קיין מיידאנעק, ביי לובלין. אין פינף וואכן ארום האט מען אונז אריבערגעפירט קיין פלאשאוו, ביי קראקע. דארט זיינען מיר געווען א 3-4 טויזנט יידן. פון דארט האט מען אונז דע־פארטירט קיין וויעליטשקע און דערנאך קיין פלאסנבורג און הערסבורג, אין דייטשלאנד. 8 הונדערט יידן און 4 טויזנט פון פארשיידענע נאציאנאלי־טעטן האבן מיר געארבעט ביי טונעל־ארבעט.

אין יאנואר 1944 בין איך קראנק געווארן און מ׳האט מיר געבראכט אין שפיטאל אין פלאסנבורג, ווו מ׳האט מיך מערדערלעך געשלאגן אנשטאט צו היילן.

אין אפריל 1945 האט מען אונזער לאגער עוואקואירט. 14 הונדערט מאן זיינען אומגעקומען בעת דעם שוידערלעכן מארש, בעת וועלכן די אמערי־קאנער האבן אונז באפרייט.

געבליבן זיינען מיר צווישן הונדערט.

טרויעריקע דאטן:

15 יוני 1942 — ווערט געשאפן דער געטא אין הרוביעשאוו.

אין די יוני־אקציעס פון 1942 זיינען אומגעקומען 5500 הרוביעשאווער יידן.

חוה פולמן / לידיעה מהרובישוב - לא האמינו בוארשה

קבוץ לוחמי הגטאות



חוה פולמן

דיה זה בתחילת אביב 1942, עוד לפני אותו ה־17 באפריל, יום־הדמים בגיטו וארשה. אז כבר הגיעו ידיעות ראשונות על הטבח בסביבות וילנה, אבל בגיטו וארשה חיו עדיין בשקט יחסי. רעב, מות, המתות ומאסרים היו תופעות רגילות, חלק מן החיים השוטפים. על חיסול המוני, מישרפות וכו' — עדיין לא דובר אז בציבור היהודי.

יצאתי עם פרומקה פלוטניצקה מה־גיטו, בימים ההם עדיין זה היה אפשרי, לאחר מתן שוחד לשוטר היהודי, שהיה מתהלק, כמובן, ברוחו עם הז'אנדארמים הגרמנים. לא היה צריך אלא להסיר את הסרט ולהתרחק מהשער במהירות האפשרית ולקפוץ לחשמלית.

נסענו להרובישוב. שם היה קיים סניף חזק ומסור, רצינו להיפגש עם החברים ולהכינם לקראת הימים, שינותק הקשר בינינו.

ישבנו ברכבת. התבוננתי בפרומקה. איזה שקט נפלא! אמנם לא נראתה „אריה" ביותר. לבושה יפה, השפתיים צבועות במקצת (הרבה יגענו עד שהסכימה לכך; הצבע שיווה לה מראה יותר „טוב"). ראשונה היתה תמיד לנסיעות, לא שמה לב, שפרצופה עלול לעורר חשד. בטחון עצמי, פנימי — גונן עליה.

התקרבנו לתחנת הרובישוב. השקפנו מבעד לחלון: תנועה בלתי־רגילה. המוני אדם מרוכזים על יד הרציף, לא חשדנו דבר וירדנו: נוסעים יחידים היינו, שירדנו בתחנה.

מי הם אלפי האנשים? — מיד הוברר לנו הכל: יהודים, גברים ונשים, זקנים וטף דחוקים וכבושים בין חבילות, כסתות וצרורות. צעקות, בכי, ומעל לכל — צריחות הגרמנים.

ארבעה גרמנים מגושמים, אדומי־פרצוף, שרווליי כותנותיהם מופשלים, דוהרים על סוסים לאורך הרציף, מצליפים בשוטים שבידיהם בלי הרף, דורסים, שופכים חמתם באמהות המחזיקות עוללותיהן, והיום — יום שמש בהיר.

הצצתי בפני פרומקה. חיוורת מאד. הבינונו הכל, בלי להוציא הגה. עלינו להשאר, אולי יעלה בידינו להתקשר עם חברינו.

נכנסנו לחדר ההמתנה. אין איש מלבדינו. הפולנים נמנעו איתו יום מלצאת מבתיהם. ביקשתי את פרומקה לשבת, אל תראינה עיניה את הנעשה מעבר לבית. היא ישבה בלי נוע, ומבטה נעוץ בחלל. אני עמדתי ליד החלון, לא יכולתי שלא להביט.

גרמני ענק, שפרצופו פרצוף רוצח, מוביל ארבעה בחורים לבושי קפוטות. רואה אני פניהם, עיניהם התוהות, הנה נותנים להם אתים: והם חופרים בור בריחוק כמה מטרים מהחלון. השוט ממריץ אותם:

מהר, אין פנאי!

לאחר כמה רגעים נורו ארבע יריות, וחוזר ומצליף השוט באלה הסותמים את הבור. הרוצח שב אל הכיכר כדי להמשיך ב„עבודתו".

פתאום נשמעה צעקה איומה של אשה — ויריה. אשה קורעת ותינוק נפל מידיה. עודנו חי. היא רצתה להשליכו מעבר לגדר התיל, למען יישאר בחיים. בן רגע ופרטות סוסים רומסות את הגויה הקטנה.

שקט. האלפים המצטופפים ברציף נאלמו רגע דום. נאחזתי באדן החלון. ראשי סחרחר.

נכנס מישהו לחדר ההמתנה. הצטחקתי אל פרומקה. ברור, עלינו להסתלק מכאן.

אנו הולכות בכיוון לעיר. הדרך מלאה עגלות: נוסעים חולים, ישישים, אלה שאינם יכולים ללכת ברגל „מטרה". אנשי המשמר הניצבים עליהם — אוקראינים.

— להסתכל רשאיות אנו. רק דבר אחד „פעוט" דורש אותו יום אביבי: פנים צוחקות, הלא אביב בעולם!

סימטאות מוכרות — טבור העיר.

כאן, לא הרחק, גר אהרן פרומר, שבביתו היינו מתכנסים תמיד. בקירבת מקום אין איש. פרומקה נשארת למטה ואני עולה לקומה הראשונה, אכיר כאן כל פינה, והנה הדלת פתוחה לרווחה, על הרצפה פזורים כל מיני חפצים, כלי־מיטה. הדירה ריקה, אין בה נפש חיה.

לאן עתה?

במרכז העיר עוברת קבוצת נערים גויים ואחריהם שני גרמנים, גרזנים בידיהם. הנערים מובילים את הגרמנים להראות להם בית, בו מתחבאים עדיין יהודים.

בעברנו בעיר הריקה אנו מעוררות תשומת־לב. צריך ללכת קדימה בביטחה, כמי שהולך אל מטרתו. אנו הולכות לעבר הכנסיה, קונות סיגליות. פרומקה נשארת, ואני יוצאת העירה, שכן אני בלבתי מסתכנת פחות ממנה. עוד כמה בתים מוכרים, ואף דלתותיהם קרועות לרווחה — ריקים הם מאדם.

בחנות, בשיחות „דרך־אגב", וכאילו מתוך „סקרנות" גרידא, נודע לנו שהנוער היהודי מרוכז מאחורי העיר. אותו יסיעו לחוד, לא עם כל היהודים יחד. הם מיועדים לעבודה.

— „נו, והשאר גברתי — לפסוליו". חיוך, אף אני משיבה חיוך.

למקום הריכוז של היהודים הצעירים אי־אפשר להגיע: נתונים הם לפיקוחם של האוקראינים.

— ובכל זאת הייתי רוצה לחזות ב„מחזה". — קולי שקט. דומה, לא אני המדברת, מישהו אחר דובר מגרוני.

— זה מן הנמנע, גברתי, לא תגיעי לשם — היום — לא, אולי מחר.

אני שבה אל פרומקה. נישאר עד מחר. מוכרחות אנו להיפגש עם הנוער.

הולכות אנו דרך הרחובות, שאוכלוסיתם פולנית. כאן שלווה, אביב.

הגענו למלון, יודעות אנו, כי לא רצוי לשהות פה הלילה, אבל אין ברירה. לו אך נגיע בשלום לבוקרו של יום מחר!

אנחנו רושמות את שמותינו בכרטיסי־הרישום. בעלת המלון מצטדקת:

— בזמנים אלה, ובפרט היום, מוכרחה אני לשמור על כל פורמליות. הגבירות הלא יודעות, מחפשים יהודים אפילו אצלנו, הפולנים. לגבירות זה אינו נוגע, כן? — והיא מסתכלת בנו בעינים בולשות.

אני צוחקת בקול רם:

— וכי מה עולה בדעתך, גברתי! סוף סוף נשארות אנו לבדנו.

פרומקה, פרומקה! לוטפת היא, דמומה, את שערותי. לילה. יודעת אני, גם היא איננה ישנה. לילי־אימים ארוך. מה טוב, שאינני מוכרחה לחייך.

האיר השחר. דפיקת־פתע בדלת.

— אין בכך כלום, זו היא רק בדיקה — מרגיעה אותנו התשובה מאחורי הדלת.

אני מכסה את פרומקה היטב בשמיכה עד המצח, פותחת את הדלת. נכנסים שני אזרחים.

— תעודות! לשם מה באתן הנה? בין־רגע נוצר סיפור. באנו לדודה, לכפר, והתעכבנו, כי בדרך לא השגנו קשר. מקשיבים, נימוקי מעוררים פיקפוקים, יש לי רק תעודת־לידה ואישור על גבי הצילום. תעודת־זהות עדיין אינה מוכנה.

— נבדוק זאת.

הם יצאו, והוראה ניתנה לנו: להתייצב באותו בוקר בתחנת המשטרה. צריך מיד להסתלק, אין להתמהמה אף רגע.

הרכבת יוצאת בשמונה. דרך סימטאות הולכות אנחנו לתחנת הרכבת.

ברציף — קרונות משא. זו היא הרכבת „מיוחדת". היא מובילה לבלז'אץ.

לקרונות נכנסים אחרוני היהודים, המגף הגרמני דוחק, על הרציף — חבילות, כרים, עגלות־ילדים, סירים. במרחק מה כמה נערים אוכלים לטרף: הם מחכים שוהרכבת תזוז, ואז יעטו על השלל.

היתה זו ידיעה ראשונה, בטוחה, שהבאנו לוארשה. ולא האמינו לנו.

(ספר מלחמת הגיטאות)

ישראל ויס / בימי שואה ונקם

חיפה



ישראל ויס

ש ל מ ה ב ר נ ד, מבני עירנו, היה מראשי ה־ארגון הלוחם בגיטו וילנה. אני ו א נ ג פנינו אליו והוא שמח להכניס אותנו לארגון. הוא צרף אותנו לחמישיות הלומדות את תורת הל־חימה והשימוש היעיל בנשק. עם הפלוגות הראשונות אנחנו יוצאים ליערות.

לפושטאא רודניצקה הגענו לאחר הליכה של שני לילות. ככל שחדרנו ליער, נעשה היער יותר עבות והביצות מתרבות.

ההחילה תקופה של הסתגלות והתארגנות. האנשים עייפים מהסבל בתקופת הגיטו ורעבים מחוסר מזון.

גשמי סתו יורדים בלי־הרף. הקימונו מבנים מברושים ומכלונאסות־עץ וכסינו אותם בענפי עצים ועלים. לא פעם התעוררנו בבוקר ומצאנו את עצמנו בשלוליות מים.

המחלות התרבו ואנשים תמהים ושואלים את עצמם, האם לשם כך באנו, כדי לגווע בג'ונגל?

היתה זו תקופה קשה. היאוש והאכזבה חדרו למחנה. למאוכזבים ניתנה רשות לעזוב את הבסיס, תוך ימים מספר. לדאבוני, גם י. א נ ג מהרובישוב היה בין המאוכזבים. הוא מזמינני להצטרף אליו והוא מוכן לכסות את ההוצאות. סומך הוא על „נסיונו בחיים". השתדלתי לשכנעו, שלא זו הדרך, והוא מאן להשמע. נפרדנו ולא ידע, שהוא צועד בדרכו האחרונה. חברים שחזרו מסיור שגרתי מסרו לי, שהלשינו עליו ועל חבריו ועקבותיהם נזכרתי גם ב ל י פ א א י ז ן מיוצאי עירנו. איש צנוע ונעים־הליכות. עבד בתור מנהל חנות אספקה בגיטו וילנה. בהתחלת אוגוסט 1943, לפני חיסול הגיטו, נשלחו יהודים לעבודה באסתוניה. ל י פ א שנזדמן לרחוב, עקב חופשתו, נצטווה ע"י מפקד המשטרה, סוכן הגיסטפו ד ס ל ר, להוביל יהודי לשער הגיטו. הוא סרב, בטענה שאין זה מתפקידו. כעונש צרפוהו לקבוצת היוצאים והוא נספה במחנות־הריכוז באסתוניה.

בהתקרב החורף, העתקנו את מגורנו לגבעה, מסביב לה ביצות ורק כניסה אחת למחנה מוסתרת היטב. בבונקר החדש, שבנינו על הגבעה, אנחנו מרגישים כמו בבית. האנשים התרגלו לחיים ביערות. לאט־לאט נכנסו סדרי אספקה למסלול. התחלנו בפעולות כלכליות בהיקף ניכר. לא תמיד נותנים האכרים צרכי מזון מתוך רצון. באין ברירה, היינו משאירים להם קבלות על המזון שקיבלנו, תוך הבטחה שתמורתו יקבלו אחרי הנצחון.

נחרתה בזכרוני פעולה שמפקדה היה בן־עירנו, ש ל מ ה ב ר נ ד. עם דמדומים יצאנו לדרך בכוח של פלוגה, במשך השבוע האחרון ירד שלג ובוססנו בו עד למתניים. למרות הקשיים והסכנה שיתגלו עקבותינו, הגענו אחרי חצות לכפר „עשיר", סמוך לעיר איישישוק. הצבנו משמרות משני עברי הכפר, שבתיו היו מפוזרים לאורך כמה קילומטרים. שלמה חילק את הלוחמים ונתן הוראות מפורטות. נכנסתי עם חברי ל„חוטור" (בקתה) ראשון. כשהשגיח בנו האיכר, הצטלב באמרו:

— האם ידוע לכם, שנכנסתם ללוע הארי?

הוא צדק במדה רבה. במרחק של קילומטר וחצי התבסס חיל גרמני מוגבר. הוא הוסיף, שעד היום הזה לא העיזו פרטיזנים להגיע לכפרם. למרות עייפותנו עבדנו במרץ רב, כדי לגלות את מחבואי המזון.

ב־5 בבוקר היתה השיירה מוכנה. ש ל מ ה שלח קבוצת חלוץ, כ־20 לוחמים, קדימה ואני עם קבוצה שנייה נשארנו עמו לסיים את „המלאכה" בכפר הסמוך.

כעבור חצי שעה פלחו יריות באויר. התקדמנו כהרף־עין. דהרנו בעגלות חורף להשיג את הקבוצה שהתקדמה והתברר שהם נתקלו במארב. הגרמנים התבצרו בבתים על גבעה, מאחוריו חורשה, בעמדות נוחות. כשהתקרבנו, נתכה עלינו אש איומה. לא מצאנו מחסה ותחת חפוי־אש נסוגונו, עד שהגענו ליערות.

הקבוצה השנייה נהלה קרב עקשני עם האויב, שהיה חזק פי כמה ונסוגה, בהשאירה 3 חללים בשדה. ש ל מ ה חזר לאסוף את החיילים ולהביאם למחנה. הוא גם מצליח להביא חלק גדול מהאספקה.

ברם, אין זה מקרה בודד. ש ל מ ה נשלח תמיד לבצע את הפעולות המסוכנות ביותר. הוא מצטיין באומץ לבו ובקור־רוחו ונחשב כאחד המפקדים המוכשרים והנועזים בפושצ'ה. עם העברת המחנה השני לבסיס חדש, הוא נתמנה כמפקדו הראשי עד לשחרור.

הפעולות הכלכליות לא זכו להערכה בקרב הפרטיזנים, אבל בשבילנו — המחנה היהודי — היא הבעיה חשובה ביותר.

במשך התקופה הקצרה הצטרפו אלינו יהודים, שנמלטו מהשחיטות בעיירות, מגיטאות וממחבואים, לרוב אנשים מבוגרים עם נשים וילדים. מפקדי המטה של הבריגדה, רובם גויים, לא הבינו את מצבנו המיוחד: לאן נשלח את היהודים הנרדפים, שנצלו מגיא־ההריגה? האם נחזירם לזוועות הגיטסטפו?

חיי הפרטיזנים היהודים נכנסו למסלול. התחילו פעולות של רכישת נשק בכפרים, שזוינו על ידי הגרמנים וכן פעולות־עונשין נגד סוכני הנאצים ועוזריהם האכרים. כפר פורעים ידוע, שברשותו היה נשק רב שקבלו מהגרמנים, נשרף על כל החי והרכוש ולא נותר ממנו אלא עפר בלבד.

ביניתיים מתקבלות ידיעות על נצחונות הצבא האדום ומגיעות כמויות נשק מהאויר. זוכרני אותו ערב, כשהגיעו האויריונים ובחשכת הליל הגיחו המצנחים הלבנים. הם היו בעיני כסמל לחדוש הקשר עם העולם החיצוני, החפשי.

אם כי בתקופה סוערת זו של רצח ודם לא האמנתי שאשאר בחיים, הרי ברגעים ספורים אלו התעוררה התקוה מחדש. עם המשלוחים, שהכילו גם נשק אנטי־טנקי, גבר היקף המבצעים. טור משורין של גרמנים שעבר בכביש גרודנה — וילנה ניגף לאור היום. החיילים הושמדו ושלל רב נפל לידינו. הנצחון היה גדול, כי קודם לכן ניסו פלוגות הגויים את כוחם וההצלחה לא האירה להם פנים.

הגיע אביב 1944. הרוסים מכינים התקפה גדולה בחזית הצפונית. אנחנו מגבירים את מלחמתנו בעורף. לילה, לילה מתרוקנים הבסיסים, פלוגות יוצאות לפעולות קרביות ומעשה חבלה. רוח חדשה פעמה במחנה. הלוחמים צמאים לקרב ולנקמה ב„עם האדונים".

בהצלחה מיוחדת זוכים הפרטיזנים ומפקדיהם המשתתפים בפעולות מיקוש רכבות. מאות גרמנים וציוד צבאי יקר מושחתים, ללא־רחמים, בדרך לחזית ואינם מגיעים למטרתם. הנאצים נאלצים להגביר את משמרותיהם על דרכי התחבורה ובסיסיהם ולהעביר חיילים משדה הקרבות לעורף.

בינתיים נסוגים הגרמנים וסופגים מהלומות בכל החזיתות. עם הנסיון גבר עוז הרוח, אנו מתקיפים את בסיסי האויב המבוצרים, מפרקים פסי רכבת, מנתקים קשר טלפוני ושמים מארבים בדרכים.

בפעולות ובקרבות אלו נפלו מאות לוחמים יהודים, בנקמם את דם עמם השפוך. יהי זכרם ברוך!

בהתחלת יולי 1944 נתנה פקודה להתכונן לדרך. הלוחמים יוצאים לכוון וילנה ומשתתפים בכיבושה.

ביום השני של הקרבות נשלחתי עם כתת סיור העירה. הגרמנים נסוגו והתבצרו בתחנת הרכבת ואופייני, שכל עוד השגיחו בנו, גבר פחדם וירו עלינו בחמת זעם.

המלחמה נסתיימה ואנחנו נשארנו בחיים, קשה להתרגל לרעיון הזה. בשורות מלוכדות צועדות פלוגות הלוחמים היהודיות ועוברות בסך ברחובותיה הראשיים של וילנה.

בפברואר 1945 אני חוזר להרוביישוב. העיר עומדת על תלה. בבתינו יושבים גויים; הם רצחו וגם ירשו. אני עובר ברחובות הריקים ובשוק, דממה. שקט, שקט, של בית־הקברות. בודדים נשארו בחיים, אודים מוצלים מאש.

לייביש פראסט / הרוביעשאוער אין די טוטשינער וועלדער

בת־ים

אַ טייל הרוביעשאוער יידן, וואָס האָבן זיך עוואַקואירט פון שטאָט אין יאָר 1939 און האָבן אויסגעמיטן די סיבירער פאַרשיקונג, האָבן זיך באַזעצט אין דער נעגנט פון לוצק אין טוטשין. זיי זיינען געווארן ארטיקע בירגער, ארויסגענומען סאָוויעטישע פעסטער, און געפירט אַ נארמאל לעבן, גלייך מיט אַלע ארטיקע יידן, וועלכע האָבן געציילט ביז פינף טויזנט פערזאָן.

דאָס שטעטל טוטשין האָבן די דייטשן פאַרנומען 2 וואָכן נאָכן מלחמה־אויסברוך. די ארטיקע יידן, וועלכע האָבן נאָך געהאט מעגלעכקייטן צו אַנטלויפן, האָט דער פאַרטיי־סעקרעטאַר אָפּגעהאַלטן פון דעם שריט פאַרזיכערנדיק, אַז דער שונא וועט ווערן אָפּגעשלאָגן. ס'האָבן אויך קורס־סירט קלאָנגן, אז די סאָוויעט לאָזן נישט די אַנטלויפנדיקע אריבערגיין די גרענעץ, אָזוי אַרום זיינען צוזאַמען מיט אַלע יידן געבליבן זיצן אין טוטשין די הרוביעשאוער; שעפּסל שטיינבוים, פאַמיליע וויסברויט, הערש ענגלשטיין, יחזקאל טענער פּסח קאַץ, שלום ריכטער, יאָסל לערער, אברהם רייכמאן און אנדערע.

באַלד, ווי די דייטשן האָבן באַזעצט די שטאָט, האָבן די ארטיקע אוקראינער דערפילדיק זיך, אָלס הויפט בעל־הבתים פון שטאָט, אַרגאַניזירט אַ שוידערלעך פאָגראָם אויבער דער שוצלאָזער יידישער באַפעל־קערונג. דערמיט האָבן זיי געוואָלט אונטערשטרייכן, אז אין זייערע הענט ליגט דער גורל פון דער יידישער באַפעלקערונג.

די ערשטע פאַרטיע פון הונדערט און פופציק יידן, וועלכע איז כלו־מרשט געווארן אויף אַרבעט קיין לוצק, איז אַוועקגעשיקט געווארן קיין קיעוו, און נאָכן ענדיקן די אַרבעט, ביי אַ בריק, האָט מען אַלעמען אויפגעהאַנגען. בלויז יונה היים אַ ינגל פון הרוביעשאוו איז גלוקליכערווייז אַנטלויפן, און אויבערגעבן די ווייסטע בשורה די ארטיקע יידן.

די יידן אין געטא האָבן גלייטן הונגער און נויט, און זיינען געצוווונגען געווארן צו שיקן זייערע קינדער פאַר פאַסטיכער צו די ארומיקע פויערים. סוף 1942 האָבן די דייטשן געגעבן אַ באַפעל די ארטיקע פויערים מער נישט צו האַלטן ביי זיך קיין יידן.

גלייך נאָך יום־כפור האָבן אָפּטיילונגען פון דער אוקראינישער פאַליציי, באַוואָפנט מיט מאַשין־געווער, אַרומגעריגלט דעם געטא. גלייכצייטיק האָבן די קינדער, וועלכע זיינען צוריקגעקומען פון די פויערים, אויבער־געגעבן, אז נישט וויים פון שטאָט ווערן דורך סאָוויעטישע געפאַנגענע געגראָבן גרויסע גריבער. מען האָט גלייך פאַרשטאַנען, אז די צוויי פאַקטן, האָבן אַ נאָענטן שייכות אין די טעג פון דער יידישער באַפעלקערונג זיינען געציילט.

דער הרוביעשאוער, שעפּסל שטיינבוים, וועלכיער האָט דער ערשטער דערהאַלטן די ידיעה וועגן די צוגעגרייטע גריבער, איז אוועק צו אַ פאַרשטייער פון יודן־ראָט, און געפאַדערט, מען זאָל זיך נישט לאָזן פירן צו דער שחיטה, ווי שעפּסל, ער האָט פאַרגעלייגט, אַזוי ווי 10 קילא־מעטער פון שטאָט געפינען זיך גרויסע וועלדער, זאָל מען אַדורכריסן די גטא אַפּאַראַטומונגען, און אַוועקגיין אין די וועלדער. כדי צו צעמישן די וואַך און לייכטער מאָכן דאָס אַנטלויפן, זאָל מען אונטערצינדן דעם גטא.

עס איז באשלאָסן געווארן וועגן דעם ענין צו רופן ביינאַכט אַ פאַר־זאַמלונג אין שול. אומבאַמערקט פאַר דער וואַך, איז מען זיך אינציקווייז צונויפגעקומען אין שול, ווו דער פלאָן איז באַטראַכט געווארן. יעדער האָט זיך אָפּגעגעבן אַ רעכענונג, אז מיטן אונטערצינדן דעם גטא, איז אַלץ פאַרלוירן. קאַפּאַ זיינען די שאַנטן אַדורכצורייסן זיך דורכן פּייער פון מאַשין־געווער, אַבער אַזוי צו אַזוי, איז מען צום טויט פאַרשפּט, און אַנווארן אין נישטא וואָס.

מ'האָט אָפּגעמאַכט, אז יעדער זאָל צוגרייטן נאָפּט, און ווען די עסטאָפּאַ וועט זיך באַווייזן אין גטא, זאָל יעדער אונטערצינדן זיין שטוב, און לאָזן זיך מיט וויים און קינד לויפן אין דער ריכטונג פון וואַלד.

ווען דער באשלוס איז באַקאַנט געווארן אין גטא, האָבן זיך אַנגעהויבן

האַרצרייסנדיקע סצענעס. מען האָט זיך צוגעגנט מיט וויוב און קינד, און דאָס יאַמערלעך געווויין איז דערגאַנגען ביז צום הימל. יידן האָבן אָפּגע־זאָגט וידוי, און זיך געגרייט אויף קדוש־השם.

די געשעענישן האָבן לאַנג נישט געלאָזט אויף זיך וואַרטן, מיטן באַווייזן זיך פון די ערשטע געפּסאָפּאַוועס אין גטא. האָט דער גטא אַנגעהויבן צו ברענען פון אַלע זייטן. אין גרויס פאַניק, האָבן טויזנטער יידן מיט וויבער און קינדער צוגעלאָזט זיך לויפן צום טויער פון גטא. פון אַלע זייטן איז דער ברענענדיקער גטא באשאָסן געווארן מיט אַ מערדער־לעך פייער פון קויל־נוארפער. טויזנטער יידן זיינען דערשאָסן געווארן, נישט באַווייזנדיק אפילו צוצולויפן צום גטא טויער.

שעפּסל שטיינבוים מיט זיין פרוי, האָבן געכאפט די קינדער אויף די הענט און גלאָזט זיך לויפן צום טויער. אַן אוקראינישן פאַליצי־יאַנט, וועלכער האָט אים פאַרשטעלט דעם וועג, האָט ער מיט אַ האַמער צעפּלעטט דעם קאָפּ, און אַדורכהאַקנדיק אַ ברעטל, איז ער מיטן פיר־יאָריקן קינד, אַדורך אויף דער צוויייטער זייט, נישט באַמערקנדיק, אז די פרוי מיטן צווייטן קינד, האָבן שוין נישט באַווייזן זיך אַדורכצוריסן.

פון די פינף טויזנט יידן, וואָס האָבן זיך צעפונען אין גטא, האָבן קוים 2 טויזנט באַווייזן זיך אדורכצוריסן אין וואַלד, צווישן זיי עטלעכע הרוביע־שאוער פאַמיליעס. די איבעריקע זיינען צעפאַלן אויף קדוש־השם, אין דער צוואַנגטער העלדישער אָפּציע.

ווי גפּלאָגט חיות, איז מען געלאָפן אין דער וואַלד־גדיכטעניש, זוכנדיק אַן אָרט, ווו זיך צו פאַרשטעקן. ווען די ערשטע פאַנישע שרעק איז אריבער, און מען האָט אַנגעהויבן קומען צו זיך, האָט מען זיך דער־מאָנט, אַז מ'איז נאָך דערווייל לעבעדיקע מענטשן, און מ'דאַרף עסן. די ערשטע טעג האָט מען זיך דערנערט מיט וואַלד־יאָגדעס. שפּעטער האָבן די ארומיקע פויערים אָנגעהויבן צו ברענגען עסנווארג און פאר אַ גוטער מטבע פאַרקויפט.

נאָכן ערשטן אינדערפאַל פון אוקראינישער פאַליצי איז ס.ס.־לייט אינערן וואַלד, בעת וועלכן, פיל יידן זיינען אומגעקומען, איז מען געווארן פאַר־זיכטיקער, מען איז נישט אַרויס פון וואַלד־גדיכטעניש, און אָנגעהויבן גרייטן בונקערס.

מיט ציין און נעגל האָבן די אומגליקלעכע יידן אויסגעגראָבן טיפּ גריבער. די גריבער זיינען באַדעקט געווארן מיט צווייגן, און אַ גדיכטער שיכט בלעטער.

פונקט ווי די חיות, איז מען אַ נאָנצן טאָג געלעגן אין גרוב. ביינאכט איז מען אַרויס זוכן עסנווארג. כדי צוריקצוטרעפן אין בונקער, האָט מען געמוזט מאַכן סימנים אויפן וועג. ווי שאָטנס פלעגט מען זיך פון וואַלד אַוועקרוקן אויף די נאָענטסע פעלדער, זיך איינשאָפן אַ פאָר קאָרטאָפּל און אַזוי אַרום דערהאַלטן דאָס לעבן. נאָכן אַרומבלאָנקען זיך אַ קורצע צייט אין וואַלד איז שעפּסל שטיינבוים מיטן קינד אַוועק אין דאָרף צו אַ באַקאַנטן פויער. ער האָט אים אַוועקגעגעבן אַלץ וואָס ער האָט נאָך געהאַט, און איינגעבעטן זיך צו זאָל אים דערלויבן אויפצוהאַלטן זיך אויפן סטאָדאָלע־בוידעם.

די ארגאַניזירטע אָפּט־לונגען פון די אוקראינישע נאַציאָנאַליסטן, די אַזוי גערופענע באַנדעראָוצעס, וועלכע האָבן די ערשטע צייט מיטגעאַרבעט מיט די דייטשן, פלעגן מאַכן אָפּטע אַבאָוועס און מיט דער הילף פון שפּיר־הינט אויספעקן די פארמאָסקירטע בונקערס. די מערדער פלעגן ארויס־שלעפּן די קרבנות פון די באַהעלטענישן און אַלעמען אויסמאָרדן, אַדער אין פאַל וועגן די קרבנות האָבן נישט געוואָלט ארויס פון בונקער, אים אונטערצינדן, און פארברענען די מענטשן לעבעדיקערהייט.

ביי באַוונדערע טראַגישע אומשטענדן זיינען דערשאָסן געווארן ביים עגדעקטן בונקער די הרוביעשאוער: שמואל וויסברויט, הערש שניידערמאַן און איטשע מענדעס אייניקל. די איבעריקע אין בונקער, הערנדיק די שיסעריי האָבן פאַרשטאַנען, אז זייער בונקער איז עגדעקט געווארן, האָבן גענומען ארויסלויפן פון בונקער,

אפשר וועט מעגלעך זיין זיך צו ראַטעוונען. בעת דער פֿאַניק איז ביי דער הרוביעשאוער מאַליץ ווי־סברוט צעטראַטן געווארן אַ קינד.

די שוידערלעכע וואַלד־רציחות פון די אוקראַיִנישע בלוט־הינט זיינען געווארן אַ טאָג־טעגלעכע דערשיינונג, אוז פון דעם דעשטל יידן, וואָס דאָס זיך נאָך אויפגעהאַלטן אין די וועלדער, איז געווארן וויניקיקער אוז וויניקער.

אין יענע טעג איז שוין דאָס אויפהאַלטן זיך ביי אַ פויער געווארן אומגלעך. די דייטשן האָבן געדראָט מיט דערשיסן יעדן פויער, ביי וועמען מ׳וועט געפינען אַ יידן. די באַנדעראָוצעס פון זייער זיט האָבן אָנגעזאָגט, דעם אַ צווייטער שטראָף. האָבן זיי ביי אַ פויער געטראָפן אַ יידן, האָט עָר אים געמוזט באַגראָבן בייַ זיך אין שטוב.

שעפּסל שטיינבוים האָט געמוזט פֿאַרלאָזן זיין באַהעלטענעניש אוז איז אוועק מיטן קינד אין אַ צווייטן דאָרף, אפשר וועט ווער אויף זיי רחמנות האָבן. קוים באַווייז אָנגעקלאָפּט אין דער ערשטער טיר, איז אָנגעקומען דער זון פון פויער, אוז געוואָלט אים אויבערגעבן אין די הענט פון דער פֿאַליציי. נאָך אַ שוועריָן וועראַנדל, איז אים געלונגען בייַצוקומען דעם אוקראַינער אוז אנטלויפן מיטן קינד. פֿאַר שרעק איז דעמאָלט דאָס קינד פֿאַרלוירן געווארן אויף אַ פּיסל.

אין זיינע וואַנדערונגען איבער די וועלדער האָט ער דאָס קינד געמוזט טראָגן אין אַ זאַק, אפּוואַרפּנדיק אַלע עצות, וואָס מ׳האָט אים געגעבן, ער זאָל דאָס קינד ערגעץ איבערלאָזן, די פויערים, דערווייסנדיק זיך, אַז ער איז אַ בלעכער, אוז קיין מאָכן איינריכטונגען צו טרייבן בראַנפֿן, פלעגן זיך איינשטעלן, אוז אַריינגענומען אים צו זיך, ער זאָל די אַרבעט מאַכן.

איינמאָל, בעפינדענדיק זיך ביי אַ פויער אין שטוב, זיינען אַריין 2 באַנדע־ראָוצעס אוז אים באַפוילן מיטגיין מיט זיי, ער האָט פֿאַרשטאַנען, אַז דאָס איז שוין דער סוף. דאָס קינד איז דעמאָלט געשלאָפן אויפן בוידעם אוז ער איז געבליבן ווי פֿאַרשטיינערט. וואָס טוט מען מיטן קינד? איבערלאָזן, וועט דאָס שטאַרבן מיט אַ לאַנגזאַמען טויט. האָט ער זיי געזאָגט, אַז ער האָט מיט זיך אַ קינד. זיי האָבן אים עגהייטן מיטנעמען דאָס קינד. פויערים, וואָס האָבן אים געזען, געפירט דורך די באַנדעראָוצעס, האָבן געשאָקלט מיט די קעפּ. אַ שאַד, ס׳וועט נישט זיין קיין בלעכער.

צום גליק, האָבן שוין דעמאָלט, אין יאָר 1943, די באַנדעראָוצעס איבער־געריכן מיט די דייטשן, אוז האָבן אָנגעהויבן זוכן יידיש פאַכמענער פֿאַר זייערע באַדערפענישן אוז דערלויבט פויערים באַנוצן יידן צו דער ארבעט. אים האָבן זיי אריינגעפירט אין אַ סטאַדאָלע מיט בלעך, אוז דאָרט אים באפוילן ארבעטן.

די באַנדעראָוצעס האָבן אין יענע טעג אָנגעהויבן פירן פֿאַרטיאָגער־קאַמפּן קעגן די דייטשן. זיי האָבן צעקאָרט די וועגן, וואָס האָבן געפירט אין די דערפער, כדי די דייטשן זאָלן נישט קענען קאָנפֿיסקירן פֿראָדוקטן. אין רעזולטאַט פון די אַקציעס האָבן די דייטשן באַמבאַרדירט די אוקראַי־נישע דערפער, אוז פלעגן פֿאַרברענען די באַפעלקערונג לעבעדיקערהייט אין פֿאַרמאַכטע סטאַדאָלעס.

נאָך דער מרידה פון די אוקראַינער, האָבן די דייטשן אָנגעהויבן זיך צו חנדלען צו די פויליש קאָלאָניסטן, אוז געמאַכט די פֿאַלאָקן פֿאַר זיערע פֿאַכאָלקעס. די אוקראַינישע נקמה אָן די פֿאַליאָקן איז געווען אַ שרעקלעכע.

די באַנדעראָוצעס האָבן דאָן באפוילן, אַז אַלע יידן זאָלן פֿאַרלאָזן דיוועלדער אוז זיך באַזעצן אין דייזער פון די פֿאַליאָקן. אַזוי וי אין יענע געגענטן האָבן זיך אָנגעהויבן באַווייזן סאָוויעטישע פֿאַרטיאָגער, מיט וועלכע די באַנדעראָוצעס האָבן געפירט אַ קאַמף. האָבן זיי געמאָלדן אַז יעדער יידּ, וועלכן זיי וועלן טרעפן אין וואַלד, וועט באשראָבט ווערן פֿאַר אַ סאָוויעטישן פֿאַרטיזאַן אוז דערשאָסן ווערן. דאָס רעשטל יידן האָט פֿאַר־לאָזט די וועלדער אוז זיך באַזעצט אין 2 קאָלאָניעס.

ווי ס׳האָט שפּעטער מגלה געווען איינער פון די באַנדעראָוצעס, איז צוגעגאַנגען צוואָרן אַ טייוולאָנישער פלאָן. אַזוי ווי די יידן זיינען געווען לעבעדיקע עדות פון דער מיטאַרבעט פון די באַנדעראָוצעס מיט די דייטשן, אוז זייערע שוידערלעכע פאַרברעכנס, האָבן זיי געוואָלט האָבן די רעשטלעך יידן אויף אייַן אָרט, כדי ווען ס׳וועט ווערן נויטיק, אַלעמען אומברענגען.

דערווייל האָבן די באַנדעראָוצעס אין אַ געוויסער נאָבט באַפֿאַלן די קאָלאָניע, ווו ס׳האָבן זיך געפונען אַלע יידן אוז מיט העק זיי דערמאָרדעט, אין יידּ, וועלכער האָט צופֿעליק באַקומען אַ לייכטע וווּנד, איז געקומען צו לויפן אַ פֿאַרבלוטיקטער מיט די לעצטע כוחות אין דער צווייטער קאָלאָניע, ווו ס׳האָבן זיך געפונען די לעצטע 64 יידן מיטן געשריי: — יידן, באַטעוועט זיך!

אין טויט־שרעק האָבן זיך אַלע געלאָזט לויפן אין וואַלד אַריין, אוז נאָך אין דער זעלבער נאָבט אוועק צום טיף סלוטש, אפשר וועט זיי געלינגען אַריבערגיין אויף דער צווייטער זייט.

צווישן דער גרופּע האָט זיך געפונען אַ יידּ, וועלכער האָט געקענט די לאַגע, אוז האָט באַזאָגט, אַז ס׳דאַרף זיין אין דער סביבה אַ בריק. אוז ווירקלעך האָט מען טאַקע אַ בריק געפונען. זי איז געלעגן נידריק איבערן וואַסער, אַז מ׳האָט זי קוים אָנגעזען. אָבער צוקומענדיק צו דער נעכטערטער בריק, האָט מען דער צווייטער זייט געפֿונט אַ שיסערייַ. ענטוישטע אוז מיט די לעצטע כוחות איז מען צוריקגעלאָפן אין וואַלד אַריין.

אין משך פון די עטלעכע טעג האָט מען, כמעט, ווי נישט געגעסן אוז ס׳האָט בעדאַרפֿן, מ׳זאָל אויסשטאַרבן פון הונגער. אוז ווירקלעך האָט דער הונגער צוגענומען פיל קרבנות, צווישן זיי די הרוביעשאָוערין, חוה לאה ווי־סברוג־ט. מ׳האָט באַשלאָסן, אַז די ווייבער מיט די קינדער בלייבן אין וואַלד, אוז די מענער זאָלן אוועק אין די נאָענטסע דערפער באַקומען שפּייז, אוז אויב מ׳וועט נישט באַקומען מיט גוטן, זאָל מען אַנווענדן כח.

צוקומענדיק נאָענט פון אַ דאָרף, האָט מען באמערקט צווויי פויערים. זיי האָבן אויבערגעגעבן, אַז אין זייער דאָרף געפינען זיך סאָוויעטישע פֿאַרטיזאַנער.

פון דער ידיעה איז ליכטיק געווארן אין די אויגן. מ׳האָט שוין פֿאַרגעסן וועגן הונגער אוז מ׳איז גלייך אוועק אין דאָרף, אָבער אין דאָרף זיינען שוין די פֿאַרטיזאַנער נישט געווען. זיי האָבן בלויז געגעבן אַ באפעל די פויערים צו באַקן פֿאַר זיי ברויט, אוז דעם צוויייטן טאָג וועלן זיי קומען דאָס מיטנעמען. אויפֿן צווייטן טאָג איז די גאַנצע גרופּע אוועק אין דאָרף, וווּ מ׳האָט געטראָפן די סאָוויעטישע פֿאַרטיזאַנער.

וועך ס׳האָט צוגעזאָגט די באַגעגענישׂ, האָט געמיינט, אַז די מענטשן זיינען אַראָפּ פון זינען. מ׳האָט געווייניגט אוז געלאַכט אוז נישט געוווסט, וואָס צו טאָן מיט זיך.

דעם 6 יאַנואַר 1944 איז דאָס קליינע גרופּקלע פון עטלעכע זעכציק יידן, דאָס אַרמעמ רעשטל פון די פינף טויזנט יידן, וואָס האָבן זיך צעפונען אין טוטשין בעתן מלחמה־אויסברוך, אריבער די בריק אויפן צווייטן זייט פון טיף סלוטש, וווּ ס׳האָבן זיך שוין געפונען די פֿאַרפאַסטנט פון דער סאָוויעטישער רעגולערער ארמיי. אין דער גרופּע האָבן זיך צעפונען די הרוביעשאָוער: שעפּסל שטיינבוים מיטן קינד, די שוועסטער ווייסברויט אוז נאָך אייניקע.

שעפּסל שטיינבוים, וועלכער האָט איבערגעגעבן וועגן דעי געשעענישן, געפינט זיך הייַנט אין ישראל צוזאַמען מיט זיין טאָכטער.

איז דעצעמבער 1939, נאָכן טריעריק־באַרימטן טויטן־מאַרש, האָט דער דייטשער ראַדיאָ צ י נ י ש געמאָלדן: דער אויפשטאַנד־פֿרוב פון די יידן אין קריַיז כעלם און הרוביעשאוו איז אונטערדריקט געוואָרן אָן רחמים!

קאָפּיטאַן לעאָן פּאַרעצקי דערציילט

דער באַווסטער העלד פון גענעראל בערס אויפשטאַנד אין וואַרשע, דער קאָפּיטאַן לעאָן פּאַרעצקי, וועלכער איז געוואָרן דעקאָראירט מיט דעם גרעסטן אָרדן, איז נישט קיין אָנדערער ווי לאָלעק פּרק, דער זון פון הרובֿיעשאָוער פּאָטאָגראָף, הערשל פּרק.



קאָפּיטאַן לעאָן פּאַרעצקי

אין דער נאָטע, פּאַר דער גרויסער אָן לעצטער אָקציע אין הרובֿיעשאָוו, בין איך מיט מיין פּרוי אָנטלאָפן צוזאַמען מיט מיין מאַמען אָן מיינע צוויי בריידער פּראָנעק אָן יוזשעק קיין אַבראָוויץ.

מיין מוטער מיט מיינע צוויי בריידער ז"ל זיינען געבליבן אין דאָרף, איך מיט מיין פּרוי האָבן דעציידירט, אַז מיר גייען אין וואַלד. מיר זיינען אָרויס פון אַבראָוויץ אָן דורך געפּער־ לעכע וועגן זיך דערשלאָגן צו אַן אָפּטיילונג פּאַרטיזאַנער אין די בילגאָרייער וועלדער. אַזוי האָב איך אָנגעהויבן פירן א לעבן אָלס גוי מיטן נאָמען פּאַרעצקי.

איינמאָל זיינען מיר אָרומגערינגלט צוּוואָרן דורך דייטשע אָבֿדיטן, אָן דורך א נס זיינען מיר אָרויס פון רינג, אָן זיך דערשלאָגן קיין וואַרשע. דאָרט האָב איך זיך אָנגעשלאָסן אין דער אונטערגרונד־באָוועגונג פון ג ע נ ע ר א ל ב ר, וועלנדיק נקמה נעמען אן די באָבֿדיטן.

מיינע קאָמפּאַס־ברעדער האָבן מיך בעהאָלטן פּאַר א משוגענעם, אָדער זיי פלעגן זיך שושקען, אַז אפשר בין איך א זשיד, ווייל עס איז נישט געווען קיין אקציע, אַז איך זאָל נישט זיין דער ערשטער.

מיר ליקווידירן די פֿאָליציי־שול אויף דער טשעפּלע

אָס איז געשען בתּת דעם אויפשטאַנד אין וואַרשע. נאָכן באָוועגן די גזשיבאָווסקע גאַס, האָט מען מיך צעראָפּן אין אָמוניציע, אין נישטא קיין אַנדער אויסוועג ווי צו אַטאַקירן די שול פון דער שוץ־פּאָליציי און ביי זיי דערבאָרן געווער.

אין מיר האָט געברענט דער נקמה־גפֿיל, האָב איך זיך אויפגעהויבן און געבעטן מען זאָל מיר איבערגעבן דאָס שטיקל ארבעט. די איבערקיק אפּיצערן האָבן זיך אן דעם אָנגענומען, ווייל די אויבנאָפּט איז געווען סכ־ נותפּול. דאָס האָט געהייסן, פּשוט, גיין פּלעם טויט אין די הענט אַריין. דערצו האָט מען מיר פּאַרזיכערט, אַז די הייזער אויף דער צווייטער זייט גאַס זיינען אין אונזער רשות, אַזוי אַז איך האָב די פּלייצע פּאַרזיכערט.

מיר האָבן באַשלאָסן די אַטאַק אָדורכפּירן 9 אזייגער אינאָנוס, כדי די דייטשן זאָלן נישט זען און נישט וויסן, ווי גרויס איז די צאָל אָנגרייפֿער. איך בין אָוועק צו מיין אָפּטיילונג, זיך מיט זיי בארואט און צעטיילט די פונקציעס. אין אונזער רשות זיינען געווען: 50 אויפשטענדלער מיט 10 ביקסן, 6 סטענגן, 4 רעוואָלווערן און א ביסל גראַנאַטן פון אייגענער פּרא־ דוקציע, וויפל דייטשן ס'וועלן זיך אין דער שוץ־פּאָליציי האָבן מיר נישט געוווסט, נאָר אין איין זאַך זיינען מיר געווען זיכער, אז געווער און אמוני־ ציע געפינט זיך דאָרט א סך.

8 אזייגער זיינען מיר פון די גזשיבאָווסקע חורבות אַרויס און זיך אָנגע־ הויבן רוקן אינצייקווייז צו דער שול. מיין פלאָן איז געווען אביבראַשן די באַנדיטן, אויפּריסן דעם טויער און מיט א הורא זיך אריינכאַפּן אינע־ ווייניק.

ווי מיר זיינען נאָר אריין אויף דער טשעפּלע גאַס, זיינענדיק זיכער, אַז אונזער חברה האָט באָזעצט די אָנטקעגנדיקע הייזער, האָבן מיר אָנגעהויבן די אַטאַק מיט א שטאַרקן הורא. אין דעם מאָמענט האָט זיך אויף אונז א שאָס געפּייער. די דייטשן האָבן באַוויזן צו באָזעצן די אָנטקעגנדיקע הייזער. האָבן מיר, הייסט עס, באָקומען פּייער פון פּאַרנט און פון הינטן.

מען הערט שוין ווייי־געשריייען פון אונזערע פּאַרוווּנדעטע. און אָנשלויפּן קען מען נישט, ווייל א העליש גהינום איז ארום און ארום. איך זע, אַז מען וועט אונז אַלעמען אויסשיסן. איך האָב געכאַפּט דריי אונזערע גרא־ נאַטן און איינעם א דייטשן, זיי צוזאַמענגעבונדן און זיך געפּונען א ריס פון דער ערד שרייענדיק: אַלע נאַך מיר! און האָב דאָס בינטל גראַנאַטן גע־ וואַרפן אין טויער. עס האָט זיך דערהערט א קראַך און דער טויער זיך איינגעבראָכן.

ווער איז „גיטלא" פון רובישאָוו?

מבעסטן מאסקירט זיך א ייד — האָט פּראַניא אמאל געזאָגט — וועז ער רעדט אויס אלדאָס ביים אויף יידן, וועז ער פרייט זיך מיט זייער פּאַרניכטונג און דערציילט וועגן זיי לעצטערלעכע מעשיות.

זאָסקא ווידער, האָט דערציילט וועגן א בלאָנדער, יונגער מויד, וואָס האָט אויפן פּראַגער מאַרק פּאַרקויפט „טשוכעס" (אלטע זאַכן) און געלרופן:

— קויפט יידישע איבערבליבעניע, קויפט, אפשר וועט עמעצן באַגליקן צו געפּינען אן איינגעניטן אוצר!

און עס וואָלט אירי, מן הסתם, געלונגען אזוי איבערצולעבן, וועז נישט א הענדלערקע, וועלכע האָט דאָס מיידל דערקענט און אויפן קול א פּרעג געטאָן:

— גיטלא, אזש ז הרובישאָוא פּושיעקאָלאָש אשושאָטש נאָשיך בראָטשי ז וואַרשאָווי? (אזש פון הרובישאָוו ביסטו געקומען אפּנאַרן אונזערע וואַרשעווער בריידער?)

האָט די הענדלערקע א רוף געטאָן צום עולם:

— בראָטשיא, אָגא זשידווא! (בריידער, זי איז א יידישקע!)

באַלד איז דאָס בלאָנדע מיידל ארומגערינגלט געוואָרן פון „אויפ־ כאָפּערס", און כאָטש זי האָט זיך עצלמט, געשווירן ביי יעזוס, אַז זי איז א פּאָלקע, האָט איר קיינער נישט געגלויבט און מ'האָט זי אוועקגעפירט אין עסטאָפּע.

— פונוואָנען ביסטו זיכער, אַז זי איז א יידישקע? — האָב איך געפרעגט בי ז א ש ק ע.

— מ'האָט שוין דערקענט, אפילו איז דעם, וואָס זי האָט די סחורה איבערגעלאָזן אויף דער ערד און נישט געדענקט אן איר. א. אַז אונזערייקע וואָלט קודם־כל צוזאַמענגענומען די טשוכעס, אַז פרעמדע זאָלן זי נישט ירשענען, און זי, די יידישקע, האָט געוואָלט בלויז זיך ראַטעווען. חיה עלבוים־דאָרעמבוס — „אויף דער אַרישער זייט".

איגרת "פרידה של מוטל – חבר „פרייהייט"*)

הרובישוב, 3 ביוני 1942

חברים יקרים!

קשה עלי הכתיבה בשעה זו, בה נשפך דמנו כמים, אבל רוצה אני ליטול מכם את ברכת־הפרידה, כי לולא כן, היה הדבר מ־עיק על לבי, כמו אבן כבדה.

יקירי, בשבת, בשעה ארבע אחרי הצה־רים, הובאתי יחד עם משפחתי להרובישוב. תארו לכם את מצבי: הוצאנו מן הכפר, השארנו שם את הכל, שהרי אמרו לנו, כי יומים יימשך הדיפתור. כעת, אנחנו בהרו־בישוב — גלמודים.

בראשון בשבת, בבוקר, קמה בהלה איומה בעיר: פשטו שמועות, כי תיכף יחסלונו. את יומנו זה לא תוכלו להעלות על דעתכם. אין מלים בפי — כדי לתארו. כל הלילה שלאחריו לא עצמנו עין. חכינו למה שעומד להתרחש.

ביום השני, בבוקר, נודע לנו, כי איש לא יישאר בהרובישוב. כל אנשי העיר מוכ־רחים ללכת. הפכנו בדעתנו מה לעשות, אך להחלטה לא הגענו. נשמעה דעה, כי יש ללכת יחד עם ההורים. היו אשר תמכו בדעה זו, אבל החלטה לא נתקבלה.

בשני בשבת נשפך דם יהודי ברחובות. אנשים התעלפו, מירדו בבכי, ייללו, אבל כל זה היה לשוא. הסערה התחוללה. בו ביום, בשבע בערב, נזדמנתי עם חברינו. דעתי היתה, כי עלינו להסתתר.

— — — ביום שני, בשעה 2,50 בלילה, התחיל מסע־ההשמדה. אנשים ברחו לש־דות, התחבאו במרתפים. קולות הבכי עלו עד לב השמים. לי לא היה מקום להתחבא בו, שכבתי יחד עם הורי וחכיתי לבוא המוות.

ניגשו אלינו שוטר יהודי ואיש מן הזוג־דאר־דינסט. הם לקחונו — אותי ואת הורי, אחיותי ואחי. עם ילקוטינו על כתפינו הג־ענו אל הכיכר. ורק שם ראינו מה גדולה השריפה.

נשאתי את רגלי לברוח, אחרי ברחו גם הורי ועוד הרבה יהודים.

בשלישי בשבת עשינו את חשבוננו: נו־כחנו לדעת כי 2700 יהודים אינם עוד ב־חיים. ומהם כשליש מחבריני. ידיעות מדו־ייקות אין לנו עדיין, אבל רבים הם הנע־דרים. בכללם מ. פ. היקרה שלנו.

כותב אני ובוכה, ולא אחדל לבכות. הד־בר מעיק על מצפוני, דעתי נטרפת עלי. רק נחמה אחת נשארה לי: כי במסע ההשמדה השני יבוא גם תורי. לולא זאת — הייתי שם קץ לחיי. הטובים בינינו, המסורים ביותר, והנאמנים ביותר נסחפו בסערה.

כעת, חברים, חיים אנו בדריכות: בששי בשבוע, בלילה, ילכו כולם, רק כמה מאות צריכות להישאר. אינני יכול להימנע מל־כת יחד עם כל העם, ולהסתתר. בזה אני מסיים, כי הנייר כבר רטוב מדמעותי.

לבי כואב עלי. כוחות מרובים כל כך השקענו ועתה לא נשאר דבר. מציק לי עוד הרהור אחד: המעטתי לעשות ל־מען העם.

היו שלום

שלכם מוטל

„ידיעות" מס׳ 7, 13 ביוני 1942

מעמק הבכא — — — — — — — — —

הרובישוב. במשך כל העת, עד לשניים ביוני, הובאו לעיר כל היהודים, שנעקרו מן הישובים הכפריים ומנקודות העבודה שבסביבה.

לפני חורבנה היו בעיר כעשרת אלפים יהודים. בשלישי בשבת, שניים ביוני, הח־לו הגרמנים במלאכת ההשמדה שלהם. הם הוציאו, בעזרת המשטרה הפולנית והיהו־דית, מספר מסויים של יהודים מבתיהם; כמה עשרות מהם רצחו במקום ואת השאר הסיעו בקרונות־משא חתומים בחותמות עו־פרת „לכיוון בלתי־ידוע".

בראשון בשבת, בשבעה ביוני, בשעה 5,30 בבוקר, בא המשך ההשמדה. את כל היהו־דים הנשארים הוציאו מבתיהם, העמידום בשורות, ארבעה ארבעה בשורה, והוליכום אל תחנת הרכבת.

כי עיני האוכלוסיה היהודית פקוחות היו והיא הבינה את הצפוי לה, מעידה העובדה, שכל האנשים הלכו בסדר, בלי שום צרו־רות בידיהם; הם ידעו היטב, כי המוות מ־צפה להם. מאחורי השורות הובילו בעגלות רתומות לסוסים את החולים והנקים.

כיון שנפוצו שמועות, כי יהודים רבים מסתתרים, התחילו הגרמנים בסיועה של המשטרה הפולנית, לעקור את הרצפות ול־הרוס את כתלי הבתים המיותמים, כדי לגלות את המחבואים האפשריים. ואמנם, נתגלו יהודים רבים בחיפושים אלה. קצ־תם נרצחו במקום הימצאם ואת השאר כינסו לכיכר מגודרת שבעיר. בסך־הכל נפלו בר־חובות כמאתים קדושים.

בכיכר הסמוכה לתחנת הרכבת מיינו את היהודים. את הילדים הפרידו מעל הוריהם והוליכום לרכבות מיוחדות. בעלי־מלאכה, שעבדו בשעתם במקומות עבודה גרמניים, מוכשרים לעבודה ומומחים במקצועותיהם, כאלפיים איש בערך, ריכזו במגרש נפרד ליד תחנת־הרכבת. את השאר הכניסו לקרו־נות חתומים והסיעום. חיפוש המסתתרים לא הגיע עוד בשלישי בשבת, בתשעה ביו־ני, לקיצו. את אלה שגילו היו ממיתים ב־יריות במקום הימצאם.

על גורלם של אלפיים האנשים, שנשארו לפי שעה בחיים, מהלכות השערות שונות. יש אומרים, כי לאחר שייעשה בהם „נפוי" נוסף (אין הגרמנים רוצים להשאיר בעיר יותר משמונה מאות יהודים), יסודרו במ־חנה־עבודה סמוך לעיר, או יקבעו להם שני רחובות חסומים בעיר גופא. לפי שעה ניתנה להם „ארכה" לחיות עוד שלושה שבועות והוענקו להם כרטיסי־עבודה. אחר־כך עתידים הם לקבל כרטיסים צהובים מסומנים באות „י".

(„ידיעות" מס. 7, 13 ביוני 1942)

*) מתוך „ידיעות", שבועון ביידיש של תנו־עה „דרור" בגיטו ורשה, שהופיע ממרץ עד יולי 1942. עורכיו: יצחק צוקרמן ומר־דכי טננבוים־תמרוף. תכני של עתון זה פורסם ב„ידיעות" של בית לוחמי הגיטאות ע"ש יצחק קנלסון באפריל 1960 ומשם העתקנו את הקטעים הנוגעים להרובישוב.

בעל המכתב הוא מרדכי (מוטל) ברנ־שטיין, מוצאו מבפר על יד הרובישוב. הגיע העירה, כדי ללמד תפרות. חבר „פרייהייט" משנת 1936. חדשים אחדים לפני פרוץ המלחמה עבר עם קבוצת חברים לקיבוץ הכשרה בלוצק, בהתחלת המלחמה התחסל הקיבוץ ומוטל היה בין אלה, אשר חזרו להרובישוב. היה בין הפעילים המרכזיים של סניף „פרייהייט" בעיר בימי הכיבוש. עם חי־סול הסניף חזר לכפרו. מ. פ. המוזכרת במכ־תב, היא מרים פרוסט, אף היא מפעילי סניף „פרייהייט" במקום (לפי עדותו של יוסף פרומר).

בחדשים מאי—יוני 1942 רוכזו בהרובישוב 9000 יהודים מהסביבה, שנשמדו בידי הנאצים.

כבוד לזכרם!

בלומע קירשענפעלד—וואַסער / ליכט אין דער נאַכט

תל־אביב

א סך ספקות האָבן זיך ביי מיר דערוועקט, צו דערָפֿ איך שרייבן פֿרקים פון מיינע וואַנדערונגען דורך דער נאַצי־נאַכט. כ׳וויל מיט אַלע כוחות עוקר זיין פון מיין נשמה אַלץ, וואָס ס׳איז פֿאַרבונדן מיט יענעם קאָשמאַר, און יעצט זאָל איך פון דאָסַניי אפּפֿרישן די זכרונות און דאָס אין נאָמען פון אונזער קהילה קדושה, הרוביעשאָוו?

דאָך וועל זיך איך באַמיען דערמאָנען געשטאַלטן פון אונזער שטאָט, וואָס זיינען פֿאַרוואָגלט געוואָרן אין גטע־וואַרשע, כדי פון דאָרט אַוועק־גיין אין זייער אייבעריקייט. אויב מיין גמיט וועט מיר צושפּילן, וועל איך וואָגן אַרויסברענגען איריך זכרונות פון גלעזעטער און טרוים, דאָס לי־דעלע פון אַ קינד און די געוואָגטקייט פון אמונה.

זאָל מיין טעטערל, וואָס טראָגט דעם נאָמען נאָך איר שטאָלצער באָבען, לאה קירשענפעלד פון די האָלצערס, קריגן ליב די אַלע, וואָס האָבן גיפֿאָרעמט אַ יידישע וועלט אין די הונדערטער שטעט און שטעטלעך אויף דער שוואַרצערד פון לובלינער פלײַן, וווּ הרוביעשאָוו און אירע יידן האָבן געשפּינט די טראַדיציע פון ועד ארבע ארצות. זאָל מיין לאהלע און אייערע משהלעך און שרהלע זיין שטאָלץ מיט אונזער הרוביעשאָוו און זאָלן זיי וויסן, אז ס׳איז געווען אַ עיר ואם בישראל...

די היטלער־אינוואַזיע אין סעפּטעמבער 1939 האָט מיך געטראָפֿן אין לאַדזש, וווּ כ׳האָב שוין דאָס פּערטש יאָר געאַרבעט אין דער „יבנה״־שול (געהערט צו דער שול־נעץ „תּרבות״). אין די בהלה־טעג, וועלן מענטשן זיינען צעלאָפֿן, וווּ די אויגן האָבן זיי גטעראָגן, בין איך פֿאַרבליבן אין לאַדזש. ס׳זיינען אויך פֿאַרבליבן מיין שוועסטער, דאבע עלבירט מיט איר מאַן, שמואל ז״ל, און איר אייניק טעכטערל, שולמית, וואָס איז פֿאַרשנידן פון גענעראַל דורך די דייטשן אין איר ערב־פֿרילינג.

לכתחילה האָט זיך געלאָזט פילן אַ באַנייטע פּעדאַגאָגישע טעטיקייט אין אָקופּירטן לאַדזש, אַבער לאַנג האָט עס נישט אָנגענאַלטן, ווייל די דייטשן האָבן פֿלאַמעסיק ארעסטירט די יידישע און העברעישע לערער. מיינע פּריינד האָבן טאָג־טעגלעך גיבראַכט יידיעות וועגן די דורכזיכטיקע כוונות פון די דייטשן אויסצורַאָטן די אינטעליגענץ. יעדן טאָג פלעגן נעלם וווּרן יידישע און העברעישע לערער. דער אומרו איז שטאַרקער גוואָרן, וועל לאַדזש איז גוואָרן ליצמאַנשטאַדט און די מערב־גביטן פון פוילן זיינען איינגעגליידערט גוואָרן אינם דייטשן רייך. ס׳איז גוואָרן קלאָר, אז דאָס איינציקע, וואָס עס בליבט, איז מיטן פנים צו מזרח, מיט דער אויסרעכנונג אויף ראַטן־פֿאַרבאַנד.

דעם 19־טן דעצעמבער 1939 האָב איך צוזאַמען מיט מיין מאַן זיך דורכגעשמוגלט פון לאַדזש קיין וואַרשע. דער לעצטער קוש דער קליינער שולמית, מיינע שוויגער־עלטערן, שוועסטער, שוואָגער, אַ פֿאַרלוירענע טרער, אַ טרויעריקער בליק אויף אונזער דירה אויף קאַמיענע 16, אן הארץ איבערפּוען מיט שוידערלעכע פֿאַרגעפֿילן, און מיר האָבן זיך צעלאָזן גיין צום וואָקזאל אויף נאַראָוואיטשע. נישט בלויז דאָס קויפּן בילעטן, נאָר אפֿילו די מינדסטע באַווֹגונגען האָט עפֿעדעס מיט סכנות אין די קלענסטע פון זיי איז געווען וועלן צעקאַטעווט.

דעם 20־סטן דעצעמבער 1939 האָבן מיר אויסגעטוישט די גענלע לאָטע פון לאַדזש אויף אַ וווייס־בלויער, וואָס האָט פֿאַרפֿליכטעט די יידן אין וואַרשע. די פֿלענער וועגן מזרח זיינען געבליבן אַ חלום. מיר זיינען געבליבן שטעקן אין וואַרשע.

די דירה־עגדערוונגען האָבן אָפּגעצייכנט באַזונדערע תקופות פון אונזער וואַרשעווער לעבן. די ווינטונג אויף מיאַדאווע 23 באַצייכנט דעם אָנהויב פון אונזער וואַרשע־עפּאָפּיי. דאָן זיינען מיר נאָך געווען פול מיט בטחון, אז די גזרות וועלן זיך שנעל עגדיקן.

פון מיאַדאווע זיינען מיר גיוואָרן פֿאַרטריבן און גיפּפֿונען אַ מקום־מקלט אויפֿן פערטן שטאָק, אויף ביילאַנסקע 15, ביי אַ וווּנדערבאַראַ משפחה, קראָזוּע און דאָרטן זיינען מיר געבליבן ביזן שליסן דעם געטאָ, דעם 15־טן נאָוועמבער 1940. אין גטע־ אַ איז אונז אויסגעקומען צו ווינגען אויף מוראַנאָוויסקע 6.

אין יוני 1942 האָבן מיר געמוזט במשך פון אַן האַלבער שעה זוכן אַ נייעם געצעלט. אויף נאָוואַליפּקי 29 זיינען מיר געבליבן עטלעכע וואָכן אָן דאָן אויף מילע 54. נאָכן יאָנאַר־אויפֿשטאַנד האָבן מיר זיך אויס־באַהאַלטן אויף שוויענטאָיערסקע 30, אינם בערשטער־שאָפּ, אין דאָרט זיך בעגריט צום דראַמאַטישן גערַאַנגל אויף דער אַריישער־ זיט.

אין גטע־ וואַרשע האָבן איך געטראָפֿן פיל הרוביעשאָוער יידן. בעיקר, זיינען עס געווען געבויערטע אין הרוביעשאָוו, אָבער זיי האָבן גענלעבט אין פֿאַרשיידענע שטעט אין פוילן, פון וועלכע זיי זיינען פארוואָגלט גע־וואָרן אינם גטע־ וואַרשע.

רחלע זילבערשטיין־פילאָזאָף האָט דורכגעמאַכט איר וועג צום טויט פון לאַדזש דורך וואַרשע קיין הרוביעשאָוו צוזאַמען מיט איר מאַן און קינד. איר שוועסטער, אסתר, אַ סטודענטין פון וואַרשע־ ווער אוניווערזיטעט, איידער זי איז אָוועק פון וואַרשע קיין הרוביעשאָוו, האָט מיר איבערגעגעבן אַ וווּנדערלעכע פאָטאָרוּנג מיט דער משפחה יעבץ, פון די ערשטע טעג פון דער דייטשער אָקופּאַציע.

אין די ריייַן פון בארימטן מאַרש האָבן זיך געפונען דעם רב יעבצעס איידעם, יוסף (דער מאַן פון ריזלען) און דעם רבס יונגער זון, דובטשע (דודל). אין מינן וועג האָט זיך באָוויזן פאַר דובטשען זיין פֿאַרשטאַרבענער פאָטער, דער רב, האָט אים אָנגענומען פֿאַרן האָנט און אַרויסגעפירט פון דער מחנה פוסגייער. אזוי האָט דובטשע שפּע־טער דערציילט, יוסף, גייאָגט און גיפֿלאָגט פון די גטעסטאַאַ־לייט, האָט עס נישט באַמערקט. וועג זיי זיינען אַדורך דעם דאָרף, פון וועלכן עך האָט געשטאַמט, האָבן די פויערים גיפֿאַלן אויף די קני פאַר די דייטשן און באַפֿרייט יוספן פון די וויטערדיקע עינויים. ווי גרויס איז עגווען ביידעם פרייד, וועג זיי האָבן זיך געטראָפֿן אין הרוביעשאָוו, ביידע דורך אַ גס לעבנגבליבענע!

מאירל אדער, אַ יונגער, באַגאַבטער קינסטלער, באַקאַנט אַלס טאַלענטירטער מאלער, פון אַ בכבודיקער, הרוביעשאָוער משפחה, איז גוואָרן אַ קעלנער אין וואַרשע. כ׳האָב אים גטעראָפֿן אויף ארלע 6 אין אַ היימישן רעסטאָראַן, וווּ ער האָט געארבעט. אויך ער איז פאַרשלונגען גוואָרן אינם עסטיקן שטראָם פון טויט.

לוזער אייזן האָט באַוויזן צו אַנטלויפֿן פון הרוביעשאָוו אין די שרעקלעכע טעג פון ליקווידאַציע און אומקום אין האָט זיך אריינבא־קומען אין גטע־ וואַרשע. זיינע אביבערלעבונגען זיינען גוואָגן ביז אַגר דראַמאַטישע. לאַנגע שעהן האָט ער מיר דערציילט זיינע נסים בײַם אָרויסקריגן זיך פונם באַלאַגערטן הרוביעשאָוו, וווּ ער האָט גאַרבעט אלס בוכהאַלטער אין די מאַגאַזינען פון יודנראַט, אָבער דאָס האָט אים ליידער נישט גגעבן קיין שוץ. אַ דאַנק אונזערע גוזעלשאַפטלעכע פֿאַר־בינדונגען איז אונז גלונגען אים, דעם גוואָגזענגס קאָמוניסטישן טוער, אייַנצודרינגן בײַ שוואַרצע ארבעט אין אַ בעקערי.

אַן ערך 2 וואָכן האָבן מיר גאַהאַט פון לוזערן ידיעות. דאָן האָט זיך אלץ פלוצלונג אביערגערויסן, צוזאַמען מיט דער בעקערײַ זיינען פארטי־ליקט גוואָרן אירע באַלעבאָטים און אַרבעטער.

ס׳איז גוועזן אַ צייט, וועג כ׳בין גוועזן אַ העברעישע לערערין אין גטע־ וואַרשע. אגב, כ׳בין בײַ איינציקע, העברעישע לערערין פון דער פֿאַלקסשול, וואָס איז גבעליבן לעבן.

וועגן שול־וועזן אין גטעס, קען מען גשפּינען ידיעות אינם רינגעלבלום־ אַרכיוו אין אין די פּובליקאַציעס פונם יידישן, היסטאָרישן אינסטיטוט אין וואַרשע. מיינע נאָטיצן זיינען שייך בלויז איין שול, די שול אויף נא־וליפּקי 22 און טראָגן דוכאויס אַ פערזענלעכן כאַראַקטער.

מיט יראת־הכבוד און ציטער אויף די ליפן דערמאָן איך דעם ליכטיקן

אנדענק פונם פעדאגאגישן פערסאנאל פון דער שול, פון וועלכן נאר איך האב אויסגעמיטן דעם טויט: די לייטערין — שושנה מאסטקאוו, די לערער סאניע סטאשעווסקא, פרוי פרידמאן, פרוי ווענגראוער די מוטער פונם אונטערדרישן טוער, יהודה ווענגראוער פון "השומר־הצעיר" אין יוסף סקארופע. זיי אלע קומט מיר אויס מספיד צו זיין.

דעם 8־טן אויגוסט 1942 בין איך מיט שושנה מאסטקאוו געווען אויפן "אומשלאגפלאץ" (דער אידעראלדונגס־פלאץ אויף סטאווקי־גאס — א זייטן־ליניע פונם דאנציגער באן־קנוס). איך בין געווען פריי פון יעדער אילוזיע; כ'האב נישט געהאט דעם מינדסטן ספק וווהין מ'וועט אונז פירן, און וואס די דייטשן מיינען צו טאן מיט אונז.

שושנה מאסטקאוו, אן ענערגישע און קלוגע פרוי, שוין אפּ־גערעדט פון אירע פעדאגאגישע פעריקיטן, וואס האט אונז גוט געקענט דאס לעבן אין געטא, האט מיך געהאלטן אין איין בארויקן, אז זי האט מיט־גענומען גענוג אנטאן פאר אונז ביידע, און אז „דארט", אין „מזרח", (אזוי פלעגט די דייטשע קאמופלאזשירן דעם טויטן־לאגער טרעבלינקע) וועלן מיר זיך ביידע האלטן צוזאמען און איבערקומען די שוערע צייט. מיינע אויפקלערונגען, אז „דארט אויף מזרח" דארף מען שוין גארנישט, האבן זי נישט איבערצייגט. מיט דעם געדאנק וועגן א יידישן ישוב, ערגעץ ווייט אויף מזרח, איז זי אריין אין לאסט־וואגן צו איר אייגענער לוויה.

איך בין דאן ניצול געווארן, פארשטייט זיך, על־פּי־נס, אבער דערצייל־ווי־אזוי דער שול־אינספּעקטאר, רעמבא, און די קראנקן־שוועסטער, רעגינע וויזיל, און דער פאליציי־אפּיצער, לאגן וואדסקי, האבן געהאנדלט און וואס אלץ זיי האבן געמוזט מאכן, כדי מיך ארויס־צורעטעווען, וואלט פארנומען צופיל ארט, אבער איינס ווייל איך זאגן, וועל כ'בין צוריקגעקומען אין אונזער „שאפּ" אויף געגנט 42, האבן אלע אויף מיר געקוקט, ווי כ'וואלט אויפגעשטאנען תחית־המתים!

אין מיינע זכרונות וועגן דער שול־אבטע מישן זיך אויס און פלעכטן זיך צוזאמען עלעמענטן פון לעבן און טויט. אונזער שול האט גוט געהאט צו דערפילן פילפּאטיקע פונקציעס. קודם־כל, האט זי געטאן אלץ, כדי צו דערהאלטן די קינדער אויף א ניוואָ פון וויסן און פון ליבע צום פאלק. דאן האט זי געשאנקען די יונגע וועזנס א ביסל שמייכל אין פרייד און א פארשטעלונג וועגן די גרויזנקע בוימעלער, וואס זיינען לחלוטין נישט געווען אין געטא, וועגן א לעפל געקעכץ, האט מען געמוזט גאר שטארק זאָרגן אינם געטא־מדבר. מיטאזן אין אונז־ברויטן האבן בעטיילט די לערער, כדי פערזונלעך צו היטן, אז אלץ, וואס איז באשטימט פאר די קינדער, זאל צו זיי אנקומען.

אונזער שול איז אויך געווען א טראנזיט־פונקט פארן רינגעלבלום־אר־כיוו. אלס מיטארבעטערין פונם אונטערדרדישן געטא־ארכיוו, האב איך אויסגענוצט דעם שול־לאקאל פאר די צוועקן פון ארכיוו.

אונזער שול אויף נאוואליפקי 22 איז געווען געלילכן צו א מיליטערישן פאסטן אין זיין פארצוויילטן גערענגל פאר טעג און אפילו שבתן פון לעבן. נאר בעציילטע צוויישן אונז האבן געהאפט, אז זיי וועלן דערגיין צום בערג פון פרייהייט, אבער קיינער האט נישט געוואלט פארלירן דעם צלם אלקים אינם טויטן־פארמעסט. וועגן אנהויב אויגוסט 1942 איז צו מיר דערגענגען די ידיעה, אז דער יונגער קנטוראסט, מיין חבר, יוסף סקארופא, איז באנאנגען זעלבסטמארד, וועגן די בעגטאפא איז אים געקומען נעמען, האב איך דערין געזען א באווייז פון גבורה און מענטש־לעכער ווירדע, וואס האט נישט געוואלט שלום מאכן מיטן נאצי־אורטייל. אין אונזערע קינדער? בעת איך שרייב די שורות פילן טערען אן מיין־נע אויגן. עס קומען אויף פון דער פארגעסנקייט די יינגעלעך און מיידעלעך מיט די גרויסע, צעשראקענע אויגעלעך און קליינע, איינעפאלענע פנימלעך, די קערפערלעך אויף פיסעלעך, וואס האבן זיך קוים געהאלטן. כ'האב זיי אזוי ליב געהאט, די וואס זיינען דורכגעגאנגען דורך דעם קלוב און קיך פון אונזער שול, כדי זוכה צו זיין א לעפל געקעכץ אין א רעפּ־טעלע ברויט מיט קינסטלעכן האניג אדער מארמעלאדע. מיינע תלמידים פלעג איך אפט זען אין הערן אין די גאסן אין הויפן, ווו זיי פלעגן זינ־גען די עבריישע לידלעך, כדי צו קריגן א נדבה פאר זייער קראנקער און הונגעריקער משפחה.

שטעלט זיך פאר אזא 4—5 יערינקן מענטשלעך וועזן, און אפשר איז עס געווען עלטער, וויר האט זעקצנט שאצן די יארן פון האלב־טויטע קינדער. אויפן פאן פון א גרויסן הויף, איינגעשלאסן אין א פירעק פון א 4־שטאקיק שטייג, זינגט מיט א ציטערדיק שטימעלע: „יום־טוב לנו, חג שמח, ילדים גבילה־נא, לבית־ספרנו בא אורח, המורה סקורופה, ברוך־הבא".

אינם פרייליכן לידעלע איז געווען קאנצענטרירט דער גאנצער פיין און וויייטיק פון א פארהונגערט קינד. ניין! נישט איין קינד, נאר הונדערטער־טער אין טויזנטער, וואס האבן אזוי געגארט צום לעבן און צעמוזט אויסשפייזן די לונגעלעך, כדי צו פארדינען אויף נאך א טאג לעבן.

פאר מיינע אויגן האב איך געזען דעם אונטערגאנג פון א פאלק און פון זיינע קינדער! ס'זיינען געווען פאלן, וועגן מ'פלעגט האלטן א טויט קינד עטלעכע טעג, כדי צו קריגן פון דער שול דעם שפּייז־צוטייל פארן פאר־שטארבענעם. איך האב זיי אלע אזוי ליב געהאט, אין זיי, די פריציייטיק רייך־געוואָרענע קינדער האבן אזוי גלעכצט נאך א ביסל זון מיט שמייכל, נאך א טרייסט און גלעט איבערן קעפל! תמיד קומען זיי מיר צו חלום, די זיסע, יידישע קינדערלעך.

כ'האב גוט געוווסט וואס פאר א גורל ס'גרייט פאר אונדז צו דער דייטשער אקופּאנט. צוזאמען מיט מיין מאן, הערש, בין איך געווען מיטארבעטערין פונם רינגעלבלום־ארכיוו. כ'בין געווען פארבינדלערין, אפּהיטערין פון דאקומענטן און קארטאפּאדענטן פונם ארכיוו. אין אונדזער ווויננונג פלעגט מען זיך תמיד עוסקן מיט קאנספּיראציע. מ'פלעגט שרייבן ביולעטינען פאר דער אונטערדרישער פרעסע, מ'פלעגט רעדאגירן באַ־ריכטן פאר דער פוילישער רעגירונג אין לאנדאן און פאקן מאטעריאלן, כדי זיי צו פארזיכערן אונטער דער ערד. דער גרעסטער טייל פון זיי איז געווארן אפּגעריאטעווט, לויט אונדזערע אינסטרוקציעס.

מיר פלעגן זיך טרעפן מיטן אימפארטסלעכן די"ר עמנואל רינגעל־בלום, מיט די דירעקטארן פון „דזשוינט", יצחק גיטערמאן און דוד גוזיק, מיטן שפּעטערדיקן קאמענדאנט פון געטא־אויפשטאנד, מרדכי אנילעוויטש, מיטן צוויי־טן סעקרעטאר פונם ארכיוו, מאגיסטער אליהו גוטקאווסקי און נאך און נאך. מיר איז אויס־געקומען אויפצוצעמען גבויית־עדות פון יידישן אומקום אין בעלמנא, בעלזשעץ און טרעבלינקע. פאר מיינע אויגן האט זיך געווען דער גרעסטער פון ווי־דערשטאנד.

דעם ברענענדיקן געטא אין די פסח־טעג 1943 האב איך געזען, ווען דארט האט זיך געפונגן מיין מאן, נאך זיין צוריקום האבן מיר שוין זאלבע־צוויי ממשיך געווען אונדזערע וואנדערונגען. איבער די באהעלטענישן פונם אירשן ווארשע, איבער וועגן און אומוועגן פון דער ענערגל־גובערניע, ביז מיר זיינען אויסגעלייטט געווארן אין דארף לעגאטוניע ביי יאדאנאוו (קראקעווער רייע) דעם 28־טן יאנואר 1945.

וועגן מיר זיינען אנגעקומען קיין לובלין, אנהויב פעברואר, האבן אונדזערע כוריינד דערטיילט, אז מ'האט אונדז שוין מספיד געווען אין ראזיא און אין פרעסע, א סגולה צו אריכת־ימים.

געדענק! כ"ט בסיון — דער אנדענקונגס־טאג נאך הרוביעשאוער קדושים!

נאכן חורבן



את המצבות, שהתגוללו בחצות הרובישוב לאחר השחרור, אספו שרידיה.
די מצבות פון הרובישאָווער בית־הקברות, וואָס האָבן זיך געוואלגערט אין די גאַסן,
האָבן די געראַטעוועטע רעשטלעך צונויפגעזאַמלט.

לאחר השואה



בכ״ב חשון תש״ז (1947) גלו שרידי יהודי הרובישוב מצבה על קבר קדושיהם.
כ״ב חשון תש״ז (1947) האָט די הרובישאָווער שארית־הפליטה ענטהילט אַ מצבה
אויפן קבר פון די קדושים.

● אינהאַלט ● תכן ●

כך החל חיסולה של קהילת הרובישוב		713
יעדער שטיין רופט און שרייט	מרדכי הורביץ	715
צען יידן זיינען געבליבן אין הרוביעשאָו	אליהו שנאל	717
די זעלבע שילדן נאָר אַנדערע פאַמיליעס	אברהם קוואַפאַוויצער	717
נישטאָ. די זיבן טויזנט הרוביעשאָווער יידן	מ. צאנין	719
צעשטערט איז מיין היימעלע, הרוביעשאָו	ד"ר שמואל אייל	719
די שארית הפליטה אָרגאַניזירט זיך	אברהם צימערמאַן	721

כך החל חיסולה של קהילת הרובישוב

אור ליום ה', 30 בנובמבר, פקדו השלטונות הנאציים בחלם על כל הגברים היהודים, מבני חמש־עשרה עד ששים שנה, להופיע למחרת, ב־1 בדצמבר, בשעה 8.30 לפני הצהרים, בככר השוק. הופיעו כאלפיים יהודים. הם הותקפו על־ידי משטרת העזרת הנאצית, „המשמר השחור", ועל־ידי פלוגה קטנה של חיילים מזויינים במכונות־יריה. אחר־כך נשא קצין הגיסטאפו לפני היהודים נאום קצר, בו הודיע להם, כי היות והיהודים אשמים במלחמה, והם אויביה בנפש של גרמניה — נידונו יהודי חלם על־ידי השלטונות הנאציים לאבדן זכויותיהם האזרחיות ולגירוש מן העיר.

בשעה שתים־עשרה וחצי נצטוו היהודים, המוקפים אנשי פלוגות הסער הנאציות וחיילים במכוניות־משא או רכובים על אופנוע, לצאת את העיר וללכת בכביש המוביל להרובישוב.

במרחק קילומטרים אחדים מן העיר, סמוך לבית־חולים צבאי הנמצא בתוך חורשה, נצטוותה השיירה לעמוד, והנאצים אמרו לה, כי היות ואחד מאנשיה ניסה לברוח, הרי יוצאו עשרים איש מהם להורג, ובעד כל נסיון מסוג זה יוצאו להורג חמשים. עשרים יהודים מביניהם נבחרו באקראי והובלו הצדה.

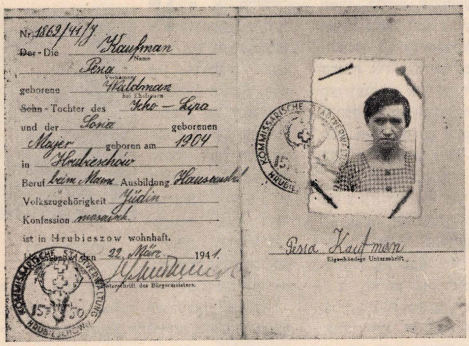
השלטונות הנאציים בהרובישוב הוציאו בליל־שבת פקודה ליהודי העיר, בדומה לפקודה שניתנה ליהודי חלם. בשעה תשע וחצי נצטרפו יהודי חלם אליהם.

סבורים, שבסך־הכל נמצאו באיתה השיירה 1100 יהודים מחלם ו־850 יהודים מהרובישוב. לפני שנצטוו ללכת, התרו בהם, שאם יחזור מישהו מהם הביתה, יחשב למרגל ויוציאוהו להורג. דרך השדות, היערות והביצות הריצו את היהודים מהרובישוב למיניאצי, ציחובוז'ה ודולביצ'וב. כל חמש דקות פקדו הנאצים על אלה, שכחותיהם תשו ולא יכלו להמשיך בדרכם, לפרוש הצדה. הללו נורו והומתו בו במקום, וגופותיהם נשארו מוטלות בשדות.

כשהגיעו לדולביצ'וב, חולקו האנשים ששרדו בחיים לשתי קבוצות: האחת כבת 500 איש, והשניה — כבת 400.

מדולביצ'וב נצטוותה השיירה הגדולה ללכת בכיוון עיר הגבול, סוקאל, והשיירה הקטנה בת ה־400 — אל עיר הגבול בלו. השיירה האחרונה היתה בת יתר מזל מן הראשונה, כי רק מעטים מאנשיה נרצחו על־ידי הנאצים; לעומת זה נורו והומתו כ־250 מאנשי השיירה הגדולה, לפני הגיעם אל הגשר על נהר בוג, המפריד בין החלק הנאצי לבין החלק הסובייטי של העיר סוקאל. בסך־הכל נשחטו על־ידי הנאצים יותר מ־1300 יהודים מחלם והרובישוב במשך ארבעת ימי ההליכה, תחת שבט נוגשים, לעבר הגבול הסובייטי.

במשך ארבעת ימי ההליכה ניתנה ליהודים רק ככר לחם אחת ליום.



תעודת־זהוי של פסיה קאופמן, שהוצאה על ידי השלטונות ההיטלריסטיים.
די קענקאַרטע פון פּעסיע קאופמאַן, אַרויסגענעבן דורך דער היטלעריסטישער מאַכט.

שצריך היה לחלקה בין שלושים איש. באופן ממוצע נורה ונרצח על־ידי הנאצים יהודי אחד בכל 10 דקות של ההליכה. מזמן לזמן אפשר היה לשמוע את הנאצים, כשהם מחליפים ביניהם הערות על מספר היהודים שרצחו.

— בעצם ידי „סידרתי" שבעים וששה. נענה השני לעומתו:

— ואני רצחתי רק ששים ושלושה.

בין היהודים הנרצחים נמצאו אבות ובנים ממשפחה אחת. יצחק לוינסוון, הפנקסן של הבנק היהודי העממי בהרובישוב, בן 55 — תשו כוחותיו לגמרי, ולא יכול עוד להמשיך בדרכו, לאחר שהתרחקו כדי 15 ק"מ מהרובישוב. כשפקדו עליו הנאצים לשכב, לאות, כי עומדים להוציאו להורג — הציע מנדל, בנו בן ה־22, למות במקומו, אבל הצעתו נדחתה. אז אמר מנדל:

— אם כן, המיתוני יחד עם אבי. על זה ענו אנשי פלוגות הסער בפשטות:

כך, אתה מתנדב למות? טוב מאוד! והאב והבן נורו ונרצחו כאחד.

סוכנות הידיעות הגרמנית, שהודיעה על הטבח הזה באמצע דצמבר, ניסחה את דבריה בלשון זו:

„הנסיון למרד של יהודי חלם והרובישוב — דוכא ללא רחמים".

מתוך „חזית המלחמה של עם ישראל" לזאב ז'בוטינסקי.

במנסרת העצים בוארבקוביץ

במנסרת העצים בסביבת הרובישוב (בכפר וארבקוביץ) התקיים מאז 1941 קיבוץ חלוצי של „דרור", שמנה כ־40 חברים ומזכירו משה רובאנצ'יק, חלקם בא הנה מתוך הריכוז החלוצי, אשר ברחוב דוא'לנה 34 בוורשה, וביניהם גם שאול דובובנו.

באוגוסט 1942, בימי גרוש ההשמדה, נשלחו שמה עוד 30 חברים והוטל עליהם לפתוח, יחד עם קודמיהם, בפעולה פארטיזנית בסביבה. זמן קצר אחרי כן נשלחה קבוצה שלישית, בת 18 לוחמים (שלש הקבוצות מנו בס"ה כ־60 איש) ובכללם ג. גרשוני, פסיה פורמנוביץ, י. כץ, י. נוזיצא, רות שקלאר, דינה לוין, ועוד — והיא נכשלה בשעת ביקורת התעודות בדרך להרובישוב. רק חבר צעיר אחד, מוניאק שטאנגל, הצליח לחזור לורשה. יתרם נרצחו במקום, פרט לישראל זאלצר, אשר הובל משום מה על ידי הגסטפו לפביאק בוורשה ונרצח שם. כשלונה של הקבוצה הזאת גרם גם להשמדת כל החברים, שהיו מרוכזים במנסרת העצים ליד הרובישוב. (ספר מלחמת הגיטאות)



תעודת־זהוי של וולף לרר, שהוצאה על ידי השלטונות ההיטלריסטיים.
די קענקארטע פון וואָלף לערער, ארויסגענעבן דורך דער היטלעריסטישער מאַכט.

מרדכי הורביץ / יעדער שטיין רופט און שרייט!

גבעתיים



מרדכי הורביץ

אויף אַ פרעסע־קאַנפֿערענץ, וועלכע איז פֿאַרגעקומען אין ירושלים דעם 29.10.47 אינטער דעם פֿאַרזיץ פון דעם דיטטער לייב יפה ז״ל, לכבוד דעם דיכטער יהודה בורלא, מרדכי הורביץ און י. זאַלצבערגער, וועלכע זיינען צוריקגעקומען פון שליחות אין דרום־אַמעריקע און אין פוילן, האָט אונזער לאַנדסמאַן, מ. הורביץ, איבערגעגעבן איינדרוקן פון זיין באַזוך אין פוילן אין יאָר 1946, ווי אויך זיינע איבערלעבונגען בעת זיין באַזוך אין הרוביעשאָוו. מ. הורביץ האָט אויף דער פּרעסע־קאָנפֿערענץ צווישן אַנדערע:

אַ געפיל פון יתומקייט באַגלייט יעדן איינעם פון אונז און מ׳קען זיך פון דעם געפיל נישט באַפרייען. יעדער פלאַץ, יעדע גאַס, יעדער שטיין רופט און שרייט און לאָזט נישט פֿאַרגעסן.

כ׳בין דורכגעפֿאָרן אַ סך שטעטלעך אין פוילן. קליינע שטעטלעך, וואָס מען דערמאָנט אפילו נישט זייערע נעמען. אַלץ איז געבליבן. ס׳זענען פֿאַראַן שטעטלעך, וווּ אויך דער בית־הכנסת איז געבליבן גאַנץ, נאָר מען האָט אים פֿאַרוואַנדלט אין אַ וואַרשטאַט אָדער אין אַ קירכע. כ׳בין אַנגעקומען קיין זאַמאָשץ. אַלץ איז געבליבן גאַנץ, אָבער קיין איין יידן האָב איך דאָרט נישט באַגעגנט.

פון דאָרט בין איך אַנגעקומען אין הרובישאָוו. די בתי־מדרשים, די שטיבלעך, טריסקער, שאַטענער און אַנדערע זענען צעשטערט אָדער פֿאַרוואַנדלט געווארן אין וואָרשטאַטן פון סטאָלערייַ און שמידערייַ.

די גרויסע שול דינט אַלס פּלאַץ פֿאַר מיסט. איך בין געגאַנגען אויף דעם טראָטוואָר — אויפן וועג צו דער אמאָליקער „תל־חי״ שול — אין דער טראָטוואָר איז אַ שפּאלטסטערט מיט מצבות פון יידן, יידישע אותיות, נעמען פון קרובים, פון מוטער און פֿאָטער. מען וויל אַנטלויפן פון דער דאָזיקער ווירקלעכקייט, אָבער דער גורל פון די פֿאַקטן יאָגט דיך נאָך.

אויסער דעם געפיל פון יתומקייט, באַגלייט דיר אויך דער געפיל פון אינוואַלידישקייט. די רעשט יידן אין פוילן זענען אייגנטלעך אינוואַלידן.

כ׳האָב זיך אַליין געפרעגט: וועלכע זענען די כוחות, וואָס דערמעגלעכן די רעשטלעך יידן אויסצוהאַלטן און אַנהייבן פון דאָסניי אַ נייי לעבן?

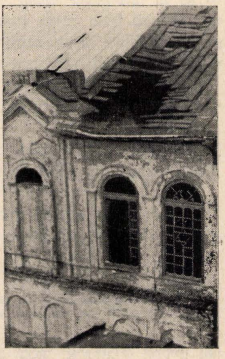
נאָר דער גלויבן, די האָפֿענונג און דער שותפות מיט ארץ־ישראל. יעדער בשורה פון א״י וועקט באַגייסטערונג. יעדער ידיעה וועגן מעפּילים־שיפן, אָדער וועגן אויפשטעלן אַ נייי עם ישוב, איז אַ גרויסע שמחה ביי די לעבנגעבליבענע רעשטלעך.

זלמן שזר און הרוביעשאָוו

עת מיין שליחות אין פוילן, האָב איך זיך געטראָפֿן מיט זלמן שזר־רובשובן, פֿאַרזיצער פון הנהלת הסוכנות אין ירושלים.

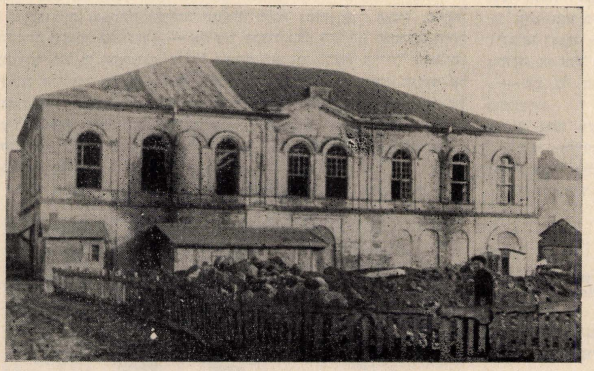
— חבר רובשובן, צו קענט איר מיין געבורטס־שטעטל, הרוביעשאָוו — פרעג איך אים.

— אַ פראָגע, מיין זיידע איז דאָך אַ געבאָרענער אין הרוביעשאָוו און פונדאַנען שטאַמט מיין פֿאַמיליע־נאָמען רובאשאָוו, דאָס הייסט: פון הרוביעשאָוו.



דער דאַך פון שול איז צעבראָכן און די פענצטער אַרויסגעריסן.

גג בית־הכנסת הרוס, והלונותיו — קרועים.



די געשענדעטע שול.

בית־הכנסת שחולל.

די געשיכטע חזרט זיך איבער!

ר׳ שלמה פייביש בר׳ נתן פייטל אין זיין ספֿר „טיט היון״ דערציילט: „באו הקוזקים לק״ק רובשוב ושם שחטו מאות בעלי־בתים ונהרגו כמעט כולם״. געווען איז עס מיט 300 יאָר צוריק אין די צייטן פון כמיעלניצקיס פּאָגראָמען.

אליהו שנאל / צען יידן זיינען געבליבן אין הרוביעשאוו

צען יידישע נפשות אין שטעטל.
נישטא קיין יידן, קיין שולן, קיין שולעס.
טויט.

ביינער צעשפרייט איבער אלע וועגלעך און שטעגלעך. אויף יעדן טריט און שריט גרויליקן אויף זכרונות. און וואס פארא לעבן ס׳האט דא אמאל פולסירט! זאל מען כאטש צונויפ־זאמלען די ביינער און זיי ברענגען צו קבר־ישראל!

וועז מיר האבן געוואלט עפעס געווארן וועגן אינזערע „גוטע", „ליבע" קריסטלעכע שכ־נים פון שטעטל, האבן זיי פאר יעדער קליינ־קייט געפאדערט באלוינונג, פאר וויין אונז די מינדסטע זאך — באצאל געלט.

מיר, אבער יידן, האבן צוניפגעקליבן די בייז־נער פון אונזערע קדושים, א סך זיינען גע־לעגן ביים בארג, נאענט פון משה וואר־מאנס שמאטעס־סקלאד. מיר האבן ארויפ־געשטעלט א קאסטן מיט ביינער אויף א וואגן און פארבייגעפארן דעם קלויסטער־פלאץ. עס איז געווען תשעה־באב 1946. מיר זיינען נאכ־געגאנגען נאך דער ביינער־לוויה פון אונזערע קדושים, אבלים און פארשמטע.

איינמאל, וועז מיר זיינען פארבייגעפארן דעם קלויסטער־פלאץ, זיינען גראד דארט געווען פארוואמלט א סך פויערים פון די דערפער. וועז זיי האבן אונז דערזען מיטן וועגעלע בייז־נער — האבן זיי זיך צעלאכט. חוזק געמאכט פון אינזערע קדושים און פון אונז. זיי האבן זיך גארנישט קרעמפירט. די חרפה און דער כעס איז געווען אזוי גרויס, אז וועז ס׳איז דא נעך פון אונזערע קדושים, א סך זיינען גע־לעגן ביים בארג, נאענט פון משה וואר־מאנס שמאטעס־סקלאד. מיר האבן ארויפ־געשטעלט א קאסטן מיט ביינער אויף א וואגן און פארבייגעפארן דעם קלויסטער־פלאץ. עס איז געווען תשעה־באב 1946. מיר זיינען נאכ־געגאנגען נאך דער ביינער־לוויה פון אונזערע קדושים, אבלים און פארשמטע.

איינמאל, וועז מיר זיינען פארבייגעפארן דעם קלויסטער־פלאץ, זיינען גראד דארט געווען פארוואמלט א סך פויערים פון די דערפער. וועז זיי האבן אונז דערזען מיטן וועגעלע בייז־נער — האבן זיי זיך צעלאכט. חוזק געמאכט פון אינזערע קדושים און פון אונז. זיי האבן זיך גארנישט קרעמפירט. די חרפה און דער כעס איז געווען אזוי גרויס, אז וועז ס׳איז דא לעבן מיר א גרוב, וואלט איך זיך דארט ארייג־געוואלפן פאר בושה, וייניטיק און צארן!

מיינע ליפן האבן דעמאלט געשפטשעט: שפוך חמתך על הגויים!

באזונדער וויל איך דערמאנען עזריאל גייסט, יוסף פריינד און רויזעלע זילבערמינץ פאר זייער מי ביים ברענ־גען צו קבר ישראל די ביינער פון אונזערע קדושים הי״ד.

רויזעלע זילבערמינץ האט געטאן מסירת־נפשדיק ארבעט ביים איבערוקן דעם פלויט פון בית־החיים. די דיימטשן האבן געהאט פארגרעסערט די גאס, דורכגעשניטן א שטיק בית־החיים און אויפגעשטעלט דארט גביי־דעס. מיר האבן איר אלע דערין געהאלפן, אבער זי פארדינט א באזונדערע אנערקענונג.

אברהם קוואסאוויצער / דיזעלבע שילדן נאר אנדערע פאמיליעס

רמת־השרון



אברהם קוואסאוויצער

אין 1946 בין איך געקומען קיין הרוביעשאוו. דיזעלבע שילדן אויף די גשעפטן, נאר אנדערע פא־מיליעס. אנשטאט ב. מ י ג ד א ל — יאן, און אזוי ווייטער. אין די גשעפטן — די־זעלבע טישן, דיזעלבע אינרי־כטונג. נאר ליי־דער, נישט דיזעלבע מען. דאס האט מיר דערציילט א קריסט.

הרוביעשאוו איז אין דער צייט שענער גע־וואלן. מען האט אויסגעלייגט טראטוארן. אבער ליידער האבן מיר די טראטוארן נישט עקאנט באנוצן, ווייל זיי זיינען געווען גמאכט פון ידישע מצבות און נאך מיט די נעמען ארויף, אזוי אז מען איז געגאנגען און גלייענט.

איך בין געגאנגען צו ר׳ יוסף פריינד, וועלכער איז געלעגן אלע יארן פון היטלערס אקופאציע באהאלטן אין א קעלער און האט פארשריבן וועמען ד׳האט ווענען דערהרגען. אין זיין רשימה האב איך עפענען די דאטע וועז מ׳האט מיין טאטן דערמארדעט.

יוסף פריינד האט אונז געווייזן ז׳איז א העמד, אין וועלכער ער איז געלעגן צוויי יאר אין קעלער. אז מען האט דאס אגערירט, איז עס צעקראכן געווארן.



שרידי הרוביושוב קוברים עצמות קדושים שנלקטו.
הרוביעשאוער באערדיקן אויפן הייליקן ארט געשענדעטע ביינער.



השרידים גלו מצבה, כדי לשוחח למקום אופי של בית־קברות.
א מצבה איז געשטעלט געווארן אויפן הייליקן ארט, ס׳זאל דערמאנען א בית־הקברות.

מ. צאנין / נישטא די זיבן טויזנט הרוביעשאווער יידן!

תל־אביב

אין הרוביעשאו איז גראד געווען א מארק־טאג. עטלעכע און צוואנציק וועגענער זיינען געשטאנען אין מיטן מארק מיט אויפגעהויבענע האלאבלעס אין דער לופטן. אויף איין האלאבלע איז געהאנגען א זיפ, אויף א צוויי־ן וואגן האט געשריבן א חויר אין די פויערים זיינען געשטאנען ביי די וועגענער און געביטן שטרוי צווישן די ציין. ס׳האט אויסגעזען, ווי זיי וואלטן געווארט אויף א סיג־נאל אנצוהויבן דעם יריד.

אין די אפענע טירן פון די קראמען זיינען געשטאנען פויערים און איך האב נישט גע־וווסט, צי דאס זיינען די סוחרים, אדער קו־נים, וואס זיינען בעתן דינגען זיך איבערן פריי־ן שטיין געבליבן אויף די שוועלן, און אפשר וואלטן זיי אויך אויף עפעס א סיג־נאל אנצוהויבן האנדלען?

אין הרוביעשאו האבן פארן מבול געלעבט זיבן טויזנט יידן. איצט האב איך קיין איין יידיש פנים נישט געזען, אז איר וועט זיך גוט צוקוקן צו די שילדן איבער די קראמען, וועט איר באמערקן, אז כאטש די אויפשריפטן זיינען פוילישע — זיינען זיי דאך יידישע, בלויז דאס ארט, ווו ס׳איז געווען דער נאמען פון יידישן באלעבאס, איז איבערגעמאלן אוף אויפגעשריבן א פוילישער נאמען.

אין די זייטיקע גאסלעך, דארט ווו ס׳האט געלעבט די יידישע געדיכטקייט, שפילן זיך קינדער — נישט קיין יידישע, אבער דו פילסט, אז יעדעס הייזעלע רעדט צו דיר יידיש. און איצט שטייען זיי פארוויטמט, פארגעבעטן מיט אויסגעקרומטע וועגט, צי וואלטן זיי פונקט ווי די פויערים אויפן מארק, ווי זיי נייע סוחרים אין די קראמען? אין אפשר איז דער טאג אויסגעפאלן אין א יידישן יום־טוב אין יידן זיינען איצט אין די שולן און אין בתי־מדרי־שים און הוינט נעמען זיי נישט קיין אנטייל אין יריד?

נישטא קיין יידישע שול אין הרוביעשאו, זי איז ערגעץ ווו פארשוווונדן, און אין די אמא־ליקע „שטיבלעך" און אין בתי־מדרשים שטיי־ען בלומען־טעפ אויף די פענסטער. זוך איך דעם בית־עולם — איז קיין בית־עולם נישטא, קיין סימן, קיין צייכן פון א בית־הקברות! אפ־שר איז דער איינציקער סימן, אז דא זיינען יידישע קברים געווען, די ציגן וואס גייען ארום אויף די בערגלעך און גרייבער און צופן דאס גראז?

וועו איך קום צוריק פון מארק — וואלטן נאך די פויערים אויף עפעס, וואס זאל א יאג טאן מיט לעבן, וואס זאל זיי ארויסרייסן די שטרוי־ען פון צווישן די ציין און אנהויבן א פיל־דערדזיקן, רוישיקן יריד. אין א וויינקל פון מארק שטייען שטיל און וואלטן פונקט, ווי אין דעם קאלב וואלט דער כח פון הרוביעשאוער יריד געווען פארכשופט און זיי וואלטן דאס קאלב זאל א מעקע טאן מיט לעבן.

ביים סטראגן מיט ערדענע טעפ שטייען צווי־י פויערטעס און קלאפן מיט ביינערדיקע פינגער אין די טעפ. זיי קלאפן אויס אלע טעפ אין ס׳דאכט זיך מיר, אז קיין אייניגער גיט נישט ארויס קיין קלאנג. אפילו די ערדענע טעפ זיי־נען טויב און שטום, ווי שטום עס איז דאס קאלב, ווי עס זיינען שטום די פויערים ביי די וועגענער און די סוחרים ביי די אפענע טירן פון די קראמען.

נישטא די זיבן טויזנט הרוביעשאווער יידן — איז טויט דער הרוביעשאווער יריד. די זעסט נאר דאס זיפל אויף דער אויפגעשטעל־טער האלאבלע, ווי א סימן, אז דו האסט מער דא נישט וואס צו זוכן. און וועג איך זעץ זיך אויף אויפן אויטאבוס, הער איך בלויז פונדערווייטנס דאס געשריי פון געבונדענעם חזיר אויפן וואגן.

דער ארעמער, געבונדענער חזיר אויפן וואגן האט נישט געהאט קיין אנונג, ווי ווונדערבאר ר׳האט כאראקטעריזירט מיט זיין געשריי נישט נאר דאס הרוביעשאו, נאר אלע הרוביע־שאוס אין פוילן, אין אוקראינע, אין ליטע, ווו נאר ס׳האט געטראגן דער מרדדעריישער שטיוול פון גרמאנישן מיל. אין אונזער תקופה פון פאראנטונג פאקן מענטש, הערן מיר דאך דאס דאזיקע רעווען פון די נאצאליטארע פא־שיסטישע חזירים. זיי האבן מיר דערמאנט די אנומלטיקע רעדעס פון די דייטשע בלוט־הינט, וואס וועו מ׳האט גענעפנט דעם רעדיא, האט דאס חזיר־געשריי עהילכט, ווי פון א גרויסן מארק־יריד.

ד״ר שמואל אייל / צעשטערט איז מיין היימעלע, הרוביעשאוו!

ניו־יארק

כ׳בין אוועק פון הרוביעשאוו כמעט א קינד, צו פערצן יאר. געווען איז עס חול־המועד פסח 1939, פינף מאנאטן פארן אויסברוך פון קריג. אין די 14 קינדער ־ יארן האב איך זיך געגוג אנגעוואפט מיט דער אטמאספער פון א יידיש שטעטל אין פוילן. מיין חלום איז געווען נאכאמאל אהיים קומען, א בליק טאן אויף די ליבלעבע זאכן, וועלכע כ׳האב פארלאזן.

אין מיינע ערשטע יארן אין אמעריקע האב איך כסדר געטראכט נאכאמאל א קוק טאן אויף מיין טאטנס קומזיריער שטיבל, א בליק טאן אין גרויסן בית־מדרש, א שפאציר טאן אויף דער פאנסקע גאס און אריבערשווימען די „שליזשע", אריינגיין אין דעם נייעם קינא, און אפילו פארבלאנדזשען אויפן אלטן בית־עולם. אינטערעסאנט, אז באלד נאך מיין קומען קיין אמעריקע, האב איך אנגעהויבן זאמלען א „פע־ני" א טאג און אויסגערעכנט, אז נאך 20 יאר וועל איך אזוואמלען גענוג געלט צוריקצופארן אהיים, קיין הרוביעשאוו. נאך 20 יאר בין איך טאקע צוריקגעקומען קיין הרוביעשאוו, אבער נישט מער צו דעם הרוביעשאוו, וועלכן כ׳האב אויבערגעלאזט.

באלד נאכדעם ווי דער קריג איז אויסגע־ברא־כן, און מען האט אנגעהויבן הערן ווען חור־בן, וואס האט געארבעט אונטערם בריידער אין פוילן, איז דער חשק צייטווייליק אויסגעפאלן. אבער ביסלעכווייז האט זיך געשטארקט דער דראנג א קוק טאן אויף דער שטוב, ווו כ׳בין געבוירן, די גאס אין ווועלכער כ׳האב זיך געשפילט אלס קינד, דעם פלומפ פון בעלכן איך האב פארשווייצטערהייט א קאלטן טרונק געטאן און די בוימער פון וועלכע כ׳האב גערייסן עפל.

זיינענדיק אין טשעכאסלאוואקיי, זומער 1958, האב איך דעציידירט אין א עווייסן טאג אריינ־צופארן מיט מיין אויטאמאביל קיין הרוביע־שאו. איך האב שטארק געווואלט, אז מיין אין אמעריקע צעבוירענע פרוי און מיינע דרייי קינדער זאלן כאטש א בליק טאן אויפן שטעטל פונואנען זייער ברויט־געבאר שטאמט.

פון לובלין האב איך געגומען א קריסטלעכן פריינד, כדי נישט אריינצוקומען קיין הרוביע־שאו אליין. געפארן זיינען מיר 4 שעה. די וועגן זיינען זייער גוט, אבער קיין אויטאמא־בילן זעט מען נישט. אנגעקומען זיינען מיר שבת, דעם 13 סעפטעמבער.

ביי דער צעגלנינ און קאזארמעס האב איך זיך איבערצייגט, ווי גרויס דער חורבן איז. הרוביעשאוו איז אייגעשרומפן און קליין געי־ווארן, אז עס איז געווען שווערלעך פאר מיר עס צו דערקענען. אונזער הויז נעבן מאגיס־טראט איז באוווינט.

אזוי שטייען א סך, א סך אונזערע יידישע הייזער, ווי מצבות שטייען זיי צעבראכן און צעקאלעטשטעט פון די טרויעריקע 20 יאר. אזוי שטייען זיי עדות פון גרויסן חור־בן. די שול איז צעבראכן אין פערד פאשען זיך פונקט אויף דעם פלאץ, ווו דער ארון־קודש איז געשטאנען. דאס קוזמירער שטיבל שטייט, אבער ארום אים א מיסט־קאסטן. די גאסן צע־בראכן, די געוועלבער פארמאכט.

הרוביעשאו איז בלויז א שאטן פון א שטאט, אן גייסט און אן א לעבן.

צעשטערט און צעשמעטערט איז מיין חלום פון מיין שטעטעלע, מיין היימעלע, הרוביעשאו.

אברהם צימערמאַן / די שארית־הפליטה ארגאניזירט זיך

גבעתיים

אָכן קריג, אין מאי 1945, האָבן זיך אַנ־געהויבן צוריקערן די לעבנגעבליבענע הרוביעשאָוער מיטן האָפענונג עמעצן פון זייער נאָענטע צו טרעפן.

סוף 1945 איז די צאָל הרוביעשאָוער געווע־זענע קאָנצענטלער, אויסבאַהאַלטענע אין די וועלדער און צוריקגעקומענע פון רוסלאַנד באַ־טראָפן העכער 100 . אַ סך צוריקגעקומענע זיינען געפאָרן קיין נידערשלעזיע, לובלין און אַנדערע שטעט.

דעמאָלט האָט זיך געשאָפן אַ נויטוענדיקייט צו שאַפן אַ קערפערשאַפט, וועלכע זאָל אין יעדער שטאָט העלפן מאַטעריאַל די לעבנס־גענליבענע הרוביעשאָוער.

כ׳וועל פרובירן כאַראַקטעריזירן יעדן קא־מיטעט אין יעדער שטאָט און אויך זיין טע־טיקייט.

אין הרוביעשאָו

אין הרוביעשאָו איז דער קאָמיטעט באשטא־נען פון: שמעון גליק, מאטל ריים, משה וואַלדמאַן, פינחס גראָף, משה שטעכער, אפרים בערגערזאָן, רו־זשע בראנד, בנימין פאכטער, לייב בלינדער און חיים קאצענ־העגדלער.

אין יענער צייט האָבן איר הרוביעשאָו גע־לעבט העכער 100 יידן. זייער ערשטע אויפ־גאָבע איז געווען צוזאַמענפירן די דערשאָסענע יידן, וואָס זייערע קערפערס זיינען געווען צע־זייט אין פארשיידענע טיילן שטאָט און בריינ־גען זיי צו קבורה אויפן יידישן בית־עולם. צו דעם צוויק האָבן זיי באַקומען די ערשטע 2000 דאָלאַר פון הרוביעשאָוער רעליף אין אַמעריקע.

די צווייטע אויפגאָבע איז געווען אויפצו־נעמען די אָנגעקומענע פון רוסלאַנד און פון די קאָנצענטן, העלפן זיי מאַטעריעל און ראָטן וו׳ וויטער צו פאָרן.

אין לאָדזש

אין לאָדזש זיינען אין מאי 1947 געווען רע־גיסטרירט אין קאָמיטעט 65 פערזאָן, וועלכע זיינען געשטיצט געווארן פון קאָמיטעט.

דער קאָמיטעט איז באַשטאַנען פון 5 פערזאָן מיטן פאָרזיצער, יעקב ספעקטאָר — בראש.

אין נידערשלעזיע

אויף די באפריייטע געביטן פון פוילן האָבן זיך באַזעצט אַ סך הרוביעשאָוער.

אין וואַלאַאו איז דער קאָמיטעט באשטא־נען פון 5 פערזאָן מיטן פאָרזיצער, זעליג לוקסענבערג, די צאָל הרוביעשאָוער — העכער 100.

אין דזשערזשאָניווו זיינען 111 פערזאָן גע־ווען פאַרעגיסטרירט און דער קאָמיטעט איז באשטאַנען פון 5 פערזאָן מיטן פאָרזיצער, י. טראסט — בראש.

אין רייכנבאך — העכער 100 הרוביעשאָוער. פאָרזיצער פון קאָמיטעט: יאָסקע וויים־בראט.

כ׳וויל באַמערקן, אַז די לעבנגעבליבענע האָבן אין שטעטל נעווירנט אַ קורצע צייט, און נאָך עטלעכע וואָכן האָבן זיי זיך געלאָזט אין דער וועלט אַריין.

אין לובלין

אויך אין לובלין האָט זיך געשאפן אַ קא־מיטעט פון הרוביעשאָוער, וועלכער האָט זיך פאַרנומען מיט העלפן די אָנגעקומענע לאַנדס־לייט. פאָרזיצער פון קאָמיטעט איז געווען פנ־חס מער, קאָמיטעט־מיטגלידער: מרים זיידמאַן און מרדכי קוימפאַן. די צאָל הרוביעשאָוער אין לובלין איז געווען 26.

דעם 11־טן מאי איז אין לובלין פאָרגעקומען אַ קאָנפערענץ פון די קאָמיטעטן־פאָרשטייער אין לובלין, שטעטשין, לאָדזש, רייכנבאַך און אומגעגנט. ס׳איז באַהאַנדלט געווארן די פראָגע פון ענדיקן די עקסהומאַציע פון די הרוביעשאָוער קדושים, ווי אויך די פראָגע פון ריכטן דעם בית־הקברות און די שול.

אין שטעטשין

אין שטשטשין האָט אין יוני 1946 געלעבט אַ גרויסע צאָל הרוביעשאָוער. דער קאָמיטעט און זיין פאָרזיצער, פינחס סאלער, האָבן געפירט אַ פאַרטיידיגטע הילפס־טעטיקייט לטו־בת די 197 הרוביעשאָוער, וועלכע האָבן באַ־קומען שטיצע און ראָט אין אַלע פראָגן.

אין יאָר 1947 איז אין שטשטשין פאָרגע־קומען די ענטהיללונג פונם דענקמאָל פאַר די קדושים אין הרוביעשאָו.

אין זשעטשין

אין זשעטשין איז אין יוני 1946 געלעבט אַ גרויסע צאָל הרוביעשאָוער. דער קאָמיטעט און זיין פאָרזיצער, פינחס סאלער, האָבן געפירט אַ פאַרטיידיגטע הילפס־טעטיקייט לטו־בת די 197 הרוביעשאָוער, וועלכע האָבן באַ־קומען שטיצע און ראָט אין אַלע פראָגן.

אין יאָר 1947 איז אין שטשטשין פאָרגע־קומען די ענטהיללונג פונם דענקמאָל פאַר די קדושים אין הרוביעשאָו.

אין זשעטשין־דאָמברווע

אין זשעטשין־דאָמברווע זיינען אין מאי 1947 געווען רעגיסטרירט אין קאָמיטעט 65 פערזאָן, וועלכע זיינען געשטיצט געווארן פון קאָמיטעט.

דער קאָמיטעט איז באַשטאַנען פון 5 פערזאָן מיטן פאָרזיצער, יעקב ספעקטאָר — בראש.

אין נידערשלעזיע

אויף די באפריייטע געביטן פון פוילן האָבן זיך באַזעצט אַ סך הרוביעשאָוער.

אין וואַלאַאו איז דער קאָמיטעט באשטא־נען פון 5 פערזאָן מיטן פאָרזיצער, זעליג לוקסענבערג, די צאָל הרוביעשאָוער — העכער 100.

אין דזשערזשאָניווו זיינען 111 פערזאָן גע־ווען פאַרעגיסטרירט און דער קאָמיטעט איז באשטאַנען פון 5 פערזאָן מיטן פאָרזיצער, י. טראסט — בראש.

אין רייכנבאך — העכער 100 הרוביעשאָוער. פאָרזיצער פון קאָמיטעט: יאָסקע וויים־בראט.

אין דייטשלאַנד און עסטרייך

ענדע 1946 און אָנפאַנג 1947, וועו עס איז לעגאַליזירט געווארן דאָס אַריבערגיין די גרע־נצע פון פוילן קיין משעכאָסלאָוואקיי און דאָן דורך דייטשלאַנד קיין ארץ־ישראל, האָבן זיך אָנגעהויבן שאַפן אַזעלכע קאָמיטעטן אין עסט־רייך, דייטשלאַנד און איטאַליע. זייערע אויפ־גאָבן זיינען געווען: העלפן עולה זיין קיין ארץ־ישראל מיט דער עליה ב׳ און געבן אַ ציונים־טישע ריכטונג די מאַסן.



הרוביעשאָוער באַערדיקן די ביינער פון די קדושים. הנצולים קוברים עצמות קדושיהם.



די לעבנס־געבליבענע הרוביעשאָוער טרעפן זיך אין יאָר 1947 אין לובלין. שרידי השואה נפגשים בשנת 1947 בלובלין.

אין רוים זיינען געווען רעגיסטרירט 22 הרוביעשאוועך מיטן פאַרזיצער יחיאל שטרייטער.

אין וועגשייד (עסטרייך) — 26 הרוביעשאוועך מיטן פאַרזיצער: אברהם איינהאַרן.

אין עבעלסבערג (עסטרייך) 20 הרוביעשאוועך מיטן פאַרזיצער דוד צימערמאַן — בראש.

אין מאַריענדאַרף (בערלין) זיינען געווען רעגיסטרירט 66 הרוביעשאוועך מיטן פאַרזיצער אברהם צימעט — בראש.

אין ווינדסהיים (דייטשלאַנד) — 20 הרוביעשאוועך מיטן פאַרזיצער, אברהם צימערמאַן — בראש.

אין קפריסין — 35 הרוביעשאוועך מיטן פאַרזיצער חיים גליקסבערג — בראש.

אַ דאַנק דעם הרוביעשאויער רעליף

עס דאַרף באַצייכנט ווערן, אַז די טעטיקייט פון די אויבנדערמאַנטע קאַמיטעטן איז צו פאַרדאַנקען דעם רעליף פון הרוביעשאוועך לאַנדסלייט אין ניו־יאָרק אונטערן פאַרזיץ פון טשארלס פאכטער, וועלכער האָט דערמעגלעכט די הילף פאַר אונזערע לאַנדסלייט. ווי עס איז צו זען פון דעם קאַסע־באריכט פון רעליף אין אַמעריקע פון 17 דעצעמבער 1944 ביזן 30 דעצעמבער 1947, זיינען אין בערגעשיקט געווארן פאַלגנדע גאלט־סומען און פאַקעטן קיין אייראָפע, אויסער ארץ־ישראל.

7.110	דאָלאַר אין מזומן
7.410	דאָלאַר אין 1350 שפּייז און מלבושים - פאַקעטן
1.020	דאָלאַר אינדיווידועלע שטיצע
ס״ה: 15.540	דאָלאַר.

ווי עס איז צו זען פון דער קאַרעספאַנדענץ צווישן אַמעריקאַנער רעליף און די קאַמיטעטן פון דער שארית־הפליטה, זיינען זייערע געגנזייטיקע באציונגען געווען וואַרעמע, פול מיט מיטגעפיל און זארג פאַר די לאַנדסלייט.

זאָלן די אויבנדערמאַנטע פאַקטן אין געשעעניש, זיך איינגעוואַרצלט אין לאַנד, געשאַפן פאַמיליעס, דערוואַרבן פאַכן און לעבן צופרידן זיין ער נייעם לעבן.

נישן זיין אַ דענקמאָל דער טרויעריקער צייט, וועו אונזערע הרוביעשאוועך לאַנדסלייט האָבן געלעבט אין קאשמאַר פון שוועדע מלחמה־יאָרן, קאַצענטן און הונגער. עס דאַרף באַמערקט ווערן, אַז אַ גרויסע צאָל פון דער שארית־הפליטה האָט געפונען איר היים אין ישראל, זיך איינגעוואַרצלט אין לאַנד, געשאַפן פאַמיליעס, דערוואַרבן פאַכן און לעבן צופרידן זיין ער נייעם לעבן.

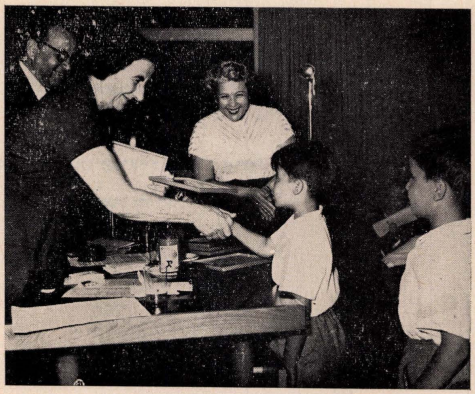
נישן זיין אַ דענקמאָל דער טרויעריקער צייט, וועו אונזערע הרוביעשאוועך לאַנדסלייט האָבן געלעבט אין קאשמאַר פון שוועדע מלחמה־יאָרן, קאַצענטן און הונגער. עס דאַרף באַמערקט ווערן, אַז אַ גרויסע צאָל פון דער שארית־הפליטה האָט זיך אָנגעהויבן אויפבויען אַ נייעם לעבן אין ארץ־ישראל, אין אַמעריקע, אין קאַנאַדע, אין אַנגלי, אין דרום־אַפריקע, אין אויסטראַליע, אין שוועדן, אין פינלאַנד, אין שווייץ, אין בעלגיע, אין פראַנקרייך, אין האָלאַנד, אין דענמאַרק, אין נאָרוועגיע, אין איטאַליע, אין אַרגענטינע, אין בראַזיל, אין מעקסיקע, אין קובא, אין פּאַנאַמע, אין אורוגוואי, אין טשילע, אין פּאַראַגוואי, אין קאָלומביע, אין ווענעזועלע, אין פּערו, אין בעלגיש־קאָנגאָ, אין רהאָדעזיע, אין מאָראָקאָ, אין טוניס, אין אַלגיר, אין אַגיפּטן, אין סיריע, אין לבנון, אין איראַק, אין איראַן, אין אינדיע, אין יאַפּאַן, אין שאַנגהאַי, אין אויסטראַליע, אין ניו־זילאַנד, אין דרום־אַפריק

הרובישובאים בישראל ובעולם



חלוצי הרובישוב בין ראשוני המתישבים בקיבוץ שפיים בשנת 1930.
הרוביעשאוער זיינען גענעזן די ערשטע חלוצים אין קיבוץ שפיים אין יאר 1930.

הרוביעשאוער אין ישראל און אין דער וועלט



שרת־החוץ, גולדה מאיר, מעניקה סטיפנדיה של קרן תרבות ישראל־אמריקה
לבני הרובישוב: צבי ומאיר שילה.

● אינהאלט ● תכן ●

נאָכן קריג אַרגאַניזירן זיך די רעשטלעך	בילדער	729
חיי זפעלו של ר׳ שלמה גרטל ז״ל	עדינה כהנא	731
מהרובישוב לגימנסיה הרצליה	ד״ר מתתיהו שטוך	733
ראיתי בני־עליה והם מועטון		737
אבינו יהושע שיפמן ז״ל	משפחת שיפמן	747
קוים לדמותו של שמשון כהן ז״ל	דוד צימרמן	749
לזכרו של שמשון כהן	יוסף אפריימי	751
קוים לדמותו של יחיאל פייער		753
חייל נאמן ודרוך לקרב	ד״ר מתתיהו שטוך	755
קוים לדמותו של מאיר חולצר		755
לזכרו של יעקב בוכטרגר	אשתו	755
לזכרו של מנשה כהנא	שמשון כהן ז״ל	757
שמואל ציגל ז״ל	משה ציגל	759
לזכרו של שמואל	שולמית ציגל	760
לזכרה של שושנה חופמן	מתוך עלון פנימי של קבוץ שפיים	761
על שרה פרומר — אחותי	אחיה — משה	762
ארגון יוצאי הרוביעשאָוו אין ישראל	אברהם צימערמאן	763
מערבות סיבור לארץ־ישראל	עדינה לחב	765
לדמותה של העליה החדשה	ליביש פרוסט	767
יאָרן פון נעזונד	יוסף שוואריץ	769
אונזערע לאַנדסלויט אין די פאַראייניקטע שטאַטן	בעני קופער	775
די הרוביעשאָוער פרויען־פאסיטי	יהזקאל קארן	777
גראבאוויצער־הרוביעשאָוער ברענטש 490	יהושע פאכטער אין	
פון יידישן נאציאָנאַלן אַרבעטער פארבאנד	חיים פנחס בלאין	779
תקנות פון דער ערשטער הרוביעשאָוער קראנקן אונטערשטי	צונג־פאראיין אין נויאָרק	781
אהרון יואל פאמיליע־ערקל	מאטל שרייבער	785
די טעטיקייט פון דער פאכטער פאמיליע	צבי צווילוק	787
הרוביעשאָוער אין אויסטראַליע		789
הרוביעשאָוער אין מעקסיקע		789
א בריוו פון פערו	שמואל שאפער	791
הרוביעשאָוער אין ישראל		793



אין לובלין אין יאר 1947.



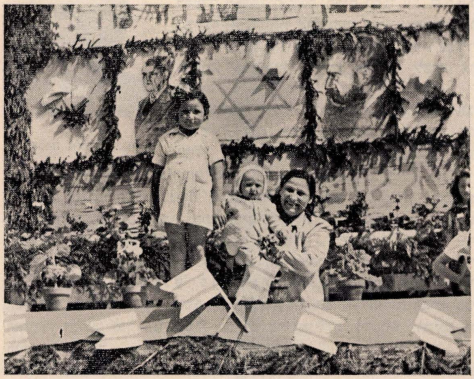
אין דושערושאניוה.



אין מינסען.

שארית־הפליטה של הרובישוב היהודית מתארגנת וחותרת לחופי ארץ־ישראל הנכספים

נאכן קריג ארגאניזירן זיך די רעשטלעך הרוביעשאוער אוו זיי זוכן אַ וועג קיין ארץ־ישראל



אין פליטים־לאגער אין טאג פון פראקלאמירן די מדינה.



אין קיבוץ אין איטאליע.



אין קפריסין.

עדינה כהנא / חייו ופעלו של ר' שלמה גרטל ז"ל

תל־אביב



שלמה גרטל ז"ל

ספר זכרון ליהודי הרוביישוב, המופיע בישראל, לא ייתכן שלא יסופר בו, על אחי היקר, שלמה גרטל, שחי ופעל בארץ למעלה מארבעים שנה. רבים כתבו על שלמה גרטל ופעולותיו הלאומיות והקונסטרוקטיביות בארץ. לעומת זה נכתב מעט על נעוריו בהרוביישוב ובמקומות אחרים. ברצוני למלא את החסר.

לראשונה, אזכיר את הורי היקרים: את אבי מנשה, ואת אמי, חנהלע ז"ל. הם היו ילידי הרוביישוב, אולם רוב שנותיהם עבר עליהם בכפר הורודוק, המרוחק מהרוביישוב כארבעה ק"מ.

היה זה דבר שכיח בגולת רוסיה ופולין, שבכפר של גויים היו גרים שנים־שלשה יהודים, שהיו מתפרנסים מקניית יבול השדה. אבל בכפר הורודוק ישבו בקביעות חמש־עשרה משפחות יהודיות, שהתקיימו על עבודות שונות בטחנות הקמח שבכפר. טחנות אלו, שהיו שייכות „לפריץ", היו בחכירת ר' יאסעלע פראקטור, שכולם כבדוהו על ידיעותיו המרובות ועל יושר לִבּו, והוא השתדל להעסיק בטחנה יהודים רבים, ככל האפשר. הודות לכך בנו יהודי המקום בתי־מגורים בשכנות והקימו גם בית־מדרש גדול.

יהודי המקום היו מזמינים מהעיר יודעי־ספר ללמד את ילדיהם תורת ישראל. כל המלמדים הביעו דעתם, שאחי שלמה יהיה תלמיד־חכם ושמו יצא להתהילה — לשמחת הורי המאושרים, שעוררה קנאה בלב יהודי הכפר, שהיו מכנים את אחי בלעג: „ר' מנשהס גאון".

ובאמת, אחי היה בעל־כשרונות, התמסר ללימודים והתפרסם כ„עילוי". אחדים מסוחרי הקמח בהרובישוב היו טוחנים חטים ודגן בטחנות הקמח בהורודוק, היו ביניהם תלמידי־חכמים ובקיאים בהויות העולם כר' ישראל דוד יגובר (אביו של ב. יגובר, הנמצא בישראל) ור' ישראל כהן (אביו של יעקב כהן, הנמצא בישראל). סוחרי קמח אלה היו סרים, מזמן לזמן, לכפר הורודוק לרגל מסחרם, ויש שהיו נשארים ללון בביתנו. לכבוד האורחים החשובים היתה אמי הטובה עורכת שולחן כ„יד־המלך", כי בביתנו היו מצויים תמיד קמח, חלב, ביצים וכו'. תוך כדי כך, היו האורחים פותחים בשיחה בעניני יהדות ומפליגים בדברי תורה, אחי היה מקשיב לשיחות תלמידי־חכמים אלה ולפעמים היה גם מתערב בהן. האורחים היו מתבוננים בנער הבישן, בוחנים אותו בתנ"ך ובגמרא ומעירים באנחה: חבל, שכשרון גדול ילך לאיבוד בכפר.

נהוג היה בכפר, שעם התבגרם, היו ילדי היהודים נכנסים לעבוד בטחנות ועל ידי כך עזרים להוריהם בפרנסת הבית. אך, אחי היקר לא הלך בדרך זו, ולא משום שבחל בעמל כפיים. להיפך, בשעות הפנאי היה מוצא לו תמיד כלי, שיצא מכלל שימוש, מתקנו ומכשירו לשימוש ביתי. אבל הוא ראה בעבודה זו עבודת־לואי, טפלה למגמתו העיקרית, היא, להמשיך בלימודים ולהשתלם בהם. לכן, בהגיעו לגיל בר־מצוה הוא עובר להרובישוב, נכנס ללמוד בשטיבל של חסידי בלז ורק לשבתות ולחגים היה בא לבית הורינו בכפר.

כבן, היה אחי, יחיד להוריו והיה אהוב עליהם ביותר. בכל ימות השבוע היו הורי חרדים ודואגים לגורל בנם המתגורר בעיר אצל קרובי המשפחה והיו מאושרים, כאשר הגיע יום ששי וראוהו חוזר הביתה בריא ושלם.

אחי ידע והבין, כי בנסיעתו למרחקים הוא גורם צער ודאגה לנפשות היקרות לו. בכל זאת החליט לעזוב את בית הוריו ואת עיר מגוריו ולנוע למרחקים, כי תשוקתו ללימודים היתה מעל לכל. לראשונה נסע ללוצק, אשר בוולין, בה למד וגם לימד, כדי לקיים את עצמו. מלוצק נסע לווארשה, בה למד והשתלם שנים מספר.

בינתיים הגיע הזמן להתייצב לצבא הרוסי. הוא חזר להורודוק, מתייצב לפני ועד־הבוחנים, משתחרר מחובת גיוס, בתוקף היותו בן יחיד להוריו — בהתאם לחוק, ועם שחרורו הוא נוסע לאודיסה.

בתקופה ההיא היתה אמריקה פתוחה למהגרים והנוער היהודי ברחבי רוסיה, שהיה מתחבט בשאלת עתידו, נהר בהמוניו לאמריקה, שיצאו לה מוניטין כארץ „שופעת זהב". אך אחי היקר בחר בארץ־ישראל של אז, הנחשלת, הנתונה בשלטון תורכי ובשנת 1913 הוא עולה.

מכאן הוא כותב להוריו מכתבים נלהבים על הארץ, מוסר שהעבודה היא קשה ומפרכת, „אף־על־פי כן — ארץ ישראל". הוא מנחם את אבא ואת אמא ומבטיח להעלותם לארץ־ישראל. אך לצערם ולצערי פרצה בשנת 1914 המלחמה העולמית הראשונה, רוסיה ותורכיה הכריזו מלחמה והורי היקרים לא זכו לראות את בנם האהוב. רק אני זכיתי לעלות ארצה ולהיות במחיצתו עד יומו האחרון.

כעת מלים ספורות על פעולתו של אחי היקר, שלמה גרטל בארץ. הוא עלה בראש חדש אלול תרע"ג (3.9.1913), עבד כפועל בכנרת, הכיר מקרוב את א.ד. גורדון ויתר טובי החלוצים. מכנרת עבר ללמוד בבית־מדרש למורים בירושלים.

כשפרצה מלחמת העולם הראשונה, קבל את הנתינות התורכית, כדי שלא יגורש מהארץ. כשנדרש לשרת בצבא התורכי, פדה את עצמו בכופר צבאי — לפי החוק התורכי.

בגבור המלחמה, נדרש מחדש לצבא התורכי, וב־1917 גורש מירושלים לגליל. בטבריה נפגש עם מאיר דיזנגוף המנוח, שעמד בראש העזרה למגורשים מדרום הארץ. דיזנגוף ז"ל הטיל על אחי את ניהול החשבונות והקופה של „ועד ההגירה" וניהול מפעל העזרה למגורשים.

בסתיו 1917 חזרו המגורשים לתל־אביב ומר דיזנגוף ז"ל, שחזר לרשות ועד תל־אביב, הטיל על אחי להיות מנהל חשבונות של הועד. במשך הזמן עלה אחי בתפקיד ושמש כגזבר עירית תל־אביב קרוב לשלושים שנה.

נוסף לזה מסר מזמנו וממרצו גם לעסקנות ציבורית. היה שופט במשפט השלום העברי וחבר הנהלתה, חבר ועדת הביקורת של הלוואה וחסכון, נשיא המכון למנהלי חשבונות, גזבר כבוד בליגה למלחמה בשחפת, חבר ועדת הבקורת של כופר הישוב, חבר ההנהלה בחברת „גאולה", שופט בועדה לערעורים והסדר תפיסת מקרקעין, חבר ועדת הבקורת של הקהק"ל, חבר הנשיאות בקואופרציה האשראית, חבר המועצה של בנק הדאר בישראל ועוד.

לפני תשע שנים הוזמן לשרת כמנהל ראשי בבנק הלואה־וחסכון תל־אביב, וכמו לפנים, בשרות העיריה, כך גם במשרה זו זכה לחיבה ולהוקרה כללית, כאדם מוכשר ומסור.

עם כל העומס הציבורי לא מנע עצה ועזרה לרע ולידיד.

הוא הלך לעולמו ב־ד' אלול תשט"ז.

יהי זכרו ברוך!



משפחת הלברשטין, שעלתה כולה לארץ־ישראל.

די גאַנצע משפחה אלבערשטיין איז עולה געווען קיין ארץ־ישראל.

עומדים: הלברשטין פנחס, רות־קה, זאב, חוה, יוסף, שושנה ורבקה כהן. יושבים: הלברשטין פרדל, מרדכי, רבקה כהן, מליה הלברשטין, יעקב כהן. עזרה אחרונה: הלברשטין מירה, רוניה ושרה.

מהרובישוב לגימנסיה הרצליה /

ד"ר מתתיהו שטיק
תל־אביב

את הרובישוב, בה נולדתי, לא הכרתי כל עיקר. אמנם, התגוררתי בה עד גיל עשר, אך הרבה זכרונות לא נשארו לי, כי ביתנו עמד בודד בקצה העיר, על גבעה, שלמרגלותיה זרם הנהר הוצ'בה. על גדות נהר זה התגוררו משפחות יהודיות עניות, שהתקיימו בצמצום רב.

לרבים מהם היו בתי־מלאכה קטנים בתוך סוכות עץ לא מרווחות. הם עסקו בפחחות, נגרות ועגלונות. מדרגות עץ הפרידו בין ביתנו המגודר לבין בית־הספר העממי הרוסי, שגם הוא היה מגודר, ובו למדו הנערים הנוצרים שבעיירה.

עם משפחתי התנהגו המורים הנוצרים בנימוס וגם פקדו לעתים את ביתנו. אם כי בית־הספר זה היה בשכנותנו, אני לא בקרתיו, כי זה לא היה לכבוד משפחתי לשלחני שם, היות ושם הכתיבה בשבת היתה הכרחית, ודבר זה היה נגד רצונו של אבי, עליו־השלום.

למודי־חולין למדתי אצל המורה ריינר, בבית־ספר פרטי, במרחק מה מביתנו. שם למדתי אחרי הצהריים, ולפני הצהריים למדתי אצל אפרים ליב המלמד. עברית למדתי אצל אברהם בר, אחיו הצעיר של שלום וינר.

האחרון היה מבאי־ביתנו והיה מורם של אחי המבוגרים ממני, אבל הוא עבר לעיירה השכנה זמושץ, בה יסד בית־ספר מתוקן והורה שם עברית בעברית.

בערבים הייתי שוקד גם על למוד התלמוד והמשנה בשטיבל, שהתפלל בו אבי.

הייתי הצעיר מבין החסידים המבוגרים ממני, אבל נהניתי והתרשמתי מהחריפות שבתלמוד ולמדתי בחשק רב. בהיותי עסוק בלמודים, לא רכשתי הרבה חברים מבני גילי,

בהשפעתו של אברהם בר וינר

אברהם בר, המורה לעברית, היה מספק לי כל עתון עברי לנוער: „עולם קטן", „עתון חדשי", ו„החבר". למען תהיה השפה העברית שגורה בפי, יסד אברהם בר חוג נערים, שלמדו מפיו עברית ובכל מפגש דובר רק עברית. מי ששכח ודבר בשפה אחרת, היה עליו לשלם קנס לקרן־הקיימת.

אברהם בר היה טפוס מיוחד במינו. אדם ישר ועוסק בקריאת ספרים עד שעשה שהוא צריך לפרנס את משפחתו החיה בדוחק. הוא היה מרבה בקריאת ספריהם של טולסטוי, דוסטויבסקי, טורגנייב, אבל הסופרים והמשוררים העברים של חיבת־ציון עניינו אותו במיוחד. היה מלא וגדוש ונעים היה להמצא בחברתו. הוא, הוא, שסלל לפני את הדרך לארץ־ישראל ועל ידי סיפוריו הרבים נטע בלבי אהבה לארץ המובטחת.

הוא ספר לי על יסוד הגימנסיה „הרצליה", ששפת הלימוד והדיבור בה היא עברית. הוא הפנה את תשומת לבי לרשימות בעתון „החבר" על ארץ הפלאות, ששם חיים יהודים חפשים מעול זרים, שם אינם מתקלסים בתלמידים, ואינם מקשים עליהם את הלימודים בגלל יהדותם. שם אין כתיבה בשבת, כי שבת הוא יום המנוחה והחופש מלימודים ויום ראשון דומה לכל ימות השבוע.

כדי להמשיך בלימודי בבית־ספר ממשלתי, החליטו הורי ובעיקר אמי ז"ל, למען לא יראה אבי במו עיניו וישמע במו אזניו, שבנו מבקר בבית־ספר בשבת וכותב בשבת, להעבירני ללמוד בגימנסיה בברסט־ליטובסק, רצה הגורל ושם נמצאו ידידינו והם הסכימו להחזיקני בביתם ולהשגיח עלי תמורת סכום כסף, ששולם להם מדי חדש בחדשו. ואני אז בן אחת־עשרה. שמחתי מאד להחלטת הורי, שרצו לאפשר לי להרחיב את ידיעותי ולהעניק לי חנוך אקדמאי.

אבל מר ורע היה גורלי בבית־ספר זה, שכולו נערים, ויהודים התקבלו בו רק כדי שלושה אחוזים ממספר הנוצרים. אני הייתי היחידי בין ארבעת התלמידים הנוצרים במחלקתי. היטבתי עם כולם, ונשאתי בסבל אי־נעשו. אולם הם — כל תקלה במחלקה יחסו לי. מי צייר ציורים מגונים על הספסלים או על הקירות, מי שבר ספסל? בקיצור — אני. הייתי השעיר־לעזאזל, ושנאתי את אלה שהתגרו בי. לא עזרו הצטדקותי והש־תדלותי להטיב עם כולם, וכך נמאסו עלי הדברים.

אני נוסע ללמד בגימנסיה הרצליה

והנה קרה נס. באחד מימי החופש הגדול, אחרי שנת פורענויות, בהגיעי לבית הורי לחופש, מר־נפש ומלא־יאוש, השתדלתי להפגש עם מורי, אברהם בר ז"ל והחילותי להציק לו ולשאול על הגימנסיה הרצליה, ומה גם שקראתי בעתונות על ביקור של שני מורים מארץ־ישראל, באודסה ובורשה, למען קבץ ילדים מרוסיה, הרוצים לעלות לא"י. החלטתי בלבי, ויהי מה, להשליך הכל מאחורי ולעשות את דרכי לשם. קשה היה להוציא את הדבר לפועל ואבי ז"ל לא רצה לשמוע על כך, וגם לא שם לב לדברי, אבל אמי נאותה לי והבטיחה לי, כי לאחר החופש תלווני לורשה ואז נברר פרטים מפי מר דושמן, מורה הגימנסיה הרצליה, השוהה שם.

ואמנם, החופש נגמר ימים אחדים לפני חג הסוכות. אמי ז"ל לותני עד ורשה, כי ברצונה היה גם להגיע לאחותי, טובלה ז"ל, שהתגוררה בוישקוב, עיר קרובה לורשה ועלי היה לנסוע מורשה לברסט־ליטובסק להמשיך בלימודי.

בהגיענו לורשה, שכבה אמי לנוח, אולם אני לא מצאתי מנוחה לנפשי. אותו יום נפגשתי באכסניה במכר טוב שלנו, ר' שכנז ז"ל, ציוני נלהב והוא נאות לבקשתי ללווני אל המורה דושמן, שהתאכסן אצל י.ל.ג. מלבדי חכו לו עוד שלשה ילדים עם הוריהם, ואשר הוא לקחם לארץ־ישראל.

הוא לא הרבה דברים אתי, שאלני אם יש לי 12 רובל. מחיר כרטיס הנסיעה לאודיסה. הוא היה בטוח שבאתי לנסוע לארץ־ישראל. פתחתי את אמתחתי, מסרתי לו את הכסף שהיה שמור אתי. אבי, זכרונו לברכה, הטמינו בבטנת מעיל, כי גנבים שרצו ברכבות.

בשעה שתים אחה"צ עזבנו יחד עם שאר הנערים את ורשה בדרך לאודיסה. ברכבת, ראיתי מרחוק את אמי ז"ל. אין מלים בפי, כדי להביע את רחשי לבי באותם הרגעים.

רחוקה היתה הדרך לאודיסה ושם נפגשנו עם המורה ברכוז, אשר אסף נערים מהחלק ההוא של רוסיה.

המלון בו התאכסנו באודיסה המה ציונים, שבאו לבקרנו ולהפרד מאתנו. היה זה לפני חג הסוכות 1912. הנערים — 8 במספר, יחד עם המורים דושמן וברכוז עזבו את אודיסה ויצאו באניה לארץ־ישראל. אבל גורלי היה שונה, נאלצתי להשאר ולא יכולתי להמשיך, כי לא היתה בידי תעודת מסע לחו"ל.

נשארתי תחת פקוחו של אוסינשקי ז"ל. הוא אכסן אותי באודיסה באכסניה ירודה אצל יהודי בשם זלדין, שהתגורר באחד הרחובות הצרים והדלים בקומה תחתונה. הוא קבל על עצמו לסדר לי תעודת נסיעה מזויפת, למען אוכל להמשיך את דרכי לארץ־ישראל.

עליתי ארצה בשנת 1912

אחרי שהייה של שלושה שבועות, צייד אותי בתעודה ועזבתי את אודיסה באניה רוסית, שהובילה סחורה ועולי־רגל לארץ־ישראל. גלמוד וערירי ואחרי צרות ותלאות הגעתי, סוף־סוף, אחרי טלטולים של ארבעה שבועות, לחוף יפו.

הרושם הכללי היה עגום מאד: ערבים לובשי סחבות, מוכרי־גזוז ומשקאות, מכריזים בקולי־קולות על סחורותיהם, הלכלוך — אין לשער, בוץ ורפש, ואני — יחד עם הערב־רב הזה.

אחרי שעות מספר באתי לגור במלון היהודי, היחידי שביפו, במלון ספקטור. שם השכיבוני על מזרן יחד עם שניים מעולי־הרגל.

למחרת פניתי לגימנסיה הרצליה. לאחר שהודעתי על בואי למורה דושמן, שכבר הכירני מורשה, הכניסוני לבית־המרחה שליד הגמנסיה והתחלתי להתכונן לקורס מיוחד, כדי להתקבל למחלקה הנאותה.

התחלתי בלמודי, מה גם שהכרתי בגמנסיה יהודי בשם מרדכי לדרר מחלם וולו קרובים בהרוביישוב. הוא היה המפקח מטעם הגמנסיה על הילדים שהגיעו ארצה מחוץ לארץ.

לאחר חצי שנה נתקבלתי כתלמיד מן המנין בגמנסיה הרצליה. כל אותו הזמן לא היה לי כל קשר עם בני משפחתי, שחשבו באופן כזה לשכנעני לשוב הביתה, גם לא פגשתי כאן כל מכר. התגברתי על כל רגשותי, אזרתי עוז והמשכתי בלמודי ביתר מרץ.

באחד הימים, בזמן ההפסקה, הודיעני השוער, שיהודי זקן מחכה לי ורוצה לדבר אתי, נגשתי אליו. זה היה אהרון יוסל החיט מהרוביישוב, תופר הבגדים בביתנו.

ואמנם, הכרתיו יפה.

גדולה היתה השמחה בראותי את הזקן, איש שיבה ובא בימים. שמחנו שמחה גדולה והוא ספר לי, כי בא לחיות את אחרית ימיו בירושלים ומתפרנס על כספי החלוקה.

הספקתי להחליף אתו מלים ספורות, כי הפעמון צלצל, ונדברנו להפגש בשנית, אבל יותר לא ראיתיו.

כעבור שנתיים, עם פרוץ מלחמת העולם הראשונה, נאלצתי למרות גילי הצעיר, לנדוד מיפו תחת שבטו של אחד הקצינים התורכים יחד עם שאר הנערים, בני גילי, לירושלים למען שרת בצבא.

בהיותי במחנה צבאי, בא לבקרני מר שלמה גרטל ז"ל, מי שהיה ידידי הטוב לאחר מכן, כי גם הוא הגיע ארצה שנה לפני פרוץ המלחמה. אמנם, הוא היה מבוגר ממני, אבל התקשרתי אליו וגם התידדנו מאד. ישר ונוח לבריות היה האדם הזה, הרבה להיטיב עם כל בני אדם, ובפרט עם בני עירו. הרבה אפשר לספר על אפיו, תכונותיו ומעשיו הרבים, שעשה ופעל למען הארץ.

רבות הן התלאות והמאורעות, שעברו עלינו במשך שנות המלחמה הראשונה, וזכות עמדה לי שנשארתי בחיים, כי רבים מחברי נספו ונהרגו במלחמה.

ב־1918, אחרי כבוש האנגלים, חזרתי לתל־אביב ונתקבלתי לפי המלצתו של מאיר דיזנגוף ז"ל, שעמד בראש ועד תל־אביב, שמנתה אז כ־3.000 תושבים, לעבודה בעירייה יחד עם עוד שני פקידים. בסך־הכל היינו שלושה פקידים, שהוציאו לפועל את כל העבודה המשרדית בועד תל־אביב.

בו בזמן היה עלי להתכונן לבגרות ואני אז בן 18, רצוץ ושבור מתלאות המלחמה. התחלתי להתאושש ולסלול את דרכי בחיים. היה עלי להרויח את לחמי, להתאמץ בעבודה, ולגמור את למודי. הכוח והמרץ, הם, הם שעמדו לי ואפשרו לי להתגבר על כל המכשולים.

והנה קרה מקרה ושוב האירה לי ההצלחה פנים. ממישרד ועד תל־אביב שהעבודה בו לא עניינה אותי, עברתי למקוה־ישראל, לביה"ס החקלאי על יד יפו, לשמש שם בתור מורה לעברית, מחנך וחובש, מקצוע שרכשתי לי בשנות המלחמה.

בית־הספר נוסד על ידי קרל נטר מחברת כל־ישראל־חברים והשפה הצרפתית היתה שולטת בו. המנהל החדש, קראוזה, חניך פריז, שהצרפתית היתה שגורה בפיו, הכניס שנויים בתכנית. הוא אמנם התחנך בפריז, אבל היה מיוצאי רוסיה, ציוני נלהב והתחיל בשנויים, שעלו לו בעמל רב.

הוא נלחם בעבודה הערבית שמספר פועליה הגיע ל־500, פטר והכניס במקומם, באופן הדרגתי, פועלים עברים, שנה את תכנית הלמודים והכניס את העברית במקום צרפתית בתור שפת־הלמוד. הוא גם התחיל ללמוד עברית ואנכי שמשתי לו מורה ראשון לעברית. אבל לא זה העיקר, עלי היה לעבוד במרץ, להתמסר בלב ונפש למלחמה במתנגדי, המורים המתבוללים, שהגיעו ולא ידעו דבר על שפתנו ועמנו, ורק הצרפתית והערבית עניינם.

בשקט, בלי רעש, השפעתי על אנשי המקום ועשיתי את עבודתי בתמיכת המנהל קראוזה, שעמד לצדי ואהבני אהבת נפש. שמשתי גם מזכירו הפרטי, היתי מלווהו לאסיפות ולהרצאות ושמשתי לו, בזמן הראשון, כמתרגם.

ב־1920 קבלתי חופשה, ובהפתח הדרך לצאת מגבול הארץ, יצאתי לחפש את הורי, אשר געגועי אליהם התעוררו בי, אחרי כל מה שעבר עלי בתקופה זו.

בשנת 1920 בקרתי את משפחתי בהרוביישוב

אחרי תלאות והרפתקאות בדרך, כי לא הלפו עדיין השבושים בדרכים, הגעתי סוף־סוף להרוביישוב. שם מצאתי את הורי ובני משפחתי, התיצבתי כמובן והם הכירוני רק לאחר שהתודעתי אליהם בשמי.

מיד נפוצה השמועה על בואי. בקרוני הציונים החשובים: טננבוים ז"ל, שמואל ברנד ז"ל, בוני ינובר יבדל לחיים, שלום וינר ז"ל ועוד. את אברהם בר, מורי לשעבר, לא מצאתי, כי נספה בזמן המלחמה.

נוכחתי לדעת, כי גדולה היתה השאיפה לארץ־ישראל. בבואי לבשה העיירה חג. הרב ורטהים ז"ל הזמיני לשאת את דברי בבית־הכנסת הגדול ולספר על הנעשה בארץ הקודש. לא סרבתי, כמובן, ונשאתי את דברי בעברית. קהל המקשיבים היה רב. בית הכנסת היה מלא מפה לפה. נדחקים עמד הקהל והקשיב לכל מילה היוצאת מפי. לא נשמע הגה. כלם עמדו דם וזה השרה עלי מצב־רוח לספר על המתהוה בארץ־ישראל, על השגשוג ועל ההגשמה, איך חיים ויוצרים בארץ תקוותינו, בה מדברים בשפתנו ומקום לגאולת הארץ.

באתי אחר־כך בדברים עם רבים מבני העיירה שבקרוני בבית. התרשמתי מהשנוי שחל בעיירה, רבים חקרוני באיזה אופן אפשר להגיע לארץ־ישראל, איך לנהג, כיצד לעלות, ואני תארתי להם את הדבר ואמרתי להם, כי אין דבר העומד בפני הרצון, הרוצה לעבוד — מוצא עבודה. המלאכה והעבודה בשדה ובבנין — הם תפארתנו. אין מבחינים בין עבודה לעבודה, כל אחד חי מיגיע כפיו, העבודה היא כל חיינו, ומכל צרה תצילנו.

יום־יום התאספו בבית הורי מבוגרים ובני נוער, שרנו משירי הארץ וגדולה היתה ההתלהבות.

אחרי מספר ימים עזבתי את בית הורי ואת העיירה, ואמנם, אחרי התחילו להגיע ארצה רבים, ביניהם בוני ינובר, דוד ברנד, יעקב כהן, יחיאל פייר ז"ל ועוד ועוד...

עם שובי ארצה, הגעתי למקוה־ישראל ונשארתי שם עוד שנה בכפיפה עם חברי לעבודה: יעקב אורי, קבב, גורדון ז"ל, חנה מייזל, שוחט ז"ל, אליעזר יפה וקבוצת הפועלות שלו. לבסוף, החלטתי לצאת את הארץ להשתלם ברפואה בווינה.

בווינה לא היה קל כלל וכלל להמשיך באוניברסיטה, כי גם שם היה עלי להרויח את מחייתי, הקדשתי בווינה זמן רב כמורה לעברית לגדולים ולקטנים והקיומותי הרבה תלמידים בקרב הסטודנטים.

ב־1933, בהרגישי, כי הנאצים התחיל להכות גלים בווינה ואני אז רופא באחד מבתי־החולים העירוניים, החלטתי להשליך את כל הטוב מאחורי ולחזור ארצה.

בארץ לא תמיד ההצלחה האירה לי פנים, אבל הרגשתי, כי בחוץ לארץ מר ורע יהיה גורל עמנו.

התמסרתי ביתר מרץ לעבודה בשדה הרפואה והשתדלתי להשפיע על חברי, שרכשתי לי בחוץ־לארץ, שיעשו את המאמץ ויעלו ארצה.

את אלה מבני משפחתינו, הקרובים והרחוקים, אשר שלמו בחייהם ונלקחו מאתנו באופן כה אכזרי — לנצח לא נשכחם.

נשתדל על ידי מעשינו למען העם והארץ להקים למענם גלעד, אשר לא ימיש מאתנו ומבנינו אחרינו — לעולם ועד.

500 משפחות של יוצאי הרוביישוב בנו ביתם בישראל ונקלטו בכל ענפי המשק והחברה.

ראיתי בני־עליה והם מועטין

(אמר ר׳ שמעון בן יוחאי: ראית בני עליה והן מועטין — סנהדרין צ״ז).

אמר הכותב: לפני שלושים שנה, ומעלה, עזבו בחורי הרוביושב את ביתו החם של אבא־אמא, יצאו את העיירה, השאירו קרובי־משפחה וידידים, נפרדו מחברים יקרים, שאתם ישבו על ספסל הלימודים בחדרו של מלמד דרדקי והתוכחו על קוצו של יוד בפרוגרמות של המפלגות הפוליטיות ברחוב היהודי. הם נפרדו מנאהבים ונעימים, תוך הרגשה, שפרידה זו, ייתכן, והיא לעולמים.

בהרגשה זו של יציאה מעולם אינטימי וכניסה לתוך עולם נכסף אך מלא תעלומה וחרדה הגעתי ב־1930 לארץ יחד עם מספר קטן של חברים, ומצאנו בה קומץ בני הרוביושוב, שקדמו לנו בעליתם.

אנשי־עיר אלה עודדו אותנו וחזקו את רוחנו בימי הוסר־עבודה, בדידות ואולת־יד. מי שהספיק להסתדר בעבודה קבועה המשתלמת יפה, לפי מושגי התקופה ההיא, ומי שהתלבט בחפוש אחרי יום עבודה, וסיפוק לחם צר.

שונים היינו בגיל, במצבנו החמרי ובמעמדנו החברתי, אולם הקו המשותף של אותה הבורה היתה אהבה בלי־גבול לארץ ולקסמיה והשתלבות בוחלטת בחיי הישוב, ללא הסתגרות בפנת־יחיד, מתוך מרירות שבמצוקה — מחד, וללא התרברבות סנובית, מתוך חיי רוחה ובטחון עצמי מופרז — מאידך. אנשי סגולה אלה שמשו לבני עירם, שעלו אחריהם, סמל ודוגמה לחיי פשטות, הסתפקות במועט ולחברות נאמנה.

לתאור דמותם של יוצאי הרוביושוב אלה — יוקדשו הטורים הבאים.

בריך ינובר

ידענו, שבוני ינובר עלה בקיץ 1924. ידענו את האיש ואת מוצאו: בר־אורין ובר־אבהן. אביו, ר׳ ישראל דוד ינובר, חכם ותלמיד־חכם, מחסידי האדמו״ר מהוסיאטין, היה קובע עיתים לתורה ומתענג על קריאת עתונות ארצי־ישראלית שבנו שלח לו מתל־אביב. זהיר במצוה קלה כבחמורה, ומחונן בסבלנות דתית כלפי הדור הצעיר בהרוביושוב, שונה את דרכי המסורת.

ר׳ ישראל דוד ינובר ז״ל היה מכובד על כל החוגים בהרוביושוב, נוהג היה לטייל ערב־ערב ברחוב פנסקה, השוקק צעירות וצעירים, בלילות שבת, כאשר נשמעו הדי צעדיו האטיים, היו הבחורים מצניעים את הסיגריות הבוערות בתוך כיס מעילם, כדי לא להכאיב הזקן האהוב. הוא הבחין בזאת, אך החזיק להם טובה על שהם נשמרים בפניו.

בוני ינובר היה בין הפעילים בקבוצה הקטנה בהרוביושוב, שהקימה שורה של מפעלים ציוניים־תרבותיים בעיר: מפלגת «צעירי־ציון», בית־ספר התקוה, הספריה העברית וכו׳. הוא היה הראשון בהרוביושוב שהופיע בנאומים ציוניים פומביים בפני קהל מגוון, אם בבית־הכנסת הגדול ואם, להבדיל, באולם הקולנוע של מאניקוב.

עם עליתנו ארצה הצטיידנו בכתובתו של בוני ינובר. צריף מגוריו ברחוב פרץ בתל־אביב היה מקום המפגש שלנו עם יוצאי הרוביושוב בארץ. בעל הצריף קבל אותנו בשמחה ובהתרגשות ונרתם בעול העזרה וההדרכה. הוא דאג להשגת מגורים, השתתף בחפוש אחרי מקום־עבודה ולאחר שהצרכים האלה באו על סיפוקם, עזר במלוי צרכים של טוח ארוך.

בוני ינובר ויעקב כהן, שניהם עובדים קבועים בעיריית תל־אביב, ערבו להלואה בבנק־הפועלים ועל ידי כך אפשרו לבני עירנו להרשם לשכון הסתדרותי בתל־אביב ובסביבה.

בימי חג ומועד היה בוני ינובר נוהג לכנס אותנו לבתי־התפילה של עדות המזרח ומעמיד אותנו על תפילותיהם המיוחדות. והיה לך הרושם, שהוא מכיר לך תודה על שנתנה לו ההזדמנות להיטיב עם בן־עירו.

רבים מבין יוצאי הרוביושוב התערו במולדת, נקלטו והשתרשו בחיי החברה הזעזה לעזרה ולהדרכה, שקבלו מבוני ינובר. ומובטחני, שהם אסירי תודה לו על כך עד היום הזה.

והתחייב להכניס —50 ל״י לקופת מלוה וחסכון של ההסתדרות תוך 24 שעות. כך זיכהו שמשון בהרשמתק לשיכון פועלים ט׳ ברחוב ויתקין בתל־אביב.

כזה היה שמשון כהן, חבר טוב ועליז, איש שיחה נלבב, מבין לרגשות הזולת ומוכן לעזור. ביתו פתוח למבקרים, וכל מי שבא בצל קורתו, «נדבק» מעליזותו ומהרגשתו החברית. שמשון היה גם חובב־ספרים והניח אחריו ספריה עשירה ממיטב הספרות היפה והמדעית, שהופיעה בארץ.

האיש הזה, שהיה מחונן בהדות חיים, שאין למעלה ממנה, התענג, ביטורי מחלה איומים. במשך חודשים נאבק עם המות עד שאפסו כוחותיו וב״ג כסלו שנת תש״ח יצאה נשמתו והוא רק בן חמישים ושמונה.

תמו אך לא נשלמו חיי שמשון כהן, ישר־הדעת ורב־המעש.

יהא זכרו — ברוך!

עדינה וישראל כהנא

משפחת כהנא מוצאה מכפר גרודעק הסמוך להרוביושוב והשוכן על שפת הבוג. היתה בכפר טחנת־קמח, שהונעה בכח מי הנהר ובעלה, פריץ מהאצולה הפולנית, החכיר אותה לר׳ יוסף פראקטור, יהודי אמיד מהעיירה הסמוכה אוסטילוג. יהודי הרוביושוב היו מביאים לטחנה גרעיני תבואה, טוחנים אותם לקמח ומוכרים אותו בהרוביושוב ובעיירות הסמוכות.

ר׳ יוסלה היה מכובד גם על היהודים וגם על הנוצרים. ספרו, שכאשר ר׳ יוסלה היה הולך לפריץ בעניני חכירה, והלה היה רואה אותו מבעד לחלון, היה יוצא לקראתו, מקדם פניו בברכה ומכניסו שלוב־זרוע לארמונו.

יהודים רבים התפרנסו מטחנת־הקמח בכפר גרודעק: סוחרי־תבואה וקמח, עגלונים ופועלים, שעבדו באריזת הקמח, שקילתו וטעינתו במחסנים, ור׳ יוסלה היה גא על שיהודים רבים חיים על ידו בכבוד.

בין הפועלים, שעבדו בטחנת־הקמח, היה גם ר׳ מנשה גרטל, יהודי באר־בימים, גמוך־קומה, בעל־עינים חייכניות ופנים מפיקות טוב־לב. ר׳ מנשה היה יודע־ספר, מחסידי בעלז. עבודתו בטחנת־הקמח היתה למעלה מכוחותיו ופרנסה אותו בקושי, אך הוא הסתפק במועט והיה שמח בחלקו.

לר׳ מנשה היו שלש בנות, שהצעירה שבהן היתה עדינה (איידל) כהנא, ובן יחיד, ר׳ שלמה גרטל ז״ל, שנהיה לגובר עירית תל־אביב ולמנהל בנק הלואה וחסכון.

מקובל היה בין סוחרי־הקמח להשגיח על טחינת הגרעינים ומיון הקמח. לעיתים היו נשארים בכפר ללינת לילה לשם השגחה.

בין סוחרי הקמח היו תלמידי־חכמים, בקיאים בש״ס ובפוסקים, כר׳ ישראל דוד ינובר, משכילים ויודעי תנ״ך, כר׳ ישראל כהן, או ישראל טעבלס, אביו של יעקב כהן וחסידים נלהבים, בקיאים באימרות אדמו״רים, ראשונים ואחרונים ובספורי מופת שלהם, כר׳ משה אייזען, משה תהילות, אביהן של שרה פוגל ורבקה לאסטיגמאן.

לא פעם יצא, שסוחרי־קמח, למדנים וחסידים נזדמנו יחד בכפר ללינת־לילה משותפת. אז היתה דירתו של ר׳ מנשה גרטל משמשת להם אכסניה. בעלת־הבית, חנה, היתה מכינה לאורחים אורחת־ערב דשנה והאורחים היו סועדים בנחת ובהרחבת־דעת, פותחים במאמרי חז״ל, עוברים ומפליגים לספורי חסידים, שתכנם רצוף מוסר־השכל. בשעה זו היתה עקרת הבית מצטמצמת בפנת החדר ופניה קורנות מאושר על הזכות הגדולה, שנפלה בחלקה, שאורחים חשובים אוכלים על שולחנה ועוסקים בתורה בדירתה הכפרית, ובת הזקונים, עדינה — איידלע, היתה נלחצת אל אמה ומקשיבה ברטט לספורי המעשיות הנפלאים, השובים את הלב ומלהיבים את הדמיון.

ר' יוסלה פראקטור היה אב לשני בנים: געצל ואפרים. הבנים היו משכילים והתנהגו לפי רוח הזמן, מלבשים זקנם, לובשים קצרות ומתהלכים בגלוי־ראש, אך נהגו כבוד רב באביהם, שואלים בעצתו בעניני נהול העסק ודבריו היו להם לחוק.

זכורה חתונתו של הבן הבכור, געצל. החתונה נערכה באולמות הארמון של הברוך, שהעמידם לרשותו של ר' יוסלה פראקטור. לחתונה באו כל היהודים, שהיה להם איזה שהוא מגע עם ר' יוסלה: סוחרים, פועלים, עשירים ועניים.

האולמות היו מקושטים קשוט, שיהודי הרובישוב טרם ראו דוגמתו. על הקירות היו תלויות תמונות אמנותיות, ווילונות יקרים על החלונות. על הרצפה שטיחים יקרים, שצעדי ההולכים „נבלעים" בהם. פרחים ססגוניים לאורך הקירות, ועל השולחנות, המכוסים מפות צחורות, כלי־כסף מבהיקים ומהתקרה משתלשלות ויורדות נברשות לאין־ספור, ההופכות לילה ליום.

מראה נהדר זה עשה רושם רב על האורחים, רובם יהודי הרובישוב, שלא הורגלו להוד והדר כזה. מוזמנים אחדים הביאו אתם את ילדיהם הקטנים למען יראו ויהנו, ואלה עמדו פעורי־פה מרב תמהון והצביעו אחד לשני על הדברים הנפלאים.

חגיגת הנשואין נערכה ברוח המסורת המקובלת. האורחים ישבו ליד השולחנות ונתכבדו בסעודה, כדי המלך ושתי להקות של „כלי־זמר" מלודמיר ומהרובישוב נגנו לפני האורחים. החגיגה נמשכה עד אור־הבוקר וזמן רב היתה לשיחת רבים ברחוב היהודי בהרובישוב.

אך פתאום נהפך הגלגל. באחד מלילות הקיץ עלתה הטחנה באש. יהודים, שהחזיקו מלאי של תבואה וקמח בטחנה, נידלדלו. פרנסתם של רבים נגזלה והפועל הקשיש, ר' מנשה, היה למחוסר־עבודה.

בנו־יחידו, שלמה, עזב את בית הוריו ונסע למרחקים ללמד, ועול החזקת הבית הוטל על שתי הבנות הגדולות, וכאשר אלו התחתנו ויצאו את בית אביהן, נרתמה איידל בעול הפרנסה.

בוקר־בוקר היתה מביאה מתוצרת הכפר להרובישוב, ומחלקת אותה בין לקוחותיה הקבועים. היתה זו עבודה מפרכת ומטרידה, אך איידל ידעה, שעליה לקיים את עצמה ואת הוריה הזקנים והיא מלאה את חובתה במאמצים, אך באומץ ובהרגשת ספוק, שהוריה הזקנים אינם זקוקים למתנות בשר־ודם.

בשנת 1921 נישאה איידל לבן־הכפר, ישראל, ובשנת 1922 עלו ארצה.

ישראל כהנא, בנאי מומחה וישר, עם עליתו קבל עבודות בנין קטנות ובצע אותן בהצלחה. ייתכן, ומבחינה אובייקטיבית יכול היה להגיע למעמד של קבלן המבצע עבודות במחזור של עשרות אלפי ל"י, אך ישראל כהנא אינו הולך בגדולות, ואינו חותר למעמד של קבלן גדול החולש על עשרות פועלי בנין ומתעשר על חשבון עמלם. הוא אדם צנוע, המעדיף חיי עבודה שקטים וישרים.

הוא מגיע בבוקר לעבודה, כשהוא רכוב על אופניים ועובד על הפיגום במו ידיו, לצדם של הפועלים המעטים. כהנא מרגיש קרבה נפשית להסתדרות העובדים, ורואה בה גוף חלוצי, קונסטרוקטיבי, הודות לכך יחסם של הפועלים השכירים לכהנא הוא יחס של פועל אל פועל.

עדינה כהנא דומה באפיה לאביה, מנשה. המנוח. היא בעלת־מזג טוב, מחבבת אדם ומתחבבת על כולם, מקבלת אורחים בחמימות, מכבדת אותם במיטב הכיבוד שברשותה ויודעת לפתוח בשיחה לבבית ונעימה ולדובב את האורחים שבביתה.

חברנו היקר, שמשון כהן ז"ל, הביא אותנו, קבוצת עולים חדשים מהרובישוב, לביתם של עדינה וישראל כהנא.

עקרת הבית קבלה אותנו כאם, המקבלת את בניה ששבו מרחקים. הילדים התפרצו לקראתנו בקריאות צהלה, טפסו והתישבו בחיקם של הבחורים, הרגשנו שאנו נתונים באוירה משפחתית חמימה, המזכירה לנו את האוירה החמימה בבית אבא—אמא.

עדינה שאלה לשלומנו, אם בחדרנו אור ואויר במדה מספיקה, והעיקר, מצב העבודה. הזהירה אותנו, למען־השם, לא להתאמץ יתר על המידה, ולשמור על מנוחה.

התענינות לבבית זו חזרה ונשנתה בכל פעם, ואנחנו בקרנו אותה לעיתים קרובות, יש ונצבט הלב מגעגועים לעיר, בה השארנו את כל הקרובים והיקרים לנו ושקענו בהרהורי יגון, ואז הציע מי שהוא:

— חברה, נלך לאמא, לאיידל.

וכאשר הגענו לבית כהנא ובעלת־הבית הרעיפה עלינו מבטי רוך והקיפה אותנו בשאלותיה הלבביות, שבנו להיות חלוצים, מחוסרי דאגה, המוצאים את עולמם בעבודה במולדת המתחדשת.

מי שהוא היה פותח בשיר, אחרים נלווים אליו, עד שכולנו שרים בהתלהבות והשירה בוקעת לרחוב. וכאשר עלתה ההתלהבות לשיאה, הוזז השולחן הצדה ויצאנו במחול הורה סוערת.

בשעה זו היתה עקרת־הבית הטובה מסתכלת בנו בחבה אימהית ופניה קורנות על הזכות שעלתה בחלקה, שחלוצי הרובישוב רוקדים בביתה בארץ־ישראל. היה זה אותו האושר שנפל בחלקה של אמה המנוחה, כשסוחרי־הקמח החסידים בהרובישוב אכלו על שולחנה בכפר ועסקו בתורה.

הגיעה שנת 1948. מדינת ישראל קמה. צבא המדינות הערביות פלש לישראל וזמם להשמידנו. כל בחור וטוב נחלץ להדוף את הפולשים ולהבטיח את קיומה של מדינת ישראל. הבחור, מנשה, בנם היחיד של עדינה וישראל כהנא, שהיה פעיל ב„הגנה", נלחם בעמדה קדמית דרומית לתל־אביב, נלחם ונפל בקרב.

אך המשפחה הבליגה על אסונה. עדינה, האם הטובה, המשיכה לקבל את באי־ביתה בשיחה לבבית ונעימה, והפצירה באורחים, שירבו לבקר בביתה, כאז וכתמיד. והאב השכול, ישראל הצנוע, חזק את דברי אשתו וחזר על בקשות אלו, אך ידענו שבמעמקי לבם הומה וגואה הכאב על זיק הנעורים שכבה ועל החיים שעלה עליהם הכורת.

לכאב חריפי זה שותפים כל יוצאי הרובישוב, שהיו בזמנם מבאי ביתם של עדינה וישראל כהנא, שהכירו את הצעיר המחונן, מנשה כהנא, ויודעים מה אבד לנו, במותו. יהא זכרו — ברוך!

ראובן ציגל ז"ל

יהודי נמוך־קומה ובעל עיניים פקחות, פניו מעוטרים זקן בלונדיני קצר, מהיר־תנועה ואישיותו מלבב, סוחר חרוץ ומעולה — זו היתה דמותו של ראובן ציגל בעיר מולדתו הרובישוב.

הוא היה אב לשמונה ילדים. הוצאות הבית מרובות והפרנסה לקויה, עם כל זאת לא שחה קומתו ולא נתן ל„מרה שחורה" להשתלט עליו.

אחדים מבניו היו פעילים ב„צעירי־ציון" בהרובישוב. ראובן ציגל, הסוחר הותיק, מצא ענין בפעילות המפלגתית הציונית של בניו



בהשכמת הבוקר היה ראובן ציגל עומס על גבי חמורו שני ארגזים מלאי ככרות לחם ומביא אותם לשכונת „התקוה".

יעדן פרימאָרגן פירט ראובן ציגעל אויף זיין אייזל ברויט קיין שכונת־התקוה.

וראה פעילות זו בעין יפה, בעוד שאבותיהם של רוב חברי המפלגה התרעמו על בניהם השוגים בדמיונות־הבל ואינם דואגים ל„תכלית".

ביתו של ראובן ציגל הפך למפגש של כל חברי התנועה. כאן היו נפגשים ומתיעצים על דרכי פעולתם השונות.

בשנת 1933 עלו ארצה שנים מבניו: משה ואברהם. מיד התחיל ראובן ציגל להתכונן לעליה. כעבור שנתיים, בהיותו בן 54, הגיע ארצה יחד עם אשתו רבקה ובן־הזקונים שלהם — שמואל.

נמצאו ידידים, שיעצו לו לחפש לו פרנסה קלה כגון: פתיחת מכולת או שרותי־תווך, מה שמתאים להרגליו בחוץ־לארץ ולגילו.

אך ראובן ציגל לא שעה לעצות טובות אלה, הוא נתק את כל קשריו עם אורח־חייו בגולה והתחיל לעבוד, כפועל בעבודות בנין. העבודה היתה למעלה מכוחותיו. לכן, חפש לעצמו עבודה יותר קלה, אבל במסגרת של עבודה פיסית. הוא חפש ומצא לעצמו עבודה במאפיה קטנה בתל־אביב בחלוקת ככרות לחם בין החנויות בשכונת „התקוה".

בהשכמת הבוקר היה עומס על גבי חמורו שני ארגזים מלאי ככרות לחם ומביא אותם לשכונת „התקוה".

הוא היה מאושר שנמצא בארץ־ישראל וחי על עבודתו. פעם העמידו פועלי המאפיה דרישות מסוימות לבעל־המאפיה, וכאשר הלה לא נענה לדרישותיהם הוכרזה שביתה במקום. בעל המאפיה עמד בסרובו והמשיך באפית לחם בעזרת בניו. ראובן ציגל, כאילו, עמד בכל ענין השביתה מן הצד. הפועלים לא הביאו אותו בחשבון ולא העמידו לנותן־העבודה כל דרישות לגבי מחלק הלחם. אך ראובן הפסיק את עבודתו והודיע:

— לא אהיה מפר שביתה ויהיה מה שיהיה!

בשנת 1936 פרצו מאורעות הדמים בארץ. הערבים התנפלו על ישובים עבריים מבודדים, ארבו ליהודים וירו בהם מן המארב. שכונת „התקוה", שהיתה אז מחוסרת תחבורה תקינה עם תל־אביב ובסמטאותיה המעוקלות ישבו משפחות מבני עדות המזרח מרובות־הילדים, סבלה מאד מהתפרעות הערבים. יום־יום ירו בה הערבים מן המארב ובשכונה נפלו קרבנות. בני המשפחה דרשו מראובן, שיפסיק, באופן זמני, את הובלת הלחם לשכונה, מאחר ובעבודתו זו הוא מסכן את חייו. אך לראובן היתה תשובה ניצחת לכל השדולים:

— אם כן, מה יאכלו תושבי השכונה?

והוא המשיך להוביל ככרות לחם לשכונה ברכיבה על חמורו.

בשנת 1939 פרצה מלחמת העולם השניה. קלגסי היטלר פלשו לפולין וקצרו קציר־דמים בציבור היהודי. לראובן ציגל היו בנות ובן בפולין: בת־שבע, עטל ויהושע. לב האב חרד לגורל בניו, אך כלפי־חוץ הוא שומר על שלותו הנפשית וממשיך לעבוד בהובלת לחם לשכונת „התקוה".

הוצאות הבית גדלות מיום ליום, כי בינתיים בן־הזקונים, שמואל, היה לנער יפה ומוכשר וצרכיו רבו, אך לראובן ציגל יש סיפוק רב בהוצאות אלו.

מה שהטריד את מנוחתו, היא החרדה לגורל ילדיו הנמצאים בכפות החיה הנאצית. בשכבו בלילה על משכבו, הוא נתון להרהוריו, אינו עוצם עין ואנחותיו ממלאות את חלל החדר, כאלו נבא לו לבו על האסון הצפוי למשפחתו.

והנה סוף־סוף נסתיימה המלחמה. האויב הנאצי הובס, אך הוא הצליח להשמיד את הרוב המכריע של הציבור היהודי בפולין. רק שרידים, שנמלטו לרוסיה בעוד מועד התגברו על הרעב ועל המחלות ששררו בערבות רוסיה



פגישת רעים בפורים 1931. פורים 1931 טרעפן זיך הרוביעשאָוער אין תל־אביב.

עומדים: צבי פלוט, יוסף אלמוגי, רחל פלוט, שפרה אלמוגי, אברהם זיד, מאיר כלוז, פנינה פוגל, יעקב וינר, אסתר וינר, שניים מהורודלה, יושבים: עזריאל יוסף ברגר, נח גרטל, בוני יגובר, אברהם ציגל, אברהם צימרמן, יהושע שיפמן, גילה כהן, שמשון כהן בשורה למטה: איידל גלרנטר, טובה וינר, דוד צימרמן, בזרועותיו: רבקה כהן.

השוממות, נצלו ונשארו בחיים. בין הנצולים גם בתו של ר א ו ב ן — ע ט ל ובנו — י ה ו ש ע.

שניהם הגיעו מרוסיה לארץ־ישראל יחד עם משפחותיהם, ואילו הבת הבכורה, ב ת־ש ב ע, לא הספיקה להמלט מצפרני המות. לבו של האב השבול התפלץ, עם כל זאת הוא התאמץ להבליג על יגונו והמשיך בעבודתו הקבועה. אך כנראה, שעוד לא מלאה סאת יגונו, ובטרם הספיק להתאושש מעט מאובדן ילדיו, והנה מהלומה חדשה נחתה על ראשו השב: בן־הזקונים שלו, ש מ ו א ל, שהיה פעיל בהגנה ועלה לדרגת מפקד, נפל בקרב עם צבאות הערבים במלחמת הקוממיות בשנת 1948.

מהלומה זו, שבאה לאחר אבדן ילדיו, הכריעה את האב הזקן וכוחותיו עזבוהו ולא היה מסוגל להמשיך יותר בעבודתו בהובלת הלחם.

בניו הצליחו להשיג עבורו עבודה בטפול בעולים חדשים בפרדס־חנה. בין העולים, שרבים מהם שרדו יחידים ממשפחות ענפות, מצא האב אחים ל־צרה ושיתותיו אתם הפיגו במעט את יגונו. כאן גם נתן לו, לפעמים, להקל למוכה־גורל את סבלו והוא מצא בזה ספוק נפשי.

מעשה באלמנה צעירה, ילידת ווסלוביץ הסמוכה להורובישוב, ששכלה את כל קרובי משפחתה והגיעה למחנה עולים בפרדס־חנה, כשהיא אבלה ומדוכאה ונהכוכה לאוהל, שבו ישבה משפחה מרובת ילדים. לא היתה שפה משותפת בין האלמנה לבין המשפחה ונוסף לזה הטרידו ילדי המשפחה את האלמנה בצעקותיהם ובמריבותיהם בינם לבין עצמם. הדבר נודע לר א ו ב ן צ י ג ל והוא חש לעזרת האלמנה הגלמודה. הוא הציע לה לעבור לדירת המגורים שלו:

— אנחנו שני אנשים, אני ואשתי, החדר מרווח ויש מקום לאדם שלישי.

אך האלמנה סרבה לעבור לגור בדירה פרטית. אז התרוצץ ר א ו ב ן בין האוהלים במחנה, חפש ומצא משפחה, שהסכימה להכניס אדם נוסף לאוהל והאלמנה עברה לגור למקום החדש.

בשנת 1953 נפטרה אשתו, ר ב ק ה, בגיל 72. ראובן ציגל התאבל מאד על מותה. לא היתה לו כל אפשרות נפשית להמשיך ולגור יחידי בפרדס־חנה, בה כל פינה הזכירה לו את אשתו. אז הציעו לו בניו, שיעבור לגור בדירת אחד הבנים בתל־אביב וכל מחסורו עליהם. אך האב הזקן לא רצה להיות סמוך על שולחן הבת או הכלה ודחה את ההצעה. בניו מצאו עבורו „בית־אבות" קטן באחת המושבות השקטות בדרום והציעו לאביהם שיעבור לשם וינוח מכל עמלו וסבלו. הצעה זו נתקבלה על לב ראובן ציגל והוא עבר לגור בבית־אבות אשר במושבה ג. כאן מצא לו אנשים בגילו ובמעמדו ובלה את שארית ימיו במנוחה ובשלוה יחסית.

הוא נפטר ב־ט' אדר תשי"ז. בן שבעים ושש היה במותו.

יהי זכרו ברוך!

ר' דוכעריש אלטר

גוץ מוצק ובעל קומה בינונית, פניו גרמיים ומביעים החלטיות, עיניו שקטות, ושקועות מעט בחוריהן. כזו היתה דמותו של ר' ב ע ר י ש א ל ט ר בהורבישוב. הוא היה סוהר, בעל יזמה ומתונן בכושר עבודה גדול. לא נטה להתקשר לענף מסחרי קבוע, אלא היה מחפש ועל־פי־רוב מצא לעצמו מוצר מסוים, שהשגתו כרוכה בקשיים באותה שעה ואת המוצר הזה היה משיג ומספק לכל דורש בריוח מינימלי. אך כאשר סולקו הקשיים ורבו הספקים המתחרים, היה ר' ב ע ר י ש א ל ט ר מסלק ידיו ממוצר זה ומוצא לו שדה פעולה באספקת מוצר אחר, בלתי־מצוי באותה שעה.

ביחוד, גלה את יזמתו בתקופת מלחמת־העולם הראשונה.

כאשר פלש הצבא האוסטרי לחבל לובלין והדרכים עדיין היו משובשות, הבקיע ר' ב ע ר י ש א ל ט ר לעצמו דרך ללבוב וחזר משם בעגלות טעונות בקבוקי יין תוצרת הונגריה, מסוגים שונים, מצבעים מגוונים ומגרים את העין ובטבלאות שוקולד תוצרת וינה, עטופות בחפיסות נייר מוזהב מושכות את הלב.

החייל האוסטרי לבו רעד למראה בקבוקי יין „רוס" וטבלאות שוקולד „אוריין" מ„הפאטערלאנד" (מולדת) שלו ושלם תמורתם במיטב כספו.

אך כאשר הושלט סדר בדרכים, והשוק בהורבישוב הוצף ביין ובשוקולד, משך ר' ב ע ר י ש א ל ט ר את ידיו מעסק זה וביום בהיר אחד הופתעו פוחרי המאנופקטורה בעיר לידיעה, שר' ב ע ר י ש א ל ט ר הבקיע לעצמו דרך לחבל הגרמני הכבוש, שהכניסה אליו היתה אסורה, והביא משם מטען גדול של אריגים ובדים מתוצרת בתי־החרושת בלודז'.

כזו היתה דרכו של ר' ב ע ר י ש א ל ט ר במסחר. צועד בנתיב מיוחד, רב־מכשולים ומתגבר עליהם במאמצים נועזים, כאילו עצם המאבק במכשולים מושכים את לבו.

ר' ב ע ר י ש א ל ט ר עבד קשה וגם הצליח בעסקיו, אך לא היה לעשיר, כי נוהג היה לחלק הלוואות בתורת גמילות־חסד לסוחרים זעירים ורוכלים מחוסרי־הון.

לפני יום השוק בהורבישוב היו האנשים משכימים לפתחו של ר' ב ע ר י ש א ל ט ר, מקבלים ממנו הלוואה, קונים מתוצרת הכפר, שהביאו האכרים, ולמחרת היום הם מוכרים את התוצרת למעונינים בריוח פעוט ומחזירים את ההלוואה. משפחות רבות בהורבישוב מצאו את קיומן הצנוע הודות להלוואות אלו, אך ר' ב ע ר י ש א ל ט ר יצא ממעשהו זה בשן ועין, כי חלק ניכר מההלוואות לא הוחזר, אם מחוסר יכולת ואם מרוע לב. אך אלה לא הניעו את ר' ב ע ר י ש א ל ט ר מלהמשיך במתן הלוואות לזקוקים להם והיה נוהג לאמור: — אין להעניש את ר א ו ב ן בעד חטאו של ש מ ע ו ן.

ר' ב ע ר י ש א ל ט ר היה איש מעשה ולא השתתף בשיחה בטלה של יושבי קרנות. בשעות הערב, אשר התפנה מטרדת העסקים, היה בא לבית־התפילה של חסידי קוזמיר, מתישב ליד השולחן ולומד דף גמרא, כי היה האיש יודע־ספר וחובב־ספר.

בשנות השלושים התגברה התנועה האנטישמית בפולין. ר' ב ע ר י ש א ל ט ע ר הרגיש, שמצבו החמרי מתמוטט. ואז הוא עושה צעד נועז, בהתאם לאופיו.

בשנת 1935 הוא חסל את עסקיו בהורבישוב ועלה לארץ והוא אז בן המישים ושש. הוא נפגש עם בנו, מ ר ד כ י, הנמצא בארץ משנת 1919 והוא מסודר יפה, אך אין ר' ב ע ר י ש א ל ט ר רוצה להיות סמוך על שולחן בנו וגם כאן הוא צועד בנתיבו המיוחד. הוא שוכר לעצמו שטח ברחוב בר־כוכבא, כורה בו בור לכבוי סיד, ומוכר את הסיד הכבוי לקבלני בנין. אין הוא נעזר בעבודתו בפועל שכיר. במו ידיו הוא מכבה את הסיד ובמו ידיו הוא דולה את הסיד מן הבור. הוא עובד קשה, אך משרת את לקוחותיו ומצליח להסוך סכום כסף מסוים. הואיל וכך, מחדש הוא את הנוהג שלו בהורבישוב ומחלק הלוואות בתורת גמילות־חסד למתפללי בית הכנסת ברחוב בורוכוב, וליוצאי הורבישוב הנזקקים, כמו כן הוא משעיר בלמוד גמרא ובערב הוא יושב שעות אחדות בבית־הכנסת ברחוב בורוכוב ושומע שעור בגמרא מפי רב ידוע.

בשנת 1950 חלה ר' ב ע ר י ש א ל ט ר במחלה קשה. נלקח לבית־החולים ונותח. אחרי הנתוח נחלש האיש ועבודת כבוי הסיד קשתה עליו והיה נאלץ להקטין את היקף מסחרו, כי לא רצה להיעזר בפועל שכיר. עם כל זאת לא בטל את הנוהג שלו במתן הלוואות והמשיך בדרכו זו למעלה מיכולתו.

בשנותיו האחרונות היה נוהג לשבת בשעות הבוקר בגן מאיר, שברחוב המלך ג'ורג' בתל־אביב, ולהתענג למראה התינוקות הרעננים המובלים בעגלות הילדים בידי האמהות הצעירות.

ר' ב ע ר י ש א ל ט ר נפטר באדר תשט"ז. בן שבעים ושמונה היה במותו.

יהי זכרו ברוך!

מרדכי זקן

1919. זה אך נסתיימה מלחמת העולם הראשונה. עקבותיה טרם נטשטשו, לא בים ולא ביבשה, והנער בן השבע־עשרה, מ ר ד כ י א ל ט ר־ז ק ן, בנו של הסוחר ר' ב ע ר י ש א ל ט ר, עוזב את בית אביו בהורבישוב ומגמת חפצו: ארץ־ישראל. באותה התקופה לא היתה קיימת מפלגה ציונית־חלוצית בהורבישוב, ומ. ז ק ן צעד את צעדו הנועז מתוך דחף פנימי נפשי. כנראה, שזו היא מורשה מבית אבא לצעוד בנתיב מיוחד, רב־מכשולים.

יציאתו מהרובישוב לא נתלוותה בשום פרסומת, וספק אם נמצאו בעיר מנין אנשים שידעו לאן מתכון מ. זקן להגיע. הוא הגיע לקרקוב, „גנב" את הגבול הצ'כוסלובקי, והגיע לפרשבורג, בה התלקטו החלוצים ממקומות שונים, בסך־הכל כשלושים איש.

מפרשבורג נסעו לווינה וקוו, שהמשרד הארצישראלי בווינה יצליח להשיג מהקונסול הבריטי אשרות כניסה לארץ. אחרי שהייה של כמה שבועות בווינה הוברר, שאין כל תקוה לקבל אשרות כניסה. אז נשלחו החלוצים לקושטא דרך הבלקנים.

בקושטא דפקו על שערי הקונסוליה הבריטית ובקשו היתר־כניסה. בקשו ולא נענו. באין ברירה נסעו לאלכסנדריה ומשם הפליגו באניות־משא לחיפה. בלב־ים נפגשו עם אניה אמריקנית, שהביאה לארץ מתנדבים לגדוד העברי והבחורים שלנו עברו מאניית־המשא לאניה האמריקנית. כנראה, שפגישה זו בלב ים היתה מתוכננת מראש.

קרוב לשמונה חדשים היה מ. זקן בטלטולי דרך לארץ־ישראל. הוא עלה בחוף חיפה בחדש אדר, תר"פ (1920).

כשנה עבד מ. זקן בסלילת הכביש טבריה—צמח ועם גמר סלילת הכביש בשנת 1921, התגייס למשטרה הבריטית בחיפה, וזה בהתאם לצו המוסדות הלאומיים בארץ.

מחיפה הועבר לחדרה, בה פתח מ. זקן את תחנת המשטרה הראשונה. באותה שנה הועבר מחדרה לירושלים, ומיד עם בואו לירושלים פרצו מאורעות הדמים. מ. זקן נשלח בראש פלוגת שוטרים יהודית לעיר העתיקה בירושלים להגן על תושביה, מפני ההתפרעויות הערביות.

בשנת 1923 נשא מ. זקן לאשה את מרים, בתו של אליהו אגרנט בירושלים.

עד שנת 1925 עבד בשורות המשטרה הבריטית בירושלים. במשך כל שנות שרותו היה פעיל בשרות ה„הגנה". כשוטר ידע להסתיר נשק ולהעביר נשק ממקום למקום, בהתאם לצרכי ה„הגנה". הוא גם נהג להזהיר את חברי ה„הגנה" על חפושי נשק וגלּ מאסרים מצד הבולשת הבריטית.

בשנת 1925 מתפטר נ. זקן משרותו במשטרה הבריטית ועובר לשרת במשטרה העירונית בתל־אביב, בה היתה האוירה יותר יהודית ובה עבד קרוב לעשר שנים עד שנת 1936, שאז עבר לעבוד כפקיד בעיריית תל־אביב.

שנה לאחר מכן, בשנת 1926, בונה לו מ. זקן צריף מגורים צנוע בשכונת הרכבת. השכונה אך נוסדה (צריפו של זקן היה השלישי בשכונה), והיתה מוקפת פרדסים ערביים. בלילות היו יללות תנים ממלאות את אויר השכונה והילדים היו מתעוררים משנתם בבהלה.

תושבי השכונה, רובם פועלים, המחפשים יום עבודה, הרגישו את עצמם מבודדים ובודדים בשכונה, שאין בה לא מאור חשמל ולא תחבורה תקינה. בכדי להפיג קצת את בדידותם, היו נוהגים להתכנס בלילות שבת באחד מצריפי המקום לשם שיחה ולשם בלוי זמן. צריף המגורים של משפחת זקן שמש מקום מפגש קבוע לכנוסים אלה.

החלוצים הצעירים מהרובישוב, שעלו בשנת 1930, הוזמנו על ידי זקן ואשתו להתארח אצלם, בלילות שבת, בזמן התכנסות השכנים. בכנוסים היו הנאספים מוסרים מהנעשה ונשמע בשטחי העבודה השונים. בעלת הבית מגישה לאורחים כבוד קל ולבסוף פתחו האורחים בשירה, וסיימו ברקוד „הורה" סוער.

במפגשים אלה באו החלוצים מהרובישוב במגע ישיר עם פועלי ארץ־ישראל, שמעו על לבטיהם בחפוש אחרי יום עבודה ונוכחו, שלמרות הכל ואף על־פי־כן, שרים ורוקדים כמאושרים בבני אדם.

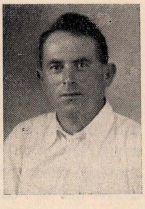
המפגשים בצריף של משפחת זקן שמשו לבחורים שלנו בית־ספר טוב להכרת ההווי הפועלי בארץ בתקופה הזאת.

בכלל, השתדלו זקן ואשתו לקרב את החלוצים מהרובישוב ולעודד אותם בכל עת. וכאשר הורי מרים בירושלים הזמינו את משפחת זקן לבלות אתם את ימי החג — הזמינו המוזמנים את החלוצים מהרובישוב להצטרף אליהם. אלה נענו להזמנה וחגגו את החג בירושלים בביתה של משפחת אגרנאט. בעל־הבית, ר' אליהו, קבל את האורחים הבלתי־צפויים בסבר־פנים יפות, כאילו היו מכריו מימים ימימה. טייל אתם בירושלים לארכה ולרחבה, והראה להם את כל חמודותיה ועתיקותיה, החל מן הכותל המערבי וקבר דוד, עד בית־הספר לאמנות „בצלאל" ובנין האוניברסיטה בהר הצופים. הוא ספר להם על העזובה ועל ההפקרות, ששררו בירושלים בתקופת השלטון התורכי (משפחת אגרנאט עלתה לארץ מסמולנסק שברוסיה בשנת 1904), ועודד אותם לבל יפלו ברוחם מהקשיים הנערמים בדרכם החדשה.

— אלה הם חבלי קליטה — הדגיש הזקן אגרנאט — ומובטחני שתתגברו על הכל ותקלטו בארץ.

כשלושים שנה עברו מן התקופה, שבה ישבנו במסיבות חברים בצריפם הדל של משפחת זקן בשכונת הרכבת והיינו אורחי משפחת אגרנאט בימי חג בירושלים, ועדיין זכרונם של מפגשים אלה שמור בזכרוננו. יבורכו אנשים אלה בעד העזרה, שהעניקו לנו ביד נדיבה וברוח טובה.

אברהם צימרמן ז"ל



אברהם צימרמן ז"ל

אברהם צימרמן היה בין הראשונים בעירנו, שעזב את חנות אביו והתחיל ללמוד נגרות בנין.

בשנים הקן, כאשר „באשע דער עסיק־מאכער רינס אייניקל" החליט לבייש את הסוחרים העשירים למנופקטורה, זה לא היה דבר פשוט ורגיל.

אברהם, נבון, שקט וצנוע הבין את מצבו והכשיר את עצמו להיות פועל בארץ. בשנת 1925, בהיותו בן עשרים, עלה ארצה.

בבואי ארצה, בקרתי אצלו בירושלים. בחדרו, עם עוד רווק, מצאתי פינה לספר וגם מבדולינה על הקיר. למרות השנים הקשות שעברו עליו בירושלים, היה ציוני נלהב, ובהתלהבות דבר וספר על ההישגים בארץ.

הוא הזמין אותי לבקר בעיר העתיקה, בשטיבל של „המקובלים" מצאנו כמה בחורים צעירים רזים, חוורים, ללא סימן של דם בפניהם, ועל השולחן כד מים ופרוסת לחם. הם לא ענו לנו ובכלל לא רצו לדבר אתנו. הם היו שקועים בספרי „קבלה". כבן למשפחת חסידים ידע אברהם להבין את האדוקים ושומרי החומות בירושלים.

זה היה כוחם של הראשונים, שמצאו את הישוב הותיק בירושלים, הם ידעו להתגבר על הכל ולהתחיל מחדש. אברהם נשאר נאמן לציונות במשך כל ימי חייו הקשים.

הוא חלה במחלה קשה ונפטר בח' חשון, תש"י—1950. השאיר אשה וישני ילדים.

יהי זכרו ברוך!

ר' מרדכי פוגל ז"ל

ר' מרדכי פוגל עלה ארצה בשנת 1935, לפי דרישת בנו אברהם. בהיותו איש כפר, ישובניק, לא חפש רוחים קלים, אלא התחיל לעבוד כפועל שחור אצל רפתן בנחלת־יצחק ובעבודה קשה ומפרכת קיים את משפחתו.

במשך הזמן רכש לו פרה ועוד פרה ונהיה לבעל רפת קטנה. אשתו, שרה הינדה משה טילעס, עם שני כדים בידיה עזרה לו בחלוקת החלב בבתים.

מרדכי פוגל, שהסתדר יפה, ידע ביד רחבה לעזור לנצרך. בשנת 1940 חלה ולא התגבר על מחלתו. נפטר בשנת 1941.

יהי זכרו ברוך!

משפחת שיפמן / אבינו יהושע שיפמן ז"ל

פרדס־חנה



יהושע שיפמן

לא נכתוב דברי הספד לאבינו. לא נוכל גם לשבח. אין אדם משבח את עצמו, ואבינו ז"ל היה חלק בלתי־נפרד ובלתי־נשכח מאתנו. יועלה בזה זכר אותן השנים המעטות והגורליות של עבודה חלוצית בשדות ישראל, שנים שהעניקו תוכן וסיפוק־נפש לאבינו.

בכ' תמוז תרפ"ה עלה אבא לארץ יחד עם אמא ושלשה ילדים רכים, והוא אז בן 32 (אבא נולד בשנת 1893 בחרקוב, אשר ברוסיה).

אבא עלה כחבר אירגון ההתישבות של המעמד הבינוני, שהוקם בפולין על ידי רבנים ואדמו"רים ובראשם הרב י מקוזניץ, שהיה גם נשיא האירגון. יום עלייתו היה בשבילו יום של התעלות על חיי־חולין וניוון שבעיירה הגלותית.

עם קומץ חברי האירגון התישבו על גבעה שוממה הסמוכה לכפר־חסידים של היום. גבעה זו ניתן שם "עבודת־ישראל" על שם הרב י' ישראל מקוזניץ, נשיא האירגון.

שנים קשות

התחילו השנים הקשות, שנות התישבות חלוצית בעמק זבולון השומם והפרוע, על כל העול והסיכון הכרוכים בכך. אבא עבד, מדמדומי שחר עד חשכה, ביבוש ביצות ובהכשרת הקרקע לעיבוד חקלאי, תוך עמידה עקשנית מול פגעי הטבע. הקדחת היתה לתופעה מתמדת. הברחש, זה היתוש הזעיר, חדר לאזנים, לנחירי האף, הציק ועינה. החמסינים, שלא הורגלנו בהם, התישו את הכוחות ולאחר שנזרעו השדות, פרצה מגפת המכרס־מים, שהשחיתו את הכל.

השכנים העוינים הרבו לבקר אותנו ושלחו ידם בגנבה. מטעמי זהירות היינו קושרים בלילה את הפרות לאילנות העבותים, שהיו נטועים במושב עבודת־ישראל, וליתר בטחון, העמדנו לידם את הנשק שלנו: מעדר, קלשון ומגרפה.

אולם כל התלאות והפגעים האלה לא חוללו כל שינוי בדרך חייו של אבא. כבעל ידיעות מרובות ביהדות ובעל־השכלה כללית רחבת־אופק, מזג אבא באפיו הבונה שקולה עם פתוס לאומי. המבשולים, שעמדו בדרכו, הגבירו את להטו החלוצי. אבא השקיע את עצמו, כל כולו, בעבודה. ביום עבד ביבוש ביצות ונקוו שטחים, בלילות בהובלת חציר לגורן או בתלישת חומצה בשטח, שנקראה אז חרתיה. נוסף לזאת, היה אבא פעיל בעבודה ציבורית, היה חבר ועד המושב והשתתף בישיבותיו.

בכלל היה אבא איש־הטבע, בעל נפש עדינה. לאחר ששת ימי עבודה קשה ומפרכת, היה יוצא בשבת עם ילדיו לטייל בשדות המושב, מסתכל בנביטה, מתלהב ומדביק את הילדים בהתלהבותו.

בימי שבת וחג

יפים היו לילות שבת והחגים בביתנו. מפה צחורה פרושה על השולחן, אמא מברכת על הנרות ואבא יושב בראש השולחן ומקדש על היין. דלים היו מאכלי השבת והחג, שהוגשו אל השולחן, ולפעמים היתה גם פת הלחם בצמצום, אולם אבא ידע להעטות השראה חגיגית על מסיבות המשפחה.

ערב חג־הסוכות היה משתף את ילדיו בהקמת סוכה, עטורת־ירק ופרחים. התכונה וההתלהבות לעבודה היתה גדולה.

בחג־הפסח היה אבא עורך את הסדר לכל דקדוקיו. אנחנו, הילדים, היינו יושבים כמוקסמים. השירה היתה בוקעת החוצה מבעד לחלונות ופני אבא אורו.

היתוך מהישוב

תנאי חיינו היו קשים. כיום, כשהמושב כפר־חסידים נמצא במרחק של רגעים מספר מחיפה, קשה לנו לתאר את ניתוקו בראשית היסדו. הנסיעה מהמושב לחיפה בעגלה נמשכה שעות. בימות החורף הגשומים הפכה הדרך לבוץ עמוק ודביק, התנועה בעגלות נפסקה והיינו מנותקים מכל ישוב יהודי. באין־ברירה היינו עושים את דרכנו ברגל, כשאנו חוצים את הקישון.

נהר זה מלא תפקיד חשוב בחיי המושב. לשם היו נשי המושב נושאות על ראשן גיגיות מלאות לבנים לכביסה, כדוגמת הנשים הערביות. היינו ממלאים את הפחים במימי הקישון, מטעינים אותם על גבו של חמור שהובילם הביתה להשקות אדם ובהמה. במשך הזמן "התקדמנו" והובלנו את מי הקישון בחביות.

ילול תנים ונשיכת נחשים

עם עלותנו על הגבעה הקימונו לנו סוכה למגורים, אולם זו שימשה גם מקום־מעבר לתנים. בלילות היו התנים קופצים מעל לראשיהם של הישנים ומשמיעים יללה, קול בכים של תינוקות. אחר־כך הקימונו צריף־עץ למגורים. התפטרנו מקפיצות התנים, אולם קפצה עלינו צרת העקרבים. בלילה, באפלה, היה מגיח עקרב מאיזה סדק שבצריף ומטיל ארסו בגופו של הישן וגורם לו כאבים איומים.

עם כל זאת, טרם חשבנו לבנות בית־אבנים. עיקר הדאגה היה למשק. בימות הגשמים, כאשר פתחה העבודה בשדות, הכינונו חצץ ובנינו רפת. ראינו שהפרות היפות והגזעיות כמעט טובעות בבוץ, לכן הוספנו גם רצפת בטון. היו אלו שנים של עבודה קשה וקדחתנית ואבא מנצח על כל העבודות, עובד ביום ובלילה ללא מנוחה.

אבא חלה

מרוב עבודה ומהעדר תזונה מספיקה, חלה אבא במחלה אנושה וכוחותיו עזבוהו. אז נכנסה אמא בעול העבודה והעמיסה על עצמה את חליבת הפרות באשמורת הלילה האחרונה, הובלת כדי החלב למחלבה, ניקוי הרפת וכדומה. אנו, הילדים, ראינו ביגון איך אמנו החלשה ורפת־האונים עובדת בעבודות קשות למעלה מכוחותיה וידינו קצרו מלהושיע, כי קטנים היינו ורכים. פעם השתוללה אחת הפרות ונגחה את אמא. מנגיחה זו נשארו סימני חבלה בראשה של אמא עד היום.

אז באו שנות ההאבקות. היה הכרח להקטין את המשק, למכור פרה ועגלה, כדי להתקיים ולשלם שכרו של פועל שכיר. מקורות הקיום אולו, ונאלצנו לחשוב על עזיבת ההתישבות. עיקר סבלו של אבא היה רוחני. הוא היה מוכן להסתפק במועט ובשום פנים לא רצה בהמשך החיים הגלותיים בארץ.

זמן ממושך חפש מוצא. חשב לפתוח ענף חקלאי, שאינו דורש עבודה פיזית קשה, כגון: מכורת או לול, אבל התכנית לא יצאה לפועל ולא באשמתו. זמן מסויים נהל אבא את מחסן המושב, אולם המחסן נסגר.

במכתביו, שהשאיר, אנו חשים בענויים הנפשיים שעברו עליו עקב מחלתו הצנושה. הוא התאונן על הזקנה המתקרבת בלא עת, השווה את מצבו לשתיל, שמעבירים אותו ממקום למקום, ובהעברה השלישית יש כבר משום סכנה לקיומו.

על אף מצבו, לא נתפס אבא ליאוש, ולא דבקה בו מרירות. בתשובה לידיד בחו"ל כתב: "רצוני לקוות, שלא תבוא, חלילה, לכלל טעות, ללמד קטיגוריה על בניין הארץ, כי רק בזה יושע ישראל, ומהפרט אין ללמוד על הכלל".

בשנת חייו האחרונה, והוא עודו צעיר, נהל את הצרכניה בפרדס־חנה, שאליה עברנו מכפר־חסידים. לאחר שנות האבקות במחלתו, נפטר אבא מן העולם ביום י"ח סיון תרצ"ב ונטמן בהר־הזיתים בירושלים.

ילדים קטנים היינו, לא הספקנו להכיר היטב את אבא, אבל עם קריאת עזבון רשימותיו, אנו חשים שבמותו אבד לנו לא רק אב מסור, אלא גם מורה, מדריך וחבר יקר.

דוד צימרמן/ קוים לדמותו של שמשון כהן ז"ל

גבעתיים

בצער עמוק ובכאב עצור אנו נזכרים בבן־עירנו, שמשון כהן ז"ל. אביו דוב בעריש קאגאן היה מהמתפללים בשטיבל של חסידי בעלז ושמשון ספג בילדותו את אוירת ההתלהבות והקנאות של חסידי בעלז. הוא למד בחדר של החסיד הבעלואי, זיינוול, מלמד, שהיה חסיד נלהב ועני מרוד.

שמשון התרשם מאורח חייו הספגפי של זיינוול מלמד וגם לאחר שנפרדו דרכיהם, נשאר שמשון מעריץ של רבו הקנאי.

בשנת 1919 עזב שמשון את הרובישוב, עובר את גבול פולין, מגיע לברלין ונכנס לעבוד במרכז מפלגת „צעירי־ציון" במחיצתו של אלימלך נוי (נוישטאט) ז"ל. מברלין הוא שולח למתנה לבוני ינובר את ספרו של ד"ר ברנפלד בשני כרכים „מבוא לכתבי הקודש", שהופיע אז בברלין.

בשנת 1923 הוא עולה ונכנס לחבורת „מעבר" בפתח־תקוה, שחרתה על דגלה כבוש־עבודה באם המושבות. בעקבות חוסר־עבודה בחבורת „מעבר" וקדחת הפוקדת את חבריה, עובר שמשון לפלוגת גדוד העבודה בנס־ציונה ומשם למשרד הקבלני בתל־אביב.

כאן הוא עובד בסלילת כבישים ובעבודת בנין, ונכנס לעול העבודה ההסתדרותית במועצת פועלי תל־אביב. הוא משתתף בישיבות, באספות ומנהל פעולות הסברה בין פועלי הבנין.

את העבודה ההסתדרותית הוא עושה בערבים ובהתנדבות. מאמץ זה התיש את כוחו של שמשון ואז הוא נלקח מעבודתו על הפיגום לעבודה במועצת פועלי תל־אביב. בכל המצבים לא נפלה רוחו של שמשון והוא פתר את בעיותיו הפרטיות בבדיחה קולעת ובהומור טוב־לב.

ב־1925 נשא שמשון את בת עירנו, גילה לבית הורנשטין. הזוג שכר לו חדר קטנטן ברחוב צפת, שהיה שקוע אז בחולות עמוקים בסביבת בית־החרושת ללבני סיליקט, כיום הסביבה הסואנת של ככר דיזנגוף בתל־אביב.

ב־1928 נולדה להם הבת, רבקה, על שם אמו המנוחה של שמשון. המשפחה בת שלוש הנפשות עוברת לגור בחדר יותר מרווח ברחוב בר־כוכבא.

באותו הזמן, בראשית 1930, הגענו קבוצת חברים, באחד הערבים מביא אותנו בוני ינובר לחדרו של שמשון, המקבל אותנו בפנים שמחות, שופע עלינו שפע של בדיחות ואמרות קולעות, מזמין אותנו לשולחן ומגיש לנו „מעדני מלך": לחם, עגבניות, ריבה וזיתים ואנו מרגישים כמו בבית.

שמשון מספר אפיזודה מתקופת היותו חבר „במעבר". פעם חלה חבר ולא היה רופא בקרבת מקום, אז קם אחד החברים והודיע, שהוא רופא במקצועו והחל לטפל בחולה כרופא מנוסה. שם החבר משה בילינסון שאחר כך עבד במערכת „דבר" לצדו של ברל כצנלסון ז"ל ולאחר מותו נתמנה לעורך „דבר".

פעם, בהיותו חבר בפלוגת גדוד העבודה, הזמין שמשון לעירית תל־אביב בדבר כניסתו לעבודה בעיריה כפקיד, ואת כנראה ביוזמת שלמה גרטל ז"ל, שהיה לו יחס מיוחד לבני עירנו.

שמשון נענה להזמנה גם משום כבודו של המזמין והופיע בפני הועדה העירונית במכנסי עבודה קצרים ובנעלי עבודה כבדות, הציג את עצמו כחלוץ המוצא ספוק בעבודה גופנית והרחוק מעבודת פקיד ואורח־חיין. אחרי „הצגה" זו „הצליח" לא להתקבל לעבודה בעיריה.

נוהג היה שמשון לטייל עם העולים החדשים מבני עירו ברחובות תל־אביב ולהצביע על הנפגשים בדרכם, אשר מפאת אישיותם, כדאי להתעכב עליהם.

— שימו לב, חברה — היה שמשון אומר לבני־לוויתו — לג'ינג'זה, העומד בפתח הקיוסק, ביאוגרפיה מעניינת. שמו: ויטמן. הוא היה פועל בנין חרוץ, אך קרה לו אסון בעבודה והיה הכרח לקטוע לו את רגלו. ובכן, מה יעשה פועל נכה? יחזור על הפתחים? בהשתדלותו של צבי לובינאניקר (אתם יודעים מי הוא לובינאניקר? הוא נבחר הפועלים בעיריית תל־אביב, ואם יש לפועל „כאב ראש" הוא דופק בדלת ביתו של לובינאניקר) קבל הג'ינג'י שלנו רשיון לפתיחת קיוסק לגזוז בתל־אביב.

והסתכלו, נא, בצעירה, בבלונדינית זו, ההולכת מולנו, שמה: רוזה כהן, אחותו של וירגיל כהן, מנהיג מפלגת „הבונד" בוילנה. רוזה היא עסקנית פעילה במועצת פועלי תל־אביב והיא עומדת על משמר האינטרסים של הפועלות.

וככה היה עושה לנו הכרה עם טובי העסקנים בארץ.

שמשון דאג לסדור יוצאי עירו בעבודה מתאימה. מספר בוני ינובר: הצעירה מהרובישוב היתה חברה בקבוץ תל־יוסף. מפאת בריאותה הלקויה, לא הצליחה להסתגל לחיי הקבוץ. היא עזבה את תל־יוסף והגיעה לתל־אביב בחוסר־כל, נרשמה בלשכת־עבודה, במדור הפקידות וחכתה לקבלת עבודה; ובינתים רעבה ללחם.

בוני ושמשון החליטו לפנות לגזבר עירית תל־אביב, ש. גרטל, שיקבל את בת־עירם לעבודה בהנהלת־חשבונות. בפגישה עם גרטל פתח שמשון בתאור יתרונותיה של הצעירה, שעומד לה זכות אבות וזכות עצמה. היא בת למשפחת לומדים ועשירים מופלגים בהרובישוב, בבחינת תורה וגדולה במקום אחד, היא בעלת השכלה ותרבות ומנהלת־חשבונות ממדרגה ראשונה. אין ספק, שבעבודתה בעיריה תפיק רצון הממונים עליה. אבל קיים קושי בקבלתה לעירייה, שיש להתגבר עליו. בלשכת־העבודה רשומים מועמדים קודמים לה בתור, והלשכה לא תוכל לפסוח עליהם ולשלוח אותה לפניהם. לשם כך הכרחי לקבל לעבודה את אחד המועמדים לפי התור, ובזכותו תשלח הלשכה את הצעירה מחוץ לתור.

גרטל הסס. הוא חשש פן תגבל לשכת־העבודה את ההזדמנות ותשלח לו מועמד בלתי־מתאים. אחרי שיחה ממושכת הצלחנו להפיג את חששותיו ולקבל את הסכמתו להצעתנו.

— השתדלו, שהכל יהיה בסדר — בקשת מאתנו גרטל.

— יהיה בסדר — חזר אחריו שמשון ובזה נפרדנו מגרטל.

— עכשיו, זה באמת בסדר — אמר לי שמשון בצאתנו מבנין העיריה — נזדרז, ונספיק לסיים את הפרשה עוד היום.

באנו לב. נ. שהיה אז מנהל לשכת־העבודה של הפקידים במועצת פועלי תל־אביב (עם קום המדינה נתמנה ב. נ. לקונסול ישראל בפולין). שמשון בסגנונו העליז אמר לו:

— יא, חביבי, הבאנו לך נדוניה. בשכר שליחת חברתנו לעבודה, תוכל לשלוח עוד מחוסר־עבודה לפי התור, אבל, חביבי, הזהר, והזהר, והזהר אל תשלח איזה „קאליקע", שאינו יודע את המלאכה, כי הוא יוחזר לך מיד בכבוד גדול וכל העבודה שלנו תהיה לריק.

ועוד מספר בוני: פעם, בהיותו שקוע בעבודה בעיריה, בא שמשון במרוצה ואומר לו: יש לך 50 לירות? בוני הסתכל בו בתמיהה. באותה תקופה היה זה סכום גדול (משכורתו הגיעה אז ל־17 לירות לחודש).

— מה אתה לוטש עלי עיניים? — המשיך שמשון באותו הטון — אתה חושב שהכסף דרוש לי? פיר דיינעטוועגן, חביבי, ופרע בצחוק אדיר.

התברר, שחברת שיכון של ההסתדרות פתחה בהרשמה לשיכון בשכונת הפועלים ט', שעמדה להסתיים באותו ערב. קם שמשון ורשם את בוני והתחייב להכניס —50 ל"י לקופת מלוה וחסכון של ההסתדרות תוך 24 שעות. כך זיכהו שמשון בהרשמה לשיכון פועלים ט' ברחוב ויתקין בתל־אביב.

כזה היה שמשון כהן, חבר טוב ועליז, איש שיחה נלבב, מבין לרגשות הזולת ומוכן לעזור. ביתו פתוח למבקרים, וכל מי שבא בצל קורתו, „נדבק" מעליזותו ומהרגשתו החברית. שמשון היה גם חובב־ספרים והניח אחריו ספריה עשירה ממיטב הספרות היפה והמדעית, שהופיעה בארץ.

האיש הזה, שהיה מחונן בחדות חיים, שאין למעלה ממנה, התענה ביסורי מחלה איומים ובי"ג כסלו תשי"ח יצאה נשמתו.

יהא זכרו — ברוך!

יוסף אפרימי / לזכרו של שמשון כהן

תל־אביב



שמשון כהן ז"ל

דרכו של שמשון כהן בארץ היה דרך של חלוץ, בן העירה הפולנית, נפגשתי אתו בשערי עמק־יזרעאל, בכניסה לוא־די־ערה, באביב 1924.

עונת הטיולים בארץ אז התחילה, ואנחנו אז קבוצת פועלים מפתח־תקוה, חברי קבוץ "מעברי", כובשי העבודה העברית, אחרי העדור הגדול בפרדסים היהודים, בהם השקענו הרבה זיעה וכח, יצאנו קבוצה מאורגנת של 50 איש לטיול לעמק־יזרעאל והטיולים ברגל, כי מפתח־תקוה לעמק לא היה כביש, אלא דרך סלולה.

הדרך הקצרה ביותר לעמק היתה דרך ואדי־ערה, מקום מוכן לפורענות. אנחנו, חלוצים צעירים, מלאי־מרץ וללא־מורא, התארגנו ובהבטחה של נשק עברנו את הוואדי. יצאנו בשעות הבוקר מחדרה ולפנות ערב הגענו לעמק הדרומי.

העמק אז בתחילת ההתישבות, זה רק עכשיו נגאל מידי הערבים והשממה בת אלפים שנה שולטת בכל המרחב. רק זעיר פה, וזעיר שם צצה נקודה עברית חדשה. הנה, לפניך נהלל. ושם הרחק, לרגלי הגלבוע ממש, עין־חרוד. והעמק הוא מרחב ענקי, הרים סביב, סביב. הוד קדומים שפוך על הכל ואתה עומד נדהם לפני הוד הטבע.

והנה על ידך ממש, בכניסה לעמק, תחת השקמה, שני בחורים עם רועה ערבי זקן. הבחורים ספרו לנו, כי הם עולים חדשים וזה שלשה ימים מסיילים בארץ, ללא־מורא ובלי פחד, מבלי לדעת את הסכנות הארורות להם. האחראי לטיול צרף אותם לקבוצתנו, שמטרתה להגיע לעין־חרוד, לפתיחת ועידה ציונית־סוציאליסטית.

נחנו כמה שעות תחת כיפת השמים ולפנות בוקר יצאנו לדרך ומאז הכרתי את: שמשון.

לאור הירח פרשנו את השמיכות ופתחנו את תרמילי האוכל. שמשון בעל־פנים עדינים, מבט רציני ובטוח, היה לבוש חליפה עירונית, מודרנית. הזמנתי אותו לאכול מפתי. שוחחנו עברית ולבסוף עברנו ליידיש. ופה נפרצו כל המעצורים, ביידיש ספרותית ספר לי, כי הוא הגיע זה עכשיו מברלין, עבד בפועלי־ציון במחיצתו של מ"ל נוישטט (מלך נוי ז"ל) וזלמן רובשוב (זלמן שזר).

ומאז התקשרנו לכל ימי חיינו.

אחרי הטיול הצטרף שמשון לקבוצת "מעבר". גרנו באהל אחד, על מגרש הגורן, על־יד בית־הפועלים. ביום עבדנו בפרדסי פתח־תקוה, ובערב היינו רוקדים ושרים בבית־הפועלים. שמשון היה מנגן במפוחית־פה ומרקיד את הקהל.

הוא נקלט מהר בחברתנו, למד לנגן על כנור, לעבוד בטוריה ונחשב לאחד הפועלים הטובים. כשקבלנו את פרדסו של כהן לעבוד בו בקבלנות, היה שמשון אחראי לעבודה זו. הוא היה תמיד שמח, מתלוצץ ובזאת הפיג את העייפות והרוגזה. תמיד היה לו מה לספר מזכרונות בר־לין ומקבוצת הסופרים, שעמד אתה בקשר לרגל עבודתו בהוצאת־הספרים של פועלי־ציון בגרמניה. הוא עמד בקשרים עם ח. נ. ביאליק, ז. שניאור, ד. ברגלסון, ש. דובנוב והיה אנציקלופדיה חיה על סופרים וספרות ביידיש.

החברה היו מתאספים סביב האהל ושמשון היה שר שירים עצובים וענוגים, על אהבה וחופש וחזונה חזיונות על העתיד: על כביש הנגב ועל הקמת חברה חדשה.

והנה החלום הזה התחיל לקרום עור וגידים. התארגנו קבוצה קטנה של אידיאליסטים לעלות לנגב ולכבשו, בלי תקציב ובלי עזרת המוסדות, נל־מד מהבדואים להסתפק במועט, נתקשר לטבע, נקים שבט עברי, בדואי חדש.

התחנה הראשונה היתה נס־ציונה. התארגנו כ־10 בחורים ובחורות, הרוב טבעונים, שהחליטו להנער מהציויליזציה ולהתחיל בחיק הטבע, בלי תקציבים.

בנס־ציונה גרנו זמן ידוע בחורשה על־יד בית־הכנסת. בפרדסיה התודע־נו לבדואי הנגב, חלק מהחברים, הטבעונים, התקשרו לבדואים וירדו אתם לנגב לחיות חיי־טבע.

כמה חברים עם שמשון בראש הצטרפו ל"גדוד־עבודה", שיסד באותו זמן פלוגה חדשה בנס־ציונה, סללנו אז את הכביש הראשי. בחלקנו נפל הקטע נס־ציונה - רחובות ושוב היה שמשון אחראי לסלילה. עד מהרה למד את מקצועות החציבה והסלילה על בורין, קלט אנשים חדשים ולימד אותם את העבודה.

עברה כמחצית השנה, עבודת הכביש נגמרה, והפרדסנים שוב החרימו את הפועל העברי. זמן ידוע היינו מחוסרי־עבודה, עד שגדוד־העבודה יסד פלוגה בתל־אביב. פלוגת נס־ציונה הפכה לגרעין לפלוגה עירונית.

העבודה הראשונה שקבלנו בתל־אביב — בניית בית המשורר ח. נ. ביאליק. באותה תקופה נמצא רח' ביאליק מחוץ לגבולות העיר, על גבול פרדס ערבי. ושם, על־יד הבנין הנבנה, גרנו באוהלים.

ביאליק היה בא לבקר את ביתו הנבנה גם אחרי העבודה. הוא התודע לכל אחד מאתנו. את שמשון הכיר עוד מברלין ואהב להכנס אתו בשיחה קלה. את הבניין גמרנו לשביעת רצונו של המשורר.

בינתיים הפך המחנה למקום מרכזי, הוקם שם בית־העיריה ואנחנו נדדנו לרחוב מהעיר, על שפת־הים. על־יד בית־חרושת דלפינר הקימונו את אהלינו.

הגרעין שלנו, גדוד־העבודה נס־ציונה, היה כח עבודה חזק. אחרי כשלון קבוצת "הבדואים מהנגב", כך קראו לנו בגדוד־העבודה, התמסרנו אך ורק לעבודות בנין. בנינו את "לודזיה", ברחוב נחמני.

זה היה בהתחלת עלית "גרבסקי". מפולין עלו או משפחות מיזס, בראון וטננבוים והם החליטו להקים תעשיית טקסטיל. את כל מרצונו השקענו בעבודה ושמשון היה כח העבודה הרציני ביותר.

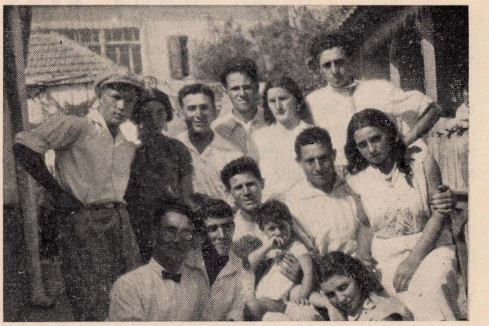
חברי גדוד־העבודה, שגמרו את סלילת הכבישים בגליל, התחילו לחפש דרכים חדשות בציונות, ובין היתר חפשו פורקן בקומונה הארצי־ישראלית. ראשי המדברים של הגרעין ובעלי הטזיסים היו דוליק הורביץ ואלקינד, שבאו אלינו מתל־יוסף. כל ערב קיימו אספות־הסברה עד שהגיעו להחלטה... לנסוע לרוסיה הסובייטית.

אנחנו הצעירים לא השתתפנו באסיפות אלה, כי אחרי יום־עבודה קשה, לבנו לא נמשך לאסיפות־הסברה אלה. הסוף ידוע: הפלוגה התחסלה ו־50 חברים עזבו את הארץ ונסעו לברית־המועצות, לבנות שם קבוצים. כפי שנמסר לנו, לא נשאר אף אחד מהם בהיים, הם מתו בבתי־הסוהר או חוסלו.

כך נשארנו בודדים בתל־אביב, מחוסרי־עבודה ובית. שמשון היה כבר פועל מומחה לכבישי בטון, וקבל עבודה בקבוצת כבישים. באותה תקופה התחיל לבנות את ביתו. בחירת־לבבו, אהובת־נעוריו, צעירונית שעוד לא מלאו לה 18 אביבים, כלה זורחת ופורחת, הגיעה ארצה וזכתה להיות רעיתו. הם בנו את ביתם הקטן המלא אור ושמחה.

בדרך־כלל העבודה היתה מתחלקת בין מחוסרי־העבודה, יום־יומיים בשבוע, אבל את שמשון אי־אפשר היה להחליף, כי הוא בעל־מקצוע ראשי בסלילת כבישים, ומהנדסי העיריה דורשים מהנהלת העבודה, שהוא יהיה אחראי לעבודה. אנחנו המקופחים עומדים מן הצד ומתרעמים, אבל לא על בחור כשמשון אפשר להתרעם. אנחנו, שהיינו נהרגים על יום עבודה, הסכמנו ששמשון זה דבר אחר, מגיע לו יותר, חוץ מזה הוא גם בעל־משפחה.

באותה תקופה התחיל שמשון להתמסר לעבודה ציבורית בהתנדבות. זה היה בתקופת הבחירות לקונגרס הציוני, לעיריית תל־אביב ולוועידת ההסתדרות. את זמנו אחרי העבודה היה מקדיש לתנועת־הפועלים. הוא היה מומחה לאירגון בחירות, היה היחידי, שידע להכין רשימת־בוחרים והכיר



מפגש של הרובישובאים בבית גילה ושמשון כהן בתל־אביב ב־1931.
הרוביצקאוער טרעפן זיך ביי גילה און שמשון כהן אין תל־אביב אין יאר 1931.
עומדים: יצחק רובינשטיין, אסתר שנירר, יעקב וינר, לא ידוע, סוניה הורנשטין, לא ידוע.
יושבים: פרל רוזנשטוק, דוד צימרמן, שמשון כהן ובתו רבקה, אליעזר הוכמן, צבי פלוט.
למטה: גילה כהן.

את הציבור. שם של פועל, היה מיד מעלה על דעתו את כתובתו ואת מצבו המשפחתי.

עד מהרה נהיה פופולרי בצבור הפועלים. קיציס ידע, שבלי שמשון אי־אפשר לארגן בחירות. וככה הוכרח לעזוב מדי פעם־בפעם את מקום עבודתו לחדשים שלמים ולהתמסר אך ורק לעבודה אירגונית, וביחוד לה־כנת רשימת־הבוחרים.

מי לא עבד תחת ידו בהכנת בחירות? ארלוזורוב, מלך נוי, בילינסון ועוד. אבל את עבודתו בסלילת כבישים לא רצה לעזוב וגם עבודתו דרשה תמיד, שיחזור. העבודה תחת ידו בערה. הוא היה מכניס רוח חיים ויצירה. לשכת־העבודה היתה שולחת מפעם לפעם עולים חדשים לעבו־דה בכבישי. מהנדס העיר היה רוגש וסוער. שמשון היה לוקח אותם תחת אפוטרופסותו ומלמד אותם את המקצוע בסבלנות וברוח טובה.

מאז התקשר להרבה פועלים וידע את סבלותיהם. אחריכך, שנלקח לעבו־דה במועצת פועלי תל־אביב, הוא היה להם לפה. אלפי פועלים ראו בו את בא־כוחם, את ידידם האישי, ובעת צרה באים אליו לבית־ברנר לשפוך את לבם.

פועלים זכרו לו את חסד־נעוריו ושמשון לא שכח את צור מוז־צבתו...

אם כלפי חוץ הופיע כאיש משרד, פנימיותו — אש יוקדת. בעבודתו ב„משען" וב„שכון" ראה הרבה עמל וסבל של עלובי־החיים, שעמדו על סף היאוש, ובעינו החדה ידע להבחין בין מקרה למקרה. רבים הציל מכשלון וידעו החברים, כי אם כל השערים ננעלו — אפשר עוד למצוא מפלט אצל שמשון.

לא חפש כבוד ותהילה, אלא את האמת, ולא פעם נפל קרבן לדרכו. בש־נים האחרונות, לפני מחלתו, היה עד ראיה ל„צדיק — ורע לו ורשע — וטוב לו". אבל את האמת היה מוכרח להגיד, אף־על־פי ששלם לפעמים ביוקר רב, עד שהמחלה הורידתו שאולה.

בבית־ברנר, שהיה מרכז העצבים של הישוב ושל ה„מדינה בדרך" באו־תה תקופה, הוא היה האי המרכזי, שהוציא לפועל את הצווים, הגיוסים והמגביות. לא היה מפעל ישובי, ציוני, בטחוני והסתדרותי, שלא העביר במו ידו, אם כי כלפי חוץ הצלחת המפעל נזקפה לזכותו של פלוני ואל־מוני.

היה לו חבר נאמנים, שעבדו בהתנדבות, שלא על מנת לקבל פרס. היה בור סיד שאינו מאבד טיפה, „המפתח" להרבה... „תיקים וסליקים" סודיים. את המתיחות הנפשית היה מפיג בניגון חסידי, חרישי, או באיזה הלצה קלה. מעטים הערי־כו את יופי נפשו וטוהר נשמתו, אולם רבים הערי־כו את מרצו, את המעוף ואת היכלת להשתלט על הכל.

היה לו חוש בקורתי חריף וידע להבדיל בין התבן והבר. לא קבל מרות של גדולים וידע את האדם בחולשתו, וסלח לו. אבל אם הכשלון הפך לעוב־דה, לא רחם אף־על־פי שהחברה הסובבת אותו הלעימה עין, אבל הוא זעק, רתח עד שהצדק יצא לאור. ומאז לא יכלו לסלוח לו, איך העיז לנגוע — ומנעו ממנו את הגישה לעניינים פנימיים.

לאחר הדברים האלה הסתגר בתוך עצמו, ראה עד כמה החיים מלאים תחתחים ועד כמה שהפרזולוגיה האידיאליסטית היא ריקה. ביתר מרץ וביתר שאת התמסר לזולת.

עבודתו האחרונה: „שיכון הותיקים". להלכה טפלה בזאת ועדה בת 5 חברים, אבל למעשה הוא היה היחידי שמשך בעול. הוא טפל במחוסרי־גג ועבודה, שאף פעם לא חלמו על פינה עצמאית, עודד ודרבן אותם, תבע את זכותם והשתדל למצוא עבורם מקור כספי. לא ויתר על אף אחד מהכרטי־סיה שלו, מצא כתובות ישנות, שלח לקרא לעלובים והחזיר להם את צי־רתם האנושית.

אש קדושה היתה בוערת בלבו ולא הרגיש שעם נשמתו נשרף גם גופו. וכשהרגיש היה כבר מאוחר.

קוים לדמותו של יחיאל פייער

יחיאל פייער נולד בשנת 1904 בכפר מסלימע להוריו הדסה ושלום. בגיל שמונה התיתם מאמו. אביו רצה להעניק לו חינוך מסורתי, הביאו להרוביישוב ומסרו לחדר של יונצ'י מלמד.

כשהתבגר, אנו רואים את יחיאל בין מיסדי בית־היתומים בהרוביישוב. בגילו, בחורי ישראל, ובעיקר הטובים שבהם, מצאו סיפוק בעזרה למקופ־חים. יחיאל חפש וראה את המקופח ביותר בעולם, את הילד שנתיתם ולו התמסר. הוא יצר בית־יתומים ורכז סביבו עסקנים. הילדים הרגישו בטיפול ורוח להם.

יחיאל התחיל לחשוב על עתידו ועל עתיד חבריו בעיירתו והצטרף לפועלי־ציון צ. ס. הוא היה בין מיסדי המפלגה ו„החלוץ". הוא הזניח את עסקי אביו והתמסר לפעולת הכשרה בהרוביישוב וגם הקים נקודת־הכשרה בכפר סקריצ'ין, שרבים מחבריה חיים כעת בארץ, וזוכרים את מסירותו של יחיאל וחבריו.

בשנת 1925 עלה יחיאל ארצה ומצא את מקומו בחיפה. עולים מהרו־בישוב, שהגיעו אחריו, מספרים על מסירותו, על עזרתו בסידור בעבודה והתעניינותו בכל פרט. דאגתו לכולם — עברה כל גבול. בזמנים של חוסר־עבודה היה מוכן לותר על יום־עבודה לטובת חבר.

מסירותו לשמשון כהן ז"ל בזמן מחלתו ראויה לציון. לאחר התקפת־לב לא הגביל את עצמו יחיאל, ועשה מאמצים לבקר אצל שמשון, ולהקל עליו במחלתו. יחיאל היה מאושר כאשר שמשון חייך, כששר לפניו שיר משנים עברו.

כמנהל עבודה ב„סולל־בונה" וב„רסקו" לא התנשא על אחרים, אלא השתדל לעזור לזולת, ראה בעבודה תוכן חייו.

כאשר נאלץ לעבור לעבודה משרדית ב„רסקו", טען שהוא מרגיש את עצמו הרבה יותר טוב בבניין בחברת פועלים.

בארץ מצא את מקומו ב„הגנה", ומלא במסירות את חובתו כחבר בהסתדרות ובמפא"י.

התיתמנו יחד עם משפחתו מחבר ומאח יקר. גדולתו — בצניעותו ובמסירותו לאדם ולמשפחתו.

יחיאל מיחידי סגולה היה. תמיד ראשון ומוכן להקריב את עצמו בעד העם והארץ. למרות היותו בעל נפש רגישה, לא ידע רחמים, אם הדבר נגע להגנת העם והארץ. בנקודה זו לא ידע מעצור.

יהי זכרו ברוך!

חייל נאמן ודרוך לקרב

אֶת יחיאל פייער הספקתי להכיר עוד בשנת 1920, בביקורי הראשון בהרובישוב לאחר מלחמת העולם הראשונה, בשובי מארץ־ישראל והוא עודנו צעיר. הוא בא לבית הורי, מקום בו התארחתי, ושאף לשמוע על ארץ־ישראל דברים כהווייתם.

הוא היה מהחלוצים הראשונים, שהגיע ארצה עוד בשנת 1925 להגשים את מחשבותיו, בעודו עול־ימים ומלא מרץ. הוא התחיל לעבוד כפועל פשוט בתום לבב, פועל נאמן לארצו, וחבר טוב לאנשי חבורתו. ישר ומסתפק במועט, בעל משמעת וממלא את התפקידים, שהוטלו עליו בלי כל טרוניות וטענות, חרוץ ואינו יודע יגיעה.

דרכו בארץ לא היתה סוגה בשושנים. ההצלחה לא האירה לו פנים. הממונים עליו ידעו לנצל זאת, אך הוא נשא הכל בדומיה, כי טובת הארץ דורשת זאת.

לא פעם היה מוכרח להצטמצם במעט שהשתכר והפריש מזה גם לזולת. אהב מאד לעזור לנזקק. דרישותיו מעטות היו ואף פעם לא התלונן.

אחרי מספר שנות עבודה כפועל פשוט רכש לו את מקצוע הטפסנות. את העבודה ידע למלא בדייקנות, בלי כל רמיה. הוא לא סבל את הזיוף והשקר. בהלצותיו ובנימוסיו ידע להשפיע על חבריו השותפים לו בעבודה. כשראה עול, לא התרעם. הוא השתדל תמיד בלב שקט וללא עצבנות להשפיע על חבריו ולתקן המעוות, כדי שהכל יבוא בשלום על מקומו.

הוא היה איש מפלגה מסור. שרת את מפא״י בנאמנה ולא רצה להנות גם כאשר זכותו היתה לכך. לא חפש שררה ושרת את הציבור כחייל נאמן ודרוך לקרב.

ד״ר מתתיהו שטיך

קוים לדמותו של מאיר הולצר ז״ל

מֵאיר הולצר נולד בשנת 1899 לאביגדור תנחום ז״ל, מראשוני ציוני הרובישוב ולאמו אסתר־בלומה ז״ל.

בנעוריו הצטיין בלימודים וקיבל חינוך מתקדם. כשסיים את חוק למודיו בגימנסיה, הצטרף אל הנוער הציוני בעירו וחלם על עלייה לארץ־ישראל.

לאחר שנתקבל לתנועת „החלוץ", נשלח לחוות־הכשרה. תחילה היה חבר בקיבוץ סקריצ׳ין, בו עבר הכשרה תרבותית וגופנית, ומשם עבר לקיבוץ על שם טרומפלדור, בו עבד כבר כחקלאי ופועל מצטיין.

ביום ט׳ תשרי תרפ״ה, כאשר קבל את אישור העליה, מהר לעלות לארץ והצטרף לקיבוץ גבעת־השלשה. בגלל הכשרתו וידיעותיו בינהול, נתמנה כמזכיר הקיבוץ.

בשנת 1928, כשנשא לאשה את גאולה לבית חיותמן, מראשוני הישוב, עבר לגור בתל־אביב. בפרוץ מלחמת־העולם השניה, התגדב, והיה מראשוני מגוייסי־הישוב ועלה לדרגת סמל־גיוס.

לאחר השחרור משירות־הצבא נתמנה למנהל־חשבונות בכיר בקופת חולים. תפקיד חשוב זה מלא במשך שנים רבות במסירות והקדיש לו את מיטב כוחותיו ומחשבותיו.

נאמנותו למוסד זה, לתנועה ולטוהר הפעולה והתפקיד, זכו להערכה ונשמרים בזכרונם של חבריו ומכריו.

נפטר ללא־עת ב־27 לפברואר 1961.

יהי זכרו ברוך!!

לזכרו של יעקב בוכטרגר



יעקב בוכטרגר

יַעקב בוכטרגר נולד בשנת 1908 בהרובישוב לפרידה וצבי בוכ־טרגר. בהרובישוב היה חבר בית״ר. בשנת 1933 עלה ארצה.

הכרתיו בפתח־תקוה, עת שמחנו ליום יומיים של עבודה בפרדסי הסביבה. משכר דל זה היינו מתפרנסים כל השבוע.

רחובות פתח־תקוה היו מוצפים צעירים הנותנים קולם בשיר. בין עשרות הצעירים התבלט יעקב בשתיקתו, שכלו, מסירותו וה־ליכותיו הנאות. הוא היה סמל של סדר ומשמעת ותמיד מוכן לכל קריאה.

כחבר „הגנה" היה נצב על משמרתו בעמדות המגן בפרדסים, ער ודרוך לכל התנפלות של פורעים ערבים. לאחר שנפצע, שוחרר והגיע לירושלים בערום ובחוט כל.

בירושלים קשה היה להסתדר. יעקב למד שרברבות, אולם לא מצא את סיפוקו בעבודה זו. הוא עזב את עבודתו והתגייס לנוטרות. משכורתו היתה דלה, אך הוא בא על סיפוקו בפעילותו למען הגנת המולדת.

בירושלים נולדו לנו בן ובת.

חיינו בעוני אבל באושר. יעקב היה בעל למופת ואב מסור, חבר טוב ואח לצרה. ביתנו היה תמיד מלא חיים ואורחים, בנוסח: כל דכפין ייתי ויאכל.

עם קום המדינה הועלה מדרגת נוטר לדרגת שוטר־סמל והועברנו לקרית־חיים. חודש לפני פתיחת בית־הספר לשוטרים בשפרעם, הוא היה כבר במקום, ועם פתיחתו, נתמנה כסמל הבית וכך נשאר עד יומו האחרון, מסור לתפקידו בלב ונפש.

תמיד היה במצב הכן, גם בחג וגם בשבת, גם ביום וגם בלילה, אף פעם לא היתה לנו מנוחה מלאה.

הילדים גמרו את בית־הספר בקרית־חיים והבן עבר לבית־ספר מקצועי. כשהבת החלה ללמוד בתיכון, קשתה עלינו מלחמת־הקיום ואז סדרנו אותה בעין־חרוד בתנאים קלים, אך היא התגעגעה לבית וגם האב לא יכול בלעדיה. החזרנו אותה הביתה והיא המשיכה בבית־ספר לפקידות בחיפה. למרות כל הקשיים המשכנו לשאת בעול וכל תקוותינו מופנות לעתיד, כשהבן יגמור את בית־הספר ויעזור לנו. והנה זכינו ליום הגדול, כשהבן סיים את למודיו. הוא כל כך הרבה הבטיח לנו וכל כך הרבה קוינו ממנו, שהיינו שכורים מאושר.

ב־18½ יצא צביקה למלא את חובתו למולדת. ב־5.8.58 יצא לצבא וב־5.9.58 קראו לנו לבית־החולים „אסף־הרופא" ומצאנו „שלד עצמות", מלא כתמים וחבורות, ללא הכרה.

לא זכינו לראותו בזמן הטיהורים, לא זכינו לראותו במדים. במסעותיו בצבא קבל מכת־שמש שגרמה למותו. חשך עולמנו לנצח.

יעקב, שאף פעם לא ידע חולי, לא יכול להתגבר על אסונו הגדול ולקה בהתקפת־לב. לפי פקודת הרופאים היינו צריכים לעזוב את המקום, אך לא נמצא לנו גואל שיבוא לעזרתנו. בטרם מלאה שנה למותו של הבן, מת גם האב משבץ־הלב.

נותרתי עם הבת בחוסר־כל וכל רכושי שני קברים בישראל.

בסיס האמונים הארצי של המשטרה מקיים מדי שנה בשנה תחרויות לזכרו של יעקב.

תודתי העמוקה נתונה להם.

אשתו

שמשון כהן ז"ל / לזכרו של מנשה כהנא



מנשה כהנא ז"ל

מ חוץ לביתו ולעבודתו, היו חיי הבגרות הקצרים של מ נ ש ה מרוכזים בפעילות בהגנה, וחוג מכריו נשתזר לו שם. תמונות זכרות מאז מעלות לפנינו קוים לדמותו הצעירה.

הכרנוהו לראשונה, כאשר הופיע, כגומר בית־הספר המקצועי על שם מקס פיין, בשירות נערי הקשר של ההגנה בתל־אביב. אישיותו קבלה בעינינו, הנערים, צביון ברור יותר כאשר התאמנו בקורס מפקדי כיתות של גדודי הנוער בשפיה. אז ראינוהו נער שחרחר, נאה, זקוף, חד־מבט, עז־רוח ותוקפני, פעיל ללא לאות, נכון לכל עבודה, אמונים או תעלולים, ובין הראשונים לביצוע.

בגמר קורס מפקדי הכיתות, נכנסנו כמדריכים בשורות הגדנ"ע, פעילות אשר נמשכה שנים מספר ואשר נעשתה בשעות הערב לאחר העבודה. בדרישה לפעילות זו היה משום הטלת עול כבד, אשר מעטים עמדו בו בהתמדה. וכאן זכור לנו מ נ ש ה, המתבלט בהתמדתו בהדרכת נערים ונערות, ללא העדרות כתוצאה מחולשת־רגע של נער צמא־בידור, בולט ברציונותו ובמסירותו לעבודה הדורשת תכונות מנהיג זוטא וכשרון בטוי, ומבלי להזניח את עבודתו כמכונאי במוסך, בה שאף לפתח את יכלתו המקצועית, עד כדי הבעת משאלה ללמוד בטכניון, כפי שהתבטא לעתים בשיחות עם חבריו. עם היותו איש חברה ונער אשר ידו רבה בתעלולים, לא נתפתה להזניח, לו גם לרגע קל את עבודתו במוסך, את חובותיו למשפחה, את עבודתו בגדודי הנוער.

פעילותו בהגנה דחפתו להתגייס לשרות פעיל, מיד כאשר התבגר, ובגיל שמונה־עשרה כבר שרת בפלוגת פלמ"ח בהרי ירושלים.

באמונים המפרכים, במסעות הארוכים בהרים, בעבודה בקיבוץ, כסבל בחברת האשלג ביחד עם שאר חבריו במחלקת הפל"מח, תמיד הצטיין באותן התכונות, אשר עשוהו לאחד הסיירים הטובים. זכור לנו במיוחד כושרו הגופני הבלתי־רגיל, רעננותו בכל שעות היום ואחרי כל מאמץ, פעילותו ונכונותו המתמדת, מסירותו לתפקיד ולחבריו.

סביבתו ואורח־חייו בפלמ"ח העמידו בפניו דרישות גשמיות ורוחניות, אשר ישותו ותכונותיו תאמו אותן. הוא התבלט ביכולתו, ונבחר למלא תפקיד מיוחד בשמירה על אחד האישים הבולטים בישוב, אשר נשקפה סכנה לחייו באותה עת.

בתפקידו זה, כאשר נדרש באחד הימים לערנות מיוחדת, נתפס על ידי משמר שוטרים בריטיים, כשהוא פוסח על האשטרות להמלט ולהפקיר את עמדתו.

כנאשם בנשיאת נשק חם, נכלא לתקופה לא ארוכה בכלא ירושלים. מן ה"קישלה" הגיעו הדים לחבריו בפל"מח על הצרות אשר גרם לסוהרים באי־רצונו לכוף את ראשו ולהכנע לדרישות ולמנהגי בית־הסוהר הקולוניאלי, ובשמירתו על רוחו הגאה.

עם שחרורו מן הכלא, חזר למסגרת חיי איש פלמ"ח רגילים, ללא מאמצי הסתגלות מיוחדים. אך כעבור תקופה קצרה, נאלץ לעזוב את השרות הפעיל בגלל סיבות משפחתיות.

באותה עת היה ניתוק כזה קשה לכל בחור צעיר, ורבים היו שהתחבטו והתלבטו בין החובה לבית ולהורים לבין החובה המרתקת יותר בפל"מח.

אופייני ל מ נ ש ה: ניתוק זה עבר עליו ללא סיבוכים, אם כי בצער רב עזב את חבריו במחלקה.

מאז שובו לא נזדמנו, אלא לעתים רחוקות. בפגישות נדירות אלה גילה תמיד עניין וערנות בכל הנוגע לנושאי הבטחון והמחתרת, מבלי להפוך את התעניינותו וערנותו ללהיטות מוגזמת אחרי דברים, אשר נותק מהם בעל־כרחו.

עם הירידות הראשונות, לאחר החלטת האו"ם על הקמת מדינת ישראל, הופיע שוב בשורות הפל"מח, כאיש הרזרבה, גאה, בוטח ועליז, שמח לשוב אל הסביבה אותה נטש בעל־כרחו. נצטרף אל מבטיחי השיירות לירושלים.

לאחרונה, ראינוהו במטה הלווי התל־אביבי בתחנה המרכזית, כשתפקידו היה אירגון השיירות המובטחות לירושלים.

כעבור זמן קצר הגיעה אלינו השמועה: בהתמדתו בתפקיד מורט עצבים זה, נתבלט, ונשלח להבטיח את בית הקרן־הקיימת המפורסם ביאזור, על אם הדרך לירושלים. בטחונו במעשי ידיו עשהו חבלן, ובתפקידו זה, בהפעילו מוקש טועה, מצא את מותו, כחבלנים רבים אחרים.

כבוד לזכרו!

שלושים למותו

ה כרתיך מיום לידתך, ולעיני גדלת. מנעוריך הבהבה בך הכמיהה לגבורה. חיוך הבריק בעיניך הגדולות והשחורות, חיוך האושר של ה„צברים" שלנו, הנוסך אור ומפיץ זרם חיים מסביב.

עודני זוכר: בן שמונה שנים היית כאשר ישבנו בביתכם ושוחחנו על בניין בית מגורים בשבילנו. חששנו, שמא לא יספיק כספנו לכך, ואתה הצטחקת ולפתע הגשת לנו ארבעה־עשר הגרושים, דמי־חנוכה שלך, ובלבד שנוכל לגמור את בניין הבית.

זכור לי מעצרך בירושלים, עת היית שומר ראשו של מ ש ה ש ר ת ו ק (שרת), מלאת אז תפקידך בגאון וכל טרדתך היתה לא אימת המאסר, אלא מה יחושו הוריך המסורים, בהודע להם שהבריטים אסרו אותך.

פגשתיך בתפקידים שונים ותמיד בלטו בגרותך השכלית, ועמידתך האיתנה.

ולפתע נפסק הכל. במערכה בבית־דגון.

ולכם הורים שכולים, ע ד י נ ה ו י ש ר א ל, במה אנחמכם? אשריכם, שגידלתם וטיפחתם בן־יקר זה המשמש דוגמה ומופת לגבורת ישראל במדינת ישראל הקמה לתחיה.

זכרו לא יסוף מלב מוקיריו ומעריציו.

חבר.



שלשה חלוצים מהרובישוב בקיבוץ יגור בשנת 1930.
נתן הדס, מאיר פלוט ונח גרשל — על הסוס.
דריי הרוביעשעווער חלוצים אין קיבוץ יגור אין יאר 1930.

משה ציגל / שמואל ציגל ז"ל

רמת־יצחק



שמואל ציגל ז"ל

ב שעת משבר רוחני וכלכלי ששרר בפולין בשנת 1924, נולד שמואלק, חלק קטן מהנוער בהרובישוב, בהנהגתו של מיי־טשה, החל לכפור בהנחיות הבונד והקומוניסטים, שהגולה או עמים זרים מסוגלים לפתור את בעייתנו והחילונו בעבודת־קודש למען ארץ־ישראל, ואני — בתוכם.

שמואלק הקטן נשם עם נשימותיו הראשונות מהאוירה הציונית ששררה בבית. ראוי לציין, כי בזמנים ההם היו בתים, שילדיהם נפרדו בדרכיהם. גדולה היתה, לכן, חרדתי לגבי אחי הצעירים ממני. יהושע כבר היה בתנועת נוער, ואברהם היה עוד צעיר לימים, אך עם פעולותינו האחרונות למען הכנסת הנוער בגיל צעיר לתנועותינו, הושלם מעגל הציונות בביתנו.

שמואלק גדל באוירה ציונית וכבר בגיל 7 זכה לראות בהגשמת האח הצעיר ממני והמבוגר ממנו, שעלה ראשון ארצה, אחרי הכשרה בקיבוץ, בשנת 1931.

בשנת 1933 זכה שוב ללוות אותי ואת אשתי, שושנה, לארץ. בשנת 1935 הצלחנו להעלות את ההורים ואת שמואלק, והוא אז בן 11 שנה. הקליטה בארץ לא היתה קלה. אבי היה כבר בגיל העמידה ועבודות יזומות לא היו מקובלות אז. המעבר ממעמד הסוחרים למעמד הפועלים היה מלווה יסורים.

שמואלק סודר על ידי בבית־הספר "יבנה" בתל־אביב בהנהלתו של מר גולני ז"ל. בקושי שלמנו שכר לימוד ושמואלק הבין זאת.

התחילה מלחמת חבש; חוסר־עבודה וחוסר־פרנסה היו מנת חלקנו. מחנכו של שמואלק, מר צבי ירדני, עודד אותו, בהחשיבו כתלמיד למופת וילד טוב.

בשנת 1940 גמר בהצטיינות את בית־הספר והמשיך בדרך בה התחנך, כמדריך בנוער־העובד. בשנת 1941, בסוכות, בכנס הארצי של הנוער העובד צעד בראש קבוצה.

הוא התחיל לעבוד בבנק אפק בתור שליח ובאותו זמן למד בבית־ספר למסחר והתכונן לקראת תעודת בגרות. באותו זמן הוא פעיל בהגנה וכדי להתאמן בנשק חם, הוא מתגנב לחיל הנוטרים מטעם הועד־הלאומי. בשנים 1942—1946 הוא נוטר בגבעת־רמבם ובצפון תל־אביב. בשנת 1947 הוא נתמנה למפקד קורס מס־כפים בהסואה של נוטרות.

בפעולות ההגנה היה לו בית ההורים לעזר רב. אמא היתה כל היום מקבלת פתקאות ושמרה אותם מתחת לסינר. לא פעם קרה, כשקפץ לרגע הביתה, הגישה לו אמא פתקה במקום אוכל. לא פעם, עזר אבא באמצע הלילה לסליק, בשעת סכנה. הוא היה בין משתתפי ליל־וינגייט, אבי־לבן ובין כובשי יבנה הערבית. הוא עלה לדרגה גבוהה בצבא ההגנה לישראל, מ. פ. של חי"ש תל־אביב, סגן מפקד חטיבת הדרום, שליש של מפקד חטיבת הדרום ואחרי כן מפקד גדוד בחטיבת "גבעתי".

בט"ז בתשרי, 19 באוקטובר 1948, בשעת מבצע יואב, בהתקפה על משלטי כרתיה, פרץ שתי גדרות תיל של המצרים. בתוך עצמת האש של האויב, פקד לסגת, והוא נפגע.

אחד מנושאיו נפגע אף הוא בשעת הנסיגה. שמואלק פקד לעזבו ולסגת.

בי"ב בטבת תשי"א, 21 באוקטובר 1950, הועבר למנוחת־עולמים בבית־העלמין הצבאי בנחלת־יצחק.

הניח אשה, והוא אך ששה חדשים נשוי.

בעזבונו נשארו עבודות בבעיות צבאיות, המוכיחות עד כמה היה מחונן בכשרון צבאי־טקטי מזהיר, הנער העובד, המסור לארץ.

יהי זכרו ברוך!

שולמית ציגל / לזכרו של שמואל

ב שעה שנולד אחי הקטן, פסקנו כל בני־המשפחה, שישמו יקרא בישראל שמואל.

שמואל, או כפי שקראנו לו שמואלק הגדול, הוא הוא שאת שמו רצינו להנציח. שמואל זה דודי היה. צעיר, יפה ואהבתיו. כבר אז, לפני שנים, עת הייתי ילדת בית־הספר, הפך להיות לי דמות נערצת ואגדתית.

בבית הייתי שומעת את הדברים, שנאמרו כמעט מפה לאוזן על ידי אבא לאמא:

— שמואלק רוצה לצאת לקורס בקיץ הזה ומה יהיה? הוא לא רוצה להפסיד עוד קורס בגלל הבית. אבל איך להשאיר את ההורים לבד? ומה יהיה אתם? ופרנסה וכולי...

המלה קורס מעלה לפני, הילדה, כמו לכל ילדי אותן השנים, את שאר המושגים הצמודים: חי"ש, פל"מה, יריות, אמונים, מאסרים, מסתוריי יסודיות, כידוע לכל.

את שמואלק לא הרביתי לראות, אבל סוף־סוף מגיע החופש הגדול ואני בלב חרד מצפה כבר לדעת: היתמול מלוי?

כן, לפעמים הצלחתי... הגעתי לבית סבתא בתל־אביב ושמואלק עדיין בבית. הוא יצא מתל־אביב רק בעוד מספר ימים.

שמואלק כאן ושמואליק שם, רק לא בבית. אופנוע מטרטר למטה, זה לא הוא, זה רק חבר שבא למסור פתק. הסבתא מתהלכת כשהפתק בכיס סינרה. היא אינה אומרת דבר. עוד טרטור של אופנוע והפעם זה הוא. הפתק נמסר.

— תינוקת, מה את עושה כאן כל היום, משתעממת? בארון, מאחורי הספרים — בלשים, את יכולה לקרא, מרשה לך.

פעם לקחני על גבי האופנוע סיבוב מסביב לככר דיזנגוף וחזרה הביתה.

— שלום, ילדה, אני ממהר. והוא כבר איננו.

זה היה מזמן.

ככל שעברו יותר שנים, ראיתיו פחות ושמעתי עליו יותר.

שמואלק קצין, שמואלק איש־צבא. שמואלק אוהב את הצבא, רוצה להמשיך בלימודים צבאיים.

לפעמים הוא מזדמן לביתנו, עם ערב.

אנו מתישבים סביבו, נכונים לשמוע ולשמוע מה יהיה, ומה קרה באמת שם, ומה דעתך?

— אתה, הרי בעניינים שם, אז מה נעשה? שמואל הוא הכל יודע והכל־יכול.

פעם אחת דופקים בדלת ביתנו, כמעט עם אור הבוקר. כולנו מתעוררים בלב דופק.

— מי זה?

אבי ניגש לדלת, התלחשות קצרה. הדלת נפתחת ושמואלק בפתח. בלי דיבורים מעבירני אבא ממטתי ושמואלק בבגדיו שוכב במקומי. אחר־כך נודע לי, שזה היה בליל פעולה בכפר סלמה.

והנה מלחמת השחרור.

מה עושה שמואלק שלנו במלחמה זו? עד היום איני יודעת על כל הקרבות, שהשתתף בהם ועל כל היחידות שהשתייך להן. יודעת אני שהיה בגבעתי ושבקרב על כרתיה נפל.

יודעת אני, שבמותו התגלה בכל גבורתו ועוז־רוחו. בחזרו לטוח האש — להוציא חבר שנפצע — בדרך חזרה, פגע בו המות. יודעת אני, ששמואל שלנו היה נעדר, וימים אלה ימי בלהות היו. שמואל איננו, נעדר, כלום יודעים אתם מה פירוש הדבר?

כמדומני, שנתיים עברו עד אשר באו שנית להודיע. הפעם היה זה לזהוי השרידים. אבזם חגורה למזכרת.

באחד הימים, בהיותי כבר בצבא, בשעת טיול ירדנו מהאוטו להתבוננ במצבה, אחת מרבות, הפזורות בארץ לזכר הלוחמים.

עמדתי למרגלות מצבת חוליקאת והשם שמואל ציגל מתנוסס ממולי. רגע לא הבנתי מה זה? מה פתאום?

הקציו המדריך החזירני מהר לעולם המציאות.

— פה, — הראה באופק הלא־רחוק — פה היה הקרב!

לזכרה של שושנה הופמן*)



שושנה הופמן ז"ל

ב חוץ־לארץ קראנו לה — ריזל. היא בקרה בבית־ספר פולני. למדה בהצטיינות, היה בעולם זר לנו. רק הגחלת היהודית, שהבהבה במשפחתה, עמדה לה כתריס נגד ההתבוללות. זכורני, מה רבתה שמחתה, כאשר הגיעה לקריאת ספרות ביידיש ונתן לה להכיר את ההווי היהודי במקורו.

במשך הזמן התקרבה לתנועתנו והשתתפה בכל פעולות המפלגה וה„חלוץ". מריזל עד שושנה דרך ארוכה של האבקות עם עצמה, ועם הסביבה, עד שזכתה להגשים את שאיפותיה ולעלות ארצה ולהתקשר עם חברה, יהודה הופמן.

קרוב ל־6 שנים חיתה בקיבוץ, היא באה ללא הכשרה לעבודה גופנית, למרות זאת ידעה להעריך את הישגינו, על צלליהם ואורותיהם. בימים הראשונים התלבטה בעבודה ובחברה, עד שהסתגלה לחיינו, הכירה את שפתנו ואת שאלות השיתוף. אט־אט העמיקה לתפוס את מהותם, רכשה את השפה וקראה את הספרות העברית במקורה. עודה מעמיקה שורש ופורשת את נופה — ולפתע נעקרה מתוכנו.

אליהו גרטל

בשבת כ"ז תשרי מתה שושנה בבית־החולים הממשלתי בבני־ברק, הגויה הובאה למחנה עם חשכה. האוטו עם הגופה נעמד ליד חדר־האוכל. מסביב לארון התכנס כל הציבור. אחרי שעה ארוכה של עמידת־דומיה, יצאה ההלויה לאור נרות ופנסים לבית־הקברות. בת 32 היתה במותה.

הפצע עדיין שותת. עוד מתדהדת באזנינו האבקותה בשעות הגסיסה ועדיין נודף ריח האדמה הרעננה מקברה של שושנה, ואף־על־פי כן אינך מאמין, שאכן קרה הדבר. אינך גם מאמין, שבערב סתיו, ארץ־יש־ראלי לוינו, לאור נרות ופנסים, את שושנה אלי קבר.

שושנה! כך היתה רשומה בסידור העבודה. כך קראוה וככה גם הובלה לקבר, אבל בשבילי היא נשארה ריזל. עדיין, הנני רואה אותה בתלבושת בית־הספר, אני זוכר את דעת המורים עליה. בזכרוני נשמרו הערותיה אחרי קריאת ספר וביקור בהצגה.

משפחות שונות היו בגולה, אבל קרובה ללבנו המשפחה העממית. זו היתה מזיגה של דרך־ארץ ופשטות, חרוזה מהמוניות ויחד עם זה רחוקה גם מהיהירות של המשפחות המיוחסות. במשפחה כזאת נולדה והתחנכה שושנה, לא היתה בת־יחידה, אבל משהו מיוחד נוצר סביבה. במשפחה שמו לה לב, ונתנו משיחתה ומעליוותה.

קרובה היתה לתנועת הנוער של ארץישראל העובדת, אבל לא פעילה בתוכה. רוח בית־הספר הפולני והספרות הפולנית השפיעו עליה ומנעו בעדה להתמסר לתנועתנו. משניות זו סבלה ותכופות היתה מדברת על כך בצער, וגם פה חפשה אחיזה, השתדלה להשתלט על השפה, רצתה לחדור לספרות העברית, להשתרש, ולפתע נותק הכל. כה פתאום נלקחה מאתנו וכה פתאום נתיתם בן־ציון הקטן.

מ י י צ ' ה

תמיד היית עליזה ושמחה. האם חשבת, שכל כך מהר לא תהיי בינינו? נקטפת פתאום ביד אכזרית. רק יצאת לשביל החיים רעננה, צעירה וזקופה, והנה, השארת את בנך הקטן והרך. מי יחבב אותו, ינשק אותו, את ילדך שכה אהבת. לווינו אותך בליל־חושך וערפל. דממת מות שררה מסביב. הלכנו צמודים אחד לשני. שכחנו לרגע קט את כל החשבונות היומיים — רק עליך חשבנו. הכל חי והתעורר משנתו ואת, תל קטן, קבר חדש נוסף.

ושמה, בבית־הילדים, ישן בנך, ילדך הקטן, החולם על אמו בחיוך ומחכה ללטוף מידך הרכה והענוגה...

חברת שפיים, מתה בכ"ז תשרי תש"א — בת 32.

*) מתוך עלון פנימי של קיבוץ שפיים משנת 1941.

על שרה פרומר – אחותי



שרה פרומר ז"ל

ש רה נולדה קרוב למלחמת העולם הראשונה בהרוביושוב. ימי ילדותה עברו עליה בסערת המלחמה.

עירנו, השוכנת על־יד הבוג, סבלה קשות. משנת 1915 עד 1920 התחלפו הצבאות כמה פעמים.

התקופה הזאת עברה עלינו תוך רעב ומחלות ושרה, אז ילדה קטנה, סבלה מחוסר תזונה.

החיים הסדירים התחילו עם התבססותו של השלטון הפולני. ברחוב היהודי התחילה להתארגן פעולה ציבורית, נוסדו מפלגות ונופד גם בית־הספר העברי „תרבות".

החדרים העדיפו לשלוח את בניהם (ביחוד את בנותיהם) לבית־הספר הפולני ומכיון שהורינו היו חרדים, שלחו את שרה לבית־הספר הפולני.

תנועת הנוער הראשונה בעיר היתה של „השומר הצעיר". גרעינה — תלמידי „תרבות" ומסביב לגרעין התחיל להתלקט עוד נוער. על־פי־רוב נוער לומד ושרה הצטרפה ל„השומר הצעיר". כעבור כמה שנים, כשהתבגרה קצת, הדריכה קבוצה יותר צעירה ממנה.

הבית שלנו היה בית דתי, וכרגיל בבתים כאלה, היתה מלחמת אבות ובנים בשטח הדת. כל ילד וגם הזמן הרגילו את ההורים לקצת ויתורים. ובשוה הגיע עד לשרה (היא היתה הצעירה מכולנו והחמישית), היה לה כבר חופש מלא. בהיותי כבר בארץ, היתה שרה כיתבת לי איך שחבריה וחבירותיה מתאספים אצלנו בבית ומבלים יחד. לא יכולתי להאמין שאחד מילדינו יצליח להביא למהפכה כזאת.

כשנסעתי ארצה, עזבתי את שרה כנערה.

את שרה הבוגרת, האדם, התחלתי להכיר פה בארץ.

אמנם אחת מן השורה, אבל עמלה, נאמנה ומסורה. מסירותה ודאגתה לקרובים, למכרים ובודאי גם למשק, היתה ללא גבול. ואנחנו כל כך אהבנוה. וגדול מאד הכאב בלכתה מאתנו, בלא עת.

אחיה — מ ש ה

ציוני קברים של יוצאי הרובישוב בהר־הזיתים

לפי „חלקת מחוקק" לאשר ליב בריסק

א. חלקת הרבנים — מחברת ב — שורה ט — מצבה ט:

פ"נ[1] האשה הרבנית הישרה במדות מ' שרה בת ה"ג ר' יוסקא מרובישוב ואלמנת הר' הג' מריקע זצ"ל נלבע"ב כ"ז תשרי התרי"ב תנצב"ה (1848).

ב. חלקה ה' — שורה י"ג — מצבה ט"ו

פ"נ האשה החשובה והצנועה מ' גליקיל דבורה בת הר' יחזקאל ז"ל, אשת הר' קאפיל־גש מהרובישוב. נלב"ע ב' סיון שנת תרמ"ז (1887), תנצב"ה.

ג. מחברת ב — שורה י"ג — מצבה ה

פ"נ האשה אסתר מקאזמיר בת ר' דוד מענדי לסבורג מרובישוב נלב"ע ז' שבט, תרנ"ז (1897), תנצב"ה.

ד. חלקה ח — שורה י"ג — מצבה י"ז

פ"נ הר' הישיש, בקי בששה סדרי משנה מוה' יוסף יעקב קאפיל בהר' יקותיאל מהראבישאוו, נלב"ע ט"ז ניסן תרנ"ב (1892) תנצב"ה.

1) פה נטמן.

2) נלקחה לבית־עולמה.

אברהם צימערמאַן / ארגון יוצאי הרוביעשאוו אין ישראל

גבעתיים

ון ס׳האָט זיך אָנגעהויבן די מאַסן־עליה פון דער שארית־הפליטה, זיינען אויך עולה געווען אונזערע לאַנדסלייט פון הרוביעשאוו. ווי יעדער נייער עולֿה, וואָס קומט אין לאַנד, האָבן אויך זיי געוזוכט הרוביע־שאָווער לאַנדסלייט, כדי גענינען פון הילף ביים איינאָרדענען זיך אין לאַנד. צוזיש די ותיקים אין לאַנד זענען אַמייסטן געווען באַקאַנט די חברים: ברוך יאַנאָווער, יעקב כהן, שמריהו מינץ, יוסף שטאַקהאַמער, און צבי האַלבערשטיין.

די אויבנדערמאַנטע זיינען געקומען צום באַשלוס, אַז עס איז נויטווענדיק צו שאַפן אַ קערפערשאַפט, וואָס זאָל זיך פאַרנעמען מיט די נייַ־געקומענע. אַזוי אַרום איז דעמאָלט געשאַפן געווארן דער ארגון יוצאי הרוביעשאוו. אין משך פון דער צייט איז דער קאָמיטעט אויסגעבריי־טערט געווארן, און ביים היינטיקן טאָג איז זיין צוזאַמענשטעל פאָלגענדער:

ברוך יאַנאָווער, אַדוואָקאַט אפרים שטיך, אברהם צימערמאַן, בלומע וואַסער, העלמאַן וואַקערמאַן, יעקב כהן, שמריהו מינץ, משה מאַסקאַל, צבי פאַכטער און יוסף שווארץ.

אין רעוויזיאָנס קאָמיסיע: דוד אברמאנט, מרדכי דיאַמאַנט.

ביים היינטיקן טאָג געפינען זיך אין ישראל העכער 500 פאַמיליעס פון הרוביעשאָווער לאַנדסלייט אין פאַלגענדע ערטער:

אין תל־אביב, חולון, בת־ים	250	פאַמיליעס
〃 חיפה און אומגעגנט	100	〃
〃 רמת־גן און אומגעגנט	75	〃
〃 השרון והשפלה	75	〃

די טעטיקייט פון קאָמיטעט דריקט זיך אויס אין 2 פאַרמען. די ערשטע פאַרם איז די מאַטעריעל.

דער קאָמיטעט האָט אין משך פון זיין טעטיקייט אַרויסגעגעבן 115 הלואות איוך שיכון און קאָנסטרוקטיוויע צוועקן, ווי קויפן אַ מאַשין צום נייַען, דינגען אַ געשעפט, אויף אַ סכום פון העכער —13000 לירות. די הלואות ווערן געגעבן אויף 2 יאָר אָן פּראָצענט.

איינמאַליקע שטיצעס

מיט דער עלייה זיינען אויך געקומען עלטערע פּערזאָנען, וועלכע געפינען זיך אין בתי־אבות, אַדער פּריוואַט און וועלכע וועגדן זיך צום קאָמיטעט נאָך איינמאַליקע שטיצע. 38 שטיפּ זענען אַרויסגעגעבן געווארן אין משך פון דער צייט אויף אַ סכום פון —1010 לירות.

די צווייטע פּאַרם פון אונזער טעטיקייט איז די געזעלשאַפטלעכע.

אזכרות

דער קאָמיטעט אַרדנט איין יעדן יאָר אין טאָג פון ליקווידאַציע פון געטא



דער פרעזידיום פון אָן אזכרה־פאַרזאַמלונג געווידמעט די הרוביעשאָווער קדושים. נשיאות של אספת־אזכרה לקדושי הרובישוב בתל־אביב.

שטייען: יוסף שחארץ, הערש מאכטער, בוני יאנאווער, אברהם צימערמאן, אפרים שטיך, מרדכי הורביץ, משה גראסמאן, מייטשע האפמאן, העלמאן וואקערמאן.

הרוביעשאוו, כ״ט סיון, די יערלעכע אזכרה צום אַנדענק פון די קדושים.

די אזכרות זענען אַ צוזאַמענטרעף פון לאַנדסלייט, וואָס האָבן נישט די מעגלעכקייט זיך טרעפן אין משך פון יאָר. אויף די אזכרות זיינען מיר אויך מזכיר די נשמות פון די לאַנדסלייט, וואָס זענען נפטר געווארן אין משך פון יאָר.

מצבת־זכרון

דער קאָמיטעט האָט געשטעלט אין מרתף השואה אין ירושלים אַ מצבת־זכרון פאַר די קדושים פון אונדזער שטאָט און אומגעגנט.

הסוכנות

דער קאָמיטעט שטייט אין פאַרבינדונג מיט דער אַפּטיילונג פון מדור לחיפוש קרובים ביי דער סוכנות, וועלכע העלפט געפינען קרובים אין באַקאַנטע, וואָס ווערן געזוכט פון אויסלאַנד.

התאחדות עולי פולין

דער אירגון איז אָנגעשלאָסן אין התאחדות עולי פולין, וועלכע גיט שטיצע און ראָט די ניי־געקומענע עולים פון פּולין.

אינטערוויענצן

דער קאָמיטעט האָט פיל געטאָן פאַר אַ סך לאַנדסלייט, וואָס האָבן זיך געניטיקט אין אינטערוויענצן אין געוויסע אנשטאַלטן, וועו ס׳האָט זיך געהאַנדלט וועגן אַרבעט און שיכון.

מסיבות און נשפים

דער קאָמיטעט האָט אינגעאַרדנט אַ פּורים־אָוונט, מיט דער באַטיילינונג פון 300 לאַנדסלייט, אַ מסיבה אין גבעתיים און אַ מסיבה געווידמעט דעם יזכור־בונד. אָפֿע אויבנדערמאָנטע פאַראַנשטאַלטונגען זיינען מיט גרויס צופּרידנהייט אויפגענומען געווארן דורך אונזערע לאַנדסלייט.

פּנקס־הרוביעשאָוו

דער אירגון האָט זיך געשטעלט פאַר אַן אויפגאַבע אַרויסצוגעבן דעם פּנקס הרוביעשאָוו, וואָס זאָל פאַראייביקן אונזער געווען, אונזערע היימשטאָט, אירע פערזענלעכקייטן, אינסטיטוציעס, פאַרטיין, שטיבלעך און קלויזן.

צו דעם צוועק איז געשאַפן געווארן אַ ספּעציעלע ועדת הספר פון פאָלגנדע חברים:

ברוך יאַנאָווער, יוסף עפשטיין, מרדכי הורוויץ, מייטשע האָפמאַן, בלומע וואַסער, משה ציגעל, אברהם צימערמאַן.

רעדאַקטיע קאָלעגיום:

ברוך קפלינסקי, ברוך יאַנאָווער, מרדכי הורוויץ, מייטשע האָפמאַן, אברהם צימערמאַן.

מיר ווילן ביי דער געלעגנהייט אויסדריקן אונזער דאַנק דעם יזכור־בונד־קאָמיטעט אין אַמעריקע פאַר זיין מאַטעריעלער הילף ביים אַרויסגעבן דעם בוך, ווי אויך אָפֿע לאַנדסלייט אין ישראל, וואָס האָבן זיך באַשטייערט אין אַזוי אַרום דערמעגלעכט דאָס ערשיינען פון בוך.

עדינה להב / מערבות סיביר לארץ־ישראל*)

ראשון־לציון

ב היותי בת שבע וחצי, ידעתי כבר טעמו של סבל. אחותי הקטנה מתה עלינו פתאום. אמי הפכה כולה שיבה. אני זוועתי עד עומק נשמתי, נשארתי לבדי, בת יחידה, חולנית וחלשה. שפע של אהבה, דאגה ומסירות ללא גבול — היו נחלתי.

בשנת 1939 פרצה המלחמה ועדיין לא מלאו לי שמונה שנים. ים של יסורים ופורענויות ניתך על ראשנו. אבא נמלט ללודמיר, שהיתה נתונה לשלטון סובייטי. אחריו הגענו גם אנחנו, אמא ואנוכי.

השלטון הסובייטי ראה בנו „אויב מספר 1" וגרש אותנו למרחק מאה ק"מ מהגבול. אולם למעשה הגענו בנדודינו עד ללב הטייגה בסיביר.

הוציאו נגדנו גזירות רבות, יום יום וגזירתו. נשים הפגינו — כשתינו־קות בזרועותיהן. פעם הושיבו הגברים את הנשים ואת הילדים בעגלות עץ רעועות, רתמו את עצמם לעגלות וככה נסעו נסיעת־הפגנה בחוצות העיר. כל זה לא השפיע על השלטון הסובייטי. שישנה את יחסו לפליטים. לבסוף, התארגנה הפגנה של גברים לבד; מיד פוזרה בכח וכל המפגינים נכלאו בבתי־סוהר, כ„אויבי העם".

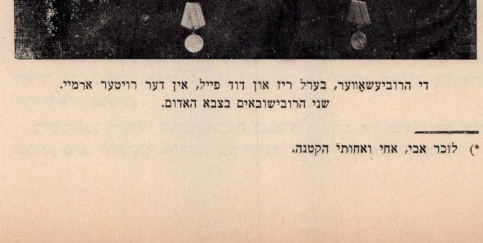
תמצאי בעל אחר

רוחו של אבא לא נשברה. הוא האמין ביום המחרת הטוב שיגיע. הוא אהב את החיים והאמין בחיים. כל דאגותיו היו נתונות לחינוכי: הוא דאג שלא אשכח יידיש, אותה למדתי בבית־ספר „תל־חי" בהרובישוב, והיתה יקרה לו מאד. הוא בקש ממני לכתוב כל יום משהו לפי טעמי ובשום פנים לא הסכים להציע לי נושא משלו. זוכרת אני, שכתבתי פרקים נלהבים על חיי המשפחה השלווים שלנו בהרובישוב לפני פרוץ מלחמת הדמים האכ־זרית. כתבתי על תקופת המאסר של אבא, על דרך הנדודים לסיביר ועל החיים הקודרים בלב הטייגה. השורות נתמלאו מהר, כאילו נכתבו מאליהן. כאשר גמרתי לכתוב את הפרק הראשון, רציתי למקום עבודתו של אבא והקראתי לו את הכתוב. ציפיתי לראותו שמח, אולם אבא נשאר ללא תגובה, רק עיניו הבריקו. לאחר רגעים אחדים החליק על ראשי ואמר לי:

— צרטלה! המשיכי לכתוב. גם אמא נשקה לי והוילה דמעה; וככה המ־שכתי לכתוב יום־יום ביומני.

הורי יחסו חשיבות רבה ליומני. יום־יום בשוב אבא מעבודת הפרך ביער, בטרם החליף את בגדי העבודה, היה לוקח בידיו את יומני ומקריא לאמא את הפרק שנוסף במשך היום. היה קורא את הפרק פעם ופעמיים, כאילו שאף מיומני כח להמשיך בחיי הסבל שלו.

פתאום חלה אבא ולאחר ששכב שלושה ימים בבית, הותר לו, לפי החוק,



די הרוביעשאוער, בערל ריז און דוד פייל, אין דער רויטער ארמיי.
שני הרובישובאים בצבא האדום.

*) לזכר אבי, אחי ואחותי הקטנה.

לנסוע לביקור אצל הרופא. אבל לא היתה תחבורה להסיעו והסוסים היו עייפים...

— מה את בוכה? — אמר קצין המקום לאמא — ימות, תמצאי בעל אחר, אבל סוסים אחרים לא נקבל.

מי השב, מי פלל שהקיץ הקץ על אבא הטוב? הטייגה האורה גזלה ממ־נו את אבי היקר, והוא רק בן 39. לא הבינותי, לא האמנתי, חכיתי לשובו, אך אבא לא שב.

השחרור מסיביר. כל ידידינו אורזים את חפציהם, מסדרים את עני־ניהם, נפרדים ונוסעים. אנחנו לא ידענו לאן לפנות. עוד מעט ושערי המ־חנה נסגרים. בכיתי יומם ולילה. לא רציתי להשאר בטייגה, וזה, כנראה, הכריע. נפרדנו מקברו של אבא. בודדות, שבורות, חלשות ורעבות נטלנו את מקל הנדודים ביד.

האשה הזו לא נתנה לך למות

נסענו ונסענו. רעב, לכלוך וכינים היו בני לווייתנו. בדרך חליתי. החום עלה למעלה מ־40 מעלות. שכבתי בלי הכרה. רופא שבדק אותי, צוה להוריד אותי מהקרון ולהכניסני לבית־חולים. זה היה באיזור, שלאנשים „חפשיים" מסיביר, אסור לשהות בו, כך, שלאמי אסור היה להשאר ליד מטת בתה החולה. לא הסכמתי להפרד מאמא. ידעתי, שלא אחזיק מעמד בלעדיה. בכל רגע, שחזרה אלי ההכרה, נאמתי בפני 40 הנוסעים בקרון של בהמות, והסברתי להם את הרגשותי. הנוסעים רחמו עלי והחליטו להח־ביאני ולא להודיע לשלטונות על מחלתי, שהיתה מדבקת. במצב זה „נס־חבתי" 3 שבועות.

סוף־סוף נקבע הקולחוז למגורינו, בעיר, שבסביבת הקולחוז, היה בית־חולים לשם הכניסוני. מיד הודיעו לאמא, שאני חולה בשלש מחלות, שכל אחת מהן לחוד מהווה סכנת חיים. גם לא תלו בי תקוות, שאשוב לאיתני. התיחסו אלי כאל מי שהולכת למות. בגלל זה היה גם לאמי יחס מיוחד. היא הורשתה לעמוד כל היום מאחורי החלון, ובלילה הסתירו אותה מתחת למטתי. כולם מלאו פיהם צחוק, כשראו את שפע המאכלים שמביאה לי אמא.

— חבל על זאת, מוטב שאת בעצמך תאכלי — אמרו לה בפשטות. היו אלה ימי רעב איומים ואמא מכרה את חפצינו והביאה אלי „מכל טוב".

זה היה 5 חדשים לאחר מות אבא. המשבר עבר ואני נשלחתי „הביתה", לקולחוז. כולם ראו בזה „מעשה נסים". לא היו חולקים שזה בזכות אמא.

— האשה הזו לא נתנה לך למות — אמרו בבית החולים. מאין לקחה את הכוח הזה?!

כאשר הבראתי, המשכנו בנדודים. לא פעם נאלצנו להפרד זו מזו, כדי שאני אהיה בין ילדים ואוכל ללמוד משהו. הייתי בשני בתי־יתומים. בסתר הבאתי את מנת לחמי לאמא. ואמא בחיוך קל, החזיר עמוק ללב, היתה מח־לקת את הפרוסה לשנים ונותנת לי את המוצית היותר גדולה.

הגענו לפרונזה, בירת קירגיזיה. בגיל 12 נכנסתי לעבוד בבית־חרושת לסריגה. עבדתי 12 שעות בכל יום — מאמץ מלחמתי.

במשך הזמן אפשרה לי הנהלת בית־החרושת לבקר בבית־הספר, כמובן, שזו היתה „הליכה בסתר". מחצית היום למדתי ובמחציתו השניה הייתי צריכה להשלים את הנורמה של עבודת יום מלא. היה זה דבר בלתי־אפשרי מבחינה פיזית, ואמא היתה סורגת בחשאי במקומי.

בימים אלה קרנה אמי, היא היתה מאושרת, שחזרתי לטעום טעם ילדות על ספסל לימודים.

לאחר יום עבודה בבית־החרושת, היינו צריכות לדאוג לפרנסה, והפר־נסה היתה קשה ומסוכנת. בסתר מכרנו את מנת הלחם, שקבלנו עבור העבודה, ובכסף קנינו מאכלים זולים. אימת בית־הסוהר רבצה על אמא יום־יום בגלל „פשעים" אלה. גם בבית המשכנו בסריגה, על מנת להרויח ולמלא את החסר. העבודה היתה בשעות הלילה, ליד אור של מנורה הע־שויה מבקבוק קטן של רפואות ובו פתיל מחוטים. רק לעתים רחוקות היה

הבקבוק מלא נפט. על־פי־רוב היה חציו ממולא מים ורק למעלה צף הנפט.

היה זה ערב חורפי, בחוץ קור ושלג. נעוּלה נעלי בד רצתי על מנת לשאול ספר מחברה (תמורתו הייתי עוזרת לה בחשבון), למחרת התקיימה בחינה חשובה בבית־הספר. שבתי עם הספר בידי ובשמחה ישבתי ללמוד. אך הספקתי לקרוא את שני המשפטים הראשונים, והנה כבתה ה„מנורה". הנפט אזל ולא יכולתי להמשיך. נשברתי כולי. השתערתי על המטה והתפּרצתי בבכי. היה זה בכי מר של ילדה חסרת ישע.

— טפשונת — אמרה לי אמא — בגלל שטות כזו את בוכה? אמנם אי־אפשר ללמוד את השעור מתוך הספר, אולם אפשר ללמוד לדקוד! היא הקימה אותי בכוח ממטתי, ולימדה אותי לרקוד.

בתקופה זו לא ידעתי מה זה צחוק. לאחר מותו של אבא חדלתי לצחוק. למעלה משנתיים לא צחקתי. אמא עשתה הכל על מנת לעודד אותי, על מנת להחזיר בי את שמחת החיים. תמהה אני עדיין מנין רכשה אמא את המרץ הזה? אף פעם לא ראיתיה עייפה, או מיואשת. תמיד היתה מלאת חיים. אמנם לא מעט סבלה בגלל טוב־לבה, אולם כל זה לא גרם לשינוי בהתנהגותה.

— אלה דברים קטנים — היתה אומרת לי — צריך למצוא את הטוב בכל אחד ואחד. מעיין של אהבה נבע בלבה. כל כך ידעה לאהוב!

המלחמה נגמרה. הורשינו לשוב לפולניה — „הביתה". הלילה שלפני נסיעתנו היה לנו לליל־נדודים. ישבנו ליד האח המהבהב ושרפנו את כל שמונת המחברות של יומני. אני הקראתי אותם לאמא מהתחלה ועד הסוף. כל דף שגמרתי להקריא תלשתי ובמו ידי השלכתי לאח והאש אחזה בו מיד. אמא ישבה כשהיא נשענת עלי, ובכתה, בכתה בלי הרף... זה היה סופו של „החומר האסור", לפי ראות עיניה של ממשלת ברית־המועצות.

דרך פולין וקפריסין לארץ־ישראל

הגענו לפולניה. את ביתנו מצאנו. האדמה היתה רוויה דם יהודי והאנטישמיות השתוללה. מיד החלטנו להמשיך. בדרכנו לארץ־ישראל, נכנסתי להכשרה. שוב נפרדנו. לעתים נפגשנו ולאחר מספר שעות — שוב נפרדנו. הפרידה האיומה הזו! כל־כך לא רציתי להפרד ממנה. כל פרידה היתה הורסת אותי ואמא ליוותה אותי תמיד בחיוך, אם כי עיניה היו מוצפות דמעות.

— צרטלה, שמרי על עצמך! — היתה מסיימת את דברי הפרידה שלה.

הגעתי לקפריסין בעלייה ב' ואמא יצאה אחרי ארצה ו„למזלנו" עלה בחלקה להיות בין אנשי „יציאת אירופה". הבשורות הראשונות על הנעשה „ביציאת אירופה" נתקבלו בארץ ממכתביה אלי. בכל פעם, שהיו מגיעים לאיזה חוף, היתה אמא משליכה ליבשה כמה מכתבים.

— אולי ירים אותם מישהו, אולי יימצאו אנשים טובים, ידביקו בולים וישלחו אותם לפי הכתובת הנכונה — היתה אומרת לשכנותיה.

ובאמת, כך היה. הגיעו אלי מכתבים רבים. כל פעם היו באים אלי שליחים מהארץ, אשר פעלו בקפריסין, ומבקשים את מכתביה. כל המכתבים היו מלאי תקוות. פתאום נעשתה אמא פטריוטית, ציונית. קשה היה להאמין, שאלה מכתבים רגילים של אם לבתה. במכתביה נראתה אמא כאילו נואמת על הארץ ועל אמונתה האיתנה. פעם קבלתי במחנה עתון „דבר" מן הארץ, ובו נדפס מכתב של אמי. גם ברכה חבס פרסמה אחד ממכתביה בספרה „הספינה שנצחה".

צרטלה, רק את נשארת לי בעולם!

אמא זכתה לראות אותי בארץ־ישראל במו עיניה.

— צרטלה, זאת את?! ושפתה כאילו נאלמה. רק בכתה ובכתה.

ישנתי במטה אחת אתה, כדי שתחוש בי, ולמען שתרגע. כל הלילה חבקה אותי, הסתכלה בי, ובכתה. לא האמינה שזכתה ליום גדול זה.

כל כך טוב נקלטה אמא בארץ. שמחה על כל דבר.

— כולם, כאן, יהודים — היתה משננת. כל דבר היה קרוב לה, יקר לה. כל דבר גרם לה שמחה ואושר. מאד התרגשה, כאשר ראתה אותי מחזיקה רובה בשעת האמונים. אך מיד התגברה ואמרה:

— אח! לו הייתי יותר צעירה, הייתי מתגדבת, ובעצם מה חשוב הגיל? לא רצתה לראות אותי ממלאה „בקבוקי מולוטוב" וכאשר היתה מסתכלת בי בעבודתי זו, רעדו ידי. זכרתי היטב את משפטה המסביר לי הכל:

— צרטלה, רק את נשארת לי בעולם כולו.

היא ידעה להיות לי לחברה טובה. שתינו היינו מפטפטות וצוחקות יחד. צעירה היתה אמא ברוחה. היא ידעה להיות חברה לחברותי. רקדה אתנו, התלוצצה אתנו, וצחקה כמונו. כל כך טוב היה לי אתה יחד... אולם השמחה היתה קצרה... רק 10 חדשים היתה בארץ ושטף דם במוח הפיל אותה לעד. ביום הולדתה ה־48 לוויתי אותה לדרכה האחרונה.

— אין אדם אשר הכיר אותה, ולא אהב אותה בכל לבו — אלה היו המלים האחרונות של ההספד, שנישא על קברה.

לייביש פרוסט / לדמותה של העליה החדשה

בת־ים

מ־500 המשפחות של הרובישובאים בארץ, חלק נכר הגיע לפני מלחמת העולם השניה. עליה זו ברובה היא ציונית־סוציאליסטית לפי השקפתה.

לעומת זאת, העליה שהגיעה עם קום המדינה היתה ברובה רחוקה מהציונות וחלק נכר ממנה אף נלחם בה.

בימי השואה והנע־ונד חל המשבר הגדול בהשקפתם של ההרובישובאים, שכל חייהם פנו עורף לתנועה הלאומית.

הם, שרידי השואה, הבינו, שפולין אינה יכולה לשמש להם בית ולכן פנו למערב ומשם דרך גרמניה הגיעו לישראל.

לא קלה היתה ההחלטה, בפרט לאלה, שהכו שרשים בכלכלת פולין ובחברתה ולהם קשה היתה הפרידה.

גם בהגיעם ארצה, נתקלו העולים החדשים בקשיים לא מעטים. המדינה היתה צעירה, כלכלתה לא מבוססת ומכשולים רבים נערמו בדרכם של העולים החדשים. אולם לאט־לאט התאוששו העולים החדשים. מבתי־עולים הם עברו למעברות ומשם לשיכונים ברחבי כל הארץ. רק בודדים נואשו והתדפקו על דלתות הקונסוליה הפולנית.

כאן, בישראל, נזקפה קומתו של העולה מהרובישוב. כאן הוא הרגיש את עצמו כמו בבית. לא נסבל, אלא שוה־זכויות.

העוני שהיה בן־בית בעיירה הפולנית, פנה עורף לחיים בעלי רמה ותרבות.

לאחר גלי העליה בשנים 1948, 1950 נפסקה העליה מפולין, אבל היא חודשה בשנת 1957.

פולין נוכחה לדעת שיותר מדי אברמוביצ'ים הגיעו לעמדות־מפתח במדינה, ולכן החלה להרחיקם מתפקידיהם.

בעקבות שנוי זה התירה גם את עליתם של יהודיה.

בין העולים היו גם הרובישובאים. חלק מהם נשא נשים נוצריות בימי הנע־ונד הגדול והללו עלו עם בעליהם וילדיהם. העליה הזו מצאה כבר תנאים לגמרי אחרים. לא בית־עולים ולא מעברה, אלא ישר לשיכון.

הצנע, שהציק לעולים הראשונים, פנה את מקומו, אולי לא לחיי רוחה. אבל לחיים תרבותיים בעלי רמה.

ההרובישובאים בארץ השתלבו בכל עִנְפֵי המשק והחברה. את פרנסתם האויר הם השאירו מאחורי גום, חיים את חיי הארץ, שמחים בשמחתה ומשתתפים בצערה.

ביום השנה לקדושי הרובישוב הם נפגשים ומעלים את זכרונם של אלה, שנמנע מהם להשתתף בבניינה של מדינת ישראל החפשית והעצמאית.

יוסף שוואַרץ / יארן פון נע־ונד

תל־אביב

דעם ערשטן שריט, וואָס האָט מיך אויסגעפירט פון מיין היים, האָב איך גענאָמען אין דעצעמבער 1939. ס׳איז מיר קלאָר געווארן, אז אַלץ וואָס עס איז געבליבן הינטער מיר איז פֿאַרשוווונדן אויף אייביק. ס׳האָט מיך געמאַטערט דער געדאַנק: אפשר צוריק אַהיים?

אָט, בין איך שוין פֿאראיינוואָט אליין און איבערגעלאָזן אַזא ליבע, ווארעמע היים, וואָס כ׳האָב מיט אזוי פיל מאַטערניש צעבויט.

איך פֿאָר זיך ראַטעווען. איך פֿאָר צו דער גרענעץ.

אַרייַנקומענדיק אין וואַגאָן, באַפֿאַלט מיך אַן אומעט. דער פּייַך פון לאָקאָמאָטיוו רייסט מיך אָפּ פון מיינע ליבסטע און איך שוועב צווישן הימל און ערד. עס גייען פֿאַרבי מענטשן, כ׳זע די שטאָט און א ווייטיק מיט א רחמנות צו זיי און צו מיר פילט אַן מיין גאַנץ אינזן.

אָט איז דער צענטער, ווו דאָס רוב אינוווינער פֿאַרזאַמלט זיך. אלט און יונג. סוחרים אין בעלי־מלאכות, יידן וואָס לייגן צו אן אויער — א נייעסל אַהיים צו ברענגען. אָט איז שלמהלע באטשיס געוועלב. און אָט איז ער אַליין, שלמה באטשיס. ער שיט „תורה" צעפלאַצט צו ווערן, און אַרום שטייען יידן און צעגייען זיך פון מתיקות.

גרויסע סוחרים האָבן זיך זייער ווינקעלע. אָט איז בער אפּעל, יאנטשע פּרע, משה הויזמאן, מאיר וואקסמאן — מען דערציילט נייעס, שטאָט־כראניק, א ווייץ, א רכילות, א שפּאָס אויף צייט־פֿאַרטרייב, נאָך א גאַנצן טאָג מסחרן. נישט־קשה, מ׳מעג זיך מאכן א ביסל לעבעדיק.

שפּיכלער־יידן קומען הערן: ווייפל, א שטייגער, האָט געצאָלט רע־געלס מיל, און וויפל צאָלט פּרידלענדערס מיל, און וואָס „זאָגט" עפּעס לעמבערגער!

— משה, אַצעל, אברהמלע, האָסט עפּעס געהאָט הינטן א פֿאָר גוטע זשלאָבעס?

אָט איז משה וואַרמאַן, דער פֿלאָקס־סוחר, מיטן אויפגעשטעלטן קאָלנער סיי זומער, סיי ווינטער און די קאָפּאָטע אַנגעפּיקעוועט מיט פֿלאָקס מכל המינים. מיטשלע פּוי מיטן קליינעם בערדעלע, מיט א פֿאָר כיטרע אייגלעך זוכט עפּעס. שמואל זיידס פאָטער, פּי־שלע גינזבורג, און שמעון בענקלס זוכן זיך אַרום.

— נו, ווי אַזוי איז דורכגעגאַנגן דער וואַגאָן?

— הע, זאָגט ר׳ משה. און אַז ר׳ משה זאָגט — איז געוואָגט. א קרענק וועלן זיי ביי אים זיך דערווייסן.

און אָט זיינען יינגלעך און מיידלעך, מאָכן פול די גאַסן און זוכן זיך אַרום. און דאָרט וווּ ס׳איז פּריילעך — געפינט מען זיך. עס רוישט, ווי אין א בינשטאָק. וועמען גליסט זיך אהיים גיין? אָלע קענען זיך, זיינען היי־מיש, נאָענוג. ס׳איז פּריילעך, ס׳איז א טייער, אנגענעם שטעטל.

און אָט איז שאול אבלעס — דער אמתער „קעמפּער" מיט גאָט אַליין. אָט שיט ער פּעך און שוועבט אויף רעליגיע אין אויף די גלויביקע:

— יידן, נאָראַנים, רעדן זיך אין א גאָט מיט נאָך אזעלכע שמאכטעס... און אויב עס פֿאַלט אים אַריין אין די הענט א יד, א חסיד, גייט ער שוין קיין לעבעדיקער פון אים נישט אַרויס.

א צוויי טריט וויטער — שימלע פון דער בודקע. עס איז לעבעדיק, פול מיט יוגנט. מ׳קנאַקט דאָ דיניקערן פראָנק און פּריי, נישט קרעמ־פּירט; מ׳גיט עפּעס צו לייזן, און דער גלעזעטער הילכט און פֿאַרווישט די גאָס. ביז שימעלע געפינט זיך אן עצה, ווי אזוי פון זיי פּטור צו ווערן, נעמט ער דעם בעזעם, הייבט אָן קערן, דער שטויב הייבט זיך אויף און דאָן פֿאַרשטייט די יוגנט, אז מ׳דאַרף זיך אפּטראָגן פון דאָנען.

אויף דער פֿאַנסטקע גאָס גייען שפּאציר יידן, וואָס ווייל נעניסן פון פּרי־שער לופט. די גאָס ציט זיך לאַנג, ווי דער יידישער גלות. דאָ באַגעגנט מען זיך מיט אַרבעטער־יוגנט, מיידלעך מיט זייערע באַשערטע. די גאָס, מיט גרינס און מיט בויימער, גיסט אַריין מיט די שפּאציערער א געפיל פון האָפענדיקייט און באפרייט פון טעגלעכע דאגות. פאַרליבטע פֿאַרלעך שלייכן דאָ אַרום באַאויבערט פונעם אַרום. אַרויסגעכאפט זיך פון די ענ־גע גאַסלעך, פון צונויפגעדריקטע היזלעך, ווערט מען דאָ פון דער לופט אויפגעמונטערט. דאָ קען מען גיכער זיך אויסדריקן מיט א העכער וואָרט, מיט אַן איידעלער פֿראַזע, נישט ווי אין וואַרשטאַט, אַדער אין געוועלב.

ער לויפט, דער באַן, פֿאַרבי פּעלדער, וועלדער, גערטנער, סעדער, דערפֿער און שטעטלעך. אָט, איז דער בראדיצער וואַלד, אזוי שטיל, אזוי רויק. דאָ זעט מען נישט די נאָצישע בעסטיע — אפשר דאָ זיך אפֿשטעלן? אפשר דאָ זיך באַהאַלטן עד יעבור זעם? ס׳זיינען שוין פֿאַרבי אַלע באַקאַנטע, נאָענטע דערפֿער, שוין פֿאַרבי וווּרבקאָוויטש, נישט וויט פון מיין געבורטס־אָרט, עס פליען פֿאַרבי פּרעמדע, אומ־באַקאַנטע ישובים און דאָס הארץ גייט אויס פון בענקשאפֿט.

ביסלעכווייז הייב איך אַן זען מיינע מיטפֿאָרער. כ׳בין א יחיד צווישן א מאַסע היימלאָזע. שפּעטער וועט א נאָטע, קריגנדיק זיך מיט א נאָטער, זאָגן: אפילו א בזעזענינע וועט דיך נישט וועלן נעמען!

אין אזוי איז מען בשלום אריבער די סאָוויעטישע גרענעץ. עלנטע שטיינער. קיינער פֿאַראינטערעסירט זיך נישט מיט דיר, קיינעם גייסטו נישט אַן. אָט ערשט נעכטן זיך געבאַדן אין גליק, אין הימישע וואַרעמ־קייט און אַטמקיט, אין עשירות און דאָ — אפילו נאָענטע, גוטע באַקאַנטע באַמיען זיך דיך נישט צו קענען. דאָס איינציק, וואָס קען מיר העלפן, איז דאָס ביסל געלט און שוה כסף, וואָס כ׳האָב באַווייזן מיט מיר מיט־צונעמען.

אין לעמבערג

כ׳בין שוין עטלעכע טעג אין דער גרויסער, שיינער שטאָט לעמבערג, כ׳בין עלנט און פֿאַרצווייפלט, און אָט וואַנדערנדיק אזוי איבער די גאַסן, באַגעגן איך א פרויען — יוסף זאמלער. אונזער פרייד איז נישט צו באַשרייבן. איך דערפיל אַבער תיכף, אז מיין פרייַנדס עלנד איז שוין אַריבער אַלע גרענעצן. זי האָט זיך אים שוין איינגעגעסן אין די ביינער. ער לעבט אין אַן אטמאָספער פון עלנד אַן קיין שום אויסזיכט. אַלע אַנ־געלאָפענע זיינען דורכגעגנומען מיט שרעק פֿאַרן מאָרגן און פֿאַרן היינט, אַבער ער — מער פֿאַר יעדן איינעם. און אַן ווערטער דערציילן אינזערע אויגן איינער דעם צווייטן, וואָס עס איז מיט אונז געשען.

מ׳האָט פֿאַרלאָזט היימען, משפחות, א ליבע פרוי, א הארץ־ליבנדיק קינד און דא דרייען מען זיך ארום, ווי אויפן עולם התוהו. טייל האָבן עמעצן פון דער משפחה מיט זיך און עמעצן אויף יענער זייט סמבטיון. טייל האָבן קיינעם נישט מיט זיך. צו זאָל מען צוריקקאָרן?!

די סאָוויעטישע צעהיס־פאָליציי האָט אויסגענוצט דאָס יידישע עלנד אין נויט און פֿאַרגעשלאָגן: ווער ס׳וויל צוריקפֿאָרן אַהיים, זאָל זיך קומען רעגיסטרירן... טויזנטער יידן זיינען געלאָפן זיך פֿאַרשרייבן און צעווארט אויף דער אויסגעטרוימטער דערלויבענעניש צו קענען ווידער זיין מיט די אייגענע, האָבן ווידער אַן אייגן וואַרעם געלעגער, אַן חשבון וואָס ס׳וועט דאָרט טאָן דער בלוט־דורשטיקער נאצי.

די סאָוויעטן האָבן אין צווי אָוונטן אריינגעפּאָקט אין פּראָטאָוואגאנעס אָט די אלע „שונאים" פון דער ראָטנמאַכט אין זיי פֿאַרשלעפּט אין וויייט, אייזיקן סיביר. יוגנט און אלט האָבן זיך געשלעפּט אין פּראָטאָוואגאנעס, אין נויט און אין עגגשאפט, חדשים לאַנג. הונגער און דאָרשט האָט גע־מאַטערט. די סאָוויעטישע הערשער האָבן פון צייט צו צייט עפּעס צוגע־וואָרפן, עס זאָל זיין נישט צום שטאַרבן און נישט צום לעבן. אפילו די נייטיקסטע מענטשלעכע באַדערפענישן זיינען נישט צוגעוון מעגלעך, ווייל מ׳האָט זיך נישט גענומען דערווייסטערן צווייי מעטער פון וואַגאָן.

אין מיין יאוש האָב איך גענטאַכט: — רבונו־של־עולם, איז שוין טאָקע אויס וועלט? „דאָרט" שוחט אונז אויס דער נאצי און דא מאַטערט אונז אויס דער סאָוויעט — וואָס זשע וועט ווערן פון דער וועלט?



די מלחמה האָ הרוביעשאוער פּאַרטייַזן אזש קיין נאוואָסיבירסק.
במלחמה הרחיקו ההרוביושובאים עד נובוסיבירסק.
אויפן בילד: שלום שוהאַרין, איסר שערער און יוסף שוהארין.

אין די סיבירער טייגעס

דאָ האָט זיך אַנטפּלעקט פֿאַר אונזערע אויגן אַ נייע וועלט. ווילדע אומ־ענדלעכע טייגעס, וויסט און פֿרעמד, הויליגר פּחד און שרעק. און דאָ האָט מען אונז אָפּגעשטעלט און „פֿאַטערלעך" דערקלערט:

— אלץ וואָס איר זעט דאָ, איז אייערס, איר דאַרפט בלויז בויען. דאָ וועט איר אַנהייבן אַ נייַ לעבן. איר וועט זיך טאָקע מאַטערן, אָבער איר וועט מיט אייערע אייגענע הענט אויפבויען אַ נייע וועלט. איר קענט דאָ בויען שטעט, דערפֿער; איר וועט דאָ מאַכן באַנעז און טראַמווייען. נאָר פון דאַנעז — קיין טריט צוריק. דאָ זענט איר אינ׳צו געבוירן געווארן.

דער ווילן צו לעבן האָט אַנגעהויבן אָפּשטאַרבן. מיר האָבן דערזען אין דעם אָרט אַן אויסגעראַבענעם קבר.

ס׳איז קיוועט אין מיטן יולי. די סיבירער זון האָט שויידערלעך געברענט און עטערניקנט די מוחות ביז משוגעת. די קאַמאַראָס זיינען אונז באָפֿאַלן, ווי הונגעריקע היישעריק. מיר האָבן געפֿרווווט פֿאַרהילן די פּנימער, די פּיס. די פֿרויען האָבן ספּאַזמירט, געקלאָפּט פוס אין פוס, האָבט אן האָבט. מ׳איז געשפֿרונגן, זיך געבויגן, געיאגט די וויסטע אַנשיקעניש פון זיך און דער יאוש איז גיווואָקסן פון שעה צו שעה.

אויפן 5־טן טאָג זיינען מיר באַשאַנקען קיוואָרט מיט זעגן און העק, מיט אייזערנע קלינקע און מיט וועג־ווייזערס און אוועק און ווידער, און ווידער אריין מיטן שטרענגן באָפעל זיך שטעלן צו דער אַרבעט. בלויז אָנקוקנדיק די הויך און דיק פון די ביימער, זיינען אונזערע הערצער איינגעפֿאַלן. מיר מנחם מענדלס, קליינשטעטלדיקע יידן, מיר דאַרפן דאָ אַההייבן מעשה בראשית, אומוואַרפן אורוועלדער און בויען שטעט און אינדוסטריעס, אונ־טער דעם בייטש פון דער אַכזריותדיקער נ. ק. וו. ד.

— פונדאַנען וועט איר נישט אַנטלויפן, דאָ וועט איר פֿגרן, ווי די הינט

— דאָס זיינען געווען זייערע טרייסט־ווערטער אויף אונזער פּיין.

און עס דערמאָנט זיך, ווי כ׳בין געשטאַנען און געאַרבעט מיט אַ פֿאַר־נער — אַ שניידער פון זאַמאַשטש — און „איגנעביסן" אַ בוים פון 1.20 מעטער אין דיאַמעטער. אז מיר האָבן שוין קוים דערלעבט און אים בייַ־געקומען, איז זיין אומפּאַל געווען אזוי שטאַרק, אַז ר׳האָט מיט זיך מיט־געריסן אַ 5־4 ביימער פון אָרום, און דער עכּא האָט זיך געטראָגן קילאָ־מעטערס וויוט און דו האָסט געמיינט, אַז ס׳גיעשעט אַן ערד־ציטערניש. מיר זיינען אַנטלאָפֿן אַ מהלך און נישט געקענט צו זיך קומען.

ביסלעכווייז איז אויסגערוגען די האָפענונג. וועך וועט פון דאָנען אַרויס? וועך וועט זיך ראָטעוון? דער איביקער מאַנגל אין ברויט האָט אָפּגע־הויבט דאָס דענקען, דאָס פילן, דאָס טראַכטן. איין אינציק טראַכטן איז נעבליבן: ווי קריגט מען נאָך אַ שטיקל ברויט? און אז מיר פלעגן פֿאַר גוגוזער, שווערער הערעוואַניע קריגן מער ברויט, פלעגן מיר דאָס אַוועק־טראָגן צו די פֿאַליטיש־פֿאַרשיקטע רוסישע בירגער און עס אויסטוישן אויף קאַרטאָפֿלעס. וויייל פֿאַר 1 קילאָ ברויט האָבן מיר געקריגן 10 קילאָ קאַרטאָפֿלעס. צוקוקנדיק זיך ווי עס זענען אויס די פאַליטישע פֿאַרשיקטע, איז אונזער יאוש נאָך מער געווּאָקסן.

פּוילישע בירגער וועלן פֿרייַ

און אז אונזער פּיין איז שוין דערגאַנגען צו די העכסטע אָקטאַווען, האָט אַ שיין געטאָן אַ האָפענונגס־שטראָל: דייטשלאַנד איז באַפֿאַלן רוסלאַנד.

אונזער בלוטיקער שונא איז געוואָרן דער שונא פון סאָוויעט־רוסלאַנד.

הייסט עס, אַז מיר האָבן אַ בשותפותדיקן שונא. אולי ירחם?

און באַלד איז געקומען די ידיעה, אַז אַלע פּוילישע בירגער וועלן פֿרייַ און יעדער איינער קען פֿאָרן וווהין ער וויל.

די פּרייד איז געווען אין לשער. אַ סוף צו די צרות, אַ סוף צו דער פֿאַרשקלאַפונג! מיר האָבן אַנגעהויבן זוכן דעם נאָענטסטן וועג קיין ארץ־ישראל. טייל זיינען געלאָפֿן צו די אובעקן, טייל קיין קירגיזיע, בוכאַרע, מ׳האָט זיך געלאָזט צו די גרענעצן פון פערסיע מיט דער איינציקער כוונה: אַרויסריישן זיך פון דאָנעז און אַנקומען קיין ארץ־ישראל.

אָבער, ליידער, האָט די פּרייד נישט אַנגעהאַלטן לאַנג. ס׳האָט זיך אַנגעהויבן אַ פּרישע קייט פון יסורים. דער מיטעלער מזרח איז געווען איבערפולט מיט פֿליטים. ווער עס האָט נאָר געקענט איז געלאָפֿן אין די טיפענישן פון גרויסן לאַנד. עס האָט זיך אַנגעהויבן אַ נייע פּרשה: אַר־בעט און פּרנסה. טאָג־טעגלעך פֿאַרגרעסערט זיך דער שטראָם פון פֿלי־טים אויף פֿאַרשטייט זיך, אַז אין דער ערשטער ריי אַרדענען זיך אין די סאָוויעטישע בירגער. מיר, די פּוילישע יידן, האָבן נישט קיין שאַנס אויף אַרבעט.

כ׳וועל קיימאָל נישט פֿאַרגעסן דאָס גרויליקע בילד אַרום דעם וואָקזאל אין טאַשקענט: טויזנטער פֿליטים, צווישן זיי זויגלינגען און פּיצלעך קינדער, האָבן געראַביעט ווי פֿליגן אויף דעם פֿלאַץ, אונטערן בלויזן הימל. דאָס געווויין און געשריי פון די קינדער, דאָס הירזשען פון פערד און איילען, דער רויך פון פּייער, פון קאָכן טיי און עפּעס וואַרעמס פֿאַר די קינדער — דאָס אַלץ האָט צוגעזעגן דעם וואָקזאל־פֿלאַץ אן אויסזען, ווי אויפן גרונט פון גיהינום.

דאָס גרויסע רוסלאַנד האָט זיך נישט געקענט קיין עצה געבן מיט אַזא רייזיק אָנגעלויף פון היימלאָזע. די הפקרות איז געוואָקסן. פֿאַר־שטייט זיך, אַז דעם ערגסטן גורל האָבן אויסגעטראָגן די פּוילישע יידן, אַלע טירן זיינען געווען פֿאַר אונז געשלאָסן. האָט דער טויט אָנגעהויבן שניידן צווישן די פּוילישע יידן און די רייַען זיינען געווארן שיטערער. מ׳האָט זיך אַ וואַרף געטאָן צום האָנדל, וואָס איז געווען פֿאַרבונדן מיט טויזנטער סכנות. פּקוח־נפש! מ׳האָט געטאָן אַלץ, כדי צו קענען דער־האַלטן ס׳לעבן. אדאנק שוחד און פּראַטעקציע האָט מען זיך דערשלאָגן צו אַרבעט און מסחר. און דער ווילן אויסגעלייזט צו וווּרן, צו קומען צוריק אהיים איז געוואָקסן.

און אַז די ריוטע אַרומיִ האָט אָנגעהויבן טרייבן דעם דייטש און בא־פרייט שטאָט נאָך שטאָט, איז דער ווילן צו לעבן געווארן שטאַרקער. ס׳איז שוין געווען כדאי, מ׳האָט שוין פֿאַר וואָס צו לעבן: מיר ווילן אהיים, דערלעבן היטלערס מפלה!

יציאת רוסיה

און די צייט איז געקומען: ס׳איז געשען: יציאת רוסיה.

ווידער האָט מען זיך געשלעפּט אין די פּראַכט־וואַגענען. דרייסיק טעג און דרייסיק נעכט האָט געדויערט דאָס דערנענטערן זיך צו דער אַלטער הימ. דאָס אַרץ האָט געקלאָפּט פֿאַר פּרייד און פּחד. אָט פּרייען מיר זיך אויפֿרוטיק, וואָס ענדלעך זיינען מיר פטור געווארן פון וואַנדערן,

וואָלגערן זיך, און דאָ באַפאַלט אונז אַ נייער פחד: וואָס טוט זיך דאָרט אין אונזער, אַלטער היים? וועמען פון אונזערע־ניק וועלן מיר דאָרט געפינען?

אָט זענען מיר שוין אויף דער פוילישער גרענעץ. ס'וועלט אַזוי הייס־מיש און וואַרעם, ווידער ביי זיך. די היים גלעט, וואַרעמט, נעמט אַרום און וואָגט אַזוי פיל צו.

נאָר, פלוצים, ווי פון אַ חלום, ווערן מיר אויפגעוועקט דורכן פירער פון עשאלאן. ער דערמאָנט אונז ווער זיינען אין ווו מיר זיינען. עטלעכע יוגנטלעכע זיינען אַראָפ אויף אַ סטאַנציע, נעמען אַ ביסל טיי. האָט זיך דער פירער פון עשאלאן, א פאַליאָק, אַ ווערף געטאָן מיטן גאַנצן, פוילישן סם:

— סטאי, זשידזשיע, מ'האָט אייך נאָך ווייניק געשוחטן. אַ שאַד. כ'וויל אייך נישט זען אויף אונזערע סטאַציעס! האָבן מיר אויפגעצייטערט, זיך אָפּגעטריסלט פון די פרייד־געפילן און אלץ פאַרשווענדט.

נאָך דער אויפנאָמע זיינען מיר דערשלאָגענע אָנגעקומען אויפן קראַקעווער וואָקזאל. אונז איז קלאָר געווארן, אַז פוילן, דאָס שעכט־הויז פאַר יידן, וועט שוין קיינמאָל נישט זיין אונזער היים. מ'האָט דאָך פאַרט גענוגע זען די היים, דאָס שטעטל, דאָס גבעוהטס־אָרט. אפשר איז עמע־צער געבליבן.

אויפן קראַקעווער וואָקזאל באַוויזן זיך יונגעלייט, פון אַלע פארטיען. יעדער כאַפט פאַר זיין פאַרטיי. טרעף איך גראד אויף אנשל היטל־מאַכערס זון, אַ גענוג־ענער בונדאָוויעץ, וואָס שלעפט אַראָפ מענטשן פון די וואַגאָנעס גלייך אין מפא"ישן קיבוץ אַריין. ער דערפרייט זיך מיט מיר, ווי מיט אַן אייגענעם שוועסטערקינד און זאָגט צו מיר:

— יוסף, היינט איז דאָ אין פאַרטיי, ארץ־ישראל! ווהין זאָל איך גיין?

דען, קיין פוילן? קומט מיט מיר אן פאַרט קיין ארץ־ישראל.

איך בין אַוועק אין קיבוץ „העובד" און געוואָרט אויף מיין ריי צו פאָרן קיין א"י. כ'האָב אין רוסלאַנד זיך אויסגעלערנט מאלעריי, האָט מיך דער קיבוץ תיכף באַאַרגט מיט אַרבעט.

עס האָט מיך אַבער גצעויגן צו מיין היים, צו מיין שטעטל, קיין הרו־ביעשאָוו, ווו כ'האָב פאַרבראַכט אַן האַלבן לעבן. כ'האָב געוואָלט זען מיט מיינע אייגענע אויגן, וויפל יידן זיינען דאָרט געבליבן? ווי זעט אויס דער מאַרק? ווי זעט אויס דאָס אָרט, ווו שלמה בוטשעס האָט דער־ציילט זיינע מעשיות? עס ציט מיך, עס לאָזט מיך נישט רוען. און כאָטש מ'רעדט, אַז דער וועג איז פול מיט סכנות, ווערט מיין באַשלוס צו פאָרן אהין שטאַרקער, זען מיט מיינע אייגענע אויגן דעם חורבן און וואָס עס איז פאַרבליבן.

איבה ישבה בדד?

כ'פאָר. דער צוג, וואָס פירט מיך אין מיין ליבן שטעטל, גייט דורך קעלץ! און פונקט איז היינט פאַרעקומען אין קעלץ אַ פאַגראָם אויף דעם רעשטל יידן. וואָס זיינען נאָר וואָס צוריקגעקומען. נאָך היינט באַפאַלט מיך אַ פחד, וועז איך דערמאָן זיך מיין ריזיק דורך קעלץ אין יענעם טאָג. די ריזענדע דערציילן, וואָס עס איז פאַרעקומען מיט אונזערע אומגליקלעכע ברידער.

— מ'האָט זיי געשניטן ווי הינט — באַרימט זיך אייגער.

— מ'האָט זיי אַרויסגעשלעפט פון די וואַגאָנעס, די זשידעס — באַ־רימט זיך אַ צווייטער. און איך, וואָס זע גראַד נישט אויס אין זייערע בלוטיקע אויגן וויי אַ ייד, זיק אין צוג און הער דאָס אלץ אויס.

כ'בין קוים דערפאָרן קיין לובלין. דאָ עצהט מיר אַ גויע כ'זאָל פאָרן מיטן אויטאָבוס אין נישט מיט דער באַן, מיט דער באַן איז פאַר יידן געפערלעך. פאַר איך מיטן אויטאָ און דערנענטער זיך קיין הרובישאָוו.

אָט, באַמערק איך דעם גרויסן קוימען פון פארעצקיס מיל, אָט בין איך שוין ביי דער זאַמאָשטשער בריק, אָט קומט מיר אַנטקעגן דער פלומפ פון מיטן מארק; אָט זע איך די הויכע גאַלעריע מיט אייזערנע שטאַכעטן אַרום דעם גאָלן ליזערס הויז, ווו זשיש רוימאַן האָט גצהאט זיין מאַנופאַקטור־גשעפט. ווו זיינען די איינווויינער, די רושיק־דעשיקע יידן?! מ'דערקענט לויט די הייזער, אַז עס פעלט דער אייגע־לעכער בעל־הבית, אלץ זעט אויס אזוי אומעטיק.

דער אויטאָבוס שטעלט זיך אָפּ ביי די יאַטקעס. עס רינגלען אונז אַרום גויים, פרעמדע, אומבאַקאַנטע. דאָס זיינען, ווי כ'האָב זיך שפּעטער דערווווסט, אַנגעקומענע פון יענער זייט בוג. אויסגעטוישטע פאַר די טשערניטענע אוקראַיִנער. די גויים פון יענער זייט בוג האָבן אַרלאַנ־זיערע דערפער און נישט געוואלט מער גיין אין ניע דערפער. זיי האָבן זיך אויסגעקליבן די שטעט, פונוואַנען די יידן זיינען פארשניטן געווארן. זיי האָבן זיך באַזעצט אין די יידישע הייזער פון הרובישעוואָו, זאַמאָשטש, כעלם. זיי, אָט די פרעמדע פרצופים, האָבן פארכאַפט די יידישע קלייטן, וואַרשטאַבן און ווינונגען. עס באַפאַלט דיך אַ שרעק אין אַ טיפער וווייטיק. פון אַלע יידישע פענצטער און יידישע טירן קוקן אויף דיר פרעמדע אויגן.

וווּ זיינען אונזערע רבקהלעך, שלמהלעך און משהלעך? ווו איז זייער געווייר?

כ'זוך באַקאַנטע. אָט באַמערק איך אַ באַקאַנטן, דעם פאַלאָק קראַס־נאַפאַלסקי. ער דערפרייט זיך מיט מיר. לויט זיין דערציילונג שמעקט אים נישט דער גאַנצער ענין: וועז ס'איז געווען אַ שטאַט מיט יידן, איז ער געווען דער יחסן, דער קריסט, דער פאַלאָק, אַבער היינט, אַז די גאַנצע שטאַט איז בלויז פאַלאָקן, וואָס פאר אַ מיחס קען ער שוין זיין? און אָט צעוויינט ער זיך, דערמאָנענדיק זיך, ווי מ'האָט דערשאָסן אין מיטן שטאַט זיין בעסטן פרייַנד, שאול אייזן. עס טוט אים ווייַ, וואָס ער האָט אים נישט געקענט ראַטעווען, ווייל די קינדער זיינע האָבן אים דאָס נישט גלאָזט. צוליב אין יידן אינשטעלן ס'לעבן פון אַ גאַנצער פאַמיליע?

איך שטיי אַ פאַרשטיינערטער; ווהין זאָל איך גיין? איך פרעג אים:

— זיינען נאָך דאָ אין שטעטל יידן?

— עס געפינען זיך דאָ אינצעלנע יידן, צוריקגעקומענע. יעקב ברענער, ווויינט אין דער דירה פון מענדל ראָזענשטיין, ווו מענדל ראָזענשטיין, מיין חבר פון דער צויונטיסטישער אַרגאַני־זאַציע האָט געווויינט, גצדענק איך גוט. לויף איך גלייך צו אים. איך לויף און עס דוכט מיר, אַז עס יאָגט מיך נאָך אַ פחד, אַ ווייטיק.

כ'קום אַריין, כ'שרי אויס מיט פרייד:

— יעקב, לאָז מיך דאָ איבערנעמטיקן!

— ווו דען, אַז נישט ביי מיר?

ער באַמערקט, ווי איך קוק אויפן שטרוי, וואָס איז אויסגעשפרייט אויף די פאַדלאָגעס פון בידעט צימערן, זאָגט ער צו מיר:

— דאָס זיינען מיינע מאַטראַצן, אויף וועלכע איך נעם אויף מיינע געסט. און ביי אים איז טאַקע דער גאַנצער, יידישער צענגטער. דאָ האָבן זיך צונויפגעטראָפן אַלע, וואָס האָבן, ווי איך, געוואָלט אַ קוק־טאָן אויף זייער חרובער היים און אַפּראָטווען פון זייער אַמאָליקן פארמעגן. זיי זיינען גרייט געווען אַוועקצושענקען פאַר נאָרנישט הייזער, געוועלבער, מ'איז גלאָפן אפשרייבן ביים רעיענט פאַר די גויים הייזער פאַר הונ־דערט דאָלאָר, פאַר הונדערט און פופציק דאָלאָר. אין אויך קענן דעם האָבן די פינצטערע, יידישע שונאים געהעצט.

כ'בין אַרויס אַ קוק טאָן אויפן שטעטל, ווי עס זענען אויס בתי־מד־רשים. הגם, כ'בין קיינמאָל נישט געווען פרום — האָט זיך אַ גאָס געטאָן פון מיינע אויגן אַ קוואַל מיט טרערן, דערזעצנדיק די שול. כ'האָב זיך דערמאָנט ווי זי האָט אויסגעזען ביים אריינפירן אַ ספר, וויפל טויזנטער יידישע אויגן האָבן דאָ געלויכטן פון פרייד, פון אויבערלעבונג. און איצט איז קיינער נישטא!

ווי זעסטו אויס, דו שיינע, גרויסע שול, וואָס דו האָסט אָרט געהאָט פאַר אַלעמען — סיי אין שמחה, סיי אין טרויער. און איצט פאַראייַנזאָמט. די פענצטער — אויסגעזעצט, די טירן — אויסגעבראָכן, אַ מיסט־קאָסטן פאַר די אַרומיקע כאָמעס. עס דאָכט זיך מיר, אַז די פאַראומרייניקט שול דעדט צו מיר:

— ווי קענסטו פון דאָנען אַנטלויפן און מיך לאָזן אין אַזאַ פיינלעכן עלנט?

אין פלוצים באַמערק איך, ווי מיינע פיס פירן מיך אַריין אין פאַדער־הויז פון שול. כ'פאַרוק זיך אין אַ ווינקל און צעוויין זיך אויפן קול. איכה ישבה בדד?...

בעני קופער / אונזערע לאנדסלייט אין די פאראייניקטע שטאטן

ניו־יארק

אַך אין יאָר 1890 האָבן אייניקע הרוביעשאָוער איינגעזען, אַז עס איז נישט קיין תכלית צו בלייבן אין שטאָט, בפרט, אַז די אויסזיכטן אויף פרנסה זיינען געווען מינימאַלע.

געטראַכט און באַשלאָסן. אַוועק פון דער הים און אַנגעהויבן אויפסניי צו פלאַנצן אַ ניע צוקונפט. אַזוי דער בעל־מלאכה, קליינהענדלער, ישי־בה־בחור און איידעם אויף קעסט, אַלע מיטן זעלבן קוק אויף דער צו־קונפט. צווישן זיי דוד באבעס עליו־השלום, ישראל באבעס עליו־השלום, איציק מערינשטיין עליו־השלום, הענעך זלמן רעטינג עליו־השלום, בערל האסטאטשער עליו־השלום, שפערלינג, יהודה בער קאהן, מאקס פייער, די ברי־דער פאלאסט, וועלכע געפינען זיך יעצט אין שיקאַגאָ, און נאָך אַנדערע.

דאָס קליינע הייפעלע הרוביעשאָוער האָט אין יאָר 1905 געגרינדעט די ערשטע הרוביעשאָוער קראַנקן־אונטערשטיצונג־פאַראיין.

אין די שפעטערדיקע יאָרן זיינען שוין הרוביעשאָוער געקומען צוליב פאָליטישע אָדער מיליטערישע סיבות. אָרום 1910 האָבן מיר שוין געציילט בערך 200 פאַמיליעס.

אין 1912 האָבן די רעליגיעזע לאַנדסלייט געגרינדעט אַ סאסייטי צו־זאַמען מיט אַ שול. בייַ היינט צו טאָג זיינען נאָך פאַראַן עטלעכע לאַנדס־לייט אין דער שול.

אין יאָר 1914 האָט זיך געגרינדעט די „רעיִם־אהובים" פון די חסידי־שע קריזיז מיט אַ שטיבל.

אין יאָר 1920 האָבן אונזערע פרויען געגרינדעט אַ סאסייטי, וועלכע איז גרייט צו העלפן אַ לאַנדסמאַן אין נויט. פאַר דער צווייטער וועלט־מלחמה האָבן זיי געשיקט וועכנטלעך צו דער לחם־עניים־קאסע, תלמוד־תורה, מעות־חיטים און מיטגעהאָלפן די אַרעמע אין הרוביעשאָוו. לעצטנס, האָבן זיי מיטגעהאָלפן דעם קאַמיטעט פון די נאצי־קרבנות.

אין יאָר 1921 האָט זיך געגרינדעט אַ יוגנט־קלוב פון די ערשט אריבערגעקומענע מיידלעך און בחורים און פון דעם האָט זיך אַנטוויקלט אַ צווייג פונם אַרבעטער־רינג און פון פאַרבאַנד פ״צ. דער פאַרבאַנד־צווייג איז נאָך ביים היינטיקן טאָג זייער טעטיק אין געזעלשאפטלעכע ענינים, אינערהויפט אין שטיצן אונזערע לאַנדסלייט נאָכן חורבן.

די הרוביעשאָוער און כעלמער אין ניו־יאָרק קומען זיך צוזאַמען און פאַרבעזעגן, ווי איין גרויסע משפחה און זיינען טעטיק אויף אַלע געביטן פון יידישן לעבן אין אַמעריקע. אין יעדן שטעטל אין אַמעריקע גע־פינט זיך עמעצער פון אונזערע לאַנדסלייט, וועלכער פאַרנעמט אַ בכבודיקן פלאַץ אין יידישן לעבן.

מיט פיל איבערגעבנקייט און האַרציקייט האָבן אונזערע קאַמיטעטן געאַרבעט לטובת אונזערע לאַנדסלייט אויף יענער זייט ים, איבערהויפט האָבן זיי זיך באַמיט צו לאָזן פילן אונזער לאַנדסמאַן, אַז ער איז נישט גע־בליבן קיין יתום, און ער האָט זיך צו וועמען צו ווענדן.

איבער דריי און דרייסיק טויזנט דאָלאר האָבן מיר צעטיילט צווישן לאַנדסלייט, ווו נאָר זיי געפינען זיך, און געהאָלפן גרינדן די ליי־קאַסע אין ישראל.

אין יאָר 1919, נאָכן ערשטן וועלט־קריג, האָט זיך געגרינדעט אַ רע־ליף־קאַמיטעט, וועלכער פאַרטרעט די ערשטע הרוביעשאָוער ק. א. פ., די ערשטע אינדעפענדענט הרוביעשאָוער קאָנגרעגיישאן און די רעיִס־אהובים. שפּעטער, אין יאָר 1921, האָבן די אריבערגעקומענע קינדער פון די טאַטעס, וועלכע זיינען שוין געווען אַ לענגערע צייט אין לאַנד, געגרינדעט די הרוביעשאָוער יאנג־פאלקס.

אויב די ערשטע הרוביעשאָוער פרויען ק. א. פ. פלעגט שיקן וועכנט־לעך צום לחם־עניים אין הרוביעשאָו, האָט דער רעליף־קאַמיטעט גע־שיקט בלויז איינמאָל אין יאָר מעות־חטים.

זייט איך בין געקומען אין יאָר 1910 אין די פאַרייניקטע שטאַטן, בין איך געווען איינער פון די זיילן פון הרוביעשאָוער פאַראיין. נאָך דער ערשטער וועלט־מלחמה האָב איך א סך פון מיין צייט געווידמעט די מעות־חטים־קאמפּיינס. כ׳האָב געהאַט דעם כבוד צו זיין דער ענערעל־סע־קרעטאַר פון די קאַמפּיינס און נאָך דער צווייטער וועלט־מלחמה האָב איך געדינט אונזערע לאַנדסלייט אַלס רעקאָרדינג־סעקרעטאַר. יעצט איז מיר צוגעטיילט געוואָרן דער כבוד צו זיין דער פאַרזיצער פון אונזער היילינקן בוך־קאַמיטעט און וועלכן מיר האָבן די מעגלעכקייט צו פּרא־זענטירן קעגן די היטלר־מערדער.

פון מיין גאַנצן האַרצן דריק איך אויס אַ דאַנק אונזער ענגעראַל־סעקרע־טאַר, יהושע פאַכטער, פאַר זיין אונערמידלעכער ארבעט.

עס זיינען פאַראַן צוויי אַדרעסן, וואָס אונזערע לאַנדסלייט אין דער גאַנ־צער וועלט זוייסן פון זיי: יהושע פאכטער און יחזקאל קארץ, אונזער קאָרעספּאָנדינג און רעקאָרדינג־סעקרעטער.

צו יחזקאל קארנס שבח מוז געזאָגט ווערן, אז ווען נישט ער — וואָלטן מיר נישט געהאַט די מעגלעכקייט אריס־צוגיבן אונזער הייליקן יזכור־בוך. ער וועט נישט מיד טאָג אין נאָכט צו שרייבן צו אונזערע לאַנדסלייט אין גאַר דער וועלט וועגן מאַטעריאל. אדאָנק יחזקאל קארן שטייגן מיר אין פאַרבינדונג מיט אַלע אונזערע לאַנדסלייט אין אויסטראַליע, קאַנאַדע, קובע, מעקסיקע, האַנדוראָס, קאַסטאַ־ריקאַ, פערו

(המשך אויף דער זייט 8—777)



קאָמיטעט פארן פונקט הרוביעשאָו אין די פאַרייניקטע שטאַטן. הויבן להוצאת פונקט הרוביעשוב בארצות הברית.

שטייגן: חיים זעלצער, אליהו אידעלאט, יעקב טשעכאוויטש, ראובן כץ, אליהו זילבערבלעך, יוסף אויל, אברהם קאם. צווייטע שורה: יעקב ראָזענבלאָם, יהושע זאַמער, נח קאם, משה גרינבוים, מאקס קנאל, לייזער גאָלדבערג, איטשע שפּיגעלער, בעסי קופער, לילי קאַרן. זיצן: שפרה האסטיג, חנה קאם, משה מעכל קראקאוער, בעני קופער, יחזקאל קאַרן, יהושע פאכטער, צינע אויל.

יחזקאל קאהן / די הרובישאווער פרויען־סאסייטי

ניו־יאָרק

אין יאָר 1924 האָט אַ גרופּע פרויען אָרגאַניזירט די הרובישאווער פּראָווינציעלע לייַדיש־סאָסייטי אין ניו־יאָרק.

אין דער גרינדונג האָט מיטגעהאָלפן אינזער חשובער לאָנדסמאַן, שלום אדלער, אַ געבוירענער אין דערביאיקן שטעטל אכאן, וועלכער איז אויך געווייזלט געוואָרן אלס עדשטער פרעזידענט. די אויפגאבע פון פּראָיעקט: דאָס העלפן די מיטגלידער פון דער פרויען־סאָסייטי אין פאל פון נויט און קראַנקהייט.

אזוי האָט די סאסיטי מיט דער צייט אָנגעהויבן צו פונקציאָנירן אלס הילפס־פּראָיעקט פון די אָרגאַניזאַציעס אין אמעריקע אין פון די ליידענדע לאַנדסלייט אין הרובישאוו. די פרויען סאסייטי האָט געשאפן יעדן חודש דעם הרובישאווער לחם־עניים מיט אַ געווייסער סומע געלט. בעת דער צווייטער וועלט־מלחמה איז די הילף פאַרן לחם־עניים אפגעשטעלט געוואָרן.

די ליידיס סאסיטי פלעגט אפהאלטן פּראָוואָמלונגען יעדע צווייטע וואָך, אויף וועלכע ס'זיינען אויבערגעגעבן געוואָרן באריכטן פון דער הילפס־ארבעט.

UNITED HRUBIESHOWER RELIEF

OFFICERS

JACOB KAISER, Chairman

SAMUEL ADLER
JOE GERMAN
CLIA CYLE
Vice Chairmen

CHAS PACHTER, Financial Secretary

ISIDORE GREENBAUM, Assistant Secretary

HENRY COOPER, Recording Secretary

KUNY ZEISS, Treasurer

Trustees

FRANK FEINTUCH
MORRIS KRAKOWER
MOLLIE MANDELBAUM
DAVID MEGDAL
MINCHE SHTUNDEL
LOUIS SACKS

COMMITTEE CHAIRMEN

MORRIS A. GREENBAUM, Information and Legal

DAVID MEGDAL, Affidavits

PHILIP SHTUNDEL, Clothing

HYMAN SELTZER, Packages

COMMITTEE

ISRAEL BUBES
HARRY DANSIGER
SIDNEY EISEN
HENRY GOLDWASSEN
MEYER GREEN
MYER GREEN
HARRY GROW
HENRY HERTZ
SHIFRE RUSTIK
ANNA KAM
MAX KNOLL
SAM MEGDALL
MEYER SHAMER
ABE STERN
YETTA ZEISS

Affiliated Organizations
FIRST HRUBIESHOWER S. B. S.
FIRST HRUBIESHOWER LADIES' S. B. S.
AARON YOEL FAMILY CIRCLE
FIRST HRUBIESHOWER-CHELMER K. U. V. (Newark, N. J.)
FIRST HRUBIESHOWER CONGREGATION
HRUBIESHOWER BRANCH 490, J. N. W. A.
RAHIM-AHUVIM CONGREGATION

מיטגלידער פון פּראָיעקט:

מיר הרובישאווער לאַנדסלייט אין אמעריקא פאַדינן נים אין שׂראָ־עסען אונזערע ברידער, וועלכע זענען אכטונגלאָז אויף קיוועס דעם דורך די נאַזי בעסטיעס.

זיי האָבן די פּראָיעקטן יאָרהרע וועלכע מיר האָבן דעם "יזכור טאָג" פאַר אונזערע נעפאַלענע שוויסטער אין בריידער פון הרובישאוו.

זונטאָג, 1:30 בייטאָג, 5טען דעצעמבער, 1954

אין אדעלפּי האַלל, 74 — 5טע שטיגער (עקסען 41סט נאָס), ניו יאָרק

צימער 10C

קומט אלע, און צוזאמען מיט דער ה' אדלען וועלטהיים וועלען מיר אפּנעמען דעם נעפאלענע שוויסטער אין בריידער פון הרובישאוו.

מיר האָבען בדעה צו אראַנזשירען די בריוועס אין א יזכור בוך, טיפ דעי קאָמפּאַניעס פון אונזערע לאַנדסלייט אין ישראל.

דאָפּענדיע אייך צו מיטקומען בייט מיטינג, פאַרזיכערן מיר.

טיפ דרך ארץ,

דער קאָמיטעט

יחדשע אאכטונג, סעקרעטאַר

Dear Friends:

Please attend the YISKOR SERVICES for our sisters and brothers who perished under the Nazis in Hrubeshow, on

SUNDAY, DECEMBER 5th, 1954 at 1:30 P.M.

at ADELPHI HALL, 74 Fifth Avenue, New York City, Room 10-C

Fraternally yours,

THE COMMITTEE

CHAS. PACHTER, Secretary
122 West 27th St., N. Y. C.

מעקסאמבער 3טען, 1946

מיינע פרייַנד!

מיר הרובישאווער לאַנדסלייט אין אמעריקא פאדינן נים אין שׂראָ־עסען אונזערע ברידים, וועלכע זענען אכטונגלאָז אויף קיוועס דעם דורך די נאַזי בעסטיעס.

זיי האָבן די פּראָיעקטן יאָרהרע וועלכע מיר האָבען דעם "יזכור טאָג" פאַר אונזערע נעפאלענע שוויסטער אין בריידער פון הרובישאוו.

זונטאָג, 1:30 בייטאָג, 5טען דעצעמבער, 1954

אין אדעלפּי האַלל, 74 — 5טע שטיגער (עקסען 41סט נאָס), ניו יאָרק

צימער 10C

קומט אלע, און צוזאמען מיט דער ה' אדלען וועלטהיים וועלען מיר אפּנעמען דעם נעפאלענע שוויסטער אין בריידער פון הרובישאוו.

מיר האָבען בדעה צו אראַנזשירען די בריוועס אין א יזכור בוך, טיפ דעי קאָמפּאַניעס פון אונזערע לאַנדסלייט אין ישראל.

דאָפּענדיע אייך צו מיטקומען בייט מיטינג, פאַרזיכערן מיר.

טיפ דרך ארץ,

דער קאָמיטעט

יחדשע אאכטונג, סעקרעטאַר

Dear Friends:

Please attend the YISKOR SERVICES for our sisters and brothers who perished under the Nazis in Hrubeshow, on

SUNDAY, DECEMBER 5th, 1954 at 1:30 P.M.

at ADELPHI HALL, 74 Fifth Avenue, New York City, Room 10-C

Fraternally yours,

THE COMMITTEE

CHAS. PACHTER, Secretary
122 West 27th St., N. Y. C.

BRONX—Mrs. M. Shtundel. 2015 University Avenue. Tel. LU 3-1409
Louis Sacks. 1881 Morris Avenue. Tel. TR. 2-2722

NEW YORK CITY — Philip Stam. 123 Columbia Street
Jacob Kaiser. 1606 First Avenue. Tel. BU. 8-1696

BRIGHTON BEACH, BROOKLYN — Joe Ajl. 3100 Brighton 7th Street

BORO PARK — Hymana Seltzer. 4521 Eighth Avenue. Tel. WI 6-0230

FLATBUSH — Abe Stern. 1538 East 4th Street. Tel. DE. 9-4797

BROWNSVILLE—EAST NEW YORK — Max Knoll. 33 Watkins Street
Isidore Greenbaum. 1859 Park Place

NEWARK—Joe German. 11 Yale Avenue. Irvington. N. J. Tel. ESsex 2-0311.
M. Shaber. 194 Avon Ave.. Newark. N. J. Tel. BI 2-6128

אין נאמען פון אונזער אינזער פּראָיעקט, זיי אירע אין נאמען פון אלע קעמפּענדע־מיטגלידער פון אונזערע לאַנדסלייט אין הרובישעוו, אין ארץ ישראל, אין אלע אנדערע שטעטלעך אין קעמפּער אויפן ישוב, וועלכע זיי ווילן נעמען אן אקטיווען אנטייל אין דער אונטערנעמונג, מיר ווילן זיי בעטן צו שיקען אונז אלע נעמען פון העלפ

יהושע פאַכטער / גראַבאָוויצער־הרובישאָוער ברענטש 490
חיים פנחס בלאַק / פון יידישן נאַציאָנאַלן ארבעטער פארבאנד

ניו־יאָרק

אין די יאָרן 1920—1921, ווען די טויערן פון אַמעריקע האָבן זיך געעפנט, איז אַ גרעסערע צאָל הרובישאָוער יוגנטלעכע געקומען צו זיערע טאַטעס אין אַמעריקע.

זיינענדיק דערצויגן אין דער הרובישאָוער אַטמאָספער פון קולטור־טרעגעריי און אחריות פאַרן גורל פון פאָלק, האָבן זיי פאַרגעזעצט זייער טעטיקייט אויך אין אַמעריקע.

אין דער צייט איז געשאַפן געווארן די אַרגאַניזאַציע „די הרובישאָ־ווער יאָנג פאָלקס". זי איז געווען די ערשטע אַרגאַניזאַציע, וועלכע איז באַשטאַנען פון אַלע ריכטונגען: ציוניסטן, פּויעלי־ציוניסטן, בונדיסטן און קאָ־מוניסטן. דער צוועק: זיך האַלטן צוזאַמען, ענינען פון דער נייער קולטור און אויך נישט פאַרגעסן די אריבערגעבראַכטע, היימישע ווערטן.

150 יונגע בחורים און מיידלעך האָבן געהאַט אן אייגענעם קלוב, וועלכן זיי האָבן באַזוכט אין זייער פרייער צייט. עס זיינען אַראָגאַניזירט געווארן לעקציעס מיט באַוווסטע לעקטאָרן און אויך מיט אייגענע קרעפטן. די הרובישאָווער, יערלעכע בעלעך זיינען געווען באַוווסט בייַ אַלע לאַנדסלייט.

אין יאָר 1921 האָט דער ערשטער הרובישאָווער „קראַנקן־אונטערשטי־צונגס־פאַראיין" (נעגאַרינדעט אין 1905) געוואָלט קויפן אן אייגן הויז פאַר אַלע הרובישאָווער. אָבער צוליב דער שטערונג פון אַ קליינער גרופע איז דאָס נישט צושטאַנד געקומען.

אין דער זעלבער צייט האָט אויך עקזיסטירט אַ פראַגרעסיווער קלוב פון הרובישאָווער מאלערס. אונזער קלוב האָט זיך מיט זיי פאַראיניקט, אָבער עס האָט לאַנג נישט אָנגענאַמלט. אַ קאָמוניסטישע פראַקציע האָט אָנגעהייבן אַרייַנברענגען פראָפאַגאַנדע און מחלוקת. יעדע לעקציע, וואָס האָט נישט געהאַט קיין קאָמוניסטישן כאַראַקטער, איז דורך זיי געשטערט געווארן. עס מוז דערמאָנט ווערן, אַז דער גרעסטער טייל פון דער הרו־בישאָווער יוגנט האָט נישט געקענט דולדן די שעדלעכע טאַקטיק. אונטער די צערשטערערישע אומשטענדן האָט דער קלוב לענגער נישט געקענט עקזיסטירן און נאָך 5 יאָר טעטיקייט האָט ער זיך אויפגעלייזט.

הרובישאָווער אָבער האָבן געהאַט אַ סענטימענט פאַר אַרגאַניזאַציע. עס איז נאָך אַמאָל געשאַפן געווארן אַ הרובישאָווער קלוב, ער האָט אָבער לאַנג נישט געקענט עקזיסטירן.

אַ ביסל שפעטער איז געלונגען אַ צאָל הרובישאָווער צו גרינדן דעם ברענטש 604 פון דעם אַרבעטער־רינג, ווו די ערשטע פאַרהייראַטע האָבן זיך אָנגעשלאָסן, וועלנדיק אויפצולעבן די סענטימענטאַלע הרובישאָווער געפילן. דאָן האָט זיך אַפּגענון אַ גרופּע, וועלכע האָט אַרגאַניזירט אַ ברענטש פון קאָמוניסטישן „אינטערנאַציאָנאַלן ארבעטער אָרדן". אין אַ צייט אַרום זיינען בייידע ברענטשן אינטערגעגאַנגען.

אין יאָר 1935 האָט אַ גרופּע גראַבאָוויצער געגרינדעט אַ צווייג פון דעם יידישן נאַציאָנאַלן ארבעטער פארבאנד 490.

זיינענדיק קליין אין צאָל, האָבן זיי צוזאַמען מיט די הרובישאָווער אויפסניי געשאפן אַ עמיינשאַפטלעכן צווייג אונטערן נאָמען: גראַבאָוויי־צער־הרובישאָווער ברענטש 490 פון יידישן נאַציאָנאַלן ארבעטער־פאַר־באַנד. די פראַגרעסיווע און נאַציאָנאַל־געשטימטע האָבן זיך אַגאַגשלאָסן אן דעם ברענטש, ווו מיר האָבן אין זיינען יעדענס משפּחה־שמחה. דער גורל האָט געוואָלט, אַז דער ברענטש 490 זאָל מיט זיין שעפּערישער אַר־בעט אין משך פון זיין 20־יעריקער עקזיסטענץ אנטיילנעמען אין דעם צוויי טויזנט יעריקן חלום פון גרינדן אַ יידישע מדינה.

דער ברענטש האָט בייגעשטיירט טויזנטער דאָלארן פאַר דער הסת־דרות, קרן־קיימת־לישראל, פאראיניקטן יידישן אפיל און ישראל־באנד; אויפן אמעריקאנער באַדן: פאַר יידישע שולן, סעמינאַר, היאס און אַזוי ווייטער.

שבת דעם 9־טן נאָוועמבער 1957 האָט דער ברענטש געפייערט זיין 20־יעריקע עקזיסטענץ מיט שטאָלץ און ערע, ווי אין משפּחה.

מיר האָבן אַדורכגעבלעטערט די עשיכטע פון הרובישאָווער לאַנדס־לייט אין אַמעריקע, אונזער גרייטקייט צו העלפן אַלע אינסטיטוציעס, וואָס זיינען פאַרבונדן מיט דער יידישער מדינה, און מיטן יידישן המשך, דאָ אין אַמעריקע.

עס איז וויכטיק צו דערמאָנען, אַז אונזער ברענטש איז באַוווסט בייַ אַלע לאַנדסלייט אין גאַר דער וועלט. וועגן אַ הרובישאָווער קומט קיין ניו־יאָרק, מוז ער באַזוכן אונזער ברענטש־פאַראַמלונג, און ער טראָגט אַרויס אַ וואַרעמען און האַרציקן ענרוס.

די הרובישאָווער לאַנדסלייט האָבן נישט פאַראויסגעזען, אַז זיי וועלן דאַרפן זיין די שליחים פון דער טרויעריקער מיסיע צו פאַראייביקן דאָס טראַגיש־אַנגעווויטיקט קאַפּיטל: חורבן הרובישאוו.

וועגן מיר אַנאַליזירן די אונערמידלעכע ארבעט פון די צוויי לאַנדסמאַ־נשאפטן מוזן מיר אויסדריקן אונזער אנערקענונג די חברים, וועלכע זיי־נען געשטאַנען אין דער שפיץ פון דער הייליקער ארבעט:

איטשע שאפּעל — פאַרזיצער, יחזקאל קארן — פינאַנץ־סעקרעטאַר, אליהו זילבערבלעך — סעקרעטאַר, חיים פנ־חס בלאַק — עקזעקוטיוו פאַרויצער, שמואל אלטבוים — קאַסירער, יהושע פאכטער — גלעלט־קאמפיינס, וואלף הער־ווינ, איציק האז, לייזער גאלדבערג, יוסף און צינע אויל, אריה און שיינדל שניידער, משה הערוויץ, משה ווייַנשטראך, טשיפע פאכטער, חוה בלאַק — הילפס־קאַמיטעט סעקרעטאַר, און אנשל שאץ.



גראַבאָוויצער־הרובישאָווער ברענטש 490 פון יידישן, נאַציאָנאַלן אַרבעטער־פאַרבאַנד.
שטייענ: משה גרינבוים, אליהו זילבערבלעך, וואָלף הערוויץ און פרויי, לייזער גאָלדבערג, אנשל שאץ, אריה שנייידער; זיצן: חנה זילבערבלעך, פרויי גאָלדבערג, פרויי שאץ, צינה אויל, שיינדל שנייידער, סילי פאכטער און לילי קאַרן.

תקנות פון דער ערשטער הרוביעשאוועך קראנקן אונטערשטיצונגס־פאראיין אין ניו־יארק
גענרינדעט: 18.1.1905

נאמען צוזעץ און שפראך

§ דיעזער פעראיין, זאל טראגען אימער דעם נאמען „ערשטע רובישאוועך קראנקען אונטערשטיצונגס פעראיין אף ניו יארק" וועלכעס קען נימאלס געענדערט ווערען.

§ צוועק: פאר נויטליידענדע, קראנקע און טויטגעפעלע.

§ אלע פערהאנדלונגען, דעבאטן און צושריפטען, זאלן אין דער אידישער שפראך געפירט ווערען.

§ דיעזער פעראיין קען זיך ניט אויפלעזען, זאלאנג 7 גוט שטעהענדע מיטגלידער אין דעם פעראיין געבליבען זינד.

פריוון און איינטריטספלעזעץ

§ יעדער, וועלכער ווייל ארייזקומען אין דיעזען פעראיין, מוז זיין קערפערליך גזונדנס, פון אויספהרונג און אידעשער רעליגיאן אנגעהערן און מוז 6 מאנאט אין לאנד זיין.

§ פרייז: די איינטריטס געלד פון 21 ביז 30 יאהר איז 3 דאלער, פון 30 ביז 35 יאהר, 5 דאלער, פון 35 ביז 40 יאהר, 10 דאלער, פון 40 ביז 45 יאהר, 15 דאלער. נאך 45 יאהר קען קיינער ניט ארייז קומען אין דיעזען פעראיין, פאר קיין פרייז.

§ יעדער נייער אדער געוועזענער ברודער, וועלכער ווייל ארייז קומען אין אונזער פעראיין, מוז ברענגען א דאקטאר אטעסט פון פעראיין דאקטאר, איין בעריכט פון דער קאמיטע.

§ דער פרעזידענט און וויס־פרעזידענט, עקסעפט די קאמיטע, איז פארפליכטעט צו בעזוכן יעדען קראנקען ברודער איין מאהל אין וואך.

§ ווען א ברודער געפינט זיך אין האספיטאל קראנק, ברויכט מען צו איהם קיינע קאמיטעס שיקען, בלויז דער פרעזידענט און וויס־פרעזידענט מוזען איהם בעזוכן איין מאהל אין וואך.

§ ווען עס טרעפט א טויטען פאל, איז יעדער ברודער פערפליכטעט אנווועזענד צו זיין צו דער לויה. די ברידער וועלכע וועלען ניט אנווועזענד זיין, זיינען שטראפירט מיט צוויי דאלער. דער פרעזידענט דארף אפוינטן א קאמיטע פון 4 מיטגלידער צו בעגלייטען דעם בר־מינן צום בעערדיגונגס פלאץ.



קאמיטע פון ערשטן הרוביעשאוועך קראנקן אונטערשטיצונגס־פאראיין אין ניו־יארק. הונדה של הקופה הראשונה לעזרת־חולים בניו־יורק.

ערשטע שורה: היימען לערער, קאנע זוס, דושעק קנאפ, דושעם שניידער, י. אייזען, פ. שעכטער, מ. קאפ, מ. שפיין, ס. העדמאן, ס. דעק. צווייטע שורה: פ. שטאם, ב. ראזענבערג, נ. קופער, הערי גרא, ב. שאפירא, מ. קראקאווער, ב. קופער, א. שטערן, א. שניידער, א. שפערלינג, א. שטראוס, ה. פעדער. דריטע שורה: ה. גלאסער, ב. דיאמאנד, ס. רייטיג, ה. גאלדוואסער, י. בובים, א. שניידער, ל. ברוסטמאן, פ. פילער, ס. בראדער.

בענעפיט ביי שטערבע פעלע

§ ווען עס טרעפט א טויטען פאל ביי א גוטשטעהענדען מיטגליעד אדער א פרוי, פון דיעזען פעראיין, אין גרייטער ניו יארק, איז דער פעראיין פארפליכטעט צו געבען, אין טויטען וואגען, און 2 קערידזשעס, איינער פאר די פאמיליע און דעם צווייטען פאר דער קאמיטע, אויך זעמטליכע עקספענסעס.

§ דער פעראיין דארף שיקען אין א טויטען פאל, 2 מענשען אויף א משמור, און צו א קינד בלויז איינעם.

§ יעדער ברודער וועלכער בעלאנגט סינגעל און קען ניט בעלאנגען מיט דער פרוי, וויייל די פרוי קען ניט פעסטען דעם דאקטאר, איז זי ניט בערעכטיגט צו קיין בענעפיט, אויסער קרקע. די קינדער זיינען אונטער דעם שוץ פון דעם פאטער, א זוהן ביז 21 יאהר, א טאכטער ביז זי הייראט.

בענעפיט

§ קראנקען בענעפיט וועדט נאר אויסגעצאהלט, דאן ווען די קאמיטע בריינגט אן רעפארט, אז דער ברודער איז ווירקליך קראנק, און דער קראנקער ברויכט בריינגען א דאקטאר אטעסט, פון אינזער פעראיינס דאקטאר.

§ ווען דער דאקטאר געפינט אויס, אז א מיטגליעד האט א אונהיילבארע קראנקהייט, זאל דער ברודער קריגען קראנקען בענעפיט יעדעס יאהר, צו 12 וואכען, אבער נאר 2 יאהר צייט, און וויייטער וויי די ברידער וועלען בעשליסען.

הייראטס פליכטען

§ ווען א ברודער געהט הייראטען, און ברענגט איין אינלאדונג צום פעראיין, זאל דער פרעזידענט אפוינטן א קאמיטע צו דער חתונה, און דער ברודער קריגט א פרעזענט 5 דאלער, און דאס זעלבע איז, ווען א ברודערס א קינד בעהט הייראטען.

§ קיין מעמבער קען ניט בעלאנגען אין דיעזען פעראיין, ווען ער איז ניט פערהייראט נאך דעם אידישען דין, ווען ניט קען איהם דער פעראיין סוספענדירען.

נרינדערס

העגאך גאלדוואסער
העגאך גאלדוואסער
דוד באביס
איזראעל באביס
זלמן ראטיג
מארים שפערלינג
היימאן שפערלינג
דושעק מערענשטיין
העגאך שפערלינג
סעם שעהר
בעריל ראזסטאטשער

עקס פרעזידענטן

העגאך גאלדוואסער
איזראעל באביס
היימאן שפערלינג
מארים שפערלינג
זלמן ראטיג
אברהם אליהו שניידער

געזעץ קאמיטעט

אברהם אליהו שניידער
טשערמאן
בעני שאפירא, סעקרעטער
העגאך גאלדוואסער
איזראעל באביס
זלמן ראטיג
מארים שפערלינג
היימאן שפערלינג
הערי גראה
יעקב מארגנשטערן
סעם טעלער

מעמבערס:

פינע פיללער
אברהם אגרעס
דוד באביס
ישראל באביס, עקס־פרעז.
הערי בראנד
שלום נאטע בודען
דושא ברוידע
דוד בראנד
סעם בודען, 2
מאקס בראנדעל
לייביש בראסטמען
דושעק בליי
שלום בליי
איזי בעקער
אהרן בודען
פנחס ביער
דוד ביגמען
דושעק בלומענפעלד
עליע בעקער
יהודא לייב בלאסער
סעם קארדאנער
סאלאמאן דעק
סעם דרוקער
מוע דענטי
אהרן דארף
דושא עדעלשטיין
דושעק עסקאוויטץ

אברהם פאיער, עקס־פרעז.
ישראל פאקסמאן
הערי פעלער
אייביש פאיער
מארים פאיער
דוד קאנארעק
אברהם באביס
לואיס בערנשטיין
איזי פעידער
נייטהען פויגל
איזי פאיער
ווייל, פיינשטיין, עקס־פר.
דושעק פויגעל
ירחמיאל פרייענד
היימאן פרידקין
לייזער פרייענד
יוסף פייער
משה פלינדער, עקס־פרעז.
ה. גאלדוואסער, עקס־פרעז.
הערי גראה, עקס־פרעז.
הערי גארבער
היימאן גראבער
היימאן גאלדבערג
מעקס גרינשפאן
הערי גלאזער
נייטהטען גראבער
אבע גלאזער
איזי גאלדמאן
איזי גרינבוים
שלמה האממער
לייזער האראוויטץ
משה העכט
בענע הייא
דוד האראוויטץ
דושעק האדיס
דוד יעלאוויטץ
פייוועל קאטץ
משה קליין
אברהם חיים קאטץ
פילים גערטעל
סעם גלאזער
בענע קאפער
משה קאפף
הערי קערמען
סעם קאמינסקע
נייטען קאפער
בענע קאטץ
ישראל קויפמאן
בענע קאטץ
זינדעל קירזשנער

דושאו קירשנער
שאול קאם
דושעק קנופ
דוד קאמינסקע
היימע קאוואלעווסקע
דושא קאטץ
מאקס קאלעכסטיין
עליאם ליבען
היימען לעהרער
איזע מערענשטיין
דושעק מארגענשטערן
לייזער מערענשטיין
מאקס מעסספר
דושוליס מערענשטיין
לאה מיגדעל
דוד מיגדעל
העררי מאנדעל
דושוליס ניסענבוים
סעם ניסענבוים
ווילים נאדעל
מאקס אויסטער
סאלאמאן ארענשטיין
העררי פוימפ
מארים פערעלמאן
איזי מיטצנער
דושאו פרימער
וויגדער פאלטאראק
דוד פייען
אברהם פאטער
שיע פאסטער
זלמן רויטיג, עקס־פרעז.
בערעל רויסטאטשער
היימאן רויטיג
סעם רוזענבערג
אברהם שאיע ראבין
מענדעל ראהד
אהרן רויפף
שמואל ראטצקע
לואי רויזען
שאיע רויזענצוויג
סעם רויזענבערג
לאה רויזענבערג
סאלאמען רויטמאן
סעם רייך
יצחק שאול שעהר, עקס־פרעז.
אייבי זייף
אהרן סטאנק
מארים שפערלינג, עקס־רעז.
היימאן שפערלינג, עקס־פרעז.
אייבי ספאראף

דושעק זייף
אייבי שניידער, עקס־פרעז.
דושעק שוסטער
בנימין שאפירא
העגאך שפערלינג
סעם שעהר
איזיזיק זילבער
אברהם שטערען
דושאו שניידער
איזי שפילער
הערש וואלף סויפער
דושעק זייף
אברהם שפערלינג
מאקס שטיין
דאקטאר בנימין סטארק
ווילים שפערלינג
מארים שטאקהאמער
סעם שניידער
איזי סאנד
סעם שטערען
קאפעל שעהר
איזי שעהר
איזי שפאיער
מרדכי שטערען
טוביה שפערלינג
לייזער שאמוס
איזי סוימערשיין
היימען שויב
אברהם סטרויסט
נייטען שטערען
היימען סקאלער
מארים שטאנק
מאיר שטיבער
בענע סויפער
מאקס שפערלינג
מאקס שנויל
סענדער שפערלינג
דושאו שניידער, נמ. 2
דושעק טעפער
סעם טעלער
דוד טעלער
מעכעל טעלער
הערי טאכמאן
מרדכי טעלער
אייבי טויפראוויטץ
מארים טעלער
טשאלע טעלער
דוד וואלף
אברהם ווילדער
מארים ווייסבריוט
סאלאמען וואלפסאן
דושאו וואלדמאן
סעם ווייטרויב
אביש ווינ, עקס־פרעז.
מארים ווילדער
אברהם וואלפיוף
אברהם ווינער
מענדעל ווינ
דוד זילבערצווייג
קאנע זוס



Hrubeshower Yugend Branch 604 W. C.

מאטל שייבער / אהרון יואל פאמיליע־סערקל

מיר שרייבן נישט די געשיכטע וועגן אהרון יואל פאמיליע־סערקל. דאס וועלן אנדערע טאן. מיר ווילן בלויז פארצייכענען עטלעכע שטריכן.

עס איז געווען אין יאר 1929. שאול ספעקטאר עליו־השלום, אדער ווי ער איז געווען באוווסט אלס סעם ספעקטאר, ווי אויך זיין אנקל, חיים וואלף גראבער, זיינענדיק מיטגלידער אין פארשיי־דענע ארגאניזאציעס און נישט קענענדיק זיך צופאסן צו זיי, האבן באשלאסן צו שאפן אן אייגענעם סערקל, וואס איז באוווסט אונטערן נאמען: אהרון יואל פאמיליע־סערקל.

די ערשטע גרינדער זיינען געווען די ברידער ספעקטאר און זייערע שוואגערס. שפעטער זיינען אריינגענומען געווארן איבער 30 פאמיליעס פון דער משפחה. מיר קענען נישט פארבייגיין אן נישט אפשטעלן זיך אויף עטלעכע, וואס האבן געגעבן אונזער סערקל דעם שטאלץ, דעם חן, דאס ארץ און וואראמקייט. צוויי זיינען געווען, וואס האבן גרויס געמאכט דעם סערקל: שאול ספעקטאר און דער אנקל, יוסף וואלף, זכרונו־לברכה. ער האט געגעבן דעם סערקל נשמה און וואראמקייט.

א ייד, א תלמיד־חכם, ארטאדאקסיש געשטימט, אבער מיט א מאדערנעם צוגאנג. ער האט געקענט שאפן א חברישע אטמאספער. ער האט זיך פאראיי־טערעסירט מיט יעדן קרוב און אלעמען געהאלפן, חבל על דאבדין ולא משתכחין.

אליעזר האסטיג און אברהם פאכטער זיינען אלע מאל גרייט געווען צו העלפן.

ווי קענען מיר פארבייגיין אן זיך נישט אפשטעלן אויף דעם יונגן קרבן, וואס דער טויט האט אזוי פרי אוועקגעריסן און וואס איז געווען באליבט ביי יעדן פון אונז, א ברייט הארץ און אן אפענע האנט, וועז דער סערקל האט זיך אין אים געגרינדעט. איך מיין מיין קוזין, מעקס רעטיג, עליו־השלום.

מיר מאכן נישט קיין הספדים פאר אלע מיטגלידער, ווייל זייער גייסט איז מיט אונז סיי ביי שמחות און חלילה אין טרויער.

עס וואלט געווען אן אומרעכט נישט צו דערמאנען אונזער טאנטע קרוינגאלד. פיל פארזאמלונגען זיינען אפגעהאלטן געווארן אין איר הויז און ווי פלעגט זי שיינען, וועז זי פלעגט זען די סערקל־באזוכער אין איר הויז.

עס איז א שווערער פארלוסט פארן סערקל זיי צו פארלירן, אבער זיי האבן איבערגעלאזט דעם סערקל אין גוטע הענט, און די ארבעט וועט פארגעזעצט דורך דער פאמיליע. וועז איר גיט א בליק אויף דער טעטיקייט, זעט איר, אז פאר דער צייט האט כמעט יעדער מיטגליד געהאט אן אמט אין סערקל און יעדער מיטינג איז א פארוויילונג, א שמחה.

מיר האלטן זיך אויך נאנט צו דער גזעלשאפטלעכער טעטיקייט פון פארשיידענע ארגאניזאציעס, ספעציעל צו אונזער אלטער היים, הרובישאוו.

אפשאצן די טעטיקייט פון סערקל אין משך פון זיין עקזיסטענץ איז אומגלעך אין עטלעכע שורות. מיר האבן געשטיצט דעם פארייניקטן קאמפיין און די הסתדרות.

די איבערגעבענהייט און אונערמידלעכע ארבעט פון אלע באאמטע פון דער פאמיליע האבן געבראכט דערצו, אז אהרון יואל פאמיליע־סערקל זאל אזוי באליבט ווערן ביי אלעמען.

מיר ווינשען דער גאנצער משפחה: געזונט און גליק און מיר האפן, אז זיי וועלן נאך לאנגע יאר זיין טעטיק אין אונזער סערקל.

הרובישאוער לאנדסלייט און אומגעגענט זיינען אלע געפאדזן צו דעם

מעות חיטים באל

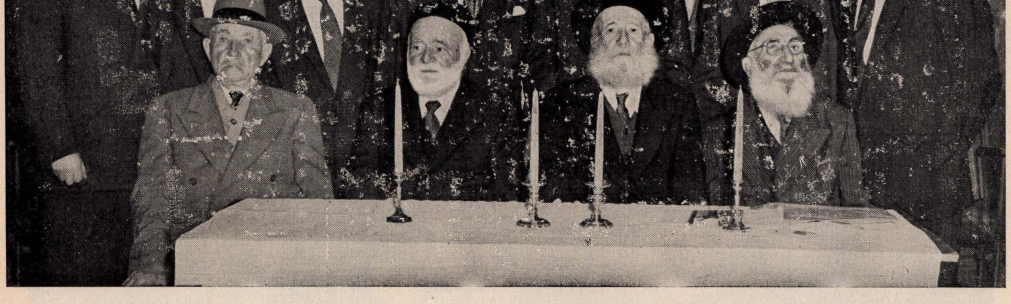
היינט, שבת אוונט, דעם 3טען מאי, 1947

אין פעניטראל פלאזא, 111—2טע עוו., קארנער 7טע סטריט

קומט זיך אפזוכען אונטער א גוטען בעיג פונץ. קומט זאל מרעפזן מיט לאנדסלייט אזוי בוילטן. קומט אפגיסען א גלאס פון דער הרובישאוער אפטער היים.

ערשט הרובישאוער־מעצע לאנדסלייט פון הרובישאוו! ווען זיינען מיר דעם באל. קומט העלפן דו. מיר קומען אויף אונזער הילף!

פאראיניגטער הרובישאוער ועליף—די באל קאמיטע.



אויף אן אזכרה־פארזאמלונג אין ניו־יארק געווידמעט די הרובישאוער קדושים.

באאמטע־אזכרה לקדושי הרובישוב.

שטייגן: יהושע פאכטער, איטשע שאפעל, יצחק לאנדאו, בעני קופער, מאקס קנאל, משה מעכל קראקאוער, אנשל שץ, יחזקאל קארן, דוד גיזמערץ, אברהם גרובער.
זיצן: משה ספעקטאר, יהושע זאממער, דוד זילבערבלעך, חיים נח לערער.

צבי צווילינג / די טעטיקייט פון דער פאַכטער־משפחה

רעננה

כ'האָב געהאַט דעם זכות צו זיין אַן אַלבער הרובישאָווער, גיטלס זון און ר' מרדכי און שרה ברינע פאכטערס אן איניקל.

די פאכטערס זיינען געווען באקאַנט אין הרובישאָוו אלס א בכבוד דיקע משפחה. ערלעכע, האַרציקע י. ל. פרץ־יידן, פאר גאט און פאר לייטן. דאָרט איז געווען מיין צווייטע היים.

צווי זין: שמואל און אברהם מיט דער שוועסטער על"ע האָבן מיט פינף צענדליק יאָר צוריק עמיגרירט קיין אַמעריקע. די שוועסטער, שיינדל, און יאשעלע מיט די משפחות זיינען אומגעקומען אין קבר־אחים.

זיינעגדיק אין אַמעריקע האָבן די פאכטערס געפעלגט די פאַרבינדונגען מיט דעם געבורטס־שטעטל און האָבן גענומען אויף זיך א ריי געזעלשאַפטלעכע מצוות. נאָך פאַר דער ערשטער וועלט־מלחמה האָבן די פאכטערס ארגאניזירט די הרובישאָווער עמיגראַנטן אין א לאַנדס־לייט־קאַמיטעט, וואָס האָט געפירט א פאַרצווייגטע טעטיקייט אויף א סך געביטן. איינע פון זיי: הילף און שטיצע פאַר באַדערפטיקע אין הרובישאָוו.

אין זי יאָרן 1915־1920, אין דער צייט פון תוהו־ובוהו, ווען די מאַכט האָט זיך געביטן איבער נאַכט, און די וועגן זיינען געווען כמעט געשלאָסן, איז שמואל פאכטער, דער פרעזעס פון קאַמיטעט, געשטאַנען אויף דער וואַך און אויסגענוצט יעדן פענצטער, וואָס האָט זיך געפענט, כדי אַרייַנצושיקן אין הרובישאָוו פראַדוקטן און געלט פאַר די מלחמה־געלט־טענע. ער האָט אויך איינגעפירט דעם מנהג פון מעות־חטין אלע ערב־פסח, ממש ביזן חורבן. אין יאָר 1920 איז אברהם פאכטער, וואָס איז געווען א מיטגליד אין קאַמיטעט, געקומען אין דעם צערויניגטן הרובישאָוו, צוזאַמענגענומען די פרויען און קינדער, וואָס זייערע מענער זיינען געווען אין אַמעריקע, האָט זיי געפירט קיין וואַרשע, געמאַכט פאַפירן און אויסגעשיקט אין אַמעריקע.

אין יאָר 1922 איז אברהם פאכטער אויסדערווייטלט געוואָרן אלס סעקרעטאַר פון קאַמיטעט.

אין יאָר 1923 האָט אברהם פאכטער ארגאניזירט די הרובישאָווער אין אַמעריקע, כדי צו באַקומען אַמעריקאַנער ביירגערשאַפט. דאָס האָט זיי עקאַנאָמיש און געזעלשאַפטלעך מער באַזירט. אין יאָר 1928 איז שמואל פאכטער נפטר געוואָרן. אין דער געזעלשאַפטלעכער טעטיקייט איז דאָן אַרײַן זיין יונגער זון, יהושע (טשאַרלס), פול מיט ענערגיע און אַמביציע, כדי פאַרטצוועצן די משפחה־טראַדיציע.

א ניי פעלד פון טעטיקייט האָט זיך געשאַפן בעת דער צווייטער וועלט־מלחמה. אין די ערשטע נאָך־מלחמה־יאָרן זיינען געקומען פון אלע עקן וועלט הילפס־רופן. די גראַטעווועטע פליטים האָבן געוואַנדערט פון לאַגער צו לאַגער, ווו די שאַנגס, אַפגעריסענע און צעבראָכענע מענטשן, אויסער די גרויסע סומען געלט, וואָס ס'האָט געפאַדערט, האָט מען באַדאַרפט זיי אַנטקעגנקומען מיט טאַקט און א וואַרעם יידיש האַרץ. דער אַלגעמיינער קאַמיטעט מיט אברהם פאכטער בראש, און דער הילף־קאַמיטעט מיט יהושע, אַלס סעקרעטאַר, האָבן געשאַפן דעם שוועסטן, אין דער ברויזנדער צייט, האָט אברהם, וואָס איז געווען אן אייביקער אַפּטימיסט, מיט זיינע קונסט־בריוון יעדן געמוטערט. אין די לעצטע יאָרן האָבן די דאָקטוירים אים פאַרווערט געזעלשאַפטלעכע טעטיקייט, צוליב זיין שוואַכן האַרץ. ער האָט אַבער זייער וויניק אכט געליגט אויף דעם, ווייל אין דער געזעלשאַפטלעכער טעטיקייט האָט ער געפונען זיין באַפרידיקונג. אין יאָר 1956 איז ער נפטר געוואָרן.

יהושע (טשאַרלס) פאכטער, יבדל לחיים, וואָס האָט פאַרלאַזט הרובישאָוו אלס יינגל און דאָס רוב יאָרן פאַרבראַכט אין גרויסן אַמעריקע איז אונז נישט פאַרפרעמדט געוואָרן. פאַרקערט, מיט זיין אינטערעס און ענטוזיאַזם שטעקט ער אַן אַנדערע. די ממשותדיקע רעליף־אַרבעט איז נישט נאָר א כבוד, נאָר א שווערצע טאָג־טעגלעכע ארבעט. מיט זיין בריטן שמייכל איז ער נושא־חן ביי מענטשן און פאַרמאַגט דעם טאַלאַנט צו זאַמלען א דאָלאַר מיט א דאָלאַר ביז א סומע פון 35 טויזנט דאָלאַר. ער וווייסט אויך ראַציאָנעל און שפאַרזאַם צו פאַרוואַלטן מיט קהליש געלט.

ס'איז מיר באַוווסט א פאקט: בעת דעם לעצטן וועלט־קריג, ווען ס'איז געווען שווער צו באַקומען פראַדוקטן (אויך אין אַמעריקע), האָט יהושע פאכטער געהאַט א סקלאַד פון שפייז. ער האָט איינגעשפאַנט זיין פרוי און טעכטער צו דער הייליקער ארבעט פון פאַקן פעקלעך און שיקן וווס'איז נאָר געווען אַן אַדרעס פון א הרובישאָווער.

ווען אין יאָר 1946 האָט א "הפועל"־דעלעגאַציע באַזוכט אַמעריקע, האָט יהושע מיטגעשיקט א סומע געלט צו צעטיילן פאַר הרובישאָווער פליטים אין קפריסין.

די ארבעט זעצט יהושע פאַר מיט פיל הצלחה.



אויף אַן אזכרה־פאַרזאַמלונג אין ניו־יאָרק געווידמעט די הרובישאָווער קדושים.

אזכרה לקדושי הרובישוב בניו־יורק.

הרובישובאים בישראל

— א —

אברמנט דוד — רמת־גן, רח' החייל 33
אדר דורה — חיפה, קרית־אליעזר 138/8
אדר הירש — תל־אביב, שלומציון המלכה 11
אהרוני דב — תל־אביב, אחד־העם 98
אופלר (שינזינגר) אידה — לוד, רח' מ"ד 12
אטלס (רוזמרין) סילביה — מגדיאל, שכון עמידר 15
אידלמן יוסף — בת־ים, שכון עמידר
אידלשטיין יעקב — פתח־תקוה, גני־תקוה 55
אידלשטיין צבי — נתניה, שד"ר וייצמן 6
איז (הובר) גיטה — פתח־תקוה, רח' היובל 80
איזן (זפרן) מלכה — רמת־גן, מפדה, שכון סלע 11
איזן יצחק — רמת־גן ב', מפדה־אזרחי א' 11
איזן שאול — רמת־גן ב', עמידר 168
איזנברג (פוגל) דבורה — גבעתיים, רח' גולומב בית החייל
אינזקרנץ מתתיהו — תל־אביב, רח' בן נון 36
איכנבוים (קומרובסקי) פרידה — בני־ברק, רח' רמז 4
איל מרדכי — בת־ים
אינהורן אברהם — תל־אביב, רח' בצרון 36
אינהורן אלקנה — גבעתיים, רח' הצנחנים 6
אלבורט (קירשנפלד) דורה — רמת־גן
אלמוגי יוסף — חיפה, ארלזורוב 34
אלסטר (ניסיל) נכה — רחובות, רח' נורדוי 10
אליצור (הולצר) זליג — בת־ים, רח' גולומב 7
אלושר יחזקאל — תל־אביב, רח' בארי 39
אלמוג (ינובר) חנה — תל־אביב, צהלה, רח' הפרסה 31
אמפר שלמה־בר — גבעתיים, רח' אפ"ק
אנגלסברג חיים ונחמה — פתח־תקוה, רח' סלומון 15
אנגלשטיין צבי — כפר שלם, רח' נ"א 13
אנצ'יק יעקב — תל־אביב, רח' שלמה המלך
אפרת (פייאר) דבורה — תל־אביב, רח' הירקון 258
אפשטיין שושנה ויוסף — ראשון־לציון, רח' אהרונוביץ 6
אקרמן יוסף — חיפה, תל־חנן 200
אקרמן מיכאל — חיפה, תל־חנן 250
אקשטיין יעקב — תל־אביב, רח' אבן גבירול 187
אריה (דיקלר) חנה — חיפה, שדרות או"ם 52
ארליך יחזקאל — תל־אביב, רח' בארי
ארפין חיים — תל־אביב, רמת־אביב 82
אשכנזי (זינגר) דבורה — בת־ים, רח' בלפור 56

— ב —

בבצ'יוק (גרינר) רוזה — יפו, רח' 219/6
בודנשטיין יעקב — לוד
בודנשטיין (פוקס) רוזה — יפו, רח' 60/82
בוכטרגר אברהם — רמת־גן, רח' יהלום, בית קריניצי
בוכשטב (אוברלנד) מרים — תל־אביב, רח' ג'ורג' 18
בוסקוביץ יעקב־יצחק — תל־אביב, זבולון 30
בורשטין מ. — תל־אביב, שדרות־חן 57
בורנשטין (כץ) ביילה — תל־אביב, רמת־אביב, פטאי 6
בז'וזה יצחק — בת־ים, עמידר 223
בזם משה — יפו, חסן בק 7006
בזם צבי — תל־אביב, צירלסון 11
ביגלר אליהו — חיפה, שיבת ציון 14
ביגלר יונה — נתניה, שכון ותיקים, רח' שפרינצק 45
בידלר (מילר) צ'רנה — רמלה, שכון עמידר
ביזן (ורמן) לאה — עכו, טרומפלדור 17
ביטרמן שמואל — כפר בצרון
ביל גולדה — חיפה, רח' הגפן 6
ביצ'מן (קם) פשה — יפו, רח' 269/1
בירנבוים (ברט) צפורה — כפר חיים
בכר (אלטר) בינה — נשר ע"י חיפה, צריף 142
בלבונק (אוברלנדר) גיטל — תל־אביב, רח' הורקנוס 31
בליץ (זפרן) פאולה — רמת־גן ב', מפדה אזרחי, ארנון 6
בלכמן יצחק — תל־אביב, אבן גבירול 12
בלנדר אברהם — עפולה־עלית, רסקו 18 ב'
בלנדר גיטל — תל־אביב, בית אבות, דרך השלום 98
בלנדר (קליינר) מטלה — עפולה עילית, רסקו ב'/8
בנארי (קנופ) מנדל — תל־אביב, אבן גבירול 188
בן־משה (גייר) שחורה — תל־אביב, קרית־שלום, דרייפוס 4
בקר אריה — הדר־יוסף, שכון עמידר
בקר דב — כפר־סבא, רח' צ.ה.ל. 10
בקר ראובן — יפו, רח' 315/7
ברגר יהושע — חיפה
ברגר עזריאל יוסף — כפר הס
ברגר (קוגל) לאה — חיפה, בת־גלים, רח' צה"ל 8
בר־דוד (קיזמן) בתיה — חיפה, קרית אליעזר 106/9
ברט שמחה — תל־אביב, גבעת עליה, בתי הספר 22
ברנד דוד — תל־אביב, רח' מלצ'ט 25
ברנד רוז'קה — הרצליה, רח' השחר
ברנד שלמה — רמת־גן, רח' הקשת 39
ברנדזיל דוד — קבוץ דפנה
ברנהלט יעקב — תל־אביב, שיך מוניס, רח' בנימין 20
ברנור (ברנדיל) דוד — קבוץ בני־עטרות, דואר עטרות
ברנר אהרן — נתניה, עין התכלת 77

— ג —

גבירץ יהודה — גבעתיים, רח' שדה בוקר 18
גבירץ ישראל — רמלה, שיכון נוה־עובד 69
גדולדיג אברהם — חדרה, גבעת־אולגה ב/191
גדולדיג פנחס — מגדיאל
גולדברג (קם) יונה — קבוץ אלונים
גולדברג יוסף — כפר־הס
גולדברג פנחס — רמת־גן, רח' גור אריה 2
גולדברג צבי — נתניה, רח' הרצל 47

גולדברג יצחק יפו, רח׳ 17/80
גולדוריין (לוקסנבורג) מלכה רמת־גן, רח׳ אבא הלל 51
גולדזם (אסיג) דבורה רמלה, שיכון עממי 6
גולדמן (בכר) דבורה גבעתיים, רח׳ שינקין 33
גולדפרב אברהם ושיינדל תל־אביב, הדר־יוסף, קהילת ורשה 127
גולדשטין ברוך וינטה נתניה, רח׳ נורדאו 3
גולדשטין חיים רמת־גן, רמת עמידר 97
גולדשטין חנה גבעתיים, המעין 27
גולדשטין מנדל גבעתיים, רח׳ גולומב 3
גור־אריה (פכטר) מרדכי תל־אביב, שדר׳ החייל 22
גורביץ (גרבר) שיינדל משק נגבה, דאר נע אשקלון
גורסטמן יעקב פתח־תקוה, רח׳ וולפסון 76
גורפינקל ברנרד באר־שבע, שכונה ב׳ 85
גייסט יצחק ניר־דוד, דאר נע גלבוע
גייסט סנדר עפולה, שכון רסקו 19
גייסט צבי חיפה, רח׳ יהושע 11
גל יוסף קרית־חיים, רח׳ ע״ג 20
גלבר יעקב בני־ברק, רח׳ חולדה הנביאה 11
גלזברג אבא קרית־חיים ב׳/5
גלזברג שאול חיפה, בן־יהודה 31
גלזברג שמעון חיפה, סמטת השחר 6
גלזר אהרון יפו, רח׳ הדרי 4
גלינשפן (קגול) שרה כפר־קיש
גליקסברג חיים רמת־גן, רח׳ ברוריה 6
גליקסברג נח נתניה, רח׳ גורדון 16
גלעד (גדולדיג) שאול רמת־גן, רח׳ הרואה 56
גנדל (צימרמן) פנינה כפר־סבא, שכון אקרמן
גרו פנחס חיפה, שער מנשה 110/4
גרובר יצחק גבעתיים, גוש עציון 7
גרובר שמחה גבעתיים, שכון ותיקים
גרומן יעקב תל־אביב, ק׳ שלום מס׳ 406
גרטל אליהו קבוץ רמת־יוחנן
גרטל הינדה תל־אביב, רח׳ איבישיץ 6
גרטל חיים קרית־טבעון, רח׳ רמז 13
גרטל תל־אביב, רח׳ אלכסנדר ינאי 24
גרטל יעקב תל־אביב, רח׳ ורמיזה 3
גרטל ישעיהו בנימינה
גרטל נח גבעתיים, רח׳ הכנסת 4
גרטל (שטיינפלד) שרה תל־אביב, שדרות דוד המלך 6
גרינברג חיים נתניה
גרינולד בנימין תל־אביב, בית הלל 24
גרינולד צבי יפו, חסן־בק 7007/143
גרינברג שלום קרית־עמל ע״י חיפה

— ד —

דויטש (הלברשטין) ורדה תל־אביב, רח׳ ז׳ן זורס 10
דיאמנט יעקב חולון, רח׳ חנקין 111
דיאמנט מרדכי חולון, רסקו 5 דירה 2
דימנשטין ישראל רמת־יוחנן
דיזה (ורמן) שושנה מגדל־אשקלון, אפרידר, רח׳ יהנסבורג 2
דיקלר יוסף רמת־גן, רח׳ חיבת־ציון 33
דיקלר נחמן חיפה, בר־גיורא 55
דיקלר יוסף חיפה, שד״ר הנשיא 72
דיקלר צבי משק עין־שמר

דקה דב כפר־סבא
דרוט (פניק) צילה נתניה, שכון ותיקים 345

— ה —

הדס נתן הרצליה, רח׳ משה הס
הודיס (שלכטר) פיגה הרצליה, שכ׳ ויצמן 8, אצל סוקניק
הוברמן (זילברמינץ) הניה בני־ברק, רח׳ טבריה 32
הוזמן רפאל תל־אביב
הוכמן לייזר פתח־תקוה, רח׳ פרנקפורטר 3
הוניגספלד (קלוגר) מרים חיפה, רח׳ עובדיה 51
הופמן יהודה קבוץ שפיים
הופמן יהושע בני־ברק
הופמן מיטשה קבוץ שפיים
הורביץ מרדכי גבעתיים, רח׳ המלבן 6.
הורט (פיינטוך) חביבה מושב סגולה, ד.נע חוף אשקלון
היי אליעזר תל־אביב, צייטלין 7
היי ברוך יפו, נווהא מס׳ 6
היי יעקב תל־אביב, כפר שלם א׳, רח׳ מ״ד מס׳ 9
היי שלמה תל־אביב, שכ׳ מונטיפיורי 43
הלברשטין יוסף תל־אביב, דרך חיפה 19
הלברשטין פראדיל תל־אביב, רח׳ בן־יהודה 234
הלברשטין צבי תל־אביב
הלוי (פיינגלים) עדה תל־אביב, שכון צבא הקבע
הלפרין צבי קרית־אונו, ז׳בוטינסקי 29
הרטמן (ליכטנשטין) אסתר תל־אביב, שד״ר ושינגטון 33
הרשקוביץ (ויינר) טובה תל־אביב, מוסנזון 3

— ו —

ואסר (קירשנפלד) בלומה תל־אביב, רח׳ מקוה ישראל 19
וידבסקי (ברנפאיט) פיגה עכו, רח׳ ד 24
ויצר (בכר) אסתר גבעתיים, רח׳ דגנים 13
וידלר (מילר) צ׳רנה רמלה, שכון חדש 19
וידרמן (גרטנר) שושנה גבעתיים, שכון עממי, רח׳ הפלמ״ח
וינברג וולף הרצליה, רוגוביץ 13
וינברג (גרטל) מלכה תל־אביב, שכונת שפירא
וינברג (שרויט) פרידה הרצליה, רח׳ רוגוביץ 20, דירה 3
וינדה (ויינברג) צינה בני־ברק, שכון ז — 14
וינדרבוים דוד עפולה, רח׳ הבונה מס׳ 10
וינטרויב אברהם תל־אביב, רח׳ המליץ 18
וישקר הלל תל־אביב, רח׳ סוקולוב 241/4
וינר טוביה חיפה, בר־גיורא 38
וינר יעקב תל־אביב, רח׳ דפנה 6
ויס ישראל ואסתר חיפה, מסדה 38
ויסברוג יוסף חיפה, רח׳ אסלט 3
ויסברוג מיכה חיפה, רח׳ הגנים 18
ויסמן (שטיין) חנה חיפה, רח׳ טאבו 30
ויספוטר (זפרן) סוניה רמת־גן ב׳, נוה יהושע 11
ולדמן (דימנשטין) גיטל ושלמה משק רמת־יוחנן
ולדמן דוד באר־שבע, שכון ב׳, חז״ל 13
ולדמן מתתיהו חיפה
וילנסקי (רובינשטין) נחמה גבעתיים, רח׳ גולומב 21
מלף (ברנהלט) חנה יפו, רח׳ 76 מס׳ 12

וילפנפלד (פינקלשטין) הלה תל־מונד
וקסמן זוזי חולון, רח' ז'בוטינסקי 24
וקסמן יהודה חיפה, רח' יל"ג 25
וקסנר (גרינר) שפרה הרצליה, שכון עמל
ורט אברהם פתח־תקוה, שכון נוה־עוז, רח' הזמיר 7
ורט (ורטמן) שמעון קרית־חיים, רח' כ"ז 13
ורטהים פנחס תל־אביב, רח' רש"י

— ז —

ז'בולצקי (גליקסברג) מניה הדרה, בית־אליעזר
זוסמן דב פרדס־חנה, שכון נוה ב' 36
זוסמן (קרפט) גולדה תל־אביב, הגבולות 23
זילבר (גולדשטין) הינדה רמת־גן, רמת־עמידר 97
זילבר מיכאל יפו, שדרות ירושלים 62
זילברמן (לינדנבוים) בת־שבע חיפה, רח' ההר 17
זיד אברהם כפר־סבא, רח' גאולה 2
זיד יצחק רמת־גן, גרנדוס 29
זיד נתן רח' דובנוב 23
זידן משה חולון, חנקין 41
זידן (פליישמן) רבקה תל־אביב, הקישון 23
זילברפלד (פרסאייזן) דורה בת־ים, מעברה, צריף 244 ב'
זילברבלך יחיאל בת־ים, מעברה, צריף 246
זילברברג פרלה הדרה, גבעת אולגה
זילברמינץ אטל תל־אביב, רח' מוא"ה
זילברמינץ רוזה תל־אביב, בתי אבות, שד' המעפילים 28
זילברמן בת־שבע חיפה, שדר' או"ם 17
זילברפץ שמואל חולון, שיכון עממי
זילברשטין אברהם תל־אביב, נוה־דוד, רח' התאנה
זילברשטין מרדכי בת־ים, ניצנה 14
זילברשטין חיים תל־אביב, שכ' נוה־דוד, רח' התאנה
זידמן ישראל תל־אביב, רח' הגבול 23
זינגר בונם תל־אביב, אבן גבירול 190
זיסמן ישראל תל־אביב, רח' גבולות 23
זיסמן מרדכי יפו, שד' ירושלים 163
זלצר חיים רמת־גן, תלפיות 26
זמיר יעקב תל־אביב, עין־גב 7
זפרן מרדכי רמת־גן ב', מפדה, נוה־ישראל 13
זקן (אלטר) מקס תל־אביב, רח' זכריה

— ט —

טיבי (קנר) ונטקה מגרה, דאר־נע גליל־העליון
טודסקיני (מניקוב) רחל הרצליה, שכון נוה עמל
טיטלבוים (רויטר) בלה תל־אביב, רח' פרישמן 61
טלר (מורגנשטרן) גישה קרית־חיים, רח' נ"ב 40
טננבוים חנה רמת־גן
טננבוים חיים רמת־גן, רח' מודיעין 157
טנר אליהו יפו, גבעת־עליה, רח' מודיעין 234/7
טנר דב נס־ציונה, שכ' מפדה אזרחי מס' 88
טפלר שמואל תל־אביב, רמת־אביב 160
טרום אהרן ירושלים, רח' חיים עוזר 32
טרוסט דוד בת־ים, רח' דניאל 19
טרוך אברהם קרית־חיים, רח' נ"א 21

טשר אברהם בת־ים, מעברה צריף 191
טשר (זיד) בילה בת־ים, מעברה צריף 197
טשר (ורמן) חנה בת־ים, רח' טרומפלדור 11
טשר ירחמיאל בת־ים, מעברה צריף 197
טשר מאיר בת־ים, רח' הלפרין 29
טשר מלכה בת־ים, מעברה צריף 197

— י —

יודקביץ (שלגר) אידה יפו, גבעת־עליה 237
יונג משה כפר־אתא, גבעת אתא צריף 78
יגובר בנימין תל־אביב, רח' צייטלין 29
יגובר ברוך גבעתיים, רח' אפק 6
יגובר צבי גבעתיים, רח' אפק 13
יעקובוביץ (ורטמן) צפורה רמלה, שכון ל"ה 4

— כ —

כהן גילה תל־אביב, רח' ויתקין 5
כהן (קאהן) זאב בני־ברק, רח' יהודית 9
כהן יעקב ושושנה תל־אביב, רח' בן־יהודה 205
כהן שמואל גבעתיים, רח' מודיעין 224
כהנא ישראל תל־אביב, שד' נורדוי 26.
כץ אברהם בת־ים, מעברה
כץ (שטינבאום) חנה בת־ים, רח' הנשיאים 17
כץ יהושע תל־אביב, קרית־שלום, מייארבר 11
כץ יוחנן בת־ים, רח' הנשיאים 17

— ל —

להב (ברנר) עדינה ראשון־לציון
ליברמן אלכסנדר תל־אביב, שכון בצרון א', מס' 61
לופה (הולצר) הינדה תל־אביב, רח' דיזנגוף 193
לוי (בודן) חנה תל־אביב, רח' ורמיזה 1
לוין (כהן) חנה חיפה, שדרות או"ם 94 ב'
לוינפוס חנה חיפה, גב־ים 184
לוקסנבורג אברהם הרצליה, נוה־עמל 644
לוקסנבורג יוסף תל־אביב, רח' גור 2
לוקסנבורג מרדכי הרצליה, נוה־עמל 644
לוקסנבורג רחל תל־אביב, מעברת אבו־כביר
לטרמן (שלכטר) ליובה רמתים, שכון מגד
לינדנבוים דוד קבוץ גליל־ים
לינק מרדכי נתניה, שכון רמת־הרצל 8/4
לנדוי (בלושטין) צביה חולון, רח' החייל 10
לסטיגזון (איזן) רבקה גבעתיים, רח' מודיעין 224
לקס משה משק עין־שמר, בי"ח מלב"ן
לרך (אדר) גולדה רמת־גן, רח' חצור 12
לרך ישראל קרית־עמל, רח' קק"ל 5
לרנר (לקס) רחל ירושלים
לרר אברהם תל־אביב, קרית־שלום, דשבסקי 2
לרר זלמן חולון, רסקו ב'
לרר פנחס גבעתיים, רח' ארלוזורוב 3

— מ —

מאיר פנחס (מער) רמת־גן, רח' פבריגט 34
מגדל (וילדר) פרל יפו, רח' 251 מס' 50
מונצינג (זינגר) שרה תל־אביב, רח' ארלוזורוב 188
מוסקל משה בני־ברק, רח' אלוף שמחוני 2
מידנס (רוזנברג) יוכבד תל־אביב, שד' המעפילים 30
מיטלפונקט הניה יפו
מיטלפונקט יוסף דוד תל־אביב
מילר יחיאל תל־אביב, רח' הכנסת
מילר יצחק רשל"צ, רח' אהרונוביץ 6, אצל אפשטין
מינץ שמריהו תל־אביב, רח' דפנה 6
מלרמן (אסיק) שינה חולון, רח' פיירברג 10
מנגל משה פתח־תקוה, פג'ה
מנדל (ציפל) מרים תל־אביב, רח' בצרון 18
מנדלבוים (שטרן) מלכה פתח־תקוה, פג'ה עירוני, שלמה מילר 22
מסר צבי רמלה, רח' כ"ב 13
מרקוס (אויפר) אסתר נתניה, רח' אפרים 48
מרשלקוביץ (שטין) אפרים קרית־חיים, רח' כ"ז 58

— נ —

נבון (קלוגר) חיים ירושלים, קרית־משה
נוימן חנן גני־יהודה, עקרון, מזכרת־בתיה
נוימן (ציפל) אסתר תל־אביב, בצרון בלוק 18
נוסטיגר (זילברמן) לאה יפו, רח' 257 מס' 3
נוסיל מיכאל אשקלון, רח' 8 מס' 29
נוסיל מיכאל תל־אביב, רח' שמעון התרסי 2
נוסינזון (זשרק) צפורה חיפה, שושנת הכרמל 32
נירנברג הירש באר־שבע
נירנברג שאול רמת־השרון, שכון מורשה
נלבקה (פייל) דובה רמלה, רח' נ"ה 14
נץ חיים תל־גבורים, שכון סלע, בלוק 13

— ס —

סאס צבי חיפה, רח' ברזילי 23
סול משה הרצליה, נוה־עמל 526
סול צבי חולון
סולומון יצחק תל־אביב, חסן־בק 65/7007ב'
סופר אברהם הרצליה

— ע —

עצמון בת־שבע תל־אביב, רח' מוצקין 16

— פ —

פוגל אברהם ופנינה גבעתיים, רח' חניתה 5
פוגל יעקב רמת־גן, רח' התיכון 118
פוגל צבי גבעתיים, רח' שינקין
פוגל משה רמת־יצחק
פוגל שרה גבעתיים, רח' שינקין
פוטרמן (הובר) רחל פתח־תקוה, גני־תקוה 85

פולק אליהו חיפה, רח' סירקין 24
פולק יוסף חיפה, רח' העצמאות 132
פולק יעקב חיפה, סמטת הרכבת
פולשטרן תנחום שפיים
פומפ טוביה נתניה, שכון ותיקים 486
פומפ (סול) פרידה עכו, מעברה מזר
פומרנץ אברהם בת־ים, שכ' עמידר 322
פוקס רחל קרית־חיים, רח' י"ח 46
פורפנס (זיסמן) חיה פרדס־חנה, עמידר 26 ב'
פיאפש (ריין) חיה הדרה, בית־הלוי 191
פיטרושקה (כץ) חיה ונתן יפו, שכון־עממי בלוק 6
פייאר קלרה תל־אביב, רח' שטריקר 13
פידר (בוימגרד) שושנה יפו, רח' 195 מס' 2
פייל שלמה תל־אביב, רח' בארי 7
פינגר מיכאל חולון, שכון חדש 382
פינקלשטין זאב כפר חירות
פיפר אפרים הדרה, רח' הנשיא
פישר (שילר) לאה בני־ברק, רח' עקיבא 96
פיפר שרגא וגיטל בת־ים, רח' השלושה 12
פיפר פשה יפו, ע"י בי"ח דנולו
פיפר צבי יפו, רח' 153 מס' 5
פכטר יוסף יהוד, רח' קפלן 33
פכטר ישראל רמלה
פכטר מיכאל תל־אביב, רח' פינסקר 4
פכטר צבי רמתיים, שכון מגד נוה־עובד 185
פלוט יהושע תל־אביב, שכ' נורדיה 44
פלוט מאיר קבוץ יגור
פלוט צבי חיפה, רח' פינסקר 22
פלדמן רפאל חולון, רח' מקוה־ישראל 4
פלקס יוסף גבעת השלושה, הקבוץ המאוחד
פלוסקין צפורה תל־אביב, רח' יבנה 7
פלקס שמואל כפר־סבא, רח' ביאליק
פלר צבי נתניה, שכון הפועלים
פרדר (ברנהאיט) חיה גבעת־המורה מס' 106
פרומר יוסף קבוץ לוחמי הגיטאות
פרוינד שמואל מפרץ חיפה, רח' י"ח 15
פרוכטצויג (וולדמן) דבורה כפר־סבא, רח' רופין 5
פרוסט לייבוש בת־ים, שכון עמידר 293
פרוסט שמעון תל־אביב, ככר היל 4
פריבנר יוסף בת־ים, שכ' עמידר
פריד מנדל פתח־תקוה, רח' יפתח 6
פריד (פרינד) רבקה רמלה, שכ' נוה־עובד 7 א'
פרודה (עסיג) שושנה ירושלים, בית מזמיל שכ' מלים 36
פרידמן יצחק גב־ים, רח' שופטים 90
פרידמן משה עפולה עלית, רסקו 19
פרידמן (פרוסט) רחל ומשה בת־ים, שכ' עמידר 231
פרימן שמואל חולון, רח' סוקולוב 89
פרימר משה רמת־השרון
פרינד (בזם) סוניה בת־ים, שכ' עמידר 234
פרמן (זינגר) שרה כפר־סבא, רח' מסקין 41
פרץ אריה תל־אביב, רח' ברנדס 33

— צ —

צדרבוים יחיאל פתח־תקוה
צדרבוים מרדכי פתח־תקוה, שכון מפ"ם 27
צוקר גרטל תל־אביב, רח' יהושע בן־נון 33

צוקר (קופרשטין) הינדה חולון, ג'סי כהן 148
צוקר צירל ירושלים, בית אבות
צוקרמן (קירשנפלד) דורה רמת־גן, רח' החשמונאים 16
ציגל יהושע יפו, רח' 196 מס' 17
ציגל (דימנט) שושנה ומשה רמת־יצחק, רח' עוזיאל 39
צימרמן אברהם גבעתיים, רח' יצחק שדה 3
צימרמן דוד גבעתיים, רח' דפנה 31
צימרמן דוד בני־ברק, רח' הגר"א 10
צימרמן חנה בת־ים, שכ' עמידר 252
צימרמן יהודה רמת־גן, קרית־בורוכוב, רח' מגחם 7
צימרמן יצחק פרדסיה, מחנה א' בלוק 60
צימרמן צבי כפר מל"ל
ציפעל אריה (לייבל)
ציפל שמואל רעננה, שכון הפועל־המזרחי

— ק —

קוס מרים רמת־השרון, שכון עממי 628
קוסוביצר אברהם רמת־השרון, רסקו
קוסוביצר קהת הרצליה, גליל
קובלסקי (וייזר) חנה חיפה, רח' התבור 30
קוזה (שליפר) שלום עפולה עלית, רח' יצחק שדה א'/64
קוטשר יעקב תל־אביב, רח' עין־יעקב 23
קולטון (רוטפלד) חיה קרית־ישראל, רח' גוש עציון 56
קופר (הירינג) חיה ויוחנן תל־אביב, רמת־אביב, שכון עממי 99
קופר יוחנן וחיה תל־אביב, רח' כפר יונה 19
קופר (ברנר) לאה חולון, רח' וייצמן 128
קופציוק (שינזינגר) גניה לוד, רח' מ"ב 15
קופרשטוק דבורה חולון, שכון ג'סי כהן 148/3
קופרשטוק יעקב רמת יצחק, שכ' הפרוגרסיבים 10
קופרשטוק ישראל ראשון־לציון, עליה 27
קיזל חיים תל־אביב, רח' סוקולוב 22
קיזל צבי תל־אביב, רח' הרמן שטרוק 20
קיזל שמואל תל־אביב
קירסון (קירשנזון) מרדכי רמת־גן, חיבת־ציון 43
קירשנר אשר קרית־ים, שכ' עולים ב'
קירשנר וולף יהוד
קירשנר מנדל כפר אתא, שכ' עמידר 44/2
קורנבליט (וינטרויב) איטה רמלה, רח' י"ב 5
קלינגל חיים תל־אביב
קלינגל שמואל רמת־השרון, שכ' מורשה
קלוג חיים יפו, רח' 42 בית 26
קלינר מאיר ת"א, שיך מונים, רח' א' 17/2
קלנברג (לרך) מניה בת־ים, רח' עצמאות 40
קלקס נתן תל־אביב, רח' אבן גבירול
קם שמואל הרצליה, שכ' הפועלים א'
קנדל ג'סי בית־דגון, רח' קפלן 8
קנול דוד נתניה, טרומפלדור 7
קצהנדלר (לב) חנה חיפה, רח' יפו 44
קצהנדלר משה חיפה, רח' גוש עציון 21
קנר משה קרית־חיים, רח' ס"ג 35
קרסנר (גרונר) שפרה הרצליה, רח' סוקולוב 31.

— ר —

ראפ שלום תל־אביב, רח' מאז"ה 74
ראפ תל־אביב, (שבזי) אחוזה 17
רבינוביץ קופל (אסתרון) חולון, רח' גולומב 47
רובינשטיין יצחק חיפה, רח' התשבי 86
רוזמרין פסיה מגדיאל, שכ' עמידר 15
רוזן אברהם תדרה, גבעת אולגה 32א'
רוזן יחזקאל יפו, רח' 220 מס' 12
רוזנבלום משה תל־אביב, רח' דיזנגוף 187
רוזנברג הנס רמת־גן, רח' חירות 16
רוזנברג יוכבד תל־אביב, שדר' המעפילים 30
רוזנברג לאה כפר־סבא, רח' פינסקר 6/3
רוזנברג שרה תל־אביב, רח' שמעון התרסי 41
רול יצחק הרצליה, נוה־עמל 145
רויטר אביגדור תל־אביב, רח' דיזנגוף 39
רטיג צבי מגדיאל
ריבר יעקב תל־אביב, רח' אבן גבירול 188
ריז בת־שבע חדרה, גבעת אולגה
ריס בנימין בת־ים, שכון עמידר 308/4
ריס יעקב קרית־גת, שכון ג/207
ריס לייבל יבנה, חולות 25, דאר רחובות
ריס משה תל־אביב, שכ' מונטיפיורי 16
רפופורט הינדה תל־אביב, רח' בוקי בן יגלי 14
רפופורט יוסף כפר־סבא

— ש —

שוכמן ישראל ירושלים, רח' אוסישקין 20
שולמן (צימרמן) מיה חיפה, שכון ק' אליעזר 29/3
שוע'י שמשון יפו, גבעת־עליה, רח' 195, מס. 2
שופל טוביה קרית־גת, ש. עמידר 269/6
שורץ יונה באר־שבע, שכון ב' 113
שורץ יוסף גבעתיים, רח' כצנלסון 65
שורץ מלך תל־אביב, צהלה, רח' הפרסה 15
שורץ שלום תל־אביב, רמת־החיל, רח' ח', בלוק 1
שורץ רחל גבעת־עליה, רח' 195, מס. 2
שורץ (ברנגוט) רחל באר־שבע, שכון ב' 113
שושנה (רוזנפלד) גאולה משק־אשדוד־יעקב, איחוד
שטוקהמר יוסף תל־אביב, רח' פנקס 19
שטוקהמר ישראל כפר שלם ב'
שטוקמן (גלרנטר) דינה חיפה, 23 בית־בורובסקי
שטורם בנימין תל־אביב, רח' הירקון
שטיך אפרים תל־אביב, מונטיפיורי 19
שטיך יוסף תל־אביב, רח' דיזנגוף
שטיך מתתיהו תל־אביב, רח' צייטלין 17
שטיין (רויטר) ויטה תל־אביב
שטינברג זאב תל־אביב, רח' אלכסנדר ינאי 16
שטינבוים שבתאי תל־אביב, רח' לפין 7
שטינבוים ליאון תל־אביב, רח' יבניאלי 22
שטינברג נתן גבעתיים, ר' הצנחנים 2
שטינגל צבי חיפה, שכון עממי תל־עמל, בלוק 8
שטכר (שטורם) מרים תל־אביב, רח' הירקון 186
שילר ישראל רמת־גן, רח' מרציה 6
שאונברג (שנול) טובה תל־אביב, שיך־מוניס
שטינגל (שלכטר) רעיה בית־דגון, רח' רמז 11

שופמן (אבראמאנט) אסתר	פתח־תקוה, רח׳ מונטיפיורי 38
שיפמן חנה	פרדס־חנה
שיף שלמה	גבעת־עליה, רח׳ 195/2
שכטר (פייפר) הינדה	גבעת אולגה, 169 ע״י חדרה
שכטר מלך	גבעת אולגה, 149/2 ע״י חדרה
שלכטר שרה	תל־אביב, רח׳ הבונים 2
שלכטר גרשון	רמתיים, נוה־ירק 4
(שמס) שמש יצחק	יפו, שכון חסכון, בלוק 14/3
שנול אליהו	תל־אביב
שנול לייב	תל־אביב, אבו־כביר 11
שנידמן יחזקאל	עכו, שכון, רח׳ עבודה
שפילר יואל	שכון גת־רימון 7/12, ע״י פתח־תקוה
שפיר (גל) אסתר	טבעון, רח׳ אמנון־ותמר 53
שר זיגמונד	באר־יעקב
שר (מסר) חנה	רמת־גן, רח׳ הרמון 27
שרר (שרויט) איסק	תל־אביב, רח׳ בית אשל 24
שרביט יוסף	גבעת־עדה

וועו דאס יידישע הרוביעשאוו האט נאך געלעבט





וועו דאס יידישע הרוביעשאוו איז שוין מער נישטא



אזכרה־אָוונט נאָך הרוביעשאָוועך קדושים, תל־אביב — יוני 1960.

ברוך קאפלינסקי / געבליבן איז נאר דער פנקס הרוביעשאוו

תל־אביב



ברוך קאפלינסקי

כ׳בין אין הרוביעשאוו קיינמאל נישט געווען. מיינע אויגן האבן קיינמאל נישט געזען אירע גאסן און אירע געסלעך, אירע שולן און אירע שטיבלעך, אירע בריקן און אירע טייכן, אירע עסקנים און אינסטיטוציעס.

כ׳בין קיינמאל נישט געווען אין בראדיצער וועלדל, אויפן פאברעזשאנער וועג, אויף דער פאהרעריע אדער ביי דער שליזשע.

כ׳בין קיינמאל נישט געגאנגען שפאצירן אויף דער פאנסקע און להבדיל אויף דער שול־גאס.

דאך, בלעטערנדיק אזויפיל מאטעריאלן, טעקסטן, רשימות און גבית־עדות ווערן הרוביעשאוו, זע איך דאס אלץ מיט מיינע גייסטיקע אויגן: צאפלדיק, לעבעדיק און עכט.

אט, זע איך די לעצטע הרוביעשאוי, מיט 40—30 יאר צוריק

אירע שבת־יום־טובדיקע, געווענדע, חסידישע ייגעלייט שפאצירן אויף דער פריצישער, פאנסקע־גאס. זיי טראגן ביכלעך אונטערן ארעם, קנאקן דיניקערן און דערבייַ דיסקוטירן זיי ווערן סאציאלזים, ציוניזם, פריהייט און סאציאלער ערערטיקייט. זאגן זאגט מען, אז זיי זיינען נאענטע מחותנים מיט די סטרייקערס און לאזן די סאציאלע רעוואלוציע פון מויל נישט ארויס.

אט, שטעלן זיי זיך אפ לעבן נתן זיידס בודקע, אדער לעבן שאול אבעלעס. זיי טרינקען א גלאז סאדע־וואסער, פארבייסן מיט א סליווקע־טשקע און ברומען צו: הוליעט, הוליעט, בייזע ווינטן, אדער: תחזקנה, ידי אחינו.

די יונגאטשעס לייענען די „הצפירה"

מיט א יאר צוריק זיינען זיי נאך געזעסן אין אלקיר פון טריסקער, אדער הוסיאטינער שטיבל.

וואס טוען זיי דארט?

דאכט זיך, אז זיי חזרן איין א חסידישן, נייעם ניגון. לכתחילה, ברומען זיי שטיל, נאכדעם נאך שטילער און מיטאמאל פאלן זיי אריין אין התלהבות געמישט מיט דבקות און צעגיסן זיך פון מתיקות.

אין א צייט ארום וועלן זיי אנשי־שלומנו פארטרייבן פון שטיבל. זיי וועלן זיך נאכפרן אויף זיי מיט געביילטע פויסטן:

— ארויס, יונגאטשעס, ארויס שקצים, אזא נבלה!

וואס ברויזן דא אזוי גאטספארכטיקע חסידים, וואס שפריצן זיי מיט אזויפיל צארן און כעס?

מסתמא, איז צו זיי דערגאנגען א קלאנג, אז זיי, די יונגאטשעס, לייענען די „הצפירה", אדער קוקן אריין אין „הזמן", טראגן זיך ארום מיט ביכלעך און טענהען חוצפהדיק, אז יידישקייט איז געשאפן געווארן פאר יידן און נישט פארקערט.

און אפשר באשטייט זייער „חטא" אין דעם, וואס זיי האבן אויסגעטאן די יידישע היטעלעך, זיינען וויניקער מאריך בתפילה און מאכן וויניקער העווית?

אזא חוצפה, אזא נבלה!

עוד לא אבדה מיט חסידישער התלהבות

די ארויסגעטריבענע פון די שטיבלעך כאפן זיך אריין צו חיים פישער אין הייל, אדער צו די בערענערס אין גאסטהויז, אדער אויף דער גורנע אין השומר־הצעיר און צוזאמען זינגען זיי אין אין כאר: עוד לא אבדה תקותנו!

מיט דער פריערדיקער, חסידישער התלהבות פון שטיבל גייען זיי ל״ג־בעומר און 1־מאי אין בראדיצער וועלדל אויף הפלגות, און חלומען ווען א יידישער, סאציאליסטישער היים אויף די בערג פון ציון און ירושלים.

דאס איז אין הרוביעשאוו. הרוביעשאוו מיט 40—30 יאר צוריק.

אבער ס׳זיינען געווען נאך הרוביעשאוס, אנדערע און נישט ווייניקער קעמפערישע.

הרוביעשאוו פון „מנין"

אט, זע איך הרוביעשאוו פון „מנין" און בעל־שם־טוב, הרוביעשאוו מיט 200 יאר צוריק.

צען דארע, אויסגעמאגערטע למד־ווניקעס, הויט און ביינער און פייער־דיקע אויגן. זיי זיצן טעג און נעכט אין גרויסן בית־מדרש, ביים גרויסן טיש, לערנען, פאסטן און באשליסן: זאל שוין זיין די גאולה! משיח זאל שוין קומען!

און ווער וויס צו די 10 הרוביעשאוער מנין־למד־ווניקעס וואלטן נישט געבראכט די גאולה, ווען עס מישט זיך נישט אריין ר׳ ישראל שרהס און פסקנט: לא איכשר דור.

אזוי האט מען אלעמאלס דערציילט אין הרוביעשאוו, אין בית־מדרש, אונטערן אויוון.

הרוביעשאוו מיט 500 יאר צוריק

און אט איז אן אנדער הרוביעשאוו. הרוביעשאוו מיט 500 יאר צוריק.

מיט 40 יאר צוריק, אין יאר 1400, איז נאך הרוביעשאוו געווען א דארף. אפשר האבן שוין אין דארף הרוביעשאוו געווויינט יידן. אבער זיי האבן, מסתמא, נישט געהאט קיין חוש פאר געשיכטע. דערביבער, זיינען אונזערע ידיעות ווען זייער ליבען און שאפן נישטיקע.

אליהו — דער ערשטער חסמטאריישער ייד אין הרוביעשאוו

און דערפאר דערווייסן מיר זיך ווען ערשטן יידן אין הרוביעשאוו ערשט אין יאר 1440. אליהו — הייסט ער. פונואנען ער איז געקומען קיין הרוביעשאוו — ווייסן מיר נישט. ווען זיין משפחה, זארגן, שמחות און

נויטן — קיין איין וואָרט נישט. און ווען ער פּאָרט נישט געשעפּטלעך פון הרוביעשאָוו קיין קיעוו, דורך לוצק, קויפן פּערד און פּעל, וואָלט אים געוויס די בעשיכטע פּאָרשוויגן. א קורצע נאָטיץ אין: Akta Grodzkie i Ziemskie האָבן מיר צו פּאָדאָנקען אונזער בלאָסע באָקאַנטשאַפט מיט אליהו פון יאָר 1440.

מעגלעך, אז דער ייד אליהו פון יאָר 1440 האָט זיך איינגעוואַרצלט אין הרוביעשאָוו און זייַנע אור־אור־אייניקלעך זיינען די שורות און וויַיסן נישט, אז אין זייערע אָדערן פליסט ר׳ אליהוס בלוט.

יצחק באקאלאוויטש

ר׳ אליהוס א בן־דור איז געווען יצחק סאָקאָלאָוויטש. וואָרשיינלעך האָט ער געהאַט א גרויסן פּאָרמעגן אין הרוביעשאָוו. דער אונ איידן פון דער קליינער קהילת־קודש הרוביעשאָוו, וואָס האָט שוין ברוך־השם, א שול, א רב און א חזן, אבער דערפאַר וויסן מיר עטלעכע פּרטים וועגן זייערע טיפיש־יידישע געשעפטן.

איין ייד — אברהם — פּראָדוצירט בראַנפן און דערפאַר צאָלט ער דער שטאָט 60 פּוילישע מאַרק א יאָר און איז מחוייב צושטעלן אן האַרמאָס אויף צו פּאָרעסטיקן די מויערן פון שטאָט.

צוויי יידן: משה שבתאיביץ און אברהם מאירוביץ ארענ־דירן די גיטער פון כעלמער בישאָף און זיי האַלטן זיך אין איין פּראָצעסירן מיט אים. אַנדערע יידן ארענדירן דעם שחיטה־אפּצאל, אַדער פּארענדעמן זיך מיט קצבות. אלץ טיפיש־יידישע פּרנסות.

די גרויזאַמע שחיטה אין יאָר 1648

און אזוי ציט זיך דאָס לעבן און שאַפן פּו דער קליינער, יידישער קהילה הרוביעשאָוו יארן נאָך יארן. א דור נאָך א דור וועבט זיך אין ארטיקן לעבן מיט זיינע ליכט און שאטנס, ביז יענעם גרויזאַמען טאָג אין יאָר 1648, וועו באָגדאַן כמיעלניצקיס מערדער האָבן אויסגעפּוילעט, כמעט, די גאַנצע, יידישע קהילה אין הרוביעשאָוו.

וואָרשיינלעך, האָבן הרוביעשאָווער יידן אויך אין די פּריערדיקע יארן נישט געלעקט קיין האַניג. אין די יארן 1498, 1500, 1502, 1523, 1526 האָבן זיי א שיין ביסל געלטן פון די טאַטאַרן־אַנפאַלן, וועלכע האָבן זיך נישט אויסגעצייכנט מיט קיין ספּעציעלן הומאַניזם, אבער צו כמיעלניצקעס „אקציע" איז עס נישט צו פאַרגלייכן.

דער געשיכטע שרייבער ר׳ שמואל פייוויש אין זיין ספר „טיט היון" דערציילט, אז נאָר א קליין חייפל הרוביעשאָווער האָט זיך געראַטע־וועט אין לובלין און זיי האָבן, מסתמא, אין א פאָר יאָר אַרום ווידער־אויפגעבויט די יידישע קהילה הרוביעשאָוו און איר געבראַכט צו אַן ארגאַניזאַציאָנעלן און קולטורעלן אויפבלי.

אַן עדות די ישיבה אונטער דער הנהלה פון הרב ר׳ יצחק חריף, וועלכע איז דאָן געגרינדעט צוויאָרן און די פּערזונעלכקייט פון הרב ר׳ חיים הלוי הורביץ, וועלכער זיצט אין ענע יארן אויפן הרוביע־שאָווער כסא־הרבנות.

דאָס איז ווידער אַן אַנדער הרוביעשאָוו, נישט ענלעך צו דער פּריערדיקער און אודאי נישט צו דער שפּעטערדיקער.

אויפן שוועל פון 18־טן יאָרהונדערט

18־טער יאָרהונדערט. פּאָר הרוביעשאָווער יידן איז עס געווען א יאָר־הונדערט פון צרות. אין מיטן דערינען, אין יאָר 1736, אין א שיינעם פרימאַרגן, א שרייה. און מיטן רויך גייט אַוועק יידיש האָב און גוטס: 27 יידישע הייזער, די שול און דער מרחץ.

אויך די מלחמות, וואָס פּוילן האָט גע׳פּירט מיט שוועדן און רוסלאַנד זיינען נישט צוויאָרן קיין קלענערע שריפות. זיי זיינען: נויט, עלנט, דחקות מעגלעך, אז ער איז געווען אַן אוהב־ישראל און אפשר איז ער גאָר געווען פּאָרבונדן געשעפּטלעך מיט יידן.

לויט זיין השתדלות ערטיילט דער קעניג סטעפאַן באַטאָרי די הרוביעשאָווער יידן אין יאָר 1578 פּולע גלייכבאַרעכטיקונג.

די גלייכבאַרעכטיקונג האָט אריינגעבראַכט א שטיק רעוואָלוציע אין לעבן פון דעם חייפל הרוביעשאָווער יידן. זיי מעגן שוין אָפּיציעל זיך עוסק זיין מיט יעדן מסחר און יעדער מלאכה, פּראָדוצירן און פּארקויפן משקאות, בוירן הייזער און געווילבן, אויפשטעלן א שול און א דירה פּאָרן רב און חזן, פריי פון מלוכהשע שטייערן. מיט אין וואָרט: פולע גלייכבאַרעכטיקונג.

טיפיש־יידישע פרנסות

און ווידער חזרט זיך איבער די געשיכטע. מיר וויסן וויניק וועגן די פריידן און ליידן פון דער קליינער קהילת־קודש הרוביעשאָוו, וואָס האָט שוין ברוך־השם, א שול, א רב און א חזן, אבער דערפאַר וויסן מיר עטלעכע פּרטים וועגן זייערע טיפיש־יידישע געשעפטן.

איין ייד — אברהם — פּראָדוצירט בראַנפן און דערפאַר צאָלט ער דער שטאָט 60 פּוילישע מאַרק א יאָר און איז מחוייב צושטעלן אן האַרמאָס אויף צו פּאָרעסטיקן די מויערן פון שטאָט.

צוויי יידן: משה שבתאיביץ און אברהם מאירוביץ ארענ־דירן די גיטער פון כעלמער בישאָף און זיי האַלטן זיך אין איין פּראָצעסירן מיט אים. אַנדערע יידן ארענדירן דעם שחיטה־אפּצאל, אַדער פּארענדעמן זיך מיט קצבות. אלץ טיפיש־יידישע פרנסות.

די גרויזאַמע שחיטה אין יאָר 1648

און אזוי ציט זיך דאָס לעבן און שאַפן פּו דער קליינער, יידישער קהילה הרוביעשאָוו יארן נאָך יארן. א דור נאָך א דור וועבט זיך אין ארטיקן לעבן מיט זיינע ליכט און שאטנס, ביז יענעם גרויזאַמען טאָג אין יאָר 1648, וועו באָגדאַן כמיעלניצקיס מערדער האָבן אויסגעפּוילעט, כמעט, די גאַנצע, יידישע קהילה אין הרוביעשאָוו.

וואָרשיינלעך, האָבן הרוביעשאָווער יידן אויך אין די פּריערדיקע יארן נישט געלעקט קיין האַניג. אין די יארן 1498, 1500, 1502, 1523, 1526 האָבן זיי א שיין ביסל געלטן פון די טאַטאַרן־אַנפאַלן, וועלכע האָבן זיך נישט אויסגעצייכנט מיט קיין ספּעציעלן הומאַניזם, אבער צו כמיעלניצקעס „אקציע" איז עס נישט צו פאַרגלייכן.

דער געשיכטע שרייבער ר׳ שמואל פייוויש אין זיין ספר „טיט היון" דערציילט, אז נאָר א קליין חייפל הרוביעשאָווער האָט זיך געראַטע־וועט אין לובלין און זיי האָבן, מסתמא, אין א פאָר יאָר אַרום ווידער־אויפגעבויט די יידישע קהילה הרוביעשאָוו און איר געבראַכט צו אַן ארגאַניזאַציאָנעלן און קולטורעלן אויפבלי.

אַן עדות די ישיבה אונטער דער הנהלה פון הרב ר׳ יצחק חריף, וועלכע איז דאָן געגרינדעט צוויאָרן און די פּערזונעלכקייט פון הרב ר׳ חיים הלוי הורביץ, וועלכער זיצט אין ענע יארן אויפן הרוביע־שאָווער כסא־הרבנות.

דאָס איז ווידער אַן אַנדער הרוביעשאָוו, נישט ענלעך צו דער פּריערדיקער און אודאי נישט צו דער שפּעטערדיקער.

אויפן שוועל פון 18־טן יאָרהונדערט

18־טער יאָרהונדערט. פּאָר הרוביעשאָווער יידן איז עס געווען א יאָר־הונדערט פון צרות. אין מיטן דערינען, אין יאָר 1736, אין א שיינעם פרימאַרגן, א שרייה. און מיטן רויך גייט אַוועק יידיש האָב און גוטס: 27 יידישע הייזער, די שול און דער מרחץ.

אויך די מלחמות, וואָס פּוילן האָט גע׳פּירט מיט שוועדן און רוסלאַנד זיינען נישט צוויאָרן קיין קלענערע שריפות. זיי זיינען: נויט, עלנט, דחקות

1578. די שטאָט הרוביעשאָוו איז שוין אַלט 178 יאָר. מיט 138 יאָר צוריק איז דאָרט דערשינען דער ערשטער, היסטאָרישער ייד, ר׳ אליהו.

מיט 14 יאָר צוריק האָבן שוין אין הרוביעשאָוו געלעבט גאַנצע 4 מניינים יידן, און אין יאָר 1578 איז שוין זייער צאָל, מסתמא פיל גרעסער. די פּאָר עצבדליק יידן קוקן מיט קנאה אויף די שטאָטישע קריסטן, וועלכע גענישן פון אַלע רעכט און זיי די יידן לעבן פון חסד.

און זיי הייבן אַן זיך משתדל צו זיין צו באַקומען גלייכבאַרעכטיקונג. העלפּן, העלפט זיי צו דערביי דער סטאָראָסטע טענטשינסקי.

און ארעמקייט. פוילן ווערט פאראַרעמט און מיט איר די יידישע קהילה, וועלכע פאַרפלאַנטערט זיך אין חובות און פראַצעסן, כדי צו דעקן די פירפאַכיקע שטייערן: דעם סטאַראָסטע, דעם מלוכה־אוצר, דעם ארטיקן גלח און דער יידישער קהילה. ווייל ווער ס'האט נאר געהאט א הנאה און א פוס רייסט שטייערן אויף רעכטס און אויף לינקס.

מיר קלאָגן זיך אויף הויכע שטייערן

מיר קלאָגן זיך היינט אויף הויכע שטייערן, אָבער אונזערע עלטערן האָבן געצאָלט א סך מער. אַן עדות די משונהדיקע שטייערן ווי: פיש־שטייערן, פאַרקאַן־שטייערן, בריק־שטייערן, מארק־שטייערן, מלחמה־שטייערן און צענדליקער אַנדערע שטייערן, אויסערן געווייגלעכן קאָפּ־שטייער.

ווער איז עס מסוגל אויסצורעכענען אַלע שטייערן, וואָס יידן האָבן געצאָלט אין דאָס אין דער צייט, ווען דער רוב יידן האָט זיך פרנסה פארדינט בצמצום, פון קליינהאַנדל, מלאכה און פעדלעריי. נאָר אייניגלנע יחידים האָבן געגאָסן פון חשובן מעמד, וואָס הרוביעשאוו האָט פאַרנומען אלס טראַנזיט־סטאַציע פון תבואות, וועלכע מען האָט געשיקט פון רייסן קיין דאַנציג, דוירכן בוג און וויסל.

ס'וואָקסט די חשיבות פון דער קהילה

טראָץ דער ארעמקייט און פינאַנציעלן קריזיס, וואָקסט די חשיבות פון דער יידישער קהילה אין כמות און אין איכות. אין יאָר 1765 לעבן שוין אין הרוביעשאוו 709 יידן אין 135 יידישע היזיער און דאָס, ווען גאַנץ הרוביעשאוו ציילט 375 היזיער.

עס וואָקסט אויך די חשיבות פון הרוביעשאוו אין גליל כעלם, צו וועלכן זי געהערט ארגאַניזאַציאַנעל און אין ועד ארבע־הארצות. הרוביעשאוועך פרנסים: הירש נאכימאוויטש, מאַרק רובינשטיין, הירש קרעמעניצער און הרב ר' שמואל מרגליות שפילן א ראָל אויף די סעסיעס פון ועד ארבע־הארצות.

די עסטרייכישע הערשאפט

די צעטיילונג פון פוילן אין יאָר 1772 האָט הרוביעשאוועך יידן מזכה געווען מיט דער עסטרייכישער הערשאפט. און ס'איז מקויים געווארן דער אַלטער, יידישער כלל: ויקם מלך חדש. נייע גזרות און נייע שטייערן האָבן זיך א שאָט געטאָן אויף הרוביעשאוועך יידן.

וואָס פאַראַ שטייערן האָבן הרוביעשאוועך יידן נישט געצאָלט דעם קיי"רה? טאַלראַנץ־שטייער און פאַרמעגן־שטייער, היזראַט־שטייער, פליישי־שטייער און ליכט־שטייער, אויסער די אַלטע, גוטע באקאַנטע, טראַדיציאַנעלע שטייערן.

א גרויסע פאַרציץ גזרות אין א קורצער צייט

און צו דער מכה שטייערן איז צוגעקומען די פיינדלעכע אַנטיסעמיטישע טענדענץ: אסימלילרין יידן, באַזיטיקן זיי פון די טראַדיציאַנעלע פרנסות, קאַלאָניזירן זיי אויפן לאַנד און דערציען אין מלוכהשע שולן. פאַר די חסידישע, פרומע הרוביעשאוועך יידן פון סוף 18־טן יאָרהונדערט איז דאָס גזעוון א צו גרויסע פאַרציץ גזרות אין אזא קורצער צייט.

א גליק, וואָס דער עסטרייכישער, רעפאָרמאַטאָרישער רעזשים האָט לאַנג נישט אָנגעהאַלטן. נאָך 37 יאָר עסטרייכישער הערשאפט איז הרוביעשאוו, אין יאָר 1809, אריבער צום פירשטנטום וואַרשע און קאָנגרעס־פוילן.

און ווידער שטייען מיר פאר אן אַנדער הרוביעשאוו, נישט ענלעך צו דער פריערדיקער און אַזאַי אַז ס'איז הרוביע־ שאוו:

אייפן שוועל פון 19־טן יאָרהונדערט

די אַלטע־נייע פוילישע הערשער אין הרוביעשאוו האָבן זיך נישט אויסגעצייכנט מיט קיין יידן־פריינדשאפט. און צווישן אונז גערעדט, האָבן הרוביעשאוער יידן, ווי אַלע פוילישע יידן אין יענער צייט, נישט געלעכצט נאכדעם. פאַרעדט, זיי זיינען געווען צופרידן, אַז מען לאָזט זיי לעבן אפּגעזונדערט און אפּגעשלאָסן. לא מעוקצד ולא מדובשך.

אָבער צוזיי בארימטע הרוביעשאוער יידן האָבן מיט דעם אינגאַנצן נישט מסכים געווען. אייניער פון זיי איז געווען דער דאקטער־מדיצין שלמה יעקב קאַלמענזאָן און דער צווייטער א דערפינדער און א באַקאַנטע פיגור אין וואַרשע: ר' אברהם יעקב שטערן.

וועגן די ביידע, בארימטע הרוביעשאוער יידן האָבן מיט דעם אינגאַנצן נישט מסכים געווען. אייניקע פון זיי וועלן מיר איסקומען. די נייע וויינטן בריינגען השכלה, פראַגרעס און פראַדוקטיוויזיצע אין הרוביעשאוער יידישע היזער און עס דערשיינט א נייער טיפ יידישקייט, וועלכע מען האָט געשיקט פון רייסן קיין דאַנציג, דוירכן בוג און וויסל.

די ביידע פערזונלעכקייטן זאָגן אַן נייע וויינטן אויף דער יידישער גאָס אין פוילן, וואָס האָבן הרוביעשאוו נישט אויסגעמיטן. די נייע וויינטן בריינגען השכלה, פראַגרעס און פראַדוקטיוויזיצע אין הרוביעשאוער יידישע היזער און עס דערשיינט א נייער טיפ יידישקייט, וועלכע מען האָט געשיקט פון רייסן קיין דאַנציג, דוירכן בוג און וויסל.

מיט א סך משכילים איז הרוביעשאוו געבענטשט געווארן

מיט א גאַנצער רייַ יידישע משכילים איז הרוביעשאוו געבענטשט געווארן. אייניקע פון זיי וועלן מיר איסרעכענען: דער שרייבער שמחה אריה לעווין, דער שרייבער שמחה קליינער, מחבר פון ספר „מי מלא". שמחה פינסקער, דער פאַטער פון באַקאַנטן ציוניסט און מחבר פון אויטאַמאַנציפאַציע, לעאָ פינסקער, ד"ר צבי גאלדשמיד און זיינע צוויי זין: די אַדוואָקאַטן יוסף און יעקב.

די יידישע הרוביעשאוו אין 19־טן יאָרהונדערט האָט זיך אָבער נישט נאָר איסגעצייכנט מיט אירע פערזונלעכקייטן. זי האָט אויך ארויסגעווייזן א סך איניציאַטיוו אויפן געזעלשאפטלעכן געביט. אין יאָר 1816 איז אין הרוביעשאוו געגרינדעט געווארן א דרוקערייַ, וועלכע האָט עקזיסטירט 8 יאָר און פאַר דער צייט אפּגעדרוקט 34 ספרים.

א ביסל שפעטער, אין יאָר 1844, האָט הרב ר' יוסף קאַצענעלן־ בויגן יעגרינדעט דעם יידישן שפיטאָל און עס ענטשטייען א סך אַנדערע, יידישע, טראַדיציאַנעלע, געזעלשאפטלעכע אינסטיטוציעס און אזוי ביזן אַנהויבן פון 20־טן יאָרהונדערט.

פאַר דער צייט איז די יידישע באפעלקערונג אין הרוביעשאוו כמעט ווי פארדאפלט געווארן. פון אימגעפער 3000 נפשות אין יאָר 1827 ביז 5350 נפשות אין יאָר 1897. אָבער אין די לעצטע יאָרן שטייגן מיר שוין פאר נאָר אן אַנדער הרוביעשאוו. נישט ענלעך צו דער פריערדיקער און אודאי נישט צו דער שפעטערדיקער, ס'איז הרוביעשאוו דער פריערדיקער און אחדאי נישט צו דער שפעטערדיקער, ס'איז הרוביע־ שאוו:

אייפן שוועל פון 19־טן יאָרהונדערט

די אַלטע־נייע פוילישע הערשער אין הרוביעשאוו האָבן זיך נישט אויסגעצייכנט מיט קיין יידן־פריינדשאפט. און צווישן אונז גערעדט, האָבן הרוביעשאוער יידן, ווי אַלע פוילישע יידן אין יענער צייט, נישט געלעכצט נאכדעם. פאַרעדט, זיי זיינען געווען צופרידן, אַז מען לאָזט זיי לעבן אפּגעזונדערט און אפּגעשלאָסן. לא מעוקצד ולא מדובשך.

אָבער צוזיי בארימטע הרוביעשאוער יידן האָבן מיט דעם אינגאַנצן נישט מסכים געווען. אייניער פון זיי איז געווען דער דאקטער־מדיצין שלמה יעקב קאַלמענזאָן און דער צווייטער א דערפינדער און א באַקאַנטע פיגור אין וואַרשע: ר' אברהם יעקב שטערן.

וועגן די ביידע, בארימטע הרוביעשאוער יידן האָבן מיט דעם אינגאַנצן נישט מסכים געווען. אייניקע פון זיי וועלן מיר איסקומען. די נייע וויינטן בריינגען השכלה, פראַגרעס און פראַדוקטיוויזיצע אין הרוביעשאוער יידישע היזער און עס דערשיינט א נייער טיפ יידישקייט, וועלכע מען האָט

געשיקט פון רייסן קיין דאַנציג, דוירכן בוג און וויסל.

מיט א סך משכילים איז הרוביעשאוו געבענטשט געווארן

מיט א גאַנצער רייַ יידישע משכילים איז הרוביעשאוו געבענטשט געווארן. אייניקע פון זיי וועלן מיר איסרעכענען: דער שרייבער שמחה אריה לעווין, דער שרייבער שמחה קליינער, מחבר פון ספר „מי מלא". שמחה פינסקער, דער פאַטער פון באַקאַנטן ציוניסט און מחבר פון אויטאַמאַנציפאַציע, לעאָ פינסקער, ד"ר צבי גאלדשמיד און זיינע צוויי זין: די אַדוואָקאַטן יוסף און יעקב.

די יידישע הרוביעשאוו אין 19־טן יאָרהונדערט האָט זיך אָבער נישט נאָר איסגעצייכנט מיט אירע פערזונלעכקייטן. זי האָט אויך ארויסגעווייזן א סך איניציאַטיוו אויפן געזעלשאפטלעכן געביט. אין יאָר 1816 איז אין הרוביעשאוו געגרינדעט געווארן א דרוקערייַ, וועלכע האָט עקזיסטירט 8 יאָר און פאַר דער צייט אפּגעדרוקט 34 ספרים.

א ביסל שפעטער, אין יאָר 1844, האָט הרב ר' יוסף קאַצענעלן־ בויגן יעגרינדעט דעם יידישן שפיטאָל און עס ענטשטייען א סך אַנדערע, יידישע, טראַדיציאַנעלע, געזעלשאפטלעכע אינסטיטוציעס און אזוי ביזן אַנהויבן פון 20־טן יאָרהונדערט.

אייפן שוועל פון 20־טן יאָרהונדערט

דער גרעסטער טייל פון אונזער פנקס איז געווידמעט הרוביעשאוו אין דער ערשטער העלפט פון 20־טן יאָרהונדערט.

אין דער צייט איז נאָך הרוביעשאָו אַ פרום, רעליגיעז שטעטל, אָבער נייע ווינטן ברויזן אויף איר יוגנט, וועלכע אַרבאַניזירט זיך אין 2 לאָגערן: אין אַ ציוניסטישן און סאָציאַליסטישן. סיי די ציוניסטן און סיי די סאָציאַליסטן לייטן האָבן מיט דער חסידישער אמונה, וואָס זיי האָבן געירשנט פון זייערע עלטערן הייליק געגלויבט און געקעמפט פאַר זייערע נייע אידעאַלן.

די אינטערעסאַנטע ענטוויקלונג פון דער הרוביעשאָוער, יידישער געזעלשאַפטלעכקייט נאָך דער ערשטער וועלט־מלחמה איז איבערגעריסן געוואָרן דורך דער גרויזאַמער, צווייטער וועלט־מלחמה. זי האָט אכזריותדיק אומגעבראַכט די זיבן טויזנט־קעפּיקע יידישע קהילה אין הרוביעשאָו.

תם ונשלם

און הייַנט איז שוין מער נישטאָ קיין יידישע הרוביעשאָו. תם ונשלם. געענדיקט און אַזוי גרויזאָם.

און איך זע ווידער די שול־גאַס, די ליבעלסקע, דעם רינעק און די גורנע, דאָרט הערט מען נישט קיין איין יידישן וואָרט. שטום שטייען די שטיבלעך און די בתי־מדרשים, די הייזער און געוועלבער, אפשר דיזעלבע שילדן, אָבער אַנדערע נעמען.

דער ישוב, וועלכן ס'האָט געגרינדעט ר' אליהו אין יאָר 1440 איז אין יאָר 1942 אומגעקומען. אכזריותדיק אויסגעשוחטן געוואָרן און פון זיבן טויזנט נפשות זיינען געבליבן נאָר קברים און מצבות.

אלה תולדות

כ'האָב געוואָלט שרייבן נאָר אַ פאָר ווערטער, אָבער ס'איז אַרויס פון אונטער מיין פעדער אַ קורצער, היסטאָרישער איבערבליק פון אַ סך יידישע הרוביעשאָוס אין משך פון דורות, מיט אַ סך ליידן, אָבער אפשר מיט נישט וויניקער פרייַדן.

האָבן מיר געקענט פאָרשווייגן אָט די אַלע דורות, די פיאָנערן, פון יידישן ישוב אין הרוביעשאָו, די וואָס האָבן געלייגט דעם גרונדשטיין מיט 500 יאָר צוריק און די וואָס האָבן געבויט די אונטערשטע און אויבער־שטע שטאָקן מיט 300, 200 און 100 יאָר צוריק?

האָבן מיר געקענט לאָזן פאַרגעסן די גאָטסאַרכטיקע יידן, וואָס זיינען געקומען קיין הרוביעשאָו פון מערב, דרום און מזרח און האָבן אויף די ברעגן פון דער הוטשוע און בוג, אויף דער גרענעץ פון קליין־פוילן און וואַלין פאַרליבט אַ עיר ואם בישראל?

ניין!

אַן אָנדענקונגס־טאָוול אויפן קבר פון 20 דורות

און דעריבער גיבן מיר אַרויס דעם פנקס־הרוביעשאָו. אַן אָנדענקונגס־טאָוול אויפן קבר פון 20 יידישע דורות אין הרוביעשאָו. אַ פרווו אַן אַ סך־הכל פון 500 יאָר יידיש לעבן אין אַ יידיש שטעטל אין קליין־פוילן.

לייַדער, זיינען אונזערע ידיעות ווענig אַ סך פון די 20 דורות נישטיקע, קאַרגע, פראַגמענטאַרישע און וויניק־זאָגנדיקע. זאָלן דעריבער אונזערע וויבציקע וועלטער רייַדן אַ סך.

זאָל אונזער אויפגעצוונגענע שטומקייט שרייַען און דערציילן וועגן

20 רינגעלעך אין דער קייט פון הרוביעשאָוער יידישן ישוב, וואָס האָבן געלעבט, געבוירן און געהאָפט און פון זייערע אַלע האָפענונגען איז נאָר געבליבן דער פנקס הרוביעשאָו.

כ'איז שווער צו לעבן מיטן געדאַנק פון חורבן

כ'איז שווער צו לעבן נאָר מיטן געדאַנק פון חורבן און קברים. כ'איז דערביבער נאָטירלעך, אַז די טרויעריקע זכרונות וועלן בלאָסער און ביס־לעכווייז באַהערשט דאָס נייע לעבן, וואָס גייט אויף. און דאָס לעבן פאַדערט אַן מאָנט: נישט ווייַנען און נישט טרויערן נאָר זיך איינוועבן אין זיך איינפּעדעמען מיט אַלע אונזערע חושים אין זיינע צאָפלדיקע געוועבן. קענען מיר אים ענטזאגן? קענען מיר אים זאָגן: ניין?!

אין דעם נייַעם לעבן שפּילן אונזערע קינדער די הויפּט־ראָל. זיי שמידן די צוקונפט פון פאָלק און זיי זיינען דאָס ביסל נחת פון אונז, לעבן־געבלי־בענע רעשטלעך. און אַזוי ווי זיי שפּאַנען, טרייט ביי טריט, צו די העכסטע שטאַפלען פון זייער הצלחה, ווילן זיך זיי זאָגן:

קינדער! זאָל אייך דער קאָפּ נישט פאַרדרייען, גענים פון נייַעם לעבן, וויפל ס'לאָזט זיך, אָבער גלייכצייטיק פאַרגעסט נישט אַן דער גרויסער טראַגעדיע פון אייער אומגעבראַכטן פאָלק.

א קליין ווינקעלע אין אייער יידיש האַרץ זאָל שטענדיק הייליק זיין דער גרויזאָם־אומגעקומענער, יידישער הרוביעשאָו. און דעם ווינקל זאָלט איר, פון צייט צו צייט, שפּיזן פון די בלעטער פון פנקס הרוביעשאָו.

קוקט אַריין אין זיינע שפּאַלטן, כאפט אַ בליק אויף זיינע בילדער, לייענט ווענig זיינע פירער, באַוונדערט זייערע מעשים און באַמיט זיך, אַז מער זאָל די גרויסע טראַגעדיע זיך נישט איבערחזרן.

תם ונשלם!

מיר האָבן אָנגענומען אַן אַנדערן פּרק, און מיר האָפן אַ פּרק פון הצלחה. פון יעדן יחיד באַוונדערט און פון גאַנצן פאָלק צוזאַמען.

חזק, חזק ונתחזק!

אַצינד, וועַן מיר שרייבן די לעצטע שורות אין פנקס הרוביעשאָו, ווילט זיך זאָגן ס'לעצטע וואָרט.

מיר האָבן אויף זיך גענומען אַ וויכטיקע שליחות: פאַראייי־ביקן דורות, וואָס זיינען געווען און זיינען מער נישטא. זאָל אונדז דעריבער דער שר האומה מוחל זיין, אויב מיר האָבן אונזער שליחות נישט אויסגעפירט בשלמות.

ביים ראַנד פון אונזער שליחות, אויפן מאַרגינעס פון אונזער פנקס, לאָמיר זאָגן, ווי דער שטיגער ביים סיום: חזק, חזק ונתחזק!

זאָלן זיך שטאַרקן אין מערן די זין און טעכטער, די איניקלעך און אור־איניקלעך פון די הרוביעשאָוער יידן.

פון זייער אַלטער היים איז געבליבן אַש, אָבער פון זייער נייער מי וועט אויפשטיין דאָס נייַע פאָלק ישראל.

און ס'וועלן מקוים ווערן די רייד פון נביא: וגלתי בירושלים, וששתי בעמי, ולא ישמע בה עוד קול בכי וקול זעקה! (ישעיהו ס"ה, י"ט).

CONTENTS:

Only the Pinkas Hrubieshov remained	Baruch Kaplinski	II
Sparks light the way	Joseph Epstein	V
Tel-Hay school-ray of light	Eliezer Poliushko	VI
The J.H. Brenner Memorial Library	Eliahu Gertel	VII
How the "Minyan" drove out evil spirits	Nathan Hadass	VIII
In the Trisker Shtiebel	Eliahu Gertel	IX
Trade between two world wars	Yeheskel Ader	X
The Merchant Association	Joseph Schwartz	XI
Narrative of captain Leon Poretzky		XII
Disaster and heroism	Israel Weiss	XIII
The liquidation of Hrubieshov Jewry	Hava Follman	XIV
I shall never forget those days	Eliahu Silverblech	XV
Who is Gitl of Hrubieshov	Chaia Dorembus	XV
And I remained alive	Yankel Tschechovitz	XVI
How I saved myself	Nafthali Meil	XVI
The last days	Jacob Rosenblat, Abraham and Leib Lehrer	XVII

THE LAST DAYS

by JACOB ROSENBLATT, ABRAHAM and LEIB LEHRER

On the ninth of Heshvan 1942, the third transportation of the Jews of Hrubieshov took place. All Jews were assembled, including the Judenrat and the Jewish Police. Through various means, David, Abraham and Leibish Lehrer managed to persuade the officer Kantac to let them go free.

As to myself, I was hiding at the house of Michal the shoemaker, a drunkard of a Goy; but despite the fact that he was well paid for his services, I came to the conclusion that this was no solution, especially as Michal decided all of a sudden to chase me out. I therefore left his house, and proceeded to the police post. On the way I encountered a policeman, whom I accosted and asked him to report to the Gestapo that I gave myself up voluntarily, and that I was not ferretted out whilst in hiding.

The Gestapo sent me to a labour camp.

A little later several other friends were freed and sent to the same camp: Joshua Kanner, Zalman Gelehrenter and Jacob Lehrer. Every morning we were led to the labour camp under escort, and in the evening we were taken to the town gaol, where we were crowded together with convicted criminals.

It was painful to watch those of our brethren who had been found in hiding being brought to the gaol. They were taken to the cemetery and there shot down. They included close friends whose memory I shall for ever cherish.

At that period the police caught Yankel Brand and Rabinowitz, together with their families, and brought them to the Gestapo; when the arch-murderer, Ewner, who was responsible for shooting thousands of Jews, saw them he asked them: "How come you are here, after I had locked you in the truck which left for Belsetz?" They told him that they had managed to get the guard to let them out, on the plea that they had left behind money and diamonds, which they were willing to share with the authorities. The money and diamonds were duly expropriated, and the Brand, Rabinowitz and Arenstein families were left in peace for the time being.

One of the most tragic phases of this period was the creation of groups of collaborators with the Gestapo. It is painful to dwell on the subject. It would be enough to mention that following Ewner's group, known as Group 1, his successor, Wagner, formed Group 2, and his successor Alex, created Group 3. None of these groups survived. One by one they were taken to the cemetery and there shot down to the last man.

We knew only too well that the turn of all those who worked in the Labour camp would come pretty soon. In fact, a large pit was dug in the cemetery for that very purpose. But for some mysterious reason, when the fateful day in September 1943 arrived, we were sent to Bodzin, near Lublin, and thus survived the holocaust.



Der(ie) Jude(in) Frajnd Josef /Arbeiter/

aus Hrubieszow wird für die Arbeit im Kreise Hrubieszow dringend benötigt.

Hrubieszow, den 12. Mai 1942.

Der Kreishauptmann.

Labour Conscription Order of Josef Frajnd, issued by Nazi authorities in Hrubieshov.

TRAGIC DATA ON HRUBIESHOV MARTYRDOM

Dec. 1, 1939 — Death-march of H. Jews to the Bug.

June 1, 1942 — Some 3400 H. Jews evacuated and annihilated at Sobibor.

June 7-9, 1942 — Some 2000 H. Jews evacuated and annihilated.

Oct. 28, 1942 — Some 2000 H. Jews evacuated and annihilated at Sobibor.

Sept. 1943 — Last 160 H. Jews liquidated by Germans.

...AND I REMAINED ALIVE

by YANKEL TSCHECHOWITZ (New York)

On June 15 a new order was issued. All survivors of Hrubieshov Jews were to be concentrated in a Ghetto, in the streets Metalove, Novirinek and the alleys leading to the cemetery.

Thus opened a new chapter of tortures. Until then, only the unfit had been liquidated; now came the turn of the able-bodied. The appetite of the monster had not as yet been appeased.

We see the arch-murderer, the commander, every day. Every now and then he stops somebody and asks: "why are you here and not at work?" As there was no satisfactory reply to this question, as often as not the man questioned was taken to a nearby alley and there shot down.

This situation lasted for some time, day in day out. At night, we sat in the dark, and if anybody lighted a cigarette and the guards saw him, he was dragged out and shot without further ado.

On October 21 1942, groups of Jews were brought in from surrounding villages and townlets, and crowded into our ghetto. Now we realised that a new catastrophe was brewing.

I went to the Judenrat to find out "the lay of the land". There I was informed by the son of Leibush Morgenstern that it had been decided by the Germans to make Hrubieshov *Judenrein*.

Panic broke out: how to flee. We consult a few of the community leaders; we pool our meagre resources and try to bribe peasants in the surrounding villages to give us shelter in their cellars. Naturally, we had to oil the palm of the policeman who was stationed at the exit from the Ghetto.

The plan was to leave the ghetto at dawn. Needless to say, we did not sleep a wink that night. But the last stars had not disappeared when we heard a terrible tumult. Crowds of Jews were being driven by Latvian guards to an unknown destination; the Latvians surpassed the Germans in their cruelty: whosoever as much as lagged behind a single step was cut down mercilessly.

A case of martyrdom on that day is deeply engraved in my memory. When the cries in the street are at their height, a young man, the son of Shloimele Gewertz, stands up and proclaims that he is going out to join his brethren. The pleas and cries of his father and mother as well as of all the others, that empty martyrdom is purposeless and that every Jew must hide in the hope of saving himself, fall on deaf ears. He rushes out and is swallowed up by the mob, never to be seen again.

The tumult in the street gradually died down, and we were left trembling in our hideout. The burning question is: how long will the policeman be able to keep us concealed? Night approaches.

Suddenly the policeman bursts in on us. In a trembling voice he tells us that a notice had been posted up that whoever is found having given shelter to Jews will be burnt in the incinerator, together with all his family. He begs us, with tears in his eyes, to have mercy on his family. "You are condemned in my case", he pleads; "why then should I and my family be victimised?" He pushes back the money that he had received from us.

We listen heartbroken to his plea, and recognise the force of his argument: why indeed should he and his family suffer for his kindness?

It devolves upon me to take a decision. I gather round me my wife Zlate and my two children, and go out. The others follow. We go to the house of my brother-in-law, Judel, and there bid each other goodbye. Shloimele Gewertz puts on his Talith. Judel and the others follow suit. They ask me what I intend doing. My answer is that I would not wait until we are massacred. I am going away and whoever wishes to follow me, would be welcome.

Thus we departed; and the sight of these men enveloped in their Taleisim, standing there awaiting their end will forever remain a burning memory.

HOW I SAVED MYSELF

by NAPHTALI MEIL (New York)

Of all my large family, parents, brothers, sisters and their wives, husbands and children, I am the only survivor. After hiding in a bunker for some time, I succeeded in making good my escape on 15 Heshvan, 1942. All the other occupants of the bunker were shot.

I wandered about for some time, subsisting on bread and water. Having heard that on Yatkowe street, a number of men lived who had been spared because they were skilled artisans, I tried to join them; but they refused to admit me as one of the group, for fear of endangering all of them. They promised me, however, to keep in touch with me, and would advise me when an opportunity offered to escape.

After some time, I managed to be admitted into a workshop where metal work was done for the Germans. As there was a scarcity of skilled workers, I was taken on and there remained for a whole year, until the summer of 1943.

From time to time the Germans used to take out a number of men, women and children, lead them to the cemetery and shoot them. Thus perished my wife and my child.

Several members of the group kept hidden arms, to be used in case of extreme emergency. Somehow, the Germans got wind of this. The arms were naturally confiscated, and the whole group was punished by being forced to crawl on knees and elbows for quite a distance, and this on top of their heavy quota of daily tasks. But these were not the only sadistic punishments which the Nazi camp commandants (we were moved from place to place at frequent intervals) could think up. In one camp we were made to work stark naked; numbers were branded into our foreheads and backs.

One morning we perceived that there were no Germans in the camp. We did not run away, for the simple reason that we were too ill and weak to move. Thus we waited for two days, until May 8, 1945, when, to our unspeakable joy, we were delivered by the American troops.

I SHALL NEVER FORGET THOSE DAYS

by ELIAHU SILVERBLECH (New York)

The first effect of the Nazi occupation of our town was the imposition of "contributions" to the occupying powers, with the result that our social welfare and charitable institutions came to a standstill. Our activities in this domain were quite extensive: clothing for the poor, medical care for the sick, hostels for the casual visitor, and benevolent funds. The benevolent fund is especially worthy of mention, because it enabled the small artisan and petty trader to obtain a loan, without interest of course, to start business or to tide over a difficult period. The fund was first raised, and replenished from time to time, by a committee of women, all volunteers, with the help of a committee of Hrubieshov "Landsleit" in America. I had the honour to serve on the Hrubieshov committee. Well do I remember the last meeting of this committee, held at the residence of the President, the late Samuel Zeid, to decide on the liquidation of the Fund.

On the same day, the 20th of Kislev 1939, big notices were posted up by the authorities, ordering all men between the ages of 16 and 60 to assemble near the slaughter house on Saturday at 7 a.m. and whoever failed to report would be shot out of hand.

At that time, when we obeyed the summons, we did not know that we were being led to be slaughtered. The fact that we were told that we would be taken to the Russian frontier, and not to a labour camp in Germany, as we supposed, gave rise to the belief that our lives would not end tragically.

Our hopes were soon dispelled. When we were taken to an open field, we were joined by the remnants of Chelm Jews, most of whom could hardly stand on their feet. They told us of the massacre of their brethren and of the decision of the German assassins to murder all the Jews of Chelm and Hrubieshov. Instead of being taken to the railway station, from which we hoped to be taken to Russia, we were led along the road to neighbouring Polish villages. Only then the realisation of our fate burst on us with full force.

When night fell, we were ordered to lie down in the field which had been freshly mown, face down. Early the following morning, we were sorted out into two groups, the first to be taken to Belz and the other to Sokol. I belonged to the second group. After marching for two days we reached, on Monday, the village Urinev, where we were packed like sardines into the cellar of the school. On the following day we were allowed to wash at the well which was situated nearby.

A few miles short of Sokol, the Commander of the guard announced that three of us would be shot, but that the rest would be allowed to cross the Bug into Sokol, which was in Russian territory. These were moments full of suspense. Each one of us thought that it might be his lot to be shot. But we had not long to wait; two of the Chelmer Jews and one of Hrubieshov were picked out and promptly shot. Then came another moment of terrible suspense. We were sure that we would be ordered to swim across the broad river, and that those who did not drown would be shot in the water. But for some unknown reason, the commander was true to his promise; when we reached the frontier post at the Bug bridge, we were allowed to cross the bridge. With our hearts in our mouths we rushed across, weak as we were. The Russian guard, too surprised to do anything, let us pass in the direction of Sokol.

A Committee of Sokol Jews was soon formed to take care of us and to intercede with the Russian authorities on our behalf. We were given food and beds to sleep in, and our spirits rose appreciably. But this respite was soon to end. The commander of the Russian military guard crossed the Bug to confer with his German opposite number. As a result he came back and told us that we had to go back the way we came. Our cries and protests were in vain; and when we lay down and offered to be shot on the spot rather than re-cross the bridge, the Russian soldiers picked us up bodily and carried us across the bridge.

I was among those who walked back. By devious ways, I found my way back to my house in Hrubieshov. I was soon visited by the wives of the group that had originally been sent out from Hrubieshov, and I had to recount the sorry tale of our tragic march. Needless to add, most of these women were later to be massacred by the same band of murderers.

WHO IS "GITELE" OF HRUBIESHOV?

by CHAIA DOREMBUS

"The best thing is to disguise yourself as a Jew", Pranie once said, when he got cross with the Jews, or when he expressed satisfaction at their annihilation and told funny stories at their expense.

Zoshke, on his part, told the story of a young blonde, who used to sell old clothing on the Prag market, advertising her wares in a loud voice thus:

"Buy Jewish remnants, buy; perchance it will be somebody's luck to find a treasure sewn in somewhere!"

Probably she would have got away with these nasty remarks, had it not been for another woman hawker who recognised her and called out to her in a loud voice:

"Gitele, did you have to come all the way from Hrubieshov in order to cheat our Warsaw brethren?"

And turning to the assembled crowd, she cried:

"Brothers, she is a Jewess!"

She was instantly surrounded by "the catchers", and despite her vociferous protestations, crossing herself devoutly, swearing by Jesus that she was a pure Pole, nobody believed her and she was led away to the Gestapo.

"How can you be sure that she was a Jewess?" I asked Zoshke.

"You could tell by the fact that she left her wares on the ground and was no longer concerned as to what would happen to them. One of ours would have picked them up and stuck to them, so that nobody else took them. The Jewess, on the other hand, thought at that moment only how she could save her skin.

THE LIQUIDATION OF HRUBIESHOV JEWRY

by HAVA FOLLMAN (Kibbutz Lohamei Hagetaot)

This was early in 1942, before the terrible April 17, the bloody day at the Warsaw Ghetto. Reports had reached us of the slaughter in the Vilna region; the situation in the Warsaw Ghetto was as yet relatively quiet.

I left the ghetto with Frumka Plotnitzka. At that time such a daring deed did not involve a grave risk; it was enough to bribe the policeman, remove the armband and jump on the train. We travelled to Hrubieshov, because we wanted to meet our comrades and prepare them for the time when it would be no longer possible to contact them.

The Warsaw-Hrubieshov line was far from safe. At junctions the train stopped for eight to ten hours, and personal documents were examined each time most scrupulously. You had to deliver the forged document and wait with all the patience you could muster, the while hoping that the gendarme would not perceive your quickened heart-beats or the flaw in the home-made stamp.

On approaching Hrubieshov, we became aware of an unusual commotion; big crowds were gathered on the platform. Unsuspecting, we alighted at the station. But we soon learned that the thousands herded there were Jews: men and women, old and young, children pressed among bundles of household effects; cries and shouts of the Germans.

Four stout red-faced Germans, arms bare, gallop on horse-back along the platform, ply their whips ceaselessly, tread on whomever they find in their way, vent their wrath on mothers holding babies in their arms.

A huge German, with the face of a murderer, leads off four youths clad in kapotes. Their faces are frozen; a few metres from the window of the waiting-room, where Frumka and I took refuge, they are ordered to dig. They are urged along with the whip: "Quickly, we have no time!" A few minutes later, four shots are heard, and again the whip is used on those who are bidden to fill in the open grave.

Suddenly a horrible scream of a woman is heard, followed by a shot. A woman with a baby in her arms keels over. She wanted to throw the baby over the fence, in the hope that it would be spared. But a moment later she and the baby are trodden to death by the horse's hoofs. A deadly silence descends on the platform. I hold fast to the window-sill; I feel terribly dizzy,

We start walking into town. The road is crowded with carts bearing old and sickly people who are unable to walk to their "destination". They are guarded by Ukrainian police.

We are allowed to look our fill. Only a "trifle" is required of us: a smiling face! Are we not supposed to be true Goyim, and is not spring in the air?

We go through wellknown lanes and streets, we reach the house of Aaron Frumer, where we used to meet frequently. The door to his flat is wide open, the floor is littered with all sorts of household objects, but not a living soul in sight.

Where to now?

In the centre of the town two Germans walk, preceeded by a group of gentile boys. The German carry axes, the boys are leading them to a house, where Jews are hiding.

In order not to draw attention to ourselves, we quicken our pace in the direction of the church. There Frumka stays behind and I make a short tour. In a shop I learn that the Jewish youth had been concentrated back of the town. They are intended for the labour camps, whilst the "rubbish" will go elsewhere. This remark by my informant is accompanied by a sly smile, which I have to return in kind.

Despite my efforts, we could not reach our comrades, and, as there was no train to Warsaw until 8 the following morning, we had to spend the night at the hotel. We pass the inspection of the hotel-keeper satisfactorily and are given a room.

Needless to say, we passed a sleepless night. Early in the morning, another inspection is thorough; the policemen are not quite convinced, and we are ordered to report later in the day at the police station.

We decide that we cannot risk another inspection. We check out and find our way to the station by devious ways. If we succeed in reaching Warsaw, we intend to return and try again to contact our friends.

A "special" train stands on the platform, filled to overflowing with Jews. The platform is strewn with bundles, pillows, prams, pots and pans. A number of Gentile boys are waiting: as soon as the train steams out, they will appropriate the loot.

We reach Warsaw safely. We submit the first authoritative report on the situation in the provinciai towns, but nobody believes us.



Hrubieshov survivors gather bodies of Hrubieshov martyrs which were desecrated.

(From the book: Battles of the Ghettos).

DISASTER AND HEROISM

by ISRAEL WEISS (Haifa)

Shlomo Brand, of our town, was one of the leaders of the fighters for freedom at the Wilno ghetto. Eng and I asked him to admit us into his classes for training young men and women in the art of warfare. This, of course, was done deep in the woods.

The military training was conducted under terrible conditions. We were handicapped by physical weakness induced by prolonged undernourishment in the ghetto. It was raining almost continuously, and ever so often we used to wake up in the mornings in puddles of water. Disease was rampant, and a good many of our comrades became dispirited. Unluckily, my friend Eng was also among those who lost heart. He tried to persuade me to leave together with him. I naturally refused, and he left us, never to be seen again.

This was the period of the partisan-guerilla groups which multiplied and spread. We bore our misfortunes with fortitude, but there is no denying that moments of despondency and despair were not lacking.

When winter approached, we moved to upper ground to get out of the marshy area. Our supply lines were steadily improving, although it was not easy to induce the farmers to hand out food and other supplies merely against our receipt, promising payment after victory was achieved.

Securing supplies, however, was often more than a matter of persuading reluctant peasants. One such operation I remember most vividly. A detachment, of company strength, under the comand of Shlomo Brand, started out at dusk on a wintry day to forage for supplies at a "rich" village, near the town of Ishishok, which we reached towards midnight. We posted guards on both sides of the village, and I, together with my men, entered the first farmhouse. When the owner saw us, he crossed himself and exclaimed: "You have fallen straight into the lion's mouth!" It transpired that considerable German forces were stationed about a mile off.

Despite the imminent danger, however, we worked feverishly the night through collecting food, and were ready to retrace our steps when dawn broke. Shlomo and 20 of his men stayed behind to protect our rear, and we started out in our sleighs. But Shlomo's group was caught in an ambush, and only after a fierce fight, which cost us three dead, did we succeed in reaching the shelter of the woods. We also managed to save the major part of the supplies.

This was by no means an isolated incident. Again and again Shlomo carried out daring actions which won the admiration of the Partisan leaders. When the Second Guerilla Army moved, Shlomo was appointed its commander until the final liberation of Poland.

We, the Jewish fighters, were faced by a problem all our own. A good many elderly Jews, with women and children, fleeing from the terror of the ghettos, joined us. Our gentile friends and commanders were in a serious quandary, as the presence of these non-fighters was highly undesirable and constituted a real danger. But we managed somehow to keep them.

We succeeded in wresting considerable quantities of arms and ammunition from villages who collaborated with the Germans and were supplied with arms by them. Punitive measures were undertaken against collaborators; and one village which was notorious for its hostility to the Jews was burned down completely.

At a later stage we received arms by air from the advancing Soviet troops. This enabled us to undertake more daring operations against the Germans. An open action between us and an armoured column on the Grodno-Wilno highway resulted in the Germans' complete rout, and considerable booty fell into our hands.

In the spring of 1944, the Russians prepared a gigantic attack in the North, and we redoubled our efforts in the rear. We devoted special attention to the mining of trains and railway bridges. This forced the Germans to keep strong forces in the rear and facilitated the Russian advance.

Naturally, hundreds of our Jewish comrades lost their lives in these operations; but they avenged in some measure their brethren who had been exterminated. Blessed be their memory!

In July 1944 we took part in the battle for Wilno. We happened to meet there the well-known writer, Ilya Ehrenburg, who told us that he intended to write a book about the partisans.

In February 1945 I returned to Hrubieshov, only to find it occupied by gentiles. Just a few of the old residents remained alive.

When we heard about the Jewish Brigade, a number of us, under the banner of Kibbutz Dror, managed to sail in the immigrant ship "Nissionot". We evaded the British guards, and landed safely in Palestine on the Caesarea coast.



Memorial Tombstone for Hrubieshov martyrs, in the "Cellar of Disaster", Jerusalem.

Remember! 29 Sivan is the Remembrance day of Hrubieshov Martyrs.

NARRATIVE OF CAPTAIN LEON PORETZKY

During the night before the big and last fight in Hrubieshov, I fled together with my wife, mother and two brothers, Franek and Joszek, to Abrawietz, in order to wait for the end of the battle, which was about to break out.

My mother and my late two brothers remained in the village, whilst I and my wife decided to go to the woods. We left Abrawietz and through devious and terrible roads found our way to the Bilgoray Forest, where we joined a partisan guerilla formation. Thus it was that I started living as a Goy with the name Poretzky.

Once we were surrounded by German bandits, and only by a miracle we were able to break through and reach Warsaw. There I joined the underground army of General Bar, in order to avenge myself on the bandits.

My comrades-at-arms thought I was mad; but they used to whisper to each other that possibly I was a "Jid", because there never was a fight in which I was not in the front ranks.

We liquidate the Police-School in Tcheppel Street

This happened during the uprising in Warsaw. After occupying Grzybow Street, I was summoned to Headquarters and told that as we had run out of ammunition, there was no way out, except attack the School where the police were stationed, and deprive them of their arms. We were four companies strong; it was suggested to us that we draw lots.

The feeling for vengeance was strong in me; so I stood up and asked to be entrusted with this mission. The other officers were only too happy to accede to my request in view of the grave perils involved. That meant, literally, courting death. Nevertheless, I was told that the houses on the other side of the street were in our hands, so that at least our rear was covered.

We fixed the zero hour at 9 p.m., so that the Germans should not be able to estimate the strength of the attacking force. I went to my battalion and conferred with my colleagues on the details of the operation. We had then 50 rounds, with 10 rifles, 6 sten-guns, four pistols, and a small supply of hand-grenades of our own manufacture. We had no idea how many Germans were stationed at the Police Station; we only knew one thing: that there was plenty of arms and ammunition there.

The famous hero of the General Bor Uprising in Warsaw, Captain Leon Poretzky, who was later awarded the highest possible decoration, was no other than Lolek Peretz, the son of the Hrubieshov photographer, Hersh! Peretz.

At 8 p.m. we left Grzybow ruins and started crawling one by one to the School. My plan was to take the bandits by surprise, blow up the gate and, on the wave of the explosion, penetrate into the building.

As we entered the Tcheppel Street, and being secure in the feeling that our friends were in occupation of the houses facing the Police-station, we attacked with great verve. But just at that moment a withering fire was opened on us by the Germans precisely from those houses, so that we had to face an attack from the front and from the rear.

You already hear the moans of the wounded; you cannot retreat, because hell has popped all around you. I see that we shall be mowed down to the last man. I took three of our hand-grenades and a German one, tied them together; then, leaping up from the ground, cried out: "Follow me, everybody!" With that, I threw the bundle of grenades at the gate. A big bang followed and the gate crashed to the ground.

We burst in, raising such a racket that the Germans were convinced that they dere attacked by considerable forces; they soon hoisted a white rag to signify surrender. I demanded loudly that they all come down to the courtyard and lay down their arms. The Germans across the road stopped shooting, too, for fear of hitting their own comrades.

One by one the Germans came down and laid down their arms. Only then did they perceive that the attacking force was not more than 30 strong, whilst the Germans who were lined up against the wall with arms raised over their heads, numbered 350.

I carried out a selection: Wehrmacht to the right, S.S. to the left. A good many pretended to be of the Wehrmacht, but this ruse did not succeed, because they denounced each other.

We put the S.S. into a cellar and on the spot shot 140 bandits.

We captured an enormous quantity of arms and ammunition. For this operation I was awarded the highest decoration and promoted to the rank of Captain.



Tombstone of Common Grave, in memory of Hrubieshov Jewry.



Hrubieshov Jews fleeing to Kutna: Abraham and Kehat Kvassovitzer, Berl and Moshe Viniacz.



Death March of Hrubieshov Jews to Sokal, December 1939.

lying districts, and thus rendered the millers independent of the corn-merchants in Hrubieshov itself.

★ ★ ★

The cooperative tendency among corn-merchants caught on in the ranks of those who served the trade: porters and carters. The cooperative body, or the trade-union, whichever we prefer, saw to it that decent prices were paid to porters and carters for loading grain into railway trucks, offloading into warehouses etc. This body was well run and enjoyed a long existence, thanks mainly to the organising talent of Motel Thaler.

★ ★ ★

A special feature of Hrubieshov trade was the weekly fair, which fell on Tuesday. It did not lack in picturesqueness. Three main roads converged on Hrubieshov, and on market-day these roads were jammed with the carts of the peasants from surrounding villages. Imagine one such cart laden high with produce, and on top of it the matron of the family, the grandmother, seated as on a throne. The cart contained the fat of the land: vegetables, cheese, butter, eggs, poultry, geese, duck, turkey. The matron was not merely an ornament; she it was who actually made the sales. She was also empowered to make the necessary purchases for the family back home: clothing for the girls and household articles. Clothing for the boys were usually bought by the father.

The visits to the fair by the children served a further purpose: to come in contact with townspeople. In the villages, all sorts of legends grew up about "the Jews": children were even threatened with dire punishment for misdeeds by being handed over to "the Jews". In time, this stupid custom went out of fashion, although it did not disappear altogether.

The produce brought by the peasants was usually sold directly to the consumers, but a good part was sold to middlemen, who disposed of it subsequently to the public. Some of these middlemen used to post themselves at strategic points along the path of the carts and enjoy the pick of the load.

This aspect of the fair brings to my mind, very vividly, the memory of Sara Kazak, who was always up and early on market day and drove a hard bargain with the peasants. Her harsh, mannish voice and her acute business acumen won her the sobriquet of "Kazak" (Cossack). Her husband, Haim Kradnik, invariably accompanied her on these expeditions, but he was not to meddle in the bargaining and haggling; he was but to fetch and carry what his wife bought and to bring it home.

In contrast with her overbearing and aggressive tones during the week, Sara Kazak was a model of womanly modesty on Shabbat. On that day her very voice sounded more feminine, more refined, reserved and almost sweet. Thank God for the Shabbat!

As can be readily realised, Spring and Summer were the slack season, especially the latter, although a number found auxiliary occupations which helped them eke out their meager budget.

THE MERCHANTS' ASSOCIATION

by JOSEPH SCHWARTZ (Tel Aviv)

After Poland regained her independence, following World War I, a serious economic crisis set in, because the country lacked the natural resources which could ensure a healthy economy. A marked inflationary trend gave rise to a flight from the Polish zloty. And who should be blamed for this ruinous state of affairs if not the Jews?

The government, anxious to divert the wrath of the people from itself, proceeded to enact a series of measures against "currency speculators". Heavy fines were levied on Jewish merchants all over the country.

In our town, Hrubieshov, a group of merchants gathered in the Small Beth-Hamidrash to decide on the best means for fighting this evil. They were particularly inspired by the late David Tannenbaum's clarion-call for unity and solidarity; he likened the situation to the classical bundle of sticks. And thus the Jewish Merchants' Association in Hrubieshov was founded.

The first important measure was instituting a united price-list for all commodities. As the exchange-rate of Polish currency fluctuated, the price-list was amended accordingly. Thus no charge of "speculation" could be laid at the door of any particular merchant. But soon the gentile merchants complained thet the Jews were conducting an unfair competition against them by under-cutting prices. Many of the members took fright, and the Association petered out, and its place was taken by a "proletarian" body, named Association of Small Jewish Retailers.

The Association, under the able guidance of its founder, Abraham Schein, did good work. When Schein left town, David Tannenbaum was elected in his stead. Tannenbaum established close relations with the central body of Jewish merchants in Warsaw and with the Chamber of Commerce in Lublin. He was specially successful in joining forces with a prominent estate-owner and a number of Christian merchants and in bringing about the downfall of a virulent anti-semitic official who, in the guise of a super-patriot, was found guilty of taking bribes right and left.

But the relief afforded by the removal of this official was not of long duration. Innate anti-semitism was sparked by the rise of Nazism. Boycott of Jewish goods and services and the cry: "Down with the Jews!" became the order of the day. Shortly before the outbreak of World War II a desperate attempt was made to soften the hostile attitude of the authorities. But this representation proved of no avail, and the situation steadily deteriorated.



Street in Commercial Centre.

TRADE BETWEEN THE TWO WORLD WARS

by YEHESKEL ADER (Australia)

In normal circumstances, the various economic sectors in any one town or area assume a certain mathematical ratio to the economy as a whole. Not so in Poland. Its trade and commerce, which was preponderantly in Jewish hands, assumed abnormal proportions.

Thus, the trading sector in Hrubieshov suffered from a very pronounced surplus. The result was that a good many traders, who had started out with a nominal initial capital, saw their assets steadily shrink to a vanishing point, and were forced to liquidate their business. During the period preceding World War II Polish chauvinism dealt another serious blow to Jewish trade in Poland.

The Hrubieshov district, with its rich corn-growing hinterland, was one of the big suppliers of agricultural produce. After the Soviet invasion following World War I, trade in agricultural produce expanded very considerably. Jewish merchants put up big storehouses near the railway line and bought up the produce from neighbouring farms. Thus was created the nucleus of the corn-merchants in Hrubieshov.

I recall several of the leading corn-merchants: Shmuel Brand and his brother Itchele, who dealt mainly with the "Pritzim" (large estateowners) and were purveyors to the army at Hrubieshov; Isaac Kaltan, who conducted his business in partnership with the big farmers. He maintained roomy offices in the centre of the town, and with the help of his right-hand man, Yankel Kahan, was able to export corn to Galicia and other places. In time, the corn trade came to be the backbone of our town's economy. New names appeared on the "Who's Who" of the corn market: Yankele Sassow, Shlomo Itche Einhorn. Needless to say, not all Jews could talk properly with a "Poritz". The merchants enumerated above spoke Polish fluently, and succeeded in maintaining close relations with the landed aristocracy, even when the chauvinistic anti-Jewish boycott movement was in full swing.

The operating areas of the lesser merchants were situated at certain well chosen spots in towns; one might say, in strategical positions. This served a double purpose: attracting customers, and preventing independent farmers from entering the town and dealing direct with the purchasing public. The merchants knew practically every farmer in the vicinity by name and thus could head him off by purchasing his goods.

Naturally, the corn trade brought into being a number of other professions: bookkeepers, clerks, agents, transport offices. I mention this self-evident fact because I recall a number of these persons whom I knew intimately and who have perished in the holocaust, either in the course of the death-march or at Hrubieshov itself: Itchele Lebros, Israel Zuckerman, Shmuel Ele Eisen, Azriel Hochman, Jude Waksman, Jacob Leib Feifer, Haim and Hirsch Engelsberg, Abraham Hochman, Abraham Zimmerman and a good many others whose names I no longer recall.

It is hardly to be wondered at that with the expansion of the corn trade bitter rivalries sprang up. These often degenerated into open conflicts, mostly in the corn-exchange. This state of affairs lasted for several years, until they came to realise that the only person who profited from their disputes was the farmer. Several sensible Hrubieshov citizens epitomised the situation thus: "We are only pouring gold into the farmer's bag".

The Hrubieshov merchants, the bigger and the smaller, got finally together and hit on the only logical solution: partnership in the form of a cooperative body. Not all joined immediately; but as the first attempt met with almost immediate success, the movement spread. In later years, Christians, too, tried their hand; but, characteristically enough, Polish farmers remained loyal to the Jewish merchants.

The constitution of the cooperative body did not resolve all problems, and there still broke out conflicts, some quite serious, which all but destroyed the "partnership". In this connection, I consider it a sacred duty to put on record the noble services of Shmuel Ele Eisen who spared no effort in keeping the partners together and preventing the collapse of the structure which had been set up at such cost.

The pulsating centre of the corn and timber trades was the Exchange, situated at the centre of the town. There all the sectors met: suppliers, purchasers, middlemen and workers. At the Exchange carloads of corn used to be sold by word of mouth, without any written document being required to confirm the transaction.

Usually the first call of the day was at the office of Itzhak'l Neumark, because there one could ascertain, as a result of telephone calls which had just been made to Lemberg and other towns, what the prices of wheat and other corn products were. More than often one came to hear of a serious dispute which had broken out between two parties. These disputes were usually referred to an arbiter, a well-known or trustworthy man; the arbitration was called a "Din Tora". Of these arbiters, the best known were Itzhak Neumark and his son Yankele Neumark (both now dead).

Side by side with corn-merchants there were millers, who used to send the flour to other towns, after satisfying the local needs. Of these the best known and the best organised was the Friedlaender mill, which was a purely family affair into which no outsiders were admitted. During the last few years before World War II, the milling industry expanded very considerably and the flour was sent to out-



Market-day in Hrubieshov.

dizzy, fiery coins started to dance before his eyes. It suddenly seemed to him that he was standing in the Shool on Sabbath eve with the broom in his hand, sweeping the floor and that on the floor heaps of golden coins were lying or rolling about.

"Sabbath eve, in Shool, golden coins? God Almighty, where am I?"

"What are you sweeping the coins with?" the Poretz'l throws at him. Hosanna, broom, golden coins, Sabbath — all these flit through the Shames's head in bewildering succession. What *is* happening?"

"Say that you are sweeping with a broom," cries the Poretz'l.

The Shames, almost in a faint, wants to open his mouth and say ... Now a voice is heard:

"Say: Hosanna!"

Other voices thunder: "Say: broom." The first voice: "Hosanna!"

It was as if two opposing armies were bombarding each other with heavy artillery. The Shames was terribly confused, not knowing what to say. In one hand he held the lulav, in the other he seemed to hold the Shool broom; it was really difficult to decide.

It seems that the Minyan has won. This thought flitted through his mind. With his last remaining strength the Shames cried out:

"Hosanna!"

The sound of a heavy plunge was then heard, as if thunder had struck the pool, followed by a weird laughter: Ha, ha, ha, which was heard all over the town.

THE MINYAN AND THE BAAL-SHEM-TOV

As you entered the Great Beth-Hamidrash, you saw in the south-eastern corner a table. Nobody knew how long the table had been standing there; only the table itself knew.

From time to time the legs of the table had to be kept from collapsing by nailing to them thin boards lengthwise and crosswise. But the surface of the table was never damaged. Generations of Jews, good and true, polished it with satin cloth, until it shone like a "Shmira-Matza".

At the table were seated only the leading members of the congregation; in its last years the "Gvir" of the town, Abraham Brande.

A hundred years ago the Minyan decided to bring the Messiah. They declared a fast, which they would break only when the steps of Messiah were heard.

On a winter night, when everybody was sleeping cozily in bed, and the Minyan were shivering with cold and hunger round the table, a loud ringing of bells was suddenly heard. They exchanged looks without uttering a word; but they knew that the bells rang for them. Perhaps their prayers were answered at last.

Suddenly, the great portals were thrown open and on the threshold there appeared Reb Israel Baal-Shem-Tov, who cried out:

"Stop it! The time is not yet!"

"Holy Rabbi, we do not want to break the fast", was their answer.

The Rabbi could not overcome their stubborness.

"Cursed be those who wish to calculate when Messiah will come!" With these dreadful words he slammed the door and disappeared.

The Baal-Shem-Tov was right. The time was not yet, and Messiah did not come. The members of the Minyan passed away on the same day, and they were buried together, alongside one another.

Even today you can see at the cemetery ten tombstones in the form of the letter "Het". Some said that they died because the Baal-Shem-Tov cursed them; others, "Misnagdim", of course, maintained that they had died of pure inanition.



Young Agudat Israel Committee.

IN THE TRISKER SHTIEBEL

by ELIAHU GERTEL (Ramat Yohanan)

Side by side with our home, where we we were brought up, and with the Cheder, where we studied, the *Shtiebel,* where we read our prayers together with our parents, was a potent factor in the formation of our consciousness. It is there that we made our first contacts with the outside world, where we had our first discussions on all sorts of topics, where the lighter sides of our lives found expression.

From the Shtiebel we emerged, each following his own bent and political beliefs. But the spark of reverence, sanctity, fanaticism we owe to the Shtiebel.

The Trisker Shtiebel stood in the Shool Street, near the Husiatiner and Tomashever Shtieblech. It was a large wooden structure with a spacious yard, covered with grass.

I remember the Jahrzeit of the Trisker Magid (2 Tammuz). In the middle of the Shtiebel the young men hung up a board, inscribed with the words "Beth be-Tammuz" and surrounded by a number of lamps. The board was tied to the ceiling and made to revolve all through the night.

During the High Festivals, a special atmosphere prevailed. On the night of Slichot, candles were lit on the tables and on the sandy floor. Many of the worshippers were wrapped in Taleissim and "Kittels" with "Attarot". The whole ritual put the fear of God into us, and we beat our breasts with fervor: "Ashamnu, bagadnu" (how we, children, had sinned, I know not to this day).

I clearly recall our Shlichei-Zibur (the Chazonim). Reb Yerahmiel Werbkowitzer with his ringung voice; Reb Nehemia Berliner, whose intonations tore at our heart-strings. In connection with the latter, I recall that, in later years, when the elders inveighed against Haskala and "small books", Berliner it was who argued that it was bad policy to scold the youth and that the elders ought to attract them, instead of alienating them.

HOW THE "MINYAN" DROVE OUT EVIL SPIRITS

by NATHAN HADASS (Herzliya)

The "Minyan" resolved once and for all to put an end to the band of evil spirits and witches which haunted our town. The situation had become intolerable.

On the day of Hoshana-Raba, before the moment of the opening of the heavens, they came out of the Great Beth-Hamidrash and took with them the Town Shames, the man who woke up the faithful for Tehilim reading at dawn, who commanded silence in Shool by knocking his gavel or open palm on the centre table.

Every member of the congregation marched with a Lulav and a Hoshaana in his hand, and all were enjoined not to utter a word on the way, and do exactly what *they,* the members of the Minyan, did.

They proceeded solemnly along the road which penetrates deep into the mountain and leads to the river which flows snakewise around the town.

On the right side of the road, on the mountain slope, stood the Russian Orthodox Church which struck fear into the hearts of the marchers.

On the left, deep in the mountain, the dog cemetery was situated. At night one could head the howls of the dogs' souls, as if in torment. Some said that these were ghosts and spirits. Others said that Hitzel, the dog-killer, was a member of the *band.* It was a fearful road by day, and a thousand times more so by night.

Nearing the river, they stopped near the hovel of Simcha'le Plakhtes which stood half out and half in the water. Not a living soul was in sight. There the marchers went through the first ritual "shakings" of the Lulav and Hoshaana and then proceeded on their way towards Wanes Street, and from there to the big Khelmer Bridge; even there nothing was to be seen.

From this point they passed through the Goyeshe Street to the Swinilte Bridge, which most of the time lay more under the water; there was a narrow bridge for pedestrians.

They crossed this narrow bridge, looked on all sides, but could still see nothing. They then retraced their steps, passing the petrol-station and through the Panske Street, by the two churches: the Polish on the right, the Russian on the left.

It goes without saying that whilst marching by the churches they dutifully intoned: "Shaketz Teshaktzenu" (Deut. VII, 26), the most emphatic expression of detestation, seven times, spat on the ground, and continued on their way, until they reached the Zamoshtche Bridge. Here they could do nothing, as the bridge was right in the centre of the town and they could not tarry there even for "Shakings."

Crossing the bridge, they proceeded along the road which leads to Paberic, and from there back to town by the Krilow Bridge. This was to be the last stop. They crossed the bridge at a slow pace, went through the "Shakings" to all cardinal points, up and down, seven times. This, they thought, would be the end. But it was not to be.

At a short distance from the bridge, where the smithy of Berl Stellmach stood, there was a pond. All through the year it was covered by some green scum. Near the edge of the water big, broad leaves grew, under which green frogs danced and croaked day and night, unceasingly.

At this spot there also grew a sort of grass, "Lefach," with which we used to cover the floor on the Feast of Shavuoth; children used to cut out whistles from it.

Now, from the dephts of the pond a faint rustling noise was heard, as if fish were cavorting in the water. All of a sudden, the marchers saw coming towards them a young Poretz, wearing a black cape, patent leather boots and a cap with a shining vizor.

The Jews were not frightened. Without the slightest hesitation, they stuck the thumb of their left hand into their belt. This was a surefire means, known from time immemorial, tried time and again and never found wanting in similar circumstances. Pressing the Lulav hard to his chest with the right hand, one of the group cried out:

"Jews, hold fast and never fear; this is the "Baal Dover" (Satan) himself.

The Poretz'l drew nearer, slowly but confidently. Behind him marched and crawled all sorts of queer creatures. You could see that a life-and-death struggle was about to begin.

The Minyan did not remain inactive. They formed themselves into a circle and one started intoning the well-known chapter of the Psalms (91): "Thousands may fall beside you etc." Then: "But the plague will never reach you, safe shielded by his faithfulness, you have only to look on and see how evil men are punished." And so on, and so on, to the end of the chapter.

All at once the Poretz'l came up to the Minyan and, pointing to the Lulav, shot out the question:

"What's this, gentlemen?"

"This is a Lulav and a Hoshaana," was the reply.

"That's not true," rejoined the Poretz'l, "this is a broom."

"No, no, that's a Lulav and a Hoshaana," they replied in unison.

This continued until he came up to the Shames. He sensed somehow that this was the weakest link in the chain, and if he were to fail here, he was lost.

He therefore now used new tactics. Opening a big purse full of golden roubles and putting it close to the face of the Shames, he addressed him in persuasive tones:

"Say: broom, and you will get the whole bag full of roubles."

The poor Shames remembered that at home he had five daughters, beautiful as dolls (may the Evil Eye never touch them!). The eldest, according to Jewish law and custom, should have been married long before. But where should he find the dowry for her? Now she just sits and is steadily "growing into grey locks."

"O, Lord Almighty, merciful Father," moans the Shames; "O God, perhaps it is really You who have sent me this? The Summer is nearly over, and I received nothing from my congregation, except a few pennies which I took out from the Yom Kippur plate. Oi, Lord Almighty, Winter is drawing nigh and not a piece of firewood is there at home. The children go about naked and barefoot. Oi, God Almighty, help me to pass this terrible trial."

"Say: broom," roars the Poretz'l.

"Oi," bursts forth from the Shames, "for Thee, our God, Hosanna!"

When the Poretz'l saw that his blandishments did not avail, he tried other means. All of a sudden, the Shames felt

THE J.H. BRENNER MEMORIAL LIBRARY

by ELIAHU GERTEL (Ramat Yohanan)

In coming to write about the J.H. Brenner Memorial Library, I vividly remember the type of reader which one met within its walls. Girls, modestly clad, with shy looks, typical "daughters of Israel"; boys who had reached adolescence, clad in long "kapotes", their headgear the traditional chassidic hat, stepping along all too diffidently. Outwardly, there was hardly any difference between these youths and their parents, the shopkeepers, peddlars and other middlemen whose way of life had been laid down for them generations ago: from home to shop and from there to the "Shtiebel".

To a large extent the younger generation followed in the footsteps of their fathers: they, too, spent some of their time in the "Shtiebel" and pored diligently over their Gemarra. But they felt that they must throw off the shackles of their hidebound, frozen existence and strive for a new life. Their gropings in the desired direction led these boys and girls inevitably to the J.H. Brenner Memorial Library, established by the Zeirei Zion. The library proved a reliable guide. The books widened their horizons and increased their general knowledge. Well do I remember how we used to emerge from the Library, the book just borowed well hidden under the long "kapote", for fear of being regarded as apostates.

We used to read a book (most of the books were in Yiddish, and some in Hebrew) just as we studied Gemora; diligently and painstakingly. We tried to reach the innermost secrets of the author: the true character of his hero. A good book served as a useful topic for discussion.

Here, within the walls of the Library, we first met the charming girls of Hrubieshov. At first, a first encounter was marked by lowered looks and blushes. But this shyness slowly wore off, and we came to meet and talk freely, unhampered by atavistic inhibitions. In the evenings we used to walk together along the broad Panska Street. Walks were followed by sailings on the river. We hired a sailing boat and slowly acquired the art of sailing. After some time we organised sailing races. These were often accompanied by excursions to nearby villages, communal singing and all other manifestations of exuberant youth.

The Library served to inculcate in us a sense of solidarity and loyalty; it belonged to the Zeirei Zion, whilst the majority of its readers were members of the Poalei Zion Party. After some time we tried to rectify this anomalous situation. We appealed to the Zeirei Zion Committee to call a general meeting of the readers.

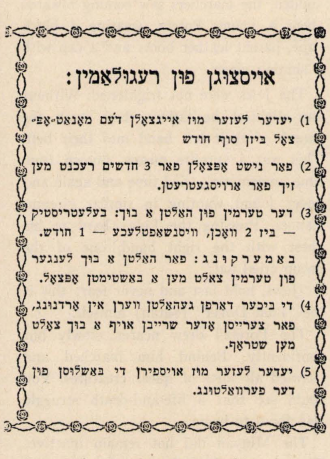
As a result it was decided to constitute a Library Committee composed of members of the Zeirei Zion Committee and three representatives of the readers. This was in 1924. Since then our cultural activities started in earnest. Instead of the paid librarian, the late Sara Hai, who was pensioned off, voluntary librarians from among our members saw to it that books drawn were suited to the age and standard of the borrower. Some saw in this undue interference in the liberty of the individual, but it was not long before it was generally realised that the benefits of the system greatly outweighed its disadvantages. In this work we received considerable assistance from the Hebrew teacher, Eisenberg-Eshed, who is now member of Kibbutz Ein Harod.

From time to time we organised cultural evenings, question-answer evenings, or just social gatherings, the receipts from which were devoted to the Library. Occasionally we invited a guest-speaker who talked to us on some literary topic. These lectures were usually held at the "Oaza" hall which was invariably filled to overflowing. I remember particularly one such notable evening, when the well-known writer, Joseph Opatoshu, visited us. We also founded a dramatic circle under the direction of Maitche Hoffman, now of Kibbutz Sh'fayim. This circle presented "The Big Prize" by Shalom Aleikhem. It was a big success, morally and materially, and the receipts were devoted to the library and to the school.

Thus the library developed and the number of our readers steadily increased. Fees from readers were nominal, and the main income was derived from special activities, as mentioned above. In 1926 we were able to move the Library to more commodious premises; we were able to devote one of the three rooms to reading. The reading hall was filled every evening, especially by the younger generation of the poorer class. Discussions were frequent, notably the fateful question: whither? Some answered it by enlisting in "Hehalutz" and thus finding their way to Palestine. Others went to Argentina, Australia, Brazil etc. But most of them had no possibility to go anywhere, and were eventually exterminated by the Nazis.



Reader's Card, I. H. Brenner Memorial Library.



Extracts from Regulations.

TEL HAI SCHOOL — RAY OF LIGHT

by ELIEZER POLIUSHKO (Kibbutz Yagur)

As through a haze I see Hrubieshov, a town of some 15,000 inhabitants, on the Polish-Wolhynian border. Most of the inhabitants were Jews, subsisting on retail trade, in shops and in the weekly fairs.

The older generation struck to their old traditions and customs; the younger generation, however, was fired by the ideals of the national movement; it devoted its energies to the raising of money for the national funds, to a national awareness, to Hachshara and Aliya to Eretz Israel.

The Tel Hai School, in which I taught for two years, was the core and centre of these public activities. Well do I remember these years, the brightest in my public career.

The school was a "Tarbut" foundation of the General Zionists; most of its pupils were drawn from the poorest elements who could contribute but an insignificant part of its modest budget in tuition fees. For want of a government subsidy, working in competition to the government school where tuition was free, the school shrank until there seemed no way out except to close it down. It was then that the Poalei Zion Organisation came forward with a proposal to take over its management, adapt its curriculum to the movement's policies and be responsible for its maintenance. Those in charge saw no other way to save the school; this opened a new era in its history.

A new panel of teachers was constituted; the administration was reorganised and new pupils admitted. The school expanded and its influence in the life of the community began to be felt. Especially gratifying was the close cooperation between teachers, parents and pupils — a potent contributory factor to its success.

The end of the first scholastic year under the new régime was celebrated by a festive evening. It was a rewarding sight to see the faces of the parents light up when their children performed, sang and declaimed on the stage. These end-of-year occasions became a tradition which, apart from its moral worth, contributed in no small measure to balancing the modest school budget.

At the end of the second year the pupils of the upper classes produced a short drama based on the life of the prophet Amos. The clash of this prophet, the humble shepherd from Tekoa, with the rapacious rich, his prophecies saturated with a cry for social justice, presented a vivid revival of an important period in Israel's ancient history, during which it fought a losing battle against the savage hordes which sought to annihilate it.

Both teachers and pupils who took part in that performance will no doubt remember the enthusiasm of the audience when they listened to the well-known biblical utterances, which, in the mouths of their children, assumed a realistic significance. Looking back, it seems to me that this performance was more realistic than we realised at the time.

Due to the increasing influence of the Poalei Zion Party in municipal affairs, it was at last possible to obtain a certain sum out of the municipal budget to cover the school budget.

The school came to serve as a refuge to the pupils. Knowing that most of the homes lacked the most elementary facilities for home-work, we kept the school open after regular classes, and the teachers used to serve, in turn, as supervisors of the pupils who stayed on to do their home-work, occasionally helping them out. In time, the school became a sort of club, serving as reading-room, games-room or recreation hall. To acquire equipment for games, pupils contributed small sums, which the school matched, penny for penny. It was really touching to see with what enthusiasm the children made their modest contributions, often at the cost of their food allowance. The "gymnasium" consisted of the school courtyard in Summer and the slope of the hill in Winter, down which we skidded in primitive toboggans.

Whilst the relations between teachers and pupils were most cordial, the latter realised how hard the former had to work, so that they took good care not to trespass on their hours of well-deserved rest. But so informal were our relations that the pupils considered us more as friends than as masters. Well I remember one occasion when I was approached by one of my favourite pupils, Koppele of blessed memory, in one of my "off" afternoons, asking me to come and play cricket with him and his comrades. Of course I could not refuse.

Six years after leaving Hrubieshov for Palestine, I visited it anew and found some of my old pupils, now become adults. The atmosphere was tense; anti-Jewish feeling was on the increase. It was not long afterwards that the remnants of the Community were led to the extermination camps.

THE TEL HAI SCHOOL WAS FOUNDED BY THE POALEI ZION IN HRUBIESHOV IN 1928.



Stamp of Orthodox Girls' School "Beth Yakov".

SPARKS LIGHT THE WAY

by JOSEPH EPSTEIN (Rishon-Lezion)

A few 'minyanim' are gathered in the Trisker Shtiebel; they wear their Taleisim only on their shoulders, and not on their heads. This is a Zionist 'minyan'. When the time for "Mi She-beirakh" comes, I hear: "For contributing to the redemption of the people's Land". The phrase sounds strange, and yet so near our hearts.

Lag Baomer

Hundreds of children gather in the open space facing Panske Street. For the first time in my life we foregather, Cheder boys with "peoth" and traditional Jewish hats, with girls from the secular school. We are given small blue-white flags, and are marched along Broditzer Street to the nearby wood to the martial sounds of "Seu Ziona Ness Va-Degel".

The day was spent in song and dance. Tired and happy we returned home when darkness fell.

I become a "Hebraist"

My uncle Welvish, who was then engaged to Toibe, a member of "Agudat Zion", brought me the first books of the "Prahim" and "Nitzanim" series. Soon I and several of my friends from the Cheder started borrowing books from the Agudat Zion library. We used to "swallow" them at the rate of three or four a week.

Bunie Janower once takes up one of these books, leafs through it and asks me:

"What is that there "Shezif"?

"A fruit", I reply, "A shezif is just a plum".

But I could not understand why it was not included in the list of fruits enumerated in the Chumash.

Thus I got used to read Hebrew and considered myself a "Hebraist". When I became Bar-Mitzva, I lived with the characters of "Ahavat Zion" of Mapu.

I become an "Apikoress"

The old Rabbi of Hrubieshov, Reb Isser Javets, was gathered unto his fathers, and Reb Joseph Wertheim was appointed in his stead. As he lived nearby, my father was a frequent visitor at his home, and I was an avid reader of his books. To me they revealed a new world of Hebrew and world literature: all Hatekufa volumes, Treivishe's translations of Tolstoy's "War and Peace" and "Anna Karenina" and a good many other pearls of world literature: Tagore, Goethe and Byron. My zest for talmudical studies was transferred to these books. Thus, all unknowingly, the Rabbi helped to deprive me of my orthodoxy.

The Rabbi's home became the headquarters of work for the Jewish National Fund. I took up this work with enthusiasm, and was forever busy collecting with the help of the blue-white box.

On a certain Hanukka evening (1924?) the Rabbi invited some 50-60 "baalei-batim" and obtained on the spot numerous contributions to the Fund.

The Borukhov Circle

The Revolution created many, sometimes conflicting, ideologies. In our town they found expression in big May-day processions, in which thousands of young men and women took part.

Even among our ranks there were serious ideological conflicts, notably as between national and international Socialism. The question of the Biro-Bidjan colonisation served as a bone of contention and serious verbal clashes. But national socialism, along the lines laid down by Ber Borukhov, slowly and steadily gained the upper hand. It was not long before the first Borukhov Circle was followed by others: Syrkin Circle, Chazanowitz Circle, Brenner Circle.

An Attitude towards all Problems

Looking back, I cannot but wonder at the intense interest which our youthful Socialist members showed in any social or political movement the world over: our own Russian Revolution, the Labour Government in England, "red" Vienna, the Chang Kai Shek revolution in China, and others. We, the Jewish youth, could not rest until we crystallised our "attitude". Still more so as regards problems nearer our heart: dictatorships and democracies, materialism and idealism, Zionism and internationalism, Yiddish and Hebrew. The names of the great exponents of social theories were ever on our lips. There were particularly acrimonious discussions over Zionism when members of the Fourth Aliya (in the twenties) came back from Palestine, dispirited and despondent. But the devoted and loyal Zionists overcame this defeatist propaganda. They laboured long and arduously to instil the right spirit into the minds of the other members. Thanks to them, many, many of our members are now happily settled as Histadrut members in the State of Israel.



Group of Chalutzim in Hachshara in a village near Hrubieshov, in 1925.

In 1928-20, 15 trainees of Freiheit and Poalei Zion came to settle in Eretz Israel. — See description of period in "Sparks", above.

Thus, at any rate, goes the story at Hrubieshov, told at the Beth-Midrash behind the big heating-stove.

Now I see Hrubieshov of 500 years ago.

Forty years before that, in the year 1400, Hrubieshov was still a village. Possibly there were Jews already living in the village of Hrubieshov. But apparently they had no historical sense. As a result, we have practically no idea about their lives and achievements. Thus, the first known details about Hrubieshov Jewry date from 1440. The first known Jew was Eliahu. Nobody knows whence he came to Hrubieshov, or anything about his family, worries or joys. Had it not been for the fact that he used to travel from Hrubieshov to Kiev via Lutzk to purchase horses or hides, no trace of his existence would have remained. It is due to a short notice in a document of that time that we know of Eliahu in 1440. Possibly, this Eliahu of 1440 struck roots in Hrubieshov and that his distant descendants living today do not even know that Eliahu's blood flows in their veins.

A contemporary of Eliahu was a man *Itzhak Sokolowitz* by name. It appears that he had quite a substantial fortune in Hrubieshov. The historian, Itzhak Schipper, tells us that his operations extended over a wide field.

This is only a brief glimpse of the first Jewish elements in Hrubieshov, 500 years ago. These elements did not expand rapidly, because we find that in 1555 there were still only 13 Jews living in 4 houses in Hrubieshov. Nine years later we find 40 Jews in 5 houses. They do not as yet build up a Congregation, but they constitute the nucleus of a congregation.

The major part of the book is devoted to Hrubieshov during the first part of the twentieth century.

During this period Hrubieshov was still a small orthodox town, but a new spirit was discernible among its youth, which found expression in two organised camps: Zionist and Socialist. Both Zionists and Socialists firmly believed in, and strenuously fought for, their new ideals, whilst preserving their Chassidic beliefs which they inherited from their parents.

The continuous development of the Hrubieshov Community following the First World War was shattered by the inhuman annihilation of its seven thousand families in the course of the Second World War.

And again I see the Shool Street, the Lubelsky, the Rinek and the Gorne. Now you no longer hear a single Jewish word. The Shtieblech, the Bathei-Midrash, the houses and the shops are mute. They may have the same signboards, but other names.

The Community, founded by Reb Eliahu in 1440, was annihilated in 1942 with unheard of brutality: out of seven thousand families there remained only graves and tombstones.

* * *

I meant to write only a few lines, but there emerged from my pen a short historical survey of several Jewish Hrubieshovs over a period of 20 generations, depicting a good deal of suffering, but perhaps no less sources of gratification.

How could we ignore the pioneers, those who laid the foundation-stone of the Hrubieshov Community 500 years ago, and those who have built the first and then the upper storeys 300, 200 and 100 years ago?

Could we consign to oblivion all those Jews who came to Hrubieshov from the South, West and East and who put up a flourishing community on the banks of the Hutchva and the Bug, on the frontiers of Little Poland and Wholyn?

No!

It is for this reason that we now bring out this book, Pinkas Hrubieshov. This is a memorial tablet on the tomb of twenty Jewish generations in Hrubieshov, a survey of 500 years in the life of a small Jewish town in Little Poland.

Unfortunately, the details and the data available on these 20 generations are very paucy, fragmentary and sometimes unreliable. Our few words should, therefore, symbolise volumes. Let our unavoidable silence over many episodes and facts cry out and tell the story of 20 links in the chain of the Hrubieshov Community's life, of its achievements and hopes, of which there now remains the Pinkas Hrubieshov.

III

ONLY THE "PINKAS HRUBIESHOV" REMAINED

by BARUCH KAPLINSKY

I have never been to Hrubieshov. I have never seen its streets and alleys, its schools and "shtieblech", its bridges and rivers, its communal leaders and its institutions.

I have never been in the Broditzer Grove, on the Pobreczaner Road, on the Poherie or near the Shlicze; I never went for a walk on the Panske or "lehavdil", on the Shool street.

Nevertheless, after having studied all the material, texts, memoranda and written evidence on Hrubieshov, I see it all in my mind's eye: alive, fresh and authoritative.

It is not *one* Hrubieshov that I see; I see a good many; I see the Hrubieshov of 30—40 years ago.

I see the Chassidishe youths, attired in their Sabbath or holiday best, walking along the aristocratic Pansker street. They carry books stuck under their armpits, following with their eyes the girls who are also walking along the street, cracking melon-seeds and meanwhile discussing Socialism, Zionism, Liberty and Social Justice. It is said that they are "related" to the strikers and sympathise wholeheartedly and articulately with the Social Revolution.

Now they stop at the stand of Nathan Zeide's, or at Abeles place. They drink a glass of soda-water and chew on a bun, the while intoning under their breath "Huliet, Huliet, beize Winten, (Shriek, Shriek, furious Winds) or "Techezakna, Yedei Kol Acheinu" (Strengthened be the Hands of all our Brethren).

Now I see them the previous year; they sit in the "Alkir" or Trisker, or at the Husiatiner Shtiebel.

What are they doing there?

It sounds as if they are rehearsing a new Chassidic tune. They start by murmuring it under their breath, then whisper it almost soundlessly, and then, all at once, they wax enthusiastic in their ecstasy, savouring the tune to the full.

After some time their elders come and drive them out of the Shtiebel with clenched fists:

"Out with you, Shkotzim; such a scandal!"

Why are these fanatic Chassidim so angry? Why are they so full of wrath? Probably they had heard a report that these youths were reading "Hatzefira", or peruse "Hazman", carry about "small" books and arrogantly argue that "Yiddishkeit" was made for Jews, and not the other way about. Or, maybe their "sin" is exchanging their Jewish headgear for something more modern, or cutting short their prayers and eschewing facial contortions during prayers.

Such arrogance, such a shame!

The banished youths take refuge in Fischer's "heizel" or at the guest-house of Brenner, or at the premises of Hashomer Hatzair, and sing all together with gusto: "Od lo avda Tikvateinu".

With their former Chassidic esctasy at the Shtiebel, they go out on Lag-Baomer day or on May Day to the Broditzer Grove to exchange views and hopes, and dream about a Jewish State of Zion and Jerusalem.

This is one kind of Hrubieshov; the Hrubieshov of 30 — 40 years ago.

But there were *other* Hrubieshovs, others and no less meaningful.

Now, I see the Hrubieshov of the "Minyan" and Baal Shem Tov, the Hrubieshov of 200 years ago.

I see the ten lean, dried "Lamed-Vovnikes", skin and bones and fiery eyes. They sit day and night in the Great Beth-Hamidrash, at the big table, poring over the sacred books, fasting and deciding fateful issues. Let Redemption come! Let the Messiah come!

And who knows whether the Minyan of the ten Hrubieshov "Lamed-Vovnikes" would not have brought about the "Geula", if Rabbi Israel Sara's had not authoritatively decided: this generation is not ripe as yet!

PINKAS COMMITTEE IN ISRAEL

Jacob Cohen
Joseph Epstein
Meir Hoffman
Mordechai Horwitz
Baruch Janower
Chaim Klieger
Shmaryahu Mintz
Moshe Moskal
Zvi Pachter
Joseph Schwartz
Ephraim Stich
Helman Wackerman
Bluma Wasser
Abraham Zimmerman

PINKAS COMMITTEE IN U.S.A.

Rabbi Aaron Wertheim
Bennie Cooper
Charles Pachter
Jack Chechowitz
Lester Goldberg
Eli Heidenblit
Shifra Hostik
Abraham Kam
Anna Kam
Nathan Kam
Rubin Katz
Max Knoll
Yeheskel Korn
Morris Krakower
Israel London
Cina Oill
Jacob Rosenblat
Isidore Sass
Chaim Seltzer
Harry Schneider
Minchie Shtundel
Philip Shtundel
Irving Shoffel
Elie Silverblech
Joshua Zommer

PINKAS COMMITTEE IN MEXICO

Icchak Eisen
A.M. Goldhaber
Gitl Goldman
Sara Goldfeder
Malka Grin
Schprinza Grin
Benzion Heidenblit
Joel Kam
Hinda Firscht Kleinbaum
Eliahu Pachter
Dr. B. Rotnievsky
Noach Waksman
Zirl Yoffe
Israel Zimet
Moshe Zimet
Abraham Zimet
Hersch Zimet
Chana Zimet

Printed by the Israel Press, near Reading Bridge, Tel-Aviv
Blocks by Zincographia Jonah Rindjonsky, Peretz St. 12, Tel-Aviv

PINKAS HRUBIESHOV

Memorial to a Jewish Community in Poland

Edited by
BARUCH KAPLINSKY
English Text: **Peretz Dagan**

Published by he Hrubieshov Associations
in Israel and U.S.A.
Tel Aviv 1962