ספר

דומברוביצה

ספר

דומברוביצה

דאמבראוויצער אנדענק־בוך

הוצאת אירגון יוצאי דומברוביצה בישראל

אויסגאבע פון דאמבראוויצער לאנדסמאנשאפט אין ישראל

כסלו תשכ"ה * תל־אביב * דצמבר 1964

הספר מחולק ל־6 חלקים. בכל חלק מופיע קודם החומר שנכתב עברית ולאחר־מכן זה שנכתב אידיש. תוכן העניינים של כל חלק מובא מעבר לשער שלו.

דאָס בוך איז איינגעטיילט אין 6 טיילן. אין יעדער טייל קומט צוערשט דאָס מאַטעריאַל וואָס איז געשריבן געוואָרן אין העברעיש און דערנאָך דאָס געשריבענע אין יידיש. דער אינהאַלט פון יעדער טייל ווערט געבראַכט אין זיין שער־בלאַט, פון דער צווייטער זייט.

העורך
רעדאַקטאָר — ל. לוש

הקדמות:

* * * / בשערי הספר — מאת ועדת הספר / ועדת־המערכת . 5

שמואל זלצמן / נר לזוהר ולזכרון 10

חיים ליבערמאַן / אַ גרוס פון מיין שטעטעלע 12

דפוס „אורלי", תל־אביב

דומברוביצה

דאָמבראוויצער אָנדענק־בוך

חלק ראשון : מן העבר הרחוק והקרוב

ערשטער טייל : פון ווייטן און נאענטן עבר

עמודים 19 — 250

חלק שני : דמויות ואורח חיים

צווייטער טייל : געשטאלטן און לעבן-שטייגער

עמודים 251 — 426

חלק שלישי : פינקס השואה והנקם

דריטער טייל : דער פינקס פון אומקום און נקמה

עמודים 427 — 676

חלק רביעי : ניצולים מספרים

פערטער טייל : אפגעראטעוועטע דערציילן

עמודים 677 — 834

חלק חמישי : למען קוממיות ישראל

פינפטער טייל : פאר דער אומאפהענגיקייט פון ישראל

עמודים 835 — 854

חלק שישי : רשימה ותצלומים של קדושי-השואה

זעקסטער טייל : ליסטע און פאָטאָגראַפיעס פון אומגעקומענע

עמודים 855—928

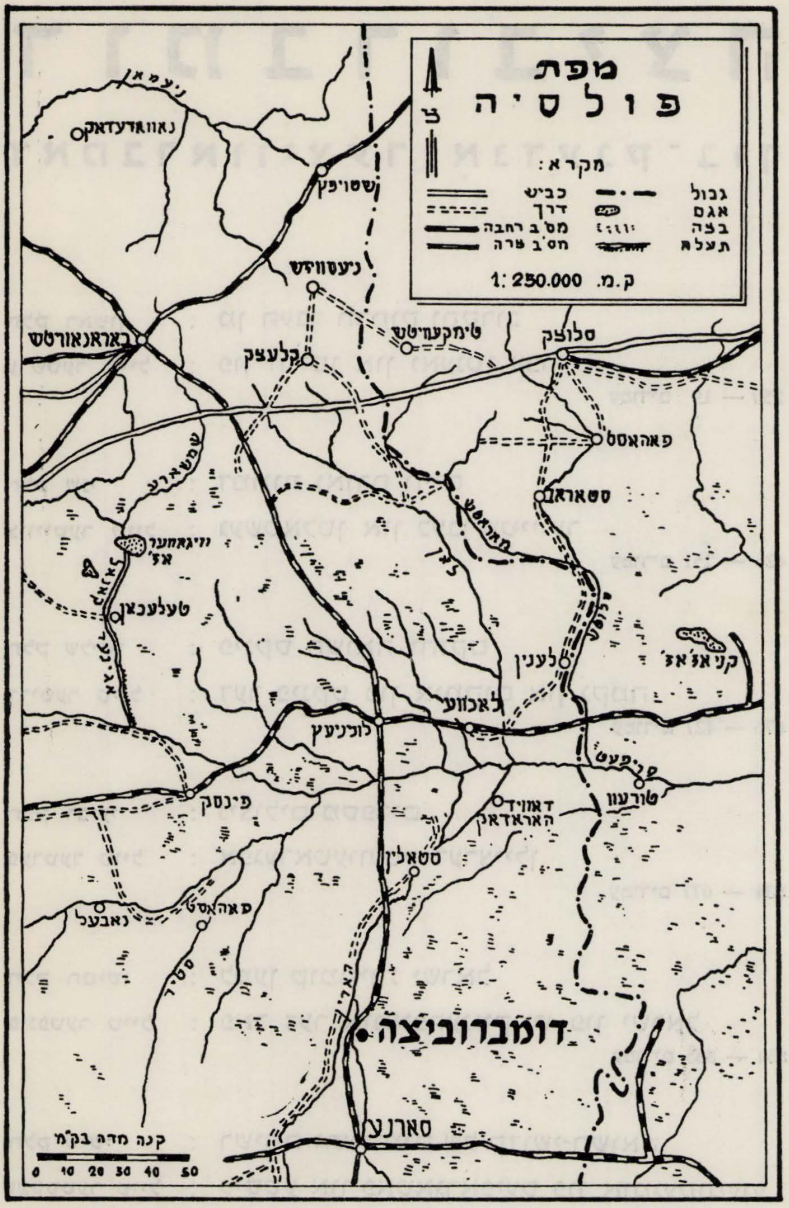

דומברוביצה — בדרומה של פולסייה; לחוף הנהר הורין, ליד מסילת־הברזל סארנע—לוניניץ.
דאָמבראָוויץ — אין דרומדיקן טייל פון פּאָלעסיע; ביים טייך האָרין, ביי דער באָן־ליניע סאָרנע—לוניניץ.

בשערי הספר

ספר זה נועד, בעיקר, ליוצאי דומברוביצה, שיזכרו את עיר־הולדתם ואת דמותה, את קרוביהם וידידיהם שאינם עוד, ואת מגילת־הפורענויות של קדו־שינו, כפי שתוארה ע"י שרידי העיר ופליטיה, אשר היו עדי־ראיה לשואה שניתכה עליהם, בתקופת מלחמת־העולם השניה.

ישמש הספר הזה מצבת־זכרון לקהילה קדושה בת 500 שנה, שנכרתה על ראשיה ופרנסיה, צדיקיה וחסידיה, למדניה ומשכיליה, עסקניה ופשוטי־העם, הישרים והתמימים — אנשים, נשים וטף, שכולם נרצחו באכזריות ע"י הצוררים ימ"ש.

ספר זה צריך להימצא בכל בית של יוצאי דומברוביצה, בכל אתר ואתר, ומן הראוי לקרוא בו ולשנן בו ביום־הזכרון לטבח, היינו, יד' באלול, — בו ביום, בשנת תש"ב, חוסלה קהילתנו דומברוביצה.

היזמה להוצאת הספר באה מצד שרידי הפרטיזנים, שבהיותם ביערות נשבעו לזכור ולפרסם ברבים את אשר עבר על בני־עירנו ואת כל הפרטים על מעשי־ההרג בהם. עוד בשנת 1952, פנו הח"ח פנחס גנזיל ויהודה צצקים, משרידי־הפרטיזנים, אל הח' שמואל זלצמן, מעסקני האירגון שלנו, והציעו לו לרכז את איסוף החומר למען הספר. בסמוך לזה נערכה אסיפת־עסקנים בבית משה קצמן, שם הוטל על הח' ש. זלצמן להוציא את הספר לאור.

באחת מישיבות הוועד של אירגון יוצאי דומברוביצה, נבחרה ועדת־הספר, בראשותו של הנ"ל. התחילו הלבטים של איסוף החומר וכספים, ולאחר מכן צצו הבעיות האחרות: באיזו שפה יופיע הספר; לפי איזה סדר יכונם בו החומר; כיצד לנהוג בתמונות משפחתיות, וכיו"ב. החומר החל לזרום טפין־טפין, עברו מספר שנים והחומר עדיין לא היה בו כדי הוצאת ספר ראוי לשמו.

עם הופעתו של הח' יצחק פייגלשטיין, גם הוא משרידי־הפרטיזנים, חלה תזוזה רצינית: הוא נרתם כולו בעול העבודה של איסוף החומר, בכל מרצו, וכמו־כן החל הוא לרשום פרקי־זכרונות משלו על העיר. בזכרונותיו ניתן תיאור נאמן של העיר ותושביה, מבלי לפסוח על שיחות־חולין של משכיליה ופשוטי־העם, שיחות־חסידים, ומתוך כל הצירופים האלה מצטיירת תמונה מקיפה, אדריכלית, של העיר לכל תקופותיה. לשיאו הגיע הח' יצחק פייגלשטיין בפרקו הגדול על השואה. הפרק הזה נכתב על־ידו לא בדיו אלא בדם ובדמעות, כשאנקות־המעונים ופרפורי־הגוויות מרחפים לנגד עיניו. ואם בפרקים אחרים ויתר לפעמים והסכים לקיצוצים ענייניים או לשינויים סגנוניים, הרי בפרקו על

השואה נלחם על כל שורה ועל כל תג, ובקינתו זו הוא מזכיר את הנביא מענתות.

גם הח׳ פנחס גנזיל לא חסך זמן ומרץ, כדי לעזור בעניינים טכניים והשגת כספים. הוא היה הרוח החיה, הכוח הדוחף והממריץ לביצוע המשימה.

ויבואו על הברכה הח׳ בצלאל הולצמן ואברהם פרנקל, שגם הם נתנו את ידם לעידוד ולעזרה, כפי שנדרש מהם.

בביתו של הח׳ חיים חיגר נתקיימו, במשך תקופה מסויימת, הישיבות של ועדת־המערכת, וחבריה זכו שם לקבלת־פנים חמה ונהנו מהכנסת־אורחים אדיבה.

בגיום האמצעים הכספיים הגיש לנו עזרה ראשונה הח׳ יצחק סולומון (הויכרך) מקנדה. תחילה התייחס באדישות לעניין והיה שואל לתכלית: מי יקרא; למי יש זמן לקרוא; למה ולאיזה צורך? אך לאחר שקראו בפניו את הרשימה של הח׳ חיים הוכמן ושל אחרים על השואה, שינה י. סולומון את דעתו ונרתם כולו לעבודה. הוא בעצמו תרם סכום הגון, נחלץ במרץ לגיום כספים מאחרים, ובתקופת שהותו בארץ הקדיש את כל זמנו למטרה זו.

גם בני־עירנו האחרים, שמעבר לים, תרמו במידת יכולתם. ויבורכו במיוחד הח״ח: יצחק קנטור (פריס) ובריל פישמן (אמריקה) על תרומותיהם הנדיבות; פטרושקה ושחטמן (ארגנטינה), שהמציאו לנו סכומים ניכרים שאספו בין יוצאי־עירנו שם.

והרי הרשימה של חברינו, שתרמו כ״א סכומים ממאה לירות ומעלה (לפי א״ב): 1. אייזנברג יפה ומינה (ת״א); 2. גולדגורן אשר (ארה״ב); 3. לנדאו לייב (שווייצריה); 4. סולומון בני (קנדה); 5. פישמן אפרים (ת״א); 6. פישמן בריל (ארה״ב); 7. פטשניק לייב (צרפת); 8. פטשניק ד״ר ישראל (ארה״ב); 9. פריימן (אורוגוויי); 10. קנטור יצחק (צרפת); 11. קנטור—קצמן (תל־אביב); שוואַרץ לאה (ארה״ב); וכן בני־עירנו בוואשינגטון (ע״י חופשי); בניו־יורק (ע״י סולומון); בארגנטינה (ע״י פטרושקה—שחטמן).

*

להלן מספר הערות לגבי תוכנו וצורתו של הספר:

א. לאחר שנמסר החומר לבית־הדפוס, עוד המשיכו לזרום רשימות ומסות מפרי־עטם של בני־עיר בארץ ובחו״ל, וזרם זה לא פסק גם כאשר יריעות הסידור „נשברו״ לעמודים. כיוון שלא רצינו לקפח אף אחד מבעלי־הרשימות הנ״ל, נדחתה הדפסת הספר לשנה ויותר, ובפרק זמן זה נעשו השינויים ההכרחיים בגוף הספר.

ב. כל הרשימות והמסות מופיעות בלשון המקור, כלומר, בלשון שנכתבו

ע"י מחבריהן. בכל חלק מהספר, מופיעות קודם כל הרשימות שנכתבו עברית, ואחריהן — שנכתבו אידיש. מבחינת עריכת החומר והתקנתו, נהגנו בכל המקרים לקולא, כלומר, מתוך הנחה, שמטרת הספר היא, קודם-כל: לשקף נאמנה את אשר היה ואשר ארע, תוך שמירה על מאווייו הפנימיים ורגשותיו האישיים של הכותב.

ג. בגוף הספר שיבצנו תצלומים הקשורים באופן ישיר עם הכתוב, תמונות בעלות אופי ציבורי כללי. לתמונות בעלות אופי משפחתי קבענו מקום בסוף הספר, תמורת תשלום מינימלי של הוצאות הגלופה בלבד; והננו מצטערים על-כך, שלמרות פניותינו הרבות בנדון, לא הצלחנו להתקין אלא מדור קטן של תמונות-זכרון אלו.

מצידנו טרחנו למען העניין המשותף כמיטב יכולתנו. מקווים אנו, שבספר זה ניתן ביטוי מלא לאותו עולם-חוויות הקשור בימי-העבר שלנו, בעיירתנו דומברוביצה, ולאותו עומס של רגשות-צער-ותוגה שאנו נושאים בליבותינו לזכרם של יקירנו שאינם עוד. עשינו עבודה זו מתוך אהבה וזיקה שורשית מאין-כמוה לנושא היקר לנו מכל, כדי להציב בצורה זו ציון וזכר לקהילתנו החרבה.

ועדת-הספר / ועדת-המערכת

...שמעו-זאת הזקנים והאזינו כל יושבי הארץ, ההיתה זאת בימיכם ואם בימי אבותיכם; עליה לבניכם ספרו ובניכם לבניהם ובניהם לדור אחר.

(יואל, א')

...והיה אחרי-כן אשפוך את-רוחי על-כל-בשר ונבאו בניכם ובנותיכם, זקניכם חלומות יחלמון, בחוריכם חזיונות יראו; ...ונתתי מופתים בשמים ובארץ דם ואש ותמרות-עשן; השמש יהפך לחשך והירח לדם לפני בוא יום יהוה הגדול והנורא; והיה כל אשר-יקרא בשם יהוה ימלט כי בהר-ציון ובירושלים תהיה פליטה כאשר אמר יהוה ובשרידים אשר יהוה קורא.

(יואל, ג')



ליד קבר־האחים בסארני, שם נקברו קדושי דומברוביצה.
בײם ברודער־קבר אין סאַרנע, ווו ס׳זענען באַערדיקט די קדושים פון דאָמבראָוויץ.

28.8.1942

שנת התש״ב – ט״ו אלול

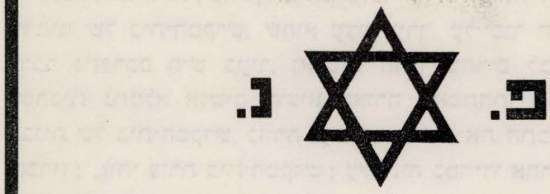

יהודי סרני – רוקיטנו – קלסוב

ברזניץ ודומברוביצה

שנהרגו נשחטו

ונשרפו ע״י היטלר

ומשרתיו.

זוהי הכתובת על המצבה שליד קבר־האחים בסארני. ההריגה ההמונית במקום הזה, של יהודי 5 הקהילות הנ״ל, — נימשכה 3 ימים: י״ג—י״ד—ט״ו אלול תש״ב (26—27—28 אוגוסט 1942). יהודי דומברוביצה הובאו לכאן להריגה ביום י״ד אלול (27 אוגוסט).

דאס איז דער אויפשריפט אויפן ברודער־קבר אין סארנע. די מאסן־הריגה ביי דעם אָרט, פון די הויבן אויסגערעכנטע 5 יידישע קהילות, האט זיך געצויגן 3 טעג: י״ג—י״ד—ט״ו אלול תש״ב (26—27—28 אוגוסט 1942). די יידן פון דאמברא ווי ץ זענען געבראכט געווארן אהער צו דער הריגה אין טאג פון י״ד אלול (27 אוגוסט).

נר לזוהר ולזכרון

מאת **שמואל זלצמן**

זכורני בילדותי, נזדמן לביתנו עובר־אורח והראה לנו גליל־נייר עם תכנית־שרטוט של בית־המקדש, שהוא עצמו ערך, על־יסוד התאורים בכתבי־הקודש. הדבר נתפרסם חיש בעיר, ואנשים החלו נוהרים לביתנו להציץ בתכנית. כשהבית נתמלא אנשים הוציא האורח מאמתחתו קופסה, שהכילה בתוכה תבנית של בית־המקדש, גזורה ועשוייה מנייר. את התבנית העמיד על השולחן, והכריז: „זוהי צורת בית־המקדש; עשיתיה במו־ידי אחרי עיון מתמיד במקורות, המתארים את הבניין כפי שהיה".

על השולחן עמד בניין בגודל של חצי מטר, בערך, וניתן היה לראות את הבית־השני על כל תפארתו. ברגע הראשון השתררה דומיה בבית; הדיבור נותק מפי כל הנוכחים; אף הגה קל לא נשמע. אך, מיד התאוששו כולם והחלו להביע את התפעלותם, שנבעה לאו דווקא מהעבודה של האדריכל, אלא מזה שלפני עיניהם ציץ ונתגלה הבית־השני — סמל הקדושה והעצמאות גם־יחד. אני התקרבתי לתבנית, וברטט נגעתי בקצה אצבעי בבניין הקדוש...

המראה הזה קם מחדש לנגד עיני בראותי ספר זה — שרטוט ותבנית של עירנו דומברוביצה החרבה, על תושביה הקדושים שהושמדו: על רבניה וגאוניה, למדניה ומשכיליה, חסידיה ועסקניה, נכבדיה ופשוטי־העם, על מנהיגיהם בימי־חול ובשבתות, בחגים ובמועדים; על אורח־חייהם ומאווייהם, הילוכם ושיחות־החולין שלהם. כמו בכל עיירה אחרת, מאותה תקופה ומאותו סוג, היו גם בדומברוביצה: אדוקים וחופשיים, קנאים ואפיקורסים, משכילים וחסרי־ידע, עשירים ועניים, אמידים ודלים, נדיבים וקמצנים. היו מוסדות כלכליים וציבוריים, מפלגות ותנועות, הסתדרויות ואיגודים, בתי־כנסיות ובתי־ספר וכיו"ב.

מתוך הספר ילמד הקורא לדעת ולהכיר את רוח ההקרבה העצמית, אשר פעמה בלבות רבים מיהודי העיירה: איכה טרחו, מתוך סכנת־נפש, להציל את חייו של חייל יהודי בלתי נודע, שנדון למיתה; איכה סיכנו את־עצמם חברי משלחת, שהלכו מרצונם אל מפקדת הרוצחים הפטלוראיים לבקש על חיי היהודים בעיירה; איכה שמרו על הגחלת היהודית ועל הניצוץ שבאדם בגי־צלמוות של הגיטו ובמערות הפארטיזנים; איך נתעוררו, נחפזו ונחלצו להגיש עזרה ועד לנצרכים ולנזקקים — מתושבי העיירה, עוברי־אורח, פליטים ונצולים ממקומות אחרים.

בספר תמצאו איכה ידעו היהודים להתנונן נגד כנופיות של הפורעים בשנת 1884 ובשנת 1919. כן תמצאו בו עובדות מאלפות על גבורת הפרטיזנים הדומברוביצאים, אשר נקמו את דם אחיהם מאת הצוררים הנאצים.

מי יתעלה לפיסגת-גבורתם של כמה עשרות יהודים-דומברוביצאים, שהתכנסו בגיטו לתפילת-מעריב אחרונה, בידעם שבעוד שעות ספורות יוצאו להורג, והם אומרים „קדיש" לנשמותיהם הם. ומי ירד לעומק-גבורתו של יהודי-דומברו-ביצאי, שחמק מתהלוכת-המוות ורץ לבית-הכנסת להיפרד מספרי-התורה...

הצורר הנאצי החריב את העיירה על תושביה, אולם את זכרם ואת רוחם לא יכול היה להכחיד. מה שנשאר מעיירתנו, לאחר שהשונאים רמסו והרסו אותה, זהו הזוהר של אנשיה, זוהר נשמתם שנקלט גם בתוכנו. את שנות הילדות והנעורים שלנו, את הסבל והתלאות השארנו שם, ואילו את הרוח אנו נושאים אתנו. ואין בכך כלל הפרזה: מה שהננו — משם ינקנו! מי יבפה את חורבנך דומברוביצה אחרינו? מי ידליק נר לזוהרך ולזכרונך? האם יישמר זוהרך וזכרונך בקרב הדור הצעיר שגידלנו — אנו יוצאי דומברוביצה?...

ככל שאנו מתרחקים מימי-השואה כן קרבים אימיהם אלינו, ויותר מהם — אותם חיים תוססים ורוחשים, הרובצים על אלה שנמלטו משם בעוד מועד וכל-שכן על אלה שיצאו מגיא ההריגה בניסי-ניסים. אלו ואלו דורשים גם מכל הנותרים לחיים מבין ילדיהם וצאצאיהם, שלא הכירו את קהילתם מקרוב — להציב ציון וזכר לעיירת-מוצאם של הוריהם וקרוביהם ולהזדהות עם המסופר על ידם בספר זה. רבים מן המשתתפים בספר זה התעלו ברשימותיהם לדרגה של סופרים-חוקרים, שכן נתמזגו בכתיבתם זו אהבה וזיקה שרשית לנושא היקר מכל יקר.

*

ניפתח את הספר הזה בפני בנינו ובנותינו ונגיד להם: קיראו בו, כי שלכם הוא! לימדו והכירו את המעיין, ממנו שאבו אבותיכם ואבות-אבותיכם עוז ועוצמה לעמוד מול תלאות-גורל והתנכלויות-צורר. אם תעמיקו עיון וחקר, תווכחו לדעת, כי לא כצאן לטבח הובלו קרוביכם בגולה, בעתות כחד ומשטמה. רוצחיהם השפילום והוליכום שולל בהיותם עוד בחייהם, ומשום כך הצליחו להובילום מדוכאים ונכנעים לקראת מותם. קיראו בספר ותיווכחו: איזה כוח וייזמה ואומץ ותבונה גנוזים היו בחייהם ובמעשיהם, הפרטיים והציבוריים, של יהודים אלה. הלא הם אותם היהודים, שחלק מהם השכיל והצליח לנטוש בזמנו את עיירת-הולדתו, לעלות לארץ-ישראל ולהוכיח כאן את התכונות הנ"ל בבנין ויצירה, בהגנה ובמלחמה.

מי יתן וזכרם של הקדושים והטהורים שלא זכו לכך, יישאר לנצח בקרבנו ונפשותיהם צרורות בצרור החיים של הדורות הממשיכים בביצור תקומת ישראל.

א גרוס פון מיין שטעטעלע

פון חיים ליבערמאַן

איר האָט שוין אַלע דערהאַלטן גרוסן פון אייערע שטעטלעך, און אָט האָב איך אויך פון מיין שטעטל אַ גרוס באַקומען — מיין שטעטעלע, מיין וויגעלע דאָמבראָוויץ.

עס שרייבט מיר אַ געראַטעוועטער, אַ לעצטער ייד פון מיין שטעטעלע: „געדענקסטו נאָך דאָמבראָוויץ? געדענקסטו נאָך אירע שטילע, פרומע געסעלעך? אין די לעצטע יאָרן, זינט דו ביסט אַוועק, האָט זי זיך שטאַרק געביטן, האָט שוין אַנדערש אויסגעזען. די בלאָטיקע גאַסן זענען שוין מיט ברוק געווען געפלאַסטערט. דער חושך פון די נעכט איז שוין מיט עלעקטריש ליכט באַלויכטן געווען".

„יאָרן זענען געלאָפן, פאַרשווּנדן. יאָרן פון ווייניק נחת זענען פאַרביטן געוואָרן אויף יאָרן פון פיין און גרויזאַמע אומגליקן. אויף אונדזער היים איז דער גרויזאַמער נאַצי געקומען און האָט חרוב געמאַכט די שטעט, אויסגעראָטן אַלע לעבנס, אויסגעריסן דעם שטאַם. געבליבן נאָר געציילטע, אַ פּאָר צענדליק, וואָס האָבן זיך געראַטעוועט אין די וועלדער. איך בין געווען אין מיין שטאָט, אין אונדזער שטעטעלע דאָמבראָוויץ, און האָב מיט מיינע אויגן געזען די חורבות. מיין האַרץ האָט געבלוטיקט אויף די ערטער מיט דערנער און ווילדע גראָזן פאַרוואַקסענע".

אוי, שטעטעלע, מיין שטעטעלע! אין דער ווירקלעכקייט ביסטו שוין נישטאָ, מיט דערנער און גראָז איז דיין יידישער ישוב פאַרוואַקסן, נאָר ווי ציטערדיק דו לעבסט אין האַרצן און אין חלום פון דיינע קינדער וואָס זענען אין ווייטן לאַנד פאַרטראָגן געוואָרן...

יעדער פון אונדז איז דאָך צופוס גאַנצע וועלטן אויסגעגאַנגען, ווער באַרג אַרויף און ווער באַרג אַרונטער, און ווער ביידע וועגן, אָבער די ערד פון אונדזער שטעטעלע, טראָגן מיר נאָך אַלע אויף אונדזערע פיס, אין אַלע אונדזערע וועגן. אַלע גרויסע כרכ'ן שוין אויסגעזען: פּאַריז, לאָנדאָן, רוים, ניו־יאָרק, מיט פאַנטאַסטישע בנינים, מיט לאָקנדיקע בולוואַרן, מיט פאַר־שיכורטע טעג און פאַרצויבערטע נעכט, נאָר דיין שטיל און באַשיידן פּנים האָט גאָרנישט געקענט פאַרווישן. און וואָס מיר זענען נישט געוואָרן, און וואָס די וועלט האָט פאַר אונדז נישט אויסגעקנאָטן, געבליבן זענען מיר נאָר דאָס, וואָס דו האָסט אונדז געמאַכט. די גאַנצע וועלט האָט נישט געקענט גובר זיין דיך, מיין קליין שטעטעלע דאָמבראָוויץ.

אט שטייען זיי פאר מיינע אויגן, די גאסן און די געסלעך, די לאנגע גאס, דער ברייטער מארק, די קראמען און די קרעמלעך, און „נאסיעם מויער" קעניגלעך אינמיטן, און די פליאנט-געסל, וווּ איך האב אמאל באגעגנט דעם שטעטלדיקן אפיקורס רויכערנדיק א פאפיראס אין שבת און ער האט מיך פארשווּוירן, איך זאל קיינעם נישט אויסזאגן, און ביז אט איצט האב איך געהאלטן דעם סוד. און אט איז דאס פשרע ווינקל וווּ עס איז געשטאנען די גרויסע שול מיט איר אויסגעשניצטן ארון קודש, דעם וווּנדערלעכסטן אין דער וועלט, און דערביי דאס בית המדרש, און קעגנאיבער דאס טריסקער שטיבל, און א פאר גאסן ארונטער — דאס סטאלינער שטיבל. איך געדענק דאס ציטערניש אין קינדישן הארצן, וועו מיר פלעגן דארט דורכגיין שפעט ביינאכט און געווּוסט, אז אינעווייניק שטייען די מתים אין טליתים און דאוונענען...

און די וווּנדערלעכע ווינטער-נעכט, וועו מיר יינגלעך פלעגן גיין מיט די לאמטערנדלעך פון חדר און זינגען עס זאל פריילעך זיין, און פארקלינגען די שטאט. און די זומערדיקע טעג, וועו דורך די אפענע פענצטער פון אזוי פיל חדרים פלעגט זיך טראגן דאס געזאנג און געשאל פון לערנען, ר' מנשה רודנערס חדר, ר' אלטער פרצעס חדר, מיינע חדרים...

אין די פרייטיק-פארנאכטן, אין מיין צייט, אויפן מארק, וועו עס פלעגט זיך באווייזן אין דער שווארצער אטלאסענער זשופּעצע דער אלטער רב, מיט דער לאנגער גרויער באָרד, ר' איצעלע שאפירא, מיין עלטער-פעטער, וואס איז אמאל גאר געווען א שניט-מרעמער, נאר ר' אהרלע קארלינער האט אויף אים גוזר געווען ער זאל זיך זעצן אויף דעם כסא הרבנות אין דאמבראווויץ. אין די פרייטיק-פארנאכטן, וועו זיין פאטריארכאלע געשטאלט פלעגט זיך, לאנג פאר ליכט-בענטשן באווייזן אויפן מארק, אויפן וועג אין שול אריין צו קבלת שבת, פלעגט וועלן א קלאפעריי פון טירן אין די קראמען, מיט א געקלינגעריי פון שליסלען — די קרעמער האבן געווּוסט אז דער שבת איז שוין דא...

און ארום די יידישע גאסן — די גווישקע, מיטן פוילישן קאשטשאל און דעם רוסישן קלויסטער. און הינטערן שטעטל, ווי א גרויסער בויגן, דער טייך הארין, און איבער אים די לאנגע הילצערנע ברוק, איבער וועלכער ס'גאנצע שטעטל פלעגט שבת נאכן שלאף זיך ארויסלאזן שפאצירן צום וואקזאל, יינגלעך און מיידלעך, חתנים מיט כלות. און די הינטער-גאסלעך, און די שליאכן מיט די קארנפעלדער ביי די זייטן, און די וועלדלעך. און יענע הינטערגאסל, וווּ ס'איז געשטאנען א פעלז איינגעמויערט אין א פארקאן, און די יינגלעך פלעגן זאגן אז ער וואקסט, ער וואקסט ביינאכט, אזוי ווי קינדער וואקסן ביינאכט, און קינדער פלעגן לויפן און זיך מעסטן מיט אים וועו ס'איז מער אונטערגעוואקסן לעצטע נאכט, קינד צי שטיין... און הינטער דער שטאט — דער גרויסער אלטער בית-עולם מיט די געדיכטע ביימער, איז ווי עס האבן געציטערט אונדזערע קינדישע הערצלעך וועו מיר זענען פארבייגעגאנגען דעם הייליקן ארט און אין דעם

געווייש פון די בלעטער געהערט דאָס פליסטערן פון די נשמות. און די פרייטיק־פֿאַרנאַכטן ביים טייך, וועו מיר האָבן געווסט אַז די נשמות פון די רשעים גייען אַראָפּ זיך טובלען, און אונדזער צער אין די שבת־פֿאַרנאַכטן, וועו מיר האָבן געווסט אַז די נשמות פון די רשעים קערן זיך אום צוריק אין גיהנום... און דער טאַטע פלעגט זיך נישט איילן מיט הבדלה־מאַכן, כדי די רשעים זאָלן נאָך נישט מוזן גיין צוריק אין גיהנום, ווייל ביז אַ לעצטער ייד מאַכט נישט קיין הבדלה אין דער וועלט, איז נאָך שבת אויף דער ערד און אין הימל...

כשר שטעטעלע, הייליק שטעטעלע! ווי אַזוי ביסטו פֿאַרשניטן געווארן: אַלץ, אַלץ איז מיטן פייער אַוועק. איינגעפֿאַלענע הייזער און קוימענס נאַקעטע שטייען דאָרט איצט, און וויינטן פייפן עלנט אין זיי, און אויב ס'איז ערגעצווו געבליבן אַ הויז, וווינען דאָרט פרעמדע. די הארציקע פֿאַלקס־לידער, די חסידישע חב"ד'ן, קידוש און הבדלה, און גאָט פון אברהם, און די ניימאָדישע געזאַנגען אויך, די „התקוה" און „די שבועה", אַלץ איז פֿאַרשטומט געווארן נאָכן לעצטן שמע ישראל פון די יידישע העלדזער. די פענצטער דורך וועלכע די געזאַנגען האָבן זיך געטראָגן זענען אויסגעשלאָגן, די וועגט — אין שטויב צעשאַטן, די איינוווינער — פון דער וועלט פֿאַרשניטן...

אין דאָמבראָוויץ וועלן זיך נאָך אויסבויען הייזער, אָבער נישט אונדזערע וועלן שוין אין זיי וווינען. אַלץ וואָס אונדז איז דאָרט געבליבן איז — קברים, עלנטע בריידער־קברים, ווייל נישטאָ קיינער אַפילו צו גיין אויף קבר אָבות. אין וווינטער וועלן זיי פֿאַרשאָטן ווערן מיט שניי, אין זומער וועלן זיי פֿאַרוואַקסן ווערן מיט גראָז, און אין האַרבסט און פרילינג וועלן וווינטן איבער זיי זאַמד אַרומיאָגן, און נאָר דער רעגן מיט זיינע טרערן וועט זיי באַוויינען, ווייל אונדזערע דערטראָגן זיך נישט אַהין.

אונדז זענען נאָר זכרונות געבליבן, זכרונות וואָס נעמען אַוועק אונדזער שלאָף דורך די נעכט, און אונדזער פרייד, אויב מיר האָבן אַזאַ, דורך די טעג. מיר אַלע דאָ, וועלכע זענען פון דאָמבראָוויץ, און פון אַלע אַזעלכע שטעטלעך, ווייל די נויט האָט אונדז געיאָגט אַדער האָפענונג האָט אונדז געצויגן, אַדער דערפֿאַר ווייל די דרויסנדיקע וועלט האָט מיט אַזאַ כוח געריסן צו זיך, — אַלעמען פון אונדז איז דאָך טייער געבליבן דאָס שטעטעלע, כאָטש געבליבן איז אונדז נישט מער ווי דער אָנדענק און דער גייסט.

די שטעטעלעך האָט דער שונא פֿאַרניכטעט, אָבער דעם אָנדענק און דעם גייסט האָט ער נישט געקאָנט פֿאַרניכטן. און נאָך מער ווי די שטעטלעך גופא האָט דער שונא געשטרעבט צו פֿאַרניכטן זייער גייסט. דער פֿאַרשאַלטענער שונא, דער גרעסטער און גרויזאַמסטער פון אַלע אונדזערע שונאים, היטלער, ימח שמו, האָט זייער סיסטעמאַטיש צוגעגרייט און דורכגעפירט די פֿאַרניכטונג. מיט בליציקן געיעג האָט ער עס געטאָן. אין זיין טייוולאָנישן פּלאַן איז זייער אונטערגעשטראָכן־געצייכנט געווען אויסצוראָטן אונדזער גייסטיקן קיום. מיט

דער גרעסטער רציחה פון אַלע זיינע רציחות האָט ער זיך געוואָרפן אויף אונדזערע מענטשן פון גייסט, אויף די מענטשן פון אונדזער גייסט, רבנים, לומדים און אַנדערע אינטעליגענץ. רבנים, לערער, שרייבער, קינסטלער, די האָט ער אייפעריק געזוכט צום אומברענגען און די האָט ער מיט אַ באַזונדערער ליידנשאַפט פאַר־פייניקט, די ערשטע פאַרפיניקט. ער האָט גוט געוווסט און ריכטיק אויסגערעכנט, אַז די קולטור־כוחות פון אַ פאָלק זענען דער מצרך פון ביין, דאָס קלאָפן פון האַרץ פון אַ פאָלק. און דאָס אַלץ האָט דאָך געוואָרצלט אין יענע שטעטלעך אונדזערע.

און אַלץ וואָס איז געבליבן פון יענע שטעטלעך, נאָכדעם ווי די ברענענדיקע טריט פון דעם פיינט זענען איבער זיי אַריבער, איז דער גלאַנץ פון זייער גייסט וואָס איז געבליבן אין אונדז — די געראַטעוועטע. דאָס בעסטע, דאָס טייערסטע איז דאָך הינטער אונדז פאַרבליבן. אונדזערע קברים זענען דאָרטן, און אונדזערע קינדער־יאָרן און יוגנט וואָס קאָנען מיט גאָרנישט פאַרביטן וווּרן. געבליבן איז נאָר דאָס וואָס מיר זענען. און אַלץ וואָס מיר פאַרמאָגן אין גייסט, אַלץ וואָס איז אין אונדז שעצבאַר און ווערט און ווירדיק, האָבן מיר פון דאָרטן, און דאָס איז געבליבן נאָר אין אונדז.

און אַן אונדז, און נאָך אונדז, ווער וועט נאָך די שטעטלעך וויינען? ווער וועט נאָך זיי יאָרציט־ליכט שטעלן, קדיש זאָגן?

אונדזערע שטעטלעך זענען מער נישטאָ. זיי לעבן נאָך נאָר אין אונדזער האַרצן. אין די פריערדיקע ציטן, אין דעם הו־אַ פון לעבן, האָבן מיר זיך אפשר צופיל דערווייטערט פון זיי אין זכרון, געלאָזט זיי זיך פאַררוקן נאָר אין אַ קלייןווינקל פון אונדזערע נשמות. געמיינט ס׳איז דאָ בעסערס פון זיי, שענערס פון זיי אין דער וועלט.

היינט וויסן מיר שוין אַז ס׳איז נישטאָ.

טאָ לאָמיר אַפּפרישן אין אונדז אונדזערע זכרונות פון אונדזערע שטעטלעך. לאָמיר אַפּשטויבן דעם שטויב פון פאַרגעסנקייט, וואָס די צייט האָט אין אונדז אַנגעהויפט אויף זייער אַנדענק. און לאָמיר שטרעבן דעם דאָזיקן אוצר אונדזערן צוריק אויפצולעבן, דורכדעם וואָס מיר וועלן לעבן אַזוי ריין, אַזוי שיין, אַזוי כשר, ווי זיי זענען געווען אין זיי האָבן געלעבט אונדז צו זיין.

מיין שטעטלע האָט געהייסן דאָמבראָוויץ. זי האָט געקאָנט הייסן, לעפליע, אָדער בערעזנע, אָדער שיפּיטאָווקע. זיי זענען אַלע געווען פון אירן גייסט, ווי פון איין שטיק גאָלד אויסגעהאַמערט, ווי די מנורה אין בית המקדש פון איין שטיק גאָלד, און ווי די מנורה אין בית המקדש — הייליק. מיר לעבן דורך זיי, זאָלן זיי פון איצט און ווייטער, אויף שטענדיק, לעבן דורך אונדז.

האָלט טייער דעם אַנדענק פון אייער שטעטלע. טייער און ריין און כשר און הייליק.

(„פאָרווערטס", 29.1.1947)

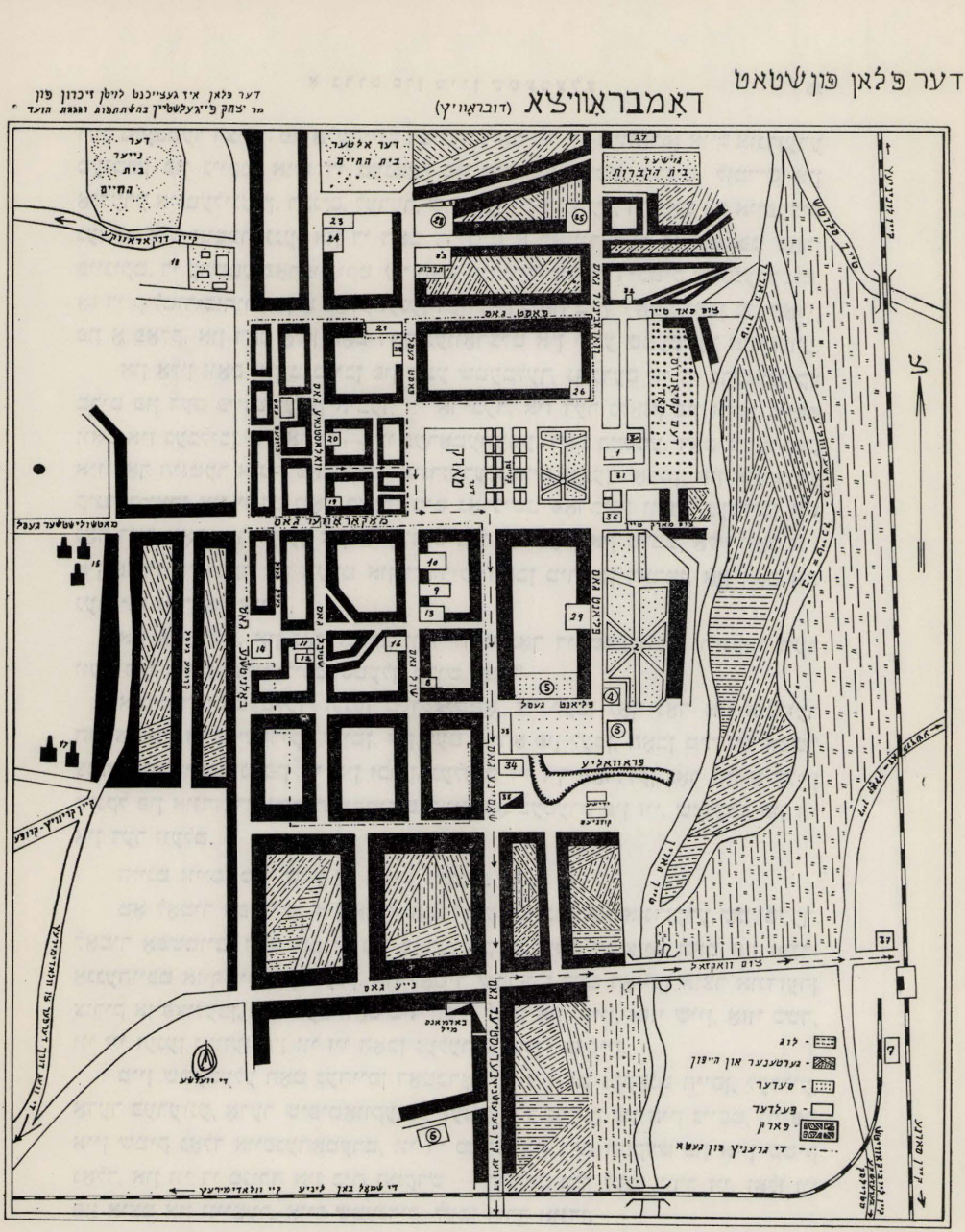

דומברוביצה — תכנית העיר

השרטוט הורכב לפי הפרטים שהועלו מן הזכרון ע"י י. פייגלשטיין וחברי ועדת־המערכת

(ראה הסברים בעמוד 17)

אויסטייטשונגען פון די באַצייכנטע פלעצער אינעם פלאַן פון שטאָט

(זייט 16)

1 דער פוילישער „קאָשטשאָל".
2 דער פלאַנט (דאָ האָבן די דייטשן געשאָסן און באַגראָבן געכאַפּטע יידן).
3 דער הילצערנער קלויסטער.
4 די דייטשישע קאָמענדאַנטור.
5 סלוצקי'ס סאָד.
6 די קאַפליצע (בערעסטיער גאַס).
7 שניידמילס טאָרטאַק.
8 די הויז פון סטאָלינער רב.
9 די גרויסע שול.
10 די „פּאָזשאַרנע קאָמאַנדע".
11 די סטאָלינער שטיבל.
12 די„קוריערסקע שולכען".
13 דער בערעזנער בית־המדרש.
14 די שטאָט־באָד.
15 די צעגעלניע.
16 טריסקער „שולכען".
17 די צעגעלניע.
18 דער שפּיטאָל.
19 די הויז פון בערעזנער רב.
20 דער „יודענראַט" (פליישאַנס מויער).
21 דער פאָסטאַמט (באָרזוכ'ס מויער).
22 די יידישע באַנק.
23 די טורמע.
24 די גמינע („וואָלאָסט").
25 די אוקראַיניש ראַדע.
26 די יידישע אָפּטייק.
27 די פוילישע שקאָלע.
28 דער געמויערטער קלויסטער.
29 די אוקראיניש פאָליציי.
30 דעם קסיאָנדז'ס הויז.
31 דעם אַרגאַניסט'ס הויז.
32 די אַלטע מצבה אין שטעטל.
33 דעם גלח'ס הייזער.
34 די שאַבאַסווועק־שולע.
35 נייאַן־גענזלס מיל.
36 גאָטליב'ס אכסניה.
37 העללער'ס טאָרטאַק.

די צוויי טיילן פונעם געטאָ

דאָס געטאָ איז געווען איינגעטיילט אין צוויי טיילן, פון ביידע זייטן מאַקאַראָווער גאַס (אַן אַרויסגאַנג צום גאַס).

אין העלפט פון געטאָ האָט אַרומגענומען די פאָלגנדיקע גאַסן: אין זייט באָלניטשנע, קאָלאָדיעזנע, גמיננע (וואָלאָסטנאיע), אין זייט פאָסט־גאַס, אין זייט וואָראָבינער (פון פאָסט־גאַס ביזן ווינקל מאַרק), צוויי זייטן פון מאַרק (פון ווינקל וואָראָבינער ביזן ווינקל מאַקאַראָווער, אַן אַרויסגאַנג צום מאַרק), איינשליסלעך אַלע אינעווייניקסטע צווישנ־געסלעך.

די צווייטע העלפט פון געטאָ האָט אַרומגענומען די גאַסן: אין זייט שאַסיינע־גאַס, שול־גאַס, שטיבל־גאַס, אין זייט באָלניטשנע, צווייטע זייט פון מאַקאַראָווער גאַס (פון שאַסיינע ביז באָלניטשנע), איינשליסלעך אַלע אינעווייניקסטע צווישנגעסלעך.

דער דורכגאַנג פון אין טייל געטאָ אין צווייטן איז געווען דאָרט, וווּ מאַקאַראָווער גאַס טיילט אָפּ די שטיבל־גאַס פון דער גמיננער־גאַס.

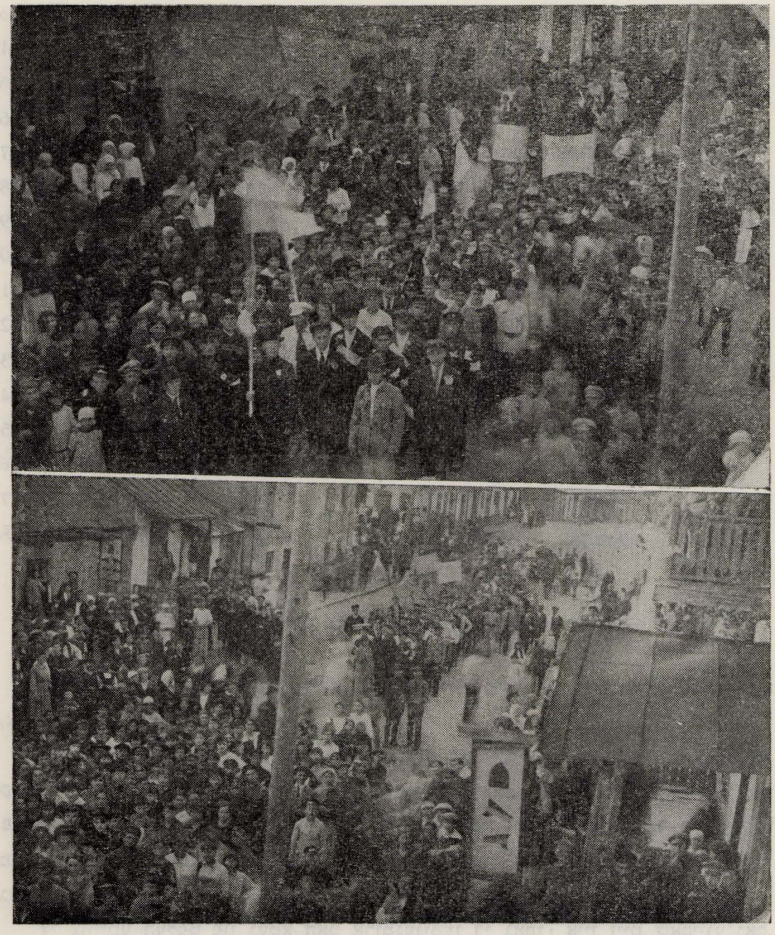

עצרת „סאן־רמו" בעיירה, בהיוודע דבר אישור המנדט הבריטי על ארץ־ישראל (1920).
מאַסן־מאַניפעסטאַציע נאָך דעם „סאַן־רעמאָ" באַשלוס וועגן איבערגעבן ענגלאַנד דעם מאַנדאַט
איבער ארץ־ישראל (1920)

חלק ראשון
ערשטער טייל

מן העבר הרחוק והקרוב
פון ווייטן און נאענטן עבר



כיכר־השוק בשבת — ריק מאדם (תצלום מתחילת המאה ה־xx).
דער מארק־פלאַץ אין אַ שבת — ליידיק פון מענטשן (אויפנאמע פון אָנהייב xx־טן יאָרהונדערט).

התוכן — אינהאַלט

שמואל זלצמן / בנתיבי הימים שחלפו . . . . 21—61

א. ד. בן־דור (בינדר) / 10 פרקים ממערכות החיים . 62—84

אריה זלצמן / שלושה דורות שאינם עוד . . . . 85—106

יפה אייזנברג / עלילת־דם מלפני יובל שנים . . . 107

שרה הורביץ־קומינקובסקי / שבת־„שירה" בימי פטלורה 108

ד"ר י. ירדני (ברמן) / פרק זכרונות מהשנים 19־1917 . 109—112

צבי ירדני (ביטשיק) / דרכם של חלוצים ראשונים לא"י 113—120

יצחק אבנר (ווינר) / 20 השנים שלפני השואה . . 120—124

שושנה יסוד (בילינקה) החודש ששינה את מהלך חיי . 125—127

משה גוטליב / בימים ההם בזמן הזה . . . . 127—130

*

יצחק פייגעלשטיין / בלעטלעך פון דער פאַרגאַנגענהייט 131—192

הרב אהרן פּעטשעניק / קאַפּיטלעך פון דער ערשטער וועלט־מלחמה 192—225

מירה בן־דור (פּעטשעניק) / צום אַנדענק מיין יוגנט־היים 226—229

יודל פּעטשעניק / די עמיגראַציע קיין אַמעריקע . . 230—231

יצחק סאלאַמאַן (הויכראַך) / מיינע זכרונות פון דער היים 232—236

*

תמונות של המורים והתלמידים בביה"ס העברי „תרבות"
פאַטאַקאַפּיעס פון די לערער און שילער פון דער „תרבות"־שול 237—249

שמואל זלצמן

בנתיבי הימים שחלפו

פרק א׳:
העיר בכללותה

א. המצב הגיאוגראפי

דומברוביצה נמצאת בחלק הצפוני־מערבי של פלך ווהלין, סמוכה לקו מסילת־הברזל רובנה—ווילנה, 28 קילומטר צפונית לסארני וכ־70 קילומטר דרומית־מזרחית לפינסק. העיר שוכנת לחוף הנהר הורין, כשהיא מוקפת יערות מצפון, דרום ומערב; ואילו מזרחית לה, במרחק של 3 קילומטר, עובר הנהר סלוץ, מקביל לנהר הורין; הסלוץ משתפך להורין בסביבת הכפר ווילין, 10 קילומטר צפונית לעיר. מזרחה לנהר סלוץ משתרעות ביצות, הידועות בשם „ביצות הפריפיאט״.

עד לסלילת קו הרכבת רובנה—ווילנה (בשנת 1884), היתה התחבורה העיקרית מהעיר ואליה דרך הנהר הורין, המשתפך אל הפריפיאט. משנסלל הקו, נתהדקו הקשרים עם הערים הסמוכות וגם עם ישובים מרוחקים יותר. באותה תקופה הוקם גם גשר מעל לנהר הורין והאגמים הסמוכים (אורך הגשר — כ־500 מטרים). לפני הקמת הגשר השתמשו במעבורת, כדי לעבור את הנהר. האגמים התהוו כתוצאה מהשתפכות הנהר הורין בתקופות האביב: המים שנקוו במקומות נמוכים, יצרו מקוות־מים, שהפכו במרוצת השנים לאגמים.

ב. תולדות העיר

אם כי ההתישבות היהודים בדומברוביצה החלה רק במאה ה־15, יש יסוד להניח, כי העיר היתה קיימת זמן רב לפני כן, בגלל היותה מרכז לתחבורה נוחה על הנהר הורין וסמוכה לנהר סלוץ, כי הרי בתקופה ההיא היוו קווי־המים עורקי־תחבורה עיקריים. ה„אנציקלופדיה הסובייטית הגדולה״, מציינת, כי העיר היתה ידועה כבר במאה השלוש־עשרה; יש איפוא לשער, כי היא נוסדה במאה שלפני כן, היינו בשתיים־עשרה.

קורות האיזור כולו מובילות אותנו למאה התשיעית, כאשר הנורמנים־הוויקינגים מארצות צפון־אירופה יצאו למסע־הכיבוש בכלי־השיט שהתמחו בעשייתם, שטפו־עברו בנהרות את כל מרחבי־הארץ מהים־הצפוני ועד גדות הים־השחור, שהיו מאוכלסים עמים סלאביים. הכובשים יסדו מושבות והושיבו מושלים־נסיכים בערי־הנמל החשובות. במשך הזמן התפצלו הנסיכויות לאזורי־שלטון מצומצמים, וכך אנו מוצאים במפת האיזור, מהמאה העשירית, את העיר טורוב אשר על הנהר פריפיאט, כבירת נסיכות האיזור.

במאה השלוש־עשרה פלשו הטאטארים לאיזור *. הכובשים הושיבו נציבים בערים שונות. דומברוביצה נעשתה כפופה למרוּת של הנציב, שישב בעיר גאליץ (על נהר הדניאסטר), בירת הנסיכות הגאליצית. בסוף המאה השלוש־עשרה התרופף מעמדם של הטאטארים והשלטון עבר כולו לנסיך־המושל של הנסיכות הגאליצית — מגאליץ בדרום ועד נהר הפריפיאט בצפון. כתוצאה מסכסוכים בין הנסיכים־המושלים השונים עבר איזור פריפיאט־הורין לשלטון הנסיכות הוהלינית, שבירתה היתה אז העיר לוצק.

בשנת 1330 כבשו הליטאים את האיזור; דומברוביצה צורפה למחוז פינסק, פלך בראסט־ליטובסק. במסגרת אדמיניסטרטיבית זו נשארה העיר גם אחרי האיחוד של ליטא ופולין (בשנת 1386). בסוף המאה ה־18, עם חלוקת פולין בין שלוש המעצמות הגדולות: רוסיה, גרמניה ואוסטריה, סופח האיזור כולו לרוסיה. בחלוקה האדמיניסטרטיבית החדשה, שנעשתה אז, נכללה דומברוביצה בפלך וולין והיתה אחת מעשר ערי־המחוז („אויעזדניע גאראדא") של פלך זה: — נובוגראד־וולינסק, לובין, זאסלאב, אוסטרה, רובנה, אברוטש, ראדומיסל, זיטומיר, טשודנוב ודומברוביצה. בשנת 1799, כאשר שונתה החלוקה האדמיניסטרטיבית של וולין (חלק משטחה סופח לקיוב ובמקום זה צורף אליה חלק מפולסיה), נכללה דומברוביצה במחוז רובנה, והיא נשארה כלולה במחוז זה עד לחידוש השלטון הפולני בוולין, בשנת 1921. בשנה זו הוצמדה דומברוביצה לאיזור („פאוויאט") סארני, והיא נשארה צמודה כך עד למלחמת־העולם השנייה (1939), ובתקופת מלחמה זו — עד לסיומה (1945), כאשר האיזור כולו חזר שוב תחת השלטון הסובייטי.

ב„אנציקלופדיה הסובייטית הגדולה" (המהדורה החדישה, עמוד 261) נאמר כך:

„דוברוֹביצה — עיר, מרכז האיזור („ראיאן") דוברוביצה, מחוז („אבלאסט") רובנה אוסס"ר (הרפובליקה הסובייטית הסוציאליסטית באוקראינה); העיר שוכנת על הנהר הורין, 3 ק"מ מתחנת מסילת־הברזל דומברוביצה **. בשטח העיר נמצאים (שנת 1952): טחנת־קמח חשמלית, מפעלים של התעשייה הקואופרטיבית, בי"ס תיכון ובתי־ספר יסודיים, בית־תרבות, בית־קולנוע־ותיאטרון, 2 ספריות. העיר ידועה מהמאה ה־13 כמרכז של איזור, שהצטיין בתבואה ותפוחי־אדמה, סחר־עצים וגידול בעלי־חיים".

להסברת שם העיר כדאי לצטט גם את הפירוש שנותנת האנציקלופדיה למושג „דוברַאבי".

„דוברַאבי — חורשות מוריקות ושופעות עלים רחבים, שהסוג המכריע בתוכן הם עצי אלון וערבה; חורשות אלה משתרעות לאורך חופי נהרות, ויש להן חשיבות מיוחדת".

אכן, לפני הכיבוש הליטאי (שנת 1330) היה שם היישוב: דוברוביצה, כפי שהעיר קרוייה עכשיו. הליטאים הסבו את השם ל־דוברוביץ, או דומברוביץ. לאחר האיחוד

---

* בן־עירי יצחק אבנר המציא לידי (בתירגום מרוסית) את הקטעים שלהלן, שהנ"ל גילה אותו בספר, שהופיע לפני מאה שנה ומעלה, בשם: „ההיסטוריה של בתי־הכנסיות הפרבוסלביות בסביבות וולין", שם נאמר: „...עם פלישת הטאטארים וכיבוש העיר על ידם, הכריחו את כל תושבי המקום להשתטח על הארץ, כיסו אותם בקרשים והתישבו עליהם לחוג את נצחונם ליד שולחנות ערוכים; כך נחנקה כל האוכלוסיה המקומית"...

** שם העיר: דוברוֹביצה; שם התחנה: דומברוביצה.

של ליטא ופולין (שנת 1386) קיבל השם את הצליל הפולני — דומברוביצה, וצליל זה ליווה את תושביה היהודיים של העיר כ־500 שנה*.

ג. כיצד נבנה היישוב

במרכז העיר משתרעת כיכר־השוק, בתבנית ריבוע, שכל אחת מצלעותיו אורכו כ־150 מטרים. 10 רחובות וסמטאות נפגשים ומצטלבים בשטח הכיכר, ועוד כעשרה אחרים חוצים את העיר לכיוונים שונים. כל הרחובות והסמטאות, כ־20 במספר, נמתחו בקווים ישרים להפליא, בדייקנות ובקפדנות.

בתוך שטח הכיכר, מצפון לדרום, נבנה גוש מאורך של חנויות: שורה כפולה של ביתני־מסחר, שפונים מצד אחד — מזרחה, ומצד שני — מערבה. בשנת 1930, לערך, נבנה גוש שני של חנויות, שורה מקבילה לזו הראשונה. במרחב שנוצר בין הגוש השני לבין הצלע המזרחית של הכיכר ניטע גן עירוני.

בין הלומדים ב„שטיבל" התעורר פעם ויכוח — כיצד נבנה היישוב: האם קודם נבנתה הכיכר וממנה נמתחו הרחובות או, להיפך, תחילה צצו הרחובות וכך נוצר שטח ריק לכיכר?... לבסוף פסקו כי קודם נמתחו רחובות לצדדים שונים וממילא נמצאה הכיכר עשויה, למה הדבר דומה: לכעך, שתחילה מגלגלים את הבצק בצורת מקל מאורך ואחר כך מחברים את שני הקצוות לעיגול, וממילא נמצא החור עשוי...

בצד מזרח של השוק, בקו מקביל לשפת הנהר, נבנו הבתים של גוטליב, סלוצקי, גרשטיין וסנדלר. בין הבתים האלה, בשקע שלצד הנהר, עמד בנין הכנסיה הקתולית. הלאה דרומה ניטע גן גדול ובתוכו שני בתים של אדוני־העיר — משפחת הגראף פלטר. מישכן הגראף הועבר במרוצת הזמן לאחוזת וורובין, צפונית־מזרחית לעיר, ובאותה סביבה לצד צפון, בין שני הבתים של משפחת פוטרוך, נפתח רחוב בשם וורובין, שהוביל לאחוזה. ברחוב וורובין היה בית המושל העירוני. כן היה שם, בתקופה מסוימת, בית־חרושת לאריגי־צמר בשם „סוקננה". מבית פוטרוך, מערבה, נמשכה שורת בתים, עם רווחים ניכרים ביניהם, לסימטת בית־הדואר.

בסביבה הדרומית־מזרחית של הכיכר, בין בית גוטליב וגן הגראף, נפתחה סימטה קטנה, לעבר הנהר הורין. מערבה מהגן נבנו כמה בתים וביניהם נפתח רחוב ראשי לצד דרום (בין המלון של זמדוייס לבין המאפיה של פייגלשטיין). ברחוב זה נסלל כביש, המוליך אל תחנת־הרכבת, שהוקמה במרחק של שני קילומטרים מכיכר השוק. בהמשך לכיוון מערב מהגן, בין בתי גילדנגורן ויונגשטיין, נפתח רחוב דרומה, הוא רחוב בתי־הכנסת (ע"ש 3 בתי־כנסת שנבנו שם).

בין בית יונגשטיין מדרום לבין בית פרילשטיין מצפון, נמשך מערבה רחוב מאקארוב. זהו הרחוב היחידי שנקרא על שם אדם, ומיהו אותו אדם שזכה לכך — לא ידוע...

---

* בספרות הרבנית נקראת העיר גם דוברוביץ או דובראוויץ.

מבית פרילשטיין נמשכה שורת־בתים צפונה. שורה זו הגיעה עד לסימטת בית־הדואר, ובזה נסגרה הכיכר מכל צדדיה.

ד. עתיקות

אגדות שונות היו מהלכות ביחס לגילויי העתיקות בשטח העיר:

1. מצפון לעיר, בסימטת בית־המרחץ, הזדקר סלע, שגובהו כמטר־וחצי, ועליו חקוקות כמה מלים, לא ברורות, וכן כמה ספרות המתחילות ב־... 17; המלים והמספרים לא פוענחו מעולם.
2. ברחוב וורובין, ע"י בית מפקד־המשטרה, היה בנין שקראו לו „סוקננה", ע"ש בית־החרושת לאריגי־צמר, שהיה קיים אי־פעם במקום זה. אולם מתי זה היה ולמי היה שייך ביהח"ר, לא ידעו להסביר.
3. גם מנהרה, הנמשכת מהכנסיה הקתולית לכיוון מערב, מנהרה שנתגלתה במאה השוטפת, עוררה ניחושים והשערות לרוב.

ה. הבתים מבפנים ומבחוץ

הבתים ברובם הגדול נבנו מעץ. עם ריבוי הדליקות, החלו להשתמש בלבנים שרופות ממלבנות המקום. לבניין בית לא היה צריך ברשיון ולא בתכנית מאושרת. כל אחד היה עושה לו תכנית כרצונו, שוכר פועלים־בנאים ומתחיל בבנייה. הפועלים היו מבני־המקום, יהודים ולא־יהודים. סגנון הבתים היה שונה, הן בצורתם החיצונית והן בסידורם הפנימי. אף־על־פי־כן ניתן היה להבחין, בחלוקתם הפנימית, שלושה סוגי־יסוד:

א. חדר אחד גדול, שני חדרי־שינה, מטבח ומחסן.

ב. חדר־אוכל, חדר־אורחים, 2 חדרי־שינה, מטבח ומחסן.

ג. חדר־כניסה, חדר־אוכל, חדר־אורחים, שני חדרי־שינה, מטבח ומחסן.

סוגים אלה היו תואמים את המעמד הכלכלי והציבורי של בעלי־הבתים. הבתים ברובם המכריע, היו בני קומה אחת; מדרגות בגובה של מטר, לערך, הובילו לתוך הבית.

מלבד התנור לאפייה ולבישול, שהיה בנוי במטבח, היו בתוך הקירות גם תנור או שניים לחימום הדירה בחורף (בבתים העתיקים היו מצויים שרידים של אח). לצורך ההסקה השתמשו רק בעצים, שהיו קונים (בעגלות) מאיכרי הסביבה. גם חטיבת־העצים והכנתם להסקה היתה נעשית ע"י לא־יהודים, שהיו נשכרים לעבודה זו. הפחם שהוצא מהתנור, שימש לחימום המיחם ולקדרות־חימום בחנויות, בימי החורף.

הרצפה בבתים היתה עשויה לוחות עץ, מחוברים היטב זה לזה. הגג היה משופע ומכוסה רעפים או פחים. בין התקרה והגג היתה עלייה, ששימשה גם למחסן.

בחצר היתה רפת, כי לרוב המשפחות היו פרות. גם בית־השימוש היה בחצר. השטח הפנוי בחצר נשאר (לרוב) ריק, אולם היו שסידרו שם לעצמם גינות־ירק. פרחי־נוי ליד הבית לא נהגו לגדל, אולם היו שהחזיקו ליד הבית לול לעופות, לצריכה עצמית.

שום אינסטלציה סניטרית לא היתה בתוך הבתים, כי לא היו בעיר לא תחנת־מים ולא מערכת ביוב. את המים היו שואבים מבארות, בחלקיה השונים של העיר.

ו. סדרי־תחבורה

אל הישובים השוכנים ליד מסילת־הברזל היו מגיעים ברכבת, שנבנתה ב־1884. ארבע פעמים ביום היתה הרכבת נעצרת ע"י תחנת דומברוביצה: פעמיים בדרכה לדרום, לעבר סארני—רובנה; פעמיים בדרכה לצפון, לעבר לונינץ. אל הישובים המרוחקים ממסילת־הברזל (ברזניצה, ויסוצק, ולדימירץ וכו') היו נוסעים בעגלות, שהיו שוכרים במיוחד, כי תחבורה קבועה ומסודרת עם ישובים אלה לא היתה קיימת.

בתקופת מלחמת העולם הראשונה נבנתה מסילת־ברזל צרה, המחברת את דומברו־ביצה כתחנת־מוצא ראשית עם אנטונובקה, שעל קו מסילת־הברזל סארני—קובל. מסילה זו שימשה, בעיקר, להובלת סחורות ולמטרות צבאיות; נוסעים אזרחיים כמעט ולא השתמשו בה.

שלושה רחובות ראשיים הובילו אל מחוץ לעיר: רחוב הכביש — לתחנת־הרכבת, לברזניצה ולישובים אחרים בדרום; רחוב מאקארוב — לישובים במערב; רחוב וורובין — לישובים בצפון.

ז. יחסי־גומלין בקרב האוכלוסיה

היהודים גרו במרכז העיר, והנוצרים בירכותיה. היחסים בין שתי העדות היו תקינים. אמנם, הכמרים בכנסיות הטיחו, לפעמים, דברי־שטנה על היהודים, אולם לידי „מעשים" לא הגיעו הדברים. לעומת זאת, היו מקרים לא מעטים שנוצרים היו פונים לרבני־העיר בבקשה: להתפלל לשלום חולים בבתיהם. היו גם מקרים, שיהודים ונוצרים התדיינו בפני הרב ושניהם קיבלו את פסק דינו, במידה שווה.

הנוצרים היו מתפרנסים מהיהודים כחוטבי־עצים, משיטי־רפסודות, עוזרות־בית וכו', והיו מוכרים ליהודים מיבולי־אדמותיהם ומתוצרת משקיהם והיו קונים בחנויות היהודים את מצרכיהם.

גידולי החקלאות ותוצרתה שווקו על־ידי יהודי העיר, לשימוש תושבי המקום וגם נשלחו לערים אחרות. סוחרי־המקום סיפקו אל מחוץ לשיטחה של העיר משלוחים רציניים של אבקת „דרזה", גרגירי־יער למיניהם, שערות־חזיר, פטריות, תבואות שונות, עורות וכיו"ב. מצד שני, סיפקו הסוחרים לאיכרי־המקום־והסביבה: בדים, הלבשה והנעלה, דברי־סידקית, תוצרי־נפט, מצרכי־בית־ומטבח וכיו"ב. בבתי־המלאכה של היהודים תוקנו המכשירים והכלים של הכפריים, כלי־הרכב שלהם, הריתמות;

וכן פורזלו הסוסים של החקלאיים בנפחיות של היהודים. בטחנות־הקמח של היהודים נטחנו הדגן והשעורה של הנוצרים; בבתי־הבד ובמגרסות של הראשונים — נכבש השמן ונטחנו הגריסים של האחרונים. בכל שטחי־העבודה, במשק ובכלכלה של הימים ההם, השלימו שני חלקי־האוכלוסיה זה את זה, והדבר היה מקובל, רצוי, סדיר ומובן מאליו.

פרק ב':
חיי היהודים בראשית המאה ה־20

א. האוכלוסיה

לפי ספירה בשנת 1766, מנתה דומברוביצה 404 יהודים; ב־1847 היו 1910 יהודים; ב־1897 היו 2868 יהודים, מתוך מספר כולל של 6007 נפשות.

על סף מלחמת־העולם הראשונה (1914) חיו בעיר כ־10,000 נפש, מהן כ־4000 יהודים. הרכב האוכלוסיה היהודית היה, בערך כך: 40% בעלי־מלאכה; 30% חנוונים; 20% סוחרים; 10% כלי־קודש, בעלי מקצועות־חפשיים, עגלונים ומחוסרי־מקצוע. תעשיה ראויה לשמה לא היתה בעיר: היו טחנות לקמח ולגריסים; מנסרה לעצים; מקצצה לקש, מפעלי בורסקאות; בתי־בד; תעשית חבלים; ניפוץ פשתן, ריכוך אריגי־פשתן וכדומה — אך כל זה בממדים זעירים. החנויות היו כולן של קמעונאים, ורק אחדות מהן היו גדולות, באופן יחסי, בין הסוחרים בלטו סוחרי־עצים, ביניהם כמה עשירים. כלי־קודש כללו: 2 רבנים, 2 שוחטים, 2 חזנים, 2 סופרי־סת"ם ו־4 שמשים. עם בעלי המקצועות החפשיים נמנו: רופא, חובש, רופאת־שיניים, עורכי־דין, סוכן־ביטוח, מלמדים, מורים, פקידים וכו'.

היו משפחות יהודיות, שחכרו אדמה מאת איכרי הסביבה, — לגידול חציר, תפוחי־אדמה ומרעה לפרות, — על־אף האיסור החמור, שחל על יהודים לעסוק בחקלאות.

יהודי דומברוביצה דיברו אידיש בניב ליטאי. במרוצת הזמן, עם גבור ההשפעה הפולנית ואח"כ הווהלינית, חלו שינוי קטן במבטא ונוצר מין ניב מקומי, מיוחד (השינוי הוא באות שורוק, המתבטאת כמו חיריק). בניב זה, שהוא תערובת ליטאית־וווהלינית, משתמשים רק באיזור המצומצם של סביבת דומברוביצה.

ב. ייסוד הקהילה העצמאית

עד לכיבוש הליטאי לא היו, כנראה, יהודים בדומברוביצה; רק במאה ה־15 החלו יהודים להתישב באיזור. המתישבים שהגיעו מצפון־מערב לא עיצבו קהילה עצמאית, אלא השתייכו לקהילת פינסק (לפי הפנקס ליהודי ליטא משנת 1623), ומצב זה נמשך עד אמצע המאה ה־18. בשנת 1753 הוציא המושל מיכאל ברזוסטובסקי צו על יסוד קהילה יהודית עצמאית בדומברוביצה, עם זכויות אלו:

א. בית־דין יהודי אוטונומי, הדן רק בין יהודים; משפטים בין יהודים לנוצרים נדונים במועצה העירונית.

ב. היהודים רשאים להשתמש בעצי־היער להסקה ולבניה.

ג. היהודים מקבלים מגרשים חפשים לבנינים, נגד תשלום מסוים. מגרשים לבנינים ציבוריים כגון: בית־כנסת, מרחץ, בית־מגורים של הרב, בית־קברות וכו', היו פטורים מתשלום.

ד. מותר ליהודים להקים בית־משרפות לי"ש, וגם לסחור ביינות, כמו־כן מותרת שחיטת בקר ומכירת בשר לא־כשר לנוצרים. בעד זכות זו הוטל לשלם 200 זהובים לשנה.

ה. היהודים פטורים משירותי החצר.

זכויות אלו אושרו מחדש בשנת 1774 ע"י אנטוני פלטר, זה שנתמנה אדון העיר והסביבה בתוקף צו מלכותי־פולני והוריש את זכותו זו ליורשיו־אחריו. אחרי סיפוחה של דומברוביצה לרוסיה (1793) אישרו שלטונות רוסיה, לאותו אנטוני פלטר, את הבעלות על העיר והיערות שבסביבה, וגם העניקו לו תואר גרף, שעבר בירושה לצאצאיו־אחריו. למשרדי האחוזה של הגרף שולם מס־חכירה בעד מגרשים, שהיו עליהם בנינים. מגרשים ציבוריים, כנ"ל, היו פטורים ממס־חכירה. איש כי מכר את מגרשו לאחר — מכר רק את זכותו על המגרש; דבר המכירה והעברת הזכות נרשמו בספרי־האחוזה של הגרף.

ג. כסא־הרבנות במאה ה־18

הקהילה בדומברוביצה — על כל זכויותיה, כפי שנקבעו ע"י השלטון הפולני־הממלכתי בשנת 1753 — התנהלה כתיקונה עד לסיפוחה של העיר לשלטון רוסיה, כסוף המאה ה־18, אז בוטלה הקהילה ובוטלו זכויותיה. אולם על אף היות דומברוביצה קהילה עצמאית, היא נשארה כפופה בענייני רבנות, במשך כמה עשרות שנים, לקהילת פינסק, וזה משני טעמים: א. האוכלוסיה היהודית במקום היתה דלה במספר ולא היה ביכולתה להחזיק רב משלה; ב. קהילת פינסק, בה שלטו המתנגדים, חששה להוציא מתחום־השפעתה את דומברוביצה, שם החלה התסיסה לכיוון חסידות קרלין. כעניני־איסור־והיתר היה בדומברוביצה כעין מורשה מטעם רבנות פינסק, אולם בשאלות יותר חמורות (היתר עגונות, גיטין וכד') נשארה דומברוביצה כפופה לפינסק עד לשנת 1800, לערך.

זאב רבינוביץ, בספרו „החסידות הליטאית", מביא את כתב־השיטנה, שערך ר' אביגדור, ראש המתנגדים, על מנהיגי החסידות, אל מלך רוסיה, בשנת 1800; ר' אביגדור קובל על שסולק ממשרתו וחדלו לשלם את משכורתו ואומר בין השאר: „משום־כך נתרוששתי מאד בשלוש הערים — זלובין, סטולין ודוברוביץ — שהיו תחת השגחתי; אלא שראשי־הקהל בהן היו מאנשי הכת ההיא (חסידים), הם פעלו אצל שליטי הערים ההן פעמים רבות, שייאסר בואי לשם".

ד. דיינים ורבנים במאה ה־19

על סף המאה ה־19, כשהאוכלוסיה היהודית בדומברוביצה הגיעה ל־2000 נפש, החליטה הקהילה במקום לקבל רב; הראשון שנתקבל לתפקיד זה היה בן־העיר ר' סנדר־נהן

הדיין. קהילת פינסק הסכימה לקבלתו בתנאי, שתהיה הגבלת־מה בזכויותיו; אולם ר' סנדר־נתן, שהיה בעל סמיכות מלאה לרבנות, התחיל לנהוג בכל באופן עצמאי. כשהחריפה המחלוקת בפינסק, בין חסידי קרלין למתנגדים (הרב בפינסק היה מהמתנגדים), וקהילות סטולין והורודוק „המשוחררות" מעול פינסק החלו נוטות לצד החסידים, הצטרפה אליהם גם קהילת דומברוביצה עם ר' סנדר־נתן בראשה. פינסק הביטה על־זה בעין רעה, ובעקבות המחלוקת הגדולה בפינסק פרצה מחלוקת קטנה גם בדומברוביצה.

לאחר הפסקה של כמה עשרות שנים מאז פטירתו של ר' סנדר־נתן (1820, לערך) עלה לכס־הרבנות ר' יעקב־נתן וייסמן (1870). גם הוא היה בלתי־תלוי בפינסק, ובתקופת כהונתו השתחררה דומברוביצה מהתלות שלה לגבי פינסק ונעשתה עצמאית לחלוטין. ר' יעקב־נתן היה גדול בחכמה, גאון בתורה, ומסור כולו לענייני דשמיא, אך הראה חולשה בענייני דארעא; הוא לא נרתם בעול החסידות, ואעפ"י שהיה מחסידי קרלין, לא היה קנאי כלל. לדומברוביצה המסוכסכת והרותחת, באותה שנה, היה חסר מנהיג תקיף, שידע להשתלט על יצרי־סכסוך־ופלגנות. אכן, ר' יעקב־נתן עבר לעיר טורוב, לכהן שם כרב, במקום הרב ר' ברוך מנדלבוים שעלה מטורוב לארץ־ישראל.*

במקומו של ר' יעקב־נתן נתקבל בדומברוביצה הרב ר' יצחק שפירא, שנקרא ר' איצ'י הדיין. ר' איצ'י זה התבלט חיש כאישיות דגולה וכמנהיג תקיף, בעל השפעה עצומה, והשתלט על כל העדה היהודית במקום. הוא נהג במשרתו ביד רמה ואעפ"כ העריצוהו הכול וכיבדוהו. הוא היה משגיח בעצמו על סגירת העסקים בערבי־שבתות־וחגים, מבעוד יום; היה בודק את המשקלות של סוחרים וחנוונים; היה רב את דינם של דלים ועשוקים ורודף אמת וצדק. בימיו שקטה העיר והמחלוקת שככה.

ה. ארבעה רבנים זה מול זה

ר' איצ'י נפטר בשיבה טובה, בראשית המאה ה־20, ומיד נתפלגו הדעות: מי ישב על כסאו? להוציא המתנגדים, שהיוו מיעוט בעיר, נחלקו החסידים עצמם לשלוש סיעות: חסידי סטולין, ברזנה וטריסק. המחלוקת העיקרית היתה בין חסידי סטולין לבין ברזנה, ואילו הגיעו אלה להסכם היה הכל מסתדר בכי־טוב. אולם מאחר ולא הגיעו להסכם על מועמד אחד, החליט כל צד להביא רב משלו. וכיוון שכך התפתחו הענינים, החליטו גם חסידי טריסק והמתנגדים להזמין רבנים לבני־עדותיהם, וכן עשו.

חסידי סטולין קיבלו עליהם את בן־העיר ר' יעקב זלצמן, חתנו של הרב ר' יעקב־נתן וייסמן; חסידי ברזנה הביאו את הרב רבינוביץ'; חסידי טריסק קיבלו עליהם רב, שנשלח ע"י הרבי מטריסק; והמתנגדים גם הם הביאו להם רב. וכך כיהנו בעיר ארבעה רבנים, דבר שלא קרה בשום ישוב יהודי אחר באיזור, שם היו משלימים ומסתפקים ברב אחד.

---

* ר' ברוך מנדלבוים הוא הסבא של אותו מנדלבוים, שעל שמו נקרא „שער מנדלבוים" בירושלים.

העיר לא יכלה להחזיק ולכלכל ארבעה רבנים, ומצבם החמרי היה די קשה. לאחר זמן קצר עזב הרב הטריסקאי ראשון את העיר ואחריו עזב גם הרב של המתנגדים. בעיר נשארו, איפוא, שני רבנים: זלצמן ורבינוביץ' (המכונה הרב מרובליה). אחדות־דעות לא שררה בין שני אלה: הרב זלצמן נטה לקולא ואילו הרב רבינוביץ נטה לחומרא; ו„חומר־דלק" למחלוקת לא היה חסר. הרב זלצמן, למשל, התקין עירובין בעיר והכריז, שמותר לשאת בשבת בתחומי־העיר, על יסוד העירובין; בא הרב רבינוביץ' והכריז, שהעירובין אינם כהלכה ואסור לשאת בשבת. העיר התפלגה: היו ש„נשאו" בשבתות והיו שעטפו את צוארם בממחטה והלכו לבית־הכנסת עטופי־טליתות מחמת איסור. העיר היתה כמרקחה במשך כמה שבועות, עד שהשאלה הוכרעה ע"י הרבנים של פינסק ובריסק, שפסקו כדעת הרב זלצמן.

מקרה שני אירע בשאלת כשרות של עוף. אשה אחת הביאה את העוף בפני הרב רבינוביץ', והלז „הטריף" את העוף. באה האשה עם העוף אל הרב זלצמן, מבלי לספר לו על ביקורה אצל הרב רבינוביץ', והרב זלצמן „הכשיר" את העוף. לאחר שהאשה יצאה וגילתה את הדבר ברבים, שלח הרב רבינוביץ' להודיע לאשה, כי העוף הוא בחזקת טריפה ואסור באכילה. הלכו־באו כמה חסידים־קנאים אל הרב זלצמן, לבקשו להודיע לאשה, כי העוף כשר. אולם הרב זלצמן נמנע מכך באמרו, שאילו היתה האשה מביאה קודם את העוף לפניו, היה עושה כך, כי לדעתו העוף כשר; אך מכיוון שהרב רבינוביץ „הטריף", לא צריכה היתה האשה לבוא בפניו, ומשום כך אינו רוצה לטפל עוד בענין, כדי למנוע שוב מחלוקת. אולם חמומי־מוח משני הצדדים לא הסתפקו בכך, הם החלו בוחשים בדבר והעיר היתה שוב כמרקחה. גם שאלה זו הובאה (במכתבים) כפני גדולי־הרבנים של קרלין, פינסק ובריסק, ואלה פסקו כדברי הרב זלצמן.

כתוצאה ממקרים אלה, ודומים להם, התחיל הרב רבינוביץ' לאבד את חנו בעיני כמה מבני־עדתו, ולבסוף הסיר את חסדו ממנו גם האדמו"ר מברזנה. הרב רבינוביץ עזב את העיר שנים אחדות לפני פרוץ מלחמת־העולם הראשונה, ובמקומו בא הרב ר' נחום פצ'ניק, בנו של האדמו"ר מברזנה.

לאחר תקופה של מתיחות־מה בין הרבנים זלצמן ופצ'ניק, השתררה הבנה ביניהם ושניהם היו נפגשים ועוסקים יחד בצרכי־ציבור. הרב זלצמן נפטר בשנת 1937 (בגיל 66) ובמקומו בא בנו — הרב ר' אבא זלצמן. שני רבני־העיר — ר' נחום פצ'ניק ור' אבא זלצמן — המשיכו לכהן בתפקידיהם עד שהיד הטמאה של הנאצים הכריעתם לטבח, ביום־ההריגה הכללי של תושבי העיר.

ו. הנהלת העדה — „זקן העדה"

החל מאמצע המאה ה־18, לאחר שעדת־היהודים בדומברוביצה השתחררה מתלותה ומזיקתה לפינסק והפכה לעדה עצמאית, נקבעו שלושה מוסדות מוסמכים ע"י הממשלה: א. הנהלת העדה („מיאשצ'נסקיה אופראבה"); ב. „הרב מטעם"; ג. בעל־טכסה.

הנהלת העדה היתה מורכבת מאדם אחד, „זקן־העדה" („מיאשצ'נסקי

סטאַרוֹסטה"), שהוא מצדו היה ממנה לבלר. מוסד זה ניהל את רישום התושבים, המשתייכים לעדת העיר. הרישום התנהל בפנקס־העדה שהעתק ממנו היה שמור בבית־הפקידות־הצבאי־המחוזי ברוֹבנה. כל רישום חדש או תיקון כלשהו בפנקס, נעשו תמיד לאחר קבלת אישור על־כך מבית־הפקידות־הצבאי המחוזי.

במקרה שיהודי עבר לגור לעיר אחרת — לא הוצא שמו מפנקס־הרישום, והוא נשאר צמוד למקום־הרישום. והיה אם במקום־מגוריו החדש חל שינוי במצבו המשפחתי (לידה, נישואין, גרושין וכדומה) היה הלז חייב להצהיר על־כך בכתב בפני זקן־העדה במקום־רישומו. כל איש ואשה, מגיל 18 ומעלה, היו זקוקים לפאספורט (תעודת־זהות), שניתן ע"י „זקן־העדה". והיה צריך לנסוע לקבל את הפאספורט מידי זקן־העדה במקום־הרישום. כל יהודי, בהגיעו לגיל 21, היה חייב להתיצב בפני ועדה־צבאית בעיר, שבפנקסה היה רשום.

היות ויהודים רבים היו מעתיקים את מקומות־מושבם — היתה תמיד תנועה גדולה בדרכים, של יהודים שהיו נוסעים ממקומות־מגורם למקום־רישומם, בעניני צבא, פאספורט וכדומה.



ר' נחמיה שווארצטוך — זקן־העדה.

אף־על־פי ש„זקן־העדה" היה כעין פקיד ממשלתי, לא היה מקבל שכר מאת הממשלה: העודף שנשאר מההכנסות, לאחר ניכוי ההוצאות (תשלום שכר ללבלר, לשמש והוצאות־משרדיות שונות), היה שייך לזקן־העדה. מקורות ההכנסות היו מתשלום בעד פאספורט ומתן אישורים שונים, אך העודף לא היה בו כדי להבטיח שכר הוגן לזקן־העדה. מכתבים בעניני העדה, שהיה שולח ה„זקן" היו פטורים מבולי־דואר. מכתבים אלה נחשבו כדואר־רשמי ואושרו בפנקס המכתבים־היוצאים — בחותמת בית־הדואר.

אם כי שכרו של ה„זקן" היה זעום, היו מופיעים כמעט תמיד 2־3 מועמדים לתפקיד זה, שהיה נקבע בבחירות, אחת לשלוש שנים. זכות־הבחירה היתה לגברים, רישומי־העדה, מבני 21 שנה ומעלה. המועמד שרצה להיבחר, היה מכנס בביתו סיעות וחוגים שונים, מכבד אותם במשקאות, נואם בפניהם ומשתדל לרכוש את לבותיהם־

קולותיהם. הסיעה הגדולה והחזקה ביותר בעיר, היתה זו של הסנדלרים; ראש סיעת הסנדלרים וגדול התועמלנים היה ברוך קיק. המועמד לתפקיד ה„זקן" שהצליח לשכנע ו„להסתדר" עם ראש־הסנדלרים, היה כמעט תמיד יוצא המנצח.

לתפקיד זקן־העדה לא ייחסו בני־העיר ערך ציבורי, כי התפקיד, למעשה, היה טכני בלבד. בחיים הציבוריים כמעט לא ניכר ערכו של ה„זקן" בגלל התפקיד שנשא בו. המפלגות לא ראו בכך ענין שיש להתערב בו, כי המועמד עמד לבחירה מבחינה אישית בלבד. החוק דרש ממנו להיות בעל התנהגות טובה, ללא פגם מוסרי, ולא יותר מזה.

ואלה שמות זקני־העדה, שכיהנו בדומברוביצה, בתקופת 1905—1917 (עד המהפכה הרוסית): ר' נחמיה שוורצטוך, ר' מרדכי לוטינסקי, ר' נחמן פלד, ר' יודיל פרלשטיין, ר' יעקב־מאיר וולוטו, ור' ישראל זלצמן.

ז. „הרב מטעם"

הרב מטעם הממשלה (בקיצור: „הרב מטעם" — „קאזיוני ראבין") לא חייב היה לדעת לפסוק הלכות בענין איסור והיתר ולא להיות בעל סמיכות לרבנות (הוא יכול היה להיות אפילו בור ועם־הארץ בענייני יהדות). מה שנדרש מרב זה לפי החוק, היה: להיות בעל השכלה של 4 מחלקות בית־ספר תיכוני; כל יהודי מצויד בתעודת־השכלה כזאת, יכול היה לקבל אישור מאת השלטון הציבורי המחוזי („זיאמסקיה־אופרבה"), לכהן כ„רב מטעם" באחת מערי־המחוז. ואלה היו תפקידיו של „הרב מטעם".

1. ניהול ספרי־לידה־ופטירה של היהודים, תושבי המקום. הרישום בספרים אלה נעשה מבלי להתחשב אם הנירשם נכלל גם בפנקס־העדה של אותו מקום, שנמצא בידי זקן־העדה. אדם שהחליף את מקום־מגוריו כמה וכמה פעמים, אם בכל מקום נולד לו ילד, נעשה הרישום של כל לידה אצל „הרב מטעם" של אותו מקום.

2. אישור תירגומים מעברית או אידיש לשפת המדינה (רוסית).

3. השבעת הטירונים־היהודים לצבא. ביום שנקבע לכך, ע"י פקידות הצבא, היו הטירונים־היהודים מתאספים בבית־הכנסת ו„הרב מטעם" היה משביע אותם, בנוכחות פקידי השלטון; על הסדר בטכס זה היתה מפקחת יחידת צ'רקסים או קוזקים, שהיתה מגיעה במיוחד מעיר־המחוז.

גם „הרב מטעם", כמו זקן־העדה, לא היה לתפקידו ערך ציבורי אלא אם רכש לו עמדה בציבור בגלל אישיותו. הרב לא קיבל שכר, אלא תשלום בעד רישום או אישור ומהכנסה זו היה מתקיים. הוצאות משרדיות כמעט ולא היו לו; „המשרד" היה בבית־מגוריו ופקידים לא היה מעסיק.

„הרב מטעם" האחרון בדומברוביצה, ה' שיינפלייש, מילא את התפקידים המוטלים עליו ולא התערב כלל בענייני הציבור; בלימודי־תורה לא הצטיין, אך היה שומר מצוות. כשפרצה מחלוקת בענין איסור והיתר, בין הרבנים המקומיים, היו הליצנים אומרים: „הבה ונפנה ל„רב מטעם" שיכריע בדבר"...

כדאי לציין, שבמקרה שנתגלו אי־דיוקים בגיל, בין הרישום אצל „הרב מטעם" לבין זה שבפנקס־העדה, היה הקובע הרישום של „הרב מטעם". הוא היה מוציא העתק של הרישום ולאחר שהפקידות המחוזית הציבורית („זיאַמסקיה אופראַבה") היתה מאשרת אותו, היו מכניסים את התיקונים הדרושים בפנקס־העדה.

ח. „בעל־הטכסה"

„ב ע ל ־ ה ט כ ס ה" נועד לתפקידי־גבייה של מסים, שהשלטונות הרשו להטיל על העדה היהודית, להבטחת הצרכים הדתיים שלה. לשחיטת בקר בבית־המטבחיים, או לשחיטת עוף ע"י השוחט, היו זקוקים לפתק מאת בעל־הטכסה, שניתן על־ידו תמורת תשלום מסויים מוסכם. בעל־הטכסה היה משלם לעדה, תמורת זכות זו, סך של 400 רובלים לשנה, שהיו מתחלקים שווה בשווה בין שני חלקי־העדה העיקריים: חסידי סטולין וברזנה, להחזקת שני הרבנים שלהם.

בעל הטכסה היה נבחר אחת לשלוש שנים, בבחירות הקהל („טאַרגי"), שהיה מתאסף לשם זה בבית־הכנסת הגדול. הבחירה היתה טעונה אישור מטעם שר־הפלך („גוברנאַטור") בז'יטומיר. עם בעלי־הטכסה בדומברוביצה נמנו: ר' יצחק ביצ'יק, דוב גוטליב ואח'.

שום ביקורת ציבורית או ממשלתית לא היתה על הכנסות בעל־הטכסה, כפי שלא היתה כזאת גם לגבי ההכנסות של „הרב מטעם" וזקן־העדה.

ט. היחסים עם „הרשות"

השליט העיקרי בעיר היה הפריסטאב, שהיה מתמנה ע"י הגוברנאַטור (שר־הפלך). הפריסטאב היה ממונה על המשטרה המקומית, המורכבת מ„אוריאדניק" (קצין) ומספר שוטרים, והיה מפקח גם על בית־הסוהר המקומי. הוא היה המפקח גם על הסדר והנקיון בעיר, והקפיד על סגירת העסקים היהודיים בימי א' בשבוע ובחגי הנוצרים.

הפריסטאַב תבע מבעלי־הבתים, שפנסים יאירו בערבים את הרחובות ושתהיינה מדרכות בצדי הרחובות. הוא היה „כל־יכול", דיקטטור בזעיר־אנפין, ואיש לא העיז להתלונן עליו ועל מעשיו בפני הממונים עליו. כשהיה הפריסטאב מפריז בדרישותיו אפשר היה „לרכך" אותו ע"י מתת־יד, ודבר זה היה נעשה באמצעות שתדלן מיוחד, מתושבי העיר.

היה בעיר גם שופט־שלום ממשלתי, שדן בענינים אזרחיים ופליליים וגם בפשעים קלים — כי פשעים חמורים היו נדונים בבית־הדין המחוזי, ברובנה. מעטים היו המשפטים האזרחיים של יהודים, שנדונו בבית־המשפט הממשלתי, כי לרוב היו הם פונים לרב, שיפסוק דין־תורה, או שהיו פונים לבוררות. היו בעיר „בוררים" קבועים ומקובלים, כגון: ר' ברוך פוטרוך, ר' משה ברגמן, ר' ישראל זלצמן ור' אפרים פינצ'וק. היו גם מקרים לא־מעטים, שיהודי ונוצרי היו מביאים עצומותיהם בפני הרב המקומי.

היו גם עורכי־דין, אמנם לא מושבעים, אלא „פרטיים", יודעי־חוק־ומשפט, שלא נדרש מהם רשיון או תעודת־השכלה. בתקופה שלפני מלחמת־העולם הראשונה היו בעיר 3 עו"ד יהודים: יעקב־יוסף פישמן, בנו שמעון פישמן ומיכל גוניק.

גם חוקר־דין היה בעיר; הוא היה חוקר את הפשעים ואת עושיהם, לפי הוראות הפריסטאב, ואח"כ היה מוסר את הנאשמים למשפט או מזכה אותם.

בית־דואר־וטלגרף היה בעיר; הבאים לשם היו חייבים להסיר את הכובע. היה גם בית־ספר עממי (5 כיתות), אולם מילדי היהודים מעטים מאד התחנכו בתוכו; כמו־כן היה קיים בית־חולים עירוני (35 מיטות) ומרפאה, ובראשם רופא ואחות.

ואלו המסים, שהאוכלוסיה היהודית היתה משלמת לקופת „הרשות":

1. מס־בתים. מס זה היה קטן והיו משלמים אותו בעלי־הבתים לגובה־מפקח מיוחד, שהיה בא למטרה זו מעיר המחוז. רשיון לבנית בית, לא היה נחוץ.

2. רשיון־עסק. החנוונים היו זקוקים לרשיון, שהיה ניתן תמורת תשלום במשרדי פקידות־המחוז, ברובנה. מפקח היה בא לפעמים, לבקר את הרשיונות.

3. רשיון־מלמד. גם מלמדים של „חדרים" היו חייבים להצטייד ברשיונות ל„מלמדות". להשגת רשיון זה, לא נדרשו מ„המלמדים" תעודת הוראה או השכלה, וכן לא היתה כל הקפדה לגבי המצב הסניטרי של „החדר". מ„המלמד" נדרש רק תשלום מס (קטן) לקופת פקידות־המחוז, תמורת הרשיון.

סוחרים, שלא היו להם בתי־מסחר קבועים (כגון סוחרי־עצים), וניהלו את עסקיהם במשרדי־בתיהם — לא שילמו מסים ולא היו חייבים ברשיון; כן היו פטורים מכך פקידים ופועלים.

חוזה־מכירה של מקרקעין נערכו על טופס־מבויי"ל רשמי, שמחירו היה קטן (באופן יחסי).

י. פרעות והגנה עצמית

בין שני חלקי התושבים — היהודים והאוקראינים — שררו יחסים תקינים. עד סוף המאה ה־19 לא אירע שום מאורע רציני, שיכול היה להעיב על יחסים אלה מבחינת בטחון היהודים. גם הלגיונות של חמלניצקי פסחו, כנראה, על דומברוביצה, כי אין צורך זה נזכר כלל בפנקס ה„חברא־קדישא", שהתנהל משנת 1500, ואין דומברוביצה נזכרת בפרשת הקרבות של חמלניצקי נגד ה„שלאכטה" הפולנית. בעיירות הסמוכות לדומברוביצה השתוללו הקוזקים של בוגדן חמלניצקי וגרמו ליהודים נזקים עצומים בנפש וברכוש. רוב היהודים בברזניצה הסמוכה, נרצחו אז, אולם דומברוביצה עצמה ניצלה, כנראה, ואגדות שונות נפוצו על סיבות ההצלה.

בשנות 1882/4 עבר נחשול של פרעות ביהודים בכמה מערי רוסיה. בתקופה ההיא נסלל הקו של מסילת־הברזל רובנה—ווילנה, וכשהגיעו (ב־1884) מניחי־הקו סמוך לדומברוביצה חשקה נפשם של הפועלים־ה„קצפים" — בהשפעת המאורעות

בשאר חלקי רוסיה — ל„השתולל" קצת ביהודי העיר. קבוצה קטנה של „קצפים" חדרה העירה (בעברם את הנהר במעברה), פשטו ברחובותיה והחלו להכות ביהודים, בנשק קר. היו כמה פצועים ואשה אחת נהרגה על־ידם (כך היה רשום על אחת המצבות בבית־העלמין הישן). אולם חיש התארגנה הגנה עצמית: כמה אומנים וקצבים יהודיים, מזוינים בקרדומות ובמוטות ברזל, החלו להכות ב„קצפים" והניסו אותם לעבר הנהר, בימי־מאורעות אלה נהרג גם אחד ה„קצפים", בנסותו לחדור, דרך חלון, לבית־מגורים; מבפנים קידמו את פניו במכת־גרזן והוא נפל מת ארצה.

ה„קצפים" המובסים החליטו לנקום וכוחות מוגברים שלהם עמדו לחזור שוב למחרת העירה. הדבר נודע בעיר וקבוצת יהודים יצאה אל הנהר וניתקו את המעברה. בינתיים הגיעה יחידת פרשים מעיר־המחוז והסדר הושב על כנו.

כעבור זמן נערך משפט נגד אחד היהודים, מנחם שינביין, שליד ביתו נמצא ההרוג. יהודי העיר, ואף הנאשם עצמו, ידעו מי הרג את „הקצפ", אך נמנעו מלגלות זאת לרשות. הנאשם שנחשד בכך טען, שהוא חף מפשע וקיבל בדומיה את גזר־דינו: עבודת־פרך בסיביר, ושם נפטר.

בשנת 1905 הזמין אליו ה„פריסטאב" דאז, קסאַוורוק, את נכבדי־העיר היהודיים ואיים עליהם, כי יתעלם ממעשי־פרעות של העדה הפראבוסלאבית ביהודים, בגלל ריבוי מספר המהפכנים („קאראמולניקי") בקרב העדה היהודית. בתגובה לאיום זה הגיעה העירה קבוצה של בחורים יהודיים ממינסק, חברי ההגנה־העצמית שם; עצם הופעתם בדומברוביצה חיזקה את רוח ההתגוננות בקרב תושבי העיר וכתוצאה מכך נמנעו מעשי־פרעות בתקופה הנ"ל.

יא. בתי־כנסת ו„שטיבלעך"

צמיחת החסידות והתפשטותה בווהלין לא השפיעה על החיים בדומברוביצה, באשר הקשר עם חלקי ווהלין היה רופף. דומברוביצה היתה נתונה יותר להשפעת פינסק, שם שלטו המתנגדים בכיפה.

בית־הכנסת הראשון בעיר היה זה שנקרא ביהכ"נ „הגדול", ברחוב בתי־הכנסת. כל יהודי־העיר התפללו שם, לפי נוסח אשכנז, כדרך המתנגדים. כאשר הוקמה בפינסק השושלת האדמורית של קרלין, השפיע הדבר גם על דומברוביצה: חלק ניכר מתושביה, בעיקר סוחרים וחנוונים שנהגו לנסוע לפינסק, „נפגעו" בחסידות. הדבר היה בסוף המאה ה־18, אז הוקם בית־הכנסת דחסידי קרלין וסטולין, שנקרא „שטיבל", ברחוב הוולוסט. ב„שטיבל" החלו להתפלל לפי נוסח ספרד ולפי מנהג חסידים. כאן קבעו גם „עתים־לתורה" — ביום וגם בלילה ישבו חבורות ובודדים ועסקו בתורה. ב„שטיבל" החסידי התפללו לא רק חסידים, אלא גם חלק ניכר של לא־חסידים, אשר בית־הכנסת „הגדול" היה צר מלהכילם.

במרוצת הזמן גבר הצורך בבית־הכנסת נוסף וזה לא רק בגלל חוסר מקום, אלא גם בגלל ייחוס וכבוד. המקומות החשובים בשני בתי־הכנסת היו תפוסים ונמצאו

רבים, אמנם בעלי־מלאכה ולא „יחסנים", שבעיני עצמם נחשבו מכובדים גם־הם וזכאים למקומות־כבוד בבית־הכנסת. הם התאגדו להקים בית־כנסת לחוד וכשהתהדק הקשר עם חלקי ווהלין, החליטו המתבדלים לקבל עליהם את מרותה של החסידות הברזנאית, הקרובה קירבה גיאוגרפית ואשר ראשיה נהגו לקרב כל אומן וכל בעל־מלאכה. כך נבנה בית־הכנסת של חסידי ברזנה, שנקרא „בית־המדרש", ליד בית־הכנסת „הגדול", ברחוב בתי־הכנסת. מאוחר יותר התאגד קומץ תושבים אמידים, בעיקר סוחרים, שקיבלו על עצמם את מרות החסידות הטריסקאית והקימו בית־כנסת משלהם, שנקרא בית־הכנסת הטריסקאי, גם הוא ברחוב בתי־הכנסת.

כש„השטיבל" הסטולינאי נעשה צר מלהכיל את כל המתפללים, ביניהם כאלה שרטנו על הנוהג החסידי להאריך בתפילה ובזמרה בשבתות וחגים, התאגד חלק מהמתפללים והקים ע"י ה„שטיבל" בית־כנסת קטן, שנקרא „קורייסקי", היינו: „המהיר". שם היו ממעטים בטכסים והתפילה היתה נגמרת מוקדם יותר מאשר בשאר בתי־הכנסת.

כך הגיע מספר בתי־הכנסת בעיר לחמישה, והאוכלוסיה מצאה את עצמה מפולגת לארבעה חלקים: שלושה מהם של חסידים: (סטולין־קרלין, ברזנה וטריסק); החלק הרביעי — של מתנגדים, שהתפללו לפי נוסח אשכנזי ב„שוהל" שלהם.

יב. חסידים וחסידות

טבעי הדבר, שבמקום שיש חסידים ומתנגדים שוררת מחלוקת ביניהם (בפינסק הגיע הדבר למלשינות ולמאסרים ע"י „הרשות"). אולם בדומברוביצה, שגם בה היתה מחלוקת, החיכוכים העיקריים לא היו בין מתנגדים לחסידים, אלא בין הכיתות של החסידים עצמם, ובעיקר בין חסידי סטולין וברזנה. חסידי סטולין הביטו על חסידי ברזנה מגבוה, כעל בורים ועמי־הארץ, ואנשי ברזנה ראו את אנשי סטולין כיהירים, מתנשאים־יחסנים. מדי פעם בפעם פרצו גם מריבות ביניהם וסיבות לא חסרו: היו בעיות של רבנים, שוחטים וכדומה. האדמורים עצמם לא התערבו בסכסוכים, אולם גם לא פעלו להפסקתם. כשנגמר סכסוך אחד, פרץ שני, וכך היתה העיר מסוכסכת שנים רבות.

אולם כשהועלה ענין ציבורי, כגון בנין בית־מרחץ או תיקונו, קביעת מקום לבית־קברות, בחירת סטרוסטה וכו', — היו סוגרים לזמן תפילת־מנחה־ומעריב את בתי־הכנסת בעיר ומשאירים פתוח רק אחד מהם — את בית־הכנסת „הגדול" או את בית־המדרש הברזנאי, שם היו מתאספים ומתפללים יחד כל יהודי העיר, ובין מנחה למעריב היו דנים בענין הציבורי, שלשמו התאספו.

האדמורים של סטולין, ברזנה וטריסק היו באים פעם או פעמיים בשנה לדומברוביצה, לבקר אצל צאן מרעיתם. בזמן ביקורים אלה היתה העיר הומה קהל רב, שצבא על הבית, בו התאכסן הרבי והיה נדחק לבית־הכנסת, בו התפלל הרבי וערך שם את סעודת השבת. בין הבאים להקביל את פני ה„רבים" ולהתפלל במחיצתם, אפשר היה לפגוש גם מתפללים קבועים של בית־הכנסת „האשכנזי".

בבתי־הכנסת של החסידים היו מתפללים גם לא־חסידים, בגלל קירבת־מקום או מסורת־אבות, אולם גם „מתנגדים" לא היו. בקרב החסידים עצמם — מהם מתונים היו ומהם קפדנים־קנאים. עדת חסידי סטולין־קרלין היתה הוותיקה ביותר בין חסידי העיר. עוד במאה ה־18 היתה דומברוביצה אחת משלוש הקהילות (דומברוביצה, סטולין ודויד־הורודוק), שנתנו ידן לחסידי־פינסק נגד המתנגדים. מנהיגם של ה„מתנגדים" בפינסק הרב ר' אביגדור, נלחם מרה בר' לוי־יצחק מברדיצ'ב ונגד חסידי קרלין.

חלק גדול מהחסידים ייחסו לרבי מקום חשוב גם בחייהם הפרטיים: שום שידוך לא בוצע, אלא בהסכמת הרבי; שאלו בעצת הרבי גם בדברי עסק, ובעיקר בעניני מחלה. רבנים ושוחטים היו מתמנים ע"י הרבי, או מתקבלים בהסכמתו. בדומברוביצה „שלטו" בעיקר חסידי סטולין־קרלין וברזנה. חסידי טריסק, השפעתם דעכה והם התחילו מקבלים את מרות ברזנה.

יג. ניגוני־חסידים

מסיבות־חסידים היו נערכות לעתים קרובות, לא רק בחגים ולמחרתם (ב„אסרו־חג"), אלא גם בהילולות של צדיקים. במסיבות היו נאמרים דברי־תורה, נשמעים ס[illegible] צדיקים ואמרותיהם, ובין הפרקים היו מזמרים נגונים.

והנגונים — עולם מיוחד בפני עצמו; הנגון היה פולחן ועבודת־קודש. הזמר החסידי הוא אחת הצורות של עבודת־הבורא, כתפילה וכתלמוד־תורה, מופק בדביקות, בכוונה ובהתלהבות. בכתבי־הקודש נאמר: „זמרו לה' חסידיו"... ו„חסידיך ירננו"...

הנגון — יצירתו בקודש. לכל רבי היו מנגני־חצר שלו ומלחינים, שהיו מחברים נגונים ומשמיעים אותם בפני הרבי; הנגון שהיה מקבל את הגושפנקא של הרבי, היה נפוץ מיד בין עדות החסידים למקומותיהם. חסידי דומברוביצה דאגו, שכל נגון חדש יגיע אליהם, וגדולה היתה השמחה עם קליטת נגון חדש!

חסידי סטולין ור' מנחם בראשם היו מקפידים על טהרת הנגונים, סדריהם ומועדיהם. נגונים שהיו מזמרים אותם בכל ימות השנה, היו מכל הסוגים: עליזים ובכייניים, אטיים ומהירים, מז'ורריים ומינוריים, נגוני־ריקוד ונגוני־שולחן. אולם היו נגונים מיוחדים: לשבת — בעלי צביון מיוחד, מלאי להט, ערגה וכמיהה; לחגים — בעלי תוכן חגיגי; לימים־נוראים — מלאי תחנונים ותביעות, וגם מאַרשים. במסיבות־חנוכה היו מזמרים בנגון מיוחד את הפרק: „ארוממך ד' כי דליתני"; בפורים היו מזמרים בנגון מיוחד „שושנת יעקב"; לחג הפסח היו נגוני־פסח, כעשרים במספר, שלא היו משתמשים בהם בכל ימות־השנה (כמו־כן לא היו משתמשים בפסח בנגוני „חמץ").

היה נגון אחד, שהיו משמיעים אותו אחת לכמה שנים, הוא הנגון שהיו מזמרים בו ב„שטיבל" את הפזמון „לכה דודי", כשחל חג שמחת־תורה בערב־שבת. בנגון זה היה הביצוע כך: הש"ץ היה עומד ליד התיבה ועורך את התפילה, וכשהגיע ל„לכה דודי" — הוכנה לו „הפתעה". הש"ץ ואתו כל הקהל „הופתעו" בשמעם קול בוקע מבימת בית־הכנסת, קול הפותח בנגון „לכה דודי". הכל היו מפנים את פניהם התמוהים לצד

הבימה, שם נעמד המזמר ר' מנחם, או ר' גדליהו פלדלייט, הם שהיו „חוטפים" מאת הש"ץ את השמעת הפזמון הזה. ה„מחזה" הזה, הנעימה הערבה רווית־געגועים, הנדירות וההפתעה שבדבר, היו משרים על הקהל השראה עילאית והשפעה עצומה. רגעים אלה לא ישכחו מלבותיהם של אותם אנשים, שזכו להיות נוכחים במעמד זה. ר' אפרים פינצ'וק היה אומר, שגם מלאכי־השרת יאה להם, וזה לפי כבודם, להשתמש בנגון זה כדי לומר שיר־מזמור לבורא...

שנים רבות השתמשו בנגון אחד של „לכה דודי" עד שהוחלף באחר; וכך היו הדבר: כשהרבי ר' ישראל מסטולין זצ"ל, השיא את בתו לר' שלום, בן הרבי מקומרנה זצ"ל, נערכה ברוב פאר החתונה בסטולין. קהל של אלפים נהרו לשם וביניהם רבים מאנשי דומברוביצה. ב„שטיבל" של הרבי, בזמן קבלת־שבת, עבר לפני התיבה אח' מבני הפמליא של חצר קומרנה, וכשהגיע לפזמון „לכה דודי" זימר את הקטע בנגון נעים ובקול ערב להפליא. כשחזרו הדומברוביצאים הביאו אתם את הנגון, שנקלט כהתלהבות, ומני־אז התחילו מזמרים בנגון זה „לכה דודי" בחג שמחת־תורה שחל כערב־שבת.

החוזרים מסטולין, וביניהם ר' יעקב־מאיר זולוטו ז"ל, סיפרו עוד, שאותו ש"ץ אשר זימר „לכה דודי", נפרד מהם בלחן, אידישאי, שחיבר בו במקום, וזה תכנו:

טייערע ברידערלעך,
האַרציקע ברידערלעך,
ווען וועלן מיר זיך ווידער זעהן?
אַז גאַט וועט געבן
און מיר'ן דערלעבן
אַ שמחה ביים רבין,
וועלן מיר זיך ווידער זעהן!

נגוני חסידים היו מושרים בכל בית, בכל שמחה משפחתית, בבתי־מלאכה, ואף ילדי ה„חדרים" היו שרים אותם.

חרבה יהדות דומברוביצה: קוצצו פארותיה ושולחה אש בענפיה. פסקה היצירה ושותקה הרינה. נגדע האילן.

וי להאי שופרא!

יד. שבת בעיר

בערבי שבתות, בצהרים, היתה כבר מורגשת התכונה לקראת שבת. תלמידי ה„חדרים" כבר חזרו הביתה, ומכל בית היו נשמעים קולות ה„מעבירים" על פרשת־השבוע. ברחובות נראו יהודים אצים־רצים לבית־המרחץ העירוני כשמכשירי־הרחצה בידיהם: צרור זרדים, וסבון וגם לבנים נקיים. בבית־המרחץ עצמו רעש והמולה, החום

גדול וההבל רב. המתרחצים מתפרקדים על האצטבאות, ממרקים את הגוף בזרדים ופולטים קריאות לכל הצדדים: הבו מים חמים! הבו הבל! לאחר הרחיצה והשטיפה היו יורדים למקווה, לטבילת־טהרה. בימי הקיץ היו ניגשים מבית־המרחץ לנהר, לרחוץ במימיו השוטפים ולטבול שנית. לאחר־מכן היו חוזרים הביתה, לשתיית תה. אותה שעה היה גם הרחוב לובש צורת שבת: החנויות נסגרות, האומנים מפסיקים את מלאכתם. בבית הכל כבר נקי ומוכן לקראת שבת: השולחן מכוסה מפה לבנה, ובשני קצוותיו — החלות והנרות. עם שקיעת־החמה היתה מדליקה עקרת־הבית את הנרות, ומברכת עליהם. אותה שעה היו הגברים לובשים בגדי־שבת והולכים לבית־הכנסת.

בית־הכנסת היה מקבל אף־הוא צורה אחרת מאשר בימות־החול: כל המנורות דולקות; הבית מכובד, נקי ומצוחצח; בחלל מרחף „שיר־השירים", בנגון מסורתי רווי־געגועים. ר' שמואל־יוסל לרנר היה מסלסל את „שיר־השירים" בקול נעים ובנגון ערב, בהתהלכו ב„שטיבל" הסטולינאי הנה והנה. מפינה אחרת היה בוקע קולו של ר' נחום דוברושין.

הנה מתעטף בעל־התפילה בטליתו ופותח בקול רם: „הודו לה' כי טוב, כי לעולם חסדו". הקהל עונה אחריו בקול — בתחילת הפרק הניגון הוא חם, לוהט ממש, אך לאט־לאט הולך ומצטנן עד שהוא מסתיים בטון שקט: „מי חכם וישמור אלה"...

מתפללים מנחה. פרקי הקטורת נאמרים בשקט, עד שמגיעים ל„אשרי", אז בעל־התפילה שוב מרים את קולו בחום רב והקהל נסחב אחריו. תפילת „שמונה־עשרה", בחזרת הש"ץ, היא בנוסח של ימות־החול.

קבלת־השבת, שלאחר תפילת מנחה, מתחילה ב„לכו נרננה", והפרקים נאמרים בקול הולך ורם. הנוסח צונן בתחילתו, אך מורגשת ערגה, כמיהה והשתפכות נפש, שעוברות אח"כ לחום וללהט, חליפין.

אחר התפילה מברכים איש את רעהו בברכת שבת. השמש עובר בין הקהל ו„מחלק" את האורחים־העניים בין בעלי־הבתים, ולא היה מקרה שישאר אורח זר ללא סעודת־שבת (היו כאלה שעשו עצמם קבע, לקבל אורח לביתם כל שבת). לאחר שרוב הקהל היה מתפזר והולך הביתה, היה חלק מתישב עוד עם מנחם החזן ושרים יחד „מגן אבות", בנגונים מיוחדים שהיו לפרק זה.

למחרת — תפילת שחרית ומוסף: הנוסח הוא בדרך־כלל של ערגה וכליון נפש, הטון מצונן עד חם ולוהט (בפרקים מיוחדים). קריאת־התורה לא נערכה ע"י בעל־קורא אחד, קבוע ובשכר, אלא היו אחדים שהיו משמשים בכתר זה לסירוגין. ב„שטיבל" הסטולינאי היו ידועים בתפקיד של „בעל־קורא": ר' גדליהו פלדלייט, ר' ישראל פרפל־מאזה ור' גדליהו וורקל.

תפילת השבת היתה נגמרת, ברוב בתי־הכנסיות, ב־12 בצהרים, בערך. מיד לאחר התפילה היו הולכים הביתה לסעוד סעודה שניה. ההליכה מבית־הכנסת היתה איטית, משום איסור פסיעה גסה בשבת. אולם אל בית־הכנסת יש והיו ממהרים ללכת ואף

לובשים את הבגד העליון, כשיד אחת בלבד נתונה בתוך שרוול, כדי להדגיש בזה את הבהילות והחפזון ללכת לבית־הכנסת — בית־היראה־והתפילה.

תפילת־מנחה בשבת שוב היתה בנוסח שקט, והיו חוזרים הביתה לסעודה שלישית קלה. חסידים היו עורכים את הסעודה השלישית במשותף, בבית־הכנסת: כל אחד היה מביא אתו חלה ודג (או דג־מלוח) ומזמרים ביחד את הזמירות. ב„שטיבל" הסטולינאי היה מנצח על הנגינות והזמירות ב„שלוש סעודות" — ר' מנחם החזן. כשנראו הכוכבים בשמים היה נכנס השמש ומדליק את הנרות, ואז היו המסובים גומרים את ברכת־המזון וקמים להתפלל תפילת ערבית של חול. אחרי תפילה זו והבדלה על נר, היו חוזרים הביתה ומבדילים על הנר (בשביל בני הבית), שותים תה חם ועורכים סעודת „מלווה־מלכה". החסידים היו עורכים במשותף גם את סעודת „מלווה־מלכה", לרוב בבית הרב.

השבת היתה נשמרת במלוא הקפידה. מחמירים — היו שותים תה חם, שהוטמן בערב שבת בתנור. היו גם מקילים, שאצלם היתה העוזרת הנוצרית מרתיחה את המיחם בשבת, אולם האדוקים גינו מעשה זה. אלה האחרונים נמנעו גם מלקרוא מכתבים שנמסרו ונפתחו בשבת ע"י „גוי"; הדוור קרינקו, בידעו שליהודים אסור לקרוע בשבת את המעטפות, היה עצמו פותח אותן, מבלי שיגידו לו זאת (כי אסור לבקש מ„גוי" לעשות מלאכה בשבת בשביל יהודי).

טו. „ימים נוראים"

ה„ימים הנוראים" בדומברוביצה התחילו, למעשה, עוד בראשית חודש אלול, עם תקיעת־שופר יום־יום, לאחר תפילת שחרית, ופרקי התהלים הנאמרים אחריה. בעלי־התפילה, שנועדו לעבור לפני־התיבה, היו מתהלכים, כמה שבועות לפני החגים, עטופים בסודר סביב צווארים, מחשש הצטננות.

כש„הימים הנוראים" התקרבו, נשתררה אווירה של מעין ערב־מלחמה: כל ראש שחוח, הפחד והחרדה נשקפו מכל פנים. ומשהגיע ערב ראש־השנה, היה הדיבור בבית בלחש ובקיצור — אין מדברים אלא לצורך, אין צחוק, אין קלות־דעת והלצה, הכל נאמר ברצינות.

בבית־הכנסת הצפיפות רבה — חיל ואימה יתקפוך. הראשים שחוחים, אנחות בוקעות, התפילה נאמרת בקול ובבכי, בנוסח מיוחד שמתאים לרוח השעה. לאחר התפילה היו מברכים איש את רעהו בברכה המסורתית: „לשנה טובה תכתבו", ומתפזרים הביתה.

יהודי הכפרים הסמוכים, שלא היה בהם „מנין", היו באים עם בני־ביתם לימי ראש־השנה ויום־הכפורים העירה, בכדי להתפלל במנין.

בבית מקדשים על היין בנוסח מקובל, מיוחד, והרוח בבית חגיגית למחצה. למחרת בבוקר, מתחילה התפילה בשעה מוקדמת יותר מאשר בשבת וחג. בעת התפילה לובשים „קיטלים" לבנים; התפילה היא בקול רם ורבים הגועים בבכי. זמני התקיעות הם כעין מצב של מלחמה: שקט ודממה, צפיה וחרדה — לפני התקיעות — ואח"כ הקשבה

רבה לקול התקיעות. בזמן התפילה היו כל הבתים ריקים, הרחוב שומם מאדם — כל האנשים, הנשים והטף היו בבית־הכנסת.

התפילה היתה מסתיימת בשעה מאוחרת, אחר הצהרים. אחרי ארוחת־הצהרים אין שוכבים לנוח, אלא חוזרים לבית־הכנסת, לאמירת תהלים בציבור. אחרי תפילת מנחה הולכים לנהר ל„תשליך" וחוזרים לתפילת מעריב. ביום השני של ראש־השנה היו חוזרים על התכנית של היום הראשון (חוץ מ„תשליך", שאין ביום ב').

בערב יום הכפורים היו מקדימים להתפלל שחרית, וכן היו מקדימים לסעוד את ארוחות־הצהריים. אח"כ היו הגברים הולכים ל„מקווה", והנשים היו מכינות בבית את נר יום הכיפורים, הנקרא „נר נשמה" (נר זה עשוי היה שעווה, גדלו כחצי מטר בערך, והפתיל היה עשוי מחוט, שנמדד סביב לקבר בבית־הקברות).

אחרי סעודת־הצהרים היו הולכים לבית־הכנסת לתפילת מנחה, מנדבים ל„קערות" שונות, שוכבים על הארץ וסופגים מהשמש „מלקות ארבעים", וחוזרים הביתה לסעודה המפסקת. עקרת־הבית היתה מדליקה את הנרות, ביניהם „נר־הנשמה", ומברכת עליהם בקול בכי. לאחר מכן היתה כל המשפחה, כגדול וכקטן, הולכים בצוותא לתפילת „כל נדרי" ומעריב שנאמרו בקול רם ובהתפרצויות של בכי ואנחות. לפני שהיו מתפזרים היו אומרים „שיר־היחוד", ויחידים היו נשארים לכל הלילה בבית־הכנסת, אומרים פרקי תהלים, וחוזרים לבתיהם רק למחרת, במוצאי יום־הכיפורים. בין המתמידים בבית־הכנסת יותר מיממה שלמה היו ב„שטיבל" הסטולינאי: ר' אלעזר פיקמן (שהיה נוהג גם לקבל אורח כל שבת), ושני האחים ר' דוד'ל ור' אהרן זלצמן.

ביום הכיפורים היו מקדימים בתפילה, לאחר שר' אלעזר פיקמן היה פותח בזמר „אדון עולם". התפילה נמשכה כל היום, בהפסקות קטנות. בעל־התפלה העיקרי ב„שטיבל" היה ר' מנחם ועזרו לו לסירוגין — ר' ישראל זלצמן, ר' גדליהו וורקל, ר' אלעזר פיקמן ואחרים. אחרי תפילת „נעילה" ומעריב היו מתפזרים הביתה לעריכת הסעודה לשבירת הצום; לאחריה — היו רבים, יראים ושלמים, אצים לתקוע יתד בסוכה, כלומר: להתחיל שוב במצווה.

טז. שמחת־תורה

חג זה נחרת, בעיקר, בזכרונם של הילדים, כי בו היו המבוגרים יוצאים מכליהם, „משתגעים" ממש לשמח את עצמם ואת האחרים. ביום זה היו רבים ב„גלופין", משנים את טעמם ומתחפשים: מי שיוצא לרחוב, כשחלה קלועה קשורה ומטלטלת בין רגליו; מי שמהפך את כובעו, כשהמצחיה פונה אחורנית; מי שלובש את הקפוטה, כשהיא הפוכה עם הביטנה כלפי חוץ; מי שנעמד ברחוב וקורא בקול: „צאן קדשים", ומקהלת־ילדים עונה אחריו בגעיה ופעיה: „מה — ה — ה".

כן חרותים בלבות רבים ההקפות, הזמרה והריקודים בבתי־הכנסת, והמסיבות של רעים וידידים בבתים פרטיים, ההילולות בבתי הרבנים ואצל גבאי בתי־הכנסת (ביום זה היו נבחרים הגבאים), ביום זה היו מרשים לעצמם, יחידים, להתפרץ לבתים של

שכנים ומכרים, בזמן התפילה, ולהוציא את התבשילים מן התנור, והציבור ראה בזה מעשי קונדס.

לפנות ערב, בין מנחה למעריב, ב„שטיבל" הסטולינאי, היתה השמחה מגיעה לשיאה, כי הריקודים פרצו בכל עוז. ר' מיכל ביצ'יק היה קופץ ומדלג על הספסלים, הרוקדים היו גוררים וסוחבים לתוך המעגל את כל הנוכחים ולא נתנו מנוחה לשום אדם ביניהם.

יז. חג הפסח

מי זה אומר שפסח חל בניסן? עוד בכסלו היה מתחיל הפסח בדומברוביצה... טיגון השומן, המיועד לפסח, היה נעשה באמצע החורף, וכן גם היו מכינים בעוד מועד קמח למצה שמורה, תה וסוכר ומצרכים אחרים.

חודש לפני פסח היו מתחילים בהכשרת הדירות, הרהיטים והכלים: מסירים, וממרקים כל קיר וכל דלת וחלון; מוצאים את רהיטי־המטבח לרחוב, מגרדים, משפשפים ומנקים אותם, הרחוב נעשה חסום לאין מעבר.

בעלי־המלאכה היו עסוקים בהזמנות לקראת הפסח, ובעיקר החיטים והסנדלרים.

בראש־חודש ניסן היו מתחילים באפית המצות. קדמה למלאכת האפיה — הכשרת המקום ע"י הרב והגעלת הכלים. אפיית המצות נעשתה בשתי צורות: אצל אדם פרטי, תמורת תשלום, והוא מצדו היה שוכר את העובדים ומשלם את שכרם; בצורה קואופרטיבית („טוליקה"), על בסיס של עבודה עצמית, כשכמה משפחות היו מתאחדות למטרה זו. מצה שמורה נאפתה מקמח מיוחד ובהקפדה מיוחדת.

בערב־פסח היו מתאחדות חבורות־חבורות לאפיית „מצת־מצווה", מקמח שנועד למצה שמורה ובמים שנשאבו במיוחד ביום שלפני האפיה, לפנות ערב („מים שלנו"). העבודה נעשתה בזריזות רבה ובחפזון, אגב אמירת פרקי־הלל בקול. את „מצת־מצווה" היו מביאים הביתה, כשהיא עטופה היטב במפות לבנות חדשות, או שכובסו במיוחד בלי עמילן (או תערובת אחרת שיש בה חשש חמץ). מצה זו שימשה למהדרין לליל־הסדר בלבד.

חכמינו אמרו: „מי שלא ראה שמחת בית־השואבה לא ראה שמחה מימיו". חייכם, אנשי דומברוביצה, אילו אפשר היה לפתוח אשנב ולהציץ אחורנית לתוך התקופה מלפני 40—50 שנה, להיכנס שוב לבית יהודי בדומברוביצה, ביום של ערב־פסח, לראות את כל ההכנה הגדולה לקראת החג, כל החרדה וכל הרטט שאפפו את העוסקים בכך, — וראיתם ונוכחתם כי היתה זו שמחה שאין למעלה ממנה.

קהל חוגג מילא את בתי־הכנסת. בין מנחה למעריב היו בוקעים ועולים נגוני־פסח. בפסח לא השתמשו בנגוני כל־השנה, אלא בנגונים מיוחדים עם צביון מיוחד להם, שרק יודעי־נגן מסוגלים להבחין בהם. היו מתחילים ב„והיא שעמדה" בנגונו של ר' אהרן הגדול, על שתי נוסחאותיו: האטית והמהירה. אח"כ היו מזמרים „על אחת

כמה וכמה" ו„שהוציאנו ממצרים" וכאן היו קמים, משלבים את הידים וסובבים בריקוד. לאט־לאט היו מצטרפים לריקוד, והמעגל הולך וגדל והריקוד מסתיים עם גמר הפרק.

תפילת ערבית היתה בנוסח חגיגי מאד: אף ה„קר־שבקרים" והאדיש־שבאדישים לא יכול היה שלא להשתלהב מהנוסח הזה; קול התפילה בקע מגרונו של כל אחד ופני כולם קרנו משמחה.

אחרי התפילה הלכו הביתה לעריכת „הסדר", שהיה מתמשך עד לאחר חצות. קולות הקוראים את ה„הגדה" בקעו מכל בית, ואם יצאת לרחוב — הדהדו הקולות הבודדים במקהלה אדירה.

בשביעי של פסח, היו מתאספים חבורות־חבורות, על כוס יין וקינוח מטעמי־פסח, אגב שירה וריקודים. בין מנחה למעריב היו מתישבים ב„שטיבל" בכותל המזרחי כמה עשרות אנשים והיו מזמרים בשרשרת „אדיר במלוכה". הראשון היה מתחיל בנגון והשאר מרננים אחריו במקהלה: „גדודיו יאמרו לו"; כך השני, השלישי וכה־הלאה, עד אחרון היושבים בשורה. בצורה כזאת היו מרננים גם „שהוציאנו ממצרים" ונגונים אחרים, עד שנוצר מעגל־ריקודים וכל אחד נסחב בכוח לתוך מעגל זה, סובב והולך סביב לבימה. מרוב התלהבות היו קופצים גם על הספסלים — הכל רקדו והשמחה היתה רבה. בפינה אחרת נעמד לו אותה שעה ר' יצחק בינדר („שמאלץ") ובקולו האדיר רעם: „על שפת הים"...

אשרי עין ראתה כל אלה.

באחרון של פסח היו המסיבות בחבורות נערכות ביתר תנופה. השירה והריקודים נשמעו גם מבתים רבים, ובעיקר מבתי הרבנים, שם היו מתאספים עשירים ודלים, מלוכדים כולם בזרועותיהם — הכל שווים. אחדים היו „משנים טעמם" ואף „יוצאים מכליהם" — עושים מעשי־קונדס. ברחוב היו נראות חברות „לצים" נושאות מיטת „בר־מינן": זהו „פסח" שנפטר (סמל לחג ההולך ומסתיים), ומכריזים עליו „צדקה תציל ממוות".

למחרת ב„איסרו־חג", היו מהדרין מתאספים לסעודת־מצווה, בבתי הרבנים, ומספרים מסיפורי האגדה מדברי אדמור"ים וחסידים, ושוב היו פורצים בשירה וריקודים.

בין פסח לשבועות: ימי־הספירה — היו ימי־אבל (מחוץ לל"ג בעומר ור"ח סיוון). בפרק זמן זה לא נערכו חתונות, לא חנוכת־בית, וגם לא הסתפרו בימים אלה. הספרים ו„הכלי־זמרים" היו מחוסרי עבודה ממש באותם ימים, כי הקפידו מאד על הנוהג הזה. ומעשה שהיה בר' גבריאל ה„כלי־זמר", שבא לפני הרבי מסטולין ושפך בפניו את לבו על פרנסתו הדלה; יעץ לו הרבי: „לך והיה גם ספר, תיפתח מספרה ושני המקצועות יפרנסוך". טען גבריאל: „רבי, ומה אעשה בימי הספירה?"...

יח. „אפיקורסים"

היכן תמצאו בדומברוביצה, בתקופה שלפני מלחמת־העולם הראשונה, אפיקורסים? הכוונה כאן לאפיקורסים גלויים, המחללים שבת וחג בפרהסיה, וכאלה כמעט שלא היו.

רק יחידים לא היו מניחים תפילין והיו גם שלא הלכו בשבת לבית־הכנסת, אך אלה ואלה מועטים היו ונער יספרם. עם אלה שלא ביקרו בבית־כנסת נמנה לייב צ'ארני (ליביצ'קה שוטעס), שהיה משרת את הכומר העירוני וכרוך אחרי ביתו, אולם נשאר יהודי (ביום הכיפורים היה בא לבית־הכנסת). רינגו גם אחרי יעקב־יוסף פישמן, עורך־דין, שהחל לחקור במופלא ממנו עד שהציץ ונפגע וחדל לבקר בבית־הכנסת. כן היו מרננים על שלושה ממנהיגי ה„בונד", שמרשים לעצמם לא לבקר בבית־כנסת. ואולי היו עוד אחד או שנים מסוג זה, אולם אפיקורסים גלויים לא היו.

הכשרות נשמרה בכל בית. אף פעם לא התעורר חשש של טריפה, בזמן סעודת־מצווה או מסיבה כלשהי, בבית יהודי כלשהו בדומברוביצה. כל הבתים היו בחזקת כשרים ועל חשש חמץ בפסח לא היה שום יהודי חשוד בעיר. אכילה ביום־הכיפורים? — יתכן והיו אחדים שנתפסו לכך, אך קשה היה להעלות על הדעת דבר זה, כי הפחד מאימת יום־הדין היה כל־כך גדול, עד שדבר זה כשלעצמו היה כמעט מן הנמנע. בחג הסוכות לא היה בעיר אפילו בית אחד בלי סוכה. בשבת ובחג לא נראה יהודי עובר בעגלה או נוסע ובא ברכבת.

נער כי בגר והגיע למצוות, לא היה צריך לשנן עמו את הברכות לעלייתו לתורה ואת ברכות ההפטרה, כנהוג בימינו, כל נער מכל בית שהוא ומאיזה הורים שהם, ידע „מלאכה" זו לעשותה מעצמו.

בלילות־החורף הארוכים היו רבים מבלים בבית־הכנסת ועוסקים בתורה. כאלה היו אבותיך, יוצא דומברוביצה: לומדי־תורה, ישרי־דרך, אנשי־אמונה, מכניסי־אורחים, נותני־צדקה, חסידים נלהבים ואנשי־מעשה!

יט. לימוד וחינוך ב„חדרים"

על אף השיטה המסורתית, שהשתמשו בה לצרכי הלימוד ב„חדרים", בזמנים ההם, יצאו משם למדנים, גאונים ועילויים. יש הוכחה סבירה למסקנה, שרק בתנאים של גטו־רוחני, שהיהודים יצרו לעצמם בהסתגרותם בפני העולם החיצוני, רק באדיקותם ודביקותם במסורת ובקנאותם, אפשר היה לקיים „חדרים" כאלה וללמד בהם לפי שיטה־לא־שיטה, כפי שהיה נהוג אז.

ילד בן חמש, כי נכנס ל„חדר", לרוב ידע כבר מהבית את הא"ב והקריאה, והוא התחיל מיד ללמוד מקרא (חומש). הבעיה, איפוא, היתה כפולה: הבנת השפה והבנת התוכן, כי שפת־האם של הילדים היתה אידיש, ואילו ב„חדר", בגיל רך כזה, כבר הטילו עליו דברי־תוכן קשים מאד וזאת בשפה זרה לו — עברית. יתר על כן, ב„חדרים" החלו הילדים ללמוד לא את ספר „בראשית", שם החומר הוא מעין סיפור, שיכול למשוך את לב הילד ולהקל עליו בהבנת התוכן, אלא נוהגים היו להתחיל מספר „ויקרא", על הקרבנות שהיו מקריבים — תוכן זר ומופשט למדי לגבי ילד. השיטה היתה — תירגום „מילה במילה" לאידיש, וזאת באידיש שהיא כשלעצמה, כפי שיצאה מפי המלמד, לא תמיד היתה מובנת לתלמיד. המלמד לא טרח כלל להסביר את תוכן הדברים, הוא לא

היה משמיע את ה„שיעור", כשהתלמידים שותקים, מקשיבים וקולטים, אלא פולט מלים בודדות ומתרגמן לאידיש והילדים צריכים היו לחזור על דבריו מיד ובמקהלה אחת. למשל, את הפסוק: „קרבן אשה ריח ניחוח" — היה המלמד מפרש כך: קרבן — אַ קרבן; אשה — אַ פייער־אַפּפער; ריח — אַ ריח; ניחוח — פיינגעשמאַק; את הפסוק: „את הכבש האחד תעשה בבוקר" — היו מפרשים: את — און; הכבש — דער שעפּס; האחד — דעם איינעם; תעשה — זאָלסטו מאַכן; בבוקר — אין דערפרי.

הילדים, ששפת האידיש המדוברת בפיהם לא היתה עשירה ביותר, בגילם זה, לא הבינו את דברי המלמד — לא את העברית, לא את האידיש ולא את התוכן. בשביל הילדים היתה זו תערובת של מלים לא מובנות, בדומה למלים סיניות. הם נאלצו לחזור אחרי המלמד במקהלה ולחקות את ההיגויים בדיוק כפי שיצאו מפיו, בלי לשנות מהנוסח, כי אוזנו של הרבי קשובה היתה והסרגל או הרצועה שבידיו היו מוכנים ל„הסבר" נוסף.

כך היו לומדים ומתקדמים. בשבת היה האב בוחן את בנו, שהיה חוזר בפניו על דברי המלמד, מילה במילה, להנאתו הגדולה של האב. המלמד היה נוכח בבית־הילד בעת הבחינה, כשעיניו זוהרות נחת וסיפוק והוא טועם בהנאה מהכיבוד, שהכינה אם־הילד לקראת מאורע זה.

המלמד המשיך בשיטתו „הפדגוגית" גם בלימוד רש"י וגם בלימוד גמרא. וכך היה הסדר: המלמד ישב בראש שולחן ארוך וצר, והתלמידים ישבו על ספסלים ארוכים, משני צדי השולחן. המלמד היה מתחיל את השיעור והתלמידים היו משננים במקהלה אחריו. אוי־ואבוי היה לאותו תלמיד, שקולו לא נשמע טוב או שהפסיק את השינון באמצע. המלמד הרגיש מיד בדבר, כפי שמנצח על תזמורת מרגיש כאשר איזה כלי אינו „עובד" כראוי. תגובתו של המלמד במקרה כזה היתה — סטירת־לחי מצלצלת או מהלומת־ראש נוחתת, כך שהתלמיד נעשה המום מהכאב והחרפה גם יחד. לכן היו משתדלים התלמידים לקלוט כל מילה היוצאת מפי המלמד ולא לפגר אחריו.

וראה זה פלא, השיטות של המלמדים נשאו בחובם הצלחה להבנת החומר וקליטתו: כשהילד התחיל בלימוד רש"י — תפס והבין את החומש, וכשהתחיל בגמרא — תפס והבין את הרש"י.

השאיפה העיקרית היתה: להגיע ללימוד הגמרא, כי אחרי שהילד ידע דף גמרא — היו טוענים — יבין ממילא, מעצמו, גם את התנ"ך. לכן היו מקצרים בלימוד התנ"ך ומסתפקים בכמה פרקים מנביאים אחרונים בלבד. לימוד הגמרא התחיל, לרוב, בגיל 7, ומיד היו מכניסים את התלמידים לעומקם של כל הבעיות החמורות, הסוגיות והפלוגתאות והוויכוחים. גם כאן אנוס הילד לשנן דברים בלתי מובנים לו, שהם למעלה מכוח תפיסתו ותבונתו.

המלמד, שהיה עצמו חניך „חדר" וידע את הקשיים שעברו עליו בהיותו תלמיד, לא מצא לנחוץ לחפש דרכי־הסברה ושיטות־לימוד יעילות יותר, שיכולות היו להקל על התלמידים בקליטת הדברים הנלמדים. המלמדים לא נחונו בחוש פדגוגי, היו אלה

יהודים פשוטים חסרי־מקצוע, שצריכים היו להתפרנס ממשהו. רובם היו עניים מרודים, שמוחותיהם לא היו פנויים לבעיות חינוכיות ולחיפושי תיקונים, דברים שעלולים היו גם להתפרש בעיני הקנאים כסטיה מן הדרך ולהביא לקיפוח הפרנסה.

הלימודים ב„חדר" היו מתקיימים משעות הבוקר עד הצהרים, ומשעה אחת אחרי הצהרים עד לאחר שקיעת החמה. בימי החורף היו גומרים את הלימוד לאור מנורת נפט, או נרות חלב. בניכוי זמן ההפסקות לצהרים ולתפילת מנחה ומעריב נמשכו הלימודים כ־8—9 שעות ליום.

שני סוגי „חדרים" היו ושני סוגי מלמדים. היו „חדרים" למתחילים — שם למדו קריאה, חומש ורש"י, והיו למתקדמים — שם למדו רש"י וגמרא. בכל „חדר" היו שתי כיתות. בזמן שהמלמד היה עוסק עם כיתה אחת, היתה השניה, בפינת אחרת, משננת את השיעור שלמדה קודם. לצורך זה היו המלמדים משתמשים, לפעמים, בעוזרים, בעיקר ב„חדרים" של מתחילים. בדרך־כלל היה המלמד עצמו מלמד כיתה אחת לפני הצהרים, ואת השניה — אחרי הצהרים.

במשך השבוע היו חוזרים ולומדים יום־יום אותו שיעור, עד שהמלמד נוכח לדעת, שהשיעור שגור בפי התלמידים וכי יוכל בלב שלם לבקר בשבת בביתו של אחד התלמידים ולהתכבד שם, במצפון טהור, בכוס־תה ומרקחת...

הפסקות לאחר כל שעת־לימוד, כנהוג בבתי־ספר, לא היו קיימות ב„חדרים". מחופשת קיץ לא נהנו — לא המלמד ולא התלמידים. חופשה ביום־חול היתה מזדמנת רק במקרה, שהמפקח מעיר־המחוז היה בא לבדוק את הרשיונות של המלמדים להחזיק ב„חדרים", או במקרים אחרים, כאשר היה הכרח לפזר את התלמידים לבתיהם, כגון בשעת דליקה שפרצה בעיר, וכד'. בין המלמדים היו כאלה, שדרשו מהתלמידים לבוא ל„חדר" גם בשבת אחרי־הצהרים: בקיץ — ללימוד „פרקי־אבות", ובחורף — ללימוד „ברכי־נפשי". לכן הרגישו הילדים מישנה שימחה בחגים, אז היתה להם חופשה אמתית, — לפחות אחרי־הצהרים, כי בשעות־הבוקר היו חייבים להיות ליד הוריהם בבית־הכנסת.

הלימודים ב„חדרים" היו נמשכים, לרוב, עד גיל 12, אז כבר ידעו התלמידים, ללמוד דף גמרא בעצמם. לאחר מכן היו בני־אומנים נעשים שוליות ובני־יוחסין המשיכו ללמוד דף בגמרא או בלימודי חול. עם התבגרותם, היו אלה ואלה נכנסים בעול חופה וקידושין והיו ממשיכים בדרכי אבותיהם — להיות סוחרים, חנוונים, בעלי־מלאכה ומלמדים... נשותיהם של חניכי ה„חדרים" לסוגיהם, לא היו חייבות, בילדותן, ללמוד ולהתחנך ב„חדר"; אולם בנותיהן של משפחות אדוקות וקנאיות למדו אף־הן להתפלל ולכתוב אצל „מלמדות" מיוחדות („רעביצנס"), ורק בנות של משפחות נאורות ומתקדמות יותר, היו מקבלות מנה קצובה של השכלה עממית יהודית וכללית — בבתי־ספר או בשיעורים פרטיים.

ה„חדרים" של דומברוביצה שימשו גורם יסודי־מרכזי בחייה ובהתפתחותה של העיר, בשטח הלימוד והחינוך, במשך דורות רבים, כדוגמת כל ה„חדרים" של הימים

ההם, מתוכם יצאו גאונים ידועים ורבנים מופלגים, אנשי־ציבור וראשי־קהל. הרי גם סופרינו ומשורריגו הגדולים ינקו ממקור זה...

כ. השכלה ותנועה עברית

הלימודים העיקריים היו „לימודי קודש", שהיו נלמדים ב„חדרים". רבים מחניכי ה„חדרים" היו לאחר־מכן למדנים מופלגים וכמה מהם הוסמכו לרבנות.

לימודים כלליים היו נלמדים מפי מורים, שהיו מבקרים לשם זה ב„חדרים", או בשיעורים פרטיים. רמת־ההשכלה הממוצעת הגיעה לזו של בית־ספר עממי. ורק מעטים נסעו לערים הגדולות להמשיך בלימודים תיכוניים.

לאט־לאט החלו רוחות ה„השכלה" מנשבות גם במחוז שלנו, ועד לדומברוביצה הגיעו. בשנים הראשונות של המאה הנוכחית, נוסד בעיירתנו בית־הספר העברי הראשון — ה„חדר מתוקן".

כשנוסד בית־הספר העברי הראשון בעיר, ע"י שני מורים פרטיים: גולצמן ופומרנץ, התחילה גם התעוררות של תנועה עברית, בין תלמידי בית־הספר, ללא עזרה ועידוד של המבוגרים. ההורים התיחסו לכך בשוויון נפש, מעין „ישחקו הנערים לפנינו". בין התלמידים הבולטים בתנועה זו היו אברהם בן־דור וזיידל בורשטיין (שניהם עתה בארץ). התלמידים אספו פרוטות ביניהם ויסדו ספריה בביתו של אחד התלמידים. ספריה זאת שימשה אח"כ יסוד לספריה העירונית. חברי התנועה העברית היו משננים על־פה כל שיר עברי שנדפס. בודדים ניסו את כוחם בניהול שיחות בעברית, ולשם זה למדו ושיננו על־פה פרקים שלמים ממשלי וקוהלת. היה גם נסיון להוציא עלון־קיר קטן, בכתב־יד.

הפעולה למען החייאת השפה העברית היתה המקור של התנועה הלאומית בעיר, והחוגים שעסקו בכך שימשו גרעינים לתנועה הציונית, שהתפתחה במשך הזמן.

כא. מוסדות חינוך ותרבות

1. בית־הספר העממי העברי

ביזמת עסקנים מקומיים, חברי ההסתדרות הציונית, הוקם בשנת 1917 „בית־ספר עממי עברי". המורים הראשונים היו: וולוביץ, רוגצ'בסקי, פרברוב, בורוכוביץ ופוליאקובה — שהוזמנו מערים אחרות; פרידמן וקנטור — מתושבי המקום. וולוביץ נתמנה כמנהל; מקום בית־הספר נקבע בביתו של מרדכי איזנברג; שני המורים: וולוביץ ורוגצ'בסקי, היו פעילים גם בשטח הציבורי והציוני.

לאחר שנתיים עזבו 4 המורים הראשונים את העיר, ובמקומם נכנסו: ח"י כצנלסון, כמנהל; ז. פרטקין (נפטר בארץ), שדה (נפטר בארץ) — מורים; אח"כ נוספו: המורה א. קלורמן ומורות פ. פלוטניצקה ובנסמן.

עם הקמת מרכז „תרבות" בוורשה וסניף גלילי דומה ברובנה, נקשר קשר בין

עסקני־תרבות בעיר לבין המוסדות הנ"ל בדבר צירופו של בית־הספר לרשת „תרבות". ועד־ההורים, שבראשו עמד יעקב הולצמן (נפטר בארץ), התנגד לדבר וטען, שהלימודים הכלליים צריכים להיות נלמדים בשפת המדינה (רוסית), ואילו הלשון העברית תהא נלמדת כשפה, מה שאין כן לפי התכנית של „תרבות", לפיה גם הלימודים הכלליים נלמדו בעברית.

המנהל ח"י כצנלסון, פדגוג ידוע ואיש־תרבות מובהק, הצטרף לעמדת ועד־ההורים, להפתעת העסקנים הציוניים ואוהדי „תרבות" במקום. הוא יצא, באסיפה כללית של ההורים, בנאום נלהב נגד „תרבות"; וכאשר איימו עליו עסקני „תרבות" לקחת את בית־הספר ממנו (אכן עבר בית־הספר לבנין אחר, שנשכר ע"י ועד „תרבות") ענה ח"י כצנלסון: „אתם יכולים לקחת רק את הבנין, את הקירות הריקים, אולם תלמידים לא ניתן לכם", והמשיל את הדבר לשתי הזונות ב„משפט־שלמה".

התנגדותו העיקשת של כצנלסון נעוצה היתה בחשבון אישי שלו עם מרכז „תרבות". כפדגוג מומחה, וכבקי בספרות ובמדעי־הטבע, היה כצנלסון בטוח, כי יוטל עליו תפקיד מתאים במרכז „תרבות" או בראש מפעל תרבותי רציני באחת הערים הגדולות; לדאבון לבו נתגלגל הוא לקרן־זוית, לעיר „נדחת", ונאלץ לקבל משרה שלא לפי כבודו וערכו. כפי שנודע אח"כ, היו למרכז „תרבות" ברוסיה חשדות כלפי כצנלסון, שבהיותו קודם־לכן רב „מטעם" בעיר אוריול, היו לו קשרים עם הבולשת הרוסית („אוכרנקה"). הבולשת היתה מציקה לכל רב „מטעם", לגלות ולמסור לה שמות של יהודים מהפכנים והיו, אמנם, כמה חלושי־אופי שנכשלו בכך. אמנם, כצנלסון עזב את עיר־מגוריו האחרונה (רוסטוב), שם השאיר משפחה, ונדד לפולניה. אולם, חלק מראשי „תרבות" ברוסיה עברו גם הם לפולניה, קיבלו שם תפקידים מרכזיים, וכצנלסון לא יכול היה לפנות אליהם, בגלל החשד שרבץ עליו, ומשום כך הוא נתגלגל לדומברוביצה, כשהמרירות מקננת בלבו. לבסוף פרץ סכסוך בין כצנלסון לבין ועד־ההורים, בגלל שכר, ובעת ויכוח הטיח יו"ר ועד־ההורים הולצמן כלפי כצנלסון: „לולא אנחנו, שום מקום לא היה מקבל אותך, כי אכן נודע הדבר"... אז עזב כצנלסון את העיר והועבר לסארני, כמנהל הגמנסיה העברית שם.

המצב הכספי של בית־הספר הלך והורע ובשכר־לימוד בלבד לא יכלו לקיימו. ההורים נכנעו ומסרו את בית־הספר לרשות הוועד־המקומי של „תרבות", שנרתם בעול ודאג לקיומו. בישיבת ועד „תרבות", בהשתתפות ב"כ הסניף הגלילי של „תרבות", א. אבטיחי, נתקבלה החלטה בדבר סיפוח בית־הספר לרשת „תרבות", ושמו שונה ל„בית־ספר עממי „תרבות" בדומברוביצה". כמנהל הוזמן ה' פולונסקי (נפטר בארץ), והלימודים התנהלו לפי התכנית של „תרבות". אמנם תמיכה כספית לא נתקבלה, אך ניתן עידוד וסעד רוחני. לכיסוי התקציב שימשו ההכנסות מנשפים ספרותיים והצגות, ולפעמים נתקבלה תמיכה מ„הלנדסמנשפטים" באמריקה. במרוצת הזמן הונהגה שיטה קבועה בגביית שכר־הלימוד וניתנו הנחות למעוטי־יכולת; בית־הספר התבסס, הפך לנכס תרבותי חשוב והקים תלמידים רבים, מהם חלק גדול עלה לארץ־ישראל.

2. גן־הילדים

בשנת 1919, בערך, הוקם גן־ילדים. לכאורה, היה יסודו של גן־ילדים קל יותר מיסודו של בית־ספר, מבחינת המקום והתקציב. אולם הדבר נתקל בקשיים עצומים מבחינת גיוס הילדים, כי ההורים לא „עיכלו" את הדבר: לאיזה צורך? — תמהו — ילד בן ארבע־חמש יש לשלחו ל„חדר"... הם היו מוכנים להסכים לבית־ספר, אבל לא ראו כל תכלית בגן־ילדים. רק לאחר עמל רב ושידולים רבים הסכימו כמה הורים למסור את ילדיהם תמורת תשלום מועט, ובעיקר נרשמו ילדות. לאט־לאט התרגלו גם ל„צרה" זו ששמה גן־ילדים ולבסוף הגיע מספר הילדים ל־40, בערך. שכר־הלימוד היה נמוך מאד ולא היה בו כדי לכסות את ההוצאות; עסקני „תרבות" כיסו את החסר ממקורות אחרים.

3. הספריה העירונית

עוד בראשית המאה העשרים החלו כמה מתלמידי בית־הספר הפרטי הראשון בעיר, מיסודם של גולצמן ופומרנץ, לאסוף פרוטות לרכישת ספרי־קריאה שהוחזקו בביתו של אחד התלמידים. כך נוסדה הספריה, שהכילה ספרים בעברית, אידיש ורוסית. מאימת המלכות (בתקופת הצאר אסר החוק על הקמת ספריות והחזקתן) טולטלה הספריה ונדדה מבית לבית, כל פעם למקום אחר, והפעולה התנהלה בסתרים. בפרוץ המהפכה (בשנת 1917), מצאה הספריה את עצמה ברשות ה„בונד", כי הבית שבו נמצאה הספריה, בעליו הצטרפו ל„בונד".

כעבור שנתים (ב־1919) נחלשה השפעת ה„בונד" — המפלגה נתגלגלה למדרון, לאחר ששנים ממחולליה המקומיים, מושר ופישמן, נרצחו בידי האוקראינים. הספריה הוזנחה, והיה חשש לעצם קיומה, כי שאלת המקום החריפה. אז נזדרזו כמה שליחי „תרבות", והעבירו את הספרים לבית ששכרו לשם זה וקראו לספריה בשם: ספרית „תרבות". מאז גדל מספר הספרים, ע"י רכישות בכסף או ע"י מתנות, וכך גדל מספר הקוראים.

סוף הספריה היה כסוף יתר המוסדות בעיר: הרס וחורבן בידי הנאצים.

כב. חבורת ה„כלי־זמר"

בשנים הראשונות של המאה הנוכחית מנתה החבורה 5 אנשים: שמואל שפילמן — כינור; נחום — קונטראבס; גבריאל שפיל — קלארינט; פייבוש — חצוצרה; ומוטיל — תוף. חבורה זו נחשבה למעולה שבסביבה, בטיב נגינתה וליכודה, ובני־העיר נהנו מאד מנגינתה בשמחות ובחתונות.

במרוצת הזמן נפטרו שלושה מחברי החבורה, אחד־אחד: במקומו של שמואל שפילמן, המנגן בכינור, בא בנו של גבריאל שפיל; מקומו של נחום הקונטראבס נשאר ריק; במקום מוטיל המתופף, בא בן שני של גבריאל שפיל.



שמואל שפילמן, ראש ה„כלי־זמר"

בשנת 1922, מנתה החבורה 4 מנגנים אלה: גבריאל שפיל — קלארינט; פייבוש — חצוצרה; שני בני גבריאל — אחד כינור והשני מתופף. הזוהר של החבורה הראשונה הועם במקצת וגם מצבם הכלכלי של המנגנים לא היה מזהיר ביותר. הנגינה בחתונות בלבד לא יכלה לפרנסם והם היו עסוקים גם במקצועות אחרים: גבריאל ופייבוש היו ספרים (גבריאל, איש אדוק, היה רק מספר ולא מגלח).

משפחת גבריאל שפיל נשארה צמודה ומלוכדת סביב החבורה של „כלי־זמר" במשך כל הזמן. עוד בחייו של האב, היה הוא ובניו מלמדים לנגן בכלים, בעיקר בכינור, לכל דורש. ראש־המשפחה וחמשת בניו המשיכו לקיים את החבורה, ולשרת את דומברוביצה ואת כל ישובי־הסביבה, כל עוד היישובים היו קיימים...

כג. מרפאים ורופאים

תפריט המזונות של תושבי דומברוביצה היה דומה, בדרך כלל, לזה של כלל היהודים באיזור הנדון. צמחונים לא היו, פרט למשפחה אחת (פייגלשטיין). אלה שידם השיגה, היו אוכלים בשר יום־יום וגם דגים מדגי־הנהר (הדייגים היו לא־יהודים).

ואלה הירקות שהיו עולים על השולחן בדומברוביצה: תפוחי־אדמה (יום־יום), שעועית, בצל ושום, מלפפון, סלק, חמציץ וגזר (בחג־הפסח ל„סדר" היו טועמים גם כרפס ומרור). ירקות ופירות היו נקנים במידה ולא במשקל.

לחם היו רוב עקרות־הבית אופות בעצמן; בימי ששי היו אופות חלות לשבת ולחם־קיבר לכל ימות־השבוע.

על אף המזונות הטריים, הטבעיים המזינים — היו חולים בעיר...

עד לשנת 1913, לא היה בעיר רופא יהודי. בקצה העיר היו, כאמור לעיל, מרפאה ובית־חולים קטן (בכמה צריפים, בנויים יפה), שהוחזקו ע"י המועצה המקומית, שם

היו רופא ואחות. אך יהודים לא נהגו לבקר שם, אלא לעתים רחוקות, כי בתקופת הצאר היתה אווירה כזאת, שמוסד ממשלתי אינו נועד לשרת יהודים. לפעמים ביקרו יהודים במרפאה, אך לבית־החולים לא נתקבלו אלא במקרים יוצאים מהכלל.

ה„רופא" היהודי היחידי בעיר, באותה תקופה, היה נפתלי סנדלר, חובש שקיבל את „השכלתו הרפואית" מאביו, ר' שמעון „הרופא". נפתלי סנדלר היה קובע את האבחנה, רושם תרופות לבית־המרקחת ומטפל במסירות בחולה עד שקם מחליו או עד שמת... נוסף לעיסוקו ברפואה היה נ. סנדלר גם ספר וגם בעל בית־מסחר לרפואות.

בשנת 1913, בערך, התקשרו יהודי העיר עם ד"ר רודין (יהודי), שהיה רופא בבית־החולים העירוני, והוא החל לטפל בעריכת ביקורים בבתים של חולים או שהיה מקבלם בביתו. אחרי ד"ר רודין שימשו בתפקיד זה: ד"ר גולומבוביץ, ד"ר מ. רוזנשטיין, ד"ר וידרא ואח'.

במקרה חמור היו מזמינים רופא מרובנה (ד"ר סגל או ד"ר פרוחורוב), אך את שאלת בית־החולים קשה היה לפתור. כל חולה שכב בביתו, ובתקופה של מגפת הטיפוס היו מקרי־ההתדבקות רבים והמגפה היתה מפילה חללים רבים.

בית־מרקחת אחד (רשמי) היה בעיר ושלושה בתי־מספר לרפואות, שגם הם היו מכינים תרופות לפי מירשם הרופא.

רופא־שיניים לא היה בעיר עד שנת 1913. עד אז היו „משתיקים" את כאב השיניים ע"י שטיפה בי"ש או היו שמים תחבושת של מטפחת רטובה סביב הראש, והיה אם טיפול זה לא עזר, היו פונים לר' מיכל הצורף, שהיה לוקח צבת משולחן־עבודתו ועוקר את השן החולה, או שהיו פנים לחייה־רחל הלוחשת, שהיתה מרחיקה את הכאב בלחישותיה... עזי־נפש ובעלי־אומץ היו בעצמם עוקרים את השן הכואבת...

ב־1913 חזרה לדומברוביצה בת־העיר הגב' ה. גוטליב, כשבידה תעודת־גמר של רופאת־שנים, והיא פתחה בבית־הוריה מרפאה ראשונה למחלות השיניים.

כד. מהסתגרות למרחב

עם סלילת קו־הרכבת, ליד דומברוביצה, יצאה העיר מהסתגרותה למרחב. הדבר השפיעה גם על החיים בעיר עצמה: החלו להדר במלבושים וברהיטים; מנורות־הנפט הוחלפו בגדולות יותר ויפות יותר; סחורות חדשות, שלא היו עד כה בעיר ושהובאו מרובנה, קישטו מעתה את החנויות; בחורים החלו להראות כשהם מעונדים צווארונים, עניבות ומקלות־טיול בידיהם; מספר המנויים על עתונים וכתבי־עת גדל; נרכשו ספרים חדשים וישנים; ההשכלה הלכה והתפשטה בחוגי־ציבור רחבים. דומברוביצה החלה מתפתחת בכל שטחי־החיים, כשהיא נעשית יותר ויותר אבר חי בגוף המדינה; כל דבר שקרה מעתה במדינה או בעולם הגדול — הדיו הגיעו מיד לעיר זו. אין פלא, איפוא, כי בשנת 1905, כאשר נתגלו ניצני הסוציאליזם במדינה, התחילו שרשיהם נאחזים גם בקרקע של עירנו. הרכבת החלה פולטת, כפעם בפעם, בחורים בעלי שערות

ארוכות ושכמיות על כתפיהם... סביב בחורים אלה, התלכדו בחשאי צעירים מבני־המקום, בפניהם הרצו הזרים על סוציאליזם ומרד והקימו חוגים של ה„בונד" ו„ס.ס.". היו גם מקרים של סחיטת כספים, ע"י חוגים אלה, מאת אמידי־העיר, למטרות מהפכניות, אולם גרעיני־הפיכה ממש לא נקלטו בעיר. הגרעינים הלכו והתנוונו, במרוצת הזמן, באשר „המשך" לא היה להם.

המנהיגים־המהפכניים המקומיים, מחברי ה„בונד" ו„ס.ס.", התבגרו, התחתנו ושקעו מהר בחייהם הפרטיים. רק אחרי המהפכה של שנת 1917 צצו שוב אגודות פוליטיות שונות.

כה. אל העולם הגדול

בשנות 1905—1914 הלכה וגדלה ההגירה משנה לשנה. רוב המהגרים פנו לאמריקה־הצפונית, אולם חלק ניכר פנה גם לעיר סארני הקרובה, שהלכה והתפתחה הודות לצומת מסילת־הברזל שלידה. לפי התכנית המקורית היתה צריכה המסילה קיוב—קובל לעבור דרך תחנת דומברוביצה, אך בשל התנגדותו של הגרף, שוושש פן יתרכז מספר פועלים גדול מדי בתחום אחוזתו — שונתה התכנית, והקו נטה לסארני.

מספר המהגרים־הנודדים הגיע לכדי 30% בערך מכלל האוכלוסיה היהודית. הסיבה העיקרית לנדידה נעוצה היתה בחוסר פרנסה, אך היה לדבר גם גורם פסיכולוגי. רוב המהגרים לא היו בעלי־מקצוע, אלא בני־סוחרים ומחוסרי־מקצוע. כי זאת לדעת: בנים של בעלי־מלאכה למדו אף הם מלאכה ועסקו בה, ואילו בנים של סוחרים, חנוונים ואחרים לא „השפילו" את עצמם ללמוד מלאכה. לפי המושגים של הימים ההם — בעל־מלאכה במשפחה היווה „פגם" ביחוס: סוחר, למשל, היה מבכר להשיא את בתו להולך־בטל ממשפחה מיוחסת, מאשר לבעל־מלאכה שפרנסתו מצויה. הבנים של „המיוחסים" קיבלו נדוניה ונהיו לסוחרים או לחנוונים, בזמן שלא היה מקום וצורך בחנויות נוספות, מה שגרם לחוסר פרנסה. סוגים אלה היו המועמדים העיקריים להגירה, כי „במקום שאין מכירים" אפשר היה לעסוק גם במלאכה (בבתי־חרושת לבגדים וכיו"ב). כך נתגלגלו יוצאי דומברוביצה לארצות אמריקה הצפונית והדרומית ולמדינות אחרות מעבר לימים.

מכלל מהגרים אלה יש להוציא את החלוצים הראשונים של דומברוביצה, שבשנות העשרים הראשונות של המאה הנוכחית שמו את פניהם לעבר ארץ־ישראל ולאחר תלאות מרובות הגיעו לחופי המולדת.

ההגירה והנדידה הסטיכית של הימים ההם אל העולם הגדול, נשאו בחובן הצלה פיסית לעשרות מבני־דומברוביצה, ששרדו לפליטה מהשואה הגדולה.

פרק ג':
במערבולת העתים [1914–1920]

א. מול פורעים־שודדים

מרבית התקופה של מלחמת־העולם הראשונה עברה ללא זעזועים מיוחדים. חילות רבים עברו את העיר, וגם שכנו בתוכה, אולם בתושבים היהודים לא פגעו. גם כשהחזית המלחמתית התקרבה לכדי 50—60 ק"מ מדומברוביצה והשלטונות האזרחיים נטשו לזמן־מה את העיר — גם אז הסדר לא הופרע. בעיר שכן אז המטה השלישי של הצבא הרוסי, ובכל בית הוחרם חדר או שנים בשביל אנשי־המטה. לבעלי־הדירות ניתנו אישורים על תפיסת החדרים ולפי אישורים אלה קיבלו מז'יטומיר תשלומי־כסף כשכר־דירה.

בראשית 1917 הורד המלך מכסאו והוקמה הריפובליקה. בסוף שנה זו פרץ מרד הקצינים, בהנהגת הגנרל קורנילוב, נגד השלטון הריפובליקני. היתה תסיסה גם בדומברוביצה, בקרב קציני המטה שחנו בעיר, והוכרז עוצר ליום אחד. אולם, שום דבר רציני לא קרה ולידי התנקשות־דמים הדברים לא הגיעו.

ב־1918 התפורר הצבא הרוסי ובעיר נשארה תקועה יחידה של הדיביזיה ה־83, כשהיא מנותקת מבסיסה. שלטון אזרחי יציב לא היה בעיר וגם השלטון המרכזי היה רופף. הריפובליקה האוקראינית החדשה בקיוב היתה עדיין בהתהוותה והאנדרלמוסיה הלכה והתפשטה. חבורות־חבורות של חיילים ערקים עסקו בשוד וגם צעירים מכפרי־הסביבה לטשו עיניהם לביזה בעיר. הדבר נודע בעוד מועד לעסקני־העיר, שתיכננו להקים יחידת־הגנה מזוינת אשר תעמוד מול אפשרויות של התקפות־שודדים. תחילה פנו ליחידת הדיביזיה ה־83, שהיא תיקח על־עצמה את ההגנה על העיר, תמורת תשלום, אך היחידה דחתה את ההצעה (כמה מאנשי היחידה הסכימו למכור נשק: רובים וכדורים). התארגנה ההגנה־העצמית, בצורת מיליציה עירונית, בראשותו של יעקב פלדמן.

התסיסה בכפרי־הסביבה גברה ונעשה נסיון ראשון מצד תושבי הכפרים סילץ והורווניצה להתפרץ העירה. אולם פצצה שהוטלה לעומתם ע"י מ. קליס הניסה את הפורצים.

מטעם חברי ההגנה הוטל על כל בני־העיר לצאת בלילות לשמירה, לפי תור ידוע. באחד הלילות חדרה לעיר קבוצה של 6 רוכבים מזויינים ובראשה הפורע הנודע גרישה, ראש חבורת השודדים בסביבה. הקבוצה נכנסה העירה דרך רחוב וורובין, והחלה נעה לאורך רח' השוק ואח"כ לרחוב הראשי, מבלי להתקל בהתנגדות (לפי הוראות מפקד־ההגנה) עד שהגיעה לבית האחרון ברחוב הראשי — ביתו של ר' לייב ברמן, שהיה מוקף בתי נוצרים, בקצה העיר. אנשי הקבוצה ירדו מסוסיהם, נכנסו לתוך הבית והחלו לשדוד.

חברי ההגנה הגיעו מיד למקום ובראשם יעקב פלדמן, המכונה „קוסטיוק". הם

הרחיקו את הסוסים של השודדים והקיפו את הבית. י. פלדמן פנה בהתראה אל גרישה לצאת את הבית ולהיכנע. בתחילה סירבו והיססו השודדים, כנראה מתוך צפיה לעזרה, שתגיע אליהם מכפר סילק. אולם הדרך נחסמה בינתיים וכשבוששה ה„עזרה" לבוא, יצאו השודדים מהבית עמוסי חפצים שדודים. הרכוש השדוד נלקח מהם והוחזר מיד לבעליו. השודדים נכלאו בבית־הכלא העירוני ומשמר יהודי הופקד עליהם.

למחרת הגיעו ידיעות, שבני סילק ואכרי הסביבה מתארגנים לעלות על העיר, לשחרר את אסיריהם ולנקום את נקמתם. שוב ביקשו את עזרת הצבא הרוסי, שחנה במקום, ושוב נתקלו בסירוב. קציני הצבא הודיעו, שהם ישארו ניטראליים ולא יעזרו לפורעים.

בינתיים הגיעה שמועה, שהגרמנים מתקרבים לעיר, וכי תחנת־הרכבת הסמוכה נמצאת כבר בידיהם. כותב הטורים פגש ברחוב את אהרן הלפרין, שמסר לו את הידיעה הזו, ומיד החליטו ללכת אל הגרמנים לבקש את עזרתם. הצטרף אליהם יוסף ביגון ושלשתם הלכו לתחנת־הרכבת, שם מצאו 10 גרמנים וקצין בראשם. הם פנו לקצין, מסרו לו את חרדת העיר ובקשהו לבוא עם יחידתו העירה. הקצין השיב, שיחידתו היא חיל־חלוץ, עליה הוטל להיות בתחנה, וכי למחרת יגיע חיל־סדיר העירה, של כמה מאות איש, שיטפלו בדבר. אולם לאחר שהשלושה הנ"ל הפצירו בקצין והסבירו לו את דחיפות הענין ואת רצינות המצב, נעתר הקצין לבקשה ושלח 3 חיילים, אחד מהם בדרגת סמל. שלושת היהודים ושלושת הגרמנים הגיעו לבית־הכלא, שם מצאו את השומר היהודי ברוך דוברושין, מופקד על הפורעים הכלואים. השומר היהודי הוחלף מיד בחייל גרמני ושקט השתרר בעיר. למחרת הגיע צבא גרמני והסדר בעיר הוחזר על כנו.

ב. תחת שלטון סקורופאדסקי

חדירתו של הצבא הגרמני, בעקבות התפוררותו של הצבא הרוסי, סימן את תחילתה של מערבולת חדשה בסדרי הבטחון והשלטון. יחד עם היחידה הגרמנית, שפשטה בדומברוביצה, הופיעו בעיר נציגי השלטון האוקראיני־הלאומני החדש, שהחל להתרקם על הריסותיו של השלטון הרוסי־הצאריסטי הקודם. היו אלה שליחיה של הממשלה האוקראינית העצמאית בקיוב, בראשותו של ההטמן סקורופדסקי. הוא שהזמין את הגרמנים לחדור לאוקראינה כדי לעזור לו לבסס שם את שלטונו. שליחיו, שהגיעו לדומברוביצה, ערכו עצרת בכיכר השוק, הודיעו לתושבי העיר על הקמת השלטון החדש והכריזו על הכללותה של העיר בריפובליקה האוקראינית החדשה. אכן, כעבור זמן קצר אורגן מחדש השלטון האזרחי בעיר והוקם הקשר עם השלטון המרכזי בקיוב.

שלטונו של ההטמן סקורופדסקי לא החזיק מעמד אלא כשנה, עד סוף 1918 (כשמו כן־הוא, התלוצצו באותה שעה: סקורופדסקי — פירושו „גופל חיש"). בכמה מחלקי אוקראינה החלה תסיסה נגד השלטון ופרץ המרד בראשותו של פטלורה, שהצליח

להשתלט על כמה מחוזות. הגרמנים לא התערבו בקרבות, שהתנהלו בין ההידמקים של ההטמן לבין הקוזקים של פטלורה. בגרמניה עצמה פרצה המהפכה והגרמנים באוקראינה חדלו לקבל הוראות מארצם, נהגו בניטראליות בשטחים הכבושים וחיכו לרגע שייקראו לחזור לגרמניה. באותם ימים חנה בדומברוביצה חיל־מצב גרמני של כמה עשרות אנשים, שלא התערבו בחיים האזרחיים.

ג. „הרפובליקה הסובייטית בדומברוביצה"

דומברוביצה היתה הנקודה הצפונית־מערבית של אוקראינה ונמצאה על הגבול עם בילורוסיה שהיתה כבר סובייטית. אמנם, השלטון בבילורוסיה היה רופף עדיין, אולם תועמלנים קומוניסטיים חדרו והגיעו לדומברוביצה ובאו בקשר עם חוגים מהפכניים בעיר. תועמלנים אלה פנו גם אל העסקנים הציוניים במקום, לברר אם מוכנים הם להצטרף למרד; הדבר נדון והוחלט לעמוד מן הצד. גם ה„בונד" לא הצטרף כ„חטיבה" מלוכדת, — רק בודדים מחבריהם וכמה צעירים שמאליים, הצטרפו לאירגון המהפכנים. לילה אחד אסרו המהפכנים את נציגי השלטון, השתלטו על הבנינים הציבוריים, הניפו דגלים אדומים והכריזו על „רפובליקה סובייטית בדומברוביצה". הגרמנים שחנו בעיר לא התערבו והשקיפו כנייטרליים על „משחקי־הנערים", כדבריהם. השלטון בעיר עבר לידי ועד עירוני, מורכב מכמה צעירים מקומיים, ביניהם 3 יהודים.

בסביבה שלטו עדיין ההטמנים, אף־על־פי שהקשר עם השלטון המרכזי שלהם נותק. אבל גם עם השלטונות הסובייטיים שבצפון הארץ לא הוקם קשר. כך נוצר מצב, שהעיר דומברוביצה הוכרזה כרפובליקה עצמאית. הקומיסר הקומוניסטי לענייני־צבא הכריז על גיוס חובה, וכמה מאות איש נתגייסו. הוועד המהפכני החליט להרחיב את תחום שלטונו ואנשיו פלשו לוולדימירץ הקרובה (כ־35 ק"מ מערבה), אסרו שם את השלטונות ההטמניים והביאו לדומברוביצה 70 היידמקים כשבויי־מלחמה, שהוצאו להורג למחרת היום. השבויים סודרו בשורה, סביב בור עמוק, והקומיסר לסקוביץ (אוקראיני מקומי) ירה באקדח שבידו והפיל חלל אחד־אחד מהשבויים לתוך הבור.

אח"כ התפרצו הקומוניסטים לאחוזת וורובין הסמוכה, שם התבצרו שני הגרפים, האחים פלטר, בעלי האחוזה, ואיתם 23 היידמקים. הקרב נמשך כמה שעות, עד שהגרפים הניפו מטפחת לבנה לאות כניעה. הם יצאו את הבית והתיצבו לפני המפקד המהפכני, כשמאחוריהם ניצבים ההיידמקים. אחד המהפכנים תפס מכונת־יריה והמית את הגרפים ואת כל ההיידמקים; כולם נקברו בבור אחד, שנחפר במקום. בזמן הריגה זו היו נוכחים במקום כמה חיילים גרמניים, שהתייחסו למתרחש כשמשקיפים נייטרליים.

ד. ה„פטלורובצים" באים העירה

שיכורי נצחון החליטו המהפכנים להמשיך במלחמת־הכיבוש ולהתקיף את העיר סארני הסמוכה. אך במקום להתקיף את השלטונות האזרחיים האוקראיניים, התקיפו את

חילות הגרמנים שחנו במקום, בכדי לשדוד מהם את הנשק. הגרמנים השיבו אש והניסו את המתקיפים.

ביניתיים נמלט סקורופדסקי לצ'כיה ושלטונו המרכזי בקיוב התמוטט. פלטורה תפס את השלטון והחל להרחיבו בכל אוקראינה; בכמה מקומות נתקל במרידות מקומיות פרוקומוניסטיות, אך הוא דיכאן באכזריות. חילות פטלורה התקרבו גם לדומברוביצה והעיר הוקפה כמו פרסה, משלושת עבריה. רק הצד הצפוני, לעבר בילורוסיה, היה פתוח; אבל השלטון המרכזי שם לא מיהר לשלוח צבא מול פטלורה. הקומיסרים בדומברוביצה החליטו להילחם בפטלורה, מתוך תקווה, שהסובייטים יחישו להם עזרה.

יהודי העיר החלו חוששים לנפשם והיה יסוד לחשש זה. צבא פטלורה, ברובו, היה מורכב מאלמנטים שפלים, פורעים מקצועיים, שרק בגלל תאוות הבצע ו„חופש הפעולה" שניתן להם נצטרפו רבים לגייסות פטלורה. לדומברוביצה הגיעו גם ידיעות על פרעות, שנערכו כבר בכמה מקומות באוקראינה, כגון: פרוסקורוב, ז'יטומיר, ברדיצ'ב ואחר' — שם היו מרידות קומוניסטיות של יהודים, כביכול. ע"י הפקרת היהודים יכול היה פטלורה להתגבר על הנטיות הפרוקומוניסטיות של התושבים האוקראיניים, והסיסמה הידועה שלו היתה: „הכו ביהודים והצילו את אוקראינה!!!"

התושבים האוקראיניים בדומברוביצה, שרק לפני שנים מעטות חיו בשלום ובידידות עם היהודים, רבים מהם הפכו את עורם, נעשו צמאי־דם וציפו להיהנות מן השלל והביזה שיפלו בחלקם בזמן פרעות. מסארני הכבושה בידי פטלורה, הגיעו ידיעות, שלצבא הובטח „חופש פעולה" ליום אחד בהכנסם לדומברוביצה, כדי להפיח בלבות החיילים רוח־מלחמה נגד הקומוניסטים־היהודים. ביניתיים היו רוצחים כל יהודי שנתפס בדרכים. כך נתפס ונרצח (ברכבת בסארני) יוסף פלדלייט מדומברוביצה. נתפסו גם משה גוטליב וצבי פצ'ניק, אולם הצליחו להתחמק ולברוח, והם שמסרו על רציחות של יהודים בודדים ועל המזימה לפרוע ביהודי דומברוביצה

חמישה ימים נמשך הקרב על דומברוביצה. ביום האחרון, יום שישי בשבוע, בשעות הערב, חלף פרש קומוניסטי ברחובות והכריז, כי הצבא הרפובליקני נאלץ לעזוב את העיר וכי נתקבלו ידיעות שהפטלוראים זוממים לפרוע ביהודים. הוא הכריז עוד, כי כל הרוצה יכול להצטרף אל הצבא הקומוניסטי הנסוג צפונה. אכן, רבים עשו כדבר הזה והלכו עם הצבא הנסוג בכיוון לוויסוצק וסטולין. בו בערב נכבשה תחנת־הרכבת ע"י צבא פטלורה.

ה. קורות „המשלחת" לצבא פטלורה

בהתקרב צבא פטלורה לכיוון דומברוביצה, התאספו כמה מעסקני־העיר בבית הרב פצ'ניק, לדון במצב החדש. בעת ההתיעצות הגיע לבית הרב בעל־המלון זאב זמדוויס והודיע, שזה עתה הגיע למלונו בחור יהודי, המספר שהוא נמלט מידי הפטלוראים. הבחור הוזמן לאסיפה; הוא נראה כבן 25, בעל גובה בינוני ושמנמן, פניו מגולחים למשעי, לבוש חליפה מגוהצת ונועל נעליים מצוחצחות־מבריקות; שרשרת־

הזהב שעל חזייתו היתה צמודה לשעון־זהב שבכיס החזייה, וכן ענד טבעות־זהב על כמה מאצבעותיו. הבחור סיפר שמוצאו מבוברויסק ושבדרכו בענייני־מסחר נתפס על־ידי הפטלוראים ברכבת, מתוכה הוציאו להורג יהודים רבים, אך הוא הצליח להימלט. הוא שמע, שקציני הצבא הפטלוראי החליטו לתת לחייליהם „חופש" להשתולל קצת בדומברוביצה, אך אם היהודים ישגרו משלחת של „רצון־טוב", בת 12 איש, מטובי העיר ונכבדיה, לקבל את פני המפקדים, לא ייפגעו בעיר לרעה. בעיני אחדים מהנאספים נתעורר החשד, שהבחור הוא מרגל. היו שתמהו: אם היה אסיר ונמלט, כיצד הצליח להגיע העירה, כשהוא מלובש ומצוחצח וענוד תכשיטים? אעפ"כ הוחלט לעשות כעצת הבחור.

המשלחת הורכבה חיש־מהר, עם שני הרבנים זלצמן ופצ'ניק בראשה. חבריה היו: ח"י קצנלסון, מנהל בית־הספר „תרבות"; ז. פרדקין, מורה בבית־הספר וחבר ועד־הקהילה; שמעון שיינבוים, סוחר; אהרן־דב גמפל, סוחר; יששכר־זאב הסנדלר; ועוד חמישה אנשים. בשבת לפנות בוקר יצאה המשלחת לעבר תחנת־הרכבת, לקבל את פני המפקדים של הצבא הפטלוראי, בלחם ומלח.

בה בשעה, שהמשלחת היתה בדרכה לתחנת־הרכבת, פרצו הפטלוראים העירה והחלו משתוללים ופורעים ביהודים. קבוצות־קבוצות עברו מבית לבית, שדדו ואספו כל מה שמצא חן בעיניהם, ואת מרבית החפצים הטעינו על עגלות והובילו לתחנה, ואילו התושבים הנוצריים מילאו את שקיהם בשאריות. רבים מהיהודים הוכו, צעירים אחדים נאסרו, שניים מתושבי העיר נרצחו: ר' יצחק השוחט, ור' הירש פסמן הספר. היו גם כמה פצועים, אך בנשים ובילדים לא פגעו. בשעות שלפני־הצהריים קיוו עדיין, כי עוד מעט תחזור המשלחת יחד עם קציני־הצבא הגבוהים והסדר יושב על כנו, אך ההשתוללות נמשכה כל היום.

כשהפורעים הגיעו למלון, בו התאכסן הבחור, הוציא הוא מכיסו תעודה והפורעים עזבוהו לנפשו, מבלי לפגוע בו. בינתיים חזרו העירה שתי נשים, שנשלחו לתחנת־הרכבת עם מזון לחברי המשלחת, ובפיהן הבשורה הרעה: המשלחת נעצרה ונכלאה בקרון להובלת בקר.

למחרת, ביום א', הגיע המפקד העירה, נשא נאום בפני התושבים הנוצרים, דרש מהם „לא להיגרר אחרי מעשי היהודים־הבולשביקים" וביקשם למסור ליהודים שיתאספו למחרת, ביום ב', כי הוא יבוא לשאת בפניהם את דבריו. קהל רב התאסף בבית־הכנסת הגדול. המפקד הופיע בלווית כמה קצינים, עלה על הבמה והחל להטיף מוסר ליהודים, שמפריעים לאוקראינים לכונן את מדינתם. הוא אמר: „אתם היהודים הפרעתם לנו בז'יטומיר, בברדיצ'ב, בפרוסקורוב ובמקומות אחרים, ואנו פרענו לכם על כך. מה אתם רוצים מאתנו? מדוע הנכם מפריעים לנו? האין אנו נותנים לכם לסחור ולעסוק בתגרנות? אם רע לכם אצלנו — קומו ולכו לפלשתינה!".

כאן קפץ ר' זאב יונגשטיין אל ארון־הקודש, פתחו, הוציא ספר־תורה ונשבע, שחברי המשלחת רחוקים מפוליטיקה, כולם אנשים נכבדים וישרים, ולמה איפוא

נעצרו? המפקד השיב בחיוך: „ידעתי, שהם אנשים נכבדים וישרים: לכן רציתי כי יבואו אלי ואחזיקם כבני־ערובה עד שהבולשביקים שלכם יחזירו לנו את הקוזקים השבויים שנפלו לידיהם. הריני קובע לכם בזה מועד עד מחר, ואם במשך 24 שעות לא יוחזרו חיילינו, אוציא להורג את אנשי המשלחת ואהרוס את הרובע היהודי של העיר". מיד החלו באיסוף כספים והציעו למפקד סכום גדול, אולם הוא בשלו: „חברי המשלחת יוחזקו כבני־ערובה".

למחרת, ביום ג', בבוקר השכם, פרצו חזרה המהפכנים העירה, השמידו רבים מהפורעים וכבשו את העיר. את הבחור היהודי, שנחשד בריגול, הוציאו להורג בירית־אקדח, בכיכר השוק. „אין לי עתה זמן לטפל בשרץ הנבזה — הכריז המפקד לסקוביץ — הכל ידוע לי עליו", ובמו ידיו ירה בו. בזמן שהתנהל הקרב בתחומי העיר, הלך וגדל מספר היהודים הכלואים בידי הפטלוראים, בתחנת־הרכבת. ביום ג' הלכו 4 נשים, ביניהן אשת הרב זלצמן, למסור אוכל לעצורים בתחנת־הרכבת וכשהתלקחו הקרבות לא יכלו לחזור ונשארו שם עם שאר העצורים, עד שהמהפכנים התקדמו לעבר תחנת־הרכבת ואחרי קרב קצר כבשוה. הפטלוראים נסוגו לעבר סארני, הובילו אתם את העצורים היהודים, הביאום לסארני והחזיקום שם בתחנת־הרכבת.

קורות „המשלחת" פורסמו על־ידי אחד מחבריה, ז. פרדקין, הנמצא בארץ, בספר „ילקוט וההלין"(ג') ולהלן דבריו.

בנדודי בשליחות המרכז־הציוני בקיוב, הגעתי בסתיו 1918 לדומברוביצה. לבית־הספר העממי „תרבות" דרוש היה מורה בכתות הראשונות, וברצון קיבלתי את הצעת העסקנים המקומיים, שעמדו בראש בית־הספר, להישאר במקום לשנת־הלימודים הקרובה.

לא עברו חדשים מעטים, עם התמוטטותה של החזית הגרמנית והתקוממות האוקראינים נגד ההטמן, התארגנו גם הקומוניסטים המקומיים והעיירה התחילה עוברת מרשות אחת לשניה. בדומברוביצה, כמו בכל הערים והעיירות היהודיות במחוזות ההם, התקיימה אז קהילה נבחרת, בה היו פעילים הציונים, בכלל, ו„צעירי־ציון", בפרט. בזמן הפורענויות הגדולות, שניתכו על הישוב הזה, השתדל ועד־הקהילה להקל את סבל היהודים עד כמה שאפשר.

באמצע החורף 1918/19, לאחר שפלוגות הבולשביקים ניגפו בפעם השניה בפני צבא פטלורה, חדרה פלוגת היידאמקים לתחנת־הרכבת, שנמצאה במרחק 3 ק"מ מהעיירה, מעבר השני של הנהר הורין. היה לילי־שבת. מחמת סכנת מאסר, שהיתה צפויה מצד הבולשביקים הנסוגים והאוקראינים המנצחים כאחד, לא לנתי בביתי, אלא בבית אחד מתלמידי (שמו נשמט מזכרוני, אולם זוכר אני שביתם עמד מול חצר בית־הספר). באשמורת השניה, נשמעו פתאום דפיקות בדלת, ולשאלת אחד מבני־הבית: „מי הדופק?" ניתנה תשובה מפי הבא: „באתי בשם הרבנים לבקש את פרדקין, שיבוא תיכף ומיד לבית הרב פצ'ניק". לא יכולתי לסרב וכשבאתי לבית הרב פצ'ניק מצאתי שם גם את הרב זלצמן, את מנהל בית־הספר כצנלסון, את ה„מיאשצנסקי־סטרוסטה" ועוד מספר עסקנים. דאגה רבה היתה נסוכה על פניהם של הישובים. הבינותי, גם מבלי שיסבירו לי, שמטרת האסיפה היתה לשגר משלחת למפקד הפלוגה שבתחנת הרכבת ולבקש ממנו שישמור על העיירה מפני פוגרום. השמועות שהגיעו לאזני היהודים לא היו מעודדות, ולאור הנסיון שעבר על ישובי היהודים בסביבה, לא היה כל בטחון להצלחת המשלחת. אותי, הצעיר שבחבורה, צירפו לשליחות זאת, בגלל ידיעתי את השפה האוקראינית.

יצאנו בשעה שלוש בבוקר. הבתים ברחובות, מכוסי השלג, נראו כקפואים. אך דעתנו, שבתוך כתלי המעונות האלה מתרוצצים אבות ואמהות, שלבם מלא פחד ודאגה לילדיהם, לגורלם־הם ולגורל כל הישוב היהודי בעיירה. כשהגענו לגשר, נעצרנו ע"י משמר קוזקים, חבושי כובעי־פלדה, שמתחתיהם הציצו בלוריות פרועות. אחרי חיפוש שנערך בכיסינו (לכצנלסון היה שעון־זהב יקר בכיסו ונלקח ממנו), הקיפו אותנו הקוזקים והובילונו לתחנה, שם קיבל את פנינו קצין נמוך והודיע שהמפקד איננו. ביניתים הכניסו אותנו לקרון, בו מצאנו כבר אסירים יהודים אחדים, מהם שהכרנום כתושבי דומברוביצה) וגם לא־יהודים. כשעלה השחר ראינו תכונה גדולה בדרך לעיירה. כעבור שעות מספר חזרו הקוזקים ובידם ביזה. הבינונו, ששליחותנו מיותרת — הפוגרום כבר התחיל. בו ביום נודע לנו, שבשעת הפרעות נהרג השוחט.

המשפחות של חברי המשלחת (לכצנלסון לא היתה משפחה במקום, ואני הייתי בכלל בלי משפחה) דאגו לנו ומצאו דרך להגיע אלינו ולהביא לנו אוכל ובגדים. וביניתים הוספנו לשבת בקרון — עבר יום, יומים. ביום השלישי, אחר הצהרים, נשמעו ירויות חזקות מצד גשר מסילת־הברזל, שעל הנהר הורין, מכיוון סטולין. מיד נתברר, שהבולשביקים מתקרבים ומתקיפים את התחנה. אז ניתנה לנו פקודה לצאת מהקרון וללכת ברגל בכיוון סארני. ירדתי מהקרון יחד עם הרב פצ'ניק; בשער הירידה שקעו רגלי בשלג הרב ואחד מערדלי נשאר תקוע בו. סביב שרקו הכדורים ואנחנו אצנו לדרכנו. במרחק קילומטרים אחדים עמדה שורה של קרונות־משא, ולפי פקודת הזקיפים נכנסנו לאחד הקרונות.

הערב ירד והרכבת הגיעה לתחנה שבין דומברוביצה וסארני. חנייתנו בתחנה זאת הטילה על כולנו פחד, כי כאן נרצחו ע"י הקוזקים, לפני חדשים מספר, שני מורים של בית־הספר האידי בדומברוביצה. אכן, היו אלה שעות קשות. אתנו היו גם אשת הרב זלצמן ובתו של אחד מחברי־המשלחת, שהביאו לנו כדרכן, אוכל, ולא יכלו לחזור לעיירה מחמת הקרב שהשתולל שם. כשהגענו לתחנה, נכנס לקרון סגן־קצין, מנה אותנו, את האסירים היהודים לחוד ואת הלא־יהודים לחוד, והודיע בזה הלשון: „ניתן לכם תה עם פת־לחם והיהודים יוצאו בשעה 10 להורג". הרבנים ויתר הזקנים התחילו אומרים „וידוי", ואני — שמתי תחת ראשי אדן־עץ, התכסיתי במעיל־פרווה ונרדמתי... התעוררתי בתחנת סארני, לפנות בוקר, כשהעבירו אותנו מהקרון לחדר־ההמתנה של תחנת־הרכבת. סיפרו לי אח"כ — נס קרה לנו: אנשי דומברוביצה לא נחו ולא שקטו ועוד לפני שהעבירו אותנו לסארני, יצאו שתי בנות־המקום לשם ועל יסוד שמועה, שמפקד התחנה הוא סרבי ואפשר להשפיע עליו במתנת־יד, התחילו לפעול. והנה כשהגענו לתחנה, סודר הענין והוצאנו מידי הרוצחים.

רק לאחר שניצלנו מהסכנה, נודעו לנו הפרטים על הפרעות בדומברוביצה, ועל שדידת הרכוש, החנויות וכו'. בהתיעצות של המשלחת שנתקיימה בסארני, הוטל על כצנלסון ועלי לנסוע לקיוב, למסור על המאורעות והמצב שנוצר, ולהשיג עזרה כספית. לקיוב יצאנו דרך מוזיר, וחזרה — דרך הומל. את העזרה הבאנו, אולם תועלתה היתה כאין וכאפס: לכסף לא היה כל ערך.

הסכנות והרדיפות גברו, ובערב פסח נאלצתי לעזוב את דומברוביצה. מאז לא ראיתיה, אולם את בניה ובנותיה, שחונכו על ברכי הציונות ובבית־הספר „תרבות", פוגש אני בארץ: בקיבוצים, במושבים, בעבודה בעיר ובחקלאות. היעלה על דעת מישהו, שקהילה צנועה וחביבה זאת, שחונכה על מסורת החסידות והציונות החלוצית, אינה קיימת עוד?"

גירסא אחרת, כיצד שוחררה „המשלחת" על־פי נס, כוללת את הפרטים הבאים. כשהגיע הקרון עם העצורים לתחנת סארני, נכנס אחד הקוזקים, מנה את הנמצאים בו והכריז שבו ביום יוצאו היהודים להורג, וכן חזר ונשנה הביקור כעבור שעה. הרבנים וחלק מחברי המשלחת, עטופים־טליתות ועטורים־תפילין, שכבו על הארץ ואמרו „וידוי"

ופרקי תהלים. פתאום נכנס לקרון הקומנדנט של תחנת סארני, בלוויית שני קוזקים, התבונן בעצורים, לא אמר כלום ויצא. כעבור זמן־מה חזר הקומנדנט לבדו, פנה אל העצורים ואמר: „קומו, אתם נמצאים בידי!" העצורים קמו ועמדו מבלי להוציא הגה. כאשר הקומנדנט חזר על דבריו הנ"ל, אמרו לו הרבנים: „אנו בידי האלקים!". הקומנדנט ענה: „אבל אני, יש גם בכוחי לשחררכם". תחילה חשדו שהוא לועג להם והיססו מלענות. אולם משראו, שהוא מחכה לתשובה, פנו אליו ואמרו: „אם מחשבתך טובה באמת ואם אתה אומר לשחררנו, יהודי סארני יזכרוך לטובה ומשלחת מהם תהיה מוכנה להתיצב בפניך". „מוכן אני לקבל משלחת של יהודי סארני עוד היום", ענה הקומנדנט. אמנם, בו ביום התיצבו נציגי יהודי סארני בפני הקומנדנט, הביאו לו מתנת־כסף הגונה ומיד שוחררו העצורים. לפי עצת הקומנדנט לא חזרה „המשלחת" מיד לדומברוביצה, כי אם נשארה כמה ימים להתארח אצל יהודי סארני.

נציגי סארני סיפרו, כי בפגישתם עם הקומנדנט התוודה הלה בפניהם, שסבו היה יהודי ואילו אביו התנצר והפך סרבי. הוא אמר, שבראותו הרבנים בטליתות־ותפילין נזכר בסבו, שגם הוא היה מתפלל כך, ומיד החליט לשחררם.

ו. „גדוד ז'בוטינסקי" משליט סדר

האוקראינים־הפטלוראים שלטו בעיר כמה שבועות ושוב גורשו ע"י הבולשביקים. אולם גם הפעם לא החזיקו המהפכנים מעמד, כי כעבור כמה ימים חזרו האוקראינים העירה. רבים מהיהודים, ביניהם אלה שהיו חברי „המשלחת", עזבו את העיר ועברו לישובים אחרים, רובם לויסוצק הסמוכה, שתושביה קיבלו את הפליטים כאחים־קרובים והגישו להם את כל העזרה שביכולתם, אירחו אותם והאכילו אותם. האוקראינים, שנכנסו חזרה לדומברוביצה, פשטו שוב על הבתים לשדוד, אולם נאלצו להפסיק את הביזה, כי גדוד יהודי מיוצאי אוסטריה, ממגוייסי ז'בוטינסקי (לפי הסכם ז'בוטינסקי—פלטורה), הגיע העירה והשליט בתוכה סדר. כשנודע הדבר בקרב הפליטים חזרו הללו לבתיהם והחיים החלו חוזרים למסלולם.

כמה חודשים היה שקט וסדר בעיר. אך בינתיים החל להתמוטט השלטון של פטליורה באוקראינה והרוסים־הסובייטים השתלטו עליה. דומברוביצה נכבשה ע"י הרוסים וכעבור כמה חדשים נסוגו הרוסים מפני הפולנים. לאחר שבועיים של שלטון פולני חזרו שוב הרוסים והקרבות ביניהם לבין הפולנים נמשכו כמה ימים. לבסוף כבשו הפולנים את העיר, בשנית, בשנת 1920, ונשארו בה עד פרוץ מלחמת־העולם השנייה (1939).

ז. השלטון העירוני והקהילה היהודית

עם המהפכה של שנת 1917 בוטלה ה„מיאשצנסקיה־אופראבה" ובמקומה הוקם ועד־פועל עירוני („איספולניטלני־קומיטט"), שגם הוא נבחר בבחירות כלליות ויחסיות. תפקידיו היו אלה, שהיו קודם בידי ה„אופראבה" והוא עסק כמו־כן בסידור אספקת

המזון לעיר, כי דרכי־התחבורה היו משובשות, באשר המלחמה נגד הגרמנים נמשכה והחזית היתה קרובה (כ־50 קילומטרים); גם המצב בפנים רוסיה לא היה איתן: היו הפיכות ונסיונות־הפיכות וכל זה גרם למחסור במצרכי־מזון והכביד על פעולתו התקינה של הוועד־הפועל. מוסד זה היה מוציא אישורים לסוחרים המקומיים, שאיפשרו להם להשיג מצרכים ביישובים אחרים ולהעבירם העירה למכירה.

בראש הוועד־הפועל העירוני הראשון עמד לייב רוטנברג. עבודתו היתה תוך התנדבות גרידא, ושום שכר לא קיבל עבורה; רק 3 פקידים עבדו בשכר: המזכיר (מוניק אויסוואקס); מנהל־החשבונות (שמואל זלצמן) והשליח־השמש (זאב שמש). המשרד היה בביתו של ר' יעקב־מאיר זולוטוב. בשנת 1918 נבחר ועד־פועל חדש, שבראשו עמד דוד גילמן והמזכיר היה משה גוטליב (נפטר בארץ).

כשהשלטון עבר לידי האוקראינים, בוטל הוועד ובמקומו נתמנה „גולובה", („ראש", „זקן", מעין „סטאַרוסטה"). לתפקיד זה נתמנה ר' ישראל זלצמן, והמזכיר — מנהל־החשבונות היה שמואל זלצמן. כשנתבטל השלטון של סקורופדסקי, בטל גם מוסד זה והוא חדל להתקיים. כנציגות יחידה של היהודים, המשיכה להתקיים הקהילה.

בשנת 1917, אחרי ההפיכה ברוסיה, החלו היהודים בערי־מושבותיהם לבחור ועדי־קהילות. כדוגמת הבחירות למוסדות המדינה („האסיפה המיסדת") ולמוסדות העירוניים, היו גם הבחירות לועדי־הקהילות כלליות ויחסיות; זכות הבחירה היתה לכל איש ואשה מגיל 18 ומעלה.

כשניגשו חוגי־הנוער בדומברוביצה ועסקני המפלגות (ציונים ו„בונד") לארגן את הבחירות, נתקלו בהתנגדות חריפה מצד האדוקים הקיצוניים, שמספרם היה די ניכר. הם התנגדו למתן זכות בחירה לנשים, ובכלל סירבו לשתף־פעולה עם החפשיים במוסד אחד. דעתם היתה, כי צריך למסור את הענין לרבנים ולגבאי בתי־הכנסת, שהם ישגרו נציגים מכל בית־כנסת, ואלה יהוו את ועד־הקהילה.

סוף־סוף נאלצו החרדים להסכים להשתתף בבחירות. המלחמה התנהלה בין 3 מפלגות: הציונים, „בונד" ו„אחדות־ישראל". באסיפות־עם, שנערכו בבתי־הכנסת, נאמו: מטעם הציונים: ד"ר ברמן (רופא־שינים צבאי מטעם ה„זיאמסקי־סויוז"), וולוביץ ורוגצ'בסקי (שני מורים של בית־הספר „תרבות"); מטעם ה„בונד" — ז. מושר ומ. פישמן; מטעם „אחדות־ישראל" — הרבנים המקומיים. הבחירות נערכו כדין ונבחרה קהילה קואליציונית מכל המפלגות. ליו"ר הקהילה נבחר אברהם מנקובסקי, נציג המפלגה הציונית (נפטר באמריקה).

בגלל ההפיכות התכופות וחילופי־שלטונות לא יכלה הקהילה למלא את תפקידיה והיא התרכזה בעיקר, בהבטחת אספקת מזון לאוכלוסיה היהודית. אולם בתקופת השלטון של פטלורה, דרשו לעתים קרובות צבאות האוקראינים מאת הקהילה, לספק להם כלי־אוכל, סדינים וכו', והקהילה נאלצה למלא את דרישותיהם, מה שהעמיד אותה במצב כספי קשה.

עם כיבוש הפולנים (1920) חדלה הקהילה להתקיים, ורק כשהתבסס השלטון הפולני אורגנה הקהילה על בסיס חדש.



ועד-הקהילה בשנת 1918

עומדים (מימין): אליעזר זלצמן, אברהם פרלשטיין, יוסף בגון, עזרא טשורנה, חיים שווארץ, יעקב זק.
יושבים (מימין): מרדכי חרפק, אברהם בינדר, אברהם מנקובסקי (יו"ר), שמואל גנדלמן, מרדכי שווארץ, ברקו פרלשטיין.



קבוצה של עסקנים ציוניים:
מימין לשמאל: ע' טשורנה, י' בגון, (?), י' בייגל, א' פרלשטיין, דינה הולצמן, י' פרלשטיין, ש' יסוד.
השלשה למטה: ב' שברצטוך, י' סלוצקי, מ' גרשטיין.

א. ד. בן־דור (בינדר)

10 פרקים ממערכת החיים

א. התסיסה החברתית והצמאון ליידע

יהודי דומברוביצה, מאות שנים ראו את עצמם שונים ונבדלים מהעם בקרבו ישבו וחיו; מאבקי־היום שלהם היו אף־הם מיוחדים ונבדלים. יהודי דומברוביצה, — ככל היהודים ברוסיה, באוקראינה ובפולין, — לא חתרו לשינויי־ערכין, על־אף המאבקים הרוחניים של תנועות שונות בתוך העמים, שאיתם באו יום־יום במגע. יהודי דומברוביצה שמרו על אורח חייהם העצמאיים והמסורתיים על־אף התסיסה והשאיפה לתמורות חברתיות ומדיניות, שהלוך הלכו וגברו ברוסייה שלפני מלחמת־העולם הראשונה.

בסוף המאה התשע־עשרה ובהתחלת המאה העשרים הגיעו הדי הקונגרסים הציוניים הראשוניים והדי התסיסה המהפכנית ברוסיה — גם לדומברוביצה. ממשלת הצאר מינתה, באותו זמן, בדומברוביצה, כמו בקהילות אחרות, רב „מטעם", מוסמך של סמינר־הרבנים בז'יטומיר, שתפקידו היה לייצג את היהודים כלפי השלטונות, לרשום נשואים, נולדים ומתים. היה ידוע, שמוסמכי בתי־ספר לרבנים רשמיים, שהוקמו על־ידי הממשלה, היו משכילים חדורי רגשי־בוז לדת, למסורת ולאורח החיים היהודיים. במלחמתם נגד היהודים האדוקים, רובו של הציבור היהודי, לא נרתעו הללו מפגיעות קשות ברגשות העם ובערכים שהיו מקודשים עליו. ליהודי דומברוביצה, כמו ליהודים אחרים, היו התנ"ך והתלמוד וההשקפה בדבר העליונות שלהם — יסוד ועיקר של אמונתם הדתית, וגם גורם עיקרי במאבקם על המשך הקיום של העם. יהודי דומברוביצה, שהסתמכו על המקרא כעל הוכחה לעליונותם הדתית והמוסרית, לא יכלו להתייחס בכבוד לרב הממונה מטעם השלטונות של הצאר, שידיעותיו בתלמוד היו מעטות, שלא ניזהר במצוות וראה בסיפרות הרוסית והלועזית גורם מחנך.

הרב „מטעם" ריכז סביבו קבוצת צעירים, כגון: זלמן מושער, פישמן, מרדכי שווארץ, פנחס גולצמאן (בן המורה ישעיה־יעקב גולצמן) ואחרים, והדריכם בקריאה בסיפרות הרוסית ובהבנת המאבקים הרוחניים והשאיפות המשתקפים בה. תוך זמן קצר עלה בידי הרב וקבוצת־הנוער שריכז סביבו לייסד ספריה רוסית, שמשכנה היה בבית המלמד פרילשטיין (רח' 3 במאי). הספריה התחילה למשוך נוער, שלמד לקרוא רוסית; הקריאה והשיחות החדירו רעיונות מהפכניים, כי מהתנועות החברתיות המתקדמות תצמח הישועה לאנושות וגם ליהודים, המדוכאים והנדרפים ביותר במשטר הצארי. התחילו להאמין, שבהריסת המחיצות בין היהודים לרוסים ובהפלת המשטר הצאריסטי, יוענקו זכויות לכל המדוכאים ובתוכם גם ליהודים.

ב. התסיסה הרעיונית ומפלגת ה„בונד"

הספריה (הבלתי ליגלית) היתה מקום מיפגש לנוער מחוגים וממעמדות שונים. הוויכוחים המרובים בפגישות הללו העמיקו דעת גם על המאבקים הרוחניים, שהסתמנו

בעם היהודי לאחר הקונגרס הציוני הראשון, ולאור יסודה של מפלגת ה„בונד". בין הנוער שהתרכז סביב הספריה גברה התסיסה הרעיונית, וניתן היה להבחין בארבעה זרמים:

1. אוהדי ה„בונד", שבראשם עמדו: זלמן מושער, יוסף ומרדכי שווארץ, פנחס גולצמאן ואחרים.
2. אוהדי התנועה הציונית, שבראשם עמדו: יחיאל אהרונזון ושכנא הורוויץ ובודדים מהמעמד הבינוני.
3. אוהדי ס. ס. (הסיימובצים), שדיברו על אוטונומיה בגלות, (בין אוהדיהם היה יאַנקל לאָקש).
4. אוהדי התנועה הטריטוריאליסטית, שדיברו על טריטוריה ליהודים (אולם לא ארץ־ישראל).

ה„בונד" טיפח בקרב ההמונים את ההשקפה, שעליהם לראות את עצמם קשורים קשרי־עולם בארצות־מגוריהם בגלות ובהתפתחות העמים שבתוכם הם יושבים. השקפת העולם המטריאליסטית והאתיאיסטית שימשה בידי ה„בונד", בין השאר, מכשיר לעקירת התקוות המשיחיות לשיבת־ציון. ה„בונד" ניהל מלחמה קנאית נגד ההשקפה הציונית, שביססה את מטרותיה על האפשרות של חידוש העצמאות היהודית בארץ־ישראל.

ה„בונד" השתדל להעמיק את הכרתם המעמדית של בעלי־המלאכה, הפועלים והשוליות, בערך עמלם. תנאי־העבודה של הפועל, בעל־המלאכה והשוליה, היו קשים ביותר גם בדומברוביצה. אמנם הטבת תנאי־החיים והמלחמה נגד הניצול, הטרידו את ראשי ה„בונד", אולם אלה לא היו הבעיות היחידות. הפועל והשוליה היו כבולים לעבודה מפרכת משעות הבוקר המוקדמות ועד השעות המאוחרות בלילה. אך, אנשים אלה, עמוסי דאגות פרנסה כבדות, אימצו בזמן המועט, שהיה פנוי מעמל קשה, בהדרכת מנהיגי ה„בונד", את נפשם ומחשבתם, כדי לתפוס גם את בעיות העולם. ה„בונד" תיכנן באסיפות חשאיות תכניות להפלת מישטר הדיכוי הצאריסטי והכשיר את חבריו, המדוכאים והנרדפים ביותר, להסתכן במלחמה נגד שליחי השלטון ושומריו.

כמעט בכל שבת, לפנות ערב, התאספו עמלי דומברוביצה על הגשר, ושם היו מנהיגי ה„בונד" נואמים על קיפוח וניצול, על עושק בחברה הקיימת ועל ערך העמל. ה„בונד" החדיר להט ומסירות ללא־גבול להגשמת החזון הסוציאליסטי.

ה„בונד" הקים את ה„יוגנט־בונד", תנועת־הנוער בגיל 10—14, שחבריה היו מאורגנים בתאים קטנים לפעולות־הסברה על משטר הדיכוי ועל הצורך בהלאמה למען השוויון.

אולם ההמונים, שנטו אחרי ה„בונד", קשורים היו במסורת של דורות, שהשפיעה גם על מנהיגי המפלגה והכריחום להקדיש מזמנם לטיפוח ערכים לאומיים ככל־האפשר. ההתעוררות הלאומית גברה בתוך ה„בונד" בשנת 1905. אחד הביטויים העיקריים להתעוררות זו, היתה הדביקות בשפת אידיש, שהפכה ערך לאומי אותו טיפח ה„בונד" במסירות ובלבביות רבה. מנהיגי ה„בונד" בדומברוביצה נמנעו בדרך כלל מלחדש את הוויכוח, שהתנהל בתוכו בשנות קיומו הראשונות, היינו: אם סוציאליסט יהודי צריך

להיות נייטרלי לגבי ההתבוללות הלשונית והכללית של המוני העם היהודי או לא?.. בגבור הטיפוח של לשון אידיש, נאבק ה„בונד" בדומברוביצה על הרחבת הספריה בלשון אידיש ועל כיבוש ה„תלמוד־תורה", שם לימדו ציונים, מורים מתנדבים, עברית והיסטוריה ישראלית. עם זאת לא פסקה, אלא החמירה יותר, המלחמה של מנהיגי ה„בונד" נגד הרעיונות של התנועה הציונית, שהתפשטו בעיירה.

ג. תנועת הסיימובצים (ס. ס.)

מספר הנוטים אחרי התנועה לאוטונומיה יהודית בגולה (ס. ס.), בדומברוביצה, לא היה רב, — תנועה זו לא השאירה את רישומיה באוכלוסיה. האמונה שהעמים האחרים יעניקו ליהודים בתפוצות אוטונומיה לאומית, היתה נחלתם של מעטים. נושאי רעיון האוטונומיה לא הצביעו על הדרך שבה יוכל העם היהודי להבטיח את המשך קיומו בכוחות עצמו, אלא תבעו לסמוך על נצחון הצדק בקרב אומות־העולם, שסופם להכיר בצדקת התביעה של היהודים לאוטונומיה לאומית בתוכן (בתי־ספר יהודיים, מוסדות־בריאות־ועבודה יהודיים, וכיו"ב).

מנהיגי הסיימובצים לא הדגישו את הגורמים של ארץ ומדינה, שהם היסוד לקיומו של העם היהודי. גם הם ניהלו מלחמה בציונים ובשאיפותיהם, באמרם, שחסרה לציונים ההבנה לדרכי ההתפתחות של האנושות והאמונה בהתקדמות העמים לסדר־חיים צודק יותר ומוסרי יותר, וממילא ליחס צודק יותר אל העם היהודי ואל צרכיו האזרחיים והלאומיים. גישה זו היתה מנוגדת להשקפה המושרשת בלב המונים, שרק המשיח הגואל יביא את הגאולה, ע"י קיבוץ גלויות בארץ אבות.

האוטונומיסטים, בהיותם מעטים, הצטרפו לאט־לאט לתנועת ה„בונד", כי היה משהו משותף ביניהם: ראיית הפתרון לשאלת היהודים בגולה וטיפוח האידיש כלשון לאומית. לאט לאט התנוונה תנועת הס. ס. גם בדומברוביצה.

ד. „אגודת חובבי־שפת־עבר" (1910—1917)

תנועה ציונית, שתקיף המונים, עדיין לא היתה קיימת אותה שעה בדומברוביצה. למשפחות רבות הגיעו העתונים העבריים „הצפירה" ו„הזמן" ודרך הצנורות האלה הגיעו ההדים הראשונים של ויכוחים בבעיות העם היהודי. הפרעות בשנות השמונים והגירושים של יהודים מן הכפרים זיעזעו את דעת־הציבור. הממשלה שתקה ועודדה על־ידי־כך את הפורעים וגם החברה הרוסית לא הגיבה במאומה על הפרעות ועל אדישותה של הממשלה.

תנועת „חיבת־ציון" והדי הקונגרס הציוני הראשון עוררו את המחשבה גם אצל יהודי דומברוביצה, לראות את הדרך ליציאה מהגלות ולריכוז טריטוריאלי בארץ־ישראל. מטרה זו הגיעה נימים רבים בלבות הצעירים, שחינוכם בבית, בחדר, בבית־הכנסת היה מושתת על נימים נפשיים מימים קדומים, שהפיחו בהם כיסופים לגאולה. אמנם בודדים היו הללו, אולם הבודדים לבם היה ער לכל קריאה של תנועת „חיבת־ציון". זכורים לי עדיין יחיאל אהרונסון ושכנא הורוויץ, שהיו הראשונים להפצת רעיון התחיה הלאומית

ושעבודתם העיקרית היתה: התרמה בערב יום־הכיפורים לישוב ארץ־ישראל. דרכם לא היתה קלה, כי קנאים בחסידים לעגו להם והביטו בעין רעה על פעולותיהם.

בודדים היו נושאי הרעיון הציוני, עד 1909. פעולותיהם התבטאו בהפצת מניות של „הבנק הפלסטינאי", מכירת שקלים לקונגרסים הציוניים ואיסוף תרומות בערב יום־הכיפורים לישוב ארץ־ישראל. אחד הראשונים שהעיז לשבת ב„שטיבל" דחסידי־סטולין, בערב יום־כיפור, על־יד קערה למען יישוב ארץ־ישראל, היה אליעזר אהרונסון, מהמשפחות המכובדות בעיר, אחד המתפללים בבית־הכנסת של חסידי סטולין. לא קלה היתה התרמה זאת ב„שטיבל", מרכז הקנאים והמתנגדים החריפים לתנועה הציונית ולפעולותיה.

בשנת 1910 התארגנה קבוצת־נוער בשם „אגודת־חובבי־שפת־עבר" ולידי האגודה הזאת מסר אליעזר אהרונסון את המשך הפעולה הציונית. העבודה באיסוף תרומות למען ישוב ארץ־ישראל התנהלה באוירה בלתי־אוהדת, לפעמים עוינת. קרה לא פעם, שחסידים הפכו במזיד את הקערה ופיזרו את התרומות לכל עבר.

הספריה שהאגודה קיבלה תחת חסותה לנהלה וכן „תלמוד־תורה" שחדרו לשם החברים א. בינדר, מרדכי חארפק ודוד שטאפר, כמורים־מתנדבים ללמד עברית והיסטוריה יהודית, — שימשו צינורות ראשונים על־מנת להשפיע על הנוער ולהרחיב את חוגי פעולתה של האגודה. תחילה איטית היתה העבודה, שהתנהלה במחתרת, בפני עין־הבולשת הרוסית־הצארית, אבל לאט־לאט הורחבה המסגרת והשפעת האגודה גדלה. לפי הסכם שהושג בין הרב דחסידי־ברזנה, ר' נחומצה הלוי הי"ד, לבין „אגודת־חובבי־שפת־עבר", התחייבו חברי האגודה לגבות מדי־שבוע את התרומות למען ה„תלמוד־תורה" ולמסור מדי־שבוע את התרומות לידי בת־הרב מירלה (עכשיו בן־דור), כדי לשלם למלמדים את שכרם. על ידי כך גם ניתנה לחברי האגודה ההסכמה, להתנדב כמורים ללימוד עברית והיסטוריה של עם ישראל.

חסידי סטולין הביטו בעין־רעה על החדירה הזאת של השפעה ציונית ל„תלמוד־תורה", התרעמו וגם החלו לפעול נגד המגמה והחדירה הזאת. האידישאים למיניהם ובראשם חברי ה„בונד" החלו אף הם במאבק נגד לימוד העברית ב„תלמוד־תורה" ונגד החדרת הרוח הציונית למוסד חינוכי זה בו למדו ילדים רק של הורים מעוטי־יכולת. הוויכוחים בין שני הזרמים, העברי והאידישאי, התנהלו בעקשנות רבה והטביעו את חותמם על הנוער המתבגר. מצבה של קבוצת־החברים, שהתלכדה סביב „אגודת־חובבי־שפת־עבר", היה קשה, הואיל והיה עליה לנהל מאבק על ערכיה הציוניים מול חוגי־מבוגרים משכילים, מורים מוסמכים, עסקנים בעלי עבר פוליטי בתנועות המהפכניות של השנים 1903—1909.

אולם בינתיים פרצה המלחמה־העולמית הראשונה והכול כמעט שותק. עין־הבולשת היתה בכול ושעת־החירום הטילה אימתה על כל עבודה במחתרת. הסניפים הציוניים, כמו של התנועות האחרות, נותקו ממרכזיהם. השלטונות הרוסיים הגבירו את החיפושים אחרי צעירים, במטרה לגייסם לצבא, והעבודה הפוליטית שותקה. הבודדים שנשארו במקום

נרתמו להגשת עזרה לפליטים, מגורשי הארצות הבלטיות, שעברו דרך דומברוביצה לאוקראינה הדרומית־מזרחית. הסרטים הכחולים, שענדו העסקנים על שרווליהם, העידו על שירותם הסוציאלי: בהספקת לחם, חלב ובגדים לפליטים, שמילאו את העיר בעברם את תחנת הרכבת של דומברוביצה. בשנה השניה למלחמה, גויסו גם הפעילים הבודדים לצבא הצארי והעבודה הציונית הופסקה כליל.

כאן המקום לציון מיוחד בשביל בן־עירנו וידידנו מאנעס־זיידל בורשטיין, שהיה מפעילי „אגודת־חובבי־שפת־עבר" בתקופה ההיא, ואשר זכה לאחר שנות־סבל־ותלאה להצטרף אלינו במדינת ישראל. מ. ז. בורשטיין, הגירסא דינקותא שלו היא מן ה„חדר המתוקן", שנוסד בעיירתנו בשנת 1903 ע"י המורים גולצמן ומ. פומרנץ. לאחר מכן השלים מ. ז. בורשטיין את ידיעותיו בלשון העברית תודות לשקדנותו הרבה ואהבתו לשון זו כדבר היקר ביותר. בלשון זו הגה תמיד ושמח כאשר חשף גילויים חדשים מאוצרותיה העתיקים והחדשים. כאשר הצטרף כחבר ל„אגודת־חובבי־שפת־עבר", היה פורה ומפרה ומקדיש את זמנו להפצת השפה בין רבים. הוא לא שם לב ללעגם של המתנגדים לעברית והתחיל לכתוב שירים בעברית, שהיו נקראים במסיבות שונות. הוא עזר גם בארגון הספריה העברית והדריך את קוראי העברית. כאשר „אגודת־חובבי־שפת־עבר" הוציאה לאור דו־שבועון בשם „העיירה", נתמנה מ. ז. בורשטיין, יחד עם כותב הטורים האלה לערוך את הקונטרס הזה. מ. ז. בורשטיין היה בין המגוייסים לצבא הרוסי (בשנת 1915), כאשר גויסו אחרוני הפעילים של „אגודת־חובבי־שפת־עבר" ולא נשארו ממשיכים לפעולה הציונית.

ה. הפעולה הציונית בשנים 1917—1939

עם המהפיכה של שנת 1917 חודשה הפעולה הציונית. פתאום נתגלה שוב והתפרץ המרץ הרב שהיה עצור בלבות הנוער. הצעירים יוצאי „אגודת־חובבי־שפת־עבר" התלכדו שוב והכריזו על הקמת אגודה ציונית. ד"ר ברמן, קצין, רופא־שיניים בגדוד־רוסי שחנה בעיירה, ריכז סביבו את החברים: אליעזר אהרונסון (בן רחל), אברהם בינדר, יוסף בעגון, מרדכי חארפק, מירלה פיצ'ניק (בן־דור) ודוד שטאפר. הקבוצה עבדה במסירות נפש להפצת הרעיון הציוני ולא ידעה ליאות. העבודה לכיבוש הלבבות היתה קשה, כי מנהיגי ה„בונד" נלחמו נגדה קשה. הוויכוחים הסוערים באסיפות־נוער עוררו הדים שונים: הנוער התפלג והתגבשו שני מחנות — ציוני ובונדאי.

חברי הוועד הציוני, עם ד"ר ברמן בראש, הביאו את דבר התנועה הציונית גם לעיירות הסמוכות. הרוח בנוער התרוננה, כי הכיסופים לגאולה על אדמת המולדת וההתעוררות הלאומית בתפוצות הרימו את רוחו אל־על. בהדרכת הד"ר ברמן התקיימו חוגים ללימוד ציונות: החברים הפעילים למדו והעמיקו להכיר את דרכי התנועה בעבר, ובמשך הזמן הפכו ל ל ו ח מ י ם למען הרעיון הציוני ללא־חת, כי ההתנגדות לתנועה הציונית היתה גדולה: מצד חברי ה„בונד" מחד, וחוגי החסידים מאידך.

תוך שלוש השנים של מלחמת האזרחים באוקראינה (1917—1920), עמלו הוועד־

הציוני העירוני וחברי האגודה, להפיץ את הרעיון הציוני בין שכבות הציבור השונות ולכבוש את הקהילה. על־ידי הוועד הציוני העירוני הורכבו ועדות שונות שבראש כל אחת מהן עמד חבר־הוועד, אחראי לביצוע התכנית, שעליה הוחלט בוועד־הציוני העירוני. הוועדות העיקריות היו: א. המשרד הארצישראלי, שתפקידו היה להכשיר את אנשי „החלוץ" ולאשר את המועמדים לעליה; ב. ועדה לאירגון הנוער הציוני; ג. ועדת תרבות; ד. חוג דרמטי; ה. ועדה לאירגון הבחירות למוסדות עירוניים וציבוריים.

פעולת הוועדות היתה ניכרת ויעילה. המשרד הארצישראלי אירגן את „החלוץ" והקים חווה חקלאית להכשרת החלוצים. ועדת־האירגון של הנוער הצליחה להקים חוגי־נוער, דאגה להדרכתם והגישה להם עזרה כספית (החוגים הללו התרחבו ובמשך הזמן התפצלו לזרמים שונים). ועדת־התרבות הקימה את ביה"ס העברי, גן־ילדים עברי, בי"ס ערב למבוגרים, שיעורי־ערב לעברית. החוג־הדרמטי הכין מחזות על נושאים אקטואליים והיה מציג פעמיים בשנה (בחודשים תשרי וניסן). הוועדה לאירגון הבחירות למדה את סוד הגישה וההסברה לחוגי־הבוחרים השונים, והצליחה לצאת בכבוד מהבחירות למוסדות עירוניים וציבוריים.

במשך השנים הראשונות (1917—1919) לא היו זרמים וסיעות בתוך הוועד־הציוני העירוני וכל חברי האגודה הציונית קיבלו את מרותו. אולם בשנת 1919 התחילה הדיפרנציאציה לזרמים: קבוצת חברים הכריזה על הקמת סיעה של „צעירי־ציון" ומאז החל המאבק על עמדות בין אלו שנשארו נאמנים להסתדרות הציונית הכללית, ללא התארגנות מפלגתית מיוחדת, לבין הסיעה של מפלגת „צעירי־ציון". אעפ"כ התרכזה הפעולה הציונית הכללית, העיקרית, בהתרמת הציבור הציוני והלא־ציוני לטובת הקרנות של קק"ל וקרן־היסוד, וכן למען קופת ארץ־ישראל העובדת (קפא"י). שליחים מארץ־ישראל, שבאו לעיירה בקשר למגביות נתקבלו בכבוד רב ובהתלהבות, כי כולם היו צמאים לבשורת התחיה הבאה מארץ אבות, ההולכת ונגאלת ע"י חלוצי העליה מכל הזרמים.

*

להלן רשימה מרוכזת של חברי הוועד־הציוני העירוני, שפעלו למען התנועה הציונית בתקופת השנים 1917—1939 (לפי סדר הא"ב): — אליעזר אהרונסון (נפטר בגולה); י. בונים (נספה בשואה); יוסף בעגון (נספה בשואה); א. בינדר (רמת־גן); ד"ר ברמן־ירדני (ירושלים); מונצ'ה גרשטיין (נספה בשואה); נחמן זוליאר (נספה בשואה); צבי זוליאר (נספה בשואה); אליעזר זלצמן (נפטר בישראל); יעקב־לייב זלצמן (נספה בשואה); עזרא טשורני (נספה בשואה); שלמה יסוד (קרית־חיים); אברהם מנקובסקי; י. נוסבאום (ארה"ב); אברהם פייגלשטיין (נפטר בגולה); א. פלוטניצקה (ארה"ב); מירה פצ'ניק־בן־דור (רמת־גן); פרטקין; יוסף פרלשטיין (נספה בשואה); רוגצ'בסקי (רוסיה); אשר שטרום (נספה בשואה). מהם שימשו בתפקידי היו"ר של הוועד: א. אהרונסון; א. בינדר; י. בונים; ד"ר ברמן־ירדני; א. מנקובסקי; מירה פצ'ניק; פרטקין; רוגצ'בסקי.

יזכרו לטובה כל אותם העסקנים והפעילים, ומאות החברים מהשורה, אשר הקדישו את מיטב שנותיהם, את מרצם וזמנם, את מאמציהם ואמצעיהם — למען הפעולה הציונית, אלה שאינם עוד ואלה שחיים בישראל ובתפוצות. אציין במיוחד אחד מהם, — צבי ירדני (ביטשיק), אשר נצמד לרעיון הציוני ולפעולה הציונית בעיירתנו, בשנת 1917, ונשאר נאמן לחזון ולמעש הציוניים עד יומו האחרון, כאזרח מדינת־ישראל ותושב בירתה ירושלים.

צבי ירדני (ביטשיק) היה חניך של הישיבה הידועה בלידה, בהנהלת הרב ריינס זצ"ל. בישיבה זאת עשה שנים וספג שם מערכי־היהדות לאור כיסופי־דורות לגאולה. בזמן המלחמה הראשונה נדד עם הישיבה לייקטרינוסלב, שם התחבר עם סטודנטים בעלי הכרה ציונית, התרועע איתם ושאב מלוא חופניים ערכים חדשים של חזון התחיה בארץ־ישראל. עם פרוץ המהפיכה הרוסית של שנת 1917 חזר לעיירה, ומיד העמיד את עצמו לרשות הפעולה של ההסתדרות הציונית במקום.



צבי ירדני (ביטשיק)

הציונים נאבקו אז על חזונם עם מתנגדים שונים, בעיקר עם חברי ה„בונד" וחסידים קיצוניים. צבי לא נח ולא שקט, הוא היה מגיע לכל מקום: מסביר, מתווכח ומוכיח, כי המוצא היחידי לפתרון הבעיה היהודית, גם לאור המהפיכה הרוסית, היא הדרך המובילה לציון.

ההסתדרות הציונית ראתה במוסדות־חינוך עבריים את העבודה החשובה ביותר. כאשר התארגן ועד־הורים, שתפקידו היה להקים בית ספר עברי, שיגרה ההסתדרות הציונית לוועד שני חברים שלה: צבי ביטשיק (ירדני) וכותב הטורים. עם הקמת ביה"ס, יצא צבי בשליחות להביא מורים עבריים בעלי הכרה ציונית, שאכן תרמו מכוחם גם לבית־הספר וגם לאירגון הנוער הציוני.

שאיפתו המתמדת של צבי ביטשיק היתה: לעלות בהקדם ארצה. בייזמתו הוא, יחד עם קומץ חברים וחברות, ביניהם כותב הטורים, נוסדו שתי חוות־חקלאיות: גן־ירק ושדה־תבואה. תושבי העיירה הסתכלו, לראשונה, בביטול למעשים של „בני־טובים", כשהם הובילו זבל מהרפתות לחוות. גם משפחת צבי, שהיתה מהמשפחות הידועות והנכבדות בעיירה, הביטה על מעשי בנם בעין־רעה והתנגדה לשאיפותיו לעלות. אולם הוא, במרצו הרב, התגבר על המכשולים ועלה עם ראשוני החלוצים של עיירתנו, בשנת 1919.

בארץ הצטרף לגדוד־עבודה, שמטרתו היתה כיבוש עבודה עברית ועיצוב דמות ההתישבות הקיבוצית. שנים רבות נשא בתפקידים רבים של הגדוד ומילא את כל תפקידיו בנאמנות ובמסירות.

צבי ביטשיק (ירדני) הצליח לערוך ביקור אצל משפחתו בפולין, וכן הצליח למצוא שם לעצמו חברה נאמנה בחיים. בשובם ארצה, השתקעו בירושלים, שם הקימו בית עברי חם. שניהם עבדו קשה וכאשר התחילו להרגיש טעם של מנוחה ורווחה, הרים הכורת את גרזנו והפיל את צבי היקר בטרם עת. יהא זכרו ברוך!

ו. בית־הספר העברי „תרבות"

שלוש תקופות בחיי בית־הספר

עם פרוץ המהפיכה בחודש פברואר 1917, התלכדו גרעין מחברי „אגודת־חובבי־שפת־עבר" ועוד שניים־שלושה הורים נאורים (כגון: יעקב הולצמן ואברהם מנקובסקי ז"ל), ויסדו את בית־הספר העברי הראשון, אז היחידי בכל הסביבה. ביה"ס התפתח, השתרש בחיי הקהילה והתקיים עד כניסת הרוסים לעירנו, בשנת 1939.

הקורטוריום של ביה"ס היה מורכב מנציגי ההורים — יעקב הולצמן, אברהם מנקובסקי, מרדכי ווינאר, טשקנט קוזלוב, גדליה שוועץ; ומנציגי האגודה הציונית — א. ד. בינדר (בן־דור) וצבי ביטשיק (ירדני).

בהתפתחות ביה"ס ניתן להבחין בשלוש תקופות שונות. בתקופה הראשונה (1917—1920) היתה השפה הרוסית שפת־ההוראה במקצועות הכלליים, כגון: חשבון, גיאוגרפיה, טבע, היסטוריה כללית. תנ"ך, עברית ודברי ימי־עמנו למדו בעברית. בקשר לכך התנהל מאבק קשה בקורטוריום בין נציגי ועד־ההורים לבין נציגי האגודה הציונית: אלה האחרונים דרשו, ששפת־ההוראה בכל המקצועות תהא עברית. נציגי ההורים לא יכלו להשלים עם ההשקפה הציונית ועמדו על התועלתיות שבידיעת השפה הרוסית.

כמנהלים של ביה"ס בתקופה הראשונה שימשו: הסטודנט וולוביץ, ואחריו — האוקראיני דארנה, והסופר העברי ח. י. כצנלסון. עם חבר המורים נימנו: אסתרקה בנסמן, יפה אייזנברג, פרידמן, פרטקין, פרבר, אפרים קלורמן, רוגצ'בסקי ואחרים.

התקופה השניה (1920—1922) היא, כאשר ביה"ס הועבר מהדירה השכורה בבית מרדכי אייזנברג, לדירה הקבועה (לראשונה שכורה ואחר־כך קנויה) בבית יורשי הכומר, על־יד הכנסיה הפרבוסלבית. תקופה זאת יש לראותה כתקופת־מעבר, בה קיבל בית־הספר את צביונו העברי, תודות להשפעה הגוברת של החברה להשכלה ולחינוך עברי „תרבות", מטעם ההסתדרות הציונית. בתקופה זו היתה העברית לשפת־ההוראה בכל המקצועות, חוץ מלימוד השפה הפולנית — שפת־המדינה.

בראש ביה"ס בתקופה השניה עמד הפידגוג והסופר ח. י. כצנלסון, ובהיעדרו, במשך שנה אחת, מילאה את תפקידו בהצלחה המורה לאה קסטילניץ (זלצמן). ליד ביה"ס נוסדו קורסים ושיעורי־ערב למבוגרים, שהפיצו את ידיעת השפה העברית ודברי־ימי־העם.

בתקופה זאת ניבחר שמואל זלצמן כיושב־ראש „תרבות". בזמנו התגבשו ועד „תרבות" וועד־הורים פעילים ביותר. היושב־ראש הקדיש את זמנו לביסוסו ולהרחבתו של ביה"ס, עד לעלייתו ארצה (1921).

התקופה השלישית (1922—1939) היא התקופה של העמקת שורשי ביה"ס בחיי הקהילה, והרחבת מסגרתו עד־כדי־כך, שכמעט ולא היה ילד עברי שלא למד בו.

כיושבת־ראש של ועד „תרבות", אחרי עלייתו של ש. זלצמן, נבחרה (בשנת 1921) מרים פצ'ניק, בת הרב נחומצ'ה, והיא שימשה בתפקידה הנ"ל עד יום עלייתה ארצה, בסוף שנת 1932. חברי הוועד, שסייעו במסירותם — היו: אליעזר זלצמן, אשר שטרום, יוסף בעגון, בנימין שברצטוך, יוסף פרילשטיין, נחמן וצבי זוליאר, מונצ'ה גרשטיין א. ד. בן־דור (בינדר) ואחרים.

קשיים ולבטים במרוצת השנים

תקציב ביה"ס הלך וגדל, הואיל ונקלטו תלמידים מכל שכבות העם. איזון התקציב הכביד על חברי ועד „תרבות", וביחוד על היושבת־ראש ועל המזכיר המסור מונצ'ה גרשטיין, ועל כל חברי־הוועד הפעילים והאחראים. ימים ולילות הקדישו הנ"ל כדי לשאת ולתת עם גורמים שונים, חוגי־הורים, נציגי־מוסדות, ראשי־העיריה, עסקנים ציוניים, אנשי־השלטונות וכיו"ב, הכול למען השגת סיוע לאיזון התקציבים של בית־הספר. בנוסף לזה, למטרת כיסוי הגרעונות, היו מוכרחים לארגן מפעלים שונים ולהתרים חברים ואוהדים.

כדאי לציין, שמוסדות הפיקוח על החינוך (של השלטון הפולני) התיחסו בכבוד לביה"ס ולהישגיו, והיו מצביעים בפני המורים הפולניים, בבתי־הספר הממלכתיים, על המסירות ועל ההישגים של ביה"ס העברי, שנאבק קשה על קיומו. אכן, קשה היה המאבק, כי במשך שנים היתה היושבת־ראש מירה פצ'ניק, המזכיר מונצ'ה גרשטיין והחבר א. בן־דור (בינדר) ה א ח ר א י ם לתשלום המשכורת למורים. הנתבעים העיקריים להרים תרומתם למטרה זו היו: אליעזר אהרונסון, יחיאל אהרונסון, אברהם בן־דור, אליעזר זלצמן, מירה פצ'ניק, אשר שטרום; וגם הידידים, כגון משה פומרנץ, גלוברמן ואחרים — כולם נענו בעין־יפה וביד־רחבה לתביעותיה של היושבת־ראש.

שנת 1923 היתה קשה ומזעזעת. בהשפעת כותב־הטורים האלה, הוכנסה שיטת העמלנות כשיטת־לימוד בביה"ס, ולמטרה זאת הוזמנו מורים שדגלו בשיטה הנדונה. הקשיים בביצוע השיטה היו גדולים, בעיקר, בגלל חוסר הבנה מצד ההורים לדרך החדשה, וביה"ס התפורר בסוף שנת הלימודים 1923/24. רק הודות לעקשנותם ולמאמ־ציהם של מירה פצ'ניק, מונצ'ה גרשטיין, א. בן־דור ומשה גלויברמן, הוקם ביה"ס מחדש. הקבוצה הזאת ביקרה בבתים כדי לרשום את הילדים מחדש. תחילה הרכיבו את הכתות הגבוהות, הואיל וההורים של הכיתות האלה היו מעונינים יותר מאחרים בכך, שילדיהם יגמרו את ביה"ס ללא־זעזועים.

מהסמינר למורים בווילנה, שלח כותב־הטורים את הח' י. זייציק לדומברוביצה,

לעמוד בראש המוסד ולארגנו מחדש. הנ"ל הצליח בתפקידו: שוב נרכש אימונם של ההורים, שוקמו כל הכיתות ונתמלאו עד אפס מקום.

כמנהלים של ביה"ס בתקופה השלישית, הנדונה, שימשו החברים שלהלן:

1. הסופר העברי והפידגוג, מי שהיה קודם־לכן המפקח על בתי־הספר באוריול, עד למהפיכה, — ח. י. כצנלסון (1919—1923);
2. מר גלמן (גלעין), עכשיו מפקח על בתי־ספר יסודיים בישראל (1923/24);
3. מר זייצ'יק, חניך בית־המדרש למורים בווילנה (1924—1926);
4. א. בן־דור (בינדר), מוסמך בית־המדרש „תרבות" למורים בווילנה, חניך ביה"ס לציור בווילנה ובוגר קורס גבוה לפדגוגיה בלבוב (1926—1932; עד לעלייתו לארץ);
5. המשורר הצעיר נח פלנטובסקי, מוסמך הסמינר בווילנה (1933—1934);
6. מר פישמן, מוסמך בית־המדרש למורים בווילנה (1935—1939).

קידום והרחבה על סף החידלון

בשנות הנהלתו, הקדיש כותב־הטורים תשומת־לב מיוחדת למשימות הבאות: 1. קידום שיטות־ההוראה; 2. הרחבת המסגרת; 3. אירגון נוער ציוני־חלוצי; 4. החדרת הרוח הציונית ורעיון התחיה הלאומית בכל בית; 5. פיתוח תכונות ברוח האומה המתחדשת בארץ־ישראל.

לקידום ביה"ס והרחבתו, עשיתי יחד עם חבר המורים המסורים: בזמנים קבועים נערכו שיעורים לדוגמא; ציידנו את ביה"ס בציוד לימודי הכרחי (טחנה מטיאורולוגית, ראי־נוע, מעבדה לפיסיקה וכימיה); השיעורים בחקלאות, התעמלות ומלאכת־יד — היו לחובה. להחדרת רעיון התחיה ערכנו הרצאות קבועות על נושאים שונים, להורים ולנוער. אירגוני הנוער הציוני, לכל זרמיהם (השומר־הצעיר, החלוץ, בית"ר) סבלו מחוסר מדריכים. בכוחות משותפים עלה בידי לגבש, מבין המחוננים, חוג־מדריכים לצרכי הפעולה האירגונית והחינוכית של אירגוני־הנוער. העמדתי את בנין ביה"ס לרשות כל אירגוני־הנוער, לצרכי פעולותיהם המשותפות והמיוחדת, ונעניתי תמיד לקריאתם בעת מצוקה.

ביה"ס שימש תמיד מרכז להחדרת רוח־ישראל המתחדשת, ע"י מסיבות מסורתיות והרצאות־אורחים מישראל, ביניהם אנשי שם, סופרים ועסקנים ציוניים ידועים.

רכישת הבניין למען ביה"ס

אחת מן הדאגות המרובות, שהטרידה את האגודה הציונית ואת חברי ועד „תרבות", היתה: היעדר בניין מתאים כקניין הציבור, בו ירוכזו כל המוסדות השונים שהסתעפו בינתיים — בית־הספר, גן־הילדים, הספרייה, משרדי האגודות הציוניות, „החלוץ" וכו'. לרכישתו של הבנין הזה דרוש היה סכום גדול, שלמען השגתו נירתמו כל הגורמים. קומץ החברים שעמדו בראש העבודה, חברי הוועד־הציוני העירוני, חברי ועד „תרבות", ועד־ההורים, — כולם יחד עמלו רבות על מנת להשיג את האמצעים הדרושים. תכניות

שונות צפו, התנהלו שיחות ממושכות עם גורמים שונים וידידים, ולבסוף, לאחר עמל רב, הושג הסכום לקניית בית עזוב ששימש פעם קסרקטין לחיל־הרוסי, רכושם של יורשי כומר אחד.

לקריאה לתרום סכומים ניכרים נענו, בעיקר, הבאים: סוחר־היערות הוראצי הלר, בהשפעת מנהל עסקיו ניימן; משה פומרנץ, מי שהיה מיסד ביה"ס "המתוקן" הראשון; אשר שטרום; אליעזר זלצמן; א. ד. בינדר; שניידמיל; ואחרים. תודות למגבית זו נרכש הבנין, החצר המרווחת והגן. אולם, על מנת לשפץ את הבניין ולהתאימו לצרכים, דרושים היו שוב סכומים ניכרים, ושוב התרימו את החברים והעסקנים. ביחוד עזר לנו משה גוטליב, ששימש כמזכיר ב"וולסט" (המועצה הכפרית), הוא שהשיג מהשלטונות האוקראיניים את כל הזכוכית הדרושה לזיגוג החלונות, כי אף שמשה אחת לא היתה שלימה בבניין שרכשנו.

החצר המרווחת והבנין הפכו למרכז של החיים הציבוריים העבריים, שתססו בעיירה עד חורבנה.

הפרידה מבית־הספר ועסקניה

בשנת תרצ"ג, בחודש כסלו (1932, דצמבר) עליתי ארצה. קשה היתה עלי הפרידה מעיירתי, בה נולדתי וגדלתי, אך קשה יותר היה לי להיפרד מבית־הספר העברי, מהעבודה הענפה ב"תרבות" ומהנוער הציוני על כל זרמיו, שהתרכז סביב ביה"ס.

בשנים 1933—1939 למדו, כמעט, כל ילדי העיירה בביה"ס העברי. הבניין הנ"ל צר היה מלהכיל את הילדים והכיתות, על אף שביה"ס הפולני היה פתוח לכל ילדי העיירה ללא תשלום. היתה זאת הצלחתם של העסקנים: בנימין שוורצטוך, יושב־ראש ועד "תרבות"; מונצ'ה גרשטיין, מזכיר "תרבות"; אליעזר זלצמן; אשר שטרום ויוסף בעגון. העסקנים וההורים המסורים הצליחו לרכוש בניין נוסף, (בית־היתומים שעמד בחצר ביה"ס), ולהרחיב על־ידי־כך את כושר הקליטה של בית־הספר "תרבות".

בשנת 1937 ערך ועד "תרבות" חגיגות־יובל, במלאות עשרים שנות־קיום לביה"ס, לרגל התרחבותו והתבצרותו. כותב־הטורים האלה ורעייתו מירה, ששימשה כיושבת־ראש ועד "תרבות" במשך 12 שנה, קיבלו הזמנה לחגיגות אלו.

בסוף שנת 1939, עם פרוץ המלחמה־העולמית השניה, כאשר נכנסו שוב הבולשביקים לאיזור ווהלין, וגם לעיירתנו, הפך ביה"ס לפי צו־השלטונות לבי"ס רוסי. עם זאת, נעקרה ממנו רוח ישראל־סבא, שכה רבות עמלו להשרישה בתוכו — ההורים, המורים, העסקנים והתלמידים.

*

להלן רשימה מרוכזת של חברי ועד "תרבות", שפעלו למען ביה"ס בתקופת השנים 1917—1939 (לפי סדר הא"ב): בועז אייזנברג (נס־ציונה); אברהם בן־דור

(רמת־גן); י. בונים (נספה בשואה); יוסף בעגון (נספה בשואה); מונצ׳ה גרשטיין (נספה בשואה); נחמן זוליאר (נספה בשואה); צבי זוליאר (נספה בשואה); אליעזר זלצמן (נפטר בישראל); שמואל זלצמן (תל־אביב); צבי ירדני (נפטר בישראל); מירה פצ׳ניק—בן־דור (רמת־גן); יוסף פרלשטיין (נספה בשואה); אשר שטרום (נספה בשואה); בנימין שוורצטוך (נספה בשואה).

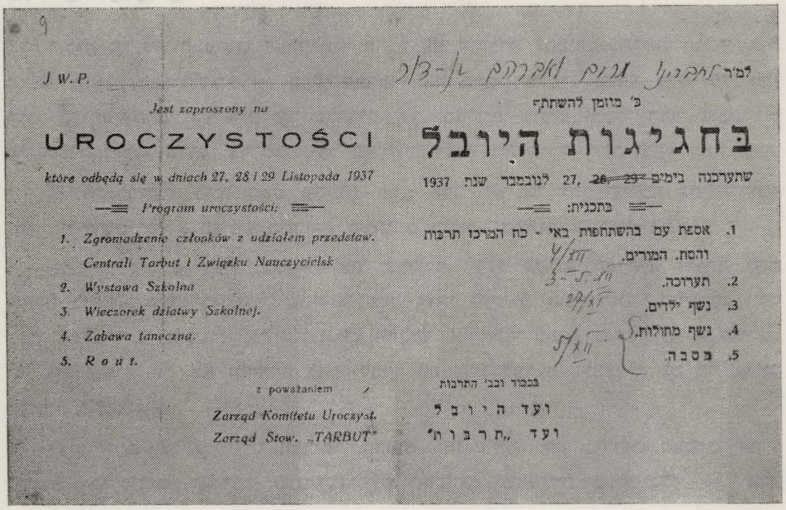

J. W. P.

Jest zaproszony na

UROCZYSTOŚCI

które odbędą się w dniach 27, 28 i 29 Listopada 1937

Program uroczystości:

1. Zgromadzenie członków z udziałem przedstaw. Centrali Tarbut i Związku Nauczycielsk
2. Wystawa Szkolna
3. Wieczorek dziatwy Szkolnej.
4. Zabawa taneczna.
5. Rout.

z poważaniem

Zarząd Komitetu Uroczyst.

Zarząd Stow. „TARBUT"

למ׳ר

כ׳ מוזמן להשתתף

בחגיגות היובל

שתערכנה בימים ~~26, 29~~ 27, לנובמבר שנת 1937

בתכנית:

1. אספת עם בהשתתפות באי - כח המרכז תרבות והסת. המורים.
2. תערוכה.
3. נשף ילדים.
4. נשף מחולות.
5. מסבה.

בכבוד ובב׳ התרבות

ועד היובל

ועד „תרבות"

ההזמנה לחגיגות־היובל של ביה״ס שנתקבלה בארץ־ישראל

בסיומו של פרק זה על בית־הספר העברי „תרבות", כותב־הטורים מרגיש צורך נפשי עמוק, לציין קווים אחדים לדמותו של אחד המורים בבי״ס זה. הכוונה היא למורה פרידמן, שעבד בבית־הספר מיום־היווסדו, ובמשך כל שנות קיומו, ואשר יחד עם תלמידים רבים, שחונכו בבית־ספר זה, במשך עשרים שנה ויותר, עשה את דרכו האחרונה אל קבר־האחים עם כל קדושי עיירתנו.

המורה פרידמן, — אברך־משי היה, כשהוזמן בשנת 1917 לשמש בהוראה בבית־הספר העברי הראשון, שהוקם בדומברוביצה. הוא היה חניך־ישיבה, שיצק מים על ידיהם של גדולי־תורה; והיה עצמו תלמיד־חכם, בר־אוריין, אדם יקר ועדין־נפש, חרד למצווה קלה כחמורה, מצניע־לכת בפני אלהיו ובפני הבריות; ועל הכול היה מורה עממי, שבמלאכת ההוראה חיפש ומצא שליחות גדולה של חינוך, ועשה אותה בנאמנות ובמסירות.

המורה פרידמן, בלימודים העבריים טיפח יחס מיוחד לתנ״ך, שידעו בע״פ. ביחסו לתלמידיו היה אבהי־חברי, אף פעם לא העניש תלמיד אלא השפיע עליו על־ידי שיחה

מלב אל לב, מתוך יחס של כבוד לחניך. הכיתות בהן עבד, היו מלוכדות וחדורות אהבה לארץ־האבות והרגשת כבוד לאדם. הוא היה רודף שלום ובכל מקרה של התלקחות יצרים היה הוא המרגיע והמשפיע. הי"ד.

ז. מוסדות נוספים בשדה־ההוראה־והתרבות

„חדרים" ומלמדים

דורות על דורות עיצבו ה„חדרים" את דמות הילדים, והמוסד „תלמוד־תורה" היה המוקד לחינוך. „ה ח ד ר" — בעלו הפרטי היה הרבי־המלמד. בדרך כלל, כל רבי ריכז בביתו הפרטי כעשרים עד שלושים ילד, מגילים שונים ובעלי רמה שונה. רק מלמדים בודדים, שידעו דף־גמרא על פירושיו, ריכזו גיל אחיד יותר ובעל רמה שווה.

ב„חדר" ביקרו מגיל חמש עד 12—13; זמני הלימוד היו חמישה חודשי־חורף וחמישה חודשי־קיץ; החופש היה — שבועיים בניסן, ושלושה שבועות בתשרי.

הילדים בעזבם בגיל 12—13 את ה„חדר", ידעו לקרוא תפילות, והיתה להם ידיעה בחומש. ספר־התהילים, שהיו קוראים אותו לעיתים („בחדרים" מסויימים יום־יום), התלמידים לא הבינו את תוכנו, לא הרגישו את ההוד בפרקי־התהילים, כי השראה של התרוממות־רוח לא הוחדרה בהם. למדו גם קצת לכתוב, ולפעמים גם את ארבע פעולות החשבון.

ידיעותיהם של בוגרי ה„חדרים", ברובם, היו דלות. רק בודדים המשיכו אחרי גיל 13 בלימודים ב„חדר" (שנה־שנתיים) ואחר־כך כשנתיים ב„שטיבל" — ואלה השיגו ידיעה גם בדף־גמרא.

בית־ספר לבנות

כבר הזכרנו לעיל, כי בהשפעת התסיסה הכללית ברוסיה והשאיפה ללכת „אל העם", ובעקבות התפשטות ה„השכלה" בקרב היהודים, — בסוף המאה התשע־עשרה — התגבש גם בדומברוביצה חוג צעירים משכילים, בהדרכת הרב „מטעם" השלטונות הרוסיים. חוג משכילים זה ניסה להשתחרר מהמושגים שהיו מושרשים בבתיהם ובציבור והוא הציב לעצמו מטרה להפיץ דעת בין הנוער: הקימו ספריה (רוסית, אידיש ועברית); כינסו אסיפות־נוער סגורות להפצת ידע על התנועות הפוליטיות, על הסיפרות ומדעי־הטבע.

קבוצת־המשכילים הקימה (בשנת 1900) גם בית־ספר לבנות, הואיל וההורים עצמם לא הרגישו כלל את הצורך במוסד־חינוכי לבנות. בית־ספר זה, ששפת־ההוראה בו היתה אידיש, שוכן בבית שטאפר, והיה בבית־ספר זה מן החידוש הרב בתוכן ובסידורים: למדו בו חשבון, היסטוריה, פרקים בכלכלה מדינית, גיאוגרפיה, מלאכת־יד ושירה.

היוזם והפעיל ביותר היה מאיר יונגשטיין; הוא עמד בראש ביה"ס ולימד אידיש ושירה. ישעיהו זייציק לימד חשבון; מאניק אויסוואקס — היסטוריה; י. כץ — כלכלה

מדינית; חיים ליברמן, שהתפרסם אח"כ כסופר־עיתונאי באמריקה, — גיאוגרפיה; איטקה שור — מלאכת־יד.

„חדר־מתוקן" מעורב

בשנת 1903 הופיעו שני מורים עבריים מפינסק: ישעיהו־יעקב גולצמן ומשה פומרנץ, והקימו בית־ספר מעורב לבנים ולבנות. היה במוסד זה מן החידוש הרב, גם לגבי הצורה החיצונית: ספסל־שולחן לשני תלמידים; פעמון; הפסקות; כיתות ברמה שווה וכיו"ב. התנ"ך, דברי־ימי־עמנו, עברית כלשון, — תפסו מקום נכבד במערכת השיעורים; חוץ מזה לימדו חשבון ורוסית.



המורה והתלמידות של ה„חדר מתוקן" בשנת 1905

החרדים הביטו בעין־רעה על בית־הספר, והיו נסיונות מצידם להתפרצויות. בכל זאת ריכז ביה"ס כשליש מכל הילדים בעיירה (בגילים 6—13).

בית־הספר האידישאי

ה„תלמוד־תורה" הוזנח ע"י מוריו ונדבניו, כאשר חברי „אגודת־חובבי־שפת־עבר" החליטו להקדיש את מרצם להקמת בי"ס עברי „תרבות". עסקני ה„בונד" שאפו מזמן לחדור ל„תלמוד־תורה", והם ניצלו את ההזדמנות של עזיבת הציונים והכניסו למוסד מורים משלהם: לחשבון, רוסית ואידיש. במשך השנים דחו לחלוטין את המלמדים הקודמים והפכו את המוסד לבי"ס אידישאי, מסונף לציש"א.

היוזמים והפעילים ביותר לכיבוש ה„תלמוד־תורה", היו המורים המחוננים: זלמן מושער, מיכאל פישמן,דב פרלשטיין ובקלצ'וק; וחברים פעילים במפלגת ה„בונד". כגון: האחים מרדכי ומשה שווארץ, יעקב זאק, ואחרים.

ביה"ס האידישאי ריכז בתוכו את הילדים של כל חברי ואוהדי ה„בונד". גם העסקנים שלהם עמלו קשה על־מנת להחזיק ולקיים את ביה"ס. מסירות ואהבה בלתי־רגילה למוסד, היו מן הסימנים הבולטים מצד המורים והעסקנים גם לגבי ביה"ס הנידון. בית־הספר נאבק קשה על קיומו, מבחינת תקציב ותוכן. ההורים לא ראו תכלית לאומית ומעשית בלימוד אידיש, וחלק מהם העביר אח"כ את ילדיהם לביה"ס העברי והפולני. בשנת 1928, לצערם הרב של העסקנים המסורים, נסגר בית־הספר האידישאי.

בית־הספר הדתי „תחכמוני" („יבנה")

חלק קטן של הורים שאף לתת לבניהם רק חינוך דתי, ולמטרה זו הקימו תלמוד־תורה „תחכמוני". המארגנים היו המורים הדתיים: אהרון פרלוב (בא בזמן המלחמה מסלובשנה) ;אפרים קלורמן, ברוך ברמן ואחרים.

המורים השתדלו לשוות צביון של ביה"ס מסודר למוסד הנידון. על־פי־רוב לימדו לימודי קודש, וכן את השפה העברית וחלק מלימודי חול (חשבון, פולנית ועוד). מצבו של המוסד היה מעורער מבחינה תקציבית אבל המורים המשיכו בעול, הואיל וזה היה (כמעט) ביה"ס פרטי שלהם.

גן־הילדים העברי

עם היווסד ביה"ס העברי, הקימה האגודה הציונית גם גן־ילדים עברי. מייסדי הגן התכוונו להקנות לתינוקות את ראשית הדיבור העברי, כדי להקל עליהם אח"כ את המעבר כתלמידים לביה"ס העברי, ששפת־ההוראה בתוכו היתה העברית.

הקשיים בהקמתו וביסוסו של הגן היו ניכרים: ההורים והילדים לא הבינו את המטרות של פיתוח תכונות והרגלים והקניית מושגים חדשים. החברים א. בן־דור וצבי ירדני ביקרו בבתים והסבירו את ערכו של הגן (לביקורים אלה הקדישו שבועות רבים). נוסף לכך אורגנו פגישות מיוחדות של הורים, לרכישת לבותיהם למען רעיון גן־הילדים. לבסוף עמל זה הוכתר בהצלחה: נרשמו לגן עשרות ילדים, שהוריהם מוכנים היו לשאת בחלק של הוצאות־ההחזקה. גן־הילדים נפתח באולם המועדון של ההסתדרות הציונית, בבית הוניגזיס (רחוב שוסיינה).

הגננת הראשונה — קיילה, יוצאת קוסטופול (אחר כך אשתו של בונים), היתה מסודרת מאד בעבודתה האחראית. הדאגה לגן מטעם ההסתדרות הציונית, הוטלה על מרדכי חארפק וכתוצאה מכך התרחב הגן ועבודתו מצאה הד רב. מיספר הילדים הלך וגדל עד שהיה צורך לפתוח גנים נוספים. רק המצוקה בדירות מתאימות, בפינות שונות של העיר, צימצמה את האפשרות לפתוח מיספר גנים עבריים נוספים. הפעולה הסתעפה

וגננות נוספות הוזמנו לעבודה. לציון מיוחד ראויות הגננות: צפורה וכן לאה קסטלנץ (זלצמן) שידעו לארגן בהצלחה את עבודתן.

בין הגננות תצויין גם עבודתה של הגננת חסיה בינדר, ילידת דומברוביצה, מוסמכת הסמינר בווילנה, שעבדה בגן בשנות 1932/35 והצטיינה באהבה לילדים. בכל אחד מהילדים היתה משתדלת לחשוף את הטוב ולחנכו בכך. היא עבדה ללא־ליאות, עד שיכחה עצמית, כשהגן הוא כל תוכן חייה בשנותיה הקצרות. צנועה בהליכותיה, טובת־לב, תמימה ומאמינה בטוב לבו של כל אדם — נקטפה חסיה ללא־עת, בדמי עלומיה נקטפה...

הספריה הציבורית

כבר הוזכר, כי עוד בשנות־התסיסה של 1902—1905 הקימו התנועות המהפכניות ספריה ציבורית, בה רוכזו ספרים ברוסית, אידיש ועברית. הספריה היתה אי־ליגלית ונדדה מדירה לדירה. במשך תקופה ארוכה שוכנו הספרים הרוסיים בבית שלמה פוטרוך. „כלפי־חוץ" היתה הספריה ידועה כפרטית (של בנותיו חנציק וחווה), אולם למעשה היו הן המרכזות והמנהלות של הספריה הציבורית. הספרים העבריים והאידישאים שוכנו בבית־ספר פרטי, שמנהלו היה בן הרב רבינוביץ'.

בשנת 1911, מפאת הפחד בפני השלטונות, נסגרו הספריות. אז החליטה „אגודת־חובבי־שפת־עבר" להעביר לרשותה את הספרים בעברית ובאידיש והספריה שוכנה בדירת הורי א. בינדר (בן־דור). הספרנים היו כותב־הטורים ויהושע זלצמן. הספריה העברית הרחיבה את חוג הקוראים וזה גרם להרחבתה. ספרים ממיטב הסיפרות, בפרוזה ובשירה, בעברית ובאידיש, הוזמנו לצרכי הספריה.

בשנת המהפיכה 1917, הוועד „תרבות" שנוסד במקום „אגודת־חובבי־שפת־עבר", ריכז את כל הספריות שהיו פזורות בדירות פרטיות והעביר אותן לרשותו ותחת חסותו. הוועד שכר דירה, הקים אולם־קריאה, הרחיב את הספריות, קיים הרצאות שונות בנושאים ספרותיים, הגדיל את מספר הקוראים, והספריה המאוחדת שוב קיבלה צורה של מוסד תרבותי רציני בעיירה.

בין המנהלות הראשונות של הספריה, שהשקיעו עמל רב ומחשבה רבה, היתה המורה שיינדלה אייזנברג, שלא חסכה מזמנה על מנת לקרב לספריה שכבות שונות של הציבור. תשומת־לב רבה הקדישה לקורא: בשיחה ערה והדרכה מאירה היתה מצליחה למשוך קוראים רבים. עם עלייתה ארצה ניבחרו מטעם ועד „תרבות" לנהל את הספריה, החברים: לובה ווייגר; יצחק ווייגר (אבנר); יהושע פלדלייט; ופריידל פצ'ניק, בת הרב ר' נחומצ'ה. פריידל פצ'ניק היתה המנהלת האחרונה של הספריה. היא נשארה יחידה על משמרתה, כאשר חבריה עלו ארצה או עברו לגור לעיירות אחרות. פריידל ראתה בספריה תוכן חייה וטיפלה בה באהבה עד לכניסת הרוסים (בשנת 1939).

ח. מוסדות ועסקנים בשטחים סוציאליים

הוועדה לעזרה סוציאלית

הרבה בדיחות, שנפוצו בעיירה, העידו על העוני ששרר בקרב האוכלוסיה. אחת מהן מספרת על תושב אחד, שהוזמן להתגורר אצל בנו בעיירה אחת. כעבור זמן־מה חזר התושב וכאשר נשאל לסיבת הדבר — ענה: לא יכולתי לראות, כיצד אוכלים שם לחם לבן בימי חול....

הנצרכים היו דלים ואביונים ומטופלים בהרבה ילדים. לעיתים הציץ הרעב גם לבתים, שדייריהם היו תורמים בעין־יפה קודם־לכן. במטרה להקל על מצבם הקשה של הנצרכים, הוקמה לפני מלחמת־העולם הראשונה ועדה סוציאלית, שהיתה מורכבת מנשים. הפעילות ביותר היו: מירה פצ'ניק, הגב' סנדלר וליפשה סוסניק; הן השתדלו לאסוף תרומות בהזדמנויות שונות, בימי שמחה כבימי אבל ובימי־חג־ומועד. התרומות הללו שימשו ל„מתן בסתר" לכל הנצרכים, כדי להקל על סבלם.

עם פרוץ המלחמה, גבר הסבל הכלכלי, בעיקר, של משפחות עזובות, שבעליהן־מפרנסיהן נותקו מהן, חלק בגלל הגיוס במקום, וחלק בגלל הניתוק מארצות־הברית, באותה תקופה. הוועדה הגבירה את פעולותיה וידעה להגיע לכל משפחה בזמן הדרוש ובצורה הנכונה.

בית־מחסה ובית־תמחוי

עם גמר מלחמת העולם, ולאחר שלוש שנות מלחמת־אזרחים, הופיעו יתומים ללא תומכים. אז הוקם בית־מחסה לילדים, מטעם הקהילה שנוסדה ובעזרת הז'וינט, וכן בית־תמחוי לנצרכים. לבית־המחסה קיבלו ילדים־יתומים, או של משפחות נצרכות, רק לשעות היום. הילדים קיבלו שם ארבע ארוחות ליום והיו חוזרים ללינה לבתיהם. בית־המחסה התנהל ע"י ינטל סלוצקי וגרשטיין.

בית־התמחוי חילק יום־יום ארוחה חמה אחת לכל ניצרך, ללא־תשלום. מאות אנשים סעדו את ארוחתם זו בבית־התמחוי.

בית־היתומים

בשנות העשרים רבו היתומים, שלא הייתה להם קורת־גג, והיה צורך להקים בית־יתומים. בין הפעילים ביותר בוועדה הציבורית של בית־היתומים היו: הגב' סנדלר (יו"ר הוועדה); מרים פצ'ניק (גזברית); ד"ר ווידרא ורעייתו; יענטל סלוצקי; שושנה יסוד; עטיל יונגשטיין; עטיל ליברסון; יוסף חיים בייגל; יוסף ווינר; בועז אייזברג, ועוד גברות וגברים שעשו עבודתם שלא על מנת לקבל פרס.

הקומה העליונה של בית סנדלר שימשה כבית־היתומים. אמנם, המקום היה צר מלהכיל את כל היתומים, והתקציב המצומצם לא נתן יכולת להרחיב את המוסד. אבל,

לעשרות ילדים אומללים ניתן מקום מגורים, כלכלה מלאה, חינוך יהודי והדרכה מקצועית. בשנת 1930 נרכש חלק ממגרש ביה"ס, שם הוקם בית מרווח לצרכי המוסד.

חברת „טאז"

בעיירה לא היתה קופת־חולים. המרפאה הממשלתית לא גילתה רצון מיוחד לשרת את היהודים הזקוקים לעזרתה, והרופא הפרטי קיבל שכר־ביקור שהיה גבוה למדי. במטרה להקל על המצב הזה, הוקם סניף של „טאז", — החברה היהודית לשמירת הבריאות.

בוועד של „טאז" התעסקו רק גברים, והפעילים ביניהם היו: הרב יצחק פצ'ניק; יהושע געגזל; אשר פרלשטיין; פארפל מאזיה; ברוך ברמן, ואחרים; עבודת הוועד היתה עניפה מאד. כשהייתה מגיעה קריאה לעזרה, היו ממהרים להיענות — אם על־ידי רופא, אם על־ידי מכשירים ואם על־ידי רפואות חינם. חברי הוועד של „טאז" היו מבקרים לפי תור אצל החולים, כדי לקיים את המצווה של ביקור־חולים ולהקל על סבלו של החולה.

ט. הקהילה היהודית והשלטון המקומי

אזורי האוכלוסיה בעיירה

דומברוביצה, לפי השתייכותם הלאומית של תושביה, הייתה מחולקת לשני איזורים:

1. איזור המרכז, בצורת קילומטר מרובע, שהיה מאוכלס כ־5000 יהודים — בעלי־מלאכה, סוחרים, חנוונים ורוכלים.

2. איזור מקיף שמחוץ ל„תחום המושב" (לפי חוקי הצאר), מעין טבעת רחבה, שמאחוריה שדות־תבואה ושטחי־מרעה, הנהר הורין והיערות של הגרף פלאטר; באיזור זה התגוררה אוכלוסיה של כ־6000 אוקראינים, כולם חקלאים.

היחסים בין היהודים לבין האוקראינים היו טובים. יחסי־מסחר־ועבודה מתמידים קירבו את שני העמים, וכן שררו ביניהם יחסי שכנות טובה ולמראית־עין כידידים טובים התהלכו.

הקהילה היהודית

בימי השלטון של הצארים, היו שתי רשויות מקומיות: „מעשצ'אנסקאיא אופראווא" — המועצה העירונית לאוכלוסיה היהודית, שבראשה עמד סטארוסטה יהודי, ניבחר ע"י האסיפה הכללית של היהודים (בבית־הכנסת הגדול); „וואלאסטנאיא אופראווא", — המועצה הכפרית, שניבחרה ע"י התושבים האוקראינים. בשנת 1917 (שנת המהפיכה) ובשנת 1918 (שנת שלטון האוקראינים), בוטלה ה„מעשצ'אנסקאיא אופראווא" וניתנה הוראה ע"י הוועד־הלאומי בקיוב, בהסכמת השלטונות המרכזיים האוקראיניים, לבחור

מועצה של הקהילה היהודית. בהקמת הקהילה ניתן ביטוי לזכות האוטונומיה היהודית, כמיעוט לאומי, שהוכרה ע"י השלטונות האוקראיניים המרכזיים.

בבחירות יחסיות למוסדות הקהילה נאבקו שלוש רשימות: 1. הציונים; 2. ה"בונד"; 3. הדתיים. המאבק בין שלושת הזרמים היה קשה ובתוצאות הבחירות השתקפו יחסי־הכוחות בעיירה.

הגוש הציוני זכה בשבעה מנדטים, ונבחריו היו: א. אהרנסון; יוסף בעגון; א. בן־דור; א. מנקובסקי; ש. גנדלמן, ועוד שניים.

הגוש הבונדאי זכה ב־4 מקומות, ונבחריו היו: זלמן מושער; מ. פישמאן; מ. שווארץ וב. פרלשטיין.

שתי הסיעות הראשונות היו פעילות ביותר; לעומתן הסיעה הדתית לא הראתה פעילות רבה בהקמת המוסד האוטונומי של הקהילה (הגוש הדתי עדיין לא הסתגל אז לשינוי העצום שבא עם המהפיכה).

הישיבה הראשונה של ועד־הקהילה נתקיימה בבית־המדרש דחסידי־ברזנה, שהיה מלא מפה־לפה. לאחר שנבחרה הנשיאות, רובה מסיעת הציונים, הקריאו הסיעות את מצעיהן על דרכי־פעולתן בקהילה. ראש הסיעה הציונית, כותב־הטורים, הבליט בהצהרתו את הצורך בהקמת בתי־אולפנא עבריים, שיחנכו לנאמנות ברוח תרבות ישראל ולכיסופי־גאולה למולדת המתחדשת. ראש הסיעה הבונדאית, זלמן מושער, הדגיש את הצורך באירגון קואופרטיבים לעמלים ובהקמת מוסדות־חינוך באידיש. הדתיים שללו את הצורך בהקמת מוסדות־חינוך כלשהם, בתבעם להמשיך בקיומם של ה"חדרים". בסיום הישיבה הראשונה נבחרו ועדות שונות, כגון: ועדה לעניני־חינוך, ועדה לעניני־סעד, ועדה ארץ־ישראלית, ועדת־תקציב, וכיו"ב.

חילופי השלטון התדירים בשנים 1917—1921, הפריעו לעבודה התקינה של המוסד האוטונומי — הקהילה. באותן שנים, עיקר עבודתה התבטאה בהקמת מוסדות סוציאליים כגון: בית־מחסה לילדים עזובים; מסעדה לנצרכים; בית־יתומים, בתמיכת הז'וינט, וכיו"ב. מלחמת האזרחים בשנים 1918—1919 כמעט שיתקה לחלוטין את עבודת הקהילה. אעפ"כ המשיכה הקהילה להגיש עזרה לקרבנות המלחמה, בדרכים שונות, בין היתר: בקשירת קשרים בין תושבי־העיירה לבין קרוביהם בארצות־הברית, ע"י הז'וינט.

עם כיבוש האיזור ע"י הפולנים ניסגרה הקהילה, הואיל והפולנים טרם עיבדו את התקנות לקהילות שבערי־הספר. כעבור 6—7 שנים הכריזו הפולנים על בחירות למועצת־קהילה איזורית, שהקיפה שבע קהילות: סארני, דומברוביצה, ברזניצה, רוקיטנה, סעכאוו, אנטאנאווקה, וקלעסאוו. משנבחרה המועצה לקהילה־אזורית, התברר, כי חסרו לה מעוף ויזמה: נבחרי הקהילה לא ייחסו חשיבות מיוחדת למוסדות־החינוך, שיעורי־ערב, ספריות, ספורט, מגרשי־משחקים, בתי־הבראה לילדים, — מוסדות שהקהילה הייתה חייבת לעודדם ולטפחם.

בתור הרב הראשי לקהילה המאוחדת, ניבחר הרב ר' נחום פצ'ניק, בן האדמו"ר ר' שמוליקל מברזנה. שאר הרבנים בעיירות הנ"ל שימשו כסגנים.

מוסדות העירייה

הפולנים הקימו בשנת 1921 את מועצת־העירייה, על־ידי בחירות דמוקרטיות, במקום ה„מעשטשאנסקאַיאַ אופראַוואַ" שהיתה קיימת בימי הצאר. הבוחרים למועצה זו היו, למעשה, רק יהודים, כי לאוקראינים, לרוסים ולפולנים, שהתגוררו סביב הישוב היהודי, היתה מועצה־כפרית נפרדת.

מספר חברי המועצה בעירייה היו 12. הסיעה הציונית השיגה שישה מקומות, וחבריה היו: אליעזר אהרנסון; יוסף בעגון; אברהם בן־דור; יהושע געגזיל; אשר שטרום; בנימין שווארצטוך; (אליהם הצטרף בא־כוח הקצבים י. וולגון). ה„בונד" השיג שלושה מקומות: מרדכי שווארץ; דב פרלשטיין; יעקב זאק. כנציג הסוחרים נבחר שמריהו פרנקל. כן נבחר נציג אחד, שהכריז על עצמו כבלתי־תלוי (הוא נטה ל„פאלקס־פארטיי", אחר כך ל„סאנאציה", והצביע תמיד עם ה„בונד").

כראש־העירייה ניבחר יהודי, מורה לפולנית בבית־הספר „תרבות" — ד"ר פלדמן. אולם הרשות המחוזית לא אישרה את הבחירה ומינתה ראש־עירייה פולני, עם סגן יהודי — יצחק יונגשטיין.

הבחירות למועצת־העירייה נערכו אחת לארבע שנים, אעפ"כ כמעט ולא נשתנה הרכב המועצה. לעומת זאת, — צורת הבחירות ואופיים הדימוקרטי, הישיבות הפומביות של מועצת־העירייה, — דברים אלה כשלעצמם, עזרו לפיתוח התחושה הציבורית, שהיתה מוזנחת תחת שלטון הצאר. לקראת הישיבות, בהן דנו בענייני־התקציב, היו מעוררים את דעת הקהל בעיירה, ותמיד הצליחה הסיעה הציונית להשיג הקצבות לצרכי המוסדות היהודיים בעיירה. קשה היתה ההיאבקות על ההקצבה לבי"ס העברי, מפאת היחס הבלתי אוהד של שלטונות המחוז, ושל חברי ה„בונד" וגרוריהם במועצת־העיריה. הסיעה הציונית בעירייה הקימה ועדה־מיעצת לענייני העיר, שהדריכה את ההופעות בישיבות המועצה ובמשא־ומתן עם השלטונות. חברי הסיעה הציונית מתחו חוטים לכל חלקי האוכלוסיה היהודית, שהיו מיוצגים בעירייה, והבוחרים היהודים ידעו, שהסיעה הציונית מגובשת ומגינה על ענייניהם הציבוריים והפוליטיים.

על מעמדה של הסיעה הציונית בעירייה תעיד העובדה הבאה. כשהיגיעו לעיירה הידיעות על מאורעות הדמים בארץ־ישראל בשנת 1929, אחזה התרגשות את כל יהודי דומברוביצה, וביחוד את חברי התנועה הציונית. הסיעה הציונית במועצת־העירייה דרשה מראש־העיר הפולני, לכנס ישיבה מיוחדת, לדיון בשאלת „פלסטיין", במגמה להביע רגשי־סולידריות לישוב העברי הנתקף בארץ־ישראל ולמחות נגד שלטונות המנדט על סגירת שערי־הארץ. הסיעה דרשה גם להקציב סכום של 500 זהובים מטעם העירייה, כעזרה ראשונה לנפגעים במאורעות הדמים בארץ־ישראל.

היו ישיבות בעירייה, בהן ביקרה הסיעה הציונית בחריפות את שלטונות המחוז על יחסם העוין למוסדות־חינוך עבריים, למוסדות סוציאליים שונים, ולא פעם איימה הבולשת הפולנית על ראש הסיעה הציונית, כותב־הטורים, בתוצאות בלתי־נעימות, שעלולות לצמוח מכך ולפגוע בו, כמנהל בית"ס העברי.

בשנת 1932 (בחודש נובמבר) היגשתי את התפטרותי מהמועצה, לרגל עליתי ארצה. ראש־העיר כינס ישיבה מיוחדת, בה הושמעו דברי־הערכה על שבע שנות־עבודתי כחבר מועצת־העירייה.

בשנים 1933—1939 חלו שינויים ניכרים בהרכבה של מועצת־העירייה. הפולנים הביטו בעיין־רעה על העירייה, שכל נבחריה היו יהודים. שלטונות המחוז החליטו לספח לאיזור המרכזי של העיר מיספר רחובות מן האיזור הלא־יהודי, שהיו כפופים למועצה־הכפרית, וכך הצליחו להכניס למועצת־העירייה פולנים ואוקראינים, ובאופן כזה הפכו היהודים למיעוט. במרוצת הזמן נשמטו עניני העירייה מידי היהודים.

י. עוד שלושה עלים מפרקי־הזכרונות (1917—1921)

הפגנה באחד במאי 1917

הפגנת האחד־במאי בשנת 1917, שנת ההפיכות והתמורות, נשאה אופי ציבורי־כללי. מספר שבועות קודם לכן התחילו ההכנות לקראת התהלוכה הראשונה ברחובות העיר. חיל־המצב של המהפכנים, שחנה בעיירה, והנוער היהודי על כל זרמיו, התכוננו לכך. היתה הרגשה, שכוח עצור עומד להתפרץ בהכרזות ובסיסמאות על חזון של חופש ואחווה, שוויון וצדק, כתוצאה מן המהפיכה. גם הציונים הרגישו וידעו, שצריכים להשתתף בתהלוכה זו. חברים ואוהדים של החוגים הציוניים הכינו דגלים כחולים וסיסמאות בדבר שיחרור ארץ־ישראל מעול זרים, הקמת קהילה עברית דמוקרטית — שם בארץ־ישראל, ופה ברוסייה.

ביום האחד במאי הופיעו מאות דגלים אדומים וסיסמאות שונות. בראשית צעדו חילות־המצב ואחריהם אזרחי־העיר הצעירים, על זרמיהם ותנועותיהם. הדגלים הכחולים והסיסמאות הציוניות עוררו תגובה בקהל. פעילי המחתרת לשעבר נגד המשטר הצארי (היהודים), הסתכלו בעין־רעה על הופעתן של האגודות הציוניות עם דגליהן הכחולים. מיד הופנה מירצם, להשפיע על הוועד המארגן, להרחיק את הציונים מן ההפגנה, או לכל הפחות את הדגלים הלאומיים. נימוקם היה, שהמהפיכה חיסלה את התחומים המבדילים בין לאום ללאום והדגל האדום הוא המאחד את כולם. אבל מועצת חיל־המצב הרוסי, בהשפעת הקצין ד״ר ברמן (ירדני), לא קיבלה את דרישת המהפכנים היהודיים. התהלוכה עברה בהתלהבות רבה ונסתיימה בשירת המרסיליאזה.

הגנה עצמית בשנת 1918

הגרמנים כבשו את אוקראינה בתחילת שנת 1918; בחסדם הוכרז ההטמאן סקורופדסקי כשליט. החיים הציבוריים היו נתונים תחת ביקורת מתמדת של השלטונות.

בסתיו 1918 עזבו הגרמנים את אוקראינה ומלחמת האזרחים החלה. המהפכנים המקומיים, שנטו לשלטון הבולשביסטי־המהפכני במוסקבה, חיסלו בנשק את תאי־השלטון, שהקימו הגרמנים בתקופת סקורופדסקי. השלטון עבר לידי המהפכנים הקומוניסטים,

שהכריזו על דומברוביצה כרפובליקה. צבאות האוקראינים והבולשביקים התקרבו לסביבה שלנו, והעיירה עברה כמה פעמים מידי האוקראינים לידי הבולשביקים. בתקופת־מעבר זו ריחפה על העיירה סכנה מתמדת של שוד ופרעות. צעירי־העיירה החלו להתארגן בקבוצות להגנה עצמית: הגנה זו יכלה לעמוד מול נסיונות של פורעים בודדים, אבל קצרה ידה נגד פורעים ושודדים כובשים.

באחד הכיבושים של חילי פטלורה, יצאה משלחת של נכבדי העיירה לתחנת־הרכבת, כדי להביע רגשי־נאמנות ולבקש הגנה, בפני פורעים. המשלחת נאסרה וסכנת־מוות היתה צפויה לחבריה. באותן שעות, שהמשלחת עשתה בתחנת־הרכבת, פרצו פרעות בעיירה. חיילים מצבא פטלורה ואיכרי הסביבה פרצו אל הבתים והחנויות, והחלו לשדוד; תוך כך נרצחו 3 יהודים: השוחט שכטמן, הספר פסמן וחנווני אחד.

מפקד ההיידמקים ציווה להתאסף בבית־המדרש, כדי להיווכח שהנוער היהודי לא התגייס לצבא האדום. שני צעירים (א. בן־דור והמורה שדה), בהאמינם לדברי המפקד, שיישחרר את חברי־המשלחת, אם יווכח שהנוער היהודי לא התגייס לצבא האדום — הלכו מבית לבית כדי להשפיע על הצעירים המסתתרים שיבואו ביום ראשון לבית־המדרש, להופעתו של ראש ההיידמקים.

בשעה הנקובה הופיע מפקד חיל־המצב של האוקראינים והשמיע נאום מלא שיטנה, שתוכנו היה: האוקראינים שואפים לשיחרור מעול זרים, ואילו היהודים המנצלים את תנובת אוקראינה עומדים בדרכם ומסייעים לקומוניסטים. הוא תבע מהיהודים את שיחרורם של 30 היידמקים, שהיו בידי הקומוניסטים. הוא אמר עוד, כי עצם הדבר, שאין נוער יהודי משתתף באסיפה, מעיד על כך, שהנוער נלחם לצד הקומוניסטים. הוא סיכם, באמרו, כי אם לא ישוחררו ההיידמקים השבויים ידע לנקום ללא־רחמים. לשמע הדברים האלו, בכי ותחנונים פילחו את האוויר.

המפקד עזב ברוגזה את בית־המדרש, ואילו כותב־הטורים, שהיה נוכח באסיפה, רץ לדואר להבריק את תיאור המצב לקיוב, לוועד־הלאומי (העתק המברק נשלח גם לדומברוביצאי ליברסון, שהתגורר בקיוב). המברק הגיע לתעודתו והפעיל מאמצים בכיוון הרצוי. הוועד־הלאומי (חבריו: נחמן סירקין וזילברפרב), התקשרו עם הממשלה האוקראינית בקיוב, ולאחר כמה ימים הירגשנו בעיירה את התוצאות: פסקו השוד והפרעות. אף־על־פי־כן, במשך שנתיים וחצי (1919—1918) חיו היהודים במצב שבין תקווה ליאוש, ורק עם כיבוש האזור ע"י הפולנים השתרר השקט בעיירה.

עצרת „סאן־רמו" בשנת 1920

בשנת 1920 החלו מגיעות הידיעות הראשונות על המתרחש בעולם היהודי ובהס־תדרות הציונית. נודע לנו, שהצהרת־בלפור אושרה בסאן־רמו ע"י מעצמות־הברית וכי מ. אוסישקין נאם בעברית, בוועידה זו, בזמן הדיון על ההצהרה. בהתאם להחלטה של סאן־רמו קיבלו האנגלים את המנדט על ארץ־ישראל ועליהם הוטל התפקיד להגשים את הצהרת־בלפור. נוסף לבשורה הזאת, הגיעו ידיעות והוראות על אירגון „החלוץ" והכשרת אנשים לעלייה לארץ.

התלהבות רבה הקיפה את כל חברי ההסתדרות הציונית בעיירה. רבים הצטופפו במועדון והתעניינו לדעת פרטים נוספים לידיעות הקלושות שהגיעו. הוועד־הציוני העירוני אירגן אסיפה חגיגית, לדון בה: כיצד לציין את המאורע הגדול של סאן־רמו. הוחלט לארגן תפילת־הודיה ועצרת כלל־יהודית גדולה ברחובות העיירה; הושג הרשיון מהשלטונות והנוער התארגן; ביום־העצרת הושבתה כל העבודה בעיירה.

המונים התאספו ברחבת השוק; הדגלים הכחולים הונפו; הסיסמאות הכריזו: „תחי הקהיליה החפשית בישראל"; „יעלו המונים לארץ־ישראל", וכד'. שירה אדירה פרצה מפי כול והתהלוכה החלה. נציג השלטונות המקומיים קיבל משלחת של המפגינים ומעל גזוזטרא בירך (יחד עם כותב־הטורים), את משתתפי התהלוכה. לפי בקשתנו, העביר הנציג את רשמיו לשלטונות המרכזיים.

שנים רבות לאחר מכן היו מדברים בעיירה על העצרת של „סאן־רמו".

*

שנים רבות לאחר מכן עוד נזונה הפעולה הציונית בעיירתנו מאותם זרעים רעיוניים, שנזרעו על־ידי יחידים בתקופת־בראשית של ההתעוררות החברתית, כלומר, בעשרים השנים הראשונות של המאה שלנו. הזרע הרעיוני היחידי, שנזרע בתקופה ההיא והצמיח פירות בתקופה שבאה אחריה (1920—1939), היה זרע הציונות. הפעולה הציונית בעיירתנו, היא־היא המשקפת את ההתחלה של המפנה, שהתחולל בקרב יהודי דומברוביצה לאחר מלחמת־העולם הראשונה, ובתקופה שבין שתי מלחמות העולם. עד לחיסולה האכזרי של קהילת דומברוביצה, הצטיינה עיירתנו בפעולות מוסדות־ציבור — כאשר בראש כל העבודה הזאת, בין יוזמיה, ומבצעיה החשובים, בלטו במלוא שיעור קומתם: אותם האנשים, שזרעו את זרעי־הציונות הראשונים על קרקע בתולה לפני מלחמת־העולם הראשונה.

יזכרו לנצח כל אותם החברים היקרים, שעשו עבודת־קודש זו בלהט ובאמונה, למען תחייתנו הלאומית.

*

עשרת הפרקים ממערכת החיים שהעלתי כאן, טיפה קטנה הם בים החיים היהודיים, במלוא משמעותם, אשר פעמו בעיר־הולדתי דומברוביצה במשך דורות רבים. על חיים אלו עלה הכורת בשנות־השואה וכל שנותר מהם אינה אלא התרפקות על זכרונות ודמויות מן העבר שנחרתו בלב ונכרתו על־ידי האשמדאי הנאצי לבלי שוב.

המיפעל רב־המידות של ספר־זיכרון זה, אשר נועד לשמש מצבה לקהילתנו שנמחקה ולחיים היהודיים שפעמו בה בעוז — הוא ללא־ספק ביטוי לדחף הפנימי לרשום את הדברים לדורי־דורות ולרצון הצלת החיים. הדחף והרצון הללו הם הביטוי המובהק לייצר־החיים היהודי, לעקשנותה של האומה הישראלית — להמשכיות ולקיום.

אריה זלצמן

שלושה דורות שאינם עוד

בדחילו ורחימו וברטט נפשי הנני כותב סקירתי זו על יהודי דומברוביצה. הסקירה תהא ודאי לקויה בחסר, יען כי עשיתי בעיירה זו מגיל 3 עד 15, בלבד, וממילא אין הדברים נהירים לי ביותר. עם זאת, עז רצוני להעלות על הנייר את הידוע לי על העיר ואנשיה היקרים והבלתי־נשכחים מהלב.

א. הדור של זקני־העדה

הדור הזקן, עליו נמנו: סבי יהודה לייב (אלתר) זלצמן, אחיו, משה זלצמן, מכפר יסניץ, אייזיק בינס (זלצמן) שהתעוור בסוף ימיו, אייזיק מנחמס (אביו של מנחם החזן), אברהם יקותיאל, אליעזר יוסס, מאיר דוד יוסס (פרלשטין), ר׳ איצי ברגמן, יוסף־בר השוחט, אברהם מושקס (אביו של ליבה מההר — שהיה לו בית־בד), ליבה מכפר זולוטייה, פסח מכפר מטשולישץ, מנדיל גדליה מנדליס, יצחק פוליק (הסב של קדיש זרם־שטרום), יעקב דינס־בורשטין, משה דינס (אביו של אליהו בורשטין, שנפטר בארץ), ישעיהו השיל רובינשטין ואחיו מנדל (ישעיה השילס), שמואל קלניק — ורבים אחרים ורעיותיהם שאיני זוכרם.

סבי, ר׳ יהודה ליב זלצמן (ר׳ אלתר) ז״ל, היה טיפוס מיוחד במינו. במרכז השוק היו לסבי אכסניה וחצר גדולה שהשתחררה על שטח ענקי, עם מבנים שונים. הבית שימש לבית־אוכל, בעיקר, לגויים ואילו האורווה, המחסנים והחצר שמשו לאכסון סוחרים שהגיעו ממרחקים לירידים. והמעניין הוא: סבי, לא התערב כמעט בעסק שנוהל ע״י הסבתא צירל, בעזרת בנותיה, ובעיקר, בעזרת בתה, ברכה (אין להליפה עם ברכה אחותי). הסבתא היתה עקרת בית — אשת־חיל, ממש, למופת. ביום היתה עסוקה בעסק הגדול, ובלילה היתה מתקנת את הבגדים והלבנים של ה״שקצים״ (של בניה), שהספיקו במשך היום לקרעם. את החובות שהגויים חבו לה, לא רשמה בשום ספר, וגם לא ניהלה הנהלת ספרים, אך זכרתם על פה. הסבתא עבדה קשה מאד, הן בניהול העסק והן בגידול ילדיה, עם זאת היה החיוך נסוך תמיד על פניה והיה לה סיפוק רב בחיים, כי זכתה לגדל את ילדיה לתורה ולחופה ולמעשים טובים. הואיל, והיא טיפלה בילדים — נקראו כולם על שמה (של צירל יוסל אהרנס). סבי ז״ל, היה יושב אוהל ועסק בתורה ובעבודת הבורא. בינו ובין הסבתא היה הסכם: הוא יעסוק בתורה ותפילה והיא — בהנהלת העסק ובגידול בנים. הסב מצדו התחייב להפריש לה מחלקו אחוזים מסויימים ממעשיו הטובים לטובתה, כך שגם לה יהיה בהם חלק בעוה״ב. ההסכם ביניהם קויים במלואו.

ר׳ משה מיסניץ (זלצמן), הוא, רעיתו ובני הבית שלו רגילים היו לעמוד על המשמר, פן יזמן להם הקב״ה איזה עובר־אורח כדי להאכילו. מדי חודש בחודשו, בראש

החודש, היה בא העירה עם עגלה טעונה כל טוב והיה מוסר לשמש של חסידי סטולין, ר׳ אברהם (הגבן טרנטל), כדי לחלק לעניי העיר.

ר׳ איזיק בינס (זלצמן), התעוור לעת זקנתו. משנתו, תפילתו וכו׳ היו שגורות בפיו והיה לומד הכל על פה, בעזרת חושיו המפותחים, היה מגיע כמעט בעצמו 3 פעמים ביום לשטיבל, להתפלל וכן ללמוד. גם אנחנו, הצעירים, באנו לעזרתו.

ר׳ מיכל פלדליט (אביו של גדליה הצהוב — שלא הזכרתי ברשימתי) וכן כל שאר האנשים שהזכרתי לעיל (פרט לבודדים) היו תלמידי חכמים במלוא מובן המילה — אך אינני יודע עליהם הרבה, ואזכיר רק עוד שניים:

ר׳ יצחק פוליק (נדמה לי שם המשפחה: שטרום?). — ביתו הפינתי (כולל חנות מכלת) — כמעט חורבה היתה. כשפרצו דליקות (ודבר זה היה מאוד שכיח) וכל הבתים מסביב וגם במרחק של כמה אמות היו למאכלות אש, נשארה תמיד החורבה לפליטה. בעיר היו מספרים, (וזוהי גם עובדה) שר׳ יצחק פוליק ורעיתו פרידל ריקלס, קיבלו פעם ברכה והבטחה מרבי אהרן הגדול, שביתם ישאר על תלו למרות השרפות הרבות שיפרצו מידי פעם. ובימי, כד הוינא טליא, ספר לי אבי ז״ל, שהינוקא ר׳ ישראל׳קה פרלוב מסטולין, אישר שנית את הברכה, ועל סמך זה לא היו מבטחים את ביתם נגד שריפות וגם חששו לשנותו ולחדשו והבית עמד ועמד...

ר׳ שמואל קלניק היה חוטף נערים בגיל צעיר מאד ומוסר אותם לשררה. הם שרתו בצבא ניקולאי 25 שנים ונקראו לכן חיילי ניקולאי (ניקולייס סאַלדאַטן). לעת זקנתו היה הולך לאט לאט, עקב בצד אגודל (כתינוק) ואמרו: הוא קיבל את עונשו מן השמים. אנחנו, הילדים, התגרינו בו והוא היה משליך עלינו את הנבוט שנשא עמו תמיד. ביתו היה מול השטיבל, והיה יוצא להתחמם בשמש. אנחנו למדנו אז בשטיבל בהתמדה, וכשהיינו יוצאים — בשעת הפסקה החוצה, להשתובב קצת, היה מזמיננו לשיחה והיה מטיף לנו מוסר על השתוללותנו. פעם אמר לנו: ראו מה ביני לבין מאיר דויד יוסס (היו בני גיל אחד), אני בור ועם הארץ, אין לי מה לעשות בבית ולא כן ר׳ מאיר דויד יוסס (אביהם של משה ויהושע פרלשטין) אשר יושב על תורה ועל עבודה.

ר׳ שמואל קלניק אהב גם את הטיפה המרה — והיה נכנס כמעט יום יום לבית המרזח (שכחתי שם בעל המרזח — מול ביתו של ר׳ מאיר דויד יוסס) וכשהיה בגילופין, היו מוציאים אותו החוצה, והיה מתישב על הסטיו (הפריזבה) מסביב לבית ומקלל את בעל בית המרזח על שלא עשה את הסטיו בפנים.

ב. הדור של גילי־העמידה

הדור השני, בזמני, היה בגיל עמידה ועליו נמנו: ארבעת האחים העילויים, בני צירל יוסל אהרנס (זלצמן) ובראשם — הרב דמתא, ר׳ יעקב ז״ל; אפרים פינצוק, גדלקה פלדליט (דער געלער) גדליה מנדלס, האחים יהושע ומשה פרלשטין, האחים יעקב וחיים קוט (ברמן?), וולוול סורוקץ, אפרים מוביל המים (דער וואַסער פירער), איצה שטופר, ר׳ יעקב חרפק, גדליה אטלס (פצ׳ניק), ישראל אסניס, דוד אברהם יקותיאלס, טרבילה,

איזיק סנדרקס, שמעון יסוד, האחים משה הירש, שלמה וברוך פוטרוך, האחים מיכל, איצל, חיים וחנינא ביציק, מיכל זוליר (או מיכל ריצס, או „שמעק טאבאק"), משה ברגמן (או משה ריצס), נפתלקה ייצס (נשא אשה לבית פוטרוך), אהרן אהרונסון, לוין (המשפחה של בסיל קונזורס), האחים יעקב קלורמן ואחיו אלתר איצס, פנחס החייט, יוסל איצקס, יצחק השוחט, ליפא השוחט ואחיו מאטל הסטרוסטה, אלתר פרץ, יעקב מאיר הזגג ובעל בית החרושת למשקאות קלים, אשר איציליחס, דודל הקצב, הקצבים טשאווצס, יודל שעוו ואחיו, איצל יונגשטין, איצל קרצמן, יעקב הירש פוליק, ישראל זלצמן מכפר יסניץ, בניו של ר' פסח מכפר מצולישטש, טרכטנברג מהכפר סלץ, גמפל מהכפר וולין, אברהם מוולין, דוד פיאלקוב השוחט, יוסף ואשר וינר (אנטיק), ישראל חיים אמדורסקי מסרניק (נשא אשה לבית צירל יוסל אהרנס), יהושע פלדליט מעיר ויסוצק, משפח' גנזל, יצחק אנטל, יעקב הולצמן — אלוף השחמט, נחמיה הסטרוסטה, יעקב יוסה פישמן, גוטליב (בניו בישראל), ישראל ברזוך, מוטל איזנברג, איזיק מנוס, שלמה גרובר, יעקב וינשטין (הפאקטער), ליבה הוליניק, אנשי פוזניה, רוטנברג הרוקה, נ. סנדלר, חרצק, אהרן גלפרין, צליה בורקס, שלום בורקס, יששכר זאב בינדר, ניסל צימינסקי, איצק הנפח, חיים ברוך שפטריק ועוד, ועוד שאת שמותיהם אינני זוכר.

הרב ר' יעקב זלצמן ז"ל, נתקבל כרב דמתא, לאחר פטירתו של רבי איצ'ה הדיין ז"ל וכיהן בכהונתו ל"ו שנים. אחר פטירתו עלה על כסאו, בנו ר' אבא זלצמן אשר כיהן עד שחרה אף ד' ביהודים ועתות צרה באו לבית יעקב וכל הקהילה הקדושה הושמדה. ביתו של דודי הרב היה בית ועד לחכמים ואכסניה של תורה. ערב־ערב, לאחר תפילת מעריב, היו באים רבים מבני העיר והיו מתוכחים בבירורי הלכה, בבעיות והויות דאביי ורבא, בשיחות חולין של תלמידי חכמים ורבים שתו לרויה ממעין התורה ואף דנו בבעיות העולם הגדול. אני, כשופט מטעם הצבור, נתקלתי במאות ובאלפים (תובעים ונתבעים, מאשימים ונאשמים) מופיעים בפני כס־המשפט, ואב־בית הדין מצווה על הצדדים (וגם על העדים הרבים) לשים את היד הימנית על התנ"ך ומשביע אותם שיאמרו את האמת, את כל האמת ורק את האמת. ובימים ובזמנים ההם — כשהופיעו 2 בעלי־דין, סוחרים גדולים, בפני דודי, הרב ר' יעקב ז"ל לדין תורה (במקום להזדקק לערכאות), היה מוציא מכיסו האחורי של הסורדוט (קפוטה־קטיפה) את הממחטה האדומה והיה מושיטה ל־2 בעלי הדין וקבלו קנין, ובכך קבלו עליהם לקיים כל פס"ד ללא ערעור. הוא היה לבני עירנו כאורים ותומים.

דודתי היקרה, הרבנית, הצנועה ויפת התואר, מרת רבקה ז"ל, בת הרב ר' יעקב נתן מטורוב, היתה חכמה, בעלת השכלה, אלגנטית ואינטליגנטית שהחן והחיוך היו נסוכים על פניה. היתה מקבלת את באי הבית הרבים בסבר פנים ובחדוה. נוסף להשכלה הדתית שהדוד והדודה נתנו לילדיהם, למדו אלה גם שפות, נגינה וכו'.

הדוד רבי יוסל אהרן ז"ל, נפטר בגיל צעיר. אינני זוכר עליו רבות. ידוע לי שהיה בעל בעמיו, עילוי במלוא מובן המילה, בעל קול ערב, סוחר ישר, פיטם את כרסו בש"ס ופוסקים ובכל קניני הרוח של ישראל סבא. היתה להם בשוק חנות למכר עורות ומגפיים

מוכנים לגויים. בשבתו בחנותו, היה מעיין תמיד בספר, ואף רגע פנוי לא היה מבטל מתורה. רעייתו, הודל, היא היא שניהלה את העסק וגם ניהלה את המו"מ עם הגויים שהעדיפו לקנות בחנותם.

דודי, רבי ישראל זלצמן (ר' ישראל יוסל אהרנס) ז"ל, אף הוא עילוי, בעל קורא קבוע בשטיבל. לעתים קרובות היה מתפלל לפני התיבה — ומי אינו זוכר את תפלתו המתוקה בימי חול, שבת, חג ומועד (לפעמים היה מתפלל כשמנחם החזן לא הרגיש בטוב או שהיה מחוץ לעיר). שירת בצבא הרוסי 5 שנים והיה כתב הגדוד. היה מחזיק אדמות בחכירה והגויים היו מכינים לבנים לבנייה. הלבנים היו מתייבשות כל השבוע בשמש, ובע"ש, היו מסיקים את התנורים ובתוכם היו מכניסים את הלבנים וסותמים כל הפתחים. היו מטייחים כל סדק שהחום לא יצא החוצה ובפנים היה ממש גיהנום. בחום הזה היו הלבנים מתחזקות במשך שבוע ימים, עד שהיו ראויות לבניה.

פעם אחת, הדוד ביקר במפעלו, וכשהתקרב לביהח"ר שמע את הנגון הידוע שמפזמים אותו חובשי בית המדרש. ככל שהתקרב גבר הקול ולא ראה אף נפש (פרט לעובדים הגויים). הדוד החל לחפש בתחתית הבורות, ולתמהונו, מצא את הרב, רבי יעקב נתן מטורוב (חותנו של הרב רבי יעקב זלצמן) יושב לו שם ולומד. מיד הוציאו מהבור והחזירו הביתה, לבית הרב רבי יעקב זלצמן. כל בני הבית חפשו אחריו כל היום לאחר שלא חזר מהשטיבל מהמנין האחרון. דבר זה קרה לו לאחר צאתו מהשטיבל ובהיותו שקוע במחשבות תעה בדרכו.

אבי ז"ל, רבי פיני (פנחס), אף הוא נפטר בגיל צעיר, אך, הספיק להוציא מחזורים אחדים של תלמידים. הקים צוות גדול של תלמידי חכמים, בני גילים שונים. למדו אצלו בחורים גדולים. טובי העיר מסרו את בני הטובים שלהם לאבי ז"ל, הוא הרביץ להם את התורה כמעט 12 שעות ביום ואם חלילה, ה"תכשיטים" לא הכינו את השיעור (ה"לייענען") ליום החמישי, היה מחזיקם עד חצות הלילה — בלילות החורף הארוכים — לאור הנר או העששית. הוא חינך את תלמידיו גם על תורה שבע"פ, והיה מספר להם סיפורים שונים שריתקום. הוא היה אומר: האדם שנברא בצלם האלקים, הינו היצור הפיקח ביותר ונזר הבריאה, אך בלי תורה ודרך ארץ, הנהו יציר מסוכן, הן לעצמו והן לזולתו. ברשותו של האדם כוחות עצומים, ככתוב (משלי י"ח, כ"א): "המוות והחיים ביד הלשון", ועי"ז שאנו מקיימים בחיינו היום יומיים את התורה ומצוותיה — כגון: שמירת שבת, חגים ומועדים, תפילין, ציצית וכו', אנו מוגנים מכל מיני סכנות ר"ל".

אבי ז"ל, נהג לספר להם מאגדות החסידים והחסידות, נסים ונפלאות על הינוקא מסטולין ועל כל מחותניו הצדיקים. באמצעות הסיפורים, נטע בלבותיהם אהבה חמה לד' ולתורתו, וכל התלמידים היו קשורים לאבי ז"ל בקשרי אהבה עזה וכבדוהו מאד. אלא שהפריז בקנאות ובעיקר, בביתו הוא, בבחינת "יקוב הדין את ההר"...

אבי ז"ל היה לילה עורך תקון חצות לאורה של מנורת נפט, נר או עששית שהעלו פיח. לא פעם התעוררתי ואבי ז"ל היה יושב לו על שפרף נמוך, סמוך לפתח שבמטבח. והאזנתי לקולו החרישי והיה אומר "על נהרות בבל שם ישבנו גם בכינו בזכרנו

את ציון" וכו', "מזמור לאסף אלקים באו גוים בנחלתך, טמאו את היכל קדשך שמו את ירושלים לעיים" וכו', "זכור ד' מה היה לנו הביטה וראה את חרפתנו, נחלתנו נהפכה לזרים בתינו לנכרים, יתומים היינו ואין אב, אמותינו כאלמנות" וכו' וכו' וכך היה ממשיך וממשיך עד "בונה ירושלים ד' נדחי ישראל יכנס". תקון זה (תקון של רחל אמנו) היה אומר ביום שני וחמישי (בימים שאומרים תחנון) ובשאר הימים היה אומר תקון לאה בנוסח אחר. עם תום תפילתו שכב עוד לישון.

והנה אפיזודה אחת על השבת־אבידה, שנזדמנה לי בנעורי.

בע"ש אחד, הלכתי עם אבי ז"ל לבית המרחץ הקטן (של משה הבלן) שמאחורי השטיבל ובהתכופפי לחלוץ את הנעליים, הבחנתי, ליד רגלי, בארנק גדול. שמתי עליו את רגלי ולא זזתי מהמקום. — לשאלתו של אבי ז"ל, עניתי שאני חש בראשי ולא אכנס למקווה. את הארנק המנופח הכנסתי לכיסי. אבי ז"ל יצא מספר פעמים לראות מה שלומי, והלכנו לאט לאט, כי הרגשתי ברע... אמא ז"ל נבהלה. בעירנו אז טרם היה רופא והיא רצתה להבהיל את נ. סנדלר (הפעלדשער), להעמיד לי כוסות רוח... הרגעתיה ואמרתי כי אני מרגיש קצת יותר טוב. השאלה שניקרה במוחי היתה: מה עושים עם הכסף בשבת, הריהו מוקצה? יצאתי לבית־הכבוד שבחצר, כדי למנות את המטמון. בארנק היו מאות רובלים וקבלה אחת ע"ש פיקמן "הפראוויטעל" ונוסף לכך — אגוז־תאומים לשם סגולה. כשנכנסתי הביתה, זרקתי את הארנק על התנור ("הרובע") הגבוה ובמשך כל השבת לא נרגעתי, כי ידעתי את ערכה של מצוות השבת אבידה ועקב הקבלה שהעידה על בעל האבידה, ידעתי למי שייך הארנק. בבית, לא סיפרתי לאף איש על המציאה, אך, הרגישו בי שפני אינם כתמול שלשום. ורק במוצאי השבת, לאחר שאבי ז"ל הבדיל על הקוואס של דודתי טילה, גליתי לו את הדבר. עליתי על סולם והורדתי את הארנק ומסרתיו לאבא. הוא רץ מיד לר' אליעזר פיקמן ומסר לו את האבידה. הוברר — שלא ידע עליה כלל, כי בבית המרחץ לבש בגדי שבת ולא הספיק להרגיש בכך. כשאבי ז"ל חזר, אמרתי לו שאצלי נשאר אגוז־תאומים. אבא ז"ל נזף בי, באמרו כי המצווה איננה שלמה ואותו ערב החזיר גם את האגוז. בעל האבידה רצה להעניק לי מענק כספי, אך, אבי ז"ל סירב מלקבל, כדי שאקבל בעוה"ב את כל שכר המצווה.

בעירנו התרוששה משפחה עשירה (לא אגלה מי). אבי ז"ל היה שם בן־בית. אחד מהילדים הרבים של בית זה, היה בגילי והייתי בא לחברי להכין יחד עמו את השיעור ליום ה'. ומה עיני ראו? אבי ז"ל הביא חבילות שלמות מכל טוב, היינו: בשר, יין, ריבה (איינגעמאכץ), חמאה, גבינה ושמנת (מאסתר חיינעס — אמו של עקיבא פרומקין), תה, תופינים וכו'. כשראיתיו שם מספר פעמים, ספרתי זאת לאמא ז"ל. הדבר היה תמוה, כי בביתנו המצב הכלכלי לא היה כה מזהיר, עכ"פ, לעתים רחוקות בלבד היינו אוכלים את הדברים הטובים האלה. פעם אחת לא יכולתי להתאפק ושאלתי את אבא מדוע הוא מביא לשם משקאות, שוקולדה וכדי. והוא השיב לי: "כשם שעני זקוק ללחם, כך הוא גם זקוק לשוקולדה, בשר וכו'".

ארבעת האחים ולצמן, בני צירל יוסל אהרנס, היו עילויים והדוד הרב רבי יעקב

זלצמן היה מתייעץ אתם בענינים קשים. ויהי היום, בע"ש אחת והעיר כולה כמרקחה. בערב, לאחר סיום תפילת ערבית, לפני „עלינו", עלה על הבימה אברהם השמש והכריז בשם הגו"ב שהחמין כשר למהדרין שבמהדרין — ומי שיאכל את ה„טשולנט", יבושם לו.

והמעשה שהיה כך היה: יום לפני כן, שחטו בבית המטבחיים פרים גדולים ומצאו בריאות של אחד מהם חתיכות זכוכית, סיכות ומחטים: ממש מחסן שלם... רבי יצחק השוחט ז"ל, שהיה בר אוריין, חיווה דעתו שזה כשר, אך הפוסק האחרון הוא הרב או הרבנים, ורבי יצחק השוחט, התקשר מיד עם דודי, הרב רבי יעקב ז"ל, ואף הוא הכשיר את הסירכא. אולם, לפני הוצאת הפסק, כינס את שאר אחיו ועוד מטובי העיר, ולאחר דיון מעמיק ומקיף, החליטו פה אחד שהבשר כשר. בדרך כלל, השתדל דודי, הרב ר' יעקב ז"ל, לדון לקולא (במסגרת ההלכה, עד כמה שאפשר) כל דבר שהיה בו דררא דממונא, וחסידי סטולין סמכו עליו. בניגוד לו היו שאר הרבנים מחמירים. באותו ליל שבת, הכריזו ביתר בתי הכנסת לא לאכול את החמין, כי זה טריפה ופיגול. בשבת, אחר ארוחת הצהרים הלכנו אני ואחי יהושע, לשטיבל, ללמוד פרקי אבות. נערים משאר בתי הכנסת רגמונו באבנים על כי אוכלי טריפה אנחנו. רק הודות לבן דוד שלנו, חיים יוסל אהרנס ואברהם יוסל איצקס, ניצלנו ממשפט לינץ. במוצש"ק, לאחר תפילת ערבית, התכנסו בצוותא ארבעת רבני העיר לדון בענין. דודי, רבי יעקב ז"ל עמד בשלו והם בשלהם. הוחלט פה אחד לשלוח מברק לגאון מברדיצ'ב, שיואיל לבוא מיד לעירנו. ואמנם למחרת הגיע, וישבו בצוותא לדון על הענין... ולמרות הכלל הידוע בתורה של „אחרי רבים להטות", קיבל הגאון את דעת המיעוט. ושוב רעשה, געשה העיר כמרקחה, ואצל חסידי סטולין ובמשפחותינו צהלה ושמחה. הכי מלתא זוטרתא היא שהגאון, אף הוא, פסק כמו דודי הרב. מאז היה דודי הרב מקובל יותר גם על שאר כיתות החסידים. דודי הרב, היה מעורה במקום וכמעט לא עזב את העיר ופרט לנסיעות לרבי מסטולין לא נסע לשום מקום. ולא כן שאר הרבנים, אשר מפאת מצבם הכלכלי הקשה, היו עורכים מגביות אצל חסידיהם, בערים אחרות, כדי למלא את החסר לקיומם.

רבי אפרים פינצוק היה אדם עליז, אציל רוח ובעל מוח חריף. את רוב ימיו היה מבלה במרחקי התבל. כוחו היה גדול גם במדיניות העולם — ואעפ"כ, היה התלמוד מונח אצלו כבקופסה. כשנשאל על איזו שהיא סוגיא, היה מיד אומר היכן היא נמצאת. היתה לו חנות בשוק. את העסק ניהלוהו רעייתו אלתה, והבת היחידה בביל. גם 2 הבנים זיידל ואהרן, עזרו, לפני הנשואין במידת מה.

האחים יעקב וחיים ברמן: הבכור, יעקב, היה עגלון, גברתן, בעל משקל כבד (בניו אף הם היו עגלונים גבורים). לאחיו חיים היתה חנות מכלת („כל־בו") בשביל הפריצים והכמרים. שני האחים היו פשוטים, פרימיטיביים, אך ישרים מאד. ביום הזכרון אחר אביהם, היה אחד מהם מתפלל באותו יום והשני למחרתו. שניהם התפללו בהתלהבות חסידית, מבלי לדעת פירוש המלים, ובשגיאות, בבחינת: „שבשתא כיוון דעל על"...

„הלמד־וניק" — רבי וולוול סורוקץ; יהודי דומברוביצה זוכרים את הדמות הנפלאה הזאת יותר ממני. כמעט כל היום התפלל בדבקות יוצאת מהכלל, מילה במילה מבלי להחסיר אף מילה. לאחר התפילה התחילה אצלו אמירת תהלים. היה קם באישון

הלילה ובפטישו היה מכה בתריסים כדי להעיר ולעורר את יהודי דומברוביצה להשכים לעבודת הבורא. את התפקיד שהיה ממלא בימי סליחות, ודאי יתארו אחרים.

רבי אפרים מוביל־המים (אפרים דער ווַאסר־פירער): אינני זוכר את ביתו, אך אותו היכרתי, כי היה מביא לנו מים. היה טיפוס מענין מאד. תמיד הגר חגורה מעל מעילו המרופט. זקנו הצהבהב־האדמדם, היה תמיד תחוב בצוארון מעילו והיה מסתובב בתוך העיירה בעגלתו (מין כרכרה על 2 גלגלים), כשסוסתו האדמדמת רתומה אליה, ומספק מים מהנהר לרבים מבני עירנו. הוא היה אומר: השוכן במרום מנהל את העולם ואני, עבדו של הקב״ה — את המים. את התהלים היה מסיים מדי יום ביומו שתי פעמים וגם יותר, בנושאו תמיד עיניו השמימה. לפעמים היה אף נרדם בדרך, אך סוסתו הכירה את לקוחותיו והיתה נעצרת אוטומטית ליד כל לקוח ולקוח. הסוסה המסכנה היתה אוכלת לשובע רק בלילות, בשבת ומועד..

ר׳ אביגדור חרפק: היה לו ביח״ר למי־סודה. מי שלא שתה מי־סודה שלו מהבלונים הגדולים, לא שתה מי־סודה טובים מימיו. הוא היה הראשון שהכניס חשמל לעירנו, ובאותו ליל שבת הראשון שנוצר הפלא הגדול והודלק החשמל בבית החרושת שלו, בחצר ביתו — רצנו כולנו, בנערינו ובזקנינו, לאחר סעודת ליל שבת השמגה, לביתו של אביגדור חרפק, ברחוב הכביש (שאסיינע גאס), לראות את הפלא של: ויהי אור.

דודי, ר׳ יעקב קלורמן (או יענקל טילס), החל בעשור הששי לחייו, לחיות חיי נזיר. היה מתבודד בעת תפילתו. יום יום היה בא הראשון לביהכ״נ, מתפלל שעות על גבי שעות, בפרוזדור הארוך ויוצא האחרון, לאחר המנין האחרון. את שערות ראשו גידל פרא, הסתפק כמעט, לא שתה משקאות חריפים. היה בעל משפחה גדולה (5 בנים ו־4 בנות). את החנות ניהלה דודתי, טילה, בעזרת בנותיה ובניה (בחלקם). הדוד ר׳ יעקב, היה הולך ברגל לכפר מטשולישץ והיה חוזר עם מטען של פטריות, דגנים, מספוא, עורות, זיליה, קליוקווה וכדו׳. ענינו היה האיש, אך, מלא וגדוש. כוחו היה גדול באוריתא ובמצוות, ושתה לרויה מהמעין הנצחי. גם אמרו עליו שהוא „למד־וניק״. באישון הלילה היה קם ללמוד זוהר. אחיו, ר׳ אלתר איצס, אף הוא היה תלמיד חכם ומתנגד גדול. היה סוחר עורות ואינני יודע עליו הרבה.

ר׳ דוד אברהם יקותיאלס היה אדם יקר אבל מוזר. והנה אחד המקרים המוזרים.

לפני סתימת הגולל על קברו של אבי ז״ל, פנה ר׳ דוד לקברנים ואמר: „חכו, עלי להגיד לו משהו״. מיד קפץ לתוך בור־הקבר התכופף ולחש דבר־מה על אזנו של הנפטר; אח״כ הושיט את ידיו והעלוהו מתוך הבור. מהו הדבר שלחש לו לא ידוע, ור׳ דוד לא גילהו, אך הדבר עורר תמהון רב והיה זמן רב לשיחה בפני בני־העיר.

ר׳ יעקב מאיר הזגג: — ישר היה האדם הזה וירא שמים. היה מייצר משקאות קרים וטובים. נמנה על תלמידיו הגדולים של אבי ז״ל. בהיותו כבר נשוי ואב לילדים, התחיל אבי ז״ל ללמוד אתו ובמשך זמן קצר ידע ללמוד ללא כל עזרה. עבד קשה, כי גם את התוצרת שלו היה צריך לחלק לחנויות בעצמו, עם זאת, ידע גם לקבוע עתים לתורה, יום יום וערב ערב.

דודי, ר׳ ישראל חיים אמדורסקי: — הוא נשא אחת הבנות מבנות צירל יוסל אהרנס (זלצמן) בסרניק, היה בעל בעמיו, בר אורין, עניו, צדיק ולא רק בדורו, זקנו הגיע עד לברכים. כשאיקלע היהודי הזה לדומברוביצה, בזמן שפורעי הגנרל הלר י״ש (האַלער־טשיקעס) פלשו לעירנו, חטפוהו אלה והכניסוהו על כרחו, למספרה של אהרן פסמן ובחרב חדה גזרו לו את זקנו הארוך והיפה. בהיכנסו אז לביתנו היה צער להביט עליו, בכה כתינוק והטיח ראשו בקיר. ומיד עטף את כל פניו במגבת וכך התהלך עד שזקנו גדל לו מחדש.

לר׳ מיכל זוליר (או ר׳ מיכל שמעק־טאבאק — או מיכל בסיל רייצעס), היתה לו אשה בסיל (סוחרת, אשת חיל ועקרת בית למופת) ו־5 בנים: ברל, הרשל, נח, אהרן (שריד המשפחה הנמצא בישראל) ואשר. הרשל היה בגילי וכמעט יום יום הייתי מבקר בביתם משום שברל אחיו, למד אתנו תלמוד. אמם היתה הראשונה, שהשכימה קום ויצאה לחנות. רבי מיכל היה יוצא לחנות, לעזור לה לאחר תפילת שחרית. ברל, לאחר ששלח את הקטנים לחדר, הלך אף הוא להתפלל ובחזרו, סידר בבית (להשתמש בעוזרות לא היה נהוג) וישב ולמד אתנו או שהלכנו לשטיבל ללמוד. בצהרים, היה חוזר הביתה והיה מביא את ארוחת הצהרים להוריו לחנות. לעתים קרובות היו גם הילדים עוזרים בחנות ובעיקר — ביום ראשון ובימים של ירידים. עקרת הבית, בסיל, בשובה הביתה, בשעה מאוחרת בערב, היתה יושבת ומתקנת לבני הבית את הקרעים, מכינה את ארוחת הצהרים למחרת וחוזר חלילה. אגב, זו היתה דרכם של כל בעלי החנויות בעירנו, דומברוביצה.

לרבי מיכל היו עוד שני גיסים: אחד מהם ר׳ משה ריצס. הלה היה תלמיד חכם וסוחר גדול. ביתו היה ליד הבית של ר׳ מיכל. הגיס השני, ר׳ מאיר רוזנפלד, היה גר בדיוק ממול, ואף הוא היה סוחר גדול.

בין אביו של ר׳ מיכל — ר׳ יהואש מקלסוב ובין חותנו של ר׳ מיכל (נדמה לי, ר׳ איצה) היתה מחלוקת תמידית (מחלוקת לשם שמים). ר׳יהואש היה חסיד ומחותנו היה מתנגד. שניהם, תלמידי חכמים במלוא מובן המילה, בעלי מוחות חריפים מאד.

ר׳ ניסל (דער געלער), הדרדקי מלמד, עם קאַנטשיק (המגלב) באבנטו, התחיל עם כל הילדים את ה־״א״ ״ב״. הנני זוכר את היום בו נשאני אבי ז״ל לחדר של ר׳ ניסל עטוף בטליתו, כדי שלא אראה חלילה בדרך חזיר או בהמה טמאה אחרת. הוא היה מלמד, שדכן, ואף בדחן. מכל המלאכות האלו, צפצפו בביתו הדלות והעניות.

אצל רבי שמואל הקטן (ג״כ היה מלמד), למדו תפלה, חומש עם פירוש רש״י, ובע״ש — שנים מקרא ואחד תרגום. יחד עם פרשת השבוע לימדנו גם את שאר הפירושים: שפתי חכמים, אור החיים וכו׳, ואוי היה לנו, אם לא ידענו הכל בליל יום חמישי. קודם כל הוריד לנו במחילה את... ואח״כ „נתכבדנו״ בארבעים חסר אחת, פרי ה„קאנטשיק״. כן היה מחזיק אותנו עד מאוחר בלילה ונאלצנו ללמוד לאור הנר או העששית, כי בעיית הנפט לא היתה גדולה, משום שכל תלמיד ותלמיד היה מביא (לפי תור, כמובן), בקבוק נפט מביתו.

על ר׳ איצק שמאלץ (בינדר) אינני זוכר הרבה. אני רק יודע שהיה סוחר־עצים

והיה גם לנו מספק במידת מה עצי הסקה. אני זוכר שהיה אדום, התפלל בצעקות והיה ממונה על הטקס בשביעי של פסח, כששרנו „על שפת הים".

דודי (רבה), ר' ישראל מכפר יסניץ ז"ל היה תמיד עליז מאד, למרות שקרו לו אסונות גדולים, לא הירהר אחר מעשיו של הקב"ה. תמיד היה אומר: ד' נתן וד' לקח. רעיתו פרידל (היתה תמירה, אצילית ויפת תואר), נקטפה באיבה. הנני זוכר כמה ששמחו כאשר אורח נטה אליהם ללון. לאחר מכן נפטר בנו שמאי, בגיל צעיר מאד. לאחר שנרגע מאסונות הקודמים, נרצח — ברובנו— בנו הבכור יעקב ליב (תמיר ויפה תואר). בהיותו בכפר, היה עובד אדמה, ואם אינני טועה, היתה להם גם טחנת גריסים בכפר. כאשר בני הבית שמעו רעש של עגלה, רצו מיד החוצה — פן זימן להם הקב"ה אורח להאכילו ולהלינו. ביתם היה פתוח לרווחה לכל עובר אורח, והיו מאכילים את האורחים מכל טוב, מתוצרת משקם. אך, עז היה רצונו של הדוד למות בין יהודים ועל כן חיסל את עסקיו בכפר ועבר עם שארית הפליטה לפינסק. עמו עברו: בתו חיה־שרה ובניו יוסף (יוסל „די לאלקה" קראו לו, כי היה יפהפה) ופייבל. כולם נרצחו והיחידי שנשאר, פנחס זלצמן (דער יאסעניצער), הינו עמנו בארץ. כמו"כ, יש כאן בן אחד של יעקב ליב.

ר' יוסל איצקס החייט היה איש יקר, חסיד סטולין נלהב. נדמה לי, שאבי ז"ל היה תופר אצלו לכל בן 2 חליפות (אחת, זולה, לכל השבוע, השניה, טובה, לשבת וחג) לרה"ש ו־2 חליפות לחג הפסח. את הבד היה קונה בהקפה אצל ר' מרדכי איזנברג. והנה עשה עמדי הקב"ה חסד ורבי יוסל איצקס ז"ל התחיל להזמינני למתפרה שבביתו כדי למדוד לי חליפה. דבר זה נמשך ונמשך וכל פעם, מדי עברי ע"י ביתו, היה קורא לי להכנס אליו. כך הוא היה ממשיך למדוד עלי כל מיני חליפות. כאשר שאלתי את ר' יוסל מתי אקבל את ההליפה שלי, היה עונה: בעוד זמן מה. כל פעם חזרתי הביתה ובשורה בפי שמדדתי את החליפה ואבי ז"ל היה מחייך. לא הבינותי את פשר החיוך. רק כשגדלתי, נודע לי שר' יוסל איצקס, היה תופר חליפות להרבה נעריב בגילי שגרו רחוק מביתו ולא יכלו לבוא למדוד. הוא ניצלני למטרה זו ותפר את חליפותיהם לפי מידה שלי. רק אז הבינותי פשר החיוך של אבי ז"ל, ומאז סירבתי לבוא לרבי יוסל איצקס למדוד גם את החליפות שלי, ואבי ז"ל היה נאלץ למסור את חליפותי לרבי פנחס, החייט, שאף הוא היה דמות אצילה ואני יודע עליו רק זאת שהיה לו בן בגילי (נדמה לי ששמו היה וולוול), בחור יקר ולמד אתי יחד אצל מנחם החזן שיעור ביורה דעה.

אני זוכר עוד כמה אנשים ורק שמותיהם ידועים לי: ר' איצה שטופר וביתו, יששכר זאב יוסל איצקס בינדר, נחמיה הסטרוסטה ואהרן גלפרין (נדמה שכל ימיו היה רווק).

ג. דור ההמשך של בני־גילי

הדור השלישי, הוא בן גילי. רוב רובו הושמד ואחוז קטן נמצא בישראל.

רבים מבני הדור השלישי, לא מצאו בזמני, בעירנו, שטח מחיה מספיק — מבחינה רוחנית — ונדדו לכרכים הגדולים למען לרוות צמאונם הרוחני והגשמי גם יחד. רובם הציצו ונפגעו ר"ל... ואלה הם: אשר שטרום, בני שטופר, האחים ילרן וישראל פריידל

ריקלס (בני דוד של קדיש זרם־שטרום), מושר, פישמן (שנרצחו בגיל צעיר ע"י מרצחים ושואפי דם יהודי), איציק בן ליפה השוחט, בן דור (בינדר) אברהם?, דודו אברהם, בני גוטליב, יעקב הקמן (הבן של יודל ציגעלניק), ידידי, חברי ורעי, הרשל זוליר ועוד. ה„תכשיטים", בחזרם הביתה לחגים, הרעילו ר"ל את האוירה, הכניסו במהלך חיינו ממש מהפיכה — וכתוצאה, העלה אבי ז"ל על המוקד כל ספר חולין („טריף־פסול") שמצא בבית.

רבים מבני גילי ומבוגרים יותר, אם כי יצאו ונדדו במרחקי רוסיה (לחו"ל אז לא יצאו) וספגו לתוכם גם רוחות ההשכלה ויצאו כביכול ל„תרבות רעה" (לפי הנחתם של 2 הדורות הקודמים) רובם ככולם המשיכו בחוט המסורת שינקו משחר ילדותם, מהמעין הנצחי של תורה והיו גם נאמנים (פרט לבודדים) לתחיה הלאומית. הננו אף זוכרים, באיזה בוז התיחסו זקני עירנו וכן הורינו את שעמדנו, בעיוכ"פ, עם קערות ואספנו כסף למען א"י. הם לעגו לנו: „הביטו על ה„שקצים" האלה הרוצים להביאנו לא"י". ספגנו עלבונות וגם מכות, ולא פעם השליכו את הקערות ופיזרו את הפרוטות שאספנו.

להלן עוד כמה אפיזודות מהזמנים ומהימים ההם.

את השפה הרוסית למדתי 3 פעמים בשבוע אצל המורה הרוסי קובלסקי. הוא היה מנהל ביה"ס הרוסי ששכן ליד משרדי הגיוס, סמוך לבית העלמין היהודי. את השיעורים קיבלתי בשעת בין הערביים. בע"ש היה לי מאד קשה להספיק להגיע הביתה וללכת עם אבי המנוח לשטיבל כדי לקבל את פני שבת מלכתא. פעם אחת, ביום ששי הקצר פקעה סבלנותו של אבי ז"ל בחכותו לי והלך לו עם שאר אחי לביהכ"נ. בסיום השיעור, רצתי הביתה בשארית כוחותי, למען להגיע לביהכ"נ פחות או יותר בזמן. כשנכנסתי הביתה, נזפה בי אמי ז"ל. השלכתי את הספרים ורצתי לבית־הכנסת מבלי להתרחץ, מבלי להחליף בגד ומבלי להסיר את האבק מנעלי המאובקות. בהיכנסי לביהכ"נ, הרגשתי בכעסו של אבי ז"ל.

גרמנית למדנו (אני ובן דודי דוד — הנמצא בישראל) אצל המורה הדגול, מושר ז"ל, ג"כ 3 פעמים בשבוע, בין הערביים. כנהוג, היה אבי ז"ל צריך לראות אותי בשטיבל בתחילת תפילת מנחה. בדרכי לביהכ"נ, הייתי משאיר יום יום את הספרים בבית דודי, הרב ר' יעקב ז"ל (גיטלה הזכירה לי זאת רק לפני שבועות מספר...) והייתי רץ לביהכ"נ למען להיראות בפני אבי. מיד אחרי כן הייתי מסתלק למורה מושר ז"ל. את שיעורי הכינותי במחתרת ואף בלילות. בחלקם הכינותים גם בשטיבל, לאחר המנין האחרון של תפילת שחרית, עד הצהרים. מיד לאחר ארוחת הצהרים בבית, חזרתי לשטיבל והמשכתי עד שעה 3, כי, בשעה זו היה בא, מדי יום ביומו, רבי מנחם החזן, ללמוד עמנו שיעור ביורה דעה. היינו קבוצה שלמה: הרשל זוליר, פנחס לוין, אלעזר אהרנזון, וולוול (הבן של פנחס החייט), יעקב ליב פלדליט, יונה ביציק, לייבל אנטל, אלעזר רחלס ואנכי. ויהי היום, יושב אני בשטיבל ומכין שיעורים. על הגמרא הפתוחה מונחים הספר „יעווטושעווסקיס זאדאטשניק" והמחברות, ומתוך עייפות, מחוסר שינה, נרדמתי. והנה, נכנס מנחם החזן והתקרב לכותל המזרח (שם עמדו השולחנות שלמדנו עליהם) וראה מה שראה... הוא

דפק בכפיו והתחיל לצרוח: אוי ואבוי לי מה שעיני רואות, „הכנסת צלם ר"ל לביהמ"ק", טמאת את ביהכ"נ" — צעק וצרח מר, כאילו הכישו נחש. עדי במרומים, שבאותו מעמד העדפתי שהאדמה תבלעני חיים, מאשר להופיע ולהתייצב בפני כס־המשפט ר"ל, אשר בו יופיע כדן יחיד אבי ז"ל ומה שספגתי בבית, הנני מעדיף לא לספר. לאחר המקרה הזה, וגם לאחר קבלת העונש, המשכנו שנינו, אני, ובן דודי, דוד, ערב־ערב בלימודים, אצל המורה מושר ז"ל. והנה ערב אחד הלך אבי ז"ל, — כדרכו — לאחר תפילת ערבית לדודי, הרב רבי יעקב ז"ל (שם היו טובי העיר מתכנסים כמעט ערב ערב), דרך ר' גרשון חצקילס, האלבער גאט. וליד ר' מיכל הצורף, סמוך לבאר, ראה דרך החלון, שבבית מושר יושבים שני ה„תכשיטים" (דוד ואנכי), גלויי ראש, עם האפיקורס מושר ז"ל. בכעס גדול פרץ פנימה וגרש את שנינו בבושת פנים ואף ספגנו מכות. הוא קרע את הספרים ושוב, לא אגלה כאן מה „שקבלתי" בבית.

אפיזודה שניה: בשנתי ה־13, לפני חג הפסח, לאחר שנכנסתי בעול המצוות ואבי ז"ל בירך ברכת „ברוך שפטרני" ושוחרר מלהיות אחראי לחטאי אני, שיגרתי איגרת לאחותי ברכה ז"ל, ששהתה לרגל עסקיה ברובנו, שתביא לי לקראת חג הפסח חליפה שלמה, היינו: צוארון קשה (קומפוזיציה), מנישקה ועניבה אדומה (לא דג מלוח). אחותי הביאה לי זאת. אבי ז"ל, לא ידע על ההזמנה ורציתי להעמידו בפני עובדה. באותו ערב חג הפסח התחמקתי מללכת בצוותא עם אבי ז"ל ועם יתר בני הבית לביהכ"נ. כאשר הם עזבו את הבית, התקשטתי ורצתי לביהכ"נ. בבואי לשם, מקושט ומגונדר, סבבוני מיד חברי (כל הכנופיה עם הרשל זוליר בראשם) כדבורים. הדבר הגיע לאבי ז"ל שעמד בכותל המזרח ליד התיבה (אני לא העזתי לעלות למזרח ועמדתי ב„עיר־המקלט", ליד חיים ברוך גרובר). והנה בעמדי בחברתם של „חברה לצים", התקרב אלי אבי ז"ל וציווה עלי להסיר מעל צוארי את „הסמרטוט האדום". וכאשר עניתי לו, שאלך להתפלל לביכ"נ אחר, ענה לי: „לא איכפת לי, שתלך אפילו לכנסיה (קלויסטר) ובלבד שעיני לא תראינה זאת". עזבתי את ביהכ"נ סר וזועף. בהיכנסי הביתה, הכירה בי אמי המנוחה שמשהו קרה. היא גם הזהירה אותי וכן ביקשה ממני לדחות ביצוע המעשה הזה לחג אחר, כי בסה"כ, הנני כבן 13 וחצי שנה ולא כדאי להפר את קדושת החג. כבמקרים הקודמים לא אספר מה היה לאחר שאבי ז"ל חזר מביהכ"נ.

אבי ז"ל היה מסביר לי: „עבירה גוררת עבירה. כל עוד שאינני מקצץ בנטיעות (בזקני, בפיאות, בקפוטקה וכו'), הרי שאין לאשה שום שליטה עליך, ואז מתאים גם לשאת בשבת את הממחטה על הצואר, הבחורה לא תושיט לך את ידה וכו' וכו'. אך אם תקצץ בנטיעות, יתחיל הדבר מהקפוטקה, והפיאות תהיינה מיותרות, וגם הזקן ולאחר מכן צריך להתקשט עם צוארון ועניבה, מושיטים כבר יד לנקבה... ר"ל... וכו' וכו', ודא אשר אמרתי: עבירה גוררת עבירה ומכאן רק צעדים אחדים לגיהנום".

בית אבי הפך בשבילי לבית סוהר. עברתי יותר משבעה מדורי גיהנום. לא עזרו לי טענותי: מדוע אצל דודי, הרב רבי יעקב ז"ל, קיים משטר אחר, הילדים לומדים שפות, נגינה, קוראים ספרי חולין וכו', ולי אף להסתרק אין נותנים לי בשבת, בטענה כי הוצאת שערה בשבת דומה לעקירת עץ.

הרבה תלאות עברו עלי ונפשי לא מצאה מנוח בבית אבי ז"ל. חפשתי דרך להימלט מהכלא — ויהי מה. אך, כיצד בורחים בידים ריקות? והנה באה הגאולה בהיסח הדעת. בן דודי, אליעזר זלצמן ז"ל (נפטר בישראל) היה מורה בכפר נידח אחד "לוקה", במרחק של כמה עשרות וירסטאות מעבר לעיר "וואלאדימירץ". חיי הכפר נמאסו לו, אולם, סרבו לשחררו. באין ברירה, הבטיח להם שישלח מ"מ טוב ממנו. כשחזר לחגים הביתה, נטפל לאבי ז"ל שישלח אותי במקומו. למעשה שמחנו, אבי ז"ל ואני למוצא שנזדמן לשנינו. אבי שמח שאתרחק מהאפיקורסים ואמצא במחיצת כפריים יראי שמים ואני, שמחתי, על כי אוכל לצבור קצת כסף ולבצע את הבריחה. וכך באמת היה: לאחר חצי שנה הייתי מורה (אוי ואבוי להוראה בגיל זה) בכפרים זולוטייה וולין. ולפני שמלאו לי 15 שנה, נמלטתי מהבית, יחד עם בן דודי דוד (אף הוא נמצא בישראל) שאף הוא סבל בבית הוריו במובן אחר. התכוונו להגיע לאודיסה או לקישינוב, אך דוד נשאר בדרך, בעיר ניקולייב ועבד זמן רב אצל אופה. ואני הגעתי עד לקישינוב, ומשם — נדדתי ממקום למקום. חיפשתי עבודה ולא מצאתי. כשכלתה הפרוטה מהכיס, חזרתי לקישינוב ונכנסתי לעבוד כמשרת, בבית מסחר גדול של סטופודיס לחומרי בנין וברזל, מקום בו הועסקו עשרות עובדים. לאחר שנעלי ובגדי נעשו נקבים נקבים, חלולים חלולים... ולא היה לי במה לקנות חדשים ולאחר שנודע לאבי ז"ל מקום הימצאי (בעל העסק הכיר את אבי ז"ל), נמלטתי משם לכפר "פפן" לעבוד בתור מורה. לא כתבתי הביתה, כי לא רציתי לגלות להם את מקומי החדש ורק לחברי הטוב, הרשל זוליר, כתבתי וממנו נודע לאבי ז"ל היכן אני נמצא. בכפר "פפן" הייתי זמן רב וקבלתי משכרת טובה. אך, אני רציתי להתעשר והשקעתי את כל כספי שצברתי, בידי הבעלים שלי (להם היו שדות וכרמים), תמורת אחוזים ידועים שהייתי צריך לקבל אחרי הבציר והדיש. לדאבוני, היתה אז שנה גשומה מאד, והתבואות והפרי נרקבו בשדות ועל העץ ללא כל אפשרות להובילם לגורן ולמחסנים. וכך בא הקץ לחלומי והפסדתי כל מה שהרווחתי. חזרתי הביתה, כמעט בעירום ובחוסר כל, בשנת 1914, לפני פרוץ המלחמה הראשונה והתגייסתי אז לצבא הרוסי.

ד. שבת־קודש בבתי היהודים

התכונה החלה עוד מהיום החמישי ואפילו מיום רביעי מבעוד יום ע"י קניית קמח לאפיית לחם, חלות, עוגות ותופינים שונים למיניהם, בשר, דגים, מעיים, רגל, פירות, יין לקידוש ולהבדלה וכו' וכו'. בע"ש, התכוננו כולם לקראת שבת מלכתא. כדי להספיק לסיים את העבודות השונות היו עקרות הבית קמות לפני עלות השחר, כשמבעד לחלונות אפשר היה עדיין לראות בכוכבים מתנוצצים. אחרי ארוחת צהרים שמנה, הלכו כמעט כולם לבתי המרחץ. לפני הדלקת הנרות, היו נוהגות האימהות לשלשל כמה פרוטות לקופסת רבי מאיר בעל הנס וכן לקופסאות של ישיבות וכדו'. בני הבית ערכו את השולחנות מבעוד יום, בטוב טעם. פמוטי הכסף או הנחושת הבריקו בראש השולחן והחלות הקלועות, הלבנות — בצד השני של השולחן בדיוק ממול, וזוגות זוגות, חלות קטנות, מהצד לפי מספר הזכרים שבמשפחה. הנוהג הזה היה גם בבתים של עניים

מרודים. הנהירה לבתי־הכנסת החלה מיד לאחר הדלקת הנרות. היא באה מכל קצוי העיר, החל מר׳ ליבה מההר (בעל בית הבד לשמן) וכלה בר׳ איצק הנפח, שליד ביד המרחץ הגדול („שוויץ באָד״). בתי הכנסת היו מלאים מתפללים עד אפס מקום. אמירת שיר השירים בביהכ״נ דחסידי סטולין (וכן ביתר בתי הכנסת) היתה בניגון ידוע — ממש שירה. לאחר תפילת מנחה התחיל רבי מנחם החזן בתפילת „לכו נרננה״. ומי אינו זוכר את תפילתו של חזן דגול ויקר זה?! שליח ציבור זה היה מלהיב את כולנו. בדרך הביתה ברכנו איש את רעהו בשבת שלום (ב„גוט שאבעס״). ראש בית־האב צעד בראש „החמולה״ ונכנס לביתו כשקרן־אור הנרות (ואח״כ החשמל) וגם זיוה של „כלת השבת״ מוסיפה לא מעט זוהר... הנשמה היתרה ריחפה באויר וההרגשה היתה, שגם השכינה שורה בכל בית ישראל. מיד התחילו ב„אתקינו סעודתא״ וכו׳. פתיחה זו היתה לכל אחת משלוש הסעודות של שבת. אח״כ נאמר „שלום עליכם״, נעשה קידוש, ואחרי־כן — נטילת ידיים אכילה ושתיה כדת וכדין. בשעת הסעודה, שרו זמירות בניגון מתוק ובהתפעלות וחדוה. הבנות שחן וצניעות יהודיים היו נסוכים על פניהן, היו משתתפות במקהלה עד אחר ברכת המזון. רבי אברהם השמש היה נוהג לחלק את הקבצנים לשבת לפי התור. כשאכל אצלנו אורח היה אבא ז״ל נוהג לאכול הרבה, כדי שגם האורח לא יימנע מלאכול הרבה.

מכיוון שהזכרתי כאן את רבי מנחם החזן, כדאי לציין שהוא, וכן אביו ז״ל, רבי איזיק (שהיה ממשפחת כהנים) ורעיתו של רבי מנחם, בת־שבע (גרו אצל ר׳ דוד הקצב) — הן לפי הגירסא „ברא כרעיה דאבוה״ — והן לפי הגירסא „יפה כח הבן מכח האב״ — הרי כל אחד מהם היה אישיות טהורה אצילית ויקרה, צנועה וענוה, (בנים לא היו לר׳ מנחם) בעלי נימוסין, אדיבים, עדיני נפש ובעלי לב להוט וכואב לזולת. כשרבי מנחם הלך ברחוב, היו עיניו מופנות כלפי שמים, כדי שלא יתקל חלילה באשת איש או בבעל־חי טמא. ומרת בת־שבע ז״ל, לאחר שסיימה את עבודות הבית שלה היתה מתהלכת מבית לבית לקבץ נדבות או צרכי אוכל ולחלקם לפני שבת בין עניי העיר. גם נעליים ובגדים משומשים היתה אוספת. בביתם שרר בכל פינה נקיון למופת, כי מרת בת־שבע ז״ל היתה עקרת־בית למופת. היא היתה מקבלת אותנו בסבר פנים ובחמימות יוצאת מהכלל.

בשבת, עם עלות השחר, היו נוהגים החסידים לקום וללכת למקווה־טהרה ומשם היו חוזרים הביתה ללמוד עד התפילה. ה„שבת־גוי״ מאקאר היה בא באופן קבוע בשבת בבוקר להסיר את הפמוטים ולהסיק את התנור („הרוּבע״) והיה מקבל, תמורת מלאכתו זו, פרוסת „חלה לבנה״ בתוספת של גרוש אחד שהיה מונח מע״ש מתחת למפה הלבנה, והסתלק לבית שני, שלישי וכו׳. בשעה 10, בערך, התחילו לנהור לבתי כנסת שונים להתפלל. אותה שעה חזרו כבר אחרים מבתי הכנסת השונים. בשובנו הביתה הסבו כולם אל השולחנות כשראש בית־האב או הסב, או שניהם יחד יושבים בראש השולחן, שהיה ערוך מכל טוב. ושוב קידוש, נ״י, זמירות, אכילה, ברכת מזון, שינת־צהרים ושוב הליכה לבתי הכנסת ללמוד פרקי אבות או לאמירת ברכו נפשי, להתפלל מנחה וכו׳. כולנו האמנו לדברי התפילה הנפלאים המתארים את השבת: „תפארת גדולה ועטרת ישועה —

יום מנוחה וקדושה לעמך נתת... מנוחת אהבה ונדבה, מנוחת אמת ואמונה, מנוחת שלום ושלוה והשקט ובטח, מנוחה שלמה שאתה רוצה בה, יכירו בניך וידעו כי מאתך היא מנוחתם ועל מנוחתם יקדישו את שמך" וכו' וכו'.

כשהחסידים התכנסו בצוותא לסעודה השלישית ("שאלשידעס") מסביב לשולחנות הארוכים שהעמידום במזרח כשהחלו לפזם "בני היכלא", היה ניכר ש"כלת" השבת נפרדת מאתנו. לאט, לאט נדמו הזמירות והיום פנה. לפני תפילת ערבית אפף חושך מסתורי את המסובים. מאקאר ("שבת־גוי") היה נכנס ומדליק רק נר אחד בכותל המזרחי על התיבה וקילוחי אור הנר היו מבליטים את הצללים הנפרשים על הקירות. ברגעים אלה דמו הנמצאים בשטיבל לצלליות מעולם בלתי מציאותי.

עם תפילת ערבית, הבדלה, ויתן לך, במוצאי וכו' נסתיימה אוירת השבת והחלו ששת ימי חול...

השבת שרבי ישראלקה (הינוקא) מסטולין התאכסן בעירנו, חרותה עמוק בזכרוני.

הינוקא ז"ל, בהדרת פניו, בטוהר מבטו ובנועם קולו, היה לוקח שבי את רואיו בבואו לעירנו (כמעט מדי שנה בשנה) לשבת, היה מתאכסן (עם הגבאי הראשי, אף הוא מסטולין), באורח קבוע, בבית רבי שלמה פוטרוך. בשבת זו היו מתקבצים בעירנו (בכל בית כמעט היו אורחים וכן בבתי המלון) חסידים עשירים ומופלגים בתורה, מוקירי הרבי, ממרחקי רוסיה. בשבת היו עורכים סעודה צבורית בצוותא ליד שולחנות ערוכים מכל טוב. הינוקא היה יושב בראש השולחן עם הקפוטה־קטיפה והשטריימל, ומראהו כפני אלקים. מסביבו יושבים ועומדים מאות חסידים ונדחפים לחטוף את השיריים המבצבצים מבין אצבעותיו הלבנות והעדינות של הרבי... ומי שזכה לחטוף את השיריים מידיו ממש, היה מאושר. עד לאור הבקר היו יושבים בצוותא ומבלים בשירה בצבור, ובהפסקות (בין שירה לשירה)), היה הרבי מספר לחסידיו סיפורים. הסיפורים השקטים והמתוקים התייחסו גם לענינים מדיניים שעמדו אז ברומו של עולם. בעיקר סיפר סיפורים על כל צדיק וצדיק מאבות עולם החסידות, — החל מהבעש"ט, על רבי נחום מצרנוביל, ר' נחמן מברסלב, ר' יהושע השול מאפטא, תיאר דמות דיוקנם של ר' פנחס מקוריץ, של ר' אלימלך מליזנסק, וסיפר על צדיקי רחמיסטריבקה, עד לאדמו"רי קרלין, שכולם זרע קדוש מחצבתם — צדיקים וגאונים. שבת זו היתה מאורע, מעין התעוררות נפשית בשטיבל ובעיר כולה. חסידי סטולין חסו בצל הינוקא (קודם, בצל האילן הגדול, ר' אהרן הגדול, אח"כ ר' אשר), שהאיר דרכם כמו עמוד האש שהלך בפני מחנה ישראל במדבר.

החסידים שממרחקים הגיעו התחילו כבר במוצש"ק להגיש לינוקא, באמצעות הגבאי, פתקאות־פדיון עם משאלות שיבקש רחמים, ברכה והצלחה ורפואה שלמה לנזקקים מבני־המשפחה. הגבאי היה מכניס כל אחד ואחד לחדרו של הרבי לפי תור או לפי מודוס אחר. אנחנו, הצעירים, עמדנו מרחוק והתייחסנו למחזה הזה כאל מחזה פאנאטי, אולם, פני החסידים קרנו. על פניהם לא ראית מעולם סימני עצבות, כי היו תמיד עליזים ושמחים בחלקם.

אבי ז"ל היה מספר לי על המופתים של הינוקא, ועל הנבואה שיצאה מפיו. אבי ז"ל היה שואל את פי הרבי על כל דבר ודבר, ויהי היום, ונקראתי לגיוס. אבי ז"ל נסע כמובן לרבי והוא אמר לו: „לא כדאי שיעשה לו איזה מום, כי מלחמה היום, ויקבלו גם את כל בעלי המום". התגייסתי והייתי בחזית, בהרי הקרפטים. ב־1 במאי, שנת 1915, נפלתי בשבי האונגרי. כעבור מספר ימים, שיגרתי, באמצעות „הצלב האדום", איגרת שאני ב"ה חי וקים. בהמשך הזמן הסתדרתי טוב מאד ויכולתי לכתוב גלויה מדי יום ביומו. אך המכתב הראשון הגיע, רק כעבור 10 חדשים. אבא ז"ל כתב לכל מקום ומהתשובות שהגיעו היה משתמע כי ייתכן שאני בשבי, ואולי אף נהרגתי. ברור, שאבא ז"ל היה מטריד את הינוקא מדי פעם ובכל הזדמנות. פעם אחת אמר לו הרבי: פינעלע (כך היה קורא לו), אל תחשוב, כי כל אלה שאין עליהם ידיעה, נהרגו — לא ולא! בחזית יש חלק שנהרג, חלק הנופל בשבי — אך על כל פנים: רוב החיילים נשארים בחיים, והתורה אומרת לנו: אחרי רבים להטות, הרי עלינו להאמין קודם כל שהוא נשאר בחיים. בשביל אבי ז"ל הספיקו דבריו של הרבי. הוא האמין באמונה שלמה שאני חי וקיים. — את המופת או את „הנבואה" הזאת, הביא אבי ז"ל לעירנו וסיפר בשעת עריכת „שלש סעודות" בשטיבל וכולם קנאו בו ואמרו: הלואי והיה הרבי מנבא להם זאת על בניהם.

לאחר מכן, היה אחי יהושע בחזית הטורקית, בסביבות „הרי אררט". במשך זמן לא הגיעה כל ידיעה ממנו. ובכן מה עושים כשאין ממני ואף לא מאחי שום ידיעה? ברור, שנוסעים לרבי. אבי ז"ל לקח אתו את אחותי ברכה ז"ל (טוב שנים מהאחד...) ופנה לרבי שבזו הלשון: „רבי, היכן שני בני?" הרבי ענה לו: „פיני'לה, אל תטרידני עוד, זה לא ענינך, אני לוקח את ילדיך עלי ועל צוארי"... ברור, שאבי ז"ל לא תבע עוד את בניו מהרבי וחזר הביתה. ושוב סיפר את סיפורו לחסידים בעת „שלש סעודות" וכולם ישבו מאובנים. מיד הפיצו ברבים מה שהרבי אמר וכעבור ימים ספורים הגיעה חבילה שלמה של גלויות מלפני הרבה חדשים שהתעכבו בדרך. באותו יום הופיע גם אחי יהושע בבית. האפשר לתאר מה שהתרחש בלבותיהם של אלפי חסידי סטולין בעקבות הנסים האלה?

החצר של הרבי בסטולין, היתה חצר מלכות. כשהרבי השיא בת — העמיד הקניאז לרשות הרבי, את הסוסים והמרכבות, וליהודים היתה שמחה, כי מי שלא ראה שמחת נשואין בבית הרבי, לא ראה שמחה מימיו.

הבנים של הינוקא היו: ר' אשר'קה, ר' יענקלה, ר' אהר'לה, ר' מלך'קה, ר' משה'לה, ר' יוחנ'צה. את שמות הבנות אינני זוכר. בהיותי מספר שנים בסטולין, הכרתי טוב את ר' משה'לה (נשא אשה מצדיקי רחמיסטריבקה) וגם את יוחנ'צה. בסבי־בתנו היה מצב של שעת חירום (זה היה בעת המהפכה) וכדי להשיג קמח וכן כל מיצרך אחר, היה צריך לעמוד שעות בתור. ר' משה'לה היה מסתובב ליד התורים ובראותו אשה שכרסה בין שיניה, היה שולח אותה הביתה ועמד, במקומה, בתור, או כשראה אשה וידע שהיא מטופלת בהרבה ילדים (וכאלו לא חסרו בסטולין) וחלק מהם נשאר בבית, מיד היה מחליף אותה ונעמד במקומה בתור. בכלל, היה ר' משה'לה

סוחב תרומות מ„החיים ומהמתים". הוא ידע למי אין עצים בבית, מי מילדי העניים אינו הולך לחדר או לת"ת עקב מחסור בנעליים או בגדים ומיד היה מביא לבתים אלה כל מה שהיה חסר. הן ר' משה'לה והן ר' יוחנ'צה, היו יושבים בשטיבל של הרבי והיו לומדים אתנו בין הערביים. לצערנו, לא נשאר אף שריד מכל משפחת צדיקי סטולין — וחבל על דאבדין. כעת נזכרתי, כי גם הינוקא היה מחלק את כספו (מהפדיון) לנצרכים שונים — אולם, היה לו גזבר (גבאי משנה — שכחתי את שמו) והוא היה מקבץ את כספי הפדיון. אלמלא זאת היה הרבי נכנס בגרעון כרוני.

ה. בחגים ובמועדים

לקראת חג הפסח — חג החירות, החלה התכונה מיד למחרת חג הפורים. אך, עדיין לפני כן הוחל בתפירת מלבושים ונעליים. את הנעליים תפרנו אצל פנחס מניסטרפ. עד היום אינני יודע את סוד קיומו של הלה, כי זוג־נעליים נשאתי עד שהרגל גדלה והנעל לא נקרעה. בימים אלה הוחל גם בהכנת סלק לחמיצות, תפ"א, אגירת ביצים, אפיית מצות והבאת „מים שלנו"... אבי ז"ל ואני, היינו שואבים את המים מהבאר עם שקיעת החמה. החבית היתה מכוסה בד לבן חדש והיו מסננים את המים. הבד היה מגן מפני קרני השמש שלא יחדרו חלילה לחבית. את המצות היינו אופים בתנור הראשון ואבי ז"ל היה מנצח על העובדים. מדי פעם היה מצוה על הפסקה, בכדי לגרד מהשולחנות ומהמערוכים, את הבצק שנדבק, באמצעות שברי זכוכית. מצות־שמורה היו אופים באשמורת האחרונה של ערב־חג־הפסח. האפיה היתה מלווה פרקי זמרה, אמירת מזמורי תהלים, הלל והיו נותנים שבח והודיה לשוכן במרומים.

יום או יומיים לפני החג, היו מכשירים את התנור. כלים שהיו שמורים משנה לשנה היו אמנם בכל בית ישראל, ובכל זאת, היה צריך משהו להגעיל. לשם כך היו שמים כלים להגעלה בתוך דודים גדולים מלאים מים, רותחים. והיו מכניסים בפנים אבנים מלובנות, המים עלו על גדות הדוד, כדי שיהיה כשר למהדרין מן המהדרין.

מרומם היה הטכס בליל התקדש החג. עריכת הסדר, ההסבה על כסא המלוכה, אמירת האגדה, ארבע כוסות בצירוף כוס של אליהו הנביא, אכילת מטעמים שונים (כולל „קניידלאך") וכו' וכו' — מי יכול כעת לתאר את השולחן היפה הערוך בטוב טעם כשכל המשפחה יושבת בצוותא וכל אחד מרגיש את עצמו כבן חורין?

בחג השבועות — חג מתן תורה, או, חג הביכורים, היינו נוהגים לקשט את הבית וכן את ביהכ"נ בירק ובפרחים. אנו, הבנים, היינו יוצאים בערב החג אל היער והשדה והיינו מביאים משם סוף וענפים ירוקים ופרחי בר ואילו הבנות קשטו בהם את הבתים ותלו ענפים מסביב למנורות ומעל לחלונות. אותו הדבר נעשה בבתי הכנסת.

ראשי בתי האב היו הולכים לקיים מצוות טבילה כדי להתכונן לקראת קבלת התורה. לאחר סעודת הערב הלכנו לבתי־הכנסת, לעריכת תיקון ליל־שבועות. למחרת, בבואנו הביתה מביהכ"נ, חיכתה לנו סעודה ממאכלי חלב, בבחינת „דבש וחלב תחת לשונך" (פסוק ב„שיר השירים"), פסוק, המסמל את התורה. החסידים היו חוגגים במיוחד יום

מתן תורה — שבו חל גם יום השנה לפטירתו של הבעש"ט, מייסד תנועת החסידות, הורינו היו מספרים, שהבעש"ט היה ידוע כמרפא חולים — חולי גוף וחולי נפש. הוא היה מקרב במיוחד דוקא אנשים מפשוטי העם והקדיש למענם הרבה זמן. כן היה מקבל את כל אחד, כעני כעשיר, בחיוך טוב לב. אף על פי שבעצמו היה חי חיי דחקות ועוני, היה הכל מחלק לעניים.

בר"ח אלול החלו לתקוע בשופר, ודבר זה היה מזכיר את הימים הנוראים המתקרבים ויום־הדין הממשמש ובא.

מספר ימים לפני ראש־השנה היו קמים באישון הלילה לתפילת סליחות. לזה דאג ה„למד־וניק", ר' וולוויל סורוקץ. ערב החג היה כל בית־אב דואג להביא אשכול ענבים או חתיכת אבטיח (קאַווינע). בעיר היתה תנועה רבה. רבים עלו לסטולין, לינוקא, רבי ישראל'קה ז"ל, להתפלל אתו בצוותא ולקבל את ברכתו לשנה החדשה הבע"ל. מאידך, בכיוון הפוך, היו מגיעות אלינו „חמולות־חמולות" שלמות, על הטף והנשים, בעגלות עמוסות מכל טוב. היו אלה יהודים מהכפרים הסמוכים והרחוקים שרצו, לפחות בימים הנוראים, להמצא בתוך העדה ולהתפלל. ומי היו „החמולות"? ר' משה וישראל זלצמן, מכפר יסניץ ובני ביתו, ר' פסח וביתו מכפר מטשולישטש, ר' ליבה ויעקב הירש מזולוטייה, החמולות מקרופה, פוזניה, וואלין, סלץ ואחרים, שאת שמותיהם אינני זוכר. למרות הצפיפות בבתי הכנסת ובבתים הפרטיים שבהם התאכסנו „החמולות", לא אמר איש: צר לי המקום... בחלקם נשארו האורחים עד למחרת יוכ"פ וחלק חזר בצום גדליה עד לערב יום כפורים וחזרו ליוכ"פ. גם הנוער, שנדד כל השנה, חזר לבית־אבא כדי לחוג את החג בחיק המשפחה.

זוכרני, כי בפרוס חג רה"ש המה ביתנו ככוורת. הוא פשט צורה של חולין ולבש צורה של קודש. ביתנו איכסן את חסידי ברזניצה וממקומות אחרים שעלו לינוקא. מדי שנה היה בא סבי, התלמיד חכם הידוע, ר' אשר גייער ואחיו ר' זליג, אף הוא למדן מפורסם (שניהם ידעו לשון קודש על בוריה). הגיעו גם שני אחי אמי ז"ל, להצטרף לשיירה הקדושה של עולי רגל. האנשים האלה לא ידעו אף פעם מה זאת עצבות ומה זה דכאון. הם בטחו בבורא העולם, ובעת צרה, פנו מיד לשליחו של הקב"ה — לרבי מסטולין. הם היו מברכים על הרעה כשם שברכו על הטוב, בבחינת: „כל מה דעביד רחמנא לטב עביד".

אני, וכן אחרים, זוכרים, שכאשר עלה הדוד, רבי יעקב זלצמן ז"ל, על הבימה, לקח את השופר והתחיל בהתלהבות „למנצח" וכו', וברך על התקיעות בלויית פסוקי מלכויות, זכרונות ושופרות — רעדו הספים בשטיבל. בעומדו עטוף בטליתו והעטרה לראשו, היה כולו אומר כבוד. פניו האצילים — דמו כפני מלאך אלקים. למאמינים באל עולם דומה היה מעמד זה למעין מעמד הר סיני בזעיר אנפין.

טקס התשליך ליד שפת הנהר, שאת מקור המנהג קשה למצוא, הטביע את חותמו עלינו כבכל תפוצות ישראל ואפילו אלה שלא נמנו על האדוקים, היו דוגלים במנהג זה — אם כי בשינויים קלים בקהלות השונות.

מי יכול עכשיו לתאר תפילת כל־נדרי ואת יום הכיפורים, לתאר משמעותה של

תפילת כל נדרי ע"י רבי מנחם החזן ז"ל? הרי הדגים במים אז רעדו... אוירת עיהכ"פ היתה מורגשת כבר ימים אחדים לפני יום הדין. ומי יכול לתאר לעצמו עתה את ההרגשה שהרגשנו אז בתפילות, עת אמרנו: „מלוך על כל העולם כלו בכבודך, והנשא על כל הארץ ביקרך, והופע בהדר גאון עזך על כל יושבי תבל ארצך, וידע כל פעול כי אתה פעלתו ויבין כל יציר כי אתה יצרתו ויאמר כל אשר נשמה באפו, ד' אלקי ישראל מלך ומלכותו בכל משלה" — או את המשפטים: „וישתחוו לפניך כל הברואים ויעשו כלם אגודה אחת וכו', וכל הרשעה כלה כעשן תכלה", „כי תעביר ממשלת זדון מן הארץ" ועוד משפטים כאלה? הייפלא שיצאנו במוצאי יוכ"פ מבתי הכנסת טהורים, זכים ושלמים?... הרי היינו בטוחים שהקב"ה קיבל את תפילתנו ומחל לנו על חטאינו!

מי אינו זוכר את התכונה לחג הסוכות, בניית הסוכה, הבאת הסכך וקישוט הסוכה, קיום מצוות ארבעת המינים — כולל רכישת אתרוג משופרא דשופרא מא"י? כל אחד יצא את דירתו הקבועה לדירתו הארעית — לקיים מה שנאמר: „בסוכות תשבו שבעת ימים: למען ידעו דורותיכם כי בסוכות הושבתי את בני ישראל בהוציאי אותם מארץ מצרים."

מי ישכח את ההקפות בליל שמחת־תורה, שנערכו בביהכ"ס דחסידי סטולין, שהתקיימו לאחר סיום ההקפות בשאר בתי הכנסת. הואיל וכך — הלכנו והבאנו את כל ספרי התורה משאר בתי הכנסת שבעירנו. מיד לאחר תפילת ערבית ועד להקפות, הלכו בינתיים כל מתפללי השטיבל לקדש בבית דודי, הרב רבי יעקב ז"ל והשתיה היתה כדת... הדודה רבקה, הרבנית, כיבדה את הקהל ביי"ש עם סוכר, שהיו מבשלים במיחם גדול, וקנחנו עם התופינים הטובים. לאחר מכן חזרנו לשטיבל לערוך את ההקפות ברוב פאר והדר. מדי שנה, היה מתאסף בשטיבל האספסוף הדומברוביצאי (הקוסטיוקעס, הסוסקעס, שמאי קלעס ז"ל, וכדו') והיו גם קטטות. היחסנים האלה דרשו את ההקפות הראשונות. למחרת התחלקו המתפללים לקבוצות־קבוצות וסדרו מנינים בבתים פרטיים, ואחרים היו עסוקים ב„שוד" ר"ל... בשעה שהמתפללים היו עסוקים בתפילה, היו אחרים עסוקים ב„שוד" מהתנורים והיו מביאים את האוכל הגנוב לבתים שבהם ערכו את המנינים והיו אוכלים וזוללים בצוותא (חמין, צימעס עם מעיים וכו'). כך עבר עלינו יום שמחת התורה.

כל חג נהפך למאורע בפני עצמו. מראה מאד נהדר היה בשעה ש„ממלכת הכהנים" כבשה את כל כותל המזרח משני צדי ארון הקודש, בטורים כפולים ומכופלים (רק במשפחתנו, משפחת זלצמן, היו כתריסר ומחצית התריסר כהנים, כולל גם בני יאסעניץ ופרחי כהונה) ועלו לדוכן כשפניהם אל העם כדי לברכו. כשירדנו מהמזרח קדמו אותנו ב„יישר כח".

ו. בתי־כנסת וחובשיהם

בעירנו היו כמה בתי־כנסת: שניים של חסידי סטולין (כולל: די קליינע שול), אחד של חסידי טריסק, אחד של חסידי ברזנה, ואחד של המתנגדים (די גרויסע שול). ליד בית הכנסת של המתנגדים, היינו נמנעים לעבור בלילות, כי בפנים „שכנו" שידין, ריחין

ולילין ר״ל... וארבו לכל עובר, מי שהעז לעבור, „הוזמן" פנימה וכיבדוהו בעליה לתורה שהיתה פתוחה והיה: אם המוזמן ברך את הברכות ללא תקלה, היו משחררין אותו, אך, אוי ואבו היה לאיש שנכשל... ההוא נשאר שבוי בידיהם עד... האם אזר מי שהוא עוז ועבר — עד היום אינני יודע זאת. אגב, אצלנו היתה עוד סימטה אחת שעם רדת הלילה היו „רוקדים" שם שידין ולילין... בפינה של הסימטה הזאת גרו — גדליה פצ׳ניק ואחרים.

תנועת החסידות שכבשה בסערה את משכנות ישראל בכל אתר ואתר, כבשה גם את עירנו אשר בניה הצטיינו באהבת הבריות וטוהר המידות. גם האיש הפשוט, שהיה נמנה על כת החסידים, הרגיש שהינו חלק חשוב מכל העדה. חסידי סטולין וטריסק הצטיינו בתורה ולא כן חסידי ברזנה. בביהכ״נ דחסידי ברזנה התרכזו (כמעט) כל בעלי המלאכות, העגלונים וכו׳ וכו׳. הלבוש המיוחד של החסידים היה: כובע קאסקט, קאפוטה ארוכה ופיאות ארוכות מסולסלות. כמעט־כולם התנגדו לתחיה הלאומית, והעדיפו לחכות לבוא משיח צדקנו — חבל — כי, אילו היו הרבנים נותנים צו לעלות לארצנו הקדושה, היו עולים אלפים לארץ־ישראל.

בעירנו היה זמן רב שקט ושלוה. דבר זה היה בשעה, שרק רב אחד (ר׳ יעקב זלצמן ז״ל) שירת את הצבור. השקט הופר לאחר שהרבי ר׳ שמואלקה מברזנה, ציווה לצאן מרעיתו לקבל את הרב רבינוביץ לביהכ״נ דחסידי ברזנה, ואז עשה כן הרבי מטריסק. כמו כן נתקבל רב לביהכנ״ס של המתנגדים. כן היה עם השחיטה, לכל כת חסידים — שוחט משלה והחלה מחלוקת. עירנו לא יכלה לכלכל 4 רבנים ומצבם היה רע. המצב הכלכלי של הרב ר׳ יעקב היה טוב יחסי, כי חסידי סטולין, רובם תלמידי חכמים, ידעו לכבד את רבם. אני זוכר, כי אמי ז״ל קבלה הוראות לקנות בשר רק אצל דודל הקצב, הצאוועס ועוד אטליז אחד. המחלוקת לא היתה לשם שמים, אך כל כת חסידים עמדה בשלה, בבחינת יקוב הדין את ההר... פעם קרה מקרה, כשהינוקא התאכסן בעירנו והיה צורך בהרבה בשר, ציווה על השוחט של חסידי טריסק שיביא את החלף לבדיקה, אך הלה סירב. הרבי אסר לקנות מהשחיטה שלו ומלאו את החסר מעיר ברזניצה השכנה.

בהזדמנות זו רצוי למעשה לתת סקירה מקיפה על הרבנות בדומברוביצה, היינו, על כל הרבנים ששימשו כמנהיגים רוחניים בקהילת דומברוביצה מראשית קיומה. אך ידיעותי הן רק על קצה המזלג. אני יודע, כי רבי יעקב נתן מטורוב לבש את האיצטלא דקדושה של רב משנת 1868 עד 1880. לאחר מחלוקת חריפה עם חלק מהחסידים, עבר לטורוב. תקופה די ארוכה היה כסא הרבנות בלתי־תפוס. אח״כ, לבש את האיצטלא ר׳ איצ׳י הדיין, אח״כ, הדוד ר׳ יעקב, אח״כ, בנו אבא׳לה.

בין יהודי עירנו (בעיקר חסידי סטולין), היו עשירים וגם תלמידי חכמים שתורה וגדולה התמזגו בהם, בעלי מזג טוב ובעלי מזיגה נאה של אנשי תורה ומעשה, אם כי, לא היו מלומדים ובעלי השכלה גבוהה ואנשי מדע, כדוגמת יהודי גליציה ומקומות אחרים ברחבי תבל. כולם כאחד, היו יהודים טובים, מוקירי תלמידי חכמים ומתאבקים בעפר רגליהם, מכניסי אורחים למופת.

כולנו, בנערינו ובזקנינו, היינו ערים לכל פורענויות שבאה על יהודי העיירות הסמוכות (וכן גם היה להיפך). מדי שנה, פרצו שריפות גדולות בעיר ברזניצה, וכשהאדימו

השמיים לצד העיר הזאת (וראו זאת אצלנו), מיד ידענו שד' פקד אותה. מיד התחלנו להגיש את העזרה הראשונה שהתבטאה באוסף בגדים, לחם, כלי מיטה, מזומנים, מזון וכו'. כמו כן העמדנו את בתינו לרשות אלה שנפגעו ונשארו בלי קורת גג לראשם. הנפגעים היו מתקבלים בחמימות רבה, מצאו בכל בית אכסניה חמה ויחס לבבי. בבתים שהיו הרגישו את עצמם כמו אצל משפחה קרובה, כי לא חסכנו כל מאמץ למען להנעים עליהם את שבתם אצלנו.

בין יהודי דומברוביצה, היו כאלה, ששימשו מעין ציר של כל פעולה פילאנטרופית, של חוסן והשראה, והיו מאצילים עליה מכל להט לבם, מכל כשרם הרב וישותם. אנשי דומברוביצה ספרו לי שאחת מאלה היתה אחותי, ברכה ז"ל, שהיתה עוברת גבולות מאחורי מסך הברזל למען הצלת נפשות. גם כאן, בארץ, היתה תומכת בנזקקים מבלי לחכות שיבואו אליה. בידעה שפלוני זקוק לעזרה, היתה מקדימה ועושה כל מה שביכולתה. היא הקריבה הרבה מזמנה וממרצה בהתרמת אנשים לעזרת נזקקים. ראש המתיבתא, הרב שבתי יגל מרמ"ג (ראש ישיבת סלונים) ז"ל, הכיר אותה טוב מאד. פעם, אמר לי, שתמונת אבי ז"ל נמצאת אצלו. לאחר מכן נתן לי את הקונטרס על יהודי וואלין, והתחיל לספר לי על אחותי ברכה ז"ל ואמר: "היא היתה מחוננת בתכונה נפלאה של מסירות נפש ונכונות הקרבה לכל ענין יהודי". אני, אינני יודע על מסכת חייה ופעלה — ובטוחני, כי רבים מאנשי דומברוביצה, וביניהם — מר אבטיחי מסטולין, חתנו של הרב יגל ז"ל, יודע על ברכה ז"ל הרבה מאד, כי הוא נמנה על מעריציה.

יהודי דומברוביצה לא היו מעור אחד. היו סוחרים גדולים ומנוסים שהיגיעו עם סחורותיהם עד לירכתי סיביר וארצות חוץ. והיו סוחרים זעירים, בעלי מלאכה (חייטים, נפחים, פחחים, סנדלרים, וכו') עגלונים וכו', כל בית יהודי היה מלא מנהגים נאים. רובם התפרנסו מהגויים שהגיעו העירה מהכפרים הסמוכים (ובימי ירידים) וממקומות רחוקים עם כל מיני סחורות. בין היהודים, היו גם עניים מרודים, שכל ימיהם היו ניזונים בקב חרובים מע"ש לע"ש ונאבקו קשות על קיומם. אך, גם משוללי־רכוש אלה, עשירים היו בנכסי רוח, אותם צברו במשך שנים וגם אלה שמחו בחלקם והאמינו בהשגחה העליונה. הלבביות היתה נחלת כל יהודי עירנו — ורוב רובה של יהדות זו התחנך על ברכי היהדות.

בלילות החורף, בין מנחה למעריב, ישבו המכובדים בשטיבל (וכן בבתי כנסת אחרים) סביב לשולחנות הארוכים, במזרח ובמערב, ושוחים בים התלמוד. ליד שולחנות אחרים ישבו אנשים שהתנדבו מדי ערב ללמוד שיעור (עם ה"נמושות"...) בפרשת השבוע, בפרקי אבות, משניות, ספרי אגדה, יורה דעה וכו'. ליד אחד ה"אלמרים", סמוך לכותל המזרח, היה מפזם ביחידות (תמיד בעמידה) בניגון הידוע וידו בזקנו, הבלונדי, הבלתי מסורק והסמיך בעל עיניים הקטנות, הרווק הזקן, ר' אלתר ישעיה השילס (אלתר הפלאמיטניק). מוראו עלינו היה גדול, ובכל זאת, בעת ההפסקות, התגרינו בו ואוי לו לקונדס שתפסו! הוא היה מלקה את העבריין בשבט שהיה נעוץ תמיד באבנטו. כשהתחלנו לקנטרו, היה שולף מאבנטו את השבט ונענעו בידו כנגד המשתוללים, כשכולנו נושמים בכבדות וקצף מלבין בזוויות פיותינו. באחת הפינות, ישבו בצוותא: בריל זוליר, חיים זלצמן (נפטר בגיל צעיר), אלעזר זלצמן (נמצא בישראל), יחיאל

אהרנסון, אשר שטרום, אברהם יוסל איצקס, מנחם טרבילה. ובצד ישבו: אשר שטופר, ישראל פרידל ריקלס, הרשל ואפרים טילס, זיידל ואהרון פינצוק, זיידל בורקס, נח יוסל אהרנס (גם הוא נפטר בגיל צעיר), מצא והרשל לוין (בני בסיל קונזורס), לוי ואליהו פוטרוך, ילרן פרידל ריקלס, השוחט פיאלקוב (בניו בישראל), עקיבא פרומקין, אנטל. ליד אחד האלמרים התנועע (בתנועות איומות), המתמיד, יונה אליעזר קדישס (או אלעזר דעם ויסענקעס). ליד שולחן אחר, תפסו מקום מכובד בני־הנוער המבוגר וביניהם: הרשל זוליר, פנחס בסיל געזורס, ליבל אנטל, יעקב לייב פלדליט (או יעקב לייב גדלקס); אהרון מפוזניה ויוסל שטרום (אחיו של קדיש זרם הנמצא בישראל); — שני האחרונים נרצחו בגיל צעיר בדם קר ביערות הסמוכים; אליעזר אהרנסון, אליעזר רחלס, יונה איציל ביציקס (נפטר בגיל צעיר), ברקו פרלשטין ואנכי — כותב הטורים.

כל אחד מצא לו קבוצה מתאימה לו ולכושר תפיסתו, כ״א לפי בחירתו ומידת התעניינותו. על חובשי השטיבל נמנו בני גילים שונים: נערים צעירים, פרחי תלמידים שאך עתה נטשו את ספסלי הלימודים בבית הרבי ועד גיל העמידה ואף למעלה מזה, בעלי מקצועות חופשיים, סוחרים (גדולים וזעירים), פועלים, בעלי מלאכה וכדו׳. רבים מהצעירים האלה השתלמו בש״ס ופוסקים בעירנו גופא, בישיבות ומהם הוסמכו גם לרבנות. רבים מהם הרביצו תורה לצעירים מהם בעירנו, ואף במקומות אחרים.

במשך 24 שעות ביממה, היו מגיעים לאזנינו הדים ערבים של הניגון המסולסל, הניגון הידוע לכל אחד מאתנו, ושהיה כל כך קרוב ללבנו משחר טל ילדותנו. ניגון זה היה בוקע מהזקנים ומהצעירים גם יחד שישבו חבורות ועסקו בהוויות דאביי ורבא עד שעה מאוחרת בלילה. ולא רק בבתי הכנסת למדו. הרבה בתים פרטיים בעירנו שימשו אכסניה של תורה ושל קניני הרוח של ישראל סבא ושתו לרוויה מבאר היהדות. לצערנו הגדול, נדמו הקולות, ואפילה בכל פינה ובכל נפש...

גם הגנבים בעירנו היו ישרים. והנה עובדה: סוסקה הגנב וכן הבן של חיים ניסל מנקה הארובות (חיים ניסל דער קוימען קערער), בילו את רוב הימים בבתי הסוהר. לאחר שסיימו את ישיבת הקבע בבתי הסוהר, ונראו ברחוב — ידעו, כי הלילה ודאי תהיינה גניבות. ויהי היום (כלומר: הלילה) ודודי, הרב רבי יעקב ז״ל, נסע לינוקא לשבת (בזמני לא היה דודי הרב ז״ל נוסע לרה״ש, כי לא עזב את צאן מרעיתו בימים הנוראים ללא מנהיג רוחני ולכן היה נוסע לאחד החגים). בליל שבת פרצו הגנבים לביתו ורוקנו את ארון הבגדים, לקחו עמם את הפמוטים של כסף (למרות שזה היה שבת...) היפים, ולמרות שבני דודי חיים ואליעזר לנו בבית ואף שמעו, כי מסתובבים בבית, אך הפחד נפל עליהם ולא העיזו לקום ולעורר רעש. לאחר שהגנבים הסתלקו עם שללם, נגשו לחלון וראו לאור הלבנה את שני ה״תכשיטים״ עם השלל. למחרת בבוקר נגשו לאבי ז״ל וסיפרו לו (אז בימים ההם טרם היתה אצלנו משטרה) על הגניבה. אבי ז״ל, שהכיר טוב את שני ה״תכשיטים״ שישבו אצלו על ספסל הלימודים, ניגש מיד לסוסקה הגנב, הטיף לו מוסר ואמר לו: מילא, אם אתה מכבד את העשירים בביקורך, ניחא... אבל, אצל הרב? הרי יודע אתה שהוא איננו עשיר ומהיכן יקח כסף רב לקנות בגדים שסחבת?... על כך השיב: ר׳ פיני, מחר בשעה זו וזו, אביא לשטיבל

כל מה שלקחתי ולא יחסר דבר. ואכן, קיים את הבטחתו. אגב, יש לציין, שאם סחבו גנבינו מאנשים עניים, היו מחזירים את הגניבה כאשר באו לבקש מהם זאת....

*

בפתח דברי ציינתי והנני מדגיש גם בסוף דברי, כי דלה שפתי כדי לתת סקירה מלאה על יהדות דומברוביצה, על צדיקיה וקדושיה. ימי שבתי בה מעטים היו וזה לי 50 שנה (מהן 34 בארץ ישראל) שיצאתי את העיר וקשרי עמה התרופפו. רבים רבים נשמטו מזכרוני ואינני זוכרם. וכשהנני מתייחד כעת עם נפשי, הריני מבקש סליחה ומחילה מרעי וידידי, בני דומברוביצה היקרים, הזכים והטהורים שלא הזכרתי ברשימה זו.

זכרם של כל הקדושים ישאר חרות על לוח לבם של בני עירנו והשוכן במרומים ינקום את הדם הטהור שנשפך כמים על ידי עמלק המודרני וע"י כל העמלקים בכל דור ודור וכדאי להעלותם על זכרוננו ברטט ובקדושה מדי שנה, במדינת ישראל.

ת. נ. צ. ב. ה. וי להאי שופרא דבלי בארעא.

יהא רעוא, שנזכה ב"ב בבנין ביהמ"ק בירושלים עיר הבירה ונזבח זבחי תודה לאלקינו — אלקי ישראל.

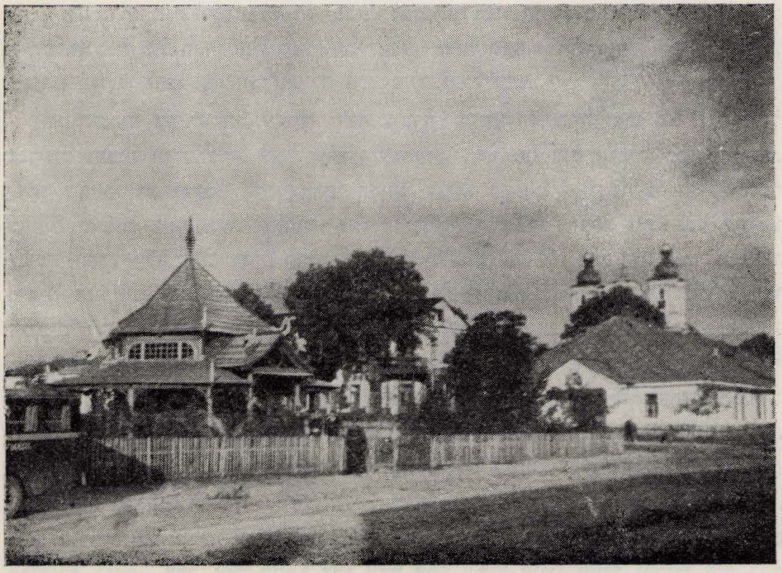

פינת כיכר־השוק, ליד ה„פליאנטי" (1939)

יפה אייזנברג

עלילת־דם מלפני יובל שנים

התקופה — כשנתיים בערך לפני פרוץ מלחמת־העולם הראשונה. היחסים בין היהודים והאכרים — בני המקום — היו די תקינים: מתפרנסים אלה מאלה; פה ושם שוררים גם יחסי ידידות ושכנות.

בביתנו שירתה נוצריה, אלמנה, מטופלת בילדים מכל הגילים, חוקיים ובלתי חוקיים, אותם היתה מוסיפה להביא לעולם אחרי מות בעלה. חייה קשים היו ומרודים. כל ימי חייה עבדה אצל היהודים. מתוך רחמים והשתתפות בגורלה, השתדלו להיטיב עמה והיא העריכה זאת. כאשר בגרה בתה הבכורה, הביאתה אלינו וביקשה לקבלה כעוזרת קבועה לעבודות הרגילות בבית. היא עצמה המשיכה לבוא רק לכביסות ולעבודות מיוחדות. הילדה, מניה קראו לה, היתה אז כבת 13, נעימה בהליכותיה ומסורה לעבודה, התחבבה עלינו במהרה והתקשרה אלינו. במשך כל השבוע היתה גרה אצלנו ובשבת אחה"צ, נהגה לפי המותנה, לחזור לבית אמה, שם שהתה עד יום שני בבוקר. בחגים היתה מניה מחליפה בביתה את אמה בטיפול בילדים, בעבודות הבית, וזו היתה יוצאת לבית המרזח, שם היתה שותה לשכרה ומשתוללת. הביקורים בבית אמה בימי החגים, היו לטורח על מניה, אך, מתוך פחד, ואולי מתוך הכרת־חובה, שמרה בדייקנות על נוהג זה.

באחת השבתות, אחרי הצהרים, נפרדה הנערה מאתנו כרגיל, על מנת ללכת הביתה. למחרת בבוקר השכם, התעוררנו לקול צעקות ודפיקות בדלת. אמה של מניה הופיעה ושאלה לבתה. סיפרנו לה שהלכה עוד ביום אתמול הביתה, כמנהגה. האשה היתה שיכורה ולכן לא התייחסו לדבריה ברצינות. כששמעה שהנערה איננה אצלנו, התחילה ליילל, למרוט את שערותיה ולדרוש בתוקף את החזרת בתה. לקול זעקותיה, התחילו האיכרים ובני משפחותיהם, שבאו לעיירה לתפילה ולבילוי, לנהור אל ביתנו. אבי והשכנים הלכו לנהר, לחפשה שם, התרוצצו בגנים, הלכו ליער, אבל לשוא — הילדה איננה. ההתקהלות הלכה וגדלה. לפתע נפלה הכרזה: „אין מה לחפש! היהודים רצחו את מניה והסתירו את גופתה. חג הפסח שלהם קרוב ודרוש להם דם נוצרי למצות שלהם. הכו בהם!"

היינו בכל רע, ברחנו מהבית וחיפשנו מקום מחבוא. החנוונים מיהרו לסגור את חנויותיהם. האכרים התחילו מיד לשלוח את ידם בביזת ביתנו. הבהלה הלכה וגברה ובאי־כוח השלטון נעלמו מרחובות העיר. מי יודע במה הענין היה מסתיים, לולא הופיעה מניה בעצמה, בריאה ושלמה. אחד השכנים שעלה לעליית־הגג שלו להתחבא, מצא — להפתעתו הרבה — את מניה ישנה שנת ישרים והעיר אותה. התברר, שמניה, לפני לכתה הביתה, עלתה לעליית־הגג להוריד את מטפחתה, שכיבסה אותה לכבוד החג. בידעה שבבית מחכה לה עבודה קשה, החליטה לנוח לפני לכתה דרכה ונרדמה על מיטה, שעמדה בעליית־הגג.

האיכרים התפזרו מתוך אכזבה, שהעלילה התבדתה. כל המאורע נמשך, אמנם, שעות ספורות בלבד, אבל הזוועה והסיוט של שעות טרופות אלו לא יישכחו לעולם.

שרה הורביץ־קומינקובסקי

שבת־„שירה" בימי פטלורה

היה זה בערב שבת־„שירה". בבית, מתלחשים הגדולים בינם לבין עצמם: „פטלורה בשערי העיר"; „פטלורה נסוג"; „פטלורה מלאך־מושיע"; „פטלורה־הורס והורג"... ובכל זאת היתה תכונת השבת במלואה — יין, דגים וכל מאכל־שבת. כל בני־ביתנו חיכו לשיבתו של אבא מבית הכנסת, לקבלת השבת בקידוש ובזמירות. חמימות ואושר אפפו את כולנו, ואין כל פלא. משך כל ימות־השבוע, היו הורי עסוקים וטרודים בדאגות הפרנסה, ואף פעם, בימות־החול, לא הזדמנה משפחתנו ביחד.

גרנו ברחוב הראשי: „שאסיי־גאס". רעם התותחים, אש היריות והד ההריסות — כל זה התרחש כאילו בביתנו אנו. פטלורה התקרב לרחובנו, בחצותו עם עדר־מרעיו את הנהר. חיל ורעדה אחזנו. קדושת השבת הפכה לתאניה־ואניה. אבי התחיל לדבר על לב אמי ולשכנעה, כי תיקח את הילדים ותסתתר עמהם באיזה מקום שהוא, למען לא תשיגם ידו של פטלורה הרוצח. כשאמי הגיבה על כך בהתנגדות נמרצת, הסביר לה אבי, כי גם על „צער־בעלי־חיים" ציוונו האל, וכי לא ישאיר את הפרה („די שטומע צונג") לבדה לאנחות וליסורים. אשר לו עצמו, אמר, כי בטוח הוא בד', שלא יקרנו דבר, וכי יתפלל כל לילי־ששי זה לישועת ד', כי תבוא. אמי הכירה בחומרת המצב, ראתה את פחד הילדים, אספתנו ונלך לדודנת אחת, שגרה אז בביתו של גוי אחד (רחוב מאקאַרשטשינע), בהאמינה, כי יד הקלגסים לא תשיגנו שם.

אני ואחי אריה, הקטנים במשפחה, נרדמנו מרוב פחד ועייפות, והגדולים התחמקו וחזרו הביתה, בדאגתם הרבה לאבי. בבוקר התעוררנו לקול יריות וצווחות גסות של חיילי פטלורה. יד־ביד עם אחי, מכונסים בתוך תוכנו, רועדים מפחד ויראה, ובהחלטה כי עלינו לחזור, — עזבנו את הבית ויצאנו לרחוב. איזה הרס וחורבן! אף יהודי אחד לא פגשנו בדרכנו. החלונות והתריסים היו מוגפים. החנויות היו פתוחות ושדודות. בשוק, על המדרכות בצדדים, היו מפוזרים כל מיני סחורות ובאוויר התעופפו קרעי־לבנים ונוצות. יגון ויתמות מסביב, כאילו השטן בעצמו השתלט ומנצח על עיירתנו, ככתוב: „בחוץ תשכל חרב ובחדרים אימה".

סוף־סוף הגענו לביתנו. בדלת עמדה אמי עצובה וטפוחה מעלבון ויסורים, וכאילו רק עתה, בראותה אותנו, נזכרה בנו. בבית הבחנו באי־סדר ואנדרלמוסיה איומה. ה„פטליורים" שדדו את הכל ומכל הבא ליד, אפילו את ה„חמין". בעיר היו שניים או שלושה קרבנות.

ב־1920 נפטר אבי ר' אהרון וכל דאגות המשפחה, שמנתה שבע נפשות, נפלו על שכם אמי היקרה, זלטה, שזכתה לגדלם לתורה, לחופה ולמעשים טובים. אמי־הורתי נרצחה על־ידי הגרמנים ויחד עימה ניספו כל צאצאיה.

ד"ר י. ירדני (ברמן)

פרק זכרונות מהשנים 1917-19

יתכן, כי תהא זאת דעה סובייקטיבית: — אם היתה בווהלין עיירה־חלוצית תוססת, עם נוער ער והוגה בעלייה לא"י, מקדש את הדיבור העברי בשיחות־חולין ובחיי יום־יום — היתה זו דומברוביצה.

לכאורה, עיירה יהודית ככל העיירות — על פרנסיה ועל כלי־הקודש שלה; על מנהיגי ה"בונד" מרבי־מלל מהפכני ועל כל הפראקציות למיניהן, שהתפלפלו לשיחרורו של האכר הרוסי ולגאולת האנושות; על בעלי־חלומות של הטריטוריה בירכתי־הצפון ועל חרדי־ציפיה לימות־המשיח...



קבוצה של בני־נוער, משנת 1917

תחילה נראה היה כאילו רק קומץ מבין הציונים נשאר נאמן לדגלו, והם שמקיימים את תנועתם ה"עלובה" בכוח האינרציה, בלבד, כאילו נשכחו על־ידי שר־ההיסטוריה שעה שמסביבם סוער ים של יצרים. אך לאמיתו של דבר, גבורה עילאית היתה דרושה, שלא להסחף עם הזרם, שלא להסתנוור על־ידי ברק הסיסמות, שלא להגרף עם גל־המהפיכה לקריירה קלה, לשררה ולשלטון. הציונים לא יכלו להתכחש לעצמם, כי יותר מדי בטוחים היו בפרוגנוזה שלהם, שיינקה ממעמקי ההיס־טוריה הישראלית. הם נשארו עומדים על קרקע־המציאות של עם מפוזר, של גולה ארוכה, ושאפו לגאולה שלימה על קרקע, שהצמיחה את העם והטביעה את חותמה עליו.

וראה זה פלא — היתה להם תמיכה רבה, אילמת ונלהבת כאחת, בדלת־העם

ובשכבות המשכילים גם יחד. דווקא המהפיכה, שנתחוללה סביבם, אשר טבעי היה שבכוח קסמיה וסיסמותיה תימשוך אחריה את הרחוב היהודי הרגיש, דווקא מהפיכה זו כאילו הסירה איזה מעצור נסתר, שיחררה כוחות רדומים והפעילה אותם בתנופה לעבודה ציונית קדחתנית, בעזרת כלים אירגוניים שהיו מוכנים לה מבבר.

הנוער של דומברוביצה זינק לפעולה, כאילו דחקה לו השעה, ובנה רשת של מוסדות תרבות והשכלה עברית. עם העמקת ההכרה הציונית, התחילה הכנה שיטתית לעלייה, על־ידי לימוד מקצועות פרודוקטיביים, אירגון קבוצות, וטיפוח קשרים מתמידים עם הארץ ועם משרד־העלייה בוורשה.

יתכן, כי הדינאמיקה הציבורית המיוחדת, נבעה מתוך העובדה, שדומברוביצה היתה מרכז צבאי גדול וקרובה למטה החזית הדרומית. עם בוא המהפיכה, נמצאו אנשי־צבא יהודים, בקצונה ובשורות, שלקחו לעצמם היתר להתקרב לתושבים האזרחים ולהעמיד כושרם האירגוני ולהט אמונתם הציונית לשירות הכלל. היו ביניהם רופאים, סטודנטים, עסקנים לשעבר, והם התחילו לפעול בקרב הנוער הלומד — התנדבו כמורים ומחנכים, והכל „לשמה", שלא על מנת לקבל פרס, כי עדיין נשארו במדי־צבא. היה זה מחזה מרהיב עין, מרומם ומלבב, לראות בשילוב הדורות, במיזוג השכבות ובאיחוד הכוחות. זה היה אות מבשר לעתיד, יוצק אמונה בלב הנרפים.

מטה הצבא התיר הרצאות וויכוחים. התיאטרון שברשות החטיבה נהפך פעמים לבימה, נכון יותר לזירה, שהתגוששו בה נואמים ציוניים עם נציגיהם של זרמים אחרים מקרב יחידות הצבא. לא כל החיילים היהודיים — ציונים היו, אך הרגשנו באהדת כולם. קודם רחוקים היו מן ההווי היהודי, או שהרחיקו עצמם בכוח הנסיבות, ואילו כאן העמידו עצמם לשירות האומה, שמעו לקול מצפונם, לצו הגיוס הפנימי, ובאו מוכנים לפקודה.

יתכן, כי האימרה האקטואלית: „דם יהודי נחוץ כדי להניע את גלגלי המהפכה", — עשתה לה כנפיים ובלמה את ההתלהבות הראשונית; יתכן, כי האינסטינקט הבריא הורה להם עם איזה מחנה עליהם להימנות; יתכן, כי הם חרדו לגורלם, כי נפקחו עיניהם לראות את מוראות התהפוכות, את יום־המחרת, העלול להביא חוסר־יציבות וערעור היסודות המרסנים, ולהעלות מחדש את שצף־הקצף של אינסטינקטים פרועים ומלחמת־אזרחים.

כבמטה קסמים צצו גני־ילדים ובתי־ספר עבריים, שיעורי־ערב לתולדות־העם ולספרות עברית. הסטודנטים כחולי־העינים, בעלי הכפתורים המוזהבים וכובעי־התכלת, נרתמו מרצונם ובחרדת־קודש העמיסו על שכמם את עבודת־החינוך־וההדרכה. היתה זו תקופת־נעורים לדומברוביצה הציונית, ולא חסרו לה כוחות מעולים.

המלחמה עם „השמאל" חישלה את הכרתם, העמיקה חזונם — וסכנת־פרעות קירבה את הלבבות. גם היהודים שעשו מלאכתם האפורה בסדנה ובמסחר, ואף יושבי בית־המדרש, נתנו אמונם בנוער וליוו את פעולותיו במבטי־חיבה וברגשי גאווה נסתרת. אמנם, אין להסיק מכך, כי במחנה ה„בונד" נשארו רק נחותי־דרגה, פחותי־ערך, צרי־מוח או „קרייריסטים"; להיפך, לא חסרו במחנה שלהם דוגמות למופת של מסירות ושל הקרבה

עצמית. אך הם טישטשו פרצופם בהדרגה והלכו בתלם, טבעו בים של פראזיאולוגיה וניסו לשכנע את צאן־מרעיתם, כי נשארו נאמנים לעצמם וקראו לזה „דיאלקטיקה מא־טריאליסטית".

לא היתה בלבי טינה אליהם, רק צער וכאב. הם היו מעטים בדומברוביצה, אך היוו אבר־חי מגופו של נוף־העיירה. מבודדים היו, מרי־נפש, וקרחים מכאן ומכאן. הגוי־המהפכן לא מצא עניין משותף עם בחור־ישיבה, שיצא לתרבות רעה, אפילו אם זה ניסה לדבר אתו בלשון מארכס ואנגלס, והיהודים הביטו עליו כעל אח מתנכר.

היו לי ביניהם ידידים, אף כי זה לא מנע מאתנו „מאבקים רעיוניים", מלווים לא פעם ולא פעמיים ב„שיעורי התאגרפות". היינו נערים ושירתנו את האידיאל בלב־ונפש, במיטב יכולתנו. וגם אם חטאתי אז בצל של רגש־שינאה, שהציף לפעמים את הלב המלא, על בנים־ממרים, — עכשיו לא אסתיר, כי לא חסרתי גם רגשי־הערצה לגבורתם ולעמידתם על „קידוש־השם". הטובים שבהם נורו: מי בגבו, על־ידי חמומי־מוח במחנה הקונטר־ריבולוציה, על היותם „קומוניסטים", כביכול; ומי בחזהו, על־ידי קנאים במחנה הקומו־ניסטי, על היותם לאומנים, על ששמרו יתר על המידה על הכרתם העצמית.

בלבי פנימה תמיד הערכתי את העקשנות שבמאבקם, אך לא יכולתי להבין כיצד בגד בהם החוש הבריא והשכל הישר. הם לא חסכו מאתנו את לעגם והירבו להתבדח ולהתלוצץ על חשבוננו, ולא הרגישו כי לעצמם לעגו — לבית אבא, למורם ולרבם. וכמה חסרו לנו אז, כי ידינו מלאות עבודה היו: גרעינים זרענו, שתילים שתלנו, והרי הם נושאים פרי על קרקע ישראל, כיום!



רח' ה־3 במאי (שאסייגע גאס)



הכתובת על הדגל: „הועד הציוני העירוני הדומברוביצי ה׳תרע״ח״ (1918).
הכתובת על השולחן: 1. היו״ר רוגצ׳בסקי; 2. המזכיר בינדר; 3. הגזבר ניסנבוים.



ועד הפרקציה של „צעירי ציון״ (1918/19).
עומדים (מימין): א׳ שכטמן, מ׳ גרשטיין, א׳ גוטליב, ע׳ טשורני.
יושבים (מימין): א׳ גילדנגורן, צ׳ ירדני, ז׳ פרדקין, י׳ גולדובר.

צבי ירדני (ביטשיק)

דרכם של חלוצים ראשונים לא"י

א. בית־הספר העברי בשנות 1918—1920

עוד בשחר נעורי התבשמתי בצליליה של השפה העברית, מפיהם של המורים יהושע־יענקל ופומרנץ, שלימדו בעיירתנו עברית ותנ"ך. אמא שלי, שידעה "פירוש המלות" של התפילות, היתה לה הנאה מרובה מיהושע מבלהוש, חתנה של אחותי רייזל, שהיה כותב לאחותי מכתבי־מליצות יפים עד מאד. אמי רצתה, שגם אני אדע עברית מליצית ושכרה את יהושע־יענקל ללמדני את השפה, באופן פרטי, כל יום שעה אחת, וגם שיכין אותי לישיבה הידועה של הרב ריינס בלידא, בתור תלמיד. יהושע־יענקל היה מורה משכיל וידען גדול, אבל קפדן.

בינתיים פרצה המלחמה (1914) ואת הישיבה של הרב ריינס העבירו ללילִיסבט־גראד, אבל רק מעטים יכלו לנסוע לשם להמשיך בלימודיהם. אני נשארתי בבית. לאחר שנתיים התחילו לגייס גם בני שבע־עשרה — הגיל שלי — ובביתנו החליטו שאעזוב את דומברוביצה והחלטתי לנסוע ליקטרינוסלב. כשהגעתי לשם, נודע לי, שאנשי "חובבי־ציון" מארגנים קורסים למורים לעברית וכי שיפמן ופינס ובייגל הם ממייסדי הקורסים. שיפמן יעץ לי להירשם לקורסים, ואני התחלתי ללמוד.

בינתיים פרצה המהפכה (1917). ההסתדרות הציונית יצאה מהמחתרת והתחילה להתארגן מחדש. אני הצטרפתי לפרקציה של "צעירי־ציון". המשכתי בקורסים, שם לימדו אותנו כיצד לארגן בתי־ספר עבריים, והטילו עלינו לעשות את הדבר. כשחזרתי הביתה, היתה מלחמה נטושה בין ה"בונד" והציונים.

גם בייקטרינוסלב היתה נטושה מלחמה בין ה"יידישיסטים" וה"העברעיסטים", אבל שם דיברו היהודים רוסית והרעיון של אידיש משך אותם. אולם בדומברוביצה, שבלאו־הכי דיברו כולם אידיש, הרעיון לא משך. הצעתי, איפוא, לוועד הציוני במקום לייסד בית־ספר עברי, ולצורך זה נבחרה ועדה: אברהם מנקובסקי, הרשל זולר, יעקב הולצמן ואני. עלי הוטלה מרבית העבודה. נסעתי לייקטרינוסלב להתייעץ עם שיפמן, והוא נתן לי מכתב־המלצה למרכז "חובבי־ציון" בחארקוב, שם קיבלתי תמיכה כספית וספרים ביחוד בשביל כיתה א'. חזרתי לייקטרינוסלב והשפעתי על פרברוב, שלמד יחד אתי בקורסים הפדגוגיים והיה בן למורה משכיל, וכן על יעקב רוגצ'בסקי, שיסעו אתי לדומברוביצה, כדי לייסד שם בית־ספר עברי.

תחילה התלקחה מלחמה־קשה: ראשית, עם חברי ה"בונד", שייסדו אף הם בית־ספר אידישאי; שנית, עם המלמדים, שהיו להם "חדרים" ואנו הגבלנו את פרנסתם. שכרנו את הבית של יענקל הנגר, מול מנקובסקי. בבית כושר הפחה, ברחוב ה"שטיבל", מצאתי ספסלים ושולחנות, כי פעם היה שם בית־הספר המתחרה של פומרנץ, שנסגר. קניתי את הספסלים, הזמנתי לוח־קיר חדש והתחלתי בהרשמת ילדים לבית־הספר

(בחנות של יעקב הולצמן). התחלתי ללמד: „קומו, קומו ילדים; בידים הך־הך, ברגלים טראך טראך"... הייתי גם המורה וגם השמש: הייתי לבד מצלצל בפעמון, אחרי כל שעת־לימוד; וכשהילדים היו מתפזרים הביתה, הייתי מסדר את הכיתה למחרת ועשיתי גם את העבודה השחורה...

לשיא ההצלחה הגענו, כשהגיעו לדומברוביצה המורים פרברוב ורוגצ'בסקי. הם היו סטודנטים של הפקולטה לרפואה ועשו רושם טוב על תושבי העיר, וביחוד גחל הצלחה רוגצ'בסקי, בנאומי־התעמולה שלו ברוסית. מיספר התלמידים גדל מהר, עד

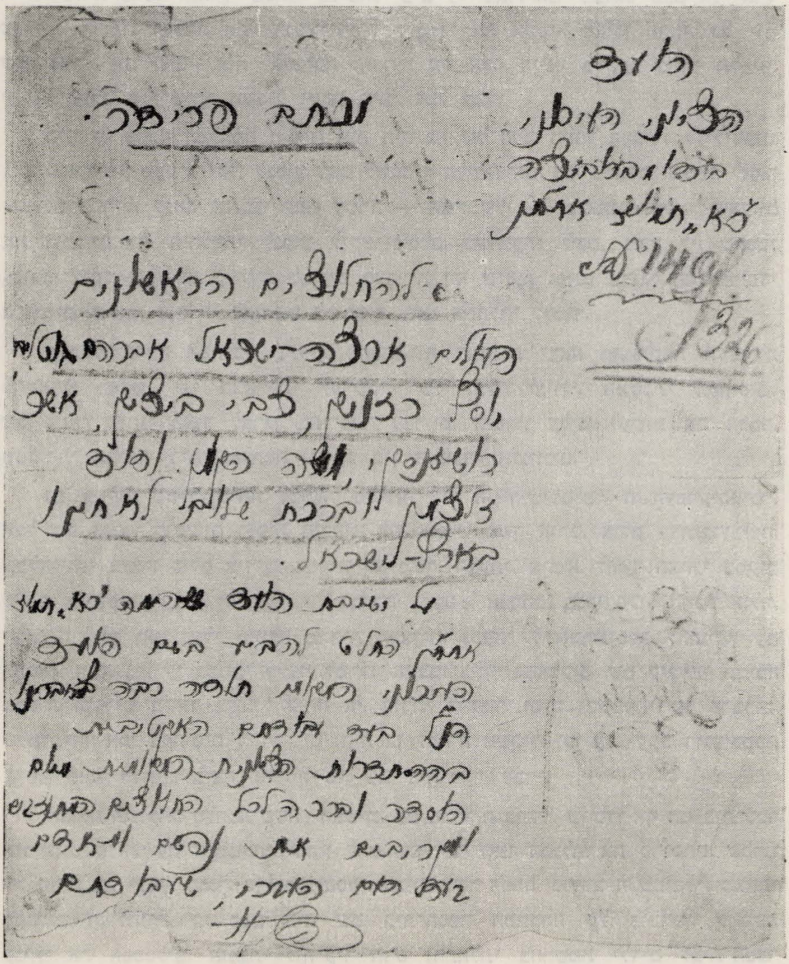

מכתב־פרידה לחלוצים הראשונים

שלוש כיתות. החדר של יענקל הנגר נעשה צר ושכרנו את ביתו של אייזנברג (בשוק). אני מסרתי את כיתתי לפרברוב והתחלתי ללמד התעמלות בעברית.

בינתיים התפשטה התנועה הלאומית של האוקראינים, עם סקורופדסקי ופטלורה. הם כבשו את השלטון, התחילו לארגן את החיים על פסי הלאומיות האוקראינית והשליטו את השפה האוקראינית בבתי־ספר. אף־על־פי־כן ניתן חופש לאומי לכל המיעוטים שבאוקראינה. אנו התחלנו לטפל, שיקבלו את בית־ספרנו לרשת בתי־הספר הממשלתיים, ודרשנו את כל הזכויות המגיעות לנו. הכנסנו לפעולה את משה גוטליב, שהיה נציגנו

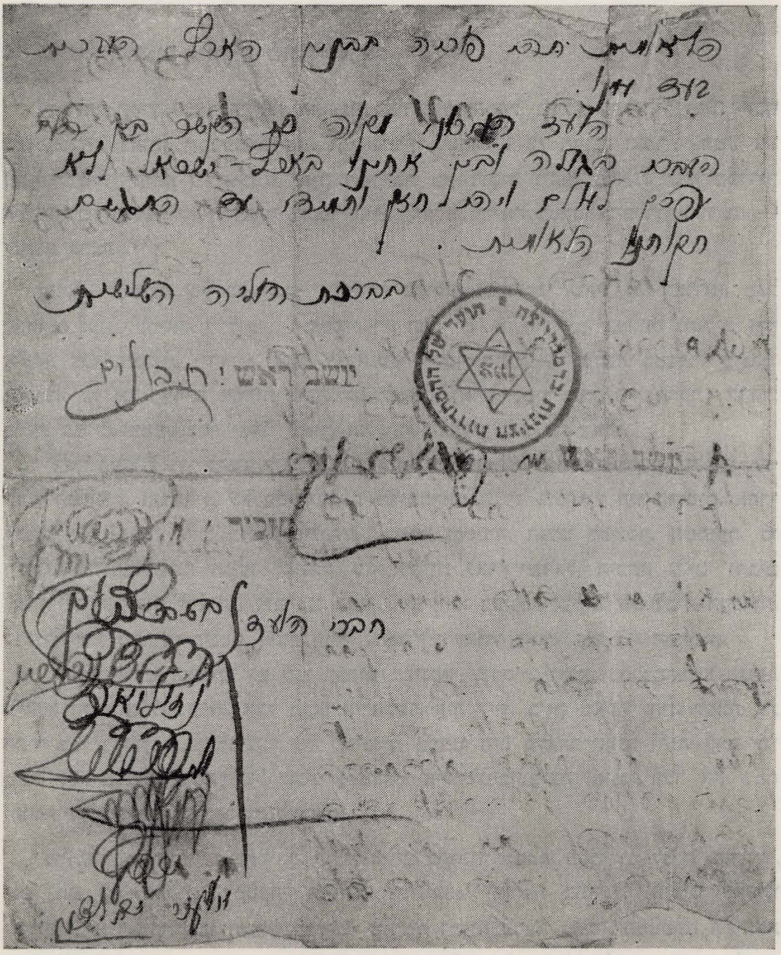

מטעם הוועד הציוני בדומברוביצה

במועצה העירונית, והוא פעל בכל המרץ שיכירו בתביעותינו. הוא לא נח ולא שקט עד שהצליח להשיג לבית־הספר שלנו גושפנקא ממשלתית־אוקראינית. גם המורים הוכרו כמורים ממשלתיים ונוסף למשכורתם קיבלו גם בגדי־שרד מאת הממשלה.

במצבו החדש גדל והתרחב בית־הספר בקצב מהיר מאד. קיבלנו מורים נוספים: שדה, פרדקין ועוד. לבית־הספר יצא שם טוב בכל החבל ורבים באו ללמוד מאתנו. השגנו גם מנהל טוב: הפדגוג ח"י קצלנסון, שהיה מורה מוסמך של הסמינר בווילנה. הוא ניהל את בית־הספר בהצלחה, ייסד גם קורסים למבוגרים בשיעורי־ערב, להקניית ידע והשכלה. רוב צעירי־העיר נירשמו לשיעורי־הערב, ובית־הספר הלך מחייל אל חייל.

ב. שישה חלוצים נוסעים לארץ־ישראל

בשלהי הקיץ 1920 הביאה העתונות את הידיעה על נפילת „תל־חי" ומות יוסף טרומפלדור. באותו יום פגשתי את ה„יאפוניץ", שהושיט לי תמונה ואמר: „הנה, זהו טרומפלדור!" היתה זו תמונתו מזמן המלחמה בין רוסיה ויפאן (1905), שטרומפלדור השתתף בה בדרגת קצין. לאחר מיספר ימים קיבלנו קריאה ממרכז „החלוץ" בוורשה — לעלות ארצה.

קראנו לאסיפה של כל חברי „החלוץ" בעיירה (כמדומני שהיו 23 חברים). מכל החברים נענו לקריאה, לעלות מיד ארצה, רק החברים: משה הקמן, אברהם גוטליב, דוד זלצמן, צבי ביטשיק (ירדני), אשר רוז'אנסקי ויוסף רזניק — שישה במספר. קיבלנו ידיעות, כי גם מערים אחרות מתחילים לעלות לארץ, ומיד התחלנו להתכונן לדרך. במעט בגדים ובמעט כסף יצאנו לדרך, וכל תושבי־העיר ליוו את צאתנו.

יצאנו בעגלה, כדי להגיע לוורשה, כי באותו זמן התנהלה המלחמה בין ה„בולשביקים" לבין הפולנים, והגשרים של פסי־הרכבת מדומברוביצה עד לונינייץ היו הרוסים. אחרי יומיים של נסיעה, דרך ביצות פולסיה, בעגלה ובסירה, הגענו לפינסק. השמועה, כי חלוצים מדומברוביצה הגיעו לפינסק, כדי לעלות לארץ־ישראל, היכתה גלים, ורבים מיהודי פינסק באו לראותנו ולברכנו. נחנו כיום־וחצי בפינסק ועלינו שם לבית־הקברות, כדי להיפרד מקדושי־פינסק, רובם חברי „החלוץ", שנורו באותו זמן ע"י הפולנים.

לקבוצה שלנו הצטרפו גם שני חברים מפינסק: גובסייב ולוין. ברכבת־משא הגענו, שמונה חלוצים, ללונינייץ. אבל מכאן אי־אפשר היה לזוז, כיוון שאסור היה לצאת את העיר בלי רשיון מ„הקומנדנט" של לונינייץ. מצבנו היה כלאחר־יאוש. והנה קרה לנו ממש נס: ב„קומנדטורה" של לונינייץ מצאנו איש־דומברוביצה (אינני זוכר את שמו) והוא סידר לנו רשיונות־נסיעה לוורשה.

בוורשה כבר היה לנו יותר קל. קיבלו אותנו בתחנת־הרכבת, העבירונו לבית „החלוץ", שם נתנו לו „פתקים" למטבחי הז'וינט. הסתובבנו זמן־מה בוורשה וחיכינו לתורנו לעליה. בינתיים התקרבו ה„בולשביקים" לוורשה ובעיר פרצה בהלה. הממשלה הפולנית החלה להעביר את מוסדותיה מוורשה, וגם משרד־העליה שלנו החליט להעביר את החלוצים לאוסטריה. בוורשה נפגשתי עם עסקני העלייה, שהכירו אותי מיקטרינוסלב ומקיוב

(דובקין, פרומקין ומרמינסקי). הם הכניסו אותי לוועדה הכלכלית של משרד העלייה, שכללה את עדין מרובנה ודוידוביץ מוורשה. עלינו היה לדאוג לכלכלתם של החלוצים, שהתרכזו בוורשה וגם אלה שהיו יוצאים מכאן לדרכם. כשעברתי על הרשימות של החלוצים בוורשה, מצאתי שם את חארפק מסארני ואת שקליאר מסטולין. קבעתי אתם פגישה ויעצתי להם להצטרף לקבוצתנו הדומברוביצאית. הם קיבלו את הצעתנו, וכך גדלה קבוצת דומברוביצה ל־10 חברים.



ראשוני־החלוצים נפרדים מתושבי־העיירה (1920)

כ־280 חלוצים התרכזו אז בוורשה, וכלכלתם היתה על ה„ז'וינט". משום כך רצו להעבירם לווינה, שם היה מרכז ה„ז'וינט" לאירופה, אבל ממשלת אוסטריה לא נתנה את הרשיון לכך וקיבלנו הוראה לעבור לצ'כוסלובקיה. ה„ז'וינט" צייד אותנו במצרכי־אוכל (שמן, סוכר, אפונה, חלב מפוסטר) וגם חילק לנו בגדים, לבנים, גרביים ונעליים. בין החלוצים היו שבאו מחוסרי־כל, וכן היו כאלה גם בין חברינו.

ימים רעים באו עלינו בפראסבורג, היא ברטיסלבה שבצ'כוסלובקיה. לא היה לנו איפה לישון וגם אוכל לא היה, כי העיר סבלה רבות במלחמה. פנינו לוועד־הקהילה ולאחר־מכן לבעל־אחוזה יהודי, לא רחוק מהעיר. זה האחרון הסכים להעמיד לרשותנו אחד ממחסניו הגדולים להתאכסן בו. סידרנו מטבח במקום, ורזניק היה הטבח לבישול תה ומרק. חילקנו מנת־לחם ליום, לכל אחד. כשזה לא הספיק, יצאו החלוצים העירה לחפש עבודה ולהשתכר לכלכלתם — מי בנסירת־עצים ומי בנקיון. למזלנו, שהינו שם (באחוזת־היהודי „לאנדמילה") רק שבועיים, עד שהעסקנים בוורשה ובלונדון השיגו למעננו את הרשות להיכנס לווינה. כשהגענו לווינה הכניס אותנו הוועד הארצי־ישראלי לשכונת־צריפונים יפה, בין עצים, שנקראה „שוורצבראלייך", לא רחוק ממרכז העיר. לכל אחד

היתה שם מיטה, „פתקאות" לרוב למטבחי ה„ז'וינט" ולבית־המרחץ העירוני, ואף דמי־כיס לבילויים.

מווינה עשינו דרכנו לטריאסט שבאיטליה, שם חיכינו לאנית־משא, המפליגה ליפו. בהיותנו בטריאסט הרגשנו, ששלושה מחברינו (הקמן, רזניק ורוז'אנסקי) התחילו מתחברים ומסתודדים. התחלנו לחקור בדבר ונודע לנו, שהשלישיה רוצה להישאר באיטליה, על מנת להמשיך מכאן לאמריקה ולא לארץ־ישראל (הם התכתבו עם קרוביהם באמריקה). קראנו לאסיפת־חברים של כל החלוצים והגענו למסקנה, שנשירתם של השלישיה באיטליה, תנחיל מכה מוסרית קשה לכל קבוצתנו החלוצית, וכי אם יוודע הדבר בוועד־העלייה, יכול להיות שיוציאו את כל הקבוצה מהתור להפלגה באניה ויעזבו את כולנו לנפשותינו. החלטנו להוציא מהם בערמה את הפספורטים ולהשפיע עליהם, שיסכימו להמשיך יחד לארץ־ישראל ושם יוכלו לעשות כטוב בעיניהם. בינתיים קיבל רוז'אנסקי מכתב מאמריקה שצריך יהיה לקחת זמן של חצי־שנה עד שיקבל רשיון־כניסה וכרטיס־נסיעה לאמריקה. לכן החליטו כל השלושה, שלא כדאי להם להישאר באיטליה, והם המשיכו אתנו ליפו.

תורנו נקבע לנסיעה של אניית־משא „קורנוליה", שעשתה את דרכה מטריאסט ליפו במשך 24 ימים, כי בכל נמל היתה פורקת ומטעינה סחורות. בהגיע יום הפלגתנו, חלה דוד זלצמן בדיזנטריה והוא אושפז בבית־חולים. הקבוצה הפליגה בלעדיו ואחרי טלטולים של 21 יום הגענו ליפו. קבלת־הפנים והרושם הראשון בנמל לא היה משמח. ערבים גברתנים העבירו אותנו מהאניה לסירות, בים הפתוח, והשיטו אח"כ את הסירות לחוף. בסירות היינו דחוסים כמו כבשים, אולם בהגיענו לחוף הגישו לנו ארוחה טובה: לחם לבן טרי, עם ריבה ותה ממותק בסוכר — ממש „מאכל מלכים". מהנמל העבירונו לבית „החלוץ" בתל־אביב. התחלנו לדרוש, שישלחו אותנו לעבודה חקלאית במושבה, והוחלט להעביר אותנו ואת קבוצת „נעסביזש" לרחובות. מכיוון שלא היתה בקבוצתנו אף בחורה אחת, צירפו אליה את קורניק מרובנו ואת חברתו ברוינה, וכן את אקרמן מפינסק.

המושבה רחובות קיבלה אותנו בסבר פנים. מאז פרוץ המלחמה (1914), לא הגיעו לשם אנשים חדשים, והנה לפתע באו בחורים צעירים, יפי תואר, כולם בריאים ושמחים. חיש מהר הפכנו ל„מסמר" המושבה. ועד־המושבה שיכן אותנו בבית ריק, ליד בית־הכנסת, שם היה קודם „תלמוד־תורה". בנות המושבה החלו לדאוג לנו: הביאו אוכל וכלים מכלים שונים. האכרים הבטיחו שתהיה לנו עבודה, כי אותה שעה עיבדו אכרי רחובות את כרמיהם בעבודה ערבית זולה (מלבד כמה פועלים יהודיים, שעבדו אצל סמילנסקי ומילר). אכן, לאחר כמה ימים, קיבל כל אכר מכובד פועל אחד מחברינו, וכולנו הסתדרנו בעבודה. השתכרנו עשרים גרוש ליום. ברוינה היתה המבשלת והדואגת לכל צרכינו. כך התגבשנו לקבוצת־פועלים, ששמה היה „דומברוביצה".

את סדר־הפסח הראשון ברחובות לא אשכח לעולם. האכרים שלחו לנו יין והשאילו לנו כלי־שולחן. לאחר ה„סדרים" בבתים באו כמעט כל האכרים עם משפחותיהם לשמוח אתנו. אכלנו ושתינו, שרנו ורקדנו, עד אור הבוקר. אבל אחרי החג החלו הכשלונות הראשונים. השלישיה (הקמן, רזניק ורוז'אנסקי) עזבו את הקבוצה ועברו לתל־אביב, לעבודות בנין. הם לא רצו לחיות ב„קומונה". אחריהם עזבו קורניק וברוינה. במקומה



חברי ה„קומונה" של קבוצת דומברוביצה־סארני ברחובות (1922).
שלושת הדומברוביצאים הם: 1. י' רזניק; 2. צ' ירדני (ביטשיק); 3. א' גוטליב.

קיבלנו חברה חדשה, אחת מהאחיות צ'ציק, אולם היא לא ידעה לנהל את המטבח ולהיות „אם הקבוצה". בינתיים הגיעו מסארני ארבעה חברים: בילה ומשה גמרמן, חייקל כושר וסלוצקי. קלטנו אותם כחברים בקבוצה, וכך המשכנו עד חודש מאי 1921.

ב־1 במאי אותה שנה התאספו ברחובות כל פועלי הסביבה (נס־ציונה, ראשון־לציון, עקרון) לעצרת־חג, בהשתתפותו של ברל כצנלסון. הוא הביא את הבשורה, שהתחילו פרעות של ערבים ביהודים, ביפו ובתל־אביב. ברחובות הרגשנו עוד קודם־לכן, שמשהו עלול להתרחש, כיוון שהערבים לא באו מבעוד־בוקר לעבודה. גם העגלונים שביניהם שהיו רגילים ללון במקום יחד עם הפרדות, עזבו לפתע את עבודתם והתפזרו לכפריהם. תושבי רחובות החלו להתכונן להגנת המושבה, וגם כל חברי הקבוצה שלנו התגייסו לכך.

הפועל־יוצא ממאורעות ה־1 במאי, ברחובות, היה, שהאכרים החליטו לעבור לעבודה עברית, וקיבלו עגלונים יהודיים. גוטליב נתקבל בתור עגלון אצל מקוב; שקליאר — אצל אייזנברג; ואני — אצל פורר (מכאן „יובל העגלונים" של המשורר דוד שמעוני). אולם, האידיליה הזאת בין האכרים לבין הפועלים היהודיים לא ארכה זמן רב, כי את הפועלים היהודיים, ביחוד את העגלונים, לא יכלו לנצל — הם לא הסכימו לגור באורווה, לחלוב את הפרות, לעבוד ללא מכסה של שעות־עבודה. האכרים התחילו לקבל חזרה את הערבים ולהחזיר את העבודה הערבית לכרמיהם.

התחיל חוסר עבודה בקבוצה. היו כאלה שעבדו תמיד והיו שהתהלכו בטל. הקבוצה התחילה להתפורר: משה גמרמן ואשתו פתחו מסעדה לפועלים; חארפק עבר לבן־שמן; שקליאר נשאר לעבוד אצל אייזנברג, וגוטליב — אצל מקוב; אני התחלתי לעבוד אצל זצקר, שהוביל סחורות מיפו לרחובות.

בינתיים גברה העליה לארץ. הקרן־הקיימת רכשה את אדמות עמק־יזרעאל והתחילו לגבש את הקבוצה הגדולה עין־חרוד. מכיוון שהייתי מפעילי „אחדות־העבודה", פנה אלי יצחק טבנקין, שהגיע לרחובות לגייס חברים, והציע לי להצטרף לקבוצה. קיבלתי את ההצעה והצטרפתי למקימי עין־חרוד.

יצחק אבנר (וייגר)

20 השנים שלפני השואה

לזכר הורי היקרים

בספר רוסי, בשם „ההיסטוריה של בתי־הכנסיות הפרבוסלביות בסביבות ווהלין", שהופיע לפני למעלה ממאה שנה, כתוב לאמור: „... דוברוביץ — עכשיו דומברוביצה — קיימת למעלה משבע־מאות שנה; היתה קניינם הפרטי של הנסיכים ממשפחת אולשנסקי, ולפני כמאתיים שנה בערך עברה לידי הגראפים ממשפחת פלאטר. הנהר הורין, שעובר בעיירה, הצטיין באבני־ענבר, שהיו מצויות בו לרוב"... ולהלן נאמר שם: „עם פלישת הטאטארים וכיבוש העיר על ידם, הכריחו את כל תושבי־המקום להשתטח על הארץ, כיסו אותם בקרשים והתישבו עליהם לחוג את נצחונם, ליד שולחנות ערוכים; כך נחנקה כל האוכלוסיה המקומית...".

לא אפליג כאן לנבכי־ההיסטוריה אלא אשתדל למסור, בקווים כלליים, על עירנו וחיי־היהודים בתוכה, בתקופה האחרונה, משנת 1917 עד 1937, בערך, עד עלייתי ארצה.

על סף חורבנה, מנתה האוכלוסיה היהודית כשבע־מאות משפחות, שהן כארבעת־אלפים נפש. רוב האוכלוסיה — עסק במסחר, בעיקר סוחרים זעירים. אחוז קטן מאד היה סוחרי־יערות ובעלי־אמצעים. בלטה גם השכבה של בעלי־מלאכה: חייטים, סנדלרים, נגרים, נפחים, פחחים, זגגים, בורסקאים ותופרות. „בעלי־העגלות" התחלקו למסיעי־אנשים ולמובילי־משאות. עם המקצועות החפשיים נימנו: מורים, מנהלי־חשבונות, פקידים, רופאים (שלושה), טכנאי־שיניים (אחד).

כעשר משפחות התפרנסו מהתעסקות בעניינים דתיים (רבנים, שוחטים ושמשים). בעיר היו חמישה בתי־כנסת: בית־הכנסת הגדול, ביהכ"נ דחסידי ברזנה (בית־המדרש), ביהכ"נ דחסידי טריסק, ביהכ"נ דחסידי סטולין (קרלין) וביהכ"נ „קוריר".

עם המהפכה הרוסית הגדולה (בשנת 1917), יצאו המפלגות היהודיות מהמחתרת,

והתחילו בפעולה אינטנסיבית וגלויה, מהן: „צעירי־ציון", „החלוץ" ו„בונד". נפתח „בית־עם" ובו הספריה הציונית. תודות לפעילותם של עסקנים ציוניים ובעזרתם של כמה „בעלי־בתים", נוסד בית־הספר העברי „תרבות" (1917), עם חבר מורים טובים, רובם סטודנטים (מחרקוב, קיוב ויקטרינוסלב), שעשו הרבה גם למען הפעולה הציונית בעיר. אמנם, את רוב המקצועות בביה"ס „תרבות" (גיאוגרפיה, טבע, חשבון ואח') למדו ברוסית, אולם השפה העברית הפכה לשפה חיה. „בחורי־הגמרא", שרק אתמול חבשו את ספסלי „בית־המדרש" או ה„ישיבה", ניפקחו עיניהם בספרות העברית והעולמית, והרוח הציונית מילאה את כל פינות העיירה. ע"י בית־הספר התקיימו שיעורי־ערב לעברית — למבוגרים — וכן נערכו חגיגות ונשפים שתכניתם היתה כולה בעברית.

הבחורים והבחורות החלו לחלום על עבודת־אדמה בארץ־ישראל, ונוסד „החלוץ". בני־הנוער, כשלוש מאות במספר, התארגנו בהסתדרות בשם „ילדי־ציון", שמטרתה היתה: איסוף כספים לטובת ק.ק.ל ופעולת־תרבות על נושאים ציוניים וכלליים.

ה„בונד", שרוב חבריו היו בעלי־מלאכה, הראה את פעולתו, בעיקר, במלחמתו נגד הציונות. שניים מראשי ה„בונד" — מושר ופישמן ז"ל — הוצאו להורג ע"י ה„פטלוראים" (1918).

בשנות 1918—1920 עברה דומברוביצה כמה וכמה פעמים „מיד־ליד". כל פרק־זמן היה קם שלטון חדש (והיו זמנים ללא שלטון כלל), ובין „שלטון" ל„שלטון" היו חיי היהודים ורכושם — הפקר. ברוב כפרי־הסביבה: סלץ, יסיניץ וכו' נרצחו יהודים רבים והניצולים נמלטו העירה. באחד הימים של „לא־שלטון" (בשנת 1920) התכנסה אסיפה ספונטנית של יהודי המקום ב„בית־העם", ברחוב שאסיינה, כדי להיפרד משישה בחורים — העולים הראשונים לארץ־ישראל, מבני־עירנו. זמן קצר לאחר יציאתם את העיר, התפשטה הידיעה, שהפולנים באים. (ימים ספורים קודם־לכן נרצחו בפינסק 37 יהודים, רובם צעירים, ע"י צבאו של הגנרל הפולני ליסטובסקי). ביום הראשון לכניסת הצבא לדומברוביצה, תפסו הפולנים כ־60 גברים, יהודים ואוקראינים, מגילים שונים, ציוו עליהם לשכב באמצע השוק עם הפנים למטה, והילקו אותם עד זוב דם (אחדים מתו אח"כ, כתוצאה מההלקאה).

בחדשים הראשונים לשלטון הפולני־הצבאי, היה מצב היהודים רע מאד: אנשים רעבו ממש ללחם. רק לאחר שנה של שלטון פולני, החלו החיים הכלכליים לזרום כרגיל, יחד עם זה החלו מתחדשים גם החיים הציבוריים והתרבותיים: ניפתח מחדש ביה"ס „תרבות"; ההסתדרויות והמפלגות חידשו את עבודתן; נוסד משרד לענייני העליה לא"י. סניף ה„ג'וינט" במקום השיג עזרה כספית מארצות־הברית של אמריקה, והיה מחלק כסף ומצרכים לנזקקים לתמיכה (עסקני ה„ג'וינט", ברובם, היו חברי ההסתדרויות הציוניות).

בשנות 1921—1923 גברה העזיבה וההגירה מהעיירה. אחדים נסעו לווילנה — לסמינר העברי למורים ולטכניון. יחד עם העליה לארץ־ישראל החלה הגירה לאמריקה, קנדה, ארגנטינה ולארצות אחרות מעבר לים.

הנוער הציוני במקום התרכז, בעיקר, בהסתדרות בשם „קדימה", ששינתה אח"כ את שמה ל„הרצליה" — הסתדרות ציונית אפוליטית, שכל עבודתה היתה לטובת קק"ל ועניני תרבות.

ההסתדרויות הציוניות וה„בונד" פעלו באופן ליגלי; לא כן הקומוניסטים, שירדו למחתרת. באותה תקופה נוסד ועד למען „קרן־היסוד", וכן ועד למען קפא"י (קופת פועלי א"י) ובנק־הפועלים. חידשו את פעולתן שתי הספריות בעיר: הספריה הציונית (ספרים בעברית, אידיש, רוסית ופולנית), והספריה של ה„בונד" (אידיש בלבד).

בשנות 1924/25 התגבשו בעיר סניפים ניכרים של ההסתדרויות הציוניות הבאות: הציונים הכלליים, צ. ס.צ"צ (אח"כ צ.ס.פ"צ) „המזרחי", הרביזיוניסטים; וקנים של תנועות־הנוער — „פרייהייט", בית"ר, „החלוץ הצעיר" ו„השומר הצעיר".

בשנות 1926/27 נוסד בעיר קיבוץ־הכשרה של „החלוץ". מיספר החלוצים, שעברו את ההכשרה במקום, הגיע לשלוש מאות איש. רוב עבודתם היה במנסרות היהודיות של הוראצי הלר ושל האחים שניידמיל. השליחים הארצישראליים, שביקרו מזמן לזמן בקיבוץ־ההכשרה, היו מביאים דרישת־שלום חיה מארץ־ישראל גם לתושבי־העיר, והרצו על נושאים ארצישראליים שונים.

ב„ליגה למען א"י העובדת" שיתפו פעולה: צ.ס.פ"צ, „השומר הצעיר", „פרייהייט" ו„החלוץ־הצעיר".

היו קיימים בעיר: אירגון בעלי־מלאכה (רובם חברים ואוהדים של ה„בונד"); התאחדות הסוחרים (רובם ציונים כלליים, חברי ה„מזרחי", חלק מאוהדי הציונות וחלק ממתנגדיה).



ועד־הספרייה של סניף „תרבות", בשנת 1927.
מימין: י. פלדלייט, רחל פרצובה, י. ויינר, ליבקה ויניארי, י. פרלשטיין.

„בית־היתומים", שהיה מסונף למרכז בתי־היתומים בוורשה, הכיל בתוכו 30—40 יתומים „שלמים" ו„חלקיים". המוסד התנהל בהתנדבות, חוץ למנהלת הפדגוגית. הוועד של המוסד היה מורכב, ברובו, מנשים. העסקניות־ים של „בית־היתומים", רובם, היו ציונים או אוהדי־הציונות (אנשי ה„בונד" לא שיתפו פעולה).



מסיבה לעלייתו של יצחק אבנר (ויינר), בשנת 1937.

ה„בנק־הקואופרטיבי", הבנק היחידי בעיר היה משותף לסוחרים ולבעלי־המלאכה. הבנינים הציבוריים של ביה"ס „תרבות" ו„בית־היתומים", היו שניהם על מיגרש משותף, ובשניהם — אולמות גדולים לנשפים, אסיפות והרצאות.

אגודת „מכבי־אש" היתה משותפת ליהודים ולא־יהודים, אולם העומדים בראש האגודה היו רובם יהודים.

המצב הכלכלי של האוכלוסיה היהודית בעיר, היה משתנה חליפות, בהתאם למצב הכלכלי של כלל היהודים במדינת פולין. בשנים האחרונות של השלטון הפולני האנטישמי, נתדלדלה כמעט העיירה כולה מהנטל הכבד של כל מיני מסים וארנונות ממשלתיים. עקב מצב זה הורגשה הנטייה ל„פרולטריזציה" בקרב הנוער ה„בעל־הביתי", בחלקו מתוך מגמה ציונית, שהיתה קשורה עם העלייה ארצה, ובחלקו מתוך חיפוש אחרי מקורות־ פרנסה חדשים. בני־נוער אלה התחילו ללמוד מקצועות: נגרות, מסגרות, צבעות; ועסקו גם בעבודה שחורה ופשוטה — במנסרות היהודיות, בשטח תחנת־הרכבת וכיו"ב. חלק מהסוחרים סגר את החנויות, שנתרוקנו מסחורותיהן בגלל המסים, ועבר לעבודות־אחרות.

משפחות רבות התקיימו מתמיכת קרוביהם שמעבר לים. בשנים האחרונות תפסו כספי־התמיכה שהגיעו מקרובים בא"י — את האחוז המכריע בסיוע־חוץ, שהגיע לעיירה.

השלטון הפולני האנטישמי לא דאג כלל לקיומה של האוכלוסיה היהודית, ועשה הכל כדי למרר את חייה בגזירות מגזירות שונות. בשנים האחרונות נוספה גזירה מיוחדת במינה: „אורבניזציה", ז. א., שיכלול ושיפור הרחובות, הבנינים (מבחוץ) והגנים. כמו „פוגרום" נראה הדבר, עת יצאו שליחי־השלטון, בלוויית חוליגאנים אוקראיניים ידועים, והרסו מדרכות, חלקי־בנינים, גזוזטראות ומרפסות. כל התיקונים הדרושים היו על חשבון בעלי־הבתים.

האוכלוסיה היהודית — נרדפת עד צואר, מרודה מהשפלות, עמוסה מסים וארנונות — מצאה את עצמה, על סף מלחמת־העולם השניה, כבולה וללא־יכולת כלשהי לעזוב את העיירה ולעלות ארצה, עקב ההגבלות של ממשלת־המאנדט בארץ־ישראל.. עוד לפני פרוץ המלחמה, השתררה בדומברוביצה הרגשה של חוסר־אונים, אכזבה ויאוש. עוד בשנת 1937, שנת עלייתי ארצה, הרגישו כולם כי משהו מוכרח להתרחש, רבים אף התפללו להתרחשות כלשהי, כי קצרה נפשם לשאת בעול המועקה החברתית והמצוקה הכלכלית. מצב זה הגביר את ההכרה הציונית ולו היו שערי ארץ־ישראל פתוחים אז, היו עשרות מתושבי דומברוביצה אורזים את חפציהם הדלים ועולים ארצה, ביניהם גם כאלה שהיו רחוקים קודם־לכן מרעיון ההגשמה הציונית.

אך מי פילל, שההתרחשות הצפוייה תהא כה חסרת־סיכוי, כה שטנית ואכזרית — עד חורמה, הרג ואבדון...



הבניין החדש של ביה"ס „תרבות" (1936)

החודש ששינה את מהלך חיי (אפריל-מאי 1922)

ה־1 באפריל 1922

באותו יום נתקבלה הידיעה, כי אושרתי לעלייה. זכורני, ישבתי לבדי בביתנו שקועה בהרהורים, כאשר הופיעו פתאום מירלה פצ'ניק ואברהם בן־דור ובפיהם הבשורה: „התחילי לארוז את חפציך, כי בקרוב תסעי לארץ־ישראל". תחילה חשבתי, שהם מהתלים בי, כאשר עשו זאת חצי שנה קודם־לכן, בבואי לסניף „החלוץ" להירשם לעלייה, אז אמרו: „מה תעשה בחורה כמוך עם ידיים לבנות בארץ־ישראל?..." אולם הפעם לא לעגו בי, כי אכן נתקבל האישור לעלייתי.

כשגיליתי את הדבר להורים, הגישה אמי יין לשולחן (זה היה בנוכחות חברים וחברות) והציעה לשתות „לחיים". ואילו אבא סר הצידה לרגע קט, ניגב דמעה מעיניו, חזר והתחיל מתלוצץ על חשבוני, בנוסח מכתב מאת חתני „הפיקטיבי", ששלח לי את הסרטיפיקאט בתור כלה „פיקטיבית". לאחר שהאורחים הסתלקו מביתנו השתררה דומיה כללית ספוגה־מתיחות וכאשר גמרנו את ארוחת־הצהריים הסתלק גם אבא מהבית, כולו רוגז. אז התישבתי עם אמי בשיחה אינטימית לבירור המצב וכמובן, שלא קל היה לי לשכנע אותה בצידקת דרכי ולקבל את הסכמתה.

לפנות ערב חזר אבי הביתה ומיד החל הוויכוח אתו. לבסוף הוציא מפיו את דבר־הסכמתו אך בתנאי, שהוא עצמו ילווני עד לאנ'יה. בדרכנו לווארשה, ברכבת, עוד ניסה אבי כמה וכמה פעמים להרתיעני בפני הקשיים שנכונו לי בארץ, אולם הוא ראה ברכבת עוד בנות כמוני שנסעו אף־הן בקשר לעלייתן ארצה, וזה הרגיע אותו במקצת. באותה הרכבת ניתקלנו גם בבחור אחד שהיה כבר בארץ וחוזר לשם, וגם השיחה אתו עודדה קצת את אבי. לבסוף נפרדתי מאבי בווארשה, כי הוא לא הצליח לקבל את הוויזה לאוסטריה. בהיותי בווינה הלכתי לראות את קברו של ד"ר ת. הרצל, חוזה מדינת היהודים, ואני שומרת כאבן־יקרה את התצלום כשאני מהרהרת על דרכי החדשה בחיים, ליד קברו של היהודי הגדול הזה.

מאוסטריה הגענו לאיטליה ובנמל טריאסטה עלינו על אניית־משא; — היינו קבוצה של 15 חלוצים וחלוצות ממקומות שונים בפולניה. בפורט־סאיד של מצרים פגשנו משפחה ארצישראלית, מן המגורשים במלחמת־העולם הראשונה. משפחה זאת קיבלה אותנו בסבר פנים יפות וטיפלה בנו בחמימות גדולה.

ה־11 במאי 1922

באותו יום הגענו לחיפה באניה „קרינטייה". היה ברצוני להישאר מספר ימים בחיפה, אולם מטעם ועדת־העלייה נאמר לי כי עלי לנסוע מיד לחתני ה„פיקטיבי" ברחובות.

בהגיעי למקום, מצאתי את החלוצים הראשונים מדומברוביצה: צבי ביטשיק ואברהם גוטליב — הם עזרו לי בסידור־ראשון והציעו לי לנוח זמן מה עד שלא תימצא למעני עבודה מתאימה. היה אז קייץ קשה, ולא קל היה למצוא עבודה בשביל בחורה־יחידה. לבסוף הצטרפתי לקבוצת־עבודה של יוצאי יוגוסלביה ועבדתי במסגרתה בקטיף וב־בציר, לפי 8 גרוש ליום.



שושנה יסוד ליד קברו של ד"ר ת. הרצל (בווינה)

במצב זה לא פעם חשבתי על הבית שהשארתי בדומברו־ביצה ועל החברים והחברות שלא רצו בהתחלה לקבלני ל„החלוץ", כי לא האמינו שאני ה„בת המפונקת" אוכל לשאת בכל אותם הקשיים שציפו לחלוצים הראשונים בארץ־ישראל. אכן, הקשיים היו גדולים בהרבה מאלו שתיארנו לעצמנו, כי בפני כל חלוץ או חלוצה שהגיעו ארצה באותם הימים עמדה השאלה של קיום פשוטו כמשמעו: כיצד להשיג מקום־עבודה, איפה להשיג מקום־מגורים, איך להבטיח את צרכי הכלכלה. ויש לציין, כי לגבי שני הדברים האחרונים הדרישות היו מינימליות ביותר.

האוכל שלנו היה מורכב מלחם, גבינה וסרדינים, ואת המים שתינו מפחי־נפט, אעפ"כ הרגשנו טעם גן־עדן... אילו רציתי לאכול ארוחה חמה כל יום, היה הדבר מכניס אותי לדפיציט, שאי־אפשר היה לכסותו. לבסוף חליתי בטיפוס המעיים והוכנסתי לבית־החולים „הדסה" בתל־אביב. גם זה לא היה פשוט, כי בגלל תקציבי הזעום לא הרשיתי לעצמי להירשם ב„קופת־חולים", והיה עלי לדאוג בעצמי במקרה של מחלה.

כשיצאתי את בית־החולים הצטרפתי לחבורת־מעבר של עולים, שהכשירו עצמם להתישבות חקלאית. משם התגייסתי (בשנת 1923) לקיבוץ עין־חרוד, — שם ביתי ומשפחתי, שם התגשמו חלומות־הנעורים שלי, שם זכיתי להזדהות עצמית מעשית עם החזון הציוני, שלאורו התחלנו להתחמם ולהתרפס בשנות חיינו הצעירים בדומברוביצה.

משה־צבי גוטליב

בימים ההם בזמן הזה

בית־הספר העברי

עם סילוקו של הצאר הרוסי ומתן חופש ועצמאות לכל העמים ברוסיה, התחילה גם בדומברוביצה השאיפה לשינוי וחידוש החיים הציבוריים. על זירת הפעולות עולים, כמובן, הצעירים — אמיצי־לב ומלאי־ חיל. בין כל האירגונים שנוסדו אז, התעלה בפעולותיו הטובים האירגון הציוני, בראשותם של אברהם בינדר (בן־דור) וד״ר ברמן (ירדני), ששירת בצבא הרוסי כרופא שינים.

הדבר הראשון, שבדעתם היה להשיגו, היה: הקמת בית־ספר עממי עברי ברוח הציונות, להחדרת אהבה לארצנו — מולדתנו. זכורני, כיצד אורגנה אסיפת־עם בבית־הכנסת הגדול, שם נאם ד״ר ברמן ונבחרה ועדה מיוחדת להקמת בית־הספר.

המורים הראשונים היו מקומיים — כולם מורי עברית (מהחוץ הוזמנה המורה חיה קנטור, כמורה לשפה הרוסית). בגלל חוסר בית מתאים, שוכנו (זמנית) כל הכיתות בביתו של מרדכי אייזנברג (כיכר השוק) וכעבור זמן קצר הצליחה הוועדה למצוא בית פנוי על אדמת הכמרים, שם היה בית־הספר לאחר־מכן, במשך כל שנות קיומו. פעילות רבה בהקמת בית־הספר גילו חברי־הוועדה יעקב גולצמן ואברהם מנקובסקי.

כל השלטונות, שהתחלפו אז בדומברוביצה, הכירו בבית־הספר הזה. לראשונה הכירו בו רשמית דווקא השלטונות של אוקראינה החפשית. אסיפת־הנבחרים הראשונה במחוז רובנה נענתה לבקשת הוועד־המקומי בדומברוביצה, ובית־הספר העברי שלנו נכלל ברשת־החינוך הממשלתית של המחוז, עם הקצבה שנתית של 18.000 רובלים. בתור מנהל בית־הספר אושר רשמית הח׳ שדה. הפניה להנהלת המחוז בדבר מתן הכרה רשמית לבית־הספר וצירופו לרשת־החינוך הכללית, נחתמה ע״י ישראל זלצמן, שכיהן בתפקיד של יו״ר הוועד המקומי. אני קיבלתי את החלטת המחוז והעברתיה מיד לידי מירה פצ׳ניק, שכיהנה לאח״מ, במשך שנים רבות, כיו״ר סניף „תרבות״, אחרי מותו של אליעזר אהרנסון. השמועה על הכללת בית־הספר שלנו ברשת־החינוך הממשלתית, נפוצה חיש מהר בכל רחבי אוקראינה, כמקרה יוצא מן הכלל.

בינתיים חלו חילופי־שלטון בדומברוביצה ואיתם גם שינויים ניכרים בין חבר המורים בבית־הספר, שעבר רשמית תחת פיקוחו וחסותו של מרכז „תרבות״ בפולניה. המורים הראשונים הוחלפו למורים צעירים ומוסמכים ובית־הספר התקדם והתרחב. התקדמות ניכרת חלה כאשר אברהם בן־דור היה מנהל בית־הספר בפועל. המורים באותה תקופה היו: מינה אייזנברג; פרידה מאטוסאו; פרידמן; נח פלנטובסקי; רחל פיינסוד־אבינרי; ד״ר פלדמן; צ׳רטוק.

כל אחד מהמבקרים בבית־הספר התפעל בראותו את הספריה ואת המעבדה ללימודי הטבע, פיסיקה וכימיה. מספר התלמידים גדל מדי שנה, ובשנת 1937 בניין בית־הספר היה

צר מלהכיל את כל הילדים, והיה צורך להוסיף קומה על בנין בית־היתומים, לצרכי בית־הספר. באותה שנה (1937) נוסדה ע"י בית־הספר סדנה לנגרות, לשם לימוד מלאכת־הנגרות לתלמידים, בהנהלת מורה מיוחד (נגר מומחה). בחודש דצמבר 1937 נערכו ברוב פאר חגיגות היובל ה־20 לקיומו של בית־הספר.

בית־היתומים

המוסד השני — מועיל וחשוב — היה בית־היתומים, שנוסד גם הוא ביזמת החוגים הציוניים. הודות לשתדלנותו של יוסף־חיים בייגל (חופשי), נבנה בשנת 1935 (על המגרש של בית־הספר) בנין בית־היתומים, עם חדרים מרווחים (פנימיה) לדוגמא, שם מצאו את חסותם עשרות יתומים, לא רק מילדי דומברוביצה, כי אם מכל הסביבה.

המקורות הכספיים להחזקת בית־היתומים, היו: א) מס חודשי ותרומות של האוכלוסיה המקומית; ב) הקצבה חודשית קבועה ממרכז בתי־היתומים בפינסק; ג) הקצבה שנתית מעיריית דומברוביצה; ד) הקצבה שנתית מתקציב השלטון המחוזי.

אגודת מכבי־האש

אגודת מכבי־אש, שהפסיקה את פעולתה במלחמת־העולם הראשונה, הוקמה מחדש בסוף שנת 1917, ע"י חוג יהודי — בראשותי. את הכלים ומכשירי־הכיבוי הדלים, שהתגלגלו בחוץ ללא שום פיקוח והשגחה, הצלחנו לאסוף ולתקן קמעא־קמעא. כמו־כן הוספנו ציוד וכלים, שקיבלנו כתרומה מהמטה־הצבאי הרוסי, שעזב אז את דומברוביצה והועבר לרובנה.

במרוצת השנים גדלה העזרה הכספית למכבי־אש מצד היישוב היהודי, מצד העיריה, ומצד חברת־הביטוח הממשלתית. האגודה גדלה והתרחבה במידה ניכרת, ברכוש ומכשירי־כיבוי, וגם נודעה לתהילה ברחבי וואהלין ופולסיה. בשנות 1930—1933 האגודה הגיעה לשיאה, לרבות תזמורת גדולה ומאומנת שנוסדה לידה. בגדוד של מכבי־אש, כמו כן בהנהלה ובמפקדה, השתתפו גם לא־יהודים, אבל הראשות היתה בידי היהודים.

יהודים במוסדות השלטון

עם כיבושה של דומברוביצה על ידי הצבא הפולני, הוקמה מועצה מקומית ועירייה. כעבור זמן קצר סופחה דומברוביצה ממחוז רובנה למחוז סארני, שהורכב מ־10 גלילים כפריים ושלוש ערים (בשנת 1920). חברי המועצה המקומית נקבעו לראשונה (בימי השלטון הצבאי) ע"י מושל המחוז ורק עם ביטול המצב הצבאי, ניתנה האפשרות לאוכלוסיה לבחור במועצה־מקומית. 12 חברי המועצה המקומית, שנבחרו בהתאם לתקנות, היו כולם יהודים, היות ולעיריית דומברוביצה השתייך רק החלק המרכזי של העיר, עם הישוב היהודי. ראש העיריה (פולני) התמנה ע"י מושל המחוז למשך שנה אחת.

אנוכי ועוד 2 צירים מדומברוביצה (לוי יונגשטיין ודב שפירא) ניבחרו למועצה המחוזית בסארני. מספר היהודים במועצה זו היה חמישה: — 3 מדומברוביצה; 1 מעיריית סארני (דוד זינדל); 1 מראפלובקא (סניה מניוק).

בשנת 1934 חל שינוי בגבולות העיר דומברוביצה: לשיטחה צורפו כל הרחובות עם האוכלוסיה הנוצרית. המועצה המקומית החדשה היתה מעורבת וחבריה היהודים היוו מיעוט. בכל זאת, השפעת היהודים בעירייה לא ירדה בהרבה, והמוסדות היהודיים ניהנו מתמיכת העירייה בהתאם לתקציב.

היהודים בכפרים היו מיוצגים בהנהלת גליל־הכפרים, שמקום מושבה היה בדומברוביצה.

הרב ר' יצחק שפירא

בחייה הציבוריים של דומברוביצה לקחו חלק פעיל גם רבני העיר: הרב יעקב בן אלתר הכהן זלצמן והרב נחום־יהושע הלוי פצ'ניק. לפניהם כיהן בדומברוביצה כרב ודיין יחידי, במשך שנים רבות, הרב הגאון ר' יצחק שפירא — אחד הרבנים הידועים ברוסיה.

ר' יצחק שפירא, היה מדקדק ומחמיר, ובמבטו הרציני והחמור הטיל מורא ופחד על יהודי דומברוביצה — ביחוד על החנוונים בשוק, שלא הקפידו בסגירת חנויותיהם בערב־שבת. הוא היה מופיע בכל יום שישי, עם הדלקת הנרות, בכיכר השוק, במעיל משי ארוך (שהיה לבוש בשרוולו האחד); עם הופעתו זו מיהרו החנוונים לסגור את חנויותיהם; צילצולי מנעולים ושרשרות הדהדו ברחבת הכיכר; הדיין ר' יצחק היה ממשיך בדרכו לבית־הכנסת רק לאחר ששקט גמור השתלט בכל כיכר השוק.

ר' יצחק שפירא נפטר בשנת 1900, ביום ח' תשרי, יום אחד לפני ערב יום־הכיפורים, שיצא אז בשבת. בהלוויתו, בערב יום־הכיפורים, השתתפו כל יהודי דומברו־ביצה — אנשים, נשים וטף. הספידוהו: ע"י בית־הכנסת הגדול — הרב לוין, שכיהן אחרי מותו של הרב שפירא כרב בבית־הכנסת הגדול במשך זמן קצר; על יד קברו — הרב סקינדלר, שכיהן לאחר־מכן כרב בעיר לוצק.

בתי־כנסת של החסידים



ר' נחמן פלד ורעיתו

לחסידי סטולין היו 2 בתי־כנסת, אחד ליד השני (בית־הכנסת הקטן נבנה בשנת 1905).

לחסידי ברזנה היה בית־כנסת אחד, שנקרא בשם „בית־המדרש". בין חסידי ברזנה הלוהטים, היו: הסבא שלי מאיר־סנדר גוטליב; בני המשפחות — בליזניוק, זנדוויס, פצ'ניק, פלד (נחמן) ופרישקולניק. בין הזמרים ובעלי־שירה ע"י שולחנו של הרבי, האדמו"ר מברזנה,

הצטיינו: נחמן פלד וגיסו זאב זנדוויס, שהיה גם ממלמדי משנה ועין־יעקב בפני קהל המתפללים בבית־המדרש. ע"י בית־המדרש היתה קיימת — במשך הרבה שנים — חברת תהילים שמטרתה היתה להגיד ולסיים את כל פרקי־התהילים, בשבת בשעה 4 לפנות בוקר. את התפקיד הקשה של "מעיר ומעורר" לאמירת תהילים, קיבלו עליהם: יוסף קלייד — חייט, שעסק בתפירת מעילים לכמרים; ואחרי מותו — ישעכר־זאב בליק — סנדלר, איש תם וישר, ירא אלהים וסר מרע. (לאחרונה נוסדה חברת תהילים גם ע"י בית־הכנסת דחסידי סטולין, בראשותם של י. בינדער ונטע ליברמן).

לחסידי טריסק היה בית־כנסת עם קהל לא גדול. בין חסידי טריסק הבולטים היו: בני המשפחות — קנוניץ, יונגשטיין, גנדזל (האב חיים גנדזל).

בית־הכנסת החמישי (הראשי), בית־הכנסת הגדול, היה כללי: בו התפללו תושבי דומברוביצה מזרמים שונים — חסידים ולא־חסידים.

היתה תקופה, שכל בית־כנסת הזמין לעצמו רב, ובמשך זמן קצר כיהנו בדומברוביצה ארבעה רבנים: בבית־הכנסת הגדול, בבית־המדרש, בבית־הכנסת דחסידי טריסק ובשני בתי־כנסת דחסידי סטולין.

הקהילה היהודית

בשנת 1932 הוקמה בסארני קהילה יהודית אזורית, שהקיפה את הערים: דומברו־ביצה, סארני, רוקיטנה; ואת הגלילים הכפריים: קליסובה, אנטאנובקא, לוביקוביצה, קיסוריצה ונימוביצה.

הרב נחום פצ'ניק מדומברוביצה, ניבחר כרב־ראשי של הקהילה, והוא המשיך לכהן גם בתפקידו כרב בדומברוביצה. לפי הזמנת חסידיו וידידיו, ביקר הרב פצ'ניק בארצות־הברית לפני מלחמת־העולם השניה.

מוסדות־ציבור

בין המוסדות יש לציין שניים: א. קופת־מלווה הכללית, ששירתה כמעט את כל האוכלוסיה היהודית; ב. הבנק למסחר, שנוסד ע"י שמריהו פרנקל ואברהם מנקובסקי לשם שירות ועזרה לסוחרים (אחרי הפילוג שחל בהנהלת קופת־מלווה).

כמו כן יש לציין את מרפאת „טאז", שנוסדה בשנת 1930 להושטת עזרה רפואית לעניים. את האמצעים לכיסוי תקציבה, שאבה חברת „טאז" מתרומות קבועות חודשיות, וכן מתקציבי העירייה ומרכז „טאז" בפולניה.

בית־החולים הכללי בדומברוביצה, היחידי במחוז סארני, היה בבעלותו של השלטון המחוזי.

*

אלה הם דברי־זכרון קצרים על דומברוביצה עיר־הולדתי. דברים אלה סיימתי בחג־האורים (שנת תשכ"ג) — חג הנסים והנפלאות, לאבותינו ולנו בימים ההם בזמן הזה.

בלעטלעך פון דער פארגאנגענהייט

א. מיט בערך 150 יאָר צוריק

איך בין מתפלל, שלא אכשל, ווייל מיט יענע דורות האָב איך נישט מיטגעלעבט און איך קען דעריבער אויך נישט זאָגן: „בעיני ראיתי". קיין היסטאָרישע דאָקומענטאַציע האָט דאָמבראָוויץ נישט געהאַט. איז געווען אַמאָל אַ קהילה־פנקס (לויט דער ענציקלאָפּעדיע אין רוסיש פון „בראָקהאָוז־עפראָן"), האָט די משפחה נאָסיע־הערשערס דעם פנקס צוגענומען, — קיינער האָט קיין צוטריט נישט געהאַט און מ׳האָט געשוויגן. ווען משהל גאָטליב האָט דעם פנקס צוריק אַרויסבאַקומען פון די נאָסיע־הערשערס און אים איבערגעגעבן אין סיימיק אַריין לשם היסטאָרישע צוועקן, האָט מען ווייטער געשוויגן, ווייל קיינעם האָט נישט אינטערעסירט די ווייטע פאַרגאַנגענהייט.

אין די קינדער־יאָרן האָב איך געווּסט, אז דאָמבראָוויץ איז אן אַלטע שטאָט, אַז אויפן בית הקברות איז דאָ אַ שטיין, און ווען מען קוקט גוט אַריין אין די אָפּגעריבענע אותיות, געפינט מען דאָרט אַ פּרט פון צוריק מיט הונדערטער יאָרן. די קינדער־יאָרן זענען שנעל אַדורך און די געשיכטע מיטן אָפּגעריבענעם שטיין אויפן בית החיים, איז אַרויס פון קאָפּ. דעם שטיין האָבן דאָמבראָוויצער גוים, בימי היטלער, אינגאַנצן אַרויסגעצויגן.

איך ווייס נאָר וועגן פינף דורות דאָמבראָוויצער רבנים. פרעגט זיך, פאַרוואָס זענען 16־17 דורות געווען אַן רבנים? איך וויל דאָ געבן אן ענטפער אויף דער פראָגע: מיינע באשרייבונגען וועגן ענינים וואָס זענען געשען אין דאָמבראָוויץ אין משך פון אַן ערך 150 יאָר (פון סוף 18טן יאָרהונדערט ביז דעם ערשטן צענדליק פון 20־טן), שטיצן זיך אויף דעם וואָס כ׳האָב געהערט פון די פאָלגנדיקע פערזאָנען: מיין זיידע, בצלאל דובער, פון די ערשטע קאָנטאָניסטן, פון די אַלטע קאַרלינער חסידים, וועלכער איז נפטר געוואָרן אין די צוואָנציקער יאָרן פון דעם יאָרהונדערט; ר׳ אלתר דובער, געשטאָרבן מיט 25 יאָר צוריק, אין עלטער פון 105 יאָר; מיין באָבע חיה׳לע די דיינטע, אַ געבוירענע אין דאָמבראָוויץ מיט 130 יאָר צוריק; מיין שווער און שוויגער, מיכל און דינה קראָצמאַן, פון קריווויץ, געבוירענע אין דאָמבראָוויץ מיט 98 יאָר צוריק; מיין פאָטער און מוטער, חיים און מרים דובער, געבוירענע מיט 85 יאָר צוריק; און נאָך אַנדערע עלטערע מענטשן פון וועלכע מיר איז אויסגעקומען צו הערן דערציילונגען וועגן אַמאָליקן דאָמבראָוויץ.

פון מיינע קינדער־יאָרן זענען מיר געבליבן אין זכרון אויסגעהערטע מעשיות פון מיין באָבעס געסט: די אַלטע חיינע; די אַלטע גילדנגאָרן; יאָסל גילדנגאָרנס מאָמע, די אַלטע מנוחה; ווי אויך די יינגערע פון זיי — שרה כאַרפאַק; גאָלדע־חוהס און די מענער: שלום מאיר טריפיטניער, מאָטל דער בילער, אשר סלוצקי און יעקב

יאַסיא. פון זיי האָב איך געהערט פיל דערציילונגען וועגן אַמאָליקע תקיפים, קהלישע פאַרזאָרגער, פראָשענינע־שרייבער צום קיסר, פריצים־רשעים, וועלכע וואַרפן זייערע יידישע ארענדאַרס אין גרוב, שלעכטע פריסטאָווס, וועלכע שניידן פיאות, וועגן אַמאָליקע נויט, שרעקלעכן דלות און נאָך מעשיות וואָס שפּיגלען אָפּ דעם אַמאָל.



דער קאַנטאָניסט פייגלשטיין ר׳ בצלאל ב״ר ברוך (דער דובער)

מיט בערך 150 יאָר צוריק איז דאָמבראָווויץ נישט געווען אַזאַ גרויסע שטאָט ווי לעצטנס כאָטש ס׳איז שוין געווען דער זעלבער מאַרק, אַ זאַמדיקער, אַ גרויסער און אַ פירקאַנטיקער, מיט אַלע זיינע פאַנאַנדערגע־צווייגטע גאַסן. דאָן זענען אייניקע געסלעך געווען אַפילו לענגערע ווי אין אונדזערע צייטן. אַזוי למשל האָט זלמן סלוצקעס געסל זיך געצויגן אַראָפּ צווישן קלויסטער און פליאַנט ביזן טייך. דאָרט איז געשטאַנען אַ וואַסער־מיל מיט יידישע מאַראַטשניקעס. די מיל האָט מען געכשרט אויף פּסח. איינמאָל האָט פאַסירט און אַ יידישער מאַראַטשניק איז בייגאַכט אַליין געבליבן אין מיל, האָט זיך אים אויסגעדאַכט, אַז עמעצער רייסט די לאָפאַטעס, און ווען ער גייט ארויס אַ קוק געבן וואָס עס טוט זיך, „כאָפּט״ ער גאָר אַריין אַ „דיבוק״.

די פליאַנט־גאַס, פון מארק ציט זיך אזוי אראָפּ, אַז זי האָקט איבער דעם גלח׳ס סאָד און גייט אַרויס צו די יידישע קוזניעס. ערב שבועות שיקט אַרויס אַ מאַמע איר יינגל מיט אַ טעמפּן, צעשטעשערבעטן מעסער צום קאָוואַל. רייבט דער קאָוואַל זיינע צעפּי־וירענע הענט און קען נישט פאַנאַנדערלייגן דאָס פייער. נעמט דער אַלטער קאָוואַל דעם יינגלס אויער און דרייט אים אָן, ער זאָל געדענקען, אז ערב שבועות איז אַ הונט דורכגעלאָפן דעם געפּרוירענעם טייך.

אָבער נישט נאָר די מענטשן, נאָר אויך די הייזער זענען געווען אָנדערע. צווישן שאָסיי גאַס און פליאַנט זענען געשטאַנען 3 הייזער. פון ראָג מאַרק מיט דער טשערע־

פּיטשענער גאַס ביזן דיאַק — 9 הייזער פון דער רעכטער זייט און 6 הייזער פון דער לינקער זייט. פון פליאַנט, איבערן מאַרק און וואראבינער גאַס אַריין ביז נאָך יודל דעם קאָוואַל — 6 הייזער. אויף דער שטיבל גאַס, פון ראָג גענזעלעך ביז צו עק גאַס — 5 הייזער. אַרום און אַרום 80 יידישע הייזער מיט גרויסע שטאַלן און ברייטע הויפן, געבויט אויף פּריצישער ערד, פּאַר וועלכע מען צאָלט טשינש.

עס איז דאָ א שול־הויף. אין דער מיט — אן אַלטע שול וועלכע איז אָפּגעברענט געוואָרן צוריק מיט העכער הונדערט יאָר בשעת אַ גרויסער שריפה וועגן וועלכער אַלטע יידן האָבן דערציילט אַ סך שרעקלעכע זאַכן. די אַלטע גראַפּינע העלפט די שול אויפבויען. אין אונדזערע יאָרן איז וויידער אויסגעבראָכן אַ גרויסע שריפה און די שול ברענט נאָך אמאָל אָפּ. די געמויערטע שול איז שוין די דריטע אויף דעם אָרט. דאָן איז אויך ביי דער שול געווען אן אַלטער איינגעבויגענער בית המדרש וואָס איז בשעת די ערשטע גרויסע שריפה געבליבן גאַנץ און איז פאַרברענט געוואָרן אין אָנהויב פון צוואַנציקסטן יאָרהונדערט. בימינו האָט מען דעם בית המדרש צוריק אויפגעבויט.

לעבן סאָד, טייך אַראָפּ איז געווען די שטאָט־באָד.

צווישן די 80 בעלי בתים זענען געווען: אַ האַלב צענדליק שוסטער, 8 שניידער, דריי היטלמאכערס. אַלע בעל מלאכות זענען געווען א גאַנצע וואָך אין די ארומיקע דערפֿער אויף אַרבעט. אַ חוץ דעם זענען געווען 6 בעלי עגלות פון ווייטע וועגן און 4־5 היימישע. אַ צענדליק — ברעטער־זעגערס, אַ פּאָר פּעלצן־נייער, צוויי גאַרבערס, אַ כאָמוטניק, 2 מוליאַרעס, פיר שמידן, אַ פּאָר סטאַליאַרעס, אַ רעדער־מאַכער, אַ בראַנפן־טרייבער, אַ דזשעגעכץ־טרייבער, אַ פּאָר בויערער, אַן אַרענדאַטאָר פון וואַסער־מיל, אַ פּאָר מאַראַטשניקעס, אַ פּאָר מלמדים וועלכע זענען אויך געווען שדכנים און שמשים, אַ צענדליק קרעמער, אַ גאָלדשמיד, אַ פּאָנענמאַכער, א שערער וואָס האָקט אויך אָדערן און שטעלט באַנקעס, אַ חלפן פון מינץ וועלכער איז אויך א גענלט־לייער. אויסער דעם האָט דאָס שטעטל פאַרמאָגט א קאָפּעליע כלי־זמרים און אַ צענדליק סתם־יידן וועלכע האָבן נישט פאַרמאָגט קיין שום קאָנקרעטע באַשעפטיקונג.

איך גיב דאָ צו: דער אַלטער זקן, ר׳ מאָטל בילער, וועלכער רוט שוין 45־40 יאָר אויפן גוטן אָרט האָט אין א שמועס, דערציילט פאָר זיין זיידן וועגן, וועלכער איז געווען אברהמקע דער שטאָט־שרייבער, אַז אין די אַלטע וואַראַבינער טשינש־ביכער זענען געווען 80 נומערן. אונטער יעדן נומער — דער נאָמען און פּאָר. למשל נום. 27 — יאָנקל מוזיקאַנט, נום. 14 — ברוך טשומאָק (דאָס הייסט בעל עגלה פון ווייטע וועגן). אזוי אַרום האָט דער אַלטער שטאָט־שרייבער געווּסט די פּאָכן פון די ערשטע דאָמ־בראָוויצער איינווינער.

אין די ארומיקע דערפער זענען געזעסן אַ האַלבער מנין יידישע אַרענדאַרן, וועלכע זענען געווען געזעלשאפטלעך און עקאָנאָמיש געבונדן מיט דעם שטעטל. די דאָזיקע יידן זענען אויסגעשטאַנען שטענדיקע שיקאָנעס פון זייערע פּריצים וועלכע פלעגן זיי אַרייַנווּאַרפן אין די גרוב־אַרעסטן ווי נאָר דער אַרענדאַר איז אים שולדיק געווען געלט, אָדער צוליב בלבולים און אויסגעקלערטע פּאָדערונגען. אַזוי אַרום האָט

דאָס שטעטל שטענדיק געקליבן אויף פּדיון שבויים, כאָטש דער מצב פון דעם גרעסטן טייל שטעטלדיקע תושבים איז תמיד געווען א שלעכטער.

וועג עס פלעגט אַ דאָרפישער גוי אַרײַנפירן אין שטעטל א פּור־האָלץ און צו דעם אַביכל תבואה, אַדער קאָרמע און אויך אַ האָן, וואָס אַלץ צוזאַמען האָט באַטראָפן פּינף־גרויונציעס, פלעגן פּינף יידן זיך צונויפלייגן כדי אָפּצוקויפן צוזאַמען ביים גוי די פּראָדוקטן, וויל דאָס רוב דאָמבראָוויצער איינוווינער פון יענער צייט זענען געווען געוואָלדיקע קבצנים. די וועלדער זענען דאָן נאָך נישט געווען קיין מקור פון פּרנסה. די פּוילישע פּריצים, באַזיצער פון די וועלדער זענען געווען אין שטענדיקן חשד בײַ דער רוסישער מאכט ווי אויפשטענדלער. לכן האָט די מאַכט געהאַלטן די וועלדער געשלאָסן. עס איז געווען אַ קנאַפּער צענדליק בעלי־בתים וועלכע פלעגן פּאָרן אויף וויטע יאָרידן און פּירן סחורות פון וואָלין קיין פּינסק. אָבער, בדרך כלל זענען אַלע 80 דאָמבראָוויצער תושבים גרויסע קבצנים, וועלכע גיבן איבער זייער דלות בירושה און קענען אפילו נישט אויסהאַלטן אַ רב. אויך דער גייסטיקער ניווא האָט נישט אנטשפּראָכן די נויטיקייט פון האָבן אַ רב אויפן אָרט. אָבער אדאנק דעם וואָס דאָמבראָוויץ ליגט אויפן שליאָך פון די טשומאַקעס וועלכע פירן סחורה פון וואָלין קיין פּינסק, אַזוי אַרום איז דאָ א פּאַרבינדונג מיט פּינסק. לויט אַ פּאָראָרדענונג פון „וועד ארבע הארצות" האָט פּינסקער רבנות השגחה אויף דאָמבראָוויץ. יש אומרים, אַז די ערשטע יידישע אַרײַנדרינגלער קיין דאָמבראָוויץ זענען טאַקע געווען פּינסקער יידן, געקומענע אהער ווי האָלץ־העקער, ברעטער־שניידער און אויך ווי פּאַרמיטלער פון סחורה־אויסטוויש ווען פּינסק און דאָמבראָוויץ האָבן אָנגעהערט צו טוראָוור קניאזשעסטוואָ.

ב. דאָמבראָוויצער רבנות

פּינסקער רבנות פלעגט באַפולמעכטיקן איינעם פון די דאָמבראָוויצער בעלי־בתים צו זיין אַ נאמן מטעם הרבנות מפּינסק. דער לעצטער פון זיי איז געווען א גרויסער תלמיד חכם, אַ מקובל, אַ ירא ושלם, וועמענס ביינער ס׳האָבן גערוט אויפן אלטן בית החיים אין דעם אוהל וואָס האָט זיך איינגעהאַלטן ביזן היטלער־חורבן. אָט דער אוהל איז נישט דער ערשטער, נאָר אַ באַנייטער. אַ דאָמבראָוויצער נגיד ר׳ טודריס האָט אים באַנייט אין דער ערשטער העלפט פון 19־טן יאָרהונדערט. מען פלעגט זאָגן, אַז אין דעם אוהל רוען דריי צדיקים וועלכע זענען נאָך פּאַרן ערשטן דאָמבראָוויצער רב געווען נאמנים מטעם הרבנות פון פּינסק.

אין שייכות מיט דעם איז כאַראַקטעריסטיש דער פּאָלגנדיקער פּסק־דין, וואָס ווערט געבראַכט אין ספר „נודע ביהודה — אבן־העזר בתקנות עגונות" (שאלה כ״ז—כ״ח), וועגן מתיר זיין אַן עגונה פון שטעטל אָסטראָווצי, וועלכערס מאַן איז דערטרונקען געווָארן אין די וואַסערן פון טייך האָרין, נעבן דאָמבראָוויץ. אין דעם פּסק־דין, געגעבן אין יאָר תצ״ז (1737), ווערט כלל נישט דערמאָנט אַ רבנות אין דאָמבראָוויץ, היות ווי צו יענער צייט האָט דאָרט די דאָזיקע אינסטיטוציע נאָך נישט עקזיסטירט.

אינעם אָריגינאַל פון פסק־דין ווערט געזאָגט דאָס פאָלגנדיקע (געשריבן לויטן רבנישן נוסח פון יענע אַמאָליקע צייטן):

במותב תלתא בי דינא כחדא הוינא, ואתא לקדמנא הנעלה ר׳ משה בהרר יוסף מק״ק לובלין והעיד בת״ע ובחרם יב״ן ובאל״ינע בזה הלשון.

בעת שהיה היוקר הגדול, נסעתי אני עם דודי הר״ר אלכסנדר זיסקינד בהר״ר מתתיהו כ״ץ בעל האשה מרת שרה בת הר״ר אלי׳ מק״ק אָסטראָווצי לק״ק דאמבראוויץ, והיינו שם מלמדים בשני כפרים, אני באחד והוא בשני ובינינו היה מהלך פרסה.

פעם אחת נזדמן שהבעה״ב של דודי הנ״ל נעשה אבל וישב שבעה ימים בק״ק דאמבראוויץ הנ״ל, וזה היה סמוך לחג השבועות תצ״ז לפ״ק והסוסים של בעה״ב הנ״ל היו על מרעה מעבר לנהר „הארין״ ויום אחד קודם ערב חג השבועות אמרה בעלת הבית, רצוני לשלוח עגלה עם סוסים ליסע להעיר אחרי בעלי. וישב דודי הנ״ל על משוט עם משרת נער אחד לשוט את הנהר, וכאשר באו מעבר הנהר לקח הנער הסוסים והוליכם דרך הנהר. והוא הלך לתוך המשוט וכאשר בא אל המשוט משכו הסוסים משפת הנהר וצווח הנער: „ר׳ זיסקינד תן לי העץ שמשוטין בו כדי שאדחוק את המשוט לאחור לשפת הנהר״ והשיב דודי „אני אקפוץ לתוך המשוט״. וכאשר קפץ שמה באו מים לתוך המשוט. ונטבע דודי הר״ר אלכסנדר הנ״ל ותיכף מהר השיגוהו מן הנהר עם כל הבגדים והוכר בהעלותו מן הנהר שהוא זה ר׳ זיסקינד בפרצוף פנים וגם בגדיו. הביאו באותו יום לעיר ק״ק הנ״ל דרך הכפר שהייתי והכרתיו בטוב ג״כ, וכל הנ״ל הגיד לי גיסו של בעל הבית של דודי שראה אותו ככה כנ״ל תיכף בהעלותו מן הנהר.

כל הנ״ל הוגבה כדת וכדינא ובחרם הנ״ל, היום יום א׳ כ״ד סיון תי״ו קוף לפ״ק.

נאום יעקב, ונאום יונה, ונאום נח, ונאום יצחק. וכבר הורו הגאונים אב״ד דק׳ אסטרווצי ואב״ד דק׳ טרניגראד להתיר.

זעלבשטענדיקע דאָמבראָוויצער רבנות הייבט זיך אָן אין די לעצטע צענדליקער יאָרן פון 18־טן יאָרהונדערט.

דער ערשטער רב אין דאָמבראָוויץ איז געווען מיין עלטער־זיידע, מיין באָבע חיהלעס טאַטע, ר׳ סנדר נתן, דער דיין. דער ערשטער רב האָט נאָך געהאַט איבער זיך די השגחה פון פינסק. ער האָט געגרינדעט א חברה חומש ורש״י און אַ חברה מדרש ואגדה. ער אַליין איז פאָרלערנער אין די חברות. אויך לערנט ער בחברותא מיט אַ פאָר יונגעלייט גמרא מיט תוספות און דאָס איז דער מקור פון זיין פרנסה. יעדן פרייטיק גייט מען אַרום מיטן שמש איבער די קראָמען און שענק און מען קאָנטראָלירט די געוויכטן און די מאָסן. באַלד נאָכדעם שליסן זיך די קראָמען און וואַרשטאַטן, כדי צו האָבן צייט זיך מכין צו זיין לכבוד שבת. אַזוי האָט פאַראָרדנט דער יונגער רב און אַלע בעלי־בתים וואַרפן זיך אונטער זיינע פאַראָרדענונגען.

דערווייל ברעכט אויס אַ מגיפה אין די געגנטן פון וואָלין און פון פאָלעסיע. דער רב רופט אַן אַסיפה, און מען אַרבעט אויס א תקנה, אַז היות אין דאָמבראָוויץ זענען פאַראַן גערוימע הייזער, ברייטע הויפן און גאַסן און היות פאַר שמירת הגוף איז נויטיק

זויבערקייט, לכן איז נישט געבענטשט דער, וועלכער וועט זיין הויז און זיך זעלבסט נישט האַלטן זויבער. אויך פאַראַרדנט דער רב, עד שיעבור זעם, אז אַלע זאַלן עסן צוזאַמען. אַזוי אַרום וועט מען קאָנען קאָנטראָלירן דאָס זויבערהאלטן פון עסן און איבערהויפט וועט מען קאָנען זען, אז קיינער זאָל נישט זיין הונגעריק אין דער סכנה־צייט. משגיחים גיבן אכטונג, אז די תקנות זאָלן וועלן אויסגעפירט. אין די גאַסן, ווי אויך אין די הייזער, קאָכן זיך קעסלען און טעפּ הייסע וואַסער, אַפילו אין שבת אויך (געווייגטלעך על ידי נכרי). אין רעזולטאַט דערפון איז אין דאָמבראָוויץ די מגיפה געווען אַ מילדערע.

און אָט איז געקומען אַ גזירה מטעם המלכות צו כאַפּן יידישע קינדער צום מיליטער. עמעצער לאָזט אַרויס אַ קלאַנג, אז חתונה־געהאַט זענען פטור פון דער גזירה. מען לייגט פאָר בהלה־חתונות פון 7—8־יאָריקע קינדער. דער רב איז קעגן, ווייל עס איז נישט אין הסכם מיט הלכות אישות. דער רב גלויבט נישט, אז אַזוינע חתונה־געהאַט קאָנען ווערן באַפרייט. די טאַטעס לויפן קיין פינסק און ברענגען אַ פאַראַרדענונג פון פינסקער רבנות וועגן דעם היתר פון די יונגע חתונות. כדי מפרסם צו זיין, אז דאָס קינד האָט טאַקע חתונה געהאַט, נעמען די מחותנים, מיטן חתן בראש, און מאַכן אין מאַרק, אַרום די קראָמען, זיבן הקפות און די כלה ווערט געפירט לטבילה מיט כלי־זמרים.

לבסוף איז פון דעם אַלעם קיין סגולה נישט אַרויסגעקומען און חתונה געהאַט קינדער זענען געכאַפּט געוואָרן. כדי עס זאָלן נישט בלייבן קיין עגונות, איז דער געכאַפּטער יונגערמאַן געבראַכט געוואָרן צום רב אונטער מיליטערישער שמירה און ער האָט געגט זיין קינדעריש ווייבל.

דער ערשטער דאָמבראָוויצער רב איז געווען אויפגעבראַכט אויף דעם פינסקער רבנות צוליב די בהלה־חתונות. נאָכדעם איז פארלאָפן א מעשה מיט אַ חלוצה. פינסק האָט געפאָדערט, אז מען זאָל קומען צו זיי, און נאָך אַ לענגערן בריוו־אויסטויש, באַגלייט מיט דברים קשים, באַווילליקט דאָס פינסקער רבנות אַראָפצוקומען קיין דאָמבראָוויץ. אין זייער קעגנוואַרט האָט דער דאָמבראָוויצער רב מסדר געווען די חלוצה. דער דאָזיקער פאַל האָט נאָכמער אויפגעבראַכט דעם רב און ער זוכט אַ פאַסיקן מאָמענט זיך צו באַפרייען פון פינסקער אַפּוטרופּסות.

צו יענער צייט האָט דאָס חסידות נאָך נישט געהאַט געשלאָגן קיין טיפע וואָרצלען אין דאָמבראָוויץ. כאָטש ר׳ אהרון הגדול, דעם רבין ר׳ בערס תלמיד, באַזוכט דאָמבראָוויץ און מיט זיין התלהבות צינדט ער אָן די הערצער און עטלעכע חסידים זענען שוין פאַרפֿאַר צום רבין. עס איז שוין נאָך אהרן־הגדולס הסתלקות, ר׳ אשר דער גרויסער איז שוין נאָענט צו הסתלקות.

צו יענער צייט הויבט אָן דער ערשטער רב באַפעסטיקן דאָס חסידות און עס גלונגט אים, עס ווערט באַנייט דאָס שטיבל, אין וועלכן מען אַרבעט אַריין אין חסידות, מען זאָגט חסידישע תורה, מען וואַרעמט דעם עולם מיט חסידישע מעשיות פון בעל שם טוב, פון רבין ר׳ בער, און ווען מען זעט, אַז עס איז דאָ אויף וועמען זיך צו שטיצן,

רייסט מען איבער מיטן מתנגדישן פינסק. אָבער דאָס אַלץ איז דעם ערשטן דאָמבראָ־ וויצער רב אָנגעקומען מיט גרויס אָנשטרענגונג. במשך גאָר וויניק יאָרן האָט ער דאָס אָפּגעשטאָנענע שטעטל אויפגעהויבן צו תורה, געשאַפן אַ גרויסע חברותה פון באַווּסט־ זיניקע הייסע קאַרלינער חסידים. דער ערשטער רב ר׳ סנדר־נתן איז נסתלק געוואָרן נישט אין טיפן עלטער, בערך אין יאָר 1820.

ג. הגאון ר׳ יעקב־נתן ווייסמאַן זצ״ל

נאָכן טויט פון ערשטן רב, בלייבט דאָס דאָמבראָוויצער כסא־הרבנות אַ פיר צענדליק יאָר נישט באַזעצט. פינסק וויל ווידער אָמאָל אַרויפלייגן איר האָנט אויף דאָמבראָוויץ און דאָמבראָוויצער בעלי־בתים לאָזן זיך נישט. צוליב דעם געראָנגל איז די שטול דערווייל לידיק אַ שפּאָר ביסל יאָרן.

לבסוף באַקומט הרב ר׳ יעקב־נתן ווייסמאַן אַ כתב פון דאָמבראָוויצער עדה און פּאַרנעמט דאָס כסא־הרבנות. איצט פּאַרמאָגט שוין דאָמבראָוויץ אַ געדיכטע באָפּעל־ קערונג, וואָס איז זיך שוין לייכטער מתפּרנס, ווייל אינצווישן האָט מען שוין אָנגעהויבן באָארבעטן די וועלדער פון דער אומגעגנט. אָבער אין שטעטל הערשט מחלוקת. טריסקער און שפּעטער ברעזנער חסידים, טוען אַלץ כדי אַריינצודרינגען און זיך צו באָפּעסטיקן אין דאָמבראָוויץ. און קאַרלינער חסידים, די אַזוי־גערופענע יודעי־ספר, אנשים חשובים, דערלאָזן נישט דערצו. די אַרבעטערשאָפט מיט די קבצנים זענען בבחינת לא קרירא ולא חמימא. צו זיי האָט זיך פּאַרלויפיק נישט דערלאָנגט דער חסידישער באַווּסטזיין און פּאַר דער דערמאָבערונג פון אָט די אנשים פּשוטים פירט זיך דער קאָמף.

דער נאָר־וואָס אָנגעקומענער רב האָלט זיך לכתחילה וויט פון דער מחלוקת. ער באָפּעסטיקט די מוסדות התורה, און אין שטיבל באַווייזן זיך שטענדיקע לערנער — בחורים און יונגעלייט.

אין בית־המדרש און אין דערבייאיקע שולכלעך לערנט מען מדרש, מען פּאַרטייטשט תהילים, מען לערנט פּירוש המלים פון דאָוונען, מען לערנט חומש און פּרקי אבות. אָבער די מחלוקת שטערט. מען וויל דעם רב איבערנעמען אויף איין זייט, געווויינטלעך, אויפן שטארקערן צד. אָבער ער לאָזט זיך נישט באָאיינפלוסן און זאָגט: „מיין רבנישע אויפגאָבע איז ללמוד וללמד און מדריך זיין די עדה״. פונדעסטוועגן פילט דער רב, אַז די חילוקי־ דעות וויקלען אַרום אויך זיין פּערזאָן און ער איז זיך שטאַרק מצער. ער פלייסט זיך אָפּצושואָכן די חילוקי־דעות אַפילו ווען זיי קומען פון אַן אדם חשוב.

וועגן הרב יעקב נתן רעדן אַלטע יידן ווי וועגן אַ גרויסער פּערזענלעכקייט, וועלכע שטייט אין שאלות ותשובות מיט פינסקער און בריסקער רבנים און גדולי ישראל רעספּעקטירן אים. אַלטע יידן דערציילן, אַז נישט קוקנדיק וואָס ער איז געווען אַ גאון, חריף ובקי בש״ס ופוסקים און קלאָר אין אַלע מקצועות החיים, האָט ער דאָך אויסגעמיטן צו זיין אין דיני ממונות אַ פוסק יחיד און שטענדיק צוגעזעצט אַ פּאָר בעלי בתים אַון

אַזוי לאַנג אונטערהאַנדלט מיט די בעלי ריב, ביז מען איז געקומען צו אַן אויסגלייך. איין מאָל האָט פֿאַסירט, אַז צוויי שוועכע בעלי־דין האָבן ביים רב אין שטוב זיך אָנגעהויבן קריגן און מען האָט זיי נישט געקאָנט פֿאָנאַנדערנעמען. זעענדיק דאָס, האָבן דער רב מיט דער רביצין אַריינגעטראָטן אין בית־דין־שטוב אַ צובער קאַלט וואַסער און די בעלי־ריב האָבן זיך אויפגעהערט קריגן. אַביסל שפּעטער איז מען טאַקע געקומען צו אַן אויסגלייך.

וועגן הרב יעקב־נתן האָבן אַלטע יידן גערעדט מיט אַ פולן מויל זאָפט. מיר האָט געזאָגט אַ זקן: „וואָס ווייסטו וואָס פֿאַראַ בעל־מוח דאָס איז געווען. ער האָט געקאָנט אַ קוק טאָן אויף אַ בוים און אויסרעכענען וויפל בלעטלעך ער פֿאַרמאָגט".

*

הר״ר יעקב־נתן בהר״ר יוסף ווייסמאַן איז געבוירן געווארן אין יאָר 1840, און אין די יאָרן 1865—1880 איז ער געווען רב אין דאָמבראָוויץ. שפּעטער האָט ער איבערגע־נומען דעם כסא־הרבנות אין טוראָוו, אייפן אָרט פון הר״ר ברוך מאַנדעלבוים, וואָס איז עולה געווען קיין ארץ־ישראל (דער זיידע פון דעם מאַנדעלבוים, וואָס אויף זיין נאָמען רופט זיך דער „מאַנדעלבוים־טויער" אין ירושלים, אין דעם שטח וואָס האָט געהערט צו אים). אין יאָר 1907 האָט אויך הר״ר יעקב־נתן ווייסמאַן עולה געווען קיין ארץ־ישראל, און נאָכן אָפּזיין 2 יאָר אין ירושלים (אין אַ מושב זקנים) איז ער איינגעלאַדן געווארן אַלס רב קיין טבריה. מיט 2 יאָר שפּעטער (1911) איז ער באַשטימט געווארן אַלס ראש־הישיבה אין מירון, דאָרט איז ער נפטר געווארן, אין יאָר 1912, און געבראַכט געווארן צו קבורה (נישט וויט פונעם קבר פון רשב״י).

אין דער לומדישער וועלט איז הר״ר יעקב־נתן באַקאַנט מיט זיין ספר „מחשבות־בעצה" (לויט דעם פּסוק: מחשבות בעצה תכון — משלי כ׳, י״ח), וואָס נעמט אַרום גאָר קאָמפּליצירטע הלכות פון דער סוגיא: איך להתנהג? אונדזערע זיידעס און טאַטעס, דער דור־ההמשך פון „עקבי־הצאן", האָבן ביים ענדע פון אידילישן ניינצנטן יאָרהונדערט און אין אָנהייב פון בלוטיקן צוואַנציקסטן יאָרהונדערט, נישט אָפּגענייגט מדרכי התורה וחז״ל. אין יענע צייטן האָט דער דאָמבראָוויצער רב געדאגהט פאַר זיי, און נאָך פאַר פיל הונדערטער קהילות אין תחום־המושב, אַז זיי זאָלן חס וחלילה נישט נכשל ווערן. אין יאָר 1901 האָט ער אָפּגעדרוקט אין בערדיטשעוו זיין ספר „מחשבות־בעצה", וועגן וועלכן דער חד־בדורא הגאון ר׳ יצחק־אלחנן שרייבט אין זיין הסכמה: „הדברים נאמרו בדיוק וסברא". אמנם, אין „התנצלות־המחבר" וועלט ער געזאָגט: „מצאתי את עצמי מחויב בזה, למרות שאיני מהגדולים", אָבער גאָר מעכטיקע בעלי־הלכה אין היינטיקן ישראל באַוווּנדערן עד־היום דעם ספר און זאָגן, אַז דער מחבר דאַרף פאַר־רעכנט ווערן צווישן די גדולי־הלכה אויך פון אונדזער תקופה.

איך וויל זיך אָפּשטעלן אויף דעם חלק פון ספר, וואָס נעמט אַרום וווייטע קאַנטינענטן און טראָגט דעם צוגאַב־נאָמען „פּרפּראות־לחכמה". אין דעם חלק איז דער „מחשבות־

בעצה״ אַ בעל־יועץ די יעניקע יידישע רייזנדע הין־און־צוריק, פון אַמעריקע קיין אויסטראַליע, וואָס זייער דאָיקער־היינט איז אויך זייער היימישער־נעכטן, אָדער דער היימישער־היינט איז אין וועג זייער נעכטן און ס׳איז אַ שאלת־חכמים: ווען הייבט זיך אָן זייער שבת... דער דאָמבראָוויצער רב באַזירט זיינע אויפקלערונגען אויף יידישע מקורות — גמרא, ראשונים ואחרונים — אָבער ער באַנוצט צו דעם אויך גרויס וויסן אין אַלגעברע, געאָמעטריע, געאָגראַפיע און אַנדערע וויסנשאַפטן. די צייכנס ביי אים זענען נישט A.B.C. און פלוס (+), וואָס איז שתי־וערבדיק, נאָר א.ב.ש. און אַן איבערגעקערטער קמץ (+). דער דאָמבראָוויצער רב ווייזט אַרויס גרויסע בקיאות אין די שבע־חכמות, און יודעי חן זאָגן, אַז ער באַנוצט זיך דאָרט מיט הויכער מאַטעמאַטיק. זיינע מאַנוסקריפטן וועגן אַסטראָנאָמיע, האָבן זיך אויפגעהיט אין דאָמבראָוויץ ביים איידעם זיינעם, דער שפּעטערדיקער דאָמבראָוויצער רב ר׳ יעקב הכהן זאַלצמאַן, אַ גדול־בישראל און אַ בקי בחכמת־העולם, וואָס האָט זיך גוט פאַנאַנדערגעקליבן אין די מאנוסקריפטן און האָט פעסטגעשטעלט, אַז דאָס איז אַן אוצר פון וויסן, וואָס איז באַגרינדעט אויף טעאָריעס פון דער לעצטער תקופה.

אין „פרפראות־לחכמה״ זאָגט הר״ר יעקב־נתן: „ובאמת דברי ראשונים ז״ל שרירין וקיימין ואין סתירה״; און ער זאָגט דאָס אין שייכות מיט דער אַקטועלער פראַגע פון יענע חכמים ראשונים, וואָס האָבן זיך געעסקט מיט דער שאלה: פון וועלכן מערידיאַן, זון־אויפגאַנג און זון־אונטערגאַנג ציילן מיר די ששת־ימי־המעשה און דעם שבת־טאָג. פאַראַן חכמים וואָס פאַררופן זיך אויפן כוזרי און זיינס אַ ביאור צו דער ברייתא „הנולד קודם חצות״ — אַז דאָס איז דער מערידיאַן 90°. אונדזער דאָמבראָוויצער חכם, לויט זיין אייגנאַרטיקן לימוד־הגמרא און לויט זיין אויפפאַסונג פון מצוות־מעשיות, גייט לשיטתו און קומט צו דער מסקנה, אַז אין דער דאָזיקער פראַגע — צייט פון שבת, לפי התורה — דאַרף אָנגענומען ווערן דער מערידיאַן, וואָס איז אין מרחק פון ירושלים צו ביידע קעגנזייטיקע מרחקים אין מזרח און מערב, היינו — דער מערידיאַן 180°, בכדי די ווייטסטע יידישע תפוצות זאָלן שבת׳ן מיט ירושלים געוויסע שעהן. ירושלים איז ביים דאָמבראָוויצער רב דער מיטל־פונקט און הויך־פונקט פון גאַנצן יידישן זיין...

לא הרי זה כהרי זה! די יידן, וואָס האָבן אין 19־טן יאָרהונדערט פאַרזוכט דעם טעם פון בילדונג, איז אויך די חכמה ביי זיי געווען די בת־אלקים. אויך די השכלה־לייט האָבן געצויגן זייער יניקה פון ים־התלמוד. דער „בית־המדרש־לרבנים״ אין זשיטאָ־מיר איז געווען אַ פרוזדור צום אוניווערסיטעט פון ישיבה־בחורים און מוסמכים. ס׳זענען אַרויסגעקומען באַוווסטע דאָקטוירים, אַדוואָקאַטן, מלוכה־צענזאָרן און „קאַזיאָננע ראַבינערס״, וואָס האָבן מקריב געווען זייער גירסא דינקותא אויפן מזבח פון דער וועלט־לעכקייט. אָבער אונדזער דאָמבראָוויצער רב און גאון האָט אויסגענוצט דעם גאַנצן באַגאַזש פון זיין וועלטלעכן וויסן, צו לייזן קאָמפליצירטע יידישע הלכות און האָט דאָס געטאָן מיט גרויס ליבשאַפט צום יידישן פאָלק און צו ירושלים.

ר׳ יעקב־נתן איז געווען אַ נוטה לקולא ולא לחומרא. אין זיין ספר ווערט געזאָגט: „כי ראיתי שה,בעל־נחל־אשכול׳ הפליג להחמיר ולדעתי כל ראיותיו יש להטותן לאידך־

גיסא, כי אותן הראיות יהיו ראויות להיפך ויש בזה מצווה גדולה להכריע את העולם לכף זכות". די נטייה לקולא איז געווען דער קוו פון זיינע פסקי־דין און חיבורים, און זיין שפעטערדיקער נאכפאלגער אין דאמבראוויץ, זיין איידעם ר' יעקב הכהן, האט אויך ממשיך געווען זיין קוו לקולא.

וועגן דיני־עירובין האט די רבנישע ליטעראטור נישט פיל געשריבן, און גדולי־ישראל זאגן, אז פיל פונקטן פון דער סוגיא זענען נאך עד־היום אַ פרשה־סתומה. אונדזער דאמבראוויצער רב האט זיך פארנומען שטארק מיט דער דאזיקער סוגיא. אין זיינעם אַ צווייטן ספר פארנעמט ער זיך ספעציעל מיט עירובי־תחומים. ער באנוצט זיך אויך דארט מיט אַ סך כללים פון די שבע־חכמות און באלויכטעט מיט פיל בקיאות די דאזיקע סוגיא.

אַן אנדער סוגיא מיט וועלכער ר' יעקב־נתן פארנעמט זיך, איז די פראגע: ווען דארף מען זאגן שלוש־עשרה־מדות — פאר חצות־הלילה? ער איז זיך סומך אויף מקובלים, אז דאס אלץ איז געבונדן מיטן חצות אין ירושלים און ער מעסט אויס דעם הפרש־צייט אין די מדינות, וואס געפינען זיך מזרח־זייט פון ירושלים אדער מערב־זייט פון ירושלים. אזוי ארום קומט ער צו אַן אויסרעכענונג פון חצות־ירושלים אין וואַרשע און אמסטערדאם: ירושלים איז אויפן 53^0; וואַרשע איז אויפן 38^0; אמסטערדאם איז אויפן 22^0; לויט דעם קומט אויס, אז חצות־ירושלים איז פריער פון חצות־ אין וואַרשע מיט איין שעה און פריער ווי חצות אין אמסטערדאם מיט צוויי שעה און פיר מינוט.

ס'איז אויך אינטערעסאנט צו דערמאנען, וואס עס האבן דערציילט פשוטע יידן וועגן רב! איינער אַ דאמבראוויצער בעל־עגלה האט אמאל אזוי געזאגט: הרב ר' יעקב־נתן פלעגט שבועות זיין זייער פריילעך, אבער שמחת־תורה פלעגט ער זיין פארקלערט. האט זיך אפגערופן אויף דעם אברהם ריגזול: יענער האט געווסט אלע וועגן אין הימל בעסער ווי איך וויס דעם וועג פון דאמבראוויץ קיין קריוויץ. ער האט אפילו געווסט וויפל וויארסט ס'איז פון איין שטערן צום צווייטן. האט אַ צווייטער עמך־ייד צוגעגעבן: און גוואלדיקע איינפאלן זיינע, ווי צב"ש — ווען מען האט געבראכט צו אים אַ משוגענע פרוי, אז ער זאל דורכפירן אַ גט; דער רב האט געהיט אַ גוטע פאר חדשים ביז ער האט געכאפט אַ מאמענט וועו זי איז געקומען אַ ביסל צום שכל און האט דורכ־געפירט דעם גט. די דאזיקע מעשה האט ארויסגערופן אַ רעש צווישן רבנים, אבער ער האט געפונען אַ תשובה: זי, די פרוי, איז דאך סייווי אַ פארפאלענע, טאַ צוליב וואס דארף מען פייניקן דעם יונגנמאן.

הר"ר יעקב־נתן ווייסמאן פארנעמט אַ גאר וויכטיקן פלאץ אין דער גרויסער געשיכטע פון דער רבנישער וועלט און אין דער קליינער געשיכטע פון דאמבראוויצער יידן, נישט נאר אלס בקיא, גאון און מפרש, נאר אויך אלס חכם, חריף און מחדש — פון די גדולים שבגדולים.

ד. ר׳ איטשע דיין

נאָך ר׳ יעקב־נתן איז געקומען הרב ר׳ איטשע דיין, אויך אַ געבוירענער אין דאָמבראָוויץ. וועגן אים האָבן אונדזערע זיידעס און טאַטעס געדעדט מיט געוואַלדיקער יראת הרוממות. זיינע פאַרדינסטן פאַר דאָמבראָוויצער כסא־הרבנות זענען יסודות־דיקע. בימיו האָט דאָס דאָמבראָוויצער כסא־הרבנות זיך דערוואָרבן אַ שם אין גאַנץ וואַלין און פאָלעסיע. ער איז דער גאָטס געבענטשטער פאַסטעך פון זיין עדה, משכמו ומעלה גבוה מכל העם, אַ גרויסער בן־תורה, אַ חכם מחוכם, אַ בקי און חריף. געפירט האָט ר׳ איטשע דאָס רבנות ביד רמה. צו יענער צייט האָט שוין דאָמבראָוויץ קליין־שטעטלדיקע גבירים, אַרענדאַרן פון פריצישע גיטער, זועלכע פאַרן אַריין אין שטאָט מיט אַ געשפאַן פון דריי פערד, הינט לויפן ביים זייט, זענען גרויסע תקיפים ביי נאָטשאַלסטוואָ און גוטע בריידער מיט די פריצים.

אָט די אַלע האָבן געציטערט פאַר אַ פינטל פון רבס אויג. די קרעמער היטן די געוויכטן און די מאָסן, וויל דער רב שוינט נישט קיינעם און האָט אין זינען וואָס עס טוט זיך אין שטאָט. דערביי איז ער שטענדיק אַרייַנגעטאָן אין ראשונים ואחרונים, ש״ס ופוסקים, דרוש ומחקר און זיצט יום ולילה על תורה ועבודה. מען דערציילט, אַז נאָך אין זיינע יונגע יאָרן האָט דער בית אהרון צום אים געזאָגט: „וואָרף אַוועק אַלע געשעפטן און קויף מגינים, דיר וועט אויסקומען צו זיין רב אין דאָמבראָוויץ". און אַזוי איז טאַקע געשען, ר׳ איטשע האָט גלייך אָנגעהויבן משפיע זיין אין שטעטל און אין אומגעגנט, שטענדיק געזאָגט זיין רבניש וואָרט, וואָס איז געווען פאַר אַלעמען הייליק און ווען עס האָט איינער געוואָלט פורץ גדר זיין און נישט פאָלגן, האָט דער רב געלאָזט ברענגען דעם יעניקן צו זיך אין דער גרויסער כמעט לוידיקער בית דין שטוב, און אים געלאָזט אויפקלערן טעמי ונימוקי ההלכה, אויף וואָס ער, דער מרא דאתרא באַזירט זיין פסק־דין. איינעס אַ תקיף האָט דער רב אַמאָל אַזוי געזאָגט: „הער נאָר צו — איך וועל פון דיר מאַכן אַ גל של עצמות, איך בין דיך מניה וביה מעביר משני עולמות. וואָרעם ווער ביסטו, וואָס דו ווילסט נישט פאָלגן, וואָס עס פסקנט די הייליקע תורה?!"

איינמאָל איז פאָרגעקומען אַ דין תורה צווישן אַ תקיף, אַן עושר און אַ דערשלאָגענעם קבצן. אויסהערנדיק די טענות איז דעם רב קלאָר געוואָרן, אַז דער קבצן איז דער גערעכטער, אָבער דער עושר פירט זיך מעשה תקיף, שטעלט פראָגן און פאָדערונגען, ווי ער וואָלט געווען דער גערעכטער. הויבט זיך אויף ר׳ איטשע דיין פון שטול און זאָגט צו זיך זעלבסט: „לא תגורו מפני איש". ער גיט אַ קוק אויפן תקיף ווי ער זיצט מיט אַ ברייט שמייכעלע אויף זיין גבירישן פנים, און גיט אַ געשריי: „שייגעץ, יינגאָטש, דער בית־דין שטייט און דו זיצסט, דער גערעכטער קרעכצט און דו שמייכלסט און האָסט פון זיך הנאה?" און דער תקיף האָט זיך אונטערגעגעבן.

ר׳ איטשע דיין האָט שטענדיק געפסקנט לויטן דין. ממש יקוב הדין את ההר. ער

פלעגט זאָגן: „חכמינו ז״ל האָבן שוין אַריינגעקלערט און געקומען לידי הסכם, די פוסקים האָבן שוין נאָכגעקאָנטראָלירט, די מפרשים האָבן שוין קאָמענטירט, אַזוי, אַז די הלכה איז קלאָר און איך האָב נישט, וואָס מחדש צו זיין. בעלי ריב מוזן פאָלגן די הלכה און נישט מיין פשרה״. במשך דער גאַנצער צייט זענען פון ווייטע מקומות געקומען סוחרים צום דאָמבראָוויצער רב לדין תורה לפי פסק ההלכה.

איינמאָל האָט פאָסירט, אַז צווישן קאָרעצער בעלי־ריב מיט אַ פאַרחתמעטן קאָנטראָקט, זענען געקומען צום רב, האָט דער רב איינגעלאָדן אַ דאָמבראָוויצער קענער פון רוסיש ער זאָל דעם קאָנטראָקט מעתיק זיין אויף יידיש. האָט זיך גפענען אַ דאָמבראָוויצער פאַרמיטלער און האָט אָנגערעדט דעם מעתיק, אַז עס זאָל געמאַכט ווערן אַ פאַלשקייט און יענער האָט אַזוי איבערגעזעצט, אַז דער קאָנטראָקט איז געווארן לטובת איינעם ולרעת דעם צווייטן. אין רעזולטאט דערפון איז די דין תורה פאַרקריפלט געווארן. געווויר ווערנדיק פון דעם האָט דער רב אָנגעזידלט און געזאָגט מוסר דעם מעתיק און דעם סוחר און דעם דאָמבראָוויצער וואָס האָט פאַרמיטלט אין דער פאַלשקייט און ווי אונדזערע טאַטעס האָבן דערציילט, זענען אַלע דריי נאָך דעם מן השמים באַשטראָפט געווארן.

שמואל זאלצמאן דערציילט בשם ר׳ משה ברעגמאַן וועגן זיינס אַ דין תורה מיט אַ דאָמבראָוויצער ייד. בשעת דער דין תורה, האָט ער, ברעגמאַן, געמאַנט געלט ביי דעם ייד, און דער נתבע האָט סתם דוחה געווען די טענות מיט דברים של מה בכך, געשריגן, גערעדט אַ סך. אָבער ר׳ איטשען איז געווען קלאָר, אַז יענער האָט געגומען געלט און וויל נישט אָפגעבן. גיט ר׳ איטשע אַ זאָג ברעגמאַנען: „משה, דו מוזט מקבל זיין״. קלערט משה, הייתכן, פאַרוואָס קומט אים אַ קבלה? און צום נתבע, זאָגט ער, דו מוזט איינלייגן דאָס געלט. טראָכט ביי זיך דער נתבע: ר׳ משה וועט קיין קבלה נישט געבן, וועט ער געווינען די דין תורה. ער כאָפט אַרויס די פאָר צענדליק רובל און לייגט זיי אַריין אין רבס טיש־קעסטל. נעמט ר׳ איטשע דאָס געלט אין האָנט און זאָגט: „משה, זיי מקבל דאָס געלט״. יענער האָט אָנגעהויבן שרייען, זאָגט צו אים ר׳ איטשע: „דו שייגעץ, פרעמד געלט ווילסטו?״.

ר׳ איטשע דיין פלעגט זיך נישט אָפהאַלטן פון אַנווארפן אַ שבועה, ווען די הלכה האָט עס געפאָדערט. דער ענין שווערן איז אין זיין רבנישער פראַקטיק געווען אַ פילמאַליקע דערשיינונג. אַזוי האָט אַמאָל פאַסירט אַן ענין מיט איינגעלייגטע הונדערט־רובלדיקע. עס האָט זיך אַרויסגעוויזן, אַז פון דעם איינגעלייגטן געלט האָט געפעלט איין הונדערטער און דריי מניינים יידן, כמעט אַלע דאָמבראָוויצער גבירים, האָבן דאָן, אין בית המדרש געשווארן צוליב איין הונדערטער. פערציק יאָר נאָך זיין פטירה, אַז ס׳האָט פאַסירט עפעס אַן אומגליק ביי איינער פון יענע משפחות, זענען זיי געווען איבערצייגט אַז דאָס איז אַ תוצאה פון יענער שבועה. אין אַ שעת רוגזה, פלעגן דאָמבראָוויצער טאַטעס זאָגן, אַז דער גרויסער רב האָט געהאָט השפעה אויף אַלעמען, אָבער נישט אויף זיינע זין, וועלכע וועלן קיין רבנים נישט זיין. אָבער, דעם גרויסן רבס אייניקל, הרב אייזנבערג, איז געווען רב אין זשיטאָמיר און היינט איז ער רב אין קאַרלינער שטיבל אין תל־אביב.

ה. פיר רבנים אין קליינעם שטעטל

ר׳ איטשע דיין איז נפטר געווָארן אין 1902, אַ טאָג פאר יום־כיפור און עס האָבן אים מספּיד געווען אַ סך גרויסע רבנים פון פיל שטעט און שטעטלעך. נאָך זיין פּטירה, איז אויסגעבראָכן אַ גרויסע מחלוקת איבער דעם כּסא הרבנות. אין רעזולטאַט פון דער מחלוקת, איז דאָמבראָוויץ באַזעצט געווָארן דורך פּיר רבנים: דער סטאָלינער רב, הרב ר׳ יעקב זאַלצמאַן זצ״ל; דער בית־המדרש רב, הרב ראָבינאָוויטש (גערופן: רובליער רב); דער שול־רב הרב לעווין; און דער טריסקער רב.

די צעטיילונג אויף פיר רבנים האָט לאַנג נישט אָנגעהאַלטן. דער שול־רב און טריסקער רב, נישט האָבנדיק קיין פּרנסה האָבן גיך פאַרלאָזט דאָמבראָוויץ, געבליבן זענען בלויז צוויי, איינער אין סטאָלינער־קאַרלינער שטיבל און איינער אין בית־המדרש. דער אַזוי גערופענער רובליער רב, וועלכער איז דערצויגן געווָארן אין ליטווישע ישיבות איז אָנגעזאָפּט מיט תורה, דרוש און מוסר, זיינע דרשות אין שבת הגדול און אין שבת תשובה זענען פול מיט חריפות און מוסר אין ענינים בין אדם למקום און בין אדם לחברו. אָבער אים פעלט חסידישע חברשאפט און דעריבער האָט ער נישט קיין השפּעה און האָט נישט קיין הצלחה. עס איז מיר געבליבן אין זכרון זיינס אַ טאָג אין וועלכן עס שפּיגלט זיך אָפּ די פערזענלעכקייט פון רובליער רב: עס איז פאַר ראש־השנה, יידן דאָווענען און זאָגן תהילים בציבור, מען בלאָזט תקיעות, מנינים בייטן זיך און לויבן דעם בורא־עולם, בעטן מחילת־עוון און א גוט יאָר. אויף מיר איז אָנגעפאלן אַ קינדערישע פרומקייט, איך זאָג מיט אַלעמען תהילים, כ׳הער אויס אַלע קדושה׳ס און קלער אַריין, צי ביי די וואָכעדיקע תקיעות איז דער שטן מסוגל מבלבל צו זיין, אָדער צי איז זיין כוח שטאַרק בלויז ראש השנה. נישט ווייט פון טיר זיצט פון פאַרטאָג אַן וועלפל טאראגאטש, נאָך דאַן אַ יונגער מענטש, אַ טאָטע פון קינדער און ער זאָגט, שלינגט די וועדטער פון תהילים. פלוצלינג שפּרינגט צו אים אונטער דער רובליער רב און הויבט אָן שרייען עד לב השמים, אַז אַלע מתפּללים האָבן זיך דערשראָקן: „דו עוכר ישראל, אַרויס פון בית המדרש, דו האָסט הונגעריקע ווייב און קינדער און דו פארגינסט זיך זיצן אַ האַלבע נאָכט און אַ גאַנצן טאָג אין בית־המדרש?״.

דער רובליער רב פאַרלאָזט דאָמבראָוויץ און מען ברענגט אַראָפּ ר׳ נחומטשען, דעם רבין ר׳ שמואליקלס זון זצ״ל. ער שפּרייט אויס זיין גייסטיקע השפּעה איבער די בערעזנער חסידים, וועלכע דאָווענען אַלע אין בית־המדרש און אויך איבער די שול־מתפּללים און איבער דעם טריסקער שטיבל. אַלע טוען אים אָן גרויס כבוד.

אין ביידע סטאָלינער שטיבלעך פירט רבנות הרב ר׳ יעקב זאַלצמאַן, געבוירן אין דאָמבראָוויץ, אָן איידעם פון פריערדיקן רב הרב ר׳ יעקב נתן זצ״ל. דאָמבראָוויצער פלעגן אים רופן „יאַנקל דער רב״ און מיט דעם געבראָכט צום אויסדרוק חסידישע גוט־ברודערשאַפט, די נאָענטקייט צווישן בעל־הבית און רב.

די איבערגאַנגס־תקופה פון פיר רבנים אין קליינעם שטעטל, איז אין לויף פון דער צייט כמעט פולשטענדיק פאַרגעסן געווָארן. אין דעם שיינעם קאַפּיטל פון דאָמ־

בראָוויצער רבנות אויפן ראַנד פון דער צווייטער וועלט־מלחמה, זענען מיט ליבשאַפט פאַרשריבן געוואָרן די נעמען פון הרב ר׳ יעקב זאַלצמאַן זצ״ל און הרב ר׳ נחומטשע פּעטשעניק זצ״ל.

ו. צווישן רעוואָלוציעס און נייע אידייען

אין 1905 יאָר האָט עקזיסטירט אין דאָמבראָוויץ א קאָנספיראַטיוועך רעוואָלוציאָנערער קרייז. ביים קוזניע־טייך, אין שמעונס קליינע שטוב, קומען פאָר צוזאַמענקונפטן, בעת וועלכע עס ווערן אויסגעאַרבעט פלענער וועגן רעוואָלוציאָנערער טעטיקייט. גויים און יידן אַרבעטן לכתחילה צוזאַמען און דער ציל איז צו שטירצן די ראַמאַנאָוו־דינאַסטיע, פאַרטיילן ערד פאַרן פויער און אויסקעמפן בעסערע באַדינגונגען פאָר די אַרבעטער. מינסק שיקט אינסטרוקציעס און עס שיטן זיך אַנווייזונגען פון וואַרשע, פון קיעוו, פון זשיטאָמיר. די אינסטרוקציעס פון קיעוו און זשיטאָמיר האָבן אין זיך נישט קיין שמץ פון דער יידישער פראַבלעמאַטיק. דאָקעגן ווען עס קומט אַן אַגיטאַטאָר פון וואַרשע, אָדער מינסק, זענען זיינע רעדעס דורכגעפלאָכטן מיט יידישע פראַבלעמען. דערנאָך זענען געקומען שליחים פון פינסק און פון וואַרשע און עס ווערט געגרינדעט דער „בונד״.

איך וויל דאָ אונטערשטרייכן, אַז אין יענער שטורמישער צייט, אַריינגענומען אַלע אירע דערשיינונגען, בין איך נישט געווען טעטיק אין אַ וועלכער ס׳איז ריכטונג און איך שרייב בלויז געהערטע זאַכן און עס קאָן דערִיבער זיין אומפּינקטלעכקייטן. אָבער, איך בין זיך סומך אויף דעם, אַז די מענטשן האָבן מיר איבערגעגעבן דעם ריינעם אמת.

צו יענער צייט האָבן זיך די פונדאַמענטן פון די אָנגענומענע לעבנס־פאָרמען אַ טרייסל געגעבן. יעדע רעוואָלוציאָנערע שטרעמונג איז אַ רעאַקציע קעגן דעם אָנגענומענעם. יעדער רעוואָלוציאָנער איז אַ פורץ־גדרניק. אַלע פאַרטייען ווילן פאַנגען נפשות.

ביאַליסטאָקער אַנאַרכיסטן שיקן ארויס אַ פרעלעגענט קיין דאָמבראָוויץ און ער פרעדיקט פאָר אַנאַרכיע אין לאַנד, אין פאָלק און גאָטהייט־באַגריפן ווי אויך אין משפּחה־לעבן.

די רעוואָלוציאָנערן דערקלערן מלחמה דעם קלעריקאַליזם. בונדיסטן פירן אַ קאַמף קעגן אָבערגלויבערישן תלמוד־קולט און אויך קעגן דער ציוניסטישער אוטאָפּיע. יעדער איינער וואָס טראָגט אַ שוואַרץ העמדל מיט אַ שוואַרצן גאַרטל און האָט איבערגעלייענט א וועלכע עס איז בראָשורקע, קריטיקירט די תורה־מאָראל און ווערט א דעה־זאָגער וואָס שייך דער יידישער עטיק. די יידישע טאַטעס וועלכע זענען טריי געבליבן דער יידישער תורה ציטערן פאר דעם גורל פון זייערע קינדער. עס שטעלט זיך די פראגע ווי אזוי צו שיצן דאָס יידישקייט און מען זעט באשיינפערלעך ווי פרעמדע ווינטן רייסן זיך אַריין אַלץ מער אין יידישן לעבן. עס זענען אויך געקומען אסימילאַטאָרישע קרייזן, מכלומרשטע רעפאָרמיסטן און אַנדערע מופקרים, און געוואָלט אין דעם מוטנעם וואָסער כאָפן פיש.

דאָס רעליגיעזע יידנטום איז שטאַרק באַזאָרגט פון דער דאָזיקער אַנטוויקלונג און שטייט הילפלאָז, נישט וויסנדיק און נישט קענענדיק עפּעס ממשותדיק אויפּטאָן. די טאַטעס זענען חושד יעדע באַוועגונג, אַן אויסנאַם, ווייל אין דער אמתן איז געווען שוועך זיך פּאַנאַנדערצוקלייבן צווישן זיי. פון דעם דרינגט אויך אַרויס די נעגאַטיווע שטעלונג פון אונדזערע טאַטעס צום ציוניזם.

אין אָט די שטורמישע טעג פון נייע אידייען און רעוואָלוציעס, זאָגט דער גוי פּעטראָ שפּאַקאָווסקי אַז ער איז א סאָציאַל־רעוואָלוציאָנער. סראָליק יאָפּע זאָגט, אַז ער איז א ציוניסט־רעוואָלוציאָנער. ביי שפּאַקאָווסקען מיט יאָפּען זעט מען באַשיינפּערלעך, אַז זיי האָבן צווישן זיך געמיינזאַמעס. יחיאל ארנזאָן איז ווידער א ציוני, האָט געמיינזאַמעס מיט סראָליק יאָפּע און יחיאל ארנזאָן שטעלט אין שטיבל ערב יום כיפור אַ קערה אויף קרן קימת. צו דער קערה איז סראָליק אויך א שותף, איז דאָך מן הסתם שפּאַקאָווסקי אויך אַ שותף... אויך רעדט מען וועגן אַנאַרכיזם און אַלע זענען קעגן דעם צאָר ניקאָלאַי. זענען זיי דאָך אַלע שותפים צו דער קערה פון קרן קימת, דאַרף מען דאָך מקדש השם זיין און איבערקערן די קערה...

אין שרעק פּאַר דער שלימות פון יידישקייט, דערוואַרט מען זיך אויף צייטן נאָך מער שטורמישע. דאָס ראָד דרייט זיך; פון רעוואָלוציעס צו מלחמה און פון מלחמה צו רעוואָלוציעס. עס קומען פּאָר פּאָליטישע ענדערונגען, בלוטיקע צוזאַמענשטויסן. עס גיסט זיך יידיש בלוט איבער דער צעטרייסלטער רוסלאַנד. עס גייען אויף פּרישע קולטן. ס׳קומען פּאָר פּאָליטישע רייבונגען און סאָציאַלע ענדערונגען. און הגם, אויף דער יידישער גאָס קומט פּאָר אַ נאָציאָנאַלע דערוואַכונג און דער ציוניזם דרינגט אַריין מיט געוואָלד אין דעם יידישן שטעטל (דער „בונד" רופט אויך צו יידישער קולטור), דאָך זענען אָבער „בניך נתונים לעם אחר".

דאָמבראָוויצער יונגעלייט זענען געווען פּאַרטראָטן אין פּרעמדע פּאַרטייען. פיל פון זיי זענען אומגעקומען אין קאמף פאר פרעמדע אידייען. די אייניציקע שוץ־וואָנט קעגן פּרעמדע השפּעות איז געווען דאָס כסא הרבנות אין דאָמבראָוויץ.

ביידע רבנישע הייזער זענען געווען די הויפּט צוזאמענטרעף־פלעצער פון דאָמבראָ־ווִיצער יידן. שבת און יום טוב איז דאָרט איבערפולט מיט מענטשן און מען רעדט וועגן אַלץ. אַזוי אַרום ווערן פון זיך זעלבסט געשטאַרקט די אַלטע פאָרמען און עקרי־היהדות און די נייע אידייען ווערן פאריידישט, דערוואַרעמט און געשטאַרקט פון יידישן אינהאלט.

די יוגנטלעכע וועלכע האָבן איבערגענומען די השפּעה פון בית המדרש אָדער פון סטאָלינער־טריסקער שטיבלעך, ווען זיי רייסן זיך צו דער גרויסער וועלט, גייען זיי ניט צו דער פרעמדער וועלט, נאָר צו דער אייגענער. קינדער וועלכע האָבן אויפגע־הערט וועלן גיין אין אלטן חדר, לערנען אין „תרבות", אין „יבנה", אָדער, אין דער „יידישער שול". אפילו ווען עמעצער פאַרקריכט שוין צו פרעמדע, איז ער אויך באַשיצט מיט יידישן באַווּסטזיין און בלייבט אויך א ייד צווישן די פרעמדע.

בחורים־בחורות וועמען ס׳איז דערווידער דער אלטער וועג, אָבער אין האָרצן זענען פאַראַנקערט דער שביל פון עקבי הצאן, גייען נישט אוועק צו פרעמדע, נאָר אַלע, די

אַרבעטנדיקע, די בעליבתישע, ווי אויך די רבנישע קינדער גייען טאַקע אין נייע ווועגן, אָבער, דאָס זענען ווועגן וואָס פירן צו זיך אַליין, ווועמען קיין ארץ־ישראל און ווועמען צו גלות־יידישקייט.

ז. ר׳ נחומציע דער אוהב־ישראל

אין דער דאָזיקער אַטמאָספער, האָבן זיך אויסגעטיילט די דריי חסידישע גרופּעס און אויך דער מתנגדישער טייל, בעת אויף יעדער גרופּע באַזונדער איז יעדער רבי א בעל השפּעה אין א געוויסער ריכטונג. דער פילוג איז נישט קיין דראסטישער, הגם עס זענען דאָ אַנגעשאַרפּטע פּראָבלעמען ווי למשל: שוחטים, חברה־קדישא, רעפּרע־זענטאַציע כלפי־חוץ, און אַמאָל אויך חילוקי דעות ממש בהלכה, ווי למשל אין דער שאלה פון שטאָט־עירוב אין וועלכער דער בערעזנער רב איז דער מחמיר, און ווערט אויך אונטערגעשטיצט דורך אייניקע סטאָלינער חסידים. דערביי האָט געקענט פּאַסירן, אַז משה ברעגמאַן, דער זון, גייט שבת־פרי צום דאָוונען, צוזאַמען מיט זיין פאָטער, איציע נחמנ׳ס אין סטאָלינער שטיבל. משה האָלט ווי הרב ר׳ יעקב, לכן טראָגט ער דעם טלית־זאַק אין די הענט, דאָקעגן ר׳ איציע נחמנ׳ס, משהס פאָטער, האָלט ווי דער רב פון בית המדרש, לכן גייט ער אָנגעטון אין טלית.

יעדע חברותא פלייסיקט זיך צו באַשיינען איר רב. יעדער צד באַמיט זיך וואָס מער לפאר ולרומם זיין רב. אָט קומט אַ פרייטיק פאָרנאַכט און אלץ אין שטעטעלע הויבט אָן אָטעמען מיטן הייליקן שבת. אויף די גאַסן הערשט אַ שטילקייט, פון אַלע פענצטער פינקלען אַרויס די שבת־ליכט. ר׳ נחומציע מיט זיין שטראַלנדיק געזיכט, פינקלדיקע אויגן און שיינער פּאָטריאַרכאַלער באָרד, באַווייזט זיך אין דער טיר אין זיין פולער מאַיעס־טעטישקייט. ביידע יונגיטשקע זיך זיינע, גייען מיט, דער יונגערער, אַ טריט פאָרויס. די רביצין מיט די קינדער קוקן אַרויס פון הויכן פענצטער צו דער גאַס און פון בריקל לאָזט זיך שוין אַראָפּ מער ווי אַ האַלבער מנין באַגלייטער. פון די זייטיקע גאַסן און הייזער קומען צו נאָך מענטשן, אַזוי, אַז אין בית המדרש, קומט אַן מיטן רב אַ מענגע מענטשן. אזוי גייענדיק, קוקן זיך אַרום די באַגלייטער, צי דער צד שכנגד, איז אַ מבין אויף דער דאָזיקער שיינער יידישער מלוכה?..

ראש השנה, אָדער אין אַנדערן יום־טוב, צי נאָך בענטשן טל, אָדער גשם, גייען יידן פון בית המדרש און מען רעדט וועגן דאָס מתיקות פון ר׳ נחומציעס דאָוונען. מען רעדט בכוונה אַזוי הויך, אַז דער צד שכנגד זאָל הערן און וויסן וואָס מיר פאַרמאָגן. ווען אונטער אַ חופּה זאָגט דער רב די ברכות, זיס און געשמאַק, שטייען מקורבים און רייבן זיך די הענט פון נחת און כאַפּן בעת מעשה אַ בליק צום צווייטן צד און איציק מאיר בלעזוניק פאַרגעסט נישט אַ טשעפּע צו טון מיין טאַטן, וועלכער איז א קאָרלינער חסיד און געהער צום צד שכנגד, מיט אַזעלכע ווערטער: „הערסט, מחותן, וואָס איז צו ריידן? ס׳איז דאָך געלייטערטע גאָלד, ערשטנס איז ער דאָך רבי שמוליקולס זון, רבי יאָסעלעס אייניקל, זכר צדיקים לברכה. און דאָן ערשט דער אָפּשטאַם זיינער?!

די פריערדיקע דורות?! באַטראַכט נאָר, יחוס! סאָמע גדולים: ר׳ אהרן טשערנאָבילער, דער אפטער צדיק, דער ריזשינער. מען זאָגט אפילו אז דער הייליקער ט״ז, — וועלכער ט״ז ווילסטו פרעגן? — נו, דער בעל ה״טורי זהב״, איז אויך אונדזער רבינס עלטער־עלטער־זיידע. וואָס אַן אמת, ווייס איך נישט קלאָר, צי פון ר׳ שמוליקלס צד, צי פון דעם אסטרער צדיקס צד איז דאָס דער ט״ז דער עלטער זיידע, — זאָגט איציק מאיר און קראצט זיך זיין באָרד — אָבער דאָס איז געווים, אַז דער ברטנורא איז דער שטאַם־פאָטער פון אַלע פעטשעניקעס״.

בעת מעשה קוקט איציק מאיר אויף מיין טאַטן, וויל וויסן וואָס פאַראַ ווירקונג עס מאַכן זיינע רייד און ענדיקט מיט התלהבות: ״יע, יע, ר׳ עובדיה ברטנורא איז דער עלטער־עלטער זיידע פון אונדזער רבין״.

מיין פעטער, אהרון דובער, שלינגט נישט אַראָפּ אָט די מעשה און רופט זיך אָפּ: ״אויב אַזוי, איז דאָך יאָסל, וועלכער פאַרקויפט פיש אין מאַרק, און אויך גדליהו עטעלעס און דער ״דינסטיק״, אויך אייניקלעך פון ברטנורא״!

דער שמועס וועט איבערגעריסן. די מקורבים שרייען: ״שא, שא, דער רבי וועט זאָגן א ניגון״. גלייך צעזינגען זיך כל המסובים און עס וועט באמת א נחת־רוח צו הערן.

און עס געשעט אויך, אז ווער פון צווייטן צד קומט אריין צו ר׳ נחומצען אין שטוב און זאָגט, אַז ער דארף צום רב, ענטפערן עטלעכע יושבים פון ערשטן צימער: ״דער רבי לערנט״. בלייבט יענער שטיין און שמועסט זיך דורך מיט די יושבים, וואָרט צו אַביסל און גייט דערנאָך אַריין צום רבין אין צימער, וועט באַגעגענט מיט א גוטמוטיקן ״שלום־עליכם״ און שמייכלדיק פנים, וועט געבעטן צו זיצן און ווען דער אורח קלייבט זיך פאַנאַנדער אין ספרי הלכה, וועט באַלד אָנגעקניפט א שמועס און מען פאַרטיפט זיך אין לאָבירינט פון חילוקי־דעות און הסכמות, ווי אזוי די פוסקים האָבן זיך דערלאָנגט צום תמצית שבתמצית און ארויסבאַקומען די הלכה. אזוי קומט אויך אויס צו ריידן וועגן די גויישקע ערכאות קאָדעקסן און עס פרעגט דער אורח דעם רב צי די גויישע עורכי־דין און זייערע שופטים זיצן אויך אַזוי שטענדיק איבער זייערע ביכער, אויף וואָס עס ענטפערט דער רב קורץ און ערנסט, אַז גדולי ישראל וואָלטן טאַקע געדאַרפט יעדעס יאָר צונויפרופן אַלע רבנים פון לאַנד און במשך אַ פאָר וואָכן אַריינ־אַרבעטן בדברי הלכה, כדי עס זאָל חלילה נישט קומען לידי הכשלת הרבים, וואָרעם תורה היא וללמוד אנו צריכים. מען טאָר זיך נישט פאַרלאָזן אויפן זכרון, מען דארף מער לערנען און זיך סומך זיין אויפן רמ״א, מער אַריינקוקן אין די ספרים און זיך קענען שטיצן אויף ר׳ יוסף קארו, לערנען און תופס זיין דעם רמב״ם כדי צו פילן די טעמי וניטוקי־ההלכה, גוט קענען דעם שולחן־ערוך ״מחמת גדול תלמוד המביא לידי מעשה״. ר׳ נחומציע גיט עס אזוי צו פאַרשטיין: ״אין דער רבנישער פראַקטיק קומט אויס צו לייגן פאַרשידענע סכסוכים וווּ איין וואָרט פירט אַוועק דעם ענין צו אַ צווייטער גרופע הלכות. דער רמב״ם איז פאָר רבנים אַ שוועריר פוסק, ווייל ער ווייזט נישט אַן דעם מקור אין ש״ס צו דעם באַטרעפנדן ענין. גדולי ישראל מאַטערן זיך גוט צו געפינען

דעם מקור פון וועלכן עס פסקנט דער רמב"ם די הלכה. איך מיין, אַז דאָס איז טאַקע די סיבה צוליב וואָס די רבנים אַריינטירן זיך געַרן אויף אַנדערע פוסקים".

און אַזוי דערמאָנסטו זיך אין די רייד פון אַ מקורב צום צווייטן צד, אַז „ר' יאַנקל דער רב, קען הלכה פון דער גמרא און ר' נחומציע ווייסט גמרא פון הלכה". הערנדיק דאָס זאָגסטו צו זיך, אז צו בייסיק זענען די רייד פון די שטרייטנדיקע צדדים און נישט באַגרינדעט זענען זייערע באַמערקונגען. בכלל איז דיר נישט קיין נפקא־מינה צי ר' נחומציע קען די גמרא פאר דער הלכה, צי די הלכה איז ביי אים געקומען נאָכן קענען די גמרא. וויכטיק איז, אַז עס זיצט פאַר דיר אַ גרויסער ערלעכער ייד וועלכער שטייט אויף דער וואַך פון יידישקייט, פון דת ודין בישראל און ער אַרבעט נעבעך אַריין אַזוי, אַז דו אַליין ווערסט ערנסטער און מער יידישלעכער.

נאָך אַ לענגערן דורכשמועסן זיך מיטן רב קומט מען צוריק צום ענין צוליב וועלכן מען איז אייגנטלעך געקומען צו אים. און ווען אַלץ ווערט שוין קלאָר פאַרן רב, זאָגט ער אַרויס זיין חות־דעת און גיט צו מיט אַ טיפן קרעכץ: „דער אייבערשטער וועט זיך מרחם זיין, מיר וועלן נאָך מעיין זיין". אין דעם מאָמענט פילסטו ווי דעם יידנס האַרץ וויי־קט־מיט מיט דיינע יסורים און דו טאַפּסט אַן בידים זיין אהבת ישראל.

הרב ר' נחומציע האָט טאַקע געווּסט אַלע פּאַסירונגען ביי זיינע בית־המדרש יידן, האָט מיטגעליטן זייערע יסורים, און זיך געפרייט מיט זייערע שמחות.

אָט איז ר' נחומציע געקומען אין דאָרף מסדר קדושין זיין ביי זיין מקורבס אַ טאַכטער און דו זעסט אַז דער רב לעבט מיט די גאַנצע שמחה און שטעקט אָן אויך אַנדערע מיט חדוה. אָבער נישט בלויז אויף שמחות איז דער רבי אַ מחותן. ער איז נאָענט צו אַלע דאגות פון זיינע מקורבים. די עקזעקוטאָרן וועלכע שלעפּן די יידישע בעבעכעס, די מאמעס פון די קראַנקע קינדער, דער אַנטיסעמיטיזם וואָס בושעוועט איבער פוילן, דאָס אַלץ איז איינגענעסטיקט אין רבס הארץ.

און לסוף פון אַ שמועס מיט אים, נעמט ר' נחומציע אַרויס אַ ספר, אַ זאַמלונג פון אבירי התורה והמוסר הישראלי און וויזט אָן אויף אַ פּאָר שטעלן דורכגעדרונגענע מיט יהדות־מאַראל און תורה־פילאָסאָפיע. ער זאָגט טיף פאַרטראכט: „וויפל תורה־השפּעה — אַזויפיל שפע, וויפל מעשים־טובים — אַזויפיל שלוה". דו פילסט דעמאָלט, אַז ער וויל משפּיע זיין אויף דיין יידישקייט, דו זאָלסט זיין א גאנצער ייד, און צוליב דעם איז זיין גאַנצע אויפמערקזאַמקייט און צו דעם צילט דער לאַנגער שמועס.

אין זיינע אייגענע געלט־ענינים איז דער רב נישט קיין בעל־חשבון און נישט קיין בעל מדקדק. ער זאָגט נישט וויפל מען דאַרף געבן פסק־געלט, רחש־געלט. ער פלעגט נישט ציילן דאָס באַקומענע געלט, נאָר אַזוי איבערקערן די קעשענע און אָפּגעבן אַלץ דער רביצין.

אויך פאר נויטבאַדערפטיקע פלעגט ער געבן מער ווי כפי יכולתו. אין שטוב, ביים טיש, זיצן תמיד עטלעכע יידן, הן שטענדיקע יושבים, הן צוגעלייזטע. אין שטוב איז א דחקות, אָבער ר' נחומציע איז מקבל באהבה, אָן תרעומות צום רבונו של עולם און אָן פאַדערונגען כלפי דער עדה זיינער. די מעטריקאלע ביכער, וועלכע זענען אין אַנדערע

הענט געווען א מקור פון מאכן געלט, האָבן ביי ר' נחומציען און ביי זיינע קינדער קיינ־מאָל נישט געדינט ווי אַ מקור פון פרנסה. איך האָב זיך אַמאָל אָנגעשטויסן אויף א שמועס בעת שמעון יעקב־יאָסיעס האָט זיך געבייזערט אויף ר' איציקלען, ר' נחומציעס זון: „געוואַלד, בטלנים, איר שטאַרבט פאַר אַ גראָשן און אַזא שווערן ענין דערלעדיקט איר אומזיסט".

די שטאָטישע בריונים האָבן זיך געריסן צו התקרבות מיט ר' נחומציען און ער מיט זייַן השפּעה האָט זיי געהאָלטן אָביסל געצוימט און נעמטער געמאַכט צו יידישקייט. הגם דער צד שכנגד האָט אונטערגעמורמלט, אָבער זיין שיטה איז געווען: אַראָפּלאָזן זיך אָביסל צו די פשוטע כדי צו קענען זיי אויפהייבן. און ווען אַ מקורב האָט געפֿרובירט מאַכן אים אַ באַמערקונג וועגן דער צו שטאַרקער נאָענטקייט פון די בריונים צו אים, האָט ר' נחומציע געענטפערט: „מען דאַרף זיך לערנען פון כביכול: די יידן, זענען געזעסן אין מצרים אין מ"ט שערי טומאה און דאָך האָט כביכול אַראָפּגענידערט צו זיי כדי זיי אויפצוהייבן, דעריבער, ווען יידן ווילן מיין התקרבות און עס קען זיך אפשר איינגעבן זיי צו האַלטן און דערנענטערן צו אלקות, איז דאָך כדאי".

בערך דריי צענדליק יאָרן איז ר' נחומציע געווען רב איבער דער גרעסערער טייל פון דאָמבראָוויצער תושבים. די פּאָליטישע און אַדמיניסטראַטיווע אַרגאַנען האָבן אים פיל מאָל באָומרויקט. נאָכן צעפאַלן זיך פון פוילן, ווען די סאָוויעטן באַהערשן דאָס אַזוי גערופענע מערב־אוקראינע, ווערט ר' נחומציע געוועלט צו די סאָוויעטישע מאַכט־האָבער און זיי שטעלן אים אַ פאָדערונג, ער זאָל פרייוויליק אונטערשרייבן, אַז ער זאָגט זיך אָפּ פון בית־המדרש לטובת דער סאָוויעטישער מאַכט. אויף דעם ענטפערט ר' נחומציע: „אַ מענטש שרייבט נישט אונטער קיין אונטערגאַנגס־אורטייל, נישט אויף זיך, נישט אויף זיין שטאָט, און נישט אויף זיין פאָלק. איר באזיצט געניג מיטלען צו האָבן דעם בית־המדרש אָן מיין אונטערשריפט".

נאָכן אַריינמאַרשירן פון היטלערס חיילות, האָבן זיך אָנגעהויבן די יסורים און ליידן פון רבס שטוב. קרופער און בערעסטיער גויים זענען גלייך באַפאַלן דעם „זשידאָווסקי ראַבין". גוטע אוקראינישע פאַטריאָטן האָבן געפילט אַ חוב זיך נוקם זיין אין רב'ס הויז און מען האָט געריבט, צעשלאָגן דער רביצין און אָפּגעשוירן דעם רב די בארד. יענעם טאָג, וועו מען האָט צוזאַמענגעיאָגט אויפן מאַרק פינף הונדערט יידן און אויסגע־זעצט זיי אויף דער ערד צו שיסן, איז דער אַלטער רב אויך געווען בתוכם. מען האָט דאָן נישט געשאָסן, אָבער צומאַרגנס איז ווידער געקומען א באַנדע אוקראינישע באַנדיטן און אַוועקגעפירט דעם רב צו פאַרפייניקן און אומברענגען. וואַסיע גאָווריליטשוק נעמט דעם רב אַרויס קוים אַ לעבעדיקן פון זייערע הענט.

אין די 14 מאָנאַטן פון יסורים, פיין, נויט און פחד, ביז דער שחיטה, איז ר' נחומציעס הויז ממש באַלאָגערט פון באזוכער. מען וויל פון דעם אוהב־ישראל, אין וועמענס אויגן ס'איז אָפּגעשפּיגלט דער גאַנצער יידישער צער, הערן עפעס אַ וואָרט, אָבער ער רעדט נישט. בלויז איין מאָל, בעת אַ זיצונג אין יודנראַט וועגן קאָנטריבוציע, האָט דאָן דער רב געזאָגט: „יידן, יידן! (ער האָט שטאַרק באטאָנט — דאָס וואָרט „יידן"),

מיר ליגן אין די לאַפּעס פון דער משוגענער חיה, אַלץ דאַרף געטאָן ווערן, אַז די שרעקלעכע חיה זאָל אין איר משוגעת אַנדערימלט ווערן. לכן, טייערע ברידער, גיט אָפּ אַלץ, וואָס עס איז נאָר דאָ, און גאָט זאָל רחמנות האָבן".

צוויי וואָכן פאר דער שחיטה, איז ביי מיינעם אַ ידיד אין געטאָ, פּאַרגעקומען א ברית־מילה. צו דעם מנין־יידן רופט זיך דאן אָפּ ר' נחומציע מיט די ווערטער: „יידן! ביי דער גרויסער מצוה פון מכניס זיין דאָס קינד בבריתו של אברהם אבינו, זאָל גאָרנישט געמינערט ווערן. קיין מנהג, און קיין שום דין זאָל נישט געענדערט ווערן. יידן וועלן נאָך זוכה זיין, זיך צו פרייען בביאת הגואל און פון די איצטיקע רשעים, אזוי ווי פון אַ סך פריערדיקע רשעים, וועט קיין זכר נישט בלייבן". און ער האָט שטיל, אָבער מיט א סך האַרץ געזונגען „יום ליבשה שבחו גאולים" און מיר אַלע האָבן געווייניגט.

דריי טעג פאר דער שחיטה האָט זיך צום רב אין צימער אַריינגעריסן אַ געס־טאַפּאַ־אָפּיציר און ווי א משוגענער הונט זיך געוואָרפן און גענישטערט אין די ספרים. דער רב וועלכער איז געזעסן איבער א ספר, האָט אָנגעשפּאַרט דעם קאָפּ אויף דער לינקער האַנט, די רעכטע האַנט ארויפגעלייגט אויפן אָפּענעם ספר און געקוקט דעם רוצח גלייך אין די אויגן אריין.

דעם דייטש איז, ווייזט אויס, געווען שווער דעם רבס בליק, האָט ער, ווי א משוגענער, זיך צעשריגן: „דאָנערוועטער, דו פרעכע יודע, דיין לערע איז, אַז אין דער מעטאפיזישער וועלט, זייט איר — לייזיקע יודען — מעכטיק און שטאַרק, אָבער זייער שנעל וועלן מיר אייך אריבערטראנספאָרטירן „אַהינצו".

און אָט איז דער לעצטער פרימאָרגן. יידן קלייבן זיך צונויף אַרום איציק פליישאנס מויערל נישט ווייט פון רבס שטוב. דאָרט איז דער יודנראַט. מען ציילט זיי, די יידן, מען רופט יעדן ביים נאָמען. פון פּאַרטאָג אַן, שטייט ר' נחומציע ביים אָפּענעם פענצטער און זאָגט עפּעס בלחש. זיין פּנים איז איינגעשרומפּן און פּאַרשטיינערט. די אויגן פיבערן אין אומרו. וואָס וועט דאָ געשען? וואָס?

און ר' נחומציע איז, ווי א סך אַנדערע שטעטלשע יידן, איבערגעפירט געוואָרן קיין סאַרנע און פּאַרשפּאַרט געוואָרן אונטער אַ הויכן צוים. און אַ צעשלאָגענער און פאַר־פיניקטער געדאַוונט דאָרט בציבור. אין דער זעלבער צייט רעדן יידן נעבעך אויס די גאַל אויף כביכולס אויפטוּעכצן און אייניקע פרעגן אפילו דעם רב: „איצטער דאַוונט איר? רבנו, איצט אויך?"

אַיידער מען איז אַרויס צום טויטן־מאַרש, זענען יידן צוגעגאַנגען צום רב. און פּנחס מאַניסטראָפּער איז דער ראש המדברים: „הלמאי טוט דער רבונו של עולם אזוי?" האָט דער רב צו זיי אַזוי געזאָגט: „ווען ר' ישמעאל כהן גדול האָט מודיע געווען די עשרה הרוגי מלכות, אַז אין הימל איז נגזר געווארן, אַז זיי מוזן שטאַרבן אין יסורים פּאַרן חטא פון מכירת יוסף, האָבן זיי פון אייַן זייט געהאַט אין האַרץ און אין מחשבה גרויסע תרעומות. און פון דער צווייטער זייט איז געווען דאָס האַרץ און מחשבה צופרידן וואָס כביכול האָט זיי אויסגעקליבן במקום השבטים". און דער רב האָט אויסגערופן אויפן קול: „יידן! מיר זענען אן עם נצחי, יידן וועלן נאָך זיין אין זיין עד סוף כל הדורות.

וועט קען זיך דערגרונטעווען, וואס עס קומט פאר מיט אונדז? קבלו עליכם את הדין, צדיקים וידידים און זייט מקדש השם״.

ח. הרב ר׳ יעקב הכהן

דאס דאמבראוויצער רבנות איז געווען אייגנארטיק אין אינהאלט. די רעפרעזענטאנץ פון צוויי רבייסטוועס, האט געהאט השפעה אויף צוויי פארשידנארטיקע עדות חסידים. די, אין דער שפיץ שטייענדיקע רבנים, זענען טאקע געווען אויך אביסל פארשידנארטיק. ווען מיר גיבן א קוק צוריק אויף די אפגעלאפענע צענדליקער יארן, מוזן מיר מודה זיין, אז וועז עס וואלט געווען נאר איין רב, וואלט דאס כסא־הרבנות נישט געווען גאנץ און עס וואלט א סך געפעלט צום יידישן אינהאלט. און וועז פון ביידע רבנים וואלט געפעלט דער בערזענער, אדער, דער סטאלינער, וואלטן מיר דעם חסרון שטארק געפילט.

נאך ר׳ איציעס פטירה, זענען צווישן די סטאלינער חסידים געווען א סך לומדים און מופלגי־תורה. אט די עדה איז צו יענער צייט געווען אין איר הויך־פונקט, הן אין צאל און הן אין איר גייסטיקער אנטוויקלונג.

דאך האט מען נישט אויסגעקליבן אויף ר׳ איציעס ארט, נישט קיין בן־הרב, נישט קיין רביש איניקל, אויך נישט קיין אלטן למדן, נאר א יונגן מענטשן, א זון פון א דאמבראוויצער, חסידישער משפחה פון לערנערס, א נאר־וואס אויסגעדינטער סאלדאט. דער סטאלינער רבי איז לכתחילה נישט אין גאנצן צופרידן. אגב, איז כדאי צו באמערקן, אז וועז צו אט דעם יונגיטשקן סטאלינער רבין אליין, דער יורש פון קארלינער דינאסטיע, — וועלכן די וועלט רופט נאך עד היום ״דער סטאלינער ינוקא״, — איז געקומען אן אלטער חסיד, פון בית־אהרונס חדר, און דערזעענדיק דעם רבי־יינגל, אביסל מבולבל געווארן, האט דער קלוגער, יונגער רבי עס באמערקט, און א זאג געטון צו אים אויף רוסיש: ״דיעדושקא גאווריל, סטארי ניע ראדיטסיא, א ראביטסיא״. אבער, פאר דאמבראוויץ מיט אירע לומדים, וויל דער רבי א באיארטן חסידישן רב און נישט קיין יונגן סאלדאט. די דאמבראוויצער עדה סטאלינער חסידים איז אבער פעסט אין איר החלטה און שטעלט דעם רבין פאר א געשעענעם פאקט. א דעלעגאציע, בראש פון אפרים פינטשוק, האט זיך צוגעשטעלט אין סטאלין און געמאלדן דעם רבין, אז דאס דאמבראוויצער שטיבל־רבנות איז באזעצט דורך אונדזער אייגענעם, יאנקל דער רב. אביסל שפעטער, אז דער סטאלינער רבי איז אראפגעקומען קיין דאמבראוויץ, ווי דער גאסט פון הרב ר׳ יעקב, האט דער רבי, וועלכער האט ליב קלוגע וועלטלעכע מענטשן, פאר־ברענגט א לענגערע צייט מיטן קלוגן ר׳ יאנקל דער רב, עלעהיי ער וואלט גארנישט געוווסט וועגן זיין סאלדאטסוא. דאקעגן דער צד שכנגד, די חסידים פון דער צווייטער רבייסטוא, ווילן דווקא אין דעם נישט פארגעסן און אין געוויסע מאמענטן ווי אין שוחטים אדער חברה־קדישא פראגן, פלעגט מען, שלא בפניו (ווארום בפניו האט מען געדענקט אין דעם ״והוי זהיר בגחלתן״...) הערן זאגן זיך אין בארד אריין: — ״יאנקל

דער סאָלדאט". אָבער, אָט דער יונגער רב האָט די האָפענונג פון זיין עדה סטאָלינער חסידים אין דאָמבראָווין נישט אָנטוישט. זיצנדיק אַ שפּאָר ביסל יאָרן איבער ש"ס און פּאָרטיפּנדיק זיך אין פּראָגן און פֿראָבלעמען, האָט דער אייגענער רב, אַדאָנק זיין לומדות, פקחות און פארשטאַנד, זיך געשטעלט אין דער שפּיץ פון זיין עדה, הן ווי אַ מנהיג והן ווי אַ לומדן, דיין ושופט. ער האָט פאָרמאָגט אַ מאָט געזיכט, אַ פּעך שוואָרצע לאָנגע און גרינג געפאָלדעוועטע באָרד און גרויסע מילדע, שוואָרצע אויגן. ער פלעגט טראָגן אַ שוואָרצע זיידענע קאַפּאָטע, אַ גלאַנציקן רבנישן הוט, אַביסל אַרויפגערוקט אויפן קאָפּ. ווען ער פלעגט בחברותא רעדן מיט די שטיבל־מענטשן, פלעגן פון זיין מויל זיך שיטן געקליבענע פּערל און ער האָט אויסגעזען משכמו ומעלה גבוה מכל העם. טראָץ דעם, איז ער אָבער שטענדיק געבליבן, דער זעלבער, אַמאָליקער חבר פון אַלע חברים־חסידים, דאָוונער אין זעלבן שטיבל און פּאָרער צו איין און דעם זעלבן רבי. אָזוי למשל פלעגט פּאָסירן, אַז זאָגדיק און לערנענדיק דעם שיעור גמרא — און אָפּט, אַ חוץ די שטענדיקע לערנערס קומען אונטער לומדים זיך מפלפל זיין איבער שמועסן אין לערנען, — איז די זעלבע חברשאַפט זיינע צו לאָזאָר קדישעס דעם למדן, ווי צו ברוך נחומיטשקעס, דעם פּשוטן צוהערער. בלויז מיט די עקסטרעמע חפשים, די אָנגרייפער און שטענדיקע טענות־האָבער קעגן יהדות־מאָראַל, האָט ער אויסגעמיטן צו קומען אין באָרונג. איין מאָל, בעת אַן עפּנטלעכער פּאָרזאַמלונג, זאָגט ער זיך אָרויס: „ווען עס איז אַ הכרח, אין געווייסע ענינים צו קאָאָפּערירן מיט זיי, דאָרף מען געדענקען, אַז ווען אַ חמצדיק, קליין לעפּעלע פּאָלט אַריין אין אַ גרויסן פּסחדיקן טאָפּ, מאַכט דאָס לעפּעלע חמצדיק דעם טאָפּ. די גרויסע פּסחדיקע כלי כשרט נישט דעם חמץ פון לעפּעלע, נאָר פייער און מים רותחים. דאָס שייערן און רייבן קען אויסכשרן דאָס קליינע לעפּעלע. אזוי איז אויך מיט מושב־ליצים: — מיט זיי מעג מען קומען אין באָרונג, ווען מען איז אַליין פייער און מים רותחים, אַליין כולו עבודה, כולו ייד, כולו מסירת נפש".

און הרב ר' יעקב איז ווייטער ממשיך דאָס לערנען. ווען מען קומט אַריין צו אים, טרעפּט מען אים זיצן איבער דער גמרא. זיינע מקורבים באָרימען זיך און רעדן הויך, אז דער צד שכנגד זאָל הערן: „אונדזער רב לערנט שוין דאָס פערטע מאָל ש"ס (זיי זאָגן נישט הרב ר' יעקב, נאָר יאַנקל דער רב). און אָט פאָרט אָרויס הרב ר' יעקב צו זיינע יידן, אַמאָליקע חדר־חברים, וועלכע ווויינען אין דאָרף דובע, כדי צו כשרן דאָרט אַ מקווה — וואָס ר' משה זאַיאַנץ דער מילנער האָט געלאָזט מאַכן ביי זיין מיל. די מקווה איז שוין כשר, יידן פון א פּאָר דערפער פאָרברענגען צוזאַמען. דער רב רעדט וועגן א סך זאַכן: וועגן הלכות מקווה, טומא וטהרה, וועגן מיל און די מאַשינעס, לופט און וואַסער־קראַפט. ער ווייל, אַז זיינע דאָרפישע חדר־חברים זאָלן אלץ וויסן. צום טאַטן מיינעם, ר' חיים דובער, רופט ער זיך אָפּ: „געדענקסט, חיים, ווען איך האָב אָנגעהויבן לערנען חומש ביסטו געווען מיין בענטשער". און אזוי איז דער עולם צופרידן וואָס די חברשאַפּט מיט אמאָליקע חדר־חברים האַלט נאָך אַן.

דערנאָך פאָרברענגט מען בציבור, דער טיש באַדעקט מיט כל טוב. מען זינגט קארלינער ניגונים, מען כאַפּט אַ ריקוד, מען דערציילט חסידישע מעשות מען איז עוסק

אין דברי־תורה און הרב ר׳ יעקב זאָגט: „חיים, איך וועל דיך אויסלערנען אַ ניגון", נאָר גלייך ווי ער וויל אָנהויבן פארגעסט ער אים און אַלע דאָרפס־יידן מיטן רב צוזאַמען לאַכן האָרציק און מען גייט איבער צו אַלטע חסידישע, בעל־שם־סקע דערציילונגען. דער נאָך געזאגט דער רב אַלעמען, ער גרייט זיך פאַרטאָג אַרויסצופאָרן צום דאָוונען קיין דאָמבראָוויץ, אָבער אין א שעה אָרום, וועט אַלע ליגן שוין אין די בעטן, וועקט הרב ר׳ יעקב אַלעמען און אַ צעשטראַלטער רופט ער אויס: „חיים, סענדער, שטייט אויף, גיסט אַפּ נעגל־וואַסער. איך האָב זיך דערמאָנט דעם ניגון". עס איז שוין ווייט נאָך האַלבער נאַכט, אַלע שכנים קומען זיך צונויף, צווישן זיי: יצחק שליאמפער, חיים זעליק זינעלעס, יואל דער בערעזשניצער. מען זיצט אין די טלית־קטנס. מיין מאַמע, עליה השלום, קאָכט אויף אַ פּאָן מילך און מען זיצט און מען זינגט אַזוי ביזן גרויסן טאָג אַריין. דערנאָך שטעלט מען זיך דאָוונען און מען שמועסט ווידער וועגן וועלט ענינים, אויס־געמישט מיט תורה און חסידישע מעשיות און נאָך אמאָל גייט מען אַוועק אין א ריקוד. נאָך אַ וואַרעמען געזעגענען זיך, לאָזט זיך דער רב צוריק צו תפילת מעריב קיין דאָמ־בראָוויץ.

אויפן וועג זענען דאָ נאָך דערפער מיט יידן, כאָטש חסידים פון צווייטן צד, אָבער דער פילוג איז דאָך נישט קיין וועזנטלעכער און עס גייען אַרויס מיכל קריוויצער און יאָסל קריוויצער ווי אויך איציע, מרדכי, אברהם זאַלישינער און מען פאַרבעט דעם רב צו ר׳ מיכלען אין שטוב. שמועסט מען ווידער, מען דערציילט חסידישע מעשיות, אַזוי אז דער רב קומט אַהיים ערשט צום שפּעטיקן אָוונט־ברויט.

אַאָ אַרויספאָר פון אונדזערע רבנים, ספּעציעל: בעת אַ ברית, אַ קנס־מאָל, אַ חתונה, אד״גל, איז געווען אַ גאָר אָפּטע דערשיינונג. די נאָענטקייט פון די רבנים צו די מאָסן פלעגט אין זיי איינפלאָנצן פשוטע, האָרציקע יידישקייט און געבן זייער לעבן א וואַרעמען אינהאַלט. די יוגנטלעכע וועלכע האָבן זיך באַטיילִיקט אין די דאָזיקע צוזאַמענקונפטן, ווי אויך די עלטערע, דאָרפישע יידן, האָבן לאַנג געדענקט דעם רבינס קומען.

וועגן דעם רבס לערנען, פלעגט מען אָזוי זאָגן: „אונדזער יאַנקל, דער רב, לערנט תורה מיט אַ געוויסן תכלית. נישט סתם אין דער וועלט אַריין און נישט דווקא לשם עולם־הבא אַליין. ער דאַרף לערנען, דאָ אויף דער וועלט, פאַר זיין עדה יידן וועגן, כדי צו קענען זיי מדריך זיין. ר׳ יאַנקל דער רב, לערנט נישט בכדי צו קענען זיין א „עוקר הרים וטוחנם זה בזה", ניין. דאָס איז נישט אונדזער רבס שיטה, ווייל פון צעמאָלענע אויפגעריסענע בערג, בלייבט אַ לייִדיקער חלל און אין לייִדיקן רוים כאָפּט זיך עפּעס אַריין, ווען נישט לופט, איז וואַסער, און אַמאָל עפּעס אומגעווינטשנס אויך. ווייל לערנער וואָס רייסן בערג און וואַרפן אין דער לופט, איז דאָך סתירה והרס. אונדזער רב לערנט לשם בנין, לשם סידור הלימוד. אין לערנען זוכט ער נישט קיין קושיות, ווייל דאָס נוצט אים נישט, ער זוכט בעסער, אַ תנא־דמסייע לו, כדי ער זאָל זיין סברא און שיקול הדעת קענען אָנווענדן אין דער רבנישער פּראַקטיק". די מקורבים זיינע פלעגן זאָגן: „ווייל משנתו סבורה עליו, איז ווען צוויי בעלי־ריב ווילן פון אים עפּעס אויסבאהאלטן און נישט דערזאָגן, דערגרונטעווועט ער זיך צו דעם און באקומט עס אַרויס פון אונטער זייערע

הערצער. די דאָזיקע תבונה פון אַרויסבאַקומען דעם אמת, האָט זיך אַנטפּלעקט ביי הרב ר׳ יעקב פיל מאָל און נישט נאָר אין ענינים צווישן יידן גופא נאָר אויך צווישן יידן און קריסטן. ס׳איז געשען אַמאָל, אַז דער מיראָוואָי סודיאַ האָט פאַרפירט אַ יאַבעדע קעגן איצל קראַצמאַן און האָט זיך געווענדעט צום רב מיט דער כוונה, אַז ער זאָל פאַנאַנדער־וויקלען די יאַבעדע לטובתו. געווען איז דאָס אין יענער צייט ווען קיעווער אנטיסעמי־טישע צייטונגען פון איין זייט, און די וואַרשעווער „דוואַ גראָשי" פון דער צווייטער זייט האָבן געשפּייזט די קריסטלעכע באַפעלקערונג מיט האַס און שנאה, זלזולים און בלבולים. הרב ר׳ יעקב ענטפערט דעם מיראָוואָי סודיאַ: „אין קייזערלעכן געריכט, באזיצן נישט, נישט דו און נישט דיינע קאָלעגן סודניעס, אפילו ביז קיעווער פּאַלאַטע, קיין שום יורידישע רעכט, צו קענען טאָן שלעכטס דעם יידן איצל קראַצמאַן, ווילסטו, אַז דיין יאַבעדע זאָל דורכפירן דער יידישער רב? ניין, פּריץ, אונדזער יידישער קאָדעקס איז מאָראַליש־ריין און היט אָפּ די גערעכטיקייט פון יעדן מענטשן, יידן און נישט־יידן צוגלייך".

און עס קומען צייטן, ווען דעם צאַרס ארמייען ווערן געשליידערט ביזן סטאַחאַד. אין דאָמבראָוויץ איז קוואַרטירט דער שטאַב פון אן ארמיי. די גענעראַלן מאכן בלבולים אויף יידן ווען מכלומרשטן שפּיאָנאַזש לטובת דייטשלאַנד און מיינען דורכדעם צו פאַרדעקן זייערע מפּלות. אויף בערעסטיער באַרג ווערן טאָג־טעגלעך געהאָנגען מענטשן. אמת, רוסן, און פּאָליאקן אויך, אָבער יידן, זייער אַ סך. די שפּעטערדיקע צרות, האָבן געשטעלט אין שאָטן די תליות אויפן בערעסטיער באַרג. אָבער יענע טראַגעדיעס אונטער דאָמבראָ־וויץ, מוזן נאָך אויפגעדעקט ווערן. צו יענער צייט האָט מען געכאַפּט יידן, וועלכע האָבן זיך געפונען נישט ווייט פון פראָנט, זיי דערקלערט ווי פאַרדעכטיקטע און מ׳האָט זיי אומגעבראכט אויפן בערעסטיער באַרג. די יידישע באפעלקערונג האָט זיך געפילט הילפ־לאָז, כאָטש מען האָט זיך באַמיט און עס איז אייניקע יאָ געלונגען אַרויסצורייסן פון מלאך־המוות. אַזוי למשל, האָט מען געהאַט געכאַפּט מיין שוואָגער מאַנעס קראַצמאַן ביי זיך אין שטוב און מען האָט אים אריינגעשליידערט אין גרוב, הינטערן שפּיטאָל.

בעת מען האָט אים געפאָרשט איז אים איינגעפאַלן צו זאָגן, אַז הרב זלצמן יעקב קען גאַראַנטירן, אַז ער איז נישט קיין שפּיאָן. און ווייל מאַנעס האָט געוווסט אַז הרב ר׳ יעקב קען רוסיש, האָט דער קרבן נעבעך געטראַכט, אַז דער קלוגער רב וועט אים אפשר, דעם אומשולדיקן, מציל זיין פון טויט. הכלל, הרב ר׳ יעקב האָט פאַר זיי פאַנאַנדערגעוויקלט אַלע סגולות פון ש״ס וועלכע לערנען דעם יידן לאָיאליטעט צו דער מאַכט און נישט שאָדן צו טאָן. די מיליטער־לייט האָבן געקראָגן דרך־ארץ פאַרן קלוגן און געלערנטן רב און נאָך פיל מאָנאַטן באַקומט מען אַרויס מאַנעסן אַ האַלבן מת.

צו יענער צייט זענען די צייטונגען אויסגעפילט מיט אנטיסעמיטיזם. אַ הויכער מיליטער־מאַן באַרעכטיקט דעם אַנטיסעמיטיזם מיט דעם וואָס יידן האַסן שרעקלעך די אומות העולם און ברענגט אַזאַ משל: „פון טעלער פון וועלכן עס עסט אַ הונט קען דער ייד אויך עסן, דאַקעגן פון אַ טעלער פון וועלכן עס האָט געגעסן א רוס טאָר קיין שום ייד נישט עסן". אויף דעם ענטפערט אויספירלעך הרב ר׳ יעקב און זאָגט, אז אין אונדזערע דינים איז נישט די פראַגע, ווער עס עסט. עס איז אמת, אַז נאָך גאָר אין די

ערשטע צייטן, ווען אנדערע פעלקער האָבן נאָך נישט געווּסט וועגן אָנשטעקן זיך, איז שוין בייַ אונדז געווען אַ קאָדעקס וועגן טומאה וטהרה, וועגן היטן דעם מענטשן, ער זאָל זיך נישט אָנשטעקן. אָבער, למען האמת, איז די פראגע: וואָס מען עסט פון שיסל. איך אליין קען פון דער שיסל פון וועלכער איך האָב געגעסן פלייש, נישט טרונקען קיין מילך. אַזוי איז אונדזער דין. דאָס איז אַלזאָ נישט קיין גרונט פאַר שנאה צו יידן, פונקט ווי אַלע אַנדערע מכלומרשטע שנאה ארגומענטן זענען נישט קיין באגרינדעטע.

יאָרן זענען פאַרבייַ, די צאַרישע שנאה איז שוין נישט קיין פאַקטאָר. אין דאָמבראָ־ווויץ הערשן אָרטיקע שקצים און אונדז דראָען פרישע געפארן. דער הערשער פון דאָמבראָוויצער באָלשעוויסטישער רעפובליק, ליאסקאָווץ, וויל דורך אויסגעטראכטער יאָבעדע קענן אָביגדור כאַרפאַק און דוד גילמאָן אויספרעסן אַ פסק־דין לטובת זיין טאָטן, יאסיא. דער ענין שמעקט מיט בלוט. הרב ר׳ יעקב זעט קלאָר, אַז די סיבה פאַרוואָס ליאסקאָווץ — דער ראש פון דאָמבראָוויצער רעוו־טריבונאַל, האָט אירגענווייזן דעם ענין צום רב, אין דער צייט, ווען ער אליין, קען עס לייזן לחסד או לשבט, איז, וויל, דער קאָמוניזם איז ערשט אין די וויקעלעך, די דאָמבראָוויצער רויטע רעספובליק, געשאַפענע דורך אָרטיקע מענטשן, מאַכט די ערשטע טריט און ווען די הבטחות וועגן יושר, אמת און גע׳עכטיקייט, קען מען אויסנוצן לטובת זיין טאָטן, טאָ זאָל פסקענען דער רב.

פאָרן רב איז געשטאַנען אַ דרייפאַכיקע פראגע: א), די מעגלעכקייט פון טאָן חלילה שלעכטס א יידן, וויל די הערשער ווילן אַזוי; ב), זוכן א וועג ווי אזוי פטור צו ווערן פון דער יאָבעדע; ג), אויב מען זאָל אָננעמען, אז עס דארף זיין א פסק פון כופר נפש און וויל די הערשער דארפן געלט, קלערן זיי אויס בלבולים און טעראָריזירן אים ער זאָל זיי העלפן אויספרעסן געלט פון יידן, קען דאָך היינט דער קרבן זיין גילמאָן, מאָרגן — בכֿרזוך, אירגענדווו אין ביטשיק, אא״וו. און יאָנקל, אונדזער רב, האָט נאָך אַ



הרה״ג ר׳ יעקב הכהן זאָלצמאָן און זיין משפחה (1922)

לענגערן שמועס, מיט די דעמאָלטדיקע הערשער איבער דאָמבראָוויץ, וועגן צאָרישן קאָדעקס, יידישן דין און אויפגייענדיקן קאָמוניסטישן משפט, געמאכט א שטאַרקן רושם אויף זיי און מען איז פטור געוואָרן פון דער יאבעדע.

אי אַזוי קומען מיר צום אויספיר, אַז דאָס דאָפּלטע כסא הרבנות איז נישט געווען קיין טיילונג פון כחות, נאָר אַ דערגענצונג, און פון זיך זעלבסט האָט זיך אזוי באַקומען, אַז דאָס וואָס עס האָט נישט געטאָן איין רב האָט דער צווייטער געטאָן און אַזוי קעגן־זייטיק זיך משלים געווען.

און כדי צו ווייזן, אז דאָס דאָמבראָוויצער רבנות האָט מקיים געווען דעם „והיה תמים עם ד׳ אלוקיך", בתמימות ובאמת, געשטאַנען אויף דער וואַך פון יידישקייט און נישט נושא פנים געווען קיינעם בעת א פסק־דין, נישט געזוכט קיין רחמים ווען עס איז נויטיק געווען האָרבער דין, וועל איך ברענגען דאָ אַ מעשה וועלכע איז אן און פאר זיך אַליין נישט קיין שיינע, אָבער, עס איז כדאי זי צו פאַרצייכענען לדורות הבאים, כדי צו וויסן, אַז פאַרשידענע פּראָבלעמען, פאַרשידענע שטרייטן, גרויסע און קליינע, מחלוקת וועגן צענער טויזנטער רובל, זענען קיינמאָל נישט אַרויס ביי אונדז לערכאות שלהם, נאָר דאָס דאָמבראָוויצער רבנות האָט זיך מיט אלץ מטפל געווען. וואָרום דער אומגעקו־מענער־דור האָט רעספעקטירט און געפאָלגט אַלץ, וואָס רבנים האָבן געפסקנט.

בײַ ר׳ יעקבן איז פאַרגעקומען אַ דין־תורה פון „אנסת את בתי והרי כריסה בין שיניה". עס זענען בייגעווען טאַטע־מאַמע, פעטערס און מומעס, און מען האָט זיך געמשפט מיט אַ יונגן אַלמן. נאָך אַ קורצן וועלטער־אויסטויש וועלט דעם רב קלאָר דער ענין. אַז ס׳איז כריסה בין שיניה זעט ער. אָבער אים איז אויך שוין קלאָר, אַז עס איז נישט מחמס אונס און, אַז געשען איז דאָס וואָס איז געשען מיט דער הסכמה פון די עלטערן, כדי אריינצוזעצן די טאָכטער אין אַ שמאַלץ־גרוב. דער רב איז אויפגעבראַכט. „היתכן? — שרייט ער — עס טאָר נישט פאַרשווינגן וועלט"! דער רב רעדט דברים קשים: „גענוגן דורות, זאָגט ער, וועלכע זענען גענוגן נזהרים אפילו אין אַ שמץ פון שקר און איר אַלע זאָגט ליגן לטובתכם, איר ווילט פּטור וועלט פון א חרפה וועלכע איר אליין האָט אויף זיך געגומען, עס איז א געלט־פראגע און נישט קיין פסק ער זאָל נעמען אייער נואפת". און וועגדנדיק זיך צום אלמן, האָט ער געזאָגט: „וועי ביסטו, וואָס דו טוסט אָפּשפּעטן פון יידישע טעכטער. נאָר אויב דער פסק־דין אויף דער ערד קען דיך נישט נייטן אָפּטאָן די חרפה פון א יידישער טאָכטער, זאָג איך דיר צו, אַז כביכול וועט דיר נישט פאַרשווייגן און ארויס פון מיין שטוב".

עס זענען ווידער אַוועק יאָרן. הרב ר׳ יעקב ליגט אין אַ שווערער קרענק, פון יענע אַלטע לומדים פון בראשית פון זיין רבנות איז שוין קיינער נישטאָ, פון די יונגע לומדים־חברים זענען שוין אויך א סך אויסגעשטאָרבן. זיינע בערידער, קנאים פאַר סטאָלינער חסידות און דערצו לומדים, זענען אויך נישטאָ. איינער פון זיי, ר׳ ישראל ציגלניק, וועלכער האָט אין טאָג פון זיין יציאת נשמה געזאָגט צו די שטיבל מענטשן: „הגם אל תמנעי מן הרחמים, אָבער, איך, ישראל, שטאָרב, איך האָלט אין גמרא נדרים דף ס״ג, ענדיקט פאַר מיינעטוועגן די מסכת. דאָס וועט זיין לטובתי. אין דריי ערטער איז מיר

קשה דער ר״ן. עס איז דאָרט אָנגעצייכנט. זאָל מיין ברודער, דער רב, עס פארענטפערן לעליית נשמתי״.

דאָס שטעטל גרייט זיך צום רבס הסתלקות און אַלע מקורבים און פריערדיקע מתנגדים פון שטאָט און סביבה קומען אים מבקר חולה זיין, אָדער פשוט נעמען אָפשייד פון אים. אַלע באנעמען דעם גרויסן פאַרלוסט. און הגם ער רעדט שוין שווער, האָבן אָבער יידן געהערט אין די לעצטע טעג פון זיין מויל אַ סך גוטע רייד. איך אליין געדענק איינעם פון די ארויסגעזאָגטע רעיונות זייניע: „דער יסוד פון דער מענטשלעכער וועלט זענען נישט די וויסנשאַפטלער, נישט די לומדים, נישט די הויכע און טיפע בעלי־ידיעות, נאָר די צדיקים, די בעלי־מוסר, די וועלכע טוען דאָס וואָס די תורה הייסט״.

*

נאָך הרב יעקבס טויט, האָבן זיך ווידער אַלע שטיבל־חסידים פאראיניקט און ארויפגעזעצט אויף זיין אָרט דעם זון זיינעם, אויך א יונגערמאן, און פון ערשטן טאָג נאָך זיין הכתרה, האָט מען אים גערופן הרב ר׳ אבעלע.

ער איז געווען אַ כלי שלם און די עדה האָט געהאָפט, אַז ער וועט זיין אַ פאַסיקער ממלא מקום פון זיין גרויסן טאַטן. אָבער דער גורל האָט אכזריותדיק באהאנדלט ר׳ אַבעלען, ער איז פארשניטן געוואָרן צוזאמען מיט זיין עדה דורך די היטלעריסטישע תלייניס, נאָך איידער ער האָט באוויזן צו דערגרייכן די הויכע מדרגה וואָס האָט אים דערוואַרט.

אין לעצטן טויטן־מאַרש גייט דער יונגיטשקער ר׳ אַבעלע צוזאַמען מיטן אַלטן אוהב־ישראל הרב ר׳ נחומציע, צוזאַמען מיט דער גאַנצער עדה, 4327 יידן, מענער און פרויען, רבנים און בעלי עגלות, לומדים און בעלי מלאכות, גבירים און קבצנים, דאָק־טוירים, לערערס און טרעגערס, ציוניסטן און בונדיסטן, בחורים און בחורות, קליינטשיקע קינדערלעך און זקנים, געזונטע און קראַנקע. אַלע צוזאמען זענען אריינגענאַרט געוואָרן מיט גוטע הבטחות, צום טויט. געווען איז דאָס 13 טאָג אין חודש אלול תש״ב. פון זיי זענען ניצול געוואָרן נישט קיין גאַנצע פופציק נפשות און איך, יצחק בן חיים־מרים מדובע מיט מיינע צוויי קינדער בתוכם, און אַלע איבעריקע — ארץ אל תכסי דמם!

און זאָל לבסוף דערמאָנט ווערן: פון ערשטן טאָג אָן, וואָס דאָמבראָוויצער רבנות איז געוואָרן זעלבשטענדיק און פרעי פון פינסקער אפוטרופסות, זיצן אויפן כסא הרבנות געבוירענע דאָמבראָוויצער. אזוי זענען אויך דאָמבראָוויצער געבוירענע געווען רבנים אין פרעמדע שטעטלעך. יאַנקל ווילגון איז געווען רב און ראש ישיבה ערגעץ ווו אין אוקראַינע. מאיר חיים יונגשטיינס זון — איז רב אין רובליע; ר׳ איציקל, ר׳ נחומציעס זון — רב אין האָראָדיץ און אַנטאָנאָווקע; און ר׳ בערל דעם שניידערס, וועלכער האָט צענדליקער יאָרן געגייט און באַקליידט אונדזער עדה מיט די אייביקע מלבושים, תכריכים — אויך זיינער אַ זון איז געווען רב אין אַ שטעטל.

אויך הרב הגאון יעקב נתן איז געווען אַן אָפשטאַמיקער און נכתב אין דאָמבראָוויץ — אונדזער שטאָט פון צדיקים און בעלי־מוסר, וואָס האָבן געטאָן אַזוי ווי די תורה האָט געהייסן, כדברי הרב ר׳ יעקב הכהן זצ״ל.

ט. מלמדים און מחנכים פון מיין דור

צו מיינע ערשטע רביים וואָס האָבן מיר און מיין דור געלערנט דאָוונען, געהערט הערצעלע, רבקה דער דובערינס. ער איז געווען שוין אין די עלטערע־יאָרן, זייַן חדר האָט זיך געפונען אַראָפ שטיבל־גאַס און האָט זיך געגרענעצט מיט די גוישע הייזער וועלכע האָבן געהאַט אַ סאַד מיט שוואַרצע ווייַנשל. מיר יינגלעך האָבן זיך שטאַרק געשראָקן פאַרן שוואַרצן קודלאַטן הונט וועלכער פלעגט ליגן אין דרויסן נעבן סאַד. דער צווייטער רבי מיינער, איז, שמואל הקטן, וועמענס חדר ס׳איז אין שול גאַס, נישט וויַט פון ברונעם, אויפן שייד־וועג פון דער שול־גאַס און די שטיבל־גאַס. אויף דעם פלאַץ, איז דער ברונעם פאַר אונדז קינדער געווען אַן אביעקט פון ספּעציעלער אויפמערקזאַמקייט. אַהער פלעגט יאָסעלע דער וואַסערטרעגער מאַיאוועך קאָפּ, קומען מיט זיין קאַראָמיסלע נאָך וואסער און מיר פלעגן אים דערצערענען.

דערנאָך זענען געווען אויך: דער רבי קאַליש און דער רבי ניסעלע דער גערער.

אין חדר קומסטו אַריין דורך דער קיך. אַנטקעגן דעם אַריינגאַנג, שטייט אַ טיש מיט לאָנגע שמאָלע בענקלעך און בי׳ ר׳ וועגט — קאָנאָפּעס. אויף איין קאָנאָפּע זיצט דער רבי אין אַ יאַרמולקע ביזן האַלבן שטערן. אין די פינגער האַלט ער אַ טייטל. אויפן טיש ליגט אַ קאָנטשיק מיט לאָקשן. דאָס חדר ציילט 16—18 תלמידים, איינגעטיילטע אין דריי כיתות: אָנפאַנגער, טראָף־זאָגער און עברי־זאָגער. איין כיתה זיצט ביים טיש און לערנט. אין צווייַ כיתות זענען צעשפרייט איבער דער שטוב, דער קיך און רבינס אַלקער, אָדער אין דרויסן. און אַזוי האָט מען געלערנט: — „הערשע, יינגעלע, אַז דו וועסט געדענקען, ווועט אַ גוטער מלאך דיר וואַרפן צוקרקעלעך. אויב דו זעסט אַ פּאַסיקל און פון אויבן זיצט אַ קעפּעלע איז עס וואָאָוו, אַ וואָוו, אַ קעפּעלע מיט אַן אונטער־געהאַקט פיסעלע איז אַ יידעלע, צוויי פינטעלעך אין דער בריַיט איז אַ צירה און דאָס באַדייט: איי, איי. דריי קרומע פינטעלעך אין דער לענג, דאָס איז אַ שורוק, און דאָס באַדייט: אי, אי. פון אויבן אַ בית און פון אונטן אַ „סעגעלע״ (סגול) — באַדייט: בע בע. אויב נאָכן בע שטייט אַ מעם איז עס צוזאַמען בע־עם״. יעדע כיתה זעצט זיך פיר מאָל אין טאָג צום טיש: אין פרימאָרגן, פארמיטאָג, נאָכמיטאָג און פאַרנאַכט, אָדער אין אָוונט. וועַן ביים טיש זיצט אַ כיתה ביי אָפּענע סידורים, לערנט דער רבי מיט איינעם און די איבעריקע הערן צו. נאָכן ערשטן, זאָגט דער צווייטער, דער דריטער, דער פערטער און אַזוי ווייטער. וועַן דער תלמיד מאַכט אַ פעלער, אָדער, וועַן דער רבי באַמערקט אַזעלכן וואָס הערט נישט דעם פאַרזאָגער, באַקומט יענער אַ פּעטשעלע, אַ

קנופּ, אָדער — אַ שמיר מיטן קאָנטשיקל איבער די הענטלעך, און דערצו אַ געשריי „גויעלע". אין פאַל ווען דער זינדיקער איז פון אַ העכערער כיתה באַקומט ער פון רבין אַ דריי פאַרן אויער און אַ פאַטש אויך דערצו.

אַזוי האָט מען אין מיין דור, אַריינגעקנופט און אַריינגעפאַטשט דעם עברי־זאָגן, אַפילו יוצרות מיט פיוט האָבן מיר געלערנט, ווייל פון ראש חודש אלול לערנט דער רבי מיט זיינע תלמידים מחזור און דווקא מיטן ראש השנהדיקן ניגון. פאר פסח האָבן מיר געלערנט די הגדה.

פון מיינע רביים, וועלכע האָבן מיך געלערנט דאוונען, פלעגט נאָר ניסעלע דער געלער געבן אַמאָל אַ שמייכל. די איבעריקע האָבן ערנסט און מיט קפדנות מרביץ געווען עבֿרי ברבים. פונדעסטוועגן פלעגן די קינדער האָבן אויך אַ סך פריידיקע מאָמענטן און צווישן אַנדערע די שמחה פון גיין צו אַ קימפּעטאָרין לייענען קריאת־שמע און באַקומען גוטע זאָכן.

זומער, אין אַ הייסן טאָג, פירט דער רבי די תלמידים צום טייך זיך באָדן, קינדער כאָפּן זיך אַרויס און שפּילן אין שראבאָטקע, אָדער אין שטיינדלעך. איינער מיטן צווייטן האָנדלען און בייטן קנעפּלעך אויף קאָלירטער גלאָז. מען שפּילט אין מלחמות, אין קיסרים. ווינטער אין אָוונט, ווען דער רבי איז נאָך ביים דאָוונען, שטייען די קינדער צוזאַמענ־געקוועטשט און דערציילן זיך מעשיות. גאָר שפּעט אין אָוונט, גייען אַלע צוזאַמען אַהיים מיט לאמטערנס אין די הענט. גבירישע קינדער האָבן בלעכענע, געגלאָזטע לאָמטערנעס, און די בני־ענייס האָבן פּאַפּירענע לאָמטערנעס וויִ גאַרמאָשקעס. אָבער אַלע גייען מיט געזאַנג, מיט שמחה.

יעדער תלמיד האָט געמוזט קענען דאָוונען. ביי די רביים האָב איך זיך באַקענט מיט מיין גאָנצן דור פון דאָמבראָוויץ און אומגעגנט. אַ גרויסער טייל פון יענע תלמידים זענען אין לויף פון די יאָרן אויסגעשטאָרבן. אַ טייל האָט אויסגעוואַנדערט אין מדינות מעבר לים. דער גרעסטער טייל איז ווייטער פון עברי נישט געגאַנגען און פאַרבליבן פאָלקס־מענטשן, ביים וואַרשטאַט, אין קראָם, ווער ביים פערד און וואָגן, אָדער ביי אַנדערע האַרעוואַניעס. זיי אַלעמען האָט דערגרייכט היטלערס האָנט און דער ווילקיר פון דאָמבראָוויצער גויים און גויעטעס.

מיינע רביים פון חומש־רש"י און פסוק זענען געווען: חיים, דער ספרל, שלמה־חיים, הערצעלעס איידעם און לאַזאַר קירדעס. יעדער פון זיי האָט געהאַט זיין נוסח פון לערנען, כאָטש זיי האָבן אַלע געוצט די אָנגענומענע שיטה. חיים דער ספרל, האָט געלערנט מיט דריי כיתות תלמידים: מתחילים פון חומש, מתחילים פון רש"י, מתחילים פון פסוק. יעדעס וואָרט ווערט געטייטשט באַזונדער: „אלה תולדות", אלה, — דאָס זענען, תולדות, — די קינדער, נח — פון נחן". אין אַ צווייט אָרט טייטש דער רבי: תולדות — געבורט; יצחק — פון יצחקן. דאָס יינגל, וואָס איז געבליבן ביים לערנען, האָט שפּעטער אַליין געפונען דעם תירוץ, פאַרוואָס דאָ איז דער טייטש תולדות — די קינדער, און דאָ — איז תולדות — געבורט.

אין שבת פון דער וואָך אין וועלכער אַ תלמיד האָט אָנגעהויבן לערנען חומש, פלעגן די עלטערן איינלאָדן דעם רבי און די תלמידים אויף כיבוד.

דער רבי גייט פאָרויס און פירט ביי דער רעכטער האַנט דעם מתחיל און נאָכהער ציט זיך אַ גאַנצע שערענגע קינדערלעך. אין שטוב איז גרויס די שמחה. צום מתחיל איז מען מצרף אַ בענטשער, אַ צווייטן תלמיד. און ווייל דעם חומש הויבט מען אָן לערנען פון ויקרא און דער מתחיל זאָגט א דרשה, פרעגט ער: „פאַרוואָס הויבט מען אָן לערנען פון ויקרא און נישט פון בראשית"? קומט דער ענטפער: „ווייל, אין ויקרא, רעדט זיך וועגן קרבנות — אַ יידעלע דאַרף זיך מקריב זיין פאַר דער תורה. „און פאַרוואָס איז ויקרא געשריבן מיט אַ קליינעם „אלף?" ווייל יעדעס יידעלע איז אַ קליין וועלטעלע און יידישע קינדער דאַרפן ליב האָבן טאַטע און מאַמע".

ביי חיים סופרל אין די קליינע צימערלעך וווינט די משפחה מיט צווילינגס. דער רבי וויל, אַז די תלמידים זאָלן קאָנען לערנען, האָרעווטע ער מיט די תלמידים, וועלכע האָבן שוועריקייטן כדי מלאכתו בקודש זאָל נישט זיין חלילה ברמיה. ער איז אָבער אַ קראַנקער מענטש, הוסט ער און שפייט אין אַ גרויסער פאַטשיילע אַריין. דער רבי שטאַרבט און די תלמידימלעך בלייבן אין מיטן זמן אָן אַ רבין.

צו יענער צייט האָט אין דאָמבראָוויץ אויך עקזיסטירט אַ חדר־מתוקן. אין שטעטל רופט מען עס משה אַדער יהושוע־יאַנקלס קלאַס. מיך ציט שוין לאַנג אַהינצו. דאָרטן, דוכט זיך מיר, איז עפּעס שענער. די קינדער טראָגן אויף די פלייצעס ראַנעצעס מיט ביכלעך, וואָס מען זעט נישט אין חדר. דאָרטן זענען נישט פאַראַן קיין רביים, נאָר לערערס, אין קראָוואַטן און ווייסע קראַגעלעך. די קלאַס איז ביי נאָסיע־הערשעס אין מויער. דאָרט, אין די נידעריקע צימערלעך, שטייען געפאַרבטע בענק מיט טישן וואָס רופן זיך: סקאַמייקעס. דאָרט קוקט מען נאָך צי די קינדער האָבן ריינע הענט, און צי די אויערן זענען אויסגעוואַשן. מען קלינגט מיט אַ גלעקל און אַלע קינדער לויפן דאָן אין דרויסן שטיפן, מען קלינגט נאָך אַמאָל און די קינדער גייען צוריק צו די סקאַמייקעס. דאָס רופט זיך: פערעמענע. איך וויל אויך דאָרט אַהין אָנקומען. אָבער, דאָ שטעלן זיך אָנטקעגן זיידע און באָבע. זיי וועלן נישט לאָזן, אַז זייער איניקל זאָל גיין לערנען וווּ מען ווערט אַ גוי.

די אָלטע לייט האָבן געהאָט אַ גרונט צו פראָטעסטירן. אין יענער צייט האָט זיך עפּעס אַ וואָקל געטאָן. פריער מיט אַ פּאָר יאָר זענען פון דאָמבראָוויץ אָפּגעפאָרן יינגלעך אין ווייטע ישיבות, ווער קיין מינסק און ווער קיין קישיניעוו, און נאָך דריי יאָר זענען זיי צוריקגעקומען אָביסל אָנדערע. אָזוי, למשל, איז יחיאל אהרנסאָן צוריקגעקומען פון קישיניעוו מיט אַ נייגונג צו ציוניזם. טאַטע־מאַמע זענען חסידישע און האָלטן בסוד די חרפה, אָבער נישט אויף לאַנג. מען דערוווסט זיך וועגן דעם אין שטעטל. גדליה עטעלעס קינדער, קומען צוריק פון מינסק אויך אינגאַנצן אָנדערע. מען זאָגט, אַז זיי ווילן אַראָפּוואַרפן דעם קיסר און אָנדערע גיבן צו: „זיי ווילן אַראָפּוואַרפן דעם גאַנצן צלם אלקים". אָזוי אָרום בין איך אָנגעקומען אין חדר אַריין צו שלמה־חיימען. ער איז אַ געזונטער יונגערמאַן און שוינט נישט זיינע כוחות. ער וויל זיין ביסל קענטעניש באמת

איבערגיסן צו די תלמידים. דאָ זענען פֿאַראַן 14 תלמידים און אַלע בילדן אין כיתה. מען לערנט פון גאַנץ פרי ביז נאָך מנחה אין זומער און ווינטער — ביז 9 אַזייגער אין אָוונט. דאָ ווערט געלערנט חומש־רש״י, פסוק־תריעשר, מען לערנט שרייבן יידיש פון שורות אָנגעשריבענע דורכן רבין, ווי למשל: „איך פֿאָר קיין וואַרשע נאָך סחורה״. דער רבי שרייבט די שורה פון אויבן און דער תלמיד שרייבט זי ביז אראָפּ. אָדער, דער רבי שרייבט אַן אָ מין בריוו און דער תלמיד שרייבט אים איבער אָ גאַנצע וואָך. מען לערנט אויך חשבון: חיבור, חיסור, כפל וחילוק. מען גיט צו דריי אָ האַלבע קאָפּיקע צימערינג צו זיבן אָ האַלבע קאָפּיקע ראָשוינקעס. אָדער דער רבי זאָגט: „די מאַמע האָט געגומען ביים קרעמער דרייצן פונט זאָמד־צוקער צו פרעגלען איינגעמאַכטס צו פערצן קאָפּיקעס, — ווייזט, ווי עס כפלט זיך״. אָדער: „דער טאַטע מיטן זיידן האָבן פֿאַרדינט בשותפות אויפן יאָריד 23 רובל מיט זיבעציק קאָפּיקעס — ווייז ווי אַזוי עס טיילט זיך״. הכלל, דער רבי מיט די תלמידים זענען פֿאַרהאַרעוועט אָ גאַנצע וואָך אין חשבונות און אין בריוו שרייבן. שבת בייטאָג, לערנט מען אויך פּרקי אָבות. מען טאָר נישט בטלנען. דער רבי זאָגט: „בזכות תינוקות של בית רבן האלט זיך אויף די וועלט״. טאָקע דערפֿאַר האָרעווען מיר: אינדערפרי הויבט מען אָן פּסוק. און מען לערנט דערנאָך גוטע צוויי שעה. מען גייט איבער צום שרייבן און צוריק צו חומש־רש״י, אַזוי ביז האַלבן טאָג. נאָכן עסן לערנט מען חשבון און מען גייט איבער נאָך אַמאָל צו פסוק, וועלכן די קינדער מיטן רבין טייטשן אויס און זינגען, און מען ענדיקט מיט חומש־רש״י.

דורך דער וואָך האָט מען אין אונדז אַזוי אַריינגעקנעלט די סדרה חומש־רש״י און פּינף פּרקים פון תריעשר. קלעפּ און פּעטש האָבן נישט געפּעלט. דער רבי האָט געהאָרעוועט מיט כוח און אויך געפּאַטשט מיט כוח.

אָבער טראָץ אַלעמען האָבן די קינדער געהאַט אויך פֿאַרווייילונג. אונדזער חדר איז ווי געזאָגט אַראָפּ שול־גאַס, ביי משה בארַאדאטש אין שטוב. מיט דער שטוב גרענעצט זיך לאַזאַר דאַדקעס סאָד. איבער דער שאָסיי־גאַס, אַנטקעגן איצל ביטשיקן, ביים גלח אין גאָרטן, שטייט אַ בוים אזשענעס. ביים גלח מעג מען דאָך רייסן און ביי לאַזאַר דאַדקעס מעג מען אויך — הלמאי שיקט ער זיין זון בערלען אין דער גויישער שקאָלע און נישט אין חדר?... גנבעט מען זיך אייניציקוויין אַרויס גאַנץ פרי צו מיטאָג־צייט און אין פֿאַרנאַכט פון חדר און מען רייסט פון די ביימער. מיר טוען עס מיט קינדערישער שמחה. צוערשט קומט אין חדר דער גלח און דער געזונטער שלמה־חיים שרייט און שלאָגט. אַ פּאָר טעג שפּעטער קומט לאַזאַר דאדקעס, און דער רבי שלאָגט ווידער. די קינדער ווערן קראַנק, אָבער ביי דער ערשטער מעגלעכקייט קריכן מיר ווידער צום גלחס אזשענעס און צו לאַזאַר דאדקעס עפּל. די־אָ מעשים האָט דער רבי פון אונדזערע קעפּ נישט אַרויסגעקלאַפּט, אָבער תריעשר, האָט ער אין אונדזערע קעפּ פונדעסטוועגן יאָ אַריינגעקלאפט.

דערנאָך בין איך אַריבער לערנען צו לאַזאַר קירדעס. ער לערנט איוב מיטן מלבי״ם, לערנט מיט ניגון. מיר לערנען אויך חומש מיט רש״י, אָבער שוין די גאַנצע סדרה. אונדז האָט זיך געדוכט, אַז ער לערנט גוט. ער אַליין איז געווען אַ געפּוצטער יונגערמאַן און

יעדן טאָג לאָזט ער אונדז אַרויס אין דרויסן שטיפן. מיר קערן איבער די גאס און ער זאָגט גאָרנישט. ווינטער לויפן מיר צו צום טייך, כאַפן אַ קוק אויף אלתרן, חיים־קוטס, ווי ער גליטשט זיך אויף גאָנקעס און מיר זענען אים שטאַרק מקנא.

אַמעריקאַנקעס, דאָס הייסט, פרויען פון די מענער, וועלכע זענען אין אַמעריקע, קומען צוּ רבין שרייבן אַדרעסן און מען רייסט איבער אין מיטן לערנען. מיר נוצן אויס די צייט צו מאַכן העוויות אַזוי, אַז דער רבי זאָל נישט באַמערקן. פונדעסטוועגן קאָנען מיר בדרך כלל, אַלץ וואָס עס ווערט געלערנט און דער רבי איז מיט אונדז צופרידן, הגם ער האָט טענות צו אונדז, דאָס הייסט, צו אונדזערע פארשטאָפטע קעפ.

אַדאָנק מיינע חברים פון דעם חדר, האָב איך זיך באַקאָנט מיט די הייזער פון דאָמבראָוויצער נגידים. ביי די עברי־מלמדים, האָב איך געקענט בלויז די הייזער פון קאָלאָדיזנע און צאַרסקע גאַסן, אַראָפּ שטיבל־גאָס און שול־גאָס, פון וואָנען ס׳האָבן זיך דאָן רעקרוטירט די תלמידים פון די דרדקי־מלמדים. שפּעטער, האָב איך דערזען, אַז ביי זעליק זונעלעס, איז נישט גלייך ווי ביי מעכל קאָמינקער. ביי דאָדל דעם קצב, ביי קראָסניטשוקן, ביי חיים תניא, איז נישט ווי ביי ליפע דעם שוחט, ווי ביי משה הערשעס אייניקלעך, אָדער, ווי ביי רחל אהרנזאָן. וועמען מען גייט זומער זיך באָדן און מען באַגעגנט די אַמאָליקע דרדקי־חברים, חברט מען זיך נישט מיט זיי. אַזוי האָט זיך אויך געלאָזט מערקן, אַז צוויי נגידישע אייניקלעך זענען צווישן זיך נעכטער ווי, למשל, מיט מיר. אין חדר הערשט אַ מין סנאָביזם. מיוחסים האלטן פון זיך, און מיט קינדער פון געווײַנלעכע עלטערן, האַלטן זיי זיך מיט אַ דיסטאַנץ.

שפּעטער לערן איך ביי רוטקינען. ער איז שוין אַ לערער אין דאָמבראָוויץ. פּסוק רופט ער: תנ״ך און לערנט אָן אַ ניגון. דאַקענען, לערנט ער הפטורה מיט טראָפּ און מיט אַ ניגון. מען לערנט עברית פון אַ העברעאישער כרעסטאָמאַטיע און רוסיש — פון אַ „רוסקאָיע סלאָווּאָ". מען לערנט אויך התחלת גמרא און קינדער זענען דאָ פון אַלע שיכטן. רוטקין גיט דווקא אַכטונג, אַז די מיוחסים זאָלן זיך צוזאַמענהאַלטן מי די קינדער פון המון, זאָלן זיצן אויסגעמישט אַרום די סקאַמייקעס; משה הערשס אייניקל מיט יודל אלתר נחמנקהס, איך מיט יצחק דעם קאלקערס יינגל א. אז. וו. דאָ איז אויך דאָ אַ גלעקל און פּערעמענעס. די קלאָס איז אַנטקעגן דער גרויסער שול. אָבער דער לערער האָט אַ גאַנצע וואָך קיין צייט נישט צו גיין דאָוונען, מנחה ומעריב אויך נישט. וועמען דער לערער זאָל וועלן, האָט ער יאָ צייט. אַרבעטער, בעלי־עגלות, קרעמער, אַלטע און קראַנקע יידן, גייען יאָ דאָוונען. און אין קינדערשן האַרץ דערוועקן זיך ספּיקות בנוגע דעם לערער...

נאָך רוטקינען, איז מיין רבי געווען ישראל, דער לאַנגער. ער זעט אויס אַסקעטיש, כמעט ווי אַ נזיר. אָביסל אַנדערש פון אַלע איבעריקע דאָמבראָוויצער יידן. ער לערנט מיט קינדער זייער ערנסט, אויך זאָגט ער מוסר: קינדער דאַרפן גוט און פרום זיין. פון יעדער מימרא אין דער גמרא, פון יעדער משנה, פון אַלע חילוקי־דעות, קווועטשט ער אַרויס מוסר און זאָגט אונדז אַריין. מיר ווערן אומרואיק. מיר טראַכטן: וואָס וועט זיין מיט אונדזערע נשמות, ווען דער גוף איז איינגעטונקען אין זינד? ער לערנט מיט אונדז

ישעיהו און די שטראָף־רייד פון דעם נביא ווערן דורך אים אַזוי שטרענג אַרויסגעזאָגט, אַז ביז היינט פיל איך נאָך יענע ערנסטקייט. ער לערנט אונדז שרייבן פון אַ בריוו־שטעלער. נאָך היינט געדענק איך דעם בריוו, וועלכן ער האָט אונדז דיקטירט אפשר אַמאָל צוואַנציק וועגן בערדיטשעווער טעאַטער, וואָס האָט געברענט און אַ סך באַזוכער זענען דאָרט דערשטיקט און פֿאַרברענט געוואָרן. צו יעדער דיקטאָווקע האָט ער צוגעגעבן אַ מוסר־השכל צו וואָס טעאַטער קאָן דערפירן.

זיין מוסר זאָגן, ווירקט אויף מיר און איך באַקום לוסט אויסצוהערן די צוגערייטע מגידים, ווועלכע רעדן בין מנחה למעריב אין בית המדרש. מיר באמערקן די השפּעה אויף די מאַסן, די מרה־שחורה וואָס באַפאַלט יעדן וועג ער רעדט פון זינד, די שמחה אויף די פֿנימער וועג דער מגיד דערציילט פון כביכול חסד ורחמים און ווי גוט עס וועט זיין לעתיד לבוא. נאָכן ענדיקן אַזאַ דרשה רוט ביי יעדן אויפן פנים אַ גוטע מינע און מען וואַרפט געלט אַ קאָפּיקע אין טעלער אַריין. דער רבי פֿאַרבאָט אונדז צו גיין הערן די מגידים. פון איין דרשה זענען מיר געקומען אַביסל פֿאַרשפּעטיקט, האָט ער אונדז גוט צעשלאָגן. אָבער עס האָט נישט געהאָלפֿן און מיר פלעגן גיין ווידער הערן די מגידים. האָט דער רבי אַרויסגערופן די טאַטעס און געדראָט צו צעלאָזן דאָס חדר. לבסוף האָבן מיר געמוזט נאָכגעבן. מיר האָבן אָבער געהאַט קרענקונג דערפון און די דרשות האָבן אונדז שטאַרק געפעלן.

דער רבי ישראל, איז אַ חוץ מלמד אויך געווען אַדוואָקאַט פאַר די קאַלקער גויים, וועמענס הייזער און שייערן עס זענען פֿאַרברענט געוואָרן פון א פונק פון אַ לאָקאַמאָטיוו און האָבן זיך געסודיעט מיטן קיסר. קומען טאַקע גויים יעדן זונטיק אין חדר, דערביי נעמט אַרויס א גראָבן בוך, וועלכן ער רופט „סוואד־זאקאָנאָוו", און בלעטערט און קלערט אַריין. אין יענער שעה פֿאַרגעסט אונדז דער רבי און מיר האָבן מנוחה.

אָט דער עצבותדיקער רבי פלעגט באַקומען גאָר אַן אַנדערן אויסזען, ווען ער פלעגט אין די לעצטע וואָכן פאַר פסח לערנען מיט אונדז „שיר השירים". שוין ביים תרגום שני פון מגילת אסתר האָט זיך זיין מצב רוח געביטן. „שיר השירים" פלעגט ער רחבותדיק אונטערזינגען: שיר, אָט דער געזאַנג, איז הייליקער פון אַלע צען געזאַנגען. אַן אַנדער געזאַנג איז קדש און אָט דער געזאַנג איז קדש קדשים. פאר שבועות פלעגט דער רבי לערנען מיט אונדז „אקדמות" און ביי דעם ממש אונטערטאַנצן פון געוואלדיקער שמחה און אויך אונדז באַאיינפלוסן מיט פרייד.

י. די גמרא רביים

מיינע גמרא־רביים זענען געווען: פּיניע דער מלמד, אלתר פּרץ און ר׳ ישראל איציקלס. ר׳ פּיניע, לערנט מיט אונדז גמרא און איז אונדז מחנך צו חסידות און אמונה — צו הייליקע גוטע יידן. כ׳געדענק אַ ווינטער אין דעם חדר, ווען דאָס גאַנצע שטעטל מיט אַ סך צוגעריייטע יידן זענען אַרויס אויף וואראבינער גאס. מיטאַמאָל באַוויייזן זיך אַ קאַרעטע, געשפּאַנט אין דריי פערד, וואָס פֿאַרט אַריין אין שטעטל מיט רעש, מיט אַ

סך באַגלייטער, רייטער, פורן און פוסגייער. פון קאַרעטע גייט אַראָפּ אַ ליכטיקער ייד, שיין געקליידעט. דאָס איז דער סטאָלינער רבי. מען פירט פרייטיק דעם רבין צו קבלת שבת מיט גרויס פּאַראַד. יידן, אַלטע און יונגע, סוחרים און בעלי־מלאכות, לויפן נאָך. אַ גאַנצן שבת איז דאָס שטעטל געווען איינגעהילט אין געזאַנג און אין ריקודים. אַ גאַנצע וואָך דערנאָך איז דער רבי איינגעשטאַנען ביי ר׳ שלמה פּאַטרוך אין שטוב און יידן האָבן זיך געשפּאַרט אַרייַנצוגיין צום רבין. גבאים, האלטן אָרדענונג. סופרים שרייבן קוויטלעך און האלטנדיק זיי אין דער האַנט שפּאַרן זיך פריידיקע יידן צום אַלקער אין וועלכן דער רבי נעמט אויף. דערמאָן איך זיך דעמאָלט אין פּיניע דעם מלמדס מעשיות, ווי אַזוי דער בעל שם טוב מיט זיין תלמיד ר׳ יאנקעלע, האָבן ארויסגעריסן פון דער טומאה א משומד, אַ בישאָף, א שונא־ישראל און אים אומגעקערט זיין חלק עולם הבא. אָט דער בישאָף האָט נאכהער געטאָן יידן אַ סך טובות. דער סטאָלינער רבי טראָגט דעם נאָמען פון בעל שם טוב און האָט אַ גרויסע נשמה און קאָן אוודאי אויך דאָס זעלבע באַווייזן, נאָר מיר, חסידים, דאַרפן גלויבן אין רבינס כוח. קוקנדיק אַזוי וואָס עס טוט זיך אין דאָמבראָוויץ אָרום רבין, און ווי פּיניע מלמד איז זיך משמח, פּאַרגעסנדיק אינגאַנצן אין זיינע תלמידים, עלעהיי ער וואָלט געווען פּאַרטראָגן אין עולמות עליונים, קומסטו צום אויספּיר אַז ר׳ פּיניע איז טאַקע געריכט.

אַלתר פּרץ לערנט גוט גמרא און איז שיין מסביר. ביי אים לערנען בלויז גמרא־יינגלעך. ער איז אָבער נישט מדריך זיינע תלמידים. ער וויזט אונדז נישט אַן קיין שום מידות טובות און אין מיין זכרון איז וועגן יענע זמנים גאָרנישט געבליבן, הגם, די גמרא מיט תוספות האָבן מיר אַלע גוט געקענט.



דער רבי און די תלמידים פון דער ישיבה „בית־יוסף״ (1936)

ר׳ ישראל איציקלס איז געווען אַן עלטערער מענטש. ער לערנט מיט אונדז די גמרא כתובות. מיר דאַוונען מיטן רבין צוזאַמען מיטן שפּעטסטן מנין אין שטיבל, כדי זיך צו לערנען פון מנחם דעם חזן עבודת הבורא און כדי צו זען מיט וואָס פאַר אַ חדוה און ברען עס דאוונען יונגעלייט. ביים לערנען קוקט דער רבי אַזוי מילד און האָט אונדז ליב אהבת נפש. ווו ערגעץ א שכלדיקער תוספות, איז דער רבי מסביר שיין און גרינג. איינמאָל ווען דער רבי האָט געפונען אַ שיינעם תוספות, און געוואָלט אָנהויבן מסביר זיין, — און דאָס מאָל זענען מיר שוין געווען זאַט מיט שכלדיקע תוספותן, — כאַפּט אַ יינגל אַ קוק אין פענצטער און זאָגט: „נאָטע מיט יקותיאלן גייען און אין די קעשענעס ביי זיי רעוואָלווערן".

נאָטע מיט יקותיאלן זענען געווען די ממשיכים פון דער רעוואָלוציע אין פינפטן יאָר און אונדזער אַלטער רבי האָט פיינט מורדים במלכות. איבערן רבינס אַלטן פּנים האָט זיך אויסגעגאָסן אַזאַ צער און אויפן אָרט פון תוספות, האָט אונדז דער רבי דערמאָנט אין מאמר חז״ל: „הוה מתפלל בשלומה של מלכות". און דערציילט אַ משל פון ר׳ יהושע בן חנניה מיט וועלכן ער האָט באַרואיקט די מורדים קעגן דער רוימישער מלוכה.

אַ האַלבע שעה האָבן מיר מיטן רבין געמיטלעך גשמועסט וועגן די רעוואָלוציאָנערן און דעם תוספות שוין געלערנט צומאָרגנס.

יא. נייע צייטן — נייע ווינטן

צו יענער צייט זענען איבער דאָמבראָוויץ אַרומגעגאַנגען לערערס און געטיילט לעקציעס אויף שעהן אין העברעאיש און אין רוסיש. אויך זענען קינדער געגאַנגען אין די רוסישע שקאָלעס. פון דאָמבראָוויצער יינגלעך זענען אויסגעוואָקסן לערער: מושער און מיכל פישמאַן, וועלכע זענען פאַרפיניקט געוואָרן דורך די פּעטליוראָווצעס, יאַנקל לאָקש, וועלכער איז געווען שפּעטער אַ סאָוויעטישער דיפּלאָמאַט. אייניקע האָבן שוין דאָן פאַרשטאַנען, אַז אפילו אַ גאָר פרומער יִד, מוז אויך קענען די לאַנד־שפּראַך און חשבון. אייניקע טאַטעס האָבן געהאַט אַ נייגונג צו השכלה און אייניקע האָבן געלערנט זייערע קינדער לשם תכלית, כדי אַזוי אַרום זיך אַריינצורייסן אין דער בריטער וועלט. אויך האָבן זיך באַווּזן ביכער צום לייענען, יידישע, העברעאישע און רוסישע.

איבער דאָמבראָוויץ האָט זיך דאָן אַרומגעדרייט אַ יונגערמאַן, אַ סוחר צי אַ וואַלד־באַאַמטער אין פּריצישן הויף אין דאָרף, ריין אָנגעטאָן, אין אַ פּעלערינע, אויפן נאָז — ברילן. און אין אַלגעמיין — שיין געקליידעט. דער זעלביקער האָט צווישן בעלי־בתים און יונגווּאַרג געערעדט וועגן עפּעס אַ דאָקטאָר הערצל, וועגן ארץ־ישראל, וועגן קאָנגרעסן אין ידישער היסטאָריע און געטענהט, אַז יידישע קינדער דאַרף מען בילדן. אָט דער יִד האָט אויסגעאיבט אַ השפּעה און מיר אונטערגעוואָקסענע חדר־יינגלעך זענען אַדאָנק די רייד פון יענעם יִד, אַרומגעגאַנגען באלאָדנט מיט מחשבות, אין רעזולטאַט פון וואָס מיר פאָרן זיך שפּעטער פאָנאַנדער, וועט אין ישיבה פון הרב ריינעס זצ״ל אין לידע ווו מען באַפּעסטיקט דעם גרונט־געדאַנק, אַז ארץ־ישראל, ציוניזם און

וויסנשאפט איז אַ טייל פון יהדות און ווער — קיין גראַדנע אין לערער־אינסטיטוט, אַדער אין גימנאַזיע. שפּעטער מיט יאָרן, ווען מיר קומען צוריק, זעט מען זיך אַרום, אַז די אַלטע מלמדים און לערערס זענען שוין נישט בכוח צו קאָנען מחנך זיין. עס פאַדערט ויך עפּעס אַנדערש. איך וויל נישט זאָגן ערגערס אַדער בעסערס. אָבער, דער שטורעם, אין די יאָרן צווישן 1914—1920 האָט איבערגעקערט פאַרפונדעוועטע בגינים און די אַלטע דערציערישע שיטות, זענען פון זיך זעלבסט, אַן קאַמף, כמעט ווי ליקווידירט געווארן. און כאָטש די אַלטע מלמדים זענען נאָך געווען (עס האָבן נאָך געלעבט: אלתר פּרץ, גרשון פאדעס, מנשה, יעקב אבינו, רוטקין), האָבן זיי אָבער שוין נישט געהאַט דעם אָנזען, זענען געזעסן אין די „ווינקעלעך". די אַלטע רביים שטאַרבן אויס און קיין אַלטע תלמידים ווערן נישט געבוירן. אַביסל שפּעטער האָט זיך אַרגאַניזירט אין בית־המדרש אַ ישיבה־קטנה לויטן אַלטן שטייגער, אָבער דאָרט האָבן געלערנט נישט מער ווי אַ 3 פּראָצענט יידישע קינדערלעך. די קינדער פון די ברייטע מאַסן זענען שוין דאָן געווען אַנדערש ווי מיר זענען געווען פריער.

אַני כשלעצמי זאָג נישט מיין מיינונג צי איז עס געווען אַ גוטע דערשיינונג, אָדער אַ שלעכטע. עס איז אָבער געווארן אַ פאַקט: יונגווארג פון דער רענעסאַנס־צייט, פון ציוניזם, וועגדעט אַן אַ סך מי און לייגט דעם גרונטשטיין פאַר שאַפן און בויען די תרבות־שולע נאָך אין 18־טן יאָר. אַנדערע ווידער, די רעליגיעז־נאַציאָנאַלע און ציוניסטיש־געשטימטע, שאַפן אַ „יבנה־שול". יידן ביי וועמען סאָציאַליזם איז קודם פון יידישקייט, שאַפן די יידישע שול. און די ישיבה קטנה וויל מחנך זיין קינדער אין „אגודה"־ גיימיט, הגם די חברים פון „מזרחי", כמו, לייבל סלאווענער, דער אַלטער ראַזשאַנסקי און אַנדערע, לאָזן נישט, ווי זיי האָבן געזאָגט: „אריבערפירן יידישע קינדער און זיי פאַרגלותן". אין קיום פון די אויבנדערמאַנטע חינוך־אַנשטאַלטן זענען פאַראינטערעסירט אלע יידן אין שטעטל. טאַטעס האָבן נעבעך געצאָלט פאַר דריי קינדערלעך, געהאָרעווט שווער און ביטער אויפן שכר־לימוד. רעליגיעזע יידן האָבן געהאַלטן זייערע קינדער אין „תרבות"־שולע, הגם זיי האָבן נישט מסכים געווען מיט דעם פראָגראַם. זיי האָבן דאָס געטאָן, כדי די תרבות־שול זאָל האָבן אַן עקזיסטענץ־מעגלעכקייט און זאָל קאָנען קאָנקורירן מיט די גויאישע שקאָלעס און אויך מיט דער יידישיסטישער שול.

יב. די עסקנים פאַר דער „תרבות"־שול

ביים שאַפן די העברעאישע „תרבות"־שול האָבן יחידים פון עלטערן דור אַרויס־ געוויזן אַ סך איניציאַטיוו. דער ערשטער קאָמיטעט איז באַשטאַנען פון פאָלגנדע בעלי־ בתים: גדליהו שוועץ, מאיר־חיים בייגל, שמערל פרענקל, יעקב האָלצמאַן, אברהם מאנקאָווסקי, צבי ירדני, מאָטל וויניאר, אהרן פלישון, יוסף ווייניער. זיי האָבן אויסגעאיבט השפּעה אויף עלטערן, אַז זייערע קינדער זאָלן געשיקט ווערן אין „תרבות"־שול. און אַזוי ווי די שול האָט נישט געהאַט קיין בנין, האָט מאָטל אייזנבערג אָפּגעגעבן פאַר דער שול דעם גאַנצן שטאָק פון זיין מויער. אגב, וויל איך אין אַ פאַר שטריכן בלויז דערמאָנען

ר׳ מאָטל אייזנבערגן. געווען איז ער אַן אייגנארטיקער מענטש. ער איז דער גרעסטער מאַנופאַקטוריסט אין שטעטל, זיצט אין מסחר מיט לייב און לעבן, אָבער דער העברע־אישער חינוך רעדט צום האַרצן פון אונדזערע טאַטעס און אָט דער חסידישער ר׳ מאָטל געפינט איין, אַז עס וואָלט כדאי געווען זיך צו באַזעצן אין ארץ־ישראל. ער נעמט זיין עלטערע טאָכטער, נאָך אַ מיידל, און פונקט צו דער דערעפענונג פזון ירושלי־מער אוניווערסיטעט, פאָרט ער מיט איר קיין ירושלים און לאָזט זי איבער אין ארץ־ישראל. אין געטאָ, האָב איך געוווינט אַ טיר נעבן אַ טיר מיט ר׳ מאָטלען און ער האָט אַ סך גערעדט וועגן זיינע קינדער אין ארץ־ישראל.

אין יאָר 1940, ווען די סאָוויעטן האָבן געפאָדערט, מען זאָל בייטן די פוילישע פאַספאָרטן אויף באָלשעוויסטישע. האָב איך זיך צופעליק מיט אים צונויפגעטראָפן אין פאַספאָרטן־אַמט. מען נעמט מיך אויפן פאַרהער, מען פאָרשט מיך וואָס איך האָב געטאָן אין די פריערדיקע צייטן. איך זוך קבצנישע זכות־אָבות. אויף די זעלבע פראַגן ענטפערט ר׳ מאָטל אייזנבערג קורץ: — „איך בין דער פערטער דור סוחרים. מיין טאַטע האָט געהאַנדלט, מיין זיידע האָט געפירט גרויסהאַנדל, און איך, בין פון די דאָמבראָוויצער גרויסע סוחרים און איר קאָנט שרייבן וואָס איר ווילט". אין געטאָ זענען מיר געווען גוטע שכנים, דער ייד האָט געהאַט אַ זויבערע נשמה.

אָביסל שפּעטער זעען מיר אַ סך יידן, וועלכע זענען פאַראינטערעסירט אין קיום פון תרבות־שול, גיבן געלט און עס ווערט געקויפט אַ בנין, וועלכער ווערט אויסגע־בעסערט און באַנייט. און זאָלן דערמאָנט ווערן: ר׳ משה פאָמעראַנץ, וועלכער האָט געגעבן געלט פאַרן בנין פון דער תרבות־שול און ניימאַן, דער פאַרוואַלטער פון העלערס קאנטאָר, וועלכער האָט אויך צוגעלייגט אַ האַנט און פיל שטעטלדיקע בעלי־בתים, וועלכע האָבן זיך באַשטייערט לטובת דעם בנין פאַר דער תרבות־שול. צווישן די מיטגרינדער און עסקנים פון דעם העברעאישן שול־וועזן זענען אויך געווען: יעקב האָלצמאַן, אַן אַלטער חובב פון שפת־עבר און בעל־תנ"ך, אברהם מאנקאָווסקי, דער סימפּאַטיקער פון מפיצי־השכלה, וועלכער האָט געגעבן זיינע קינדער העכערע בילדונג און געהאַלטן, אַז יידישער חינוך מוז זיין בעברית, דער יינגערער יחיאל אהרנסאָן, וועלכער האָט נישט געשפּאָרט קיין צייט פאַר דער תרבות־שול און נאָך זיין פריצייטיקן טויט האָט זיין בילד געהאָנגען אין שול־ביוראָ. אויך דאַרף מען דערמאָנען די שפּעטער־דיקע יינגערע עסקנים פון דער שול: יהושע גענזל און דער טראַגיש־אומגעקומענער אין ארץ־ישראל — דוד שטאָפּער, יוסף בעגון, אשר שטראם, דער יונגער בונים — אַלע אומגעקומענע.

ויבדלו לחיים ארוכים, וועלכע זענען צו יענער צייט גאָר יונגע, אָבער האָבן שטאַרק געאַרבעט פאַרן העברעאישן שול־וועזן: שמואל זאַלצמאַן, דער סעקרעטאַר פון שול, מאָטל כארפאק, מירעלע דעם רבס, ומשה גאָטליב, ואברהם בינדער, לאַזאַר זאַלצמאַן, וועלכער האָט זיך באַשטייערט לטובת דעם געקויפטן בנין, רייזל איסאַד, הערשל ביטשוק־ירדני, וועלכער איז אַרומגעפאָרן, געזוכט און געבראַכט לערער, און יוסף־חיים בייגל. זיי אַלע האָבן געשפּאַרט דעם וואָגן אויף וועלכן אַ סך פרעמדע, גויאישע אויגן,

האָבן געקוקט נישט פריינטלעך, די פּוילישע מאַכט האָט אָפילו זיך נישט זשענירט און געפאָדערט צו פאַרמאַכן די שול און די שטעטלדיקע פאָליאַקן האָבן געזאָגט: „מיר זענען געגנוג ליבעראַל, וועָן מיר דערלויבן דעם הער בּאַרמאַן־ברוך קומען אין אונדזער שול און לערנען מיט אייערע קינדער זשידאָווסקע רעליגיע".

און געווען זענען אויך אייגענע יידן, וועלכע האָבן געהאַט פּחד פאר „חדש" און האָבן אונטערגעמורמלט. איך דערמאָן זיך אין דעם אָלטן ר' יחיאל ראָזשאָנסקי, פון די ערשטע מזרחי־טוער אין דאָמבראָוויץ, וועלכער איז דווקא פאַר דער יבנה־שול און נישט פאַר דער תּרבות־שול, ווייל דער פּראָגראַם פון תּרבות באַפרידיקט אים נישט. ער איז אָבער בלב ונפש דערפאַר, אַז עס זאָל נישט זיין קיין עם־הארצות און איז פאַר עברית, פאַר נאַציאָנאָלן חינוך. איך געדענק ביז היינט דעם עכאָ פון זיין דרשה אין טאָג, וועָן אין ירושלים איז די פּתיחה פון דער ערשטער העברעאישער אוניווערסיטעט. איך זע נאָך היינט זיינע פריידיקע טרערן. נאָר אין ים זענען דאָ פאַרשידענע פיש און ביי אונדז — פאַרשידענע יידן. ר' יחיאלס דרשה האָט נישט אָלעמען געשמעקט. אויך די תּרבות־שול באַפרידיקט נישט אָלעמען און ר' יחיאל האָט נישט איין אַטאַקע פון די מתנגדים געדאַרפט אָפּשטויסן. איך בין בייגעווען אַ שמועס ווי אַ בן־תּורה ברענגט פאַר אים אַ פסוק פון דער תּורה „תּרבות אנשים חטאים" און ר' יחיאל ראָזשאָנסקי ענטפערט: אַז וועָן נישט די תּרבות־שול גייען די קינדער דווקא אין דער פּוילישער שקאָלע און נישט אין די חדרים, אַז אין „תּרבות" געפינען זיך גרויסע דערציערישע מעלות, וועלכע פעלן אין אָלטן חדר. פאָלט דער קעגנער אָריין אין גרימצאָרן און שרייט: „זאָלן זיי בעסער גיין אין דער פּוילישער שקאָלע". פרעגט ר' יחיאל: „און וואָר וועט שפּעטער פארטייטשן אַ פסוק חומש, אַ דין פון קיצור־שולחן־ערוך, אַ קאָפּיטל תנ"ך? אין דער פּוילישער שקאָלע לערנט מען נישט קדיש־זאָגן". זאָגט יענער: „וואָר דאָרף די אָפּיקורסים מיט זייער קדיש־זאָגן. דער רבונו של עולם דאָרף נישט אָזעלכע יידן". גיט שוין ר' יחיאל אַ שמייכל און זאָגט: איך האָב אַ צווייטן מקור פאַר דער באַדייטונג פון „תּרבות": „ומותר האדם מן הבהמה" — און דו, זיי מוחל ביסט אַ פּרא אדם, אַ בהמה.

און זאָל דערמאָנט ווערן מאָנציע גערשטיין. אָן אים וואָלט די תּרבות־שול זיך נישט געקאָנט דערהאַלטן. מאָנציע מאכט הלוואות און צאָלט די לערער און מאַכט תּיקון הבית. ער ווייסט אויך וועלכן טאַטן מען מוז געבן אַ הנחה און וואָר עס דאָרף מערער צאָלן, וועלכן טאַטן מען דאָרף צורעדן און כּמעט מיט כּוח אָריינציען זיינע קינדער אין שול, ווייל דער טאַטע האָט טענות און מען דאָרף צעטרייבן זיינע ספּיקות. מאָנציע טוט עס זייער געשיקט און שנעל.

און אַ חוץ געלט־קריזיסן זענען אויך פאָראָן גייסטיקע זיגזאָגן: פאָראָן צייטן, וועָן רעליגיעזע לערער זענען די בעלי־השפּעה, צייטן וועָן היימישע לערער זענען די דעה־זאָגער און צייטן, וועָן מען שיקט אָריין לערער פון דרויסן, און אָלע פון איין שניט. צו יענער צייט זאָגט מיר אַ תּלמידה פון תּרבות־שול, אַז דוד המלך האָט מער געטאָן פאָרן פּאָלק פון משה רבנו. אַ יד, וועלכער איז געשטאָנען לעם מיר און דאָס געהערט, האָט שטאַרק אויפגעציטערט. אָזוי זענען אָנטשטאָנען מתנגדים און אין די הערצער פון אַ

סך טאַטעס האָט זיך באַזעצט אַ פּחד פאַר די תוצאות פון דעם חינוך. אָבער עס מוז געזאָגט ווערן: 25 יאָר האָט דאָמבראָוויצער תרבות־שול מחנך געווען אונדזערע קינדער און אַריינגעבראַכט אַ סך יידישן און וועלטלעכן וויסן און נאַציאָנאלן באַוווסטזיין אין זייערע הערצער און אַזוי אַרום זענען זיי פאַרבליבן גוטע יידן פון יידישן פאָלק.

יג. די „יבנה"־שול

די יבנה־שול האָט זיך די גאַנצע צייט געראַנגלט פאַר איר עקזיסטענץ און ביז דער לעצטער מינוט נישט געהאַט קיין מקום מנוחה און געוואַנדערט פון שטוב צו שטוב, פון גאַס צו גאַס. די שול האָט געהאַט וויניק תלמידים, און אירע לערער זענען געווען היימישע מחנכים, אַן פּרעטענזיעס אויף הויך־בילדונג, אויף מאָדערנער פּעדאַגאָגיק. דאָך זענען די תלמידים פון דער שול געבליבן טריי דער יידישער פּראַבלעמאַטיק און האָבן באַקומען גוטע ידיעות אין יהדות, כאָטש זיי האָבן נישט באַקומען די גאַנצע וויסן־שאַפט דערצו. אָבער אין יבנה־שול האָבן זיי באקומען דעם דראַנג צום „דע את עמך" על כל שלביו.

אין מיין וואַנדער־וועג האָב איך אויך באַגעגנט אַ פּאָר תלמידים פון דער דאָמבראָוויצער ישיבה, זיי זענען ביז היינט רעליגיעזע יידן, אָבער נישט קיין אגודיסטן.

איך גיב צו, אַז דאָמבראָוויצער טאַטעס און קינדער האָבן נישט רעוואָלטירט קעגן אַלטן חדר. זיי זענען נישט אַנטלאָפן פון חדר אין „תרבות" אַריין, אָדער צו דער שקאָלע, מחמת דעם, ווייל זיי האָבן חלילה געווארפן אומחן אויף אונדזער אַלטער תורה. ניין און ניין! נישט קיין אפּיקורסות האָט דאָ דעציידירט, נאָר דער נאַציאָנאַל־ציוניסטישער מאָמענט אויסצובריייטערן דעם לימוד, דער ווילן, אז אונדזערע קינדער זאָלן קענען עברית, וויסן אונדזער היסטאָריע, זיין נענטער צום ציוניסטישן געדאַנק, אין וועלכן מיין אומגעקומענער דור האָט געזען די רעטונג פון פאָלק, אַזוי וויט, אַז אונדזערע יונגע ציוניסטישע בעלי־השפעה האָבן זיך נאָך אין 1910—1912 אַריינגעריסן אין תלמוד־תורה און געלערנט די תלמוד־תורה־קינדער העברעאיש, תנ"ך און היסטאָריע.

איך ווייל דאָ פאַרצייכענען אַ זייטיקן עפּיזאָד פון פריערדיקע צייטן, פון ווייטן אַמאָל. דאָמבראָוויץ האָט שטענדיק פאַרמאָגט יידן, וועלכע האָבן געקענט די מלוכה־שפּראַך. אין יענע צייטן זענען דאָס געווען: אברהמקא דער שרייבער, דער אור־זיידע פון די בילער גילדנגאַרנס אין יילנער, און דער אור־זיידע פון די וויסאָצקער און אזעריער ליכטנפעלדס, אייגער ר' וואָלף. נאָך מיט כמעט 90 צי 100 יאָר צוריק זענען דאָמבראָ־ויצער יינגלעך אַוועק זיך לערנען די גויאישע שפּראַך. מיר האָבן פון די 9 יינגלעך געקענט מיכיל און איציל קראַצמאַן, מיכל האָניק און יעקב יאָסיע פישמאַן. מיין זיידע בצלאל פייגלשטיין, וועלכער איז געווען אַ קאַנטאָניסט, האָט אַפילו געקענט אַ סך פושקינס און לערמאָנטאָווס שירים און אויך לאמאנאסאָוון.

יד. די יידישע שול

דער בראשית פון דעם געדאַנק „יידישע שול" אין דאַמבראָוויץ איז מושער, עליו השלום. ער איז געווען אַ רוסישער לערער אין דאַמבראָוויץ, אָבער אין 17־טן יאָר, וועָן איבער רוסלאַנד האָבן זיך געטראָגן ווינטן פון „סאמאָאפרעדעלעניע נאראָדאָוו" און עס האָט זיך גערעדט פון קולטורעלע נאַציאָנאַלער אויטאָנאָמיע, האָט ער אַנגעהויבן טראָכטן וועגן גורל פון דער יידישער קולטור גופא. איך ווייס נישט צי מושער עליו השלום האָט באַקומען אָנווייזונגען פון דער הויך, צי ביי אים אַליין איז רייף געווארן דער געדאַנק. איינמאָל איז אין יענעם זומער פאַרגעקומען אַ קולטור־אָוונט, אברהם בינדער רעדט פאַר דער העברעאישער שפראַך. דאַדעק מאַטוסאָוו אין אוניפאָרם, רעדט פאַר דער רוסישער שפראַך. יידישע סאָלדאַטן רעדן, ווער פאַר רוסיש און ווער פאַר העברעאיש. מיר גייען אהיים אין דרייען: מושער, מיילאך־באַקאַלטשוק און איך. זאָגט מושער בזו הלשון: „די העברעאישע שפראַך וועט פירן צוריק אין סטאָלינער שטיבל. מען דאַרף לערנען יידיש און נישט רוסיש, ווייל רוסיש וועט אַסימילירן. יידיש וועט זיין די שוץ־וואָנט".

מושער איז אין זיין פריסטער יוגנט פאַרפיניקט געווארן דורך די פּעטליוראָוצעס און אויף זיין מצבה איז דווקא אַ העברעאישער אויפשריפט — „הנאהבים והנעימים בחייהם ובמותם לא נפרדו", ווייל ער מיטן צווייטן פאַרפיניקטן קרבן, מיכל פישמאַן ליגן אין אייַן קבר. די יידישע שול אין דאַמבראָוויץ האָט דאַן אָנגעוואָרן איר רוקן־ביין, איז פאַריתומט געווארן, ווייל עס האָט איר ביזן סוף געפעלט דער טאַטע מושער.

אינצווישן זענען די שוואַרצעס און בערקאַ פּערלשטיין געווארן די גרינדער פון דער יידישער שול. אַלטער קלייד און שלמה שוואַרצטוך פירן די אַקציעס פאַר דער יידישער שול. במשך פון איר עקזיסטענץ האָט די שול עטלעכע מאָל איבערגעריסן און באַנייט די לימודים. דעם ענדגילטיקן איבעררייס פון דער שול איז גורם די פּוילישע מאַכט.

און עס איז כדאי צו באַמערקן, אַז וועָן די יידישע שול האָט זיך געשלאָסן, האָבן די מנהיגים פון דער יידישער שול געשיקט זייערע קינדער לערנען נישט אין דער פּוילישער שקאָלע, נאָר אין דער תרבות־שול. וועָן מיר פאַרטראָכטן זיך איצט דעריבער, מוזן מיר קומען צום באַשלוס, אַז זייער טייער איז ביי אונדזער אומגעקומענעם דור געווען דער יידישער מאַמענט אויפן געביט פון דערציאונג.

טו. לערער און מחנכים

אין די לעצטע 25 יאָר האָבן משמש געווען דעם שול־וועזן היימישע און צוגעריזטע לערער. פרידמאַן, דעם ליכטציערס איידעם, וועלכער האָט אַ האַלבן יובל יאָרן מרביץ תורה געווען און אַריינגעבראַכט אַ סך יידישן וויסן. ער איז געווען א ברכה פאַרן שטעטל. אַ קענער אין אַלע צווייגן פון יודאַיסטיק, אַ בקי אין דער היסטאָריע

פון יידישן פאלק, אַ קענער פון דער אַלטער און נייער העברעאישער ליטעראַטור. די ברידער שליטא, אונדזער חזנס זין, געבוירענע און דערצויגענע מיט אונדזו צוזאַמען און קינדער פון זייער טאַטנס חדר, וועלכער האָט אויך מרביץ תורה געווען און אַ סך פון אונדזו האָבן געלערנט אין חזנס חדר. אברהם בינדער, וועלכער האָט זיך געפלייסט ארויפצולייגן אויף אַלץ דעם ציוניסטישן סטעמפל. מאָטל אייזנבערגס קינדער, — די שוועסטער אייזנבערג, ליובא מאטוסאוו, הערשעלע בערעזאווסקי, שקאַלניק, מוסיא שווארצטוך, מעכאַניק מיטן זון, די לערערין פיינזאַן, קאצענעלסאַן, מיזלער, איינער פון זיי אַ סימפאַטיקער פון דער רוסישער אימפעריע, דער צווייטער אַ פוילישער פאַטריאָט. זיי ביידע זענען געווען אַ גורם דערצו, וואָס אונדזערע טאַטעס האָבן געהאט פחד פאַרן „חדש" אין תרבות־שול. פראַדקין, סאדע, פאַלאַנסקי, חיה קאַנטאָר, דער סטודענט ראַגאַטשעווסקי, וועלכן ירדני האָט מיטגעבראַכט, באַרוכאָוויטש, וועלכער האָט געמאַכט דעם איינדרוק פון אַ ליטווישן מלמד, טשערטאָק, פלאַנטאָווסקי, קאסטעליאַנעץ, פלאָטניצקאַ, טשערטאָק, אריה און חנה געזנזל, זייטשיק, פישמאַן (אַלטער נאַחמאַנקעס), מוישל יונגשטיין, אברהם פייגלשטיין, געלמאַן, ברוך־באַרמאַן באַקסער, אפרים קלארמאן א. אנד.

און זאָלן מיר מוחל זיין די לערער, וועלכע איך געדענק נישט. זיי אַלע צוזאַמען, די לערער און דערציער פון אונדזערע קינדערלעך, סיי אין תרבות־שול און סיי אין יבנה־שול, כאָטש די איידיין און מעטאָדן פון ביידע שולן זענען געווען פארשידנאַרטיקע, האָבן אַוועקגעגעבן אַ סך מי, אַז אונדזערע קינדערלעך זאָלן בלייבן גוטע יידן. די דערגרייכונגען זענען געווען גמיינזאַמע און גרויס איז זייער זכות.

אויף צוויי פון די אויבנדערמאַנטע, שטעל איך זיך ספעציעל אַפּ: דער מנהל געלמאַן האָט דערווייטערט די פריערדיקע ארטיקע מחנכים און אַרייגעבראַכט נייע פון דרויסן. ער האָט אַרויסגענומען אַפילו פון פרידמאַנס האָנט די השפעה און אים געסטעמפלט ווי א „מלמד". מיר, עמך, האָבן פראָטעסטירט, געווען אומצופרידן, אָבער, געלמאַן האָט געטאָן זייגס און געזאָגט אַז ער איז געראָכט.

איך דערמאָן אויך מייזלערן, דער לערער פון אונדזערע קינדער אין קליינעם שטעטעלע, וועלכער רעספעקטירט נישט דעם יידישן מאַמענט און רופט אַרויס חשדים ביי רעליגיעזע עלטערן.

די תלמידים פון ביידע שולן האָבן זיך שפּעטער אַוועקגעלאָזט אין די מרחקים, כדי צו דערארבערן העכערע בילדונג. מען איז געפאָרן קיין ווילנע, וואַרשע, ראַוונע, פינסק. מען זעט זיי אין די לערער־אינסטיטוטן, גימנאַזיעס, „תחכמוני", אין פאַך־שולן, אין ישיבות און אויף פאַרשידענע קורסן. ביידע העברעאישע שולן און אויך די יידישע שול האָבן געדינט ווי אַ צוים, אַ טאַמע קעגן אַסימילאַציע און האָבן געשאַרקט דעם נאַציאָנאַלן באַווּסטזיין ביי דער אַלגעמיינער יידישער באַפעלקערונג.

די פייערלעכקייטן פון ל"ג־בעומר, ט"ו בשבט, חנוכה, פורים און אַנדערע ימים־טובים, האָבן צוגעבונדן דעם יונגן מענטש צום יידישן עבר. מען דאַרף נישט פאַרגעסן, אַז געווּסע פאַקטאָרן האָבן געוואָלט אַסימילירן אונדזערע קינדער, וואָרום אַ טייל פון

זיי האָט אויך געלערנט אין די פּוילישע שולן און זייערע לערער האָבן פיל געטאָן, כדי זיי צו באַאיינפלוסן און פּאָלאָניזירן. גרויס איז דעריבער דער זכות פון אונדזערע שולן, בזכות תינוקות של בית־רבן.

צום סוף זאָלן אויך דערמאָנט ווערן די הויז־לערער, וועלכע פלעגן געבן לימודים אין די הייזער: די משפחה סאלמאן, פּאָטער און טאָכטער, האָבן אפילו אין געטאָ „געטיילט" שעהן. אַ טאָג פּאר דער שחיטה האָב איך געטראָפן פריילין סאלמאן, ביי מיין ברודער, לערנען מיט זיין מיידעלע, דערצו האָט מען געדאַרפט האָבן מסירת־הנפש.

מיטן אַריינמאַרש פון די סאָוויעטן, אין יאָר 1939, איז די דאָזיקע יניקה פון מקור, פולשטענדיק איבערגעריסן געוואָרן. אַלץ איז רוסיפיצירט געוואָרן. די שול, די לערערס און די תלמידים גייען איבער אויף דער אַזוי־גערופענער „דעסיאַטילעטקאָ", צוויישן זיי אויך מיינע קינדער. דערנאָך זענען געקומען די דייטשן און אַלץ אויסגעריסן, חרוב געמאַכט, פאַרשניטן.

טז. „מזרחי" און „הפועל־המזרחי"

דער עלעמענט פון וועמען עס דאַרף זיך רעקרוטירן דער „מזרחי", איז אין דאָמב־ראָויץ געווען קליין. אַלע רעליגיעזע יידן זענען געווען באַאיינפלוסט פון רבי׳ס, וועלכע קאָפּערירן נישט מיט די ציוניסטן. דאָך, זענען אין דאָמבראָויץ פאָראַן מזרחים נאָך פון ערשטן דור, באַאיינפלוסטע פון הרב ריינס ז״ל, און אויך מזרחיסטן פון צווייטן דור. די צענטראַלע פיגורן אין שטעטל זענען: ר׳ יחיאל ראזשאנסקי, לייבל סלאווושנער קאראס, אהרן פייגלשטיין, נטע ליבערמאַן, דער לערער פרידמאַן ז״ל.

די טעטיקייט באַשטייט אין פאַרקויפן שקלים, אין אָנטיילנעמען אין אַקציעס פאַרן קרן־קיימת. מען איז נאָך דעמאָלט נישט אויף אַזוי פיל רייך צו קאָנען וויסן די גבולים און מען איז נאָך נישט קיין אויסגעשפּראָכענע קעגנער פון אַנדערע ציוניסטישע אָרגאַניזאַציעס אין שטעטל. מען איז פאַר דער עקזיסטענץ פון דער „תרבות"־שולע, ווען אפילו מען זעט אין איר זייער פיל, וואָס שטימט נישט מיט די אַנשויאונגען פון „מזרחי". און ווען עס קומען רעדנערס פון די מרכזים פון אַנדערע פאַרטייען, איז מען אויך באַטייליקט. ..אמת, ווען עס קומען רעליגיעזע „מזרחי"־רעפערענטן, קומען אַלע יידן־ציוניסטן אויסהערן; נישט מיט קשיות קומט מען, נאָר, פּשוט — הערן אַ גוט וואָרט.

אַ שינוי קומט פאָר, ווען הרב ר׳ אהרן פּעטשעניק הייבט אָן אַריינברענגען דעם חלוצישן הפועל־המזרחדיקן רעליגיעזן ציוניזם. דאָן שפּרייט זיך אויס די באַוועגונג און געוינט פאָר זיך די רעליגיעזע יוגנט, די אַרבעטנדיקע יוגנט, וואָס איז רעליגיעז. „הפועל־המזרחי" וואָקסט אויס צו אַן אַרומנעמענדיקע באַוועגונג מיט קולטור־אַרבעט, מיט רעפערענטן וועגן פאַרשידענע יידישע דערשיינונגען. עס אַנטשטייט די „יבנה"־שולע, מען דרינגט אַריין אין אַלע הייזער, עס ווערט אַ קיבוץ־הכשרה, קיבוץ מזרחי „גאולה". מען שפּרייט אויס די השפּעה אויף די דערפער און פון דאָרטן קומען אָן די חברים אין דער באַוועגונג, אין קיבוץ־הכשרה. מען קומט אין שטעטל האָראָדנאָיע, און דער יונגער

ר׳ אהרלע פּעטשעניק איז פאַרטרעטן: אין אַלץ וואָס עס געשעט אין דער חלוצישער באַוועגונג „הפּועל־המזרחי", איז ער דער פאַרבינדלער. אַזוי ווערט פון דאָמבראָוויץ דעלעגירט מיין ברודער אהרן פייגלשטיין ז"ל, און ער פאַרטרעט די וואָלינער יוגנט אין וואַרשעווער מרכז.

דורכמאַכנדיק די הכשרה, ציען זיך חברים קיין ארץ־ישראל. קדיש שטראם איז איינער פון זיי, און להבדיל בין חיים למתים נטע ליבערמאַן ז"ל, און נאָך. אויך חברות קומען מיט קיין ארץ־ישראל.

ס׳איז מיר געבליבן אין זכרון די אַזוי אימפּאָזאַנטע אַקאַדעמיע מיט רעפערענטן לכבוד „800 יאָר רמב"ם", וואָס איז פאָרגעקומען אין דער גרויסער שול. גאַנץ דאָמבראָוויץ איז געווען באַטייליקט, „מזרחי"־רעפערענטן האָבן גערעדט וועגן רמב"מס ריזן־ווערק און וועגן געדאַנקען־גאַנג פון „הנשר הגדול".

דער „מזרחי" און „הפּועל־המזרחי" האַלטן אָן אין דאָמבראָוויץ ביזן אויסברוך פון דער צווייטער וועלט־מלחמה.

יז. די „אגודה"

דער דאָמבראָוויצער רב, הרב ר׳ נחומציע פּעטשעניק, איז אַ שליח צום „אגודה"־קאָנגרעס אין ווין. אויפן צוזאַמענפאָר אין ראָוונע פאַרטרעט ער די דאָמבראָוויצער „אגודה". הרב ר׳ יעקב, טראָץ דעם, וואָס ער פאָלגט נאָך וואָס עס טוט זיך אין ארץ־ישראל, און זאָגט זיך אַרויס, אַז ער וואָלט גערן אַהין געפאָרן, אַפילו זיין אַן ערד־אַרבעטער אין הייליקן לאַנד, דעקלאַרירט זיך נישט ווי אַ ציוני. עס זענען אויך באַוווסט זיינע סימפּאַטיעס פאַר דער „אגודה.".

קיין אגודיסטישע טעטיקייט איז אין שטעטל נישט פאַראַן, אָבער פרומע יידן טוען, בעת סיים־וואַלן, צי אָרטיקע וואלן, דאָס, וואָס די „אגודה" פון דער פרעמד הייסט טאָן. נישט אַלע רעליגיעזע יידן גייען צו די וואַלן מיט דער „אגודה", אָבער, אויבערפלעכלעך, שמועסט מען, אַז מען איז אגודיסטן. די צענטראַלע פון דער „אגודה" האַלט די האַנט אויפן דופק, און דאָמבראָוויצער יידן באַקומען חוזרים פון צענטער, אָנגעפּיקעוועט מיט אַנטי־ציוניזם.

אין שטעטל איז דאָ אַ ישיבה קטנה, וואָס איז פאַרזאָרגט דורך אַלע רעליגיעזע יידן, אויך דורך מיר, אָבער זיי זאָגן, אַז די ישיבה געהערט זיי, דער „אגודה". אויך אויף די שוחטים, רבנים, חזנים און שמשים זאָגן זיי, אַז זיי זענען זייערע. אינדעראמתן פאָרט איין שוחט, ר׳ יקיר, מיט זיין גאַנצער משפּחה אַוועק פון דאָמבראָוויץ קיין ארץ־ישראל, שוין נישט ווי אַן אגודיסט. די רבנישע קינדער אין דאָמבראָוויץ זענען עולה קיין ארץ־ישראל אויך נישט ווי אַגודיסטן און אויך אַלע דאָמבראָוויצער יידן וואָלטן דעמאָלט, ווען מען וואָלט נאָר געקאָנט, געפאָרן קיין ארץ־ישראל.

און אָט איז אַ פאַקט: אריה־לייב אייזנבערג, דער שוסטער, שפּרייט פאַנאַנדער חוזרים פון „העובד־הציוני" און זאָגט בעת מעשה צו, אַז די, וועלכע וועלן זיך ביי אים

פאַרשרייבן, וועלן אַמאָל האָבן אויסזיכטן אויף סערטיפיקאַטן. עס פאַרשרייבן זיך ביי אים קריוויצער יידן, טריפּיטינער און דובער יידן, אַלע זענען זיי פרומע יידן, וואָס קוקן דעם הרב ר׳ נחומציען אין מויל און זיין וואָרט איז ביי זיי הייליק...

אָט די טייערע יידן פון אמונה פּשוטה, ווען מען זאָל זיי געווען אונטערוואַרעמען צו שיבת־ציון אין רביישע הויפן, אין תורה־צענטערס, וואָלטן אַ סך פון זיי געווען דאָ מיט אונדז און נישט אין די ברידער־קברים אויף פרעמדער ערד.

יח. ציוניסטישע און אַנדערע פּאַרטייען

ביי די אַלגעמיינע ציוניסטן זענען געווען טעטיק די פאָלגנדיקע עסקנים: אברהם בינדער, יוסף־חיים בייגל, מיראַ פּעטשעניק, אשר שטראם, יונגשטיין, זוליאר, גענדלמאַן, יחיאל אהרנסאָן, מאנציע גערשטיין און עזרא טשאַרנע. אין זייערע הענט איז געלעגן די „תרבות"־שולע און די העברעיישע ביבליאָטעק.

אין ברית הצה"ר זענען געווען אַקטיוו: שמואל ראָזענצווייג, אשר פרענקעל, יוסף כארטשאק, יעקב פיאלקאָוו, יוסף פרענקל, פּנחס גענזל, יצחק פינקעלשטיין א"א. זיי האָבן געשטיצט די אַרבעט פאַר קק"ל און „קרן־היסוד", און אויך ספּעציעל געזאָרגט פאַר זייער אייגענעם פאָנד — „קרן תל־חי". זיי האָבן אויך געהאַט אַן אייגענעם קיבוץ־הכשרה, וואָס האָט געאַרבעט אויפן טאַרטאַק (אין די יאָרן 1933/34). דער בית"ר האָט זיך אויסגעצייכנט אין שטעטל מיט זיין ספּאָרטיווער טעטיקייט.

די עסקנים פון „פּועלי־ציון" זענען געווען: יצחק וויינער, שיפמאַן, אהרן גענזל, מוליק מאַנקאָווסקי, ישראל טוראק א"א. זיי האָבן זיך פאַרנומען, ספּעציעל, מיטן קיבוץ־הכשרה, וואָס האָט געאַרבעט אין טאַרטאַק „ליאַס־קרעסאָווי". די פּועלי־ציוניסטן זענען געשטאַנען אין דער שפּיץ פון דער „החלוץ"־טעטיקייט.

די אַקטיווע טוער פונעם „השומר־הצעיר" זענען געווען: יוסף לעווין, שמואל קאַטשקע, שמחה פּעטשעניק, אהרן ביטשיק, שרה און רחל שוועץ. זיי האָבן מיטגעאַרבעט מיט די אַרומיקע קנים פון „השומר־הצעיר" און אויסגעפירט אַלע התחייבותן פון זייערע רעגיאָנעלע און צענטראַלע אינסטאַנצן.

דער „בונד" האָט אַרומגענומען אַ גרויסן טייל פון דער שטעטלדיקער אַרבעטער־שאַפט. זייערע אַקטיוויסטן (מושער און פּישמאַן, און יידל פּעטשעניק, דערנאָך בערקא פּערלשטיין א"א), האָבן זיך אויסגעצייכנט מיט רעוואָלוציאָנערן ברען און פּאַרטייאישער פאַרביסנקייט. דער „בונד" האָט געהאַט אַן אייגענע יידישע שולע, אַ קאָאָפּעראַטיווע ליי־קאַסע, אַ דראַמאַטישן קרייז און אַ קרייז פאַר דיסקוסיעס וועגן פאַרשידענע פּאָלי־טיש־געזעלשאַפטלעכע און ווירטשאַפטלעך־עקאָנאָמישע פּראָבלעמען.

די גאָר לינקע יידישע פּראָלעטאַריער האָבן געטאָן זייער אַרבעט בצנעה, ווייל די פּוילישע מאַכט־אָרגאַנען האָבן זיי גערודפט. זייער צאָל איז נישט געווען קיין גרויסע, דאָך איז זייער השפּעה געווען קענטיק, בעיקר, אין די גאָר אָרעמע קרייזלעך. מיר ווייסן, אַז ברוך פּעטשעניק און באַליק, די אָנגעזעענסטע צווישן זיי אין די לעצטע

יאָרן פון פּאַר דער מלחמה, זענען אומגעקומען אין די רייען פון דער רויטער אַרמיי, אין קאַמף קעגן דייטש. די, וואָס זענען ניצול געווארן פון אומקום, האָבן נאָך דער מלחמה חוזר־בתשובה געווען...

יט. וועג יוגנט פאָרט קיין ארץ־ישראל

היינט איז אין חדר־האוכל פון חלוצישן קיבוץ, אויפן טאַרטאַק, אַ גרויסע שמחה. אַלע קיבוץ־חברים זענען אָנגעטאָן יום־טובדיק. די שמחה שטראַלט אַראָפּ פון זייערע פּנימער. דער אַלטער שניידמיל, דער בעל־הבית פון טאַרטאַק, איז אויך צווישן די מחותנים. אַלע יידישע באַאַמטע זענען דאָ און איבערהויפּט — די דאָמבראָוויצער יוגנט. אַלע זענען אין אַ פייערלעכער שטימונג. מען איז געקומען געזעגענען חברים, וועלכע פאָרן אָפּ מאָרגן קיין ארץ־ישראל. די טענץ, די רעדעס, די קנאה פון אונדזער דאָ־בלייבנדיקער יוגנט, — דאָס אַלץ איז נישט צום באַשרייבן. ס׳איז אַ גרויסער יום־טוב. יידן פאָרן קיין ארץ־ישראל.

מיר איז געבליבן אין זכרון די שטימונג, וואָס האָט געהערשט אין שטעטל, וועג אונדזערע ציוניסטישע מנהיגים, אברהם בינדער און מירעלע פּעטשעניק זענען אָפּגע־פאָרן, און אויך וועג פון „מזרחי״ זענען אַוועקגעפאָרן חברים וחברות. יעדער אָפּפאָר קיין ארץ־ישראל האָט איבערגעלאָזט אַ טיפן רושם און פאַרגרעסערט דעם ווילן עולה צו זיין. אָבער עס זענען געווען שוועריקייטן. די הכשרה, וואָס האָט זיך געצויגן יאָרן, און די טויזנט פונט וואָס מ׳האָט געדאַרפט ווי אַ „סגולה״ צו קאָנען פאָרן.

יעדער אַרויספאָר קיין ארץ־ישראל איז געווען פאַרוואָנדלט אין אַ שמחה, און גאָר אַנדערש — אַן אַרויספאָר אין די אַמעריקעס. איך געדענק, וועג מאַנעס בייגל מיט זיין פרוי אסתר, האָבן באַגלייט זייער טאָכטער צום וואָקזאַל, וועג זי איז געפאָרן קיין אַמעריקע; טאָטע־מאַמע און טאָכטער האָבן פאַרגאָסן טרערן, זיך אַרומגעאָרעמט און געווויינט. און אַז אברהמל פרענקל פאָרט קיין ארץ־ישראל, טאַנצט מען אויף דער גאַס און ס׳איז אַ שמחה.

כ. דער הויף פון די פּליאַטערס

ס׳איז אוממעגלעך צו פאַרענדיקן דעם דאָזיקן קאַפּיטל „בלעטלעך פון דער פאַר־גאַנגענהייט״, נישט דערמאָנענדיק דעם הויף פון דער פּוילישער גראָפן־משפּחה פּליאַטער, מיט וועלכער דאָמבראָוויצער יידן זענען געווען פאַרבונדן העכער 300 יאָר. וועגן דער דאָזיקער תקופה האָט מען דערציילט פאַרשידענע מעשיות, פון גוטע און שלעכטע גראָפן, אַזעלכע וואָס האָבן געטאָן טובות יידן און אַזעלכע וואָס האָבן געהייסן שמייסן יידן.

אין 17–18־טן יאָרהונדערט

בערך מיט 220 יאָר צוריק האָט אַנטאָן פּליאַטער אויסגעאַרבעט אַ סטאָטוט מיט ספּעציעלע רעכט פאַר דאָמבראָוויצער יידן. זיינע גיטער זענען געווען צעשפּרייט איבער

גאַנץ וואַלין, ווי אויך אין די געגנטן פון ווילנע און קראַקע. אומעטום זענען אויף זיינע גיטער געווען יידישע ישובים, דאָך האָט דאָמבראָוויץ געהאַט ביי אים אַ ספּעציעלן זכות, און די דאָרטיקע יידן האָבן באַקומען פון אים ספּעציעלע פריווילעגיעס. די דאָזיקע ספּעציעלע סימפּאַטיע פונעם גראַף פאַרן דאָמבראָוויצער יידישן ישוב, האָט מען פאַר־ בונדן מיט פאַקט, וואָס די דאָרטיקע יידן זענען געווען אויף דער זייט פון דער גראַפּן־ משפּחה, וועָן זי איז געווען באַדראָט דורך כמיעלניצקיס באַנדעס אָדער דורך אַנדערע היידאַמאַקישע אטאמאנען ,וואָס האָבן אין 17—18־טן יאָרהונדערט געלאָזט מיטן פּייער פּוילישע פאַלוואַרקעס און געשאַכטן פּוילשע פריצים.

בעת כמעלניצקיס באַנדעס האָבן געבושעווט אין דער אומגעגנט, האָבן זיי אויס־ געשאַכטן אַלע יידישע משפּחות אין די אַרומיקע שטעטלעך: בערעזשניץ, סטעפאַן, בערעזנע, טשאַרטאָריסק א״א. — בלויז די יידישע קהילה פון דאָמבראָוויץ איז ניצול געווען, טשאַרטאָריסק א״א. ס׳איז וועגן דעם אַרומגעגאַנגען אַ לעגענדע, אַז די באַנדעס האָבן זיך אַרומגע־ דרייט אַ גאַנצע נאַכט אַרום דאָמבראָוויץ, אָבער גאָט האָט זיי פאַרבלענדט די אויגן און ס׳האָט זיך זיי געדוכט, אַז זיי בלאָנדזשען אַרום אין אַ געדיכטן דעמבענעם וואַלד (דוברוווי־דאָמבראָוויצא), און האָבן פאַרלאָזן דעם פלאַץ. דאָקעגן, האָבן פּוילישע מקורות דערציילט, אַז ביים אַריינגאַנג אין שטעטל האָט זיך געפונען און באַזעצט אַ גרויסער קלויסטער פון יעזואיטן־אָרדן, אַרומגערינגלט מיט פאַרטעצעס און באַזעצט דורך אַ פּוילישן מיליטער־גאַרניזאָן, וואָס האָט געשטעלט די באַנדעס אַ שטאַרקן וויderשטאַנד און נישט דערלאָזט זיי אַריינדרינגען אין שטעטל. נאָכדעם ווי די באַנדעס האָבן זיך צוריק־ געצויגן, האָבן די פּאָליאַקן, בראש מיט פּליאַטערס משפּחה, און די יידן, זיך אויך אַרויס־ געצויגן פון שטעטל, דורך אונטערערדישע טונעלן, און אַטאַקירט די באַנדעס אין אַן אָפענעם קאַמף. שפּעטער האָבן די פּאָליאַקן און יידן זיך דורכגעריסן קיין קאָלק און פון דאָרט זיך דערלאַנגט ביז די אָזערייר וועלדער, וווּ זיי האָבן זיך פאַראייניקט מיטן מיליטער פון מאנקעוויטשער פּוילישן קניאַזש. אַזוי אַרום האָבן דאָמבראָוויצער יידן געקעמפט צוזאַמען מט די פּליאַטערס קעגן כמעלניצקיס באַנדעס, און אַ דאַנק דעם זענען די יידן געבליבן לעבן.

אַלטע יידן האָבן געוווסט צו דערציילן, אַז אין געראַנגל פאַר פּוילישער זעלבשטענ־ דיקייט, אין לויף פון 19־טן יאָרהונדערט, איז דער דאָמבראָוויצער הויף געווען שטאַרק באַטייליקט, און אַז אויך דאָמבראָוויצער יידן האָבן מיטגעקעמפט אויף דער זייט פונעם גראַף און זענען געפאַלן אין די שלאַכטן. נאָך די פאַרווירענע שלאַכטן האָבן די הערשער פון הויף געמוזט עוקר זיין קיין איטאַליע, און דער הויף איז רוינירט געווארן. במשך אַ סך צענדליקער יאָרן, זענען דאָמבראָוויצער יידן געווען ממש אַן פרנסה, און האָבן געלעבט אין גוואַלדיקער דחקות. בעת דער פּאָוסטאַניע אין יאָר 1863, האָט דער פאַר־ לעצטער פּליאַטער דעקלאַרירט זיין לאָיאַליטעט צום רוסישן צאַר, און דאַן האָט די מאַכט אים צוריק באַשאַנקען מיט צוטרוי און אים צוריקגעקערט די ווירטשאַפטלעכע פרייהייט, מיט דעם אַקט האָט זיך אויך באַדייטנד פאַרבעסערט די מאַטעריעלע לאַגע פון די דאָמבראָוויצער יידן.

די אַלטע גראַפיניע

אַלטע יידן האָבן אויך ליב געהאַט צו דערציילן מיט וואַרעמקייט, וועגן דער אַלטער גראַפיניע (געשטאָרבן אַרום 1850/55), וועלכע פלעגט ביי יעדער געלעגנהייט אויס־דריקן איר דאַנקבאַרקייט די דאָמבראָוויצער יידן, פאַר זייער מיטבאַטייליקונג אין דעם פוילישן אויפשטאַנד פון יאָר 1830. זי איז געבליבן די פאַרוואַלטערין פון הויף, נאָכן אַנטלויפן פון איר פלימעניק, אַן אַקטיווער פאָווסטאַניעץ, קיין אויסלאַנד. די מומע־גראַפיניע האָט זיך דאַן אַריבערגעצויגן אין שטעטל, און איז געווען אין אַ גאָר ענגן קאָנטאַקט מיט די אָרטיקע יידן. מען האָט דערציילט, אַז אַ ייד איז געווען איר אַ שטענ־דיקער שליח, וואָס פלעגט גיין צופוס פון דאָמבראָוויץ קיין וואַרשע; ער איז געווען אירס אַ פאַרבינדלער מיטן וואַרשעווער פוילישן אויפשטאַנד־קאָמיטעט, און פלעגט ברענגען געלט פאַר דער גראַפיניע. פון די באַקומענע געלטער פלעגט זי שטיצן די דאָמבראָ־וויצער אָרעמע יידן, ווייל זי אַליין האָט זיך נישט גענייטיקט אין פיל געלט. איר גאַנצע הוצאה איז געווען, אויף צו דערהאַלטן דאָס הויז אין „פליאַנט" און אויף כאָווען די זעקס אַלטע, קאַשטאַנאָווע פערד, מיט וועלכע זי פלעגט אַרויספאָרן צוויי מאָל אין יאָר קיין בערעזשניץ, אין קאָשטשאָל: אין ניי־יאָר און אין וויעלקאַנאָץ (דער דאָמבראָוויצער קאָשטשאָל איז דורך דער רוסישער מאַכט קאָנפיסקירט און געשלאָסן געוואָרן, ווי אַ נעסט פון פאָווסטאַנצעס). ווען גאַנץ דאָמבראָוויץ איז אין די פערציקער יאָרן פון 19־טן יאָר־הונדערט אָפּגעברענט געוואָרן, האָט די גראַפיניע געשטעלט פריי אירע וועלדער פאַר אַלע יידישע נשרפים. די גרויסע יידישע שול איז דאַן אויפגעבויט געוואָרן צוריק מיט די געלטער פון דער גראַפיניע.

דער פאַר־לעצטער גראַף

נאָכן טויט פון דער גראַפיניע, איז געקומען קיין דאָמבראָוויץ דער פאָטער פון לעצטן גראַף. ער האָט מיטגעברענגט מיט זיך אינזשינערן און געמאַכט פאַרצעלאַציע פון די גיטער: מען האָט געמאָסטן די שטחים, צעטיילט דעם וואַלד אויף קוואַרטאַלן, אָבכאָדן, דיעליאַנקעס, סעקציעס, און מען האָט געגראָבן קאנאוועס. יידן זענען געווען די פאָד־ראַטשיקעס ביים גראָבן די קאנאוועס. אין וואַלד איז אָנגעגאַנגען אַ שטענדיקע אַרבעט, וואָס האָט אָנגעהאַלטן ביזן חורבן. יידישע פאָדראַטשיקעס האָבן געבויט סמאָלאַרניעס און געטריבן טערפענטין און סמאָלע במשך פון לאַנגע יאָרן. דער גראַף פליאַטער האָט אויסגעבויט אַ פאַבריק, וואָס האָט אויסגעאַרבעט ליימענע רערן צום אָפּציען דאָס וואַסער פון נידעריקע ערטער. מען האָט געהאַקט וואַלד, און די געהילץ זענען געגאַנגען מיטן וואַסער קיין דאַנציג. אויך דאָס איז אַראַנזשירט געוואָרן דורך יידישע פאָדראַטשיקעס. מען האָט געבויט וואַסער־מילן, און זיי זענען פאַרדונגען געוואָרן צו יידן. מען האָט געבויט נייע געביידעס, און יידן זענען געווען די בויער, די טישלער, די בלעכער אאַז"וו. די מילך פון די שטאַלן האָבן אַרומגעפירט יידישע פאַכטערס, יידן האָבן געדונגען די פרוכטסעדער, די תבואה און גרינוואַרג האָבן איינגעקויפט יידן. דעם גראַף פליאַ־

טערס הייזער אין שטעטל זענען געווען באַוווינט דורך יידן. אויף דער בראהע, ביי דער ספירט־פאַבריק, זענען געשטאַנען יידישע אַקסן. דער הויף אין דאָמבראָוויץ, האָט אַרומ־גענומען פיל פאָלוואַרקעס, די גיטער זענען געווען צעשפרייט איבער אַ שטח פון פיל צענדליקער קילאָמעטער. אומעטום זענען אָנגעגאַנגען פאַרשידענע אַרבעטן און די יידן, ווער דירעקט און ווער אומדירעקט, האָבן געצויגן פון דעם זייער פרנסה. אַ וויכטיקער מקור פאַר יידישער פרנסה זענען געווען די פיל טאָנען פעל פון וואַלד־חיות, די טויזנטער פודן גריבעס, זיליעס, יאַגעדעס — דער גאַנצער האַנדל אויפן אָרט, ווי אויך דער עקספּאָרט.

ווען פליאַטער האָט זיך אויסגעגלייכט מיט דער רוסישער מאַכט און באַקומען צוריק דעם קאָשטשאָל, האָט ער אויפסניי אויפגעבויט פאַר דאָמבראָוויצער גויים דעם גרויסן קלויסטער אויף וואָראָבינער־גאַס. אויך דאָ האָבן געפונען באַשעפטיקונג יידישע פאָדראַטשיקעס און אַרבעטער. מען האָט דערציילט, אַ גאָר אַ לאַנגע צייט האָט מען געבויט דעם קלויסטער, ווייל ער איז געזונקען אין דער ערד. דאַן האָט אַ גרויסער ייד געזאָלט מתפלל זיין און אַזוי געזאָגט: „רבונו־של־עולם, ווען גויים וועלן זיין אָן קלויס־טערס, וועט זיין נאָך ערגער". — און דער קלויסטער האָט אויפגעהערט צו זינקען...

דאָך, איז נישט געווען קיין אידיליע צווישן די יידן און דעם דאָזיקן אַדעלן פוילישן „פאַן־כראַביע" אין דאָמבראָוויץ. צי איז דער אַלטער גראַף געווען אַן אַנטיסעמיט? — אויף דער דאָזיקער פראַגע האָט מען קיין קלאָרן ענטפער נישט געקאָנט געבן. ס'איז אָבער אַ פאַקט, אַז צווישן זיינע הונדערטער באַאַמטע, הויכע און קליינע, איז קיין איינציקער ייד נישט געווען. בלויז אין משך פון איין ווינטער איז נח בורשטיין געווען אַ ברעג־שרייבער ביים עקספּאָרטירן געהילץ. די יידן זענען געווען פאָדראַטשיקעס, אָפּנעמערס, אַרענדאַרן, אַרבעטער, אָבער נישט קיין באַאַמטע. זיינע וועלדער האָט דער גראַף נישט פאַרקויפט צו יידישע סוחרים, כאָטש דער וואַלד־מסחר אין פּאָלעסיע אין געלעגן אין יידישע הענט. דער גראַף האָט אַליין עקספּלאָאַטירט זיינע וועלדער, דאָס הייסט: עס זענען געווען יידישע פאָדראַטשיקעס פון דער עקספּלאָאַטאַציע, יידישע קויפער פון אויסגעאַרבעטן געהילץ, אָבער נישט קיין קויפער פון וואַלד.

בכלל, איז דער דאָזיקער אַלטער גראַף געווען אַ „טשודאַק", הן אין זיינע אָנשויאונגען, הן אין זיין באַציאונג צו מענטשן, סיי צו גויים, סיי צו יידן. דערצו איז ער געווען אַ גרויסער קמצן — ער פלעגט זאָגן: ווער עס קאָן נישט היטן קיין קאָפּיקע, איז נישט ווערט קיין האַלבן גראָשן. ווען אין הויפּט־ביוראָ פלעגט אַמאָל פאַרבלאָנדזשען אַ בעטלער, איז דער גראַף אַליין צוגעגאַנגען צו דער קאַסע און געגעבן דעם בעטלער איין קאָפּיקע.

איינמאָל, בעת ער איז אָנגעקומען פון פינסק, מיטן פּאַראַכאָד קיין סערניק, האָט ער זיך געלאָזט נישט דערקענען, און געדונגען פאַר פינף רובל אַ גוייש פורל ביז וואָראָבין. דער גוי איז געפאָרן אַ גאַנצע נאַכט און געשלאָגן דאָס דאַרע פערדל זיינס, ביז ער האָט צעבראָכן דאָס בייטש־שטעקל. דער גוי האָט אויסגעשניטן ביי פליאַטערן אין וואַלד אַ דעמבענע לאָזע און געמאַט פון דעם אַ צווייט בייטש־שטעקן. פרעגט דער גראַף דעם גוי: „פאַרוואָס טוסטו אַזוי, עס איז דאָך נישט דיין וואַלד, נאָר דעם גראַף פליאַטערס

וואָלד ?" זאָגט דער גוי : „כאָליערא פליאַטערא ניע זאריזשע". אָנקומענדיק קיין וואַרא־בין האָט פליאַטער באַצאָלט דעם גוי צוויי רובל און זאָגט : „דריי רובל רעכן איך דיר אפֿ, ווייל פון דער לאָזינע, וואָס דו האָסט אויסגעשניטן וואָלט אויסגעוואַקסן אַ גרויסער דעמב אין דעם ווערט פון דריי רובל"...

ווען ער פלעגט קומען אין וואָלד, פלעגט ער שטענדיק נישטערן צווישן די אַרבעטער און זוכן נישט־געשטויגענע סיבות צו קאָנען באַשטראָפן מיט געלט די יידישע פֿאַדריאַטשי־קעס, כדי צו דעקן די הוצאות, וואָס דער אַרויספֿאָר האָט אים געקאָסט. ס׳זענען אויך געווען פֿאַלן, וואָס ער האָט אַליין געשלאָגן די יידן, וועלכע האָבןביי אים נישט נושא־חן געווען. שאול דעם טישלער, למשל, האָט ער גוט געשלאָגן, ווען ער האָט רעאַגירט אויף דעם, וואָס ער האָט אויף אים אַרויפגעלייגט אַ געלט־שטראָף פֿאַר אַ מכלומרשטן פֿעלער. דעם אַלטן אַנטיגונוס האָט ער מיטן שטעקן צעבראָכן אַ ריפֿ, ווייל עס האָט זיך אים אויסגעדאַכט, אַז די שינדלען זענען געלייגט דורך אים שיטער. אויך יאָסל עזרא׳ס איז געווארן פון אים גוט צעממיתט, און אַזוי נאָך און נאָך איז יידישע אַרבעטער.

פליאַטער האָט אַפילו געפֿרווט אַראָפּברענגען פון ראַדאָם פוילישע טישלער און בויער, אָבער זיי זענען זיך גיך צעלאָפן. אַ גוי האָט נישט געוואָלט דולדן זיין ברוטאַליטעט, דאָקעגן האָט נישט אין ייד אַריינגעכאַפּט פּעטש און זידלעריין — און געשווינגן. דעם אַלטן ישראל געזוגט, דעם אַרענדאָר פון זיינע וואַסער־מילן, האָט פליאַטער אויסגע־פּאַטשט אין קעגנוואַרט פון פיל מענטשן.

איינמאָל, בעת פליאַטער איז געזעסן אין זיין הויפּט־ביוראָ, מיט זיינע הויכע גוויישע באַאַמטע, און אויך פיל יידישע פֿאָדראַטשיקעס און סוחרים יידן, איז אַריין זיין פּינף־יאָריק זונעלע. פליאַטער האָט געזומען דאָס קינד, פּירט עס אַרום, הייסט אים דערלאַנגען דאָס הענטל די קריסטלעכע באַאַמטע און זאָגן : „גוט מאָרגן". נאָכהער נעמט פליאַטער דאָס הענטל פון קינד, מאַכט אַ פּייג געווענדעט צו די יידישע סוחרים, און זאָגט : „זונעלע אָט דאָס גיב די יידן"... פון אַלע פאַרזאַמלטע יידישע סוחרים, האָט רעאַגירט אויף דעם בלויז איין ייד, אַ פֿאַרשטייער פון בראָדסקיס צוקער־פֿאַבריקן אין קיעווער געגנט. דער דאָזיקער ייד האָט אַלס אויסדרוק פון פּראָטעסט, אויף די אויגן פון גראָף, צעריסן דעם קאָנטראָקט מיט אים, און געפֿאָדערט צוריק די געלט־אָנגאָבע אויפן חשבון פון אַ גרויסער טראָנזאַקציע.

צו 45 יאָר האָט פליאַטער חתונה־געהאַט מיט אַ גרויסער מיוחסת, דעם גראָף פֿאָטאָצקיס אַ טאָכטער. צו זייער אָנקומען קיין דאָמבראָוויץ האָבן יידן געמאַכט אַ שיינעם טויער, און דאָס גאַנצע שטעטל איז זיי אַרויס באַגעגענען מיט ברויט און זאַלץ. דאָמברא־וויצער יידישע כלי־זמרים האָבן געשפּילט מאַרש, דער חזן האָט געזונגען אַ קאָפּיטל תהילים, דער עולם האָט געשריען „וויוואָט, ניעך זשיע !". די יונגיטשקע כלה, די גראָפֿיניע, האָט אויפגענומען דעם קבלת־פּנים מיט דאָנקבאַרקייט, אָבער דער גראָף, דער חתן, האָט געפרעגט : „וואָר פון אייך, זשידקעס, האָט עס אַרגאַניזירט אַזאַ שיינעם קבלת־פּנים ?" איז צוגעגאַנגען זלמן סלוצקי, פליאַטערס ערשטער פאָדראַטשיק, אַ רייכער ייד און אַנגעזעענער מענטש, פאַרניגט זיך און געזאָגט : „איך האָב עס איינגעאָרדנט".

אין קעגנוואָרט פון דער כלה און הויכע מחותנים, כראָביעס און קניאַזשן, האָט באַקומען די דאָמבראָוויצער קהילה אַזאַ ענטפער: „דו, זשידעק, מן הסתם האָסטו מיך געמוג באַגנבעט, אויב עס האָט דיר געלוינט צו מאַכן אַזאַ קבלת־פּנים".

דאָך האָבן יידן געווּוסט, אַז אַ גרויסער טייל האָט געהאָט חיונה פון פליאַטערס גיטער. זיין טויט האָט דערשיטערט דאָס גאַנצע שטעטל, און אין אמתן טרויער איז געגאַנגען נאָך זיין לוויה די גאַנצע דאָמבראָוויצער קהילה, און דער שטאָט־חזן מיט די משוררים האָבן געזונגען קאַפּיטלעך תהילים.

דער גורל פון די לעצטע גראַפן

נאָך זיין טויט האָט געפירט די ווירטשאַפט די גראַפיניע, און קיין שום ווירטשאַפט־לעכע שינויים זענען נישט פאָרגעקומען. כאָטש זי איז געווען אַ שווערע פּאַרקויפערין, אָבער די יידן האָבן ווייטער מיט איר געמסחרט און פאַרדינט. אַחוץ מסחר־ענינים, האָט זי מיט יידן קיין שום אַנדערע באַציאונגען נישט אָנגעהאַלטן. אַן אויסנאַם איז געווען די פרוי פון „קאָזיאָנני־ראָבין", שיינפלייש, אַן אָפּשטאָמיקע פון דער גראַפיניע היימאָט, וועלכע פלעגט אויפגענומען ווערן דורך דער גראַפיניע ביי איר אין פאַלאַץ.

נאָכן טויט פון דער גראַפיניע האָבן געבאַלעבאָטעווּעט אירע דריי זין. דער קאָנטאָקט מיט די יידן איז ווייטער געווּאָרן אָנגעהאַלטן און די באַציאונגען זענען געווען ליבעראַל־מענטשלעכע.

אין סוף יאָר 1918, ווען דאָמבראָוויץ איז דערקלערט געוואָרן אַלס „רויטע רעפובליק", זענען אַלע געשמיסענע פויערים פון די אַרומיקע דערפער, געקומען זיך נוקם זיין. זיי האָבן אַרומגעריגלט וואָראָבין און געשטורעמט דעם פאַלאַץ מיט כוח, אַ גאַנצן מעת־לעת, ביז די באַלאַגערטע גראַפּן־משפּחה האָט זיך אונטערגעגעבן. די פויערים האָבן געכאַפּט די צוויי עלטסטע זין, מיט נאָך 27 מאַן פון די הויכע באַאַמטע, און זיי אַלעמען דערשאָסן. דער יינגסטער זון איז דאָן צופעליק נישט געווען אין וואָראָבין, און ער איז געבליבן לעבן.

ווען ס׳איז אָנגעשטאָנען די פּוילישע מלוכה (נאָוועמבער 1918) איז ער געוואָרן דער אויסשליסלעכער בעל־הבית איבער פליאַטערס גיטער. ער אַליין האָט פאַרבראַכט די צייט ערגעץ ווּו אין טיף־פּוילן, און דער הויף מיט אַלע אונטערנעמונגען האָבן זיך גע־פירט דורך אַ באַפולמעכטיקטן. דעם גראַפס הויף איז ווידער געווען אַ מקור פון פרנסה פאַר צענדליקער יידישע משפּחות פון דאָמבראָוויץ און די אַרומיקע ישובים — ביזן אויסברוך פון דער צווייטער וועלט־מלחמה.

*

אין דעם קומענדיקן פּרק וועלן מיר זיך אָפּשטעלן אויף די אַלגעמיינע באַציאונגען צווישן דער פּוילישער באָפעלקערונג און פּוילישע רעגירונגס־קרייזן מיט דער יידישער באָפעלקערונג און יידישע אָטאָנאָמיע־אינסטיטוציעס, בעת דער לעצטער תּקופה פון מלכות פּוילן.

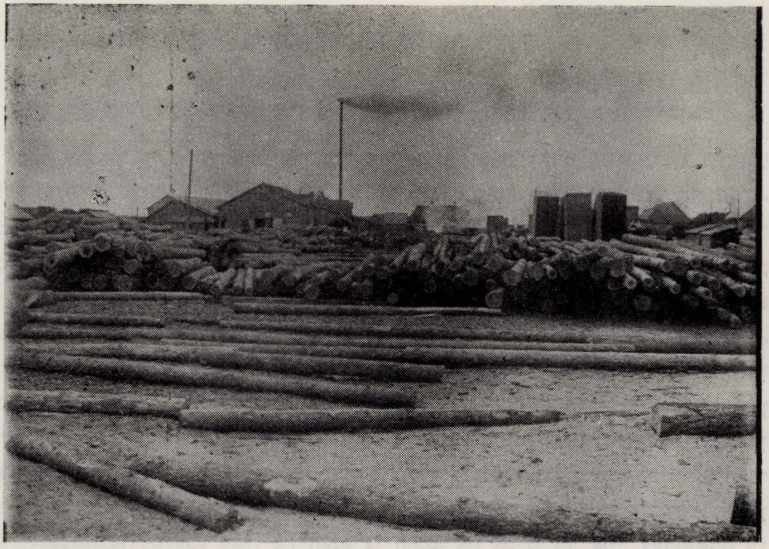

דער טאַרטאַק פון די בריידער שניידמיל

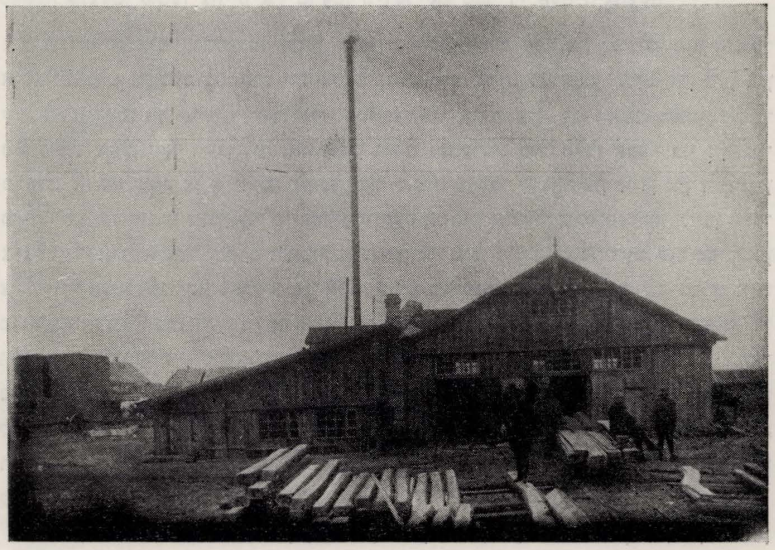

דער טאַרטאַק פון האַראַצי העללער

כא. די תקופה פון מלכות פוילן

דער צלם אויף דער קירכע איז אַראָפגעשאָסן — צאָלן יידן קאָנטריבוציע...

די תקופה פון פוילישער הערשאַפט אין 18־טן יאָרהונדערט, האָט נישט איינמאָל געדינט ווי אַ טעמע פאַר שמועסן, אין פּעריאָד פון דער באַנייטער פוילישער הערשאַפט, נאָך דער ערשטער וועלט־מלחמה. דאָמבראָוויצער יידן האָבן געקענט דערציילן אַ סך שיינע מעשיות וועגן דער אַמאָליקער פוילישער מלוכה, וועגן אַמאָליקן פוילישן פּאָלק וואָס האָט במשך 150 יאָר געקעמפט פאַר צוריקגעווינען די פרייהייט. מען האָט געוווסט צו דערציילן וועגן פוילישער קרבנות־גרייטקייט, וועגן גוטע און האַרציקע גראַפיניעס, וועלכע האָבן געטאָן יידן טובות, וועגן פוילישע אומגעבראַכטע מאָגנאָטן, מאַרטירער, אין קאַמף פאַר פוילישער פרייהייט. אונדזער דור איז בייגעווען די ווידעראַנטשטייאונג פון דער פוילישער מלוכה, אין יאָר 1919. נישט ווינציק יידיש בלוט איז פאַרגאָסן געוואָרן אין יענעם איבערגאַנגס־פּעריאָד, ביים סוף פון דער ערשטער וועלט־מלחמה. אויפן ראַנד פון פראָקלאָמירן דאָס נייע אומאָפּהענגיקע פוילן. במשך אַ קורצער צייט, איז דאָמבראָוויץ איבערגעגאַנגען עטלעכע מאָל, פון האָנט צו האָנט, און אפילו זיך אויך דערקלערט ווי אַ זעלבשטענדיקע רעפובליק. זי שטויסט אָפּ די בלוטיקע פּעטלוראָוצעס, פאַראייניקט זיך מיט די ערשטע מאָסקווער באָלשעוויקעס, וועלכע ווערן פאַרטריבן דורך די באַנדיטן־פּעטלוראָוצעס, קומען צוריק און טרעטן ווידער אָפּ פאַר די פּעטלוראָוצעס.

די דאָזיקע אומוואַנדלונגען, זענען געווען פאַרבונדן מיט פּחד און יסורים, מיט הונגער און נויט, מיט עפּידעמיעס, מיט יידישע קרבנות, מיט יידיש פאַרגאָסן בלוט. און ווען אין יוני 1919, רייסן זיך אַריין די פּאָליאַקן, שטוינען מיר און פרעגן: פון וואַנעט קאָנען זיי קומען? מיר האָבן דאָך וועגן דעם אינגאַנצן נישט געהערט? מיר האָבן אָבער ביי זיך געטראַכט, אַז עס קומט אַן אַ רויקע תקופה, נאָר ס׳גייט פאַרבי אַ יאָר פון ליידן און זיי ווערן פאַרטריבן. עס קומען נאָכאַמאָל די באָלשעוויקעס און אין איבערגאַנגס־פּעריאָד ליידן ספּעציעל די דאָמבראָוויצער יידן. מיר ווערן געשמיסן אין מיטן מאַרק, געשענדעט, פאַרשפּיגן און צווישן די אָפּטרעטנדיקע פּאָלאַקן און אָנקומענדע באָלשעוויקעס גייען רוסישע טרופּן וואָס מאַרדן און רויבן. מען זאָגט: דאָס זענען וויס־גוואַרדיער. מיר זענען נישט תופס וואָס זיי ווילן, מיט וועמען זיי האַלטן. אין דובע, למשל, האָבן יידן געמיינט, אַז זיי זענען רוסן־באָלשעוויקן, איז פאַרן מיינען אַליין, האָט מען דאָרט טייער באַצאָלט. מען איז געבליבן לעבן מיט נסים. זיי האָבן אונדז געוואָלט פאַרמוטשען דורך שמייסן און דערביי הנאה האָבן פון אונדזער טויט. די הכנות דערצו האָבן געדויערט און אין מיטן שמייסן אוּן קאַטעוּוען אונדז, ווערן זיי אַרומגערינגלט דורך די סאָוויעטן, און מיר בלייבן לעבן.

אַ פאַר חדשים שפּעטער, יאָגן די פּאָליאַקן ווידער אַרויס די באָלשעוויקעס, און פאַראויס, מאַרשירן באָלאַכאָוויצעס און מאַרדן יידן. מיר ווייסן שוין, אַז אַרום טייך פּריפּיעט האָבן די וויסגוואַרדייער, די מיטקעמפער מיט די פּאָליאַקן, אָנגעמאַכט אַ חורבן אין דער יידישער באָפעלקערונג, אָבער, ביי אונדז, אין דאָמבראָוויץ, זענען זיי לעת־עתה נישט

פאַראַנען. אין יענע טעג, האָט פּאַסירט, אַז דער קאָמאַנדיר פון די פּוילישע טרופּן, אַ ליבעראַלער מענטש, האָט אין אַ שמועס מיט יידן, זיך אויסגעדריקט „ביי אונדז פּאָליאַקן, גייען צוזאַמען מיטן סאָלדאַט, דער לערער, וועלכער גרינדעט די שול, דער דאָקטאָר, וועלכער היילט די קראַנקע, און דער סוחר, וואָס פירט צו סחורה. מיר פּאָליאַקן וועלן מאַכן אָרדענונג. און איר וועט פאַרגעסן אייער פּיין". אָבער דער גוטער קאָמאַנדיר, איז אַוועק מיטן מיליטער צו נייע דעראָבערונגען און אויף זיין אָרט זענען געקומען פּאָזנאַנ־טשיקעס און האַלערטשיקעס, אַנטיסעמיטן, גרויסע יידן־פיינט. זיי קוקן זיך אַרום און זען, אַז אויפן קאָשטשאָל איז דער שפּיץ צלם אַראָפּגעשאָסן. און גלייך זענען דאָ עדי־ראיה, אַז יידן האָבן דאָס געמאַכט, און לכן דאַרפן די זשידקעס זיך אויסקויפן און מען הייסט צאָלן הונדערט טויזנט רובל קאָנטריבוציע, צו יענער צייט — אַ געוואַלדיקע סומע. די פאַר־אָרעמטע און הונגעריקע דאָמבראָוויצער יידן, וויינען און צאָלן.

שטייערן און עקזעקוציעס

דער גוטער קאָמאַנדיר האָט געהאַט רעכט. צוגלייך מיטן פּוילישן זעלנער, איז אַראָפּ־געקומען דער לערער. אָבער, „דער טרעגער פון דער נייער פּוילישער קולטור", איז, אין משך פון דער צייט, אויך געוואָרן אַ טרעגער פון יידן־האַס. אין די שפּעטערדיקע צוואַנציק יאָר פון פּוילישער הערשאַפט, איז דער פּוילישער לערער געווען דער הויפּט־פאַקטאָר פון אַלע דיסקרימינאַציע־אַקטן, וואָס די פּאָליאַקן האָבן אָנגעווענדעט לגבי דער יידישער באַפעלקערונג אין דאָמבראָוויץ און אויך פון דער העץ־קאַמפּאַניע וואָס איז געפירט געוואָרן קעגן יידישן האַנדל, יידישער מלאכה און אַנדערע יידישע פּרנסות. אַזוי אַרום האָט אין לויף פון דער צייט, דער פּוילישער סוחר אַרויסגעשטויסן סיסטעמאַטיש דעם דאָמבראָוויצער ייד פון אַלע פּרנסות.

חוץ דעם האָט דער שטייער־אַמט וואָס אַ יאָר, אַלץ מער באַלאַסטעט די יידישע באַפעלקערונג מיט פאַרשידענע שטייערן, און פּוילישע עקזעקוטאָרן האָבן שטענדיק געשלעפּט פון יידישע הייזער אויף ליציטאַציע יידיש האָב און גוטס. דאָס ווערט געמאַכט ברוטאַל, סאַדיסטיש, ביי דער מיטהילף פון נידעריקער מערדערלעכער אַגיטאַציע.

קרעכצן יידן און צאָלן, הערן אויס די זידלערייען פון די המנס און קלערן: „ווי אַזוי וועט מען לעבן?", „ווי אַזוי וועט מען אויסהאַלטן?". אויך געוויסע פּוילישע גוטבאַזיצער, לאָזן זיך ווילגיין אויפן יידישן חשבון. אין דאָרף כינאַטשע, דאָמבראָוויצער סביבה, איז געווען אַן אַלטער פריץ, אַלע יידן רופט ער: „טראָצקי" און זיינע הינט גיט ער נעמען פון די יידישע איינוווינער אין דאָרף. ער פלעגט איינטענהן מיט די פּויערים, אַז יידן טוען גאָרנישט און לעבן זייער גוט אויפן חשבון פון די שווער האָרעווענדיקע אוקראַינצעס און די גרויסמוטיקע פּאָליאַקן.

דער ייד איז דאָס כפּרה־הינדל

מיט דער שיטה פון העצן איין טייל באַפעלקערונג קעגן דער צווייטער, האָבן געוויסע פּוילישע גוטבאַזיצער געמיינט צו רעגירן איבער די אוקראַינצעס און אויסגערעכנט,

אַז דערביי זאָל דער ייד זיין דאָס כפרה־הינדל. דעריבער האָט מען פאַרשפרייט בלבולים וועגן מכלומרשטע יידישע קאָמוניסטן וועלכע ווילן באַרויבן דעם אוקראַינישן מענטש. און וועָן מען האָט אין דאָמבראָווויץ פאַרשפּאַרט אַ יוגנטלעכן פאַר קאָמוניזם, האָט מען מיט אים געוואָלט פאַרשטעלן צענער טויזנטער יידישע קאָמוניסטן...

און אָט האָט זיך איבער די אַרומיקע וועלדער און דערפער דורכגעטראָגן אַ וואַטאָגע מיט יונגע באַוואָפנטע אוקראַינער און גערופן די מאַסן צום אויפשטאַנד קעגן די פוילישע פריצים, וועלכע האָבן אין זייער באַזיץ גרויסע שטחים באָדן. די פוילישע מאַכט האָט זיך אַ וואָרף געטאָן מיט איר גאַנצן כוח צו ליקווידירן די באַוועגונג. דאָס מיליטער רופט אַרויס בהלות אין די דערפער. מען טעראָריזירט, מען רויבט און מען שלאָגט, מען נעמט זאָקלאָדניקעס, וועלכע זענען ערוב מיט זייערע קעפּ פאַר דער דאָר־פישער אוקראַינישער באַפעלקערונג. אַז זי וועט זיין גוט און פרום. אין די דאָזיקע דערפער לעבן 99 פראָצ. אוקראַינער און בלויז אין פראָצענט יידן, וועלכע זענען אין שטענדיקן פּחד. די פוילישע מאַכט נעמט דווקא אָט די דאָרפישע יידן ווי ערובניקעס פאַר די גויים... מע כאַפּט משה קריוויצער, יאַנקל באָריל, אַ טריפּטינער, און אַ דריטן ייד פון דאָרף אָזיערי, און אויך פון אַנדערע אַרומיקע דערפער, מען פירט זיי אַוועק קיין סאַרנע, זיי וועלן אַריינגעוואָרפן אין אַ קעלער אויפן סאַרנער וואָקזאַל און מען פיניקט זיי דאָרט אַ גאַנצן חודש אין די גרעסטע יסורים און בזיונות.

אין יענער צייט האָט מען צוזאַמענגעיאָגט קיין זאַלישין גויים פון דריי דערפער: ליטוויץ, קריווויץ און ריצקי, און אויך די פּאָר יידן פון די דערמאָנטע דערפער. אַ פּוילי־שער מאָיאָר שטעלט זיך אַוועק אין צענטער פון די צוזאַמענגעיאָגטע, און בערך אַ הונ־דערט רייטער קרייזן זיי אַרום. דער מאָיאָר רעדט צו דער אוקראַינישער באַפעלקערונג, און זאָגט זיי אָן צו זיין לאָיאַל צו דער פּוילישער מאַכט, וועלכע איז ווי אַן אויפגייענדיקע זון נאָך אַ פינצטערער נאַכט פון באַנדיטיזם און יודא־קאָמוניזם. ער זאָגט צוו. אַנד., אַז „די פּוילישע מאַכט באַזיצט האַרב מיטלען קעגן די ווידערשפּעניקע, אָבער די פּאָליאָקן קוקן אויף די אוקראַינער ווי עס קוקט אַן עלטערער, קלוגער ברודער אויף אַ יינגערן. מיר ווילן נישט טאָן קיין שלעכטס און מיר ווייסן, אַז איר ווערט פראַוואָצירט דורך די זשידעס...“ ער גיט אַ מאָך מיטן פינגער און רופט: „זשידקו כאָדש טו“. ער האָט אויסגעקליבן אַ דאָרפישן יידל מיט אַ שוואַרץ, צעשוויבערט בערדל און אַן עכטע יידישע נאָז. דער ייד, מאָטל זאַלישינער, גייט צו אַ דערשראָקענער און זיינע שוואַרצע אויגן פינטלען. דער דאָרער גוף זיינער איז אויסגעצויגן ווי אַ סטרונע, אָבער דער קאָפּ וואַקלט זיך. דער „פאָן“ מאָיאָר דרייט זיינע לאַנגע פוילישע וואָנצעס, קוקט אויפן קרבן און שמייכלט: „יידל, זינג מה־יפית פאַר דער צוזאַמענגעקומענער הערשאַפט“. נו, — טרייבט ער אונטער — פרענדקאָ, ווייל דו קריגסט געשמיסן. דער דערשראָקענער ייד, אַ האַלבער מת, קוקט צום הימל, פאַרקרימט זיך און זינגט: ה־ה־מ־ל־ך. די גויים לאַכן געשמאַק. דער מאָיאָר הייסט זיין אַרדינאַנס אָפּשניידן דעם יידן די באָרד מיט אַ מעסער, און אַז דער ייד איז געבליבן שטיין מיט אויסגעצופּטע באַקן און אַ צעבלוטיקט פנים ווי אַן אָפּגעפּליקטע, נישט־דערקוילעטע הון, פאַרגייט זיך דער מאָיאָר אין

געלעכטער. אָבער די גויים לאָכן שוין נישט, זיי שטייַען צעטומלטע. דער מאיאָר באַמערט דאָס און שרייט אויס נערווּעז: „זשידקו, טאַנטש מה־יפית!" און דער מאיאָר אַליין ווייזט דעם יידן וועלכע קאָמישע פּיגור ער דאַרף מאַכן. דאָס האָט פאַסירט אין דאַרף זאַלישין, לעם דאָמבראָווּיץ, מיט ר׳ מרדכי בייגל ז״ל, אַ שוסטער פון פאַד, אַן ערלעכער ייד און אַ פּילפּאַכיקער קבצן. אָט אַ דער ר׳ מרדכי האָט נישט געהאַט קיין אַנונג וואָס עס איז אַזוינס פאָליטיק„ ווער עס זענען די פאָליאַקן, וועלכע האָבן אים אַזוי דערניידעריקט, וואָס עס ווילן די קאָמוניסטן און פאַרוואָס עס איז אין דאָמבראָווּיץ פאַראַן אַ שלעכטער קאָמענדאַנט וואָס טוט יידן שלעכטס. ניין, ער האָט דאָס אַלץ נישט באַנומען, ער האָט שווער געהאַרעוועט, שווער געלעבט און מקבל געווען באהבה די יסורים, כאָטש ער האָט נישט פאַרשטאַנען וואָס די גויים האָבן צו אים...

אָפּקומענישׂ מיט שרעק

פאַרט זיך אַרויס דער קאָמענדאַנט אין באַגלייטונג פון זיינע באַוואָפנטע פאָליאַקן און מאַכט אַן אינספּעקציע איבער די אַרומיקע דערפער. אין דאָרף מאַטשולישטש, באַגעגנט מען דעם יידן וועלכער דאָט געדונגען פּליאַטערס סאָד — הערש־לייב דינערמאַן, הערשל אנטיגונוסעס שוואָגער. מען פירט אים אַרויס אין מיטן דאָרף, מען ציט זויף אים אַרויף אַ לאַנג העמד וואָס דאַרף מכלומרשט זיין אַ קיטל, און אַ פאפאנקע פון אַ פערד דאַרף היסן אַ טלית. מען שטעלט אים אַוועק ביי אַ טויער און מען הייסט אים זיך שאָקלען און דאַוונען. אַלע גויים וועלן צוזאַמענגיאָגט און מען הייסט זיי זיך פרייען. וען איינער אַ גוי פרעגט „פאַרוואָס?", ענטפערט אַ צווייטער פאָליאַק: „זשיד־קאָמוניסט".

אין וועג טרעפן זיי אַן אויף ר׳ לייב אַסטראָווציער, אַ ייד אַ בן־תורה, מיט אַ שיינער באָרד. מען צופט ביי אים אויס איין זייט באָרד. נאַכהער באַגעגנען זיי ר׳ חיים דובער און מאַטערן אים אַ פולע שעה. זיי לאָזן אים אַפּ מיט דער גאַנצער באָרד און פירן אים צוריק אין שטעטל אַריין. צענדליקער דאָמבראָווּיצער יידן גייען אַרום מיט אויסגע־פּליקטע בערד און אונטערגעשלאָגענע זייטן. אָט די אַלע מעשים תעתועים קעגן יידן ווערן באַגלייט מיט דער פּראָפּאַגאַנדע, אַז יידן זענען עס ווערט ווייל זיי זענען קאָמוניסטן. (אגב, ווילן מיר דאָ באַמערקן, אַז מיר פאַרצייכענען פאַסירונגען, וועלכע וואָלטן כראָנא־לאָגיש געדאַרפט פאַרשריבן ווערן פריער, אָבער מיר גיבן זיי אַזוי ווי זיי זענען דערמאָנט געוואָרן, האַלטנדיק, אַז „אין מוקדם ומאוחר" אין. יידישע יסורים).

וועז דאָס פּוילישע מיליטער האָט אָנגעהויבן צוריקלויפן פון קיעוו, און די פּוילישע מאַכט דערפילט, אַז זי וועט אויך מוזן פאַרלאָזן דאָמבראָווּיץ, ברענגט דער קאָמיסאַר אַראָפּ אַ שטראָף־עקספּעדיציע און מען קלייבט צונויף פיל יידן אויפן זאָמדיקן מאַרק, אָנטקעגן קאָשטשאָל, ווו זיי ווערן אויסגעלייגט און געשמיסן ביז בלוט, ביז חלשן. מען גיסט אויפן אָנטבלויזטן לייב קאַלט וואַסער, און מען שמייסט ווייטער. אַזוי האָבן זיך געזעגנט די פאָליאַקן וועז זיי זענען געלאָפן ביז וואַרשע אין יאָר 1921.

נאָכן „נס ביי דער ווייסל", מיט 12 וואָכן שפּעטער, קומען זיי צוריק. מיטן פראָנט שפּאָרן זיך צעשלאָגענע רעשטלעך וועלכע האָבן פריער געקעמפט קעגן די באָלשעוויקעס (ווי צב"ש בולאַק באַלאַכאָוויטש) און איצט, אונטער דער קאָמאַנדע פון פאָליאַקן, זענען פאָראיניקט מיט דער פּוילישער אַרמיי. וווּ זיי קומען אַריין, מאָרדן זיי יידן. אין די וועלדער פון פּאָלעסיע, וויגט דער ווינט אויף די ביימער הונדערטער געהאָנגענע יידן. קיין דאָמבראָוויץ איז געקומען אַ ראַזוויעדקע פון די באַלאַכאָוויצעס און זיי ריידן זייער פּשוט: „אונדזערע וועלן היינט־מאָרגן אַהערקומען, וועלן מיר קאָכן אַ זופּ פון קאָמוניסטיש־יידיש פלייש". אָבער דאָן זענען געשען צוויי נסים: ערשטנס, האָט אַ גוטער פּוילישער מאָיאָר, וועמענס נאָמען ס'איז נישט באַוווסט, געגעבן שוץ קעגן די באַלאַכאָוויצעס און זיי נישט געלאָזט צו צום שטעטל, און דער צווייטער נס איז געשען, וואָס די הויפּט־כוחות פון די באַלאַכאָווצעס זענען דורך די באָלשעוויקעס שטאַרק צעקלאַפּט געוואָרן, און אַזוי אַרום איז דאָמבראָוויץ אָפּגעקומען בלויז מיט שרעק.

שידקעס" טאָרן נישט האָבן קיין ערד

במשך די 20 יאָר פון פּוילישער הערשאַפט אין דאָמבראָוויץ, זענען יידן שטאַרק פאַראַרעמט געוואָרן. יידישע קראָמען זענען געוואָרן געשלאָסן, און אויף זייערע ערטער, זענען געפּענט געוואָרן גויישע קראָמען. יידישע מילן זענען חרוב געוואָרן און גויים האָבן געבויט אַנדערע פאָר זיך. צו אַנדערע פּרנסות איז נישט געווען קיין צוטריס. וועז דאָמבראָוויצער יונגעלייט האָבן געוואָלט קויפן ביי פּליאַטערן באָדן און ווערן ערד־אַרבעטער, האָט די פּוילישע מאַכט געזאָגט, אַז זשידקעס דאַרפן זיך נישט אינוואָלווירן אין דער פּוילישער ערד און נישט דערלויבט זיי אַרויף אויף באָדן. אין די ערשטע יאָרן האָבן אַ פּאָר דאָרפישע יידן אַוועקגעוואָרפן די קראָמען, דעם האַנדל, און געקויפט ערד. זיי האָבן געוואָלט באמת ווערן ערד־אַרבעטער און טאָקע ליב געקריגן די אַרבעט. אַזוי, למשל, האָט חיים דובער געקויפט אַ שטיקל באָדן און גאָנץ מלכות פּוילן איז אויפגעוודערט געוואָרן. צוערשט קומט אַ קאָמיסיע פון סאָרנע, נאָכהער — פון לוצק און צום סוף, אַזש פון ווארשע. אַלע קאָמיסיעס פרעגן: ווי קומט עפּעס אַ ייד צו ערד־אַרבעט? נאָכהער שלעפּט מען אַוועק חיים דובער קיין סאָרנע און קיין לוצק, ביז עס קומט ווידער אַ צווייטע קאָמיסיע פון ווארשע, פון זיכערהייטס־מיניסטעריום, זי נישטערט און פרעגט, און עצהט חיימען ער זאָל פאַרקויפן די ערד פאָר אַ פּאָליאַק. מען מאַטיווירט דערמיט, אַז ער וועט פון דעם ענין קיין רו נישט האָבן, וואָרעם עס איז אינגאַנצן 39 קילאָמעטער פון דער רוסישער גרענעץ, און אַ ייד קאָן אַזוי נאָענט צו דער גרענעץ נישט האַלטן קיין ערד. און ר' חיים ז"ל ענטפערט אויף די אַלע מאַטיוון: „מיט גוטן ווילן וועל איך מיין ערד נישט פאַרקויפן, איך בין אַזוי לאָיאַל צו דער מאַכט, ווי אַלע בירגער אין לאַנד, און איך בעט האָבן צו מיר צוטרוי, אויב אָבער איר האָט יורידישע רעכט אַוועקצורויבן מיין ערד — איז די ברירה אין אייערע הענט".

יאָרן לאַנג האָט מען נישט געלאָזט צורו, ביז עס זענען אַריין די באָלשעוויקעס. דאַן הויבט זיך אָן אַ נייע סדרה: מען וויל שאַפן אַ קאָלכאָז. אָבער שנעל רייסן זיך אַריין די ד׳יטשן און פאַרשלעפן ר׳ חיימס משפחה אין געטאָ אריין קיין דאָמבראָוויץ.

פוילן — בלויז כאַר פאָליאַקן...

אין יאָר 1937, וועו אויף דער יידישער גאַס געוועלטיקן דלות און אָרעמקייט, ווערט פראָקלאַמירט אַ דעקרעט פון פוילישן אינערן־מיניסטער, סקלאָדקאָווסקי, וועגן איבערבויען און אויסשענערן אַלע שטעטלעך. די ממונים אויף רעאַליזירן דעם דעקרעט, איז די פאָליציי און דער שטאָט־ראַט. צו יענער צייט איז דער שעף פון דער פאָליציי — קאָמענדאַנט סליעדז, אַ דאַרער שוואַרצער שייגעץ מיט אַ בייז, אָנגעכמורעט פנים. ווי אַנדערש איז אויך ער באַהערשט פון דער אַלגעמיינער פוילישער גרויסקייטס־מאַניע, און ער חלומט וועגן אַ גרויסער פוילישער מלוכה פון שוואַרצן ים ביזן באַלטישן. די וועלכע שטערן אין דעם, זענען די באָלשעוויקעס, און יידן זענען על פי רוב, אין זיינע קאָמענ־דאַנטסקע אויגן, קאָמוניסטן־באָלשעוויקעס. לכן, וועו אין גאַס שטייען צוזאמען דריי־פיר יידן, איז עס גענוים אַ קאָמוניסטישע פאַרזאַמלונג. וואָס זשע טוט ער? ער קומט מיט זיינע געהילפן און זיי אַרעסטירן די יידן, פירן זיי אַוועק אויף אַ פאָר שעה „דאָ פאַקי", אין אַ פינצטערן, קאַלטן שמוציקן צימער אַריין, פול מיט וואַנצן, און עד לחשבון, דער־



דער 7 טער קלאַס פון דער פוילישער „פאַוושעכנער" שולע אין יאָר 1932
(ס׳רוב תלמידים זענען יידישע קינדער)

לאַנגט מען אַ שטורך אין זייט און אַ טוץ זידלווערטער: „זשידזשי־קאָמונישטשי", „טראָצקי", „יודאַש" א. אַז. וו.

א־נמאָל איז סליעדז זייער געמיטלעך אַראָפגעפאָרן קיין קריוויץ, און זיך אָפּגע־שטעלט ביי ר' מיכל קריוויצער טרינקען אַ גלאָז טיי מיט ווַאַרעניע. ער רעדט מיטן אַלטן ר' מיכלען, וועלכן ער האָלט פאָר אַ פרייַנד פון פוילן, און זאָגט צו אים אַזוי: „עס איז אמת, דער יידישער פראָבלעם איז אַ שווערער, אָבער מיר, פּאָליאַקן, זענען נישט שולדיק. מיר דאַרפן דאָס לאָנד פאָר זיך, יידן דאַרפן פאַרלאָזן פוילן, אָבער פוילן דאַרף פון דעם ענין פראָפעסטירן: אַלע רייכטימער, אַלע יידישע פאַבריקן, בענק, מויערן און גיטער, דאַרפן בלייבן פאָרן פוילישן אוצר. דערביי דאַרפן יידן בלייבן גוטע פריַנד פון פוילישן פאָלק און דאַרט וווהין זיי וועלן אויסוואַנדערן דאַרפן זיי איינפלאַנצן די פוילישע קולטור, אַריבערטראָגן דעם גייסט פון פוילישער גבורה. טאַקע צוליב דעם שעצט ער דעם „בית־ר". זיי וועלן טראָגן אין דער וועלט די טראַדיציע פון פוילישער גבורה, זיי זענען אמתדיקע פוילישע בירגער, וועלכע פאַרשטייען, אַז אין פוילן איז ענג און ווילן מיט געווער דערַאָבערן פאַלעסטינע. אויך די הכשרה־הלוצים, וועלכע האָרעווען אין די טאַרטאָקן, זענען אין אַרדענונג, הגם זיי זענען קאָמוניסטן, אָבער זיי פאַרשטייען דאָס פוילישע פאָלק און פאַרלאָזן פוילן. אויך די האַנדלס־לייט וועלן סוף־כל־סוף פאַרשטיין, אַז זיי מוזן באַפרייַען דעם פוילישן האַנדל לטובת דעם פאָליאָק און זיי וועלן אויך אַוועק־גיין פון דאַנעט. צום ערגסטן איז מיט דער „האָלאָטע", אָט די קבצנים, — זאָגט סליעדז — זענען אַלע קאָמוניסטן".

דאָקעגן איז דער הער בורמישטש אַ טעמפער פאָליאָק, וועלכער האָט זיך כלומרשט געשניטן אויף אַ קרעמער אַדער אַ סוחר און אים איז נישט געלונגען. ער זאָגט, אַז אַלע יידן זענען כיטרע, לכן האָט ער זיי אַלעמען פיינט. אָט די צוויי שונאי ישראל פירן אַן, צו יענער צייט, מיט דאָמבראָוויץ. זיי זענען די משגיחים איבער דער רעאַליזירונג פונעם דעקרעט וועגן פאַרשענערן דאָס שטעטל...

די גזירה פון אורבאַניזאַציע

אין אַן ערב שבועות, וועו די „זשידקעס" גייען צום דאָוענען, באַווייזן זיך איבערן שטעטל גרויסע פלאַקאַטן, אין וועלכע עס ווערט געמאָלדן: „אין משך פון 48 שעה, דאַרף מען אַלע פּלויטן און אַלע זייטיקע וועגט צענעמען און אויף זייער אָרט דאַרפן אויפ־געשטעלט ווערן נייע פּלויטן. אַלע וועגט מוזן גלייך אונטערן שנור פאַרבויט ווערן, די בריקלעך קאָנען זיין קליינע און ווי די וועגט — ווייס געפאַרבט. די טירן, פּלויטן און פענצטער דאַרפן ווערן געפאַרבט אין אַש־קאָליר, די מויערן וועלכע זענען נישט געטינ־קעווען דאַרפן ווערן געפאַרבט אויף ציגל־קאָליר, יעדע ציגל אויסגעטיילט אין אַ שוואַרץ רעמל. אַלע פאַרבן מוזן זיין גלייך, אין הויז נישט בלאַסער פון צווייטן, און עס מוז געלייגט ווערן צעמענט אויף די טראָטוּאַרן". און יידן האָבן געהאַט אַ פאַרשטערטן שבועות...

דאָס פאַרשטערן יידן זייער יום־טוב, אַדער שבת, איז געווען אַן אויסגעפרווווט

מיטל ביי אַלע אַנטיסעמיטן און שונאי ישראל וועלכע דאָמבראָוויץ האָט געקענט אין דער לעצטער תקופה. נאָך פאַר דער ערשטער וועלט־מלחמה, פלעגן כמעט יעדן פרייטיק, קומען צו פאָרן אין שטעטל, אַדער דער סוואריטשעוויטשער גלח, אַדער דער זאַלו־שינער, אַדער ביידע צוזאַמען. זיי פלעגן פינקטלעך פאָרן „שול־רופן", אַרומלויפן גיך איבער די יידישע קראָמען און מכלומרשט וועלן אייַנקויפן פאַרשידענע סחורות, אָבער אין דער אמתן האָבן זיי קיינמאָל נישט געקויפט, נאָר געוואָלט פאַרשאַפן עגמת־נפש דעם יידישן קרעמער, אז עס זאָל אים במשך דעם שבת פייניקן דער געדאַנק, אַז ווען נישט דאָס „שול־רופן", וואָלט ער געקאָנט האָבן אַ שיינעם פּדיון.

אויך די סאָוויעטן פלעגן אויף שבתים און יידישע יום־טובים צוטיילן פאַרגרעסערטע אַרבעטס־קאָנטיגענטן, ספּעציעל אין די אונטערנעמונגען וווּ עס האָבן געאַרבעט יידן. די דייטשע באַנדיטן האָבן ספּעציעל אַראַנזשירט פאַרשידענע אַקציעס און הריגות אין שבתים און אין יום־טובים.

יענער שבועות, ווען ס'האָט זיך באַוויזן די פאַראָרדענונג, וועגן פאַרשענערן דאָס שטעטל, איז געווען אַ פאַרשטערטער שבועות. דאָס גאַנצע שטעטל איז געגאַנגען כאָראָקאָם. גלייך נאָך יום־טוב, האָבן זיך די יידן געגנומען צו דער אַרבעט. ווען די אַרבעט איז געווען אין פולן בערן, האָבן די צוויי מאַכטהאָבער געהייסן צוזאַמענרופן אַלע „זשידקעס" פון די קראָמען און צו זיי אַזוי געזאָגט: „אַלע קראָמען זענען טאַקע געפאָרבט אין אַש־קאָליר, אָבער אייניקע זענען העלער און אייניקע טונקעלער, לכן זאָל מען איבערפאָרבן נאָך אַמאָל, אַז אַלע זאָלן זיין העלער". נאָכן איבערפאָרבן, ווייזט זיך אַרויס, אַז יאָסל דעם אַנטיקס קלייט איז אַ ביסל בלויער, זאָגט דער קאָמענדאַנט סליעדו בזו הלשון: „פאַנאָוויע זשידקי! צופעליק ווייזט זיך אַרויס, אַז די בלויע קראָם איז די שענסטע, לכן, פאָרבט איבער אַלע קראָמען אַ דריט מאָל". נאָכהער, זענען געקומען עקספערטן פון סאָרנע און גענאָגט, אַז די פאָרב איז צו וואַסערדיק, און עס מוז זיין אַנדערש, מען האָט זיך אויפגעגעסן די הערצער און געפאָרבט אַ פערט מאָל. די דאָזיקע אַקציע האָט געדויערט וואָכן, און אַלע האָבן באַקומען אַדמיניסטראַטיווע געלט־שטראָפן, הלמאי די אַרבעט איז נישט געמאַכט געוואָרן צו דער צייט, ד. ה. במשך 48 שעה, לויט דער פאַראָרדענונג.

דער אַלטער בורמישטש, דער יינגער סליעדז און זייערע געהילפן: באַראָן און יאַניצקי, האָבן ממש געווילדעוועט אין שטעטל, האָבן חרוב געמאַכט דעם קליינעם וואָר־שטאָט ביי קיפקע דעם שניידער, האָבן געהייסן צעווואַרפן דאָס אַלטע שטיבל פון דער אלמנה לעקישיכע מיט אירע זיבן יתומים, האָבן אַוועקגענומען די פרנסה פון חיה־אסתרקע, וואָס האָט געבאַקן קיילעכדיקע פוכקע בריי־טלעך, באַשאָטענע מיט קימל, האָבן זיך אַנגעזעצט אויף די קבצנים, וועמענס הייזלעך עס זענען געווען האָלב איינ־געפאַלענע, מיט לעכערדיקע דעכער, אָפענע פענצטער, אויסגעקרימטע טירן. זיי האָבן געפאַדערט, אַז די איינווינער פון אַזוינע הייזלעך, וועלכע האָבן קוים געהאַט אויף ברויט, זאָלן איבערבויען די הייזער.



ביים אַריינגאַנג צו דער וואַל־אורנע, בעת די וואַלן צום פּוילישן סיים, אין יאָר 1935.

דער ערגסטער צאָרן גיסט זיך אויס אויף די אָרעמעלייט

מיר געדענקען גוט די קבצנישע פאַמיליעס, וועלכע האָבן געהאַט אויסצושטיין געברענטע צרות פון דער אַקציע. דאָס זענען געווען: איציק דער שוואַרצער, דער שמש פון שול; מיכל ביטשיק; סראָליק דער סיטשקאַרניק, אברהם דער בלינדער; די אַזוי גערופענע באַראָנען — משפחות מיט אַ סך קינדער, קבצנים אין זיבן פאַלעס, וואָס האָבן קוים געהאַט אויף אַ שטיקל ברויט. ביי דער אלמנה פון נטע ליבערמאַן האָט מען פאַרחתמעט די שטוב און די מאַשינעס פון קעמען־וואָל — דער מקור פון איר פרנסה. מען האָט איר געהייסן אויסבויען זיך אַ נייע שיינע הויז. עס זענען געווען סקאַנדאַלן מיט שמחה כשר און מיט סראָליק פישביין. די דאָזיקע האָבן נישט בלויז פאַרגאַסן טרערן, נאָר גאָליטן און געפּיניקט געוואָרן.

מען גיט זיך אַ נעם צו קאַטשקען, וועמענס פרנסה־מקור ס׳איז די פרייטיקדיקע באָד. זיין פאַרדינסט באַשטייט פון פינף גילדן אַ וואָך. פאַר דריי גילדן, קויפט ער אַ פוד קאַרענע מעל, עס זאָל סטייען מערב שבת לערב שבת, און צוויי גילדן, האָט ער אויף אַלע איבעריקע הוצאות. מען לאָזט נישט צורו הערשל דעם גלעזער, אַ ייד אַ קבצן. איציק בולבען, וועלכן דאָמבראָווויץ האָט געפרופן „שבת־הגדול", האָט מען פאַרשאַפט אַ סך טרערן און עגמת־נפש. דאָרט וווינט אויך טוביה דער שוחט מיט זיין פרוי און צו זיי אין שטוב פאַלן איינמאָל אַריין די אַנטיסעמיטן און וויילדעוואָגן: „זשידקי־

קאַמוניסטי". אין דעם זעלבן געסל ווּוינט אַן אַלטע יידענע. איבער דער וואַך באַקט זי אויס צען לעבלעך ברויט און צעטראַגט זיי צו צען בעל־הביתטעס. איר אַליין בלייבט דערפון אין לעבל ברויט. איר זון איז ביי סליעדזן, אין חשד וועגן קאַמוניזם. היינט שטעלט זיך פאַר, וואָס אין דער שטוב האָבן אָט די אַנטיסעמיטן אַנגעאַרבעט! די רויקע פרוי שליטא, די אלמנה פון שטאָט־חזן, איז אויך אויפן צעטל פון די קבצנים, און סליעדז איז מסופק צו זי איז נישט קיין קאַמוניסטין. אָט די פרוי שלינגט נעבעך שטילערהייט די טרערן און פירט אויס אַלע קאַפריזן פון רשעותדיקע באַפעלן פון קאַמענדאַנט סליעדז.

מיט אַ באַזונדערע שנאה זעצט מען זיך אַן אויף בענצל יאַקלס. מען הייסט אים אַלץ איבערבויען. קיין בעל פרנסה איז ער נישט און קיין כוח האָט ער נישט. פון בענצלס צער איז דאָס שטעטל ממש געריבט ביז טרערן. ער קרעכצט, בעט גאָט און שעלט די גאַנצע וועלט.

שפּעטער האָט סליעדז איבערגעטראָגן זיין אויפמערקזאַמקייט צו „פּאַרטאַרטור", דער דאַמבראַוויצער לאַבירינט פון צוזאַמענגעפלאָכטענע הייזקעס, דאַרט וווּ אַ שטוב שטייט ממש אויף אַ שטוב. סליעדז מאַכט דאַרט אַרדענונג, נישט לשם אַרדענונג, נאָר לשם יסורים און בלוט־צאַפּעניש. דערנאָך קומט די ריי אויף דער צאַרסקע גאַס, אויף וועלכער סליעדז האָט אַן אויג, ווייל דאָרטן ווּוינען אַלע קבצנים און געווויס אויך — קאַמוניסטן. דאָרט ווּוינען די בעלי־עגלות, קאזעקזעס, די שמוקלערס, די שפּראַגערס, און די ביידע נוירקעס, ווי אויך חיים דער פּיעקאַטש און ליפּע דער איזוואַזטשיק — אַלע קבצנים. דאָ האָט סליעדז לאַנג געווילדעוועט, און די ביטערע קבצנים, נידער־געשלאָגענע אביונים, האָבן נאָך לענגער געקרעכצט.

יידישע מליציי־ישר אויף מלכות

טראָץ דעם זענען אין דאַמבראַוויץ געווען יידן, וואָס זענען געווען צופרידן מיט דער לאַגע אין מלכות פוילן. זיי האַלטן שטאַרק פון „הוה מתפלל בשלומה של מלכות". פאַראַן אַזעלכע, וועלכע ריידן־איין אַז עס איז גוט, און זיי גיבן נאָך אַכטונג, אַז מען זאָל נישט הויך שרייען. פאַראַן אויך קאָך־לעפל אין די ענינים פון מסי־המלוכה. זיי טענהן, אַז ווען איינער דערצאָלט נישט וואָס עס קומט פון אים, באַלאַסטעט ער דעם ציבור. דעריבער, אויב איינער איז פאַרמעגלעך און קען צאָלן און איבערצאָלן, איז דאָס גרינגער פאַרן ציבור. אָט די מענטשן זענען שטאַרק פאַראינטערעסירט, אַז יידן זאָלן צאָלן. עס זענען אויך דאָ יידן, וועלכע שאַצן פאָזיטיוו אָפּ די באַנייטע פּוילישע אַרדענונג און זענען מסכים מיט אַלע געשריבענע גזעזעצן, ווייל אויף מזרח און מערב איז נאָך ערגער. מען שאַצט אָפּ די מלוכה, אין כלל געמומען, כאָטש מען האָט פאַרדרוס אויף יעדן פּאָליאַק באַזונדער. אַזוי, למשל, ווען מען פרעגט יאַנקל טריפּיטיניער, דעם קאָוואָל, וואָס פּראַצעווועט שטאַרק און דאַוונט נאָך שטאַרקער, ווי עס געפּעלן אים די פּאָליאַקן און זייער מלכות, ענטפערט ער: „מלכות איז מלכות, אָבער די פּאָליאַקן זענען נאַרישע, בייזע הינט".

ווען פּוילן וואָלט געווען אַנדערש...

אין אַ געוויסן שמועס מיט דעם קלוגן ר׳ אשרקע פּערלאָוו, דער זון פון סטאָלינער רבי׳ן, ר׳ ישראל פּערלאָוו זצ״ל, האָט ער אַזוי כאַראַקטעריזירט די פּוילישע מלוכה: „ווען נישט דער נאַרישער הורא־פּאַטריאָטיזם פון די פּאָליאַקן אויפן חשבון פון יידן, וואָלט די פּוילישע מלוכה געקענט זיין פּאַר אונדז אַ פּאָזיטיווע דערשיינונג אין דער לאַנגער מאַרטיראָלאָגיע פון יידישן פּאָלק אין גלות. מען טאָר נישט בעטן אויף דעם רשעס מפּלה, אויף פּוילנס אונטערגאַנג — האָט ר׳ אשרקע געזאָגט — בפרט ווען דער, וועלכער וויל זי איינשלינגען, איז היטלער ימח שמו, וועלכער רעדט אַזוי אָפן וועגן יידישער פּאַרטיליקונג״.

הרב אהרן פעטשעניק

קאפּיטלעך פון דער ערשטער וועלט־מלחמה

פּאַרוואָרט

עס איז נאָך, דאָכט מיר, פריש בייַ יעדן אין זכרון יענע שרעקלעכע צייטן פון דער נאָענטער פאַרגאַנגענהייט, אין וועלכע יידיש בלוט האָט זיך געגאָסן ווי וואַסער; יענע צייטן, אין וועלכע דער כאַאָס האָט אומבאַגרענעצט געהערשט אין די פּאַרשידענע פּעטליורישׂ־דעניקין־באַלאַכאָווסקע באַנדעס, ווי אויך אַנדערע בלוט־זויגער, וואָס האָבן געקראָגן דעם באַדן אויף זייערע ווילדע מעשים; יענע צייטן, אין וועלכע גאַנץ אוקראַינע און אויך אונדזער וואָלינער געגנט בתוכם איז געווען דורכגענומען מיט אין און דעם זעלבן לאָזונג: אויסצורעטן די יידישע באַפעלקערונג. און דער דאָזיקער לאָזונג איז טאַקע אין אַ גרויסער מאָס פאַרווירקלעכט געוואָרן: הונדערטער טויזנטער יידישע נפשות זענען אַן רהמנות אַכזריותדיק דערמאָרדעט געוואָרן; הונדערטער טויזנטער יתומים און אלמנות שמאַכטן נאָך ביז היינט נישט קענענדיק צו זיך קומען. אַ ציטער גייט אַדורך איבערן לייב זיך דערמאָנענדיק דאָס אַלעס... דאָך ווערט דאָס פאַרגאַנגענע צוביסלעך פאַרגעסן: אַ שוואַרן קאַמף האָבן די יידן אוסצושטיין פון דער קאַטאַסטראָפאַלער עקאָנאָמישער לאָגע, אין ווועלכער זיי געפינען זיך אין אַלע לענדער. — „די לעצטע צרות מאַכן פאַרגעסן די ערשטע״, און איצט איז געקומען די ריכטיקע צייט די אַלע פאַקטן צו פאַראייביקן.

מיר מוזן אַלע זאַכן פעסטשטעלן, כדי די צוקונפטיקע דורות זאָלן וויסן ווי געהעריק אָפּצושאַצן, און כדי זיי זאָלן כאָטש קאָנען האָבן אַ שטיקל באַגריף וועגן אונדזערע שרעקלעכע ליידן, וואָס מיר האָבן געהאַט אויסצושטיין פון די פאַרשידענע אינקוויזיטאָרן און פּשוט גערעדט מענטשן־פרעסער דווקא אין מיטן ברען פונעם 20־סטן יאָרהונדערט — „די צייטן פון דער העכסטער שטופע פון ציוויליזאַציע״. איך גיב דאָ איבער אַ ריי איינדרוקן און א׳בערלעבונגען, וואָס איך האָב אין מיין שטעטל אין וואָלינער געגנט די גאַנצע צייט

אַליין באַאַבאַכטעט און איבערגעלעבט און אויפן אָרט אַלץ פאַרשריבן. כאָטש דאָס אַלץ איז נאָך אַיין קליין בלעטל, וואָס אונדזער שטעטל האָט פאַרנומען אין דעם גרויסן קאַפּיטל פון אונדזער געגנט איינעם גרויסן שרעקלעכן בלוט־בוך פון יענע יאָרן — דאָך וואַרפט עס אַ שיין אויף די גרויזאַמע מעשים פון די פאַרשידענע בלוט־זויגער אין יענע צייטן, וועגן וועלכע עס איז שוין אַ סך געשריבן געוואָרן און וועגן וועלכע ס׳וועט נאָך פיל אָנגעשריבן און באַלויכטן ווערן.

קאַפּיטל 1: די רעשטלעך פון דער 83־טער דיוויזיע

אין די צייטן פון ערשטן וועלט־קריג האָט אונדזער שטעטל געהאַט די זכיה צו ווערן אַ צענטער: בעת די פאָזיציע און דאָס שלאַכט־פעלד זענען געווען בייַ קאָוועל, ריבּיטקער: בייַ די טייכן, סטיר און סטאָכאָד, אַן ערך אָנדערטהאַלבן יאָר האָבן זיך בייַ אונדז אין שטעטל איינגעקוואַרטירט די שטאַבן פון 2 רוסישע אַרמייען (פריער איינע, דערנאָך די צווייטע). די שטאָט איז אויפגעלעבט געוואָרן, אויף יעדן טריט און שריט האָט מען געקאָנט באַגעגענען געוואַלן, אָפיצירן און סתם מיליטער־לייט. דעם גרעסטן טייל פון די יידישע איינוווינער האָט מען אַרויסגעוואָרפן פון די הייזער, העכסטנס האָט מען דעם בעל־הבית אָפּגעגעבן די קיך, אָדער נאָך אַ צימער דערצו. די שטאַבן האָבן אויפגעבויט אין שטעטל: עלעקטרישע באַלייכטונג, טעאַטער און קינאָ; פאַרשידענע אָנדערע באַקוועמלעכקייטן און אפילו אויך אַ צייטונג אַרויסגעגעבן; אויטאָמאָבילן זענען געפאָרן אַן אויפהער איבערן שטאָט און אַ פרעמדער צושויער וואָלט בייַם ערשטן בליק אויף דער קאָלאָסאַלער באַוועגונג געקאָנט מיינען, אַז דאָ איז אַוועלכע רעזידענץ־שטאָט. געהיים־אָגענטן און „אָכראַנקעס״ זענען געווען אויף יעדן טריט און שריט און ווי געווינלעך האָבן מיר יידן פון זיי אַממערסטן גלילן: פאַר יעדער קליניקייט האָט מען באַלד אַרעסטירט און אַרויסגעשיקט פון שטאָט. עס זענען אויך געווען בייַ אונדז אין שטעטל פעלד־גערייכטן, וועלכע האָבן פאַר יעדן קלענסטן חשד אין שפּיאָנאַזש אָדער מלוכה־פאַראָט פאַראורטיילט צום טויט און טאָקע בייַ אונדז הינטער דער שטאָט אויפגעהאָנגען געוואָרן, אַזוי זענען אויך דורכן היגן פעלד־גערייכט דעמאָלט פאַרמשפט געוואָרן צום טויט עטלעכע פוילישע לעגיאָנערן, וועלכע זענען געכאַפּט געוואָרן בייַם פראָנט, און וועלכע זענען אין יענע צייטן געווען אַ יקר־המציאות. נאָך דער רעוואָלוציע איז די באַווּוגונג אין שטאָט נאָך שטאַרקער געוואָרן: אַלע מאָל פלעגן זיך צונויפקומען פונעם גאַנצן גאַרניזאָן גרויסע אָפּטיילונגען מיליטער, מיט וועלכע מען האָט אינגעאָרדנט פאַרשידענע מאַניפעסטאַציעס און פייערונגען, אויך מיטינגען זענען אַלע טאָג אָפּגעהאַלטן געוואָרן אין גרויסן מאַסשטאָב. שפּעטער האָט זיך אָנגעהויבן די דעמאָביליזאַציע. אין גרויס אומאָרדענונג זענען זיך כמעט אַלע צעלאָפן.

רוסלאַנד מיט אוקראַינע זענען צעטיילט געווען: אין רוסלאַנד האָט שוין געהערשט דער באַלשעוויסטישער רעזשים און אין אוקראינע איז געווען אַ דעמאָקראַטישע פאָלקס־רעפּובליק. ענדע 1917 זענען זיך שוין כמעט אַלע מיליטער־אָפּטיילונגען פון אונדז צעפאָרן, נאָר עפּעס רעשטלעך פון דער 83־טער דיוויזיע, וועלכע איז בייַ אונדז געשטאַנען, זענען

נאָך געבליבן. די דאָזיקע רעשטלעך זענען, ווייזט אויס, אַליין געווען פון רוסלאַנד, וווהין עס איז שוין שווער געווען זיך צו דערלאַנגען, האָבן זיי שוין קענטיק געהאַט בדעה דאָ צו בלייבן. די דאָזיקע רעשטלעך זענען געווען צעשפרייט אין די דערפער אַרום אונדזער שטעטל, אין שטעטל אַליין האָט זיך נאָר געפונען אַ קאָנצעלאַריע מיט אַ פאָר אָפּיצירן און אַ גאַנץ קליינע אָפּטיילונג מיליטער. אָנהויב 1918 יאָר האָט זיך אין שטעטל פארשפרייט קלאַנגען, אַז די זעלנער פון די דערפער האָבן זיך פאַראייניקט מיט די דאָרפישע פויערים און אינאיינעם מאַכן זיי אָנפאַלן אויף די רואיקע יידישע איינוווינער פון די דערפער און באַרויבן זייער פאַרמעגן. און ווירקלעך: אין אַ פאָר טעג אַרום האָט מען שוין געבראַכט פון אַ נאָענטן דאָרף דעם ערשטן קרבן — אַן אומשולדיקן יידישן יונגערמאַן פון אַ יאָר פערציק, די אָנפאַלן האָבן זיך אַלע טאָג פאַרגרעסערט, גאָנצע דערפער פויערים און פויערטעס האָבן אינאיינעם מיט די רעשטלעך פון דער 83־טער דיוויזיע צעראַבירט די יידישע איינוווינער פון די אַרומיקע דערפער און דער וואָס האָט זיך עטוואָס אָנטקעגן־געשטעלט, אָדער נישט אָפּגעגעבן אַלץ — איז אַן שום שהיות דערמאָרדעט געוואָרן. אויפן שטאָטישן בית־עולם זענען אַלעמאָל צוגעקומען נייע בערגלעך פון פריש־דערמאָרדעטע יידן און אין שטאָט האָט מען גאָרנישט געקאָנט העלפן. אינטערוועניגרן איז נישט געווען ביי וועמען. קיין שום מאַכט איז דעמאָלט אין שטאָט נישט געווען, אַ חוץ די מיליץ, וועלכע איז תיכף נאָך דער רעוואָלוציע געגרינדעט געוואָרן פון דער גאָנצער באָפעלקערונג, און זיי האָבן אויך גאָרנישט געקאָנט העלפן. צו די עטלעכע מיליטער־לייט האָט מען זיך געווויס נישט געקאָנט וועגדן, ווייל זיי זענען געווען די איניציאַטאָרן פון דער באַנדע.

אַ פאָר וואָכן שפעטער האָט מען אין שטאָט איבערגעגעבן פון ריכטיקע קוועלן, אַז די רעשטלעך פון דער 83־טער דיוויזיע גרייטן זיך צו מאַכן אַ גרויסן פאָגראָם אין שטאָט אויף יידן. מיר האָבן פאַרשטאַנען, אַז די זאַך איז גאָנץ גרינג אויסצופירן און אומעטום איז זיך דער ייד דאָס „כפרה־הינדל", בפרט נאָך, אַז דער אָנפירער פון דער באַנדע מיטן צונאָמען „גרישקא" פלעגט אַלעמאָל קומען צופאָרן אין שטאָט אַריין און שטאָלץ זיך שפּאַצירן אויף זיין הויכן פערד איבער דער שטאָט און אָנוואָרפן אַ שרעק אויף דער גאַנצער באָפעלקערונג. די שטאָטישע יוגנט האָט זיך פאַרזאַמלט און עס איז באַשלאָסן געוואָרן צו גרינדן אַ זעלבסטשוץ, וועלכע זאָל שטיין אויף דער וואַך און אָפּהיטן די יידישע באָפעלקערונג. געדאַכט און געטון: קיין געווער האָט דעמאָלט נישט געפעלט, אַלע האָבן געהאַט ביקסן, קוילן און רעוואָלווערן לרוב, און ווער עס האָט געקאָנט האַלטן געווער אין האָנט איז געוואָרן אַ מיטגליד אין זעלבסטשוץ. אַלע נאַכט זענען עטלעכע מיטגלידער פון דער זעלבסטשוץ געווען אויף דער וואַך און געהאַט אויפן אויג יעדעס ברעקעלע. איינמאָל האָבן מיר באַקומען אַ פאַרטרוילעכע ידיעה, אַז די באַנדיטן האָבן ענדגילטיק באַשטימט דעם קומענדיקן פרייטיק־צונאַכטס אַ גרעסערע אָפּטיילונג זעלנער און גלייך צעראַבירן די קראָמען און סקלאַדעס. הינטער זיי וועלן שוין שטיין אָנגעגרייט פויערים און פויערטעס מיט לויטיקע כלים און אלץ פארנעמען. די גאַנצע יידישע זעלבסט־שוץ האָט זיך געשטעלט אויף די פיס. מ׳האָט טאָקע אויך באַמערקט, אַז גרעסערע גרופּקעס זעלנער קלייבן זיך אַ גאַנצע וואָך אין שטאָט אַריין און אויך פויערים מיט לויטיקע זעק,

וועלכע גרייטן זיך אַלץ בשתיקה אויפן פרייטיק־צונאַכטס. יענעם צונאַכטס זענען אַרויס אויף דער וואַך די זעלבסטשוץ אין איר גאַנצן צוזאַמענשטעל.

צוערשט האָט זיך די זעלבסטשוץ געהאַלטן אומבאַמערקט, נאָכגעשפּירט, זען וואָס וועט זיין. דעם אָוונט האָבן זיך, ווי די זעלבסטשוץ האָט באַמערקט, אויך געקליבן אַ סך פּויערים און פּויערטעס אין אַ זייטיק געסל אויפן עק שטאָט מיט ליידיקע כלים און געוואָרט אויפן רויב. 9 אָוונט האָט זיך אָנגעהויבן גרופירן אַן אָפּטיילונג זעלנער, וועלכע זענען שוין געווען גרייט זיך נעמען צו דער „אַרבעט". דאָ האָט זיך איינער פון דער זעלבסטוץ מ. קלעס, וועלכער איז נאָרוואָס צוריקגעקערט פון געפאַנגעניש, בליץ־שנעל אָריענטירט און תיכף אַ שליידער געטאָן אין מיטן מאַרק א שוועָרע באַמבע, פון וועלכער די גאַנצע שטאָט איז אויפגעציטערט געוואָרן. אויך אין די נאָענטע הייזער פונעם מאַרק זענען אַלע שויבן אַרויסגעפאַלן. די פּויערים זענען אין פּאַניק אַנטלאָפן און אויך די זעלנער האָבן זיך ביסלעכווייז צעקוקט. די זעלנער דערוויסנדיק זיך פון דער זעלבסטשוץ, זענען שטאַרק אויפגעריגט געוואָרן און זיי האָבן באַשלאָסן אַרויסצופאָדערן אַז סאָרט „שטראָף־עקספּעדיציע" — אַ פּאָלק זעלנער, וועלכע זענען געשטאַנען אין אַ נאָענטער שטאָט און „אָנלערנען" דער שטאָט. דערווייל האָט די זעלבסטשוץ באַשלאָסן אומבאַדינגט אַרעסטירן די אָנפירער פון דער באַנדע און זיי אומשעדלעך מאַכן. נאָך אַ קליינעם קאַמף איז געלונגען צו כאָפּן דעם אָנפירער „גרישקא" און אַ סך מיטהעלפער, מ׳האָט זיי אונטער־ אַ שטרענגער וואַך אַרעסטירט. דאָך פלעגן זיי אַלע מאָל סטראָשען, אַז מ׳האָט שוין אַרויס־ געפאָדערט עטלעכע פּאָלקן, וועלכע וועלן אינגיכן קומען זיך נוקם זיין פון דער שטאָט. פריער האָט מען קיין אַכט נישט געלייגט, נאָר דערנאָך, אַז די קליינע אָפּטיילונג מיליטער, וועלכע זענען דאָ נאָך געבליבן, האָבן עס באַשטעטיקט און שוין אָפּילו אָנגעוויזן דעם טאָג, ווען זיי וועלן קומען — דעם קומענדן שבת — האָט מען זיך שוין אין שטאָט אָנגע־ הויבן שרעקן, נאָר די שרעק איז געווען אַן אומזיסטע, ווי מיר וועלן זען אין קומענדן קאַפּיטל.

קאַפּיטל 2 : די דייטשן אין דער „העטמאַן"

אַ גאַנצע וואָך זענען אַרומגעגאַנגען קלאַנגען, אַז די „שטראָף־עקספּעדיציע" קומט שבת. פרייטיק פרי, דאָס איז געווען אַנהייב מערץ 1918, האָבן זיך אין שטאָט פארשפרייט קלאַנגען, אַז די דייטשן קומען אַן. מענטשן האָבן איבערגעגעבן, אַז מ׳האָט זיי שוין געזען אין גאַנץ נאָענטע ערטער. מיר האָבן נישט געקאָנט האָבן קיין שום באַגריף ווי עס קומען פלוצלינג דייטשן אַהער, אין דער צייט, ווען עס איז שוין געשלאָסן געוואָרן אַ שלום. אין די שוועָרע צייטן פון דער מלחמה האָבן מיר זיך שוין אַבער אויסגעלערנט זיין צו אַלץ גלייכגילטיק און מיר האָבן געוואָרט וואָס די צוקונפט וועט באַווייזן. פרייטיק פאַרנאַכט זענען טאָקע אָנגעקומען אין שטאָט אַריין אַ גרופּע פון 12 דייטשן מיטן גאַנצן אוניפאָרם זייערן. זיי זענען דורכגעגאַנגען די גאַנצע שטאָט און די באַפעלקערונג איז זיי נאָכגעלאָפן זייענדיק נייגעריק זיי אָנצוקוקן. מיר האָבן זיך דערוווסט, אַז די דייטשן אָקופירן אונדזער

געגנט, כדי צו מאַכן אָרדענונג. זונטיק איז שוין אָנגעקומען אַן אָפּטיילונג מיליטער מיט אַ קאָמענדאַנט, וועלכער האָט תיכף געשיקט רופן די רבנים מיט די חשובע יידן פון שטאָט און זיי מודיע געווען, אַז די יידן מוזן אָפּגעבן דאָס געווער, וואָס זיי האָבן ביי זיך. אויב מען וועט נישט פאָלגן, וועט מען שטאַרק באַשטראָפט ווערן. אויך האָבן זיך די דייטשן באַלד דערוווּסט, אַז ביי דער באַן־סטאַציע זענען דאָ אַ סך היילן אויף לאַנגע שטחים, ווו די רוסן האָבן דאָרט געהאַלטן זייערע זאַפּאַסן, און די דייטשן האָבן אַלץ אַרויסגעפירט קיין דייטשלאַנד אַלץ וואָס זיי האָבן געזען, צי עס טויג פאַר זיי צי נישט: שטאָט־זאַכן, באַן־ווירטשאַפט — אַלץ האָבן זיי אַרויסגעפירט קיין דייטשלאַנד. אין שטאָט איז געווען רואיק: זיי האָבן איינגעפירט זייערע פאַראָרדענונגען: אין שפּעטע שעהן טאָר מען נישט גיין אין גאַס; מ׳מוז האָבן דערלויבענישן אויף אַריין און אַרויספאָרן. דערלויבענישן אויף סחורות־אַריינפיר און אַרויספיר א. א. וו. אַלע פּאַרטייען האָבן זיי פאַרפאָלגט און קיין שום פּאָליטישע אָדער אַפילו נאַציאָנאַל־געזעלשאַפטלעכע טעטיקייט האָט מען עפנטלעך נישט געטאָרט פירן.

גלייכצייטיק האָט „העטמאַן" סקאָראָפּאַדסקי אַריינגעשיקט אין שטעטל פונעם קרייז, אַ גרייטע מיליציע מיט אַ נאַטשאַלניק. די לאַגע איז נאָכן אָנקומען פון דער מיליציע אין אַלגעמיין נישט פאַרענדערט געוואָרן. נאָר די דייטשן פילנדיק, אַז זיי האָבן שוין באַשטימט אַ וועלכע עס איז אָרדענונג, האָבן זיי אינגאַנצן פון זיך אַראָפּגענומען די פאַראַנטוואָרטלעכקייט, און די מיליציע איז געווען מאַכטלאָז צו האלטן אָרדענונג ווי געהעריק. אַזוי האָבן זיך אָנגעהויבן גרויסע גניבות און גזילות: נישט אַנטדעקטע מערדער זענען אַריין צו אַ ייד, אים באַרויבט און דערמאָרדעט; אַ צווייטן ייד האָט מען געפונען הינטערן שטאָט צעשניטן אויף שטיקלעך. די מלחמה האָט געמאַכט ווילד דעם מענטש. דערמאָרדן אַ מענטש איז געווען פון די קליינע זאַכן: כמעט אַלע זענען אויף דער מלחמה געווען און זיך צוגעקוקט צו די גרויזאַמע שלאַכטן, ווו הונדערטער יונגע מענטשלעכע לעבנס זענען אין איין אויגנבליק פאַרלאָרן געגאַנגען. און אַזוי אַרום איז ביי זיי דאָס גאַנצע מענטשלעכע וועזן אַ וואָכעדיקע זאַך געוואָרן. אין דער צייט פון דעם „העטמאַן" האָבן די היגע פּויערים אויך אַ סך געליטן: בעת דער גרויסער רוסישער רעוואָלוציע האָט מען איינגערעדט די פּויערים, אַז אַלץ איז זייערס, און טראָגנדיק אַ שטאַרקן האַס אויף די פּריצים, וועלכע האָבן זיי שטענדיק עקספּלאָאַטירט, האָבן די פּויערים אין איין שיינעם טאָג צעראַבירט דאָס גוט פון די גראַפן ברידער פּליאַטער, וועלכע געפינט זיך צוויי קילאָמעטער פון שטאָט, און וואָס זיי האָבן נישט געקאָנט נעמען, האָבן זיי פאַרניכטעט. אויפן אָרט האָבן די פּריצים גאָרנישט געקאָנט העלפן, ווייל אין יענע צייטן איז אַלץ דערלויבט געווען, נאָר אַז עס איז געוואָרן אַ רעכטע בירגערלעכע אָרדענונג, האָבן די פּריצים באַשלאָסן נעמען נקמה פון די פּויערים. זיי האָבן אַראָפּגע־בראַכט פופצן היידאַמאַקעס און גענומען פּייניקן די אַלע, אויף וועמען ס׳איז אַ חשד געווען, אַז זיי זענען פאַרמישט אינעם רויבן זייער מאיאָנטעק. מ׳האָט זיי געשלאָגן און געמוטשעט און עס זענען געווען פאַלן, וואָס די היידאַמאַקעס האָבן אין מיטן שטאָט צוגעבונדן פּויערים צו די עקן פון די פערד און זיי געשלעפּט איבער די גאַסן. די פּויערים האָבן נאַטירלעך

געטראָגן אין האַרצן אַ שטאַרקן האַס אויף זיי און געוואַרט אויף אַ פּאַסנדער צייט זיך אָפּצורעכענען מיט זייערע שונאים.

אין אָקטאָבער 1918 איז אויסגעבראָכן די דייטשע רעוואָלוציע. די דייטשן, וואָס זענען דאָ געעוון, האָבן ערשט איבערגעלעבט די עפּאָכע פון אויפשוווּנג און באַנייאונג, וואָס מיר האָבן נאָך איבערגעלעבט אין מערץ 1917: פאַרזאַמלונגען, פייערונגען א. א. וו. ס'איז אויך ביי זיי געוואָרן אַן אומאָרדענונג און דער גרעסטער טייל פון זיי זענען זיך צעלאָפן אַהיים. אין יענע צייטן האָבן אָנגעהויבן צו קורסירן קלאַנגען, אַז ס'קומט אָן איינער אַן אוקראינער פּעטליוראַ מיט אַ גרויסער אַרמיי פון מזרח־גאליציע, וועלכער גייט באַפרייען אוקראינע פון דעם „העטמאַן", און שאַפן אַ דעמאָקראַטישע אָרדענונג. מיר האָבן נישט געוווּסט אויף וויפל די קלאַנגען זענען ריכטיקע און האָבן געוואַרט וואָס די צוקונפט וועט זיין. נאָר די היגע פּויערים האָבן זיך דערווייל אָנגעהויבן פיבערהאַפט צוגרייטן, כדי צוהילף קומען מיט וואָס נאָר מעגלעך אַראָפּוואַרפן די עקזיסטירנדע אָרדענונג.

קאַפּיטל 3: דער אויפשטאַנד אין דער „רעפּובליק"

די פּויערים האָבן די קלאַנגען, אַז עס גייט אַ גרויסע אַרמיי צו שטירצן דעם העטמאַנס אָרדענונג אויפגענומען זייער ערנסט און עס זענען שוין פאָרגעקומען קאָנספּיראַטיווע פאַרזאַמלונגען ווי אַזוי זיך פאָרצוברייטן איבערצונעמען די מאַכט אין שטאָט. אַ פּאָר שטאָטישע יידן, מיטגלידער פון לינקע פּאַרטייען, האָבן זיך אויך באַטייליקט אין די באַראַטונגען, ווי אויך אַ פּאָר דייטשן פון די איבערגעבליבענע רעשטלעך.

נישט קאָנענדיק זיך דערוואַרטן ביז עס וועט אָנקומען די גרויסע אַרמיי אוקראינער, האָבן זיי דערווייל אויסגעאַרבעט אַ פּלאַן, ווי אַזוי שוין אַראָפּוואַרפן די אָרדענונג אין שטאָט, אויף אייגענער האַנט. אַלץ איז געהאַלטן געוואָרן שטרענג בסוד, נאָר יחידי־סגולה האָבן דערפון געוווּסט. פרייטיק דעם 22־טן נאָוועמבער 1918 אויפשטייענדיק אינדערפרי האָבן מיר דערזען פאַר זיך איבעראַשנדע נייעס: אין שטאָט שפּאַצירן אַרום אַ באַוואָפנטע וואַך פון היגע פּויערים און אויך צוויי יידן. מיר האָבן זיך דערוווּסט, אַז די נאַכט האָבן די פּויערים צוזאַמענגענומען אין די אַרומיקע דערפער עטלעכע טויזנט באַוואָפנטע פּויערים, צוערשט אַנטוואָפנט די מיליץ אין שטאָט און פאַרטאָג זענען זיי אַלע אַוועק אין גוט אַריין האַלטן „מלחמה" מיט די פּריצים און זייערע היידאַמאַקעס. אַ גאַנצן טאָג האָט אין שטאָט געקאָכט ווי אין אַ קעסל: ספּעציעלע שליחים זענען געלאָפן הין און צוריק. אַלע מאָל זענען אָנגעקומען פון די דערפער פרישע „כוחות", וועלכע זענען תיכף אַוועקגעשיקט געוואָרן צום „פראָנט". מיר האָבן זיך דערוווּסט, אַז דאָרטן אין גוט געפינען זיך פופצן גוט־באַוואָפנטע היידאַמאַקעס און אויך די גאַנצע דינערשאַפט איז גוט באַוואָפנט און זיי וועלן זיך גיך נישט אונטערגעבן. דאָס גוט געהערט צו 3 ברידער גראַפן: איז דער קלענסטער מיט אַ פּאָר טעג צוריק געלעגנהייטלעך אַוועקגעפאָרן און די איבעריקע צוויי ברידער זענען דאָרט געווען. די פּויערים האָבן דערווייל אויפגעקליבן אין שטאָט פאַרשידענע פּראָדוקטן צום קאָכן עסן פאַר דער גאַנצער מחנה. אַ גאַנצן טאָג איז דאָרט

געווען אַ פּאַרמעלער שלאַכט, די אַלע דאָרטיקע האָבן זיך פּאַרבאַריקאַדירט אין אַ שטאַרקן מויער און פון דאָרט געשאָסן. ערשט אַרום דריי אַזייגער איז אָנגעקומען אַ שטאַפּעט מיט דער „בשורה", אַז די פּויערים האָבן איינגענומען די „מלחמה" דורך דעם, וואָס זיי האָבן דעם מויער ווי יענע האָבן זיך פּאַרבאַריקאַדירט אונטערגעצונדן און שטייענדיק אין פלאַמעז האָבן זיי זיך ערשט אונטערגעגעבן. מ׳האָט זיי אַרויסגעפירט אַלעמען, אינאיינעם 22 פּערזאָן: ביידע ברידער גראָפן — אייגנטימער פונעם גוט; די דינערשאַפט און באַאַמטע און אויך די פּופצן היידאַמאַקעס, טריומפירנדיק האָט מען זיי געפירט אין שטאָט אַריין, זיי צושטעלן פּאַר אַ געריכט. פּאַרויס זענען געגאַנגען די אָנפירער, דערנאָך די „גענעראַלן", און צולעצט די גאַנצע מחנה. דאָס געדולד האָט אַבער ביי די פּויערים געפֿלאַצט: וואָס גייט זיי אָן משפּטים מיט געריכטן? זיי ווילן שוין זען די נקמה אינעם שונא! זיי האָבן טאַקע נישט אויסגעהאַלטן און אָפּגייענדיק עטלעכע צענדליק טריט, האָבן זיי אויף אַלע געפּענט אַ שיסעריי. אין רעזולטאַט דערפון זענען אַלע 22 פּערזאָן אין עטלעכע מינוט אַרום שוין געווען טויט. פּאַרנאַכט זענען די אַלע „מנצחים" אין שטאָט אַריין מיט געזאַנג און טריאומף־אויסגעשרייען. גלייך האָט זיך קאַנסטיטואירט אַ „רעוואָלוציאָנערער קאָמיטעט) און דווקא מיטן נאָמען: „פּאַרטיאַ באַלשעוויקאָוו - קאָמוניסטאָוו".

מיר יידן האָבן זיך מיט דער דאָזיקער סענסאַציע כלל נישט געפּרייט. מיר האָבן שוין גוט געוווסט פון דער טרויעריקער דערפאַרונג, אַז אַלע זאַכן לאָזט מען אויס צום יידס קאָפּ און דווקא פון ביידע צדדים... דערווייל האָט נאָך דעם העטמאַנס אָרדענונג געהערשט אומעטום און מיט ציטערדיקע הערצער האָבן מיר באַגעגנט יעדן טאָג, טאָמער קומט מען זיך אָפּרעכענען מיט אונדז...

די פּויערים האָבן דאָס אויך גוט פּאַרשטאַנען און באַשלאָסן זיך צו פּראָקלאַמירן אלס אומאָפּהענגיקע „רעפּובליק", וועלכע וואָרפט זיך קיינעם נישט אונטער. אומעטום איז באַוווסט געווארן „די רעפּובליק" און נאָך דערצו אַ רעפּובליק פון באַלשעוויקן־קאָמוניסטן! דאָס וואָרט איז שוין אויך דעמאָלט געווען אַ שרעק־וואָרט... זיי האָבן זיך געגומען פלייסיק צו דער אַרבעט, טאָקע אַקוראַט ווי אַ באַזונדערע ראַטן־רעפּובליק: צעטיילט אַלץ אויף קאָמיסאַריאַטן: קריגס־קאָמיסאַר, פינאַנס־קאָמיסאַר א. א. וו. זיי האָבן געהאַלטן אין שטאָט אַ סך מיליטער, באַוואָפנטע פויערים פון שטאָט און אַרומיקע דערפער, כדי צו זיין גרייט אויף יעדן פאַל. אָנגעפירט מיט דער גאַנצער אַרבעט האָבן עטלעכע שטאָטישע אינטעליגענטע קריסטן, וועלכע זענען אין דער רוסישער אַרמיי געווען אָפיצירן. קיין יידן האָבן ביי זיי קיין אָנפירנדע שטעלעס נישט פאַרנומען, אַ חוץ איין יידישער בחור, דער אייניקער אָנהענגער פון „פּועלי־ציון" ביי אונדז אין שטעטל, האָט אַ קורצע צייט פאַרנומען די „שטעלע" פון „שטאָט־קאָמענדאַנט". אַלץ איז ביי זיי געווען אין אַרדענונג. דעם העטמאַנס אָנהענגער האָבן שוין נישט אין זינען געהאַט קומען אַהער נעמען נקמה, וויל זייער זון האָט שוין דעמאָלט אָנגעהויבן אונטערגיין, נאָר די פינאַנסיעלע זייט איז ביי זיי געווען שטאַרק הינטערשטעליק. וואָס־זשע האָבן זיי געטאָן? אַז קיין מלוכה־אוצר האָבן זיי נישט געהאַט; קיין זייטיקע הכנסות זענען אויך נישט געווען, האָבן זיי זיך

געזומען צום אַלטן מיטל: קאַנטריבוציע. זיי האָבן אַרויפגעוואָרפן אויף די יידן אין שטאָט אַ לעזגענדאַרישע סומע געלט, און כאָטש די שטאָט איז געווען פאַרשלאָסן, קיין שום האַנדל האָט מען נישט געקאָנט פירן און די יידן האָבן זיך פּשוט געראַנגלט מיטן טויט — האָט מען דאָך געמוזט דאָס לעצטע זיי אַוועקגעבן. אויך זייענדיק טריי דעם באַלשעוויסטישן סיסטעם איז געווייגלעך ביי זיי אַן קיין רעקוויזיציעס און קאַנפיסקאַציעס נישט דורכגעגאַנגען. זיי האָבן אויך מאַביליזירט אַלע מענער פּן שטאָט און אומגעגנט פון 18 ביז 25 יאָר. זיי האָבן אַלעמען געקענט און קיין איינער האָט זיך נישט גאָקענט אויסבאַהאַלטן. נאָך גרויסער מי האָט מען קוים געפֿועלט ביי זיי, אַז די יידישע יוגנט זאָל נאָר דערפילן זייערע מיליטעריש פליכטן אין שטאָט גופא, נישט צעשיקן אין אומגעגנט צו היטן די גרענעצן, אָדער שטיין גרייט אויפן פראָנט טאָמער פאַלט עמעצער אַן. עס איז ספּעציעל געשאַפן געוואָרן אַ יידישע ראָטע, וואָס אירע פונקציעס זענען געווען: באַוואַכן די שטאָט, די פאַרשידענע מאַגאַזינען א. א. די דייטשן זענען צו יענער צייט כמעט אַלע אָפּגעפאַרן פון דאַנען און די רעשטלעך, וועלכע זענען נאָך געבליבן, האָט די היגע רעגירונג אַנטוואָפנט און זיי אָפּגעשיקט. די היגע האָבן געירשנט פון די דייטשן גרויסע זאַפאַסן געווער און אמוניציע, וואָס איז זיי גוט צונוץ געקומען. די היגע האָבן צוביסלעך אויך אָנגעהויבן אָקופירן די אַרומיקע שטעטלעך ווי ס׳איז קיין אָרדענונג נישט געווען. איינמאָל האָבן זיך די היגע „רעפּובליקאַנער" דערווויסט, אַז אין אַ נאָענט שטעטל געפינען זיך אַ סך העטמאַנצעס, האָבן זיי נישט לאַנג געקלערט און געמאַכט אַהין אַן „אויספלוג" מיט אַ גרויסער אָפּטיילונג באַוואָפנטע פויערים. געקומען אַהין ביינאַכט, זיך דערווויסט, אין וועלכן הויז זיי געפינען זיך, געעפנט אַ שיסעריי און יענע האָבן זיך גלייך אונטערגעגעבן. אויף מאָרגן אינדערפרי זענען זיי שוין געקומען צוריק אין שטאָט אַריין מיט עטלעכע און דרייסיק העטמאַנצעס, געמאַכט אויף זיי אַ געריכט און זיי פאַראורטיילט צום טויט. אַנדערע דערציילן, אַז זיי האָבן אַליין געזען ווי מען האָט די דאָזיקע אַלע באגראָבן לעבעדיקערהייט. אַ האַלבע שעה האָט זיך די ערד געהויבן פון אונטער זייערע קברים, זיי זענען דאָרט דערשטיקט געוואָרן...

דעם 1־טן דעצעמבער 1918 האָט פּעטליורא פאַרנומען קיעוו און דער העטמאַן איז אַנטלאָפן. די היגע „רעפּובליק" האָט אויפגערופן די גאַנצע שטאָט אין מיטן מאַרק, און פייערלעך פאַרגעליינט די דעקלאַראַציע פונעם העטמאַנס רעזיגנאַציע. אין אַוונט האָבן זיי איינגעאָרדנט אַ מיטינג אונטערן פרייען הימל, פון אַ באַלקאָן האָבן אַראָפגערעדט די אינגעאָרדנט אַ מיטינג אונטערן פרייען הימל, פון אַ באַלקאָן האָבן אַראָפגערעדט אַנפירער פון דער רעפובליק, אַז מען מוז זיך אַלע פאַראייניקן מיט זיי, און ווער עס איז נישט מיט זיי, איז קעגן זיי — און דעם וועלן זיי שטרענג באַשטראָפן. אינצווישן האָבן זיי זיך צונויפגעראַטעוועט מיט ווייסרוסלאַנד און פון דאָרט אַראָפּגעבראַכט עטלעכע הונדערט „קראַסנאַ ארמייצעס" (באַלשעוויקעס) מיט עטלעכע אָנפירער. ס׳איז זיי צוגעקומען פרישע כוחות און אינאיינעם פלעגן זיי שוין אָפּטער שפּייזן מיט מיטינגען; אַלע מאָל גריסן ביי יידן „קאַנטריבוציע" — קאַלאָסאַלע סומען, און טאָמער איז צו דער באַשטימטער צייט דאָס געלט נישט צוגעטראָגן געוואָרן, האָבן זיי פאַרשפּאָרט די חשובסטע יידן פון שטאָט אין אַן ענגן שמוציקן אַרעסט־צימער, ביז מען האָט צוגעטראָגן

ביזן לעצטן גראָשן. פּעטליוראַ מיט זיין אַרמיי האָבן זיך שוין פּאַרשפּרייט איבער גאַנץ אוקראַינע, אַ חוץ אונדזער געגנט. די היגע חברה האָבן זיך אַרומגעקוקט, אַז געוועלטיקן איז גאָרנישט קיין שלעכטער ביסן, און צוליב דעם וואָס פּעטליורא איז אויך געווען אַ קעגנער פון זייער רעזשים, האָבן זיי באַשלאָסן זיך נישט אונטערגעבן און פירן מיט אים מלחמה ביזן לעצטן טראָפן בלוט.

קאַפּיטל 4: די פּעטליוראָווצעס

מיט שטילע טריט האָבן זיך די פּעטליוראָווצעס צוגעזוקט צו אונדז. דעם גאַנצן וועג פון קיעוו ביז אונדזער שטאָט האָבן זיי פּאַרנומען אָן וועלכע ס׳איז שטערונגען. זיי האָבן שוין אויך פּאַרנומען די שטאָט ס. איין סטאַציע פון אונדזער שטאָט, דאָרט האָבן זיי זיך אָפּגעשטעלט. זיי האָבן זיך דערווּוסט, אַז ווייטער קאָנען זיי דערוויל ניט גיין און האָבן דעריבער געקליבן קרעפּטן מלחמה צו האַלטן מיט אונדזער „רעפּובליק". צום אָנהייב האָבן מיר געהערט, אַז פּעטליוראַ מיינט אייגצופירן אין אוקראינע אַ דעמאָקראַטישע אָרדענונג, ס׳איז אָבער אַריבער אַ פּאָר וואָכן און צו אונדז זענען דערגאַנגען די ערשטע שרעקלעכע ידיעות פון די גרויזאַמע מעשים פון זייע באַנדעס: מיר האָבן זיך דערווּוסט וועגן אכזריותדיקן און אוממענטשלעכן פּאָגראָם אין פראָסקוראָוו, ווו עס זענען אויסגעשאָכטן געוואָרן אַן אַ פּאַרוואָס בוכשטעבלעך ביי צוויי טויזנט יידישע נפשות. עס זענען אַריבער נאָך אַ פּאָר טעג און מיר האָבן זיך דערווּוסט אַנדערע ענלעכע אַכזריותן זייערע אין פּאַרשידענע שטעט. אין אַ פּאָר טעג ווידער האָבן מיר שוין באַמערקט און דערפילט די גרויזאַמע מערדעריין הינטער אונדזערע פלייצעס, נעמלעך: ביי דער סטאַציע, אינגאַנצן 25 קילאָמעטער פון דאַנען, וועלכע איז אַ קנופּ־פונקט, און עס גייען דאָרטן אָפּ צוגן אין אַלע ריכטונגען. דאָרט פלעגן זיי טאָג ביי טאָג אַרויספירן פון די פּאַרשידענע צוגן אַלעמען, אויף וועלכע עס איז געפאַלן אַ חשד, אַז דאָס איז אַ ייד, אים פריער אָנטאָן אוממענטשלעכע יסורים און דערנאָך דערמאָרדן. אַזוי זענען דאָרט געוואָקסן אומשולדיקע יידישע קברים אין די צענדליקער פון טאָג צו טאָג. קיינער האָט גאָר פריער וועגן דעם נישט געווּוסט, ווייל קיין ייד איז מיט זיי אין באַרירונג נישט געקומען, מ׳האָט זיך אויסבאַהאַלטן פאָר זיי וויסנדיק זייערע חיהשע אינסטינקטן, נאָר צופעליק האָט מען זיך דערווּוסט. זייטיקע מענטשן, וועלכע זענען אין ס. געווען, האָבן איבערגעגעבן, אַז זיי באַרימען זיך אומעטום, אַז וואָלטן זיי נאָר צו אונדז קיין ד. קומען, וועלן זיי שוין וויסן, וואָס צו טאָן מיט די יידן... אונדזער שרעק און פּאַרצווייפלונג איז שווער אויסצומאָלן, וואָרטן אויפן טויט וואָס דאָרף אַ ליאָדע מינוט קומען איז ערגער ווי אלץ... אין איין שיינעם פרימאָרגן איז פלוצלינג אָנגעקומען די ידיעה, אַז די פּעטליוראָווצעס געפינען זיך הינטערן שטאָט. די היגע חברה, נישט קאָנענדיק זיך אַזוי גיך אָריענטירן וויפל יענע זענען דאָ און וואָס פּאָר אַ כוחות מען דאָרף קעגן זיי אַרויסשיקן אין אויגנבליק, האָבן באַשלאָסן דערווייל זיך אַרויסציען פון שטאָט און דערנאָך מיט אַלע קרעפטן אָנהויבן פירן מיט זיי די מלחמה.

זיי האָבן זיך גאָר גיך עוואַקואירט און תיכף זענען אַריין די פּעטליוראָווצעס, אַ קליינע אָפּטיילונג אינגאַנצן פון 17 מאַן אויף פערד און שפּעטער אַ קליינע אָפּטיילונג קעניטיק נאָר אויסשפּירער, ווייל זיי האָבן זיך נישט געפילט זיכער אין שטאָט. דאָך האָבן זיי תיכף געכאָפּט פּאַרשידענע יידן און זיי מערדערלעך געשלאָגן, מען זאָל זיי ברענגען בראָנפן און פּאַרשידענע אַנדערע זאַכן... זיי האָבן זיך אַריינגעריסן אויך אין ווּוינונגען און געדראָט מיט רעוואָלווערן און אַלץ האָט מען זיי געמוזט אָפּגעבן. זיי האָבן אויך אַ סך קראָמען צעראָבירט און איין פּרוי פּאַרוווּנדעט. זייער ממשלה ביי אונדז איז שטעטל האָט אָבער לאָנג נישט געדויערט, אינגאַנצן 2 טעג. אין די 2 טעג האָבן מיר אַלע געהאַלטן די נשמות אין די הענט, ווייל דאָ האָבן מיר טאַקע דעמאָלט צום ערשטן מאָל געזען אָפּיציעלע אומרוען און באַרויבן, מיר זענען נאָך דעמאָלט אויף אזויפיל נאַאיוו געווען, מיינענדיק, אַז עס איז שוין עק וועלט, הלמאי זיי האָבן אַביסל צעראָבירט די שטאָט. שפּעטער האָבן מיר זיך שוין אויסגעלערנט צו זיין גלייכגילטיק צו אַ סך שרעקלעכעס...

אין 2 טעג נאָך זייער אָנקומען איז פּלוצלינג געוואָרן אין שטאָט אַ גרויסע שיסעריי, דאָס האָבן די „היגע" צונויפגעקליבן זייערע קרעפּטן און געמאַכט אַן אָנגריף אויף דער שטאָט. די פּעטליוראָווצעס זענען באַלד אָנטלאָפן מיט זיך 2 היגע יידישע לערערס מ. און פ., וועלכע זענען געווען פּאַרדעכטיקט אין סימפּאטיזירן מיט די היגע פּויערים. אויפן וועג פון דאָנען קיין ס. וווהין די פּעטליוראָווצעס זענען אָנטלאָפן, האָבן די לערערס געהאַט אויסצושטיין די שרעקלעכסטע ליידן פון זיי און זיי זענען טאַקע אויפן וועג אַכזריותדיק דערהרגעט געוואָרן. די פּעטליוראָווצעס האָבן דאָך באַשלאָסן פאַר יעדן פּריי אונדזער שטאָט צו נעמען און די היגע האָבן אָנגעזאַמלט גרויסע קרעפּטן און אויך פאַרזאָגט אַלע פּויערים פון די דערפער, זיי זאָלן זיין גרייט צום קאָמף און טוען אין זייערע דערפער אַליין, דאָס ווּאָס מ'וועט זיי הייסן. אין שטאָט איז דערקלערט געוואָרן באַלאָגערונגס־צושטאַנד און אויף אונדזער האָריזאָנט האָט זיך אַ שוואַרצע כמאַרע אָנגעזוקט. דאָס האַרץ האָט אונדז געזאָגט, אַז אַלע זאַכן וועט זיך אויסלאָזן צו אונזערע קעפּ. מיר האָבן אָבער גאָרנישט געקאָנט העלפן. מיר האָבן זיך געפּראָבירט נעמען צום אַלטן געוווער: די רבנים האָבן אַרויסגערופן אַ תענית־ציבור און מען האָט זיך אַלע פאַרזאַמלט אין שול בעטן דעם אַלמעכטיקן פאַר אונדזערע נפשות.

דעם 14־טן יאַנואַר, איז אַוונט, האָט זיך אָנגעהויבן דער ערשטער קאָמף: די פּעטליוראָווצעס זענען צוגעפאָרן מיט אַ געפּאָנצערטן צוג און געזומען באַמבאַרדירן די שטאָט. אין שטאָט איז געוואָרן אַ גרויסע פּאָניק, אָנדערע זענען אָנטלאָפן פון שטאָט. די היגע האָבן געשטעלט אַ העפּטיקן ווידערשטאַנד און עס איז זיי געלונגען דעם שונא צו פּאַרטרייבן. מיטוואָך בייטאָג האָט זיך ווייטער אָנגעהויבן אַ שטאַרקער אָנגריף פון די פּעטליוראָווצעס שוין פון אַ צווייטער זייט דורך א נאָענטער קאָלייקע (שמאָלע באָן). די היגע האָבן געענטפערט מיט שווערע הארמאַטן, די פּעטליוראָווצעס זענען אָבער געווען עקשנותדיק און נישט געוואָלט אָפּטרעטן. דעם טאָג זענען אויך עטלעכע באַמבעס אַריינגעפאַלן אין שטאָט אַריין און אָנגעמאַכט אַ בהלה. פּאַרנאַכט האָבן זיך

די פּעטליוראָווצעס געמוזט אַביסל צוריקציען און פון דאָרט פּאָרזעצן דעם אָנגריף. נאָר דאָ זענען דורך אַ היגן באַפּעל אַרויס די פּויערים פון אַ דאָרף און איבערגעריסן אַ בריקל פון דער קאָלייקע און די פּעטליוראָווצעס האָבן צוריקקערנדיק זיך צוביסלעך אין דער פינצטער, נישט באַמערקט ווי דאָס בריקל איז שוין צעריסן אוּן האָבן זיך איבערגעקערט מיטן צוג אין בריק אַריין און אין פּאַניק זענען זיי שוין ווייטער אָנטלאָפן. דאָנערשטיק זענען זיי ווייטער געקומען מיט אַ געפּאָנצערטן צוג און מיט פּאַרשטאַרקטע קרעפטן. די שלאַכט האָט געדויערט פון פרי ביז פּאָרנאַכט. פּעטליוראָעס מחנות האָבן זיך אַלץ גערוקט נענטער צו אונדז, נאָר אויף דער נאַכט האָבן זיי געהאַט די אמתע מפּלה. די פּויערים פון די אַרומיקע דערפער אַרום דער באַן־ליניע זענען אַרויס און צענומען די ליניעס פון דער אייזנבאן און אַזוי אַרום זענען די פּעטליוראָווצעס געבליבן אין געפּאָנגענשאַפט. דער צוג מיט אַ סך סאָלדאַטן איז אַריינגעפאָלן אין די הענט פון די „היגע" און די איבעריקע זענען זיך צעלאָפן. די פּעטליוראָווצעס האָבן זיך אָבער איינגעשפּאָרט און אויף מאָרגן פרייטיק דעם 17־טן יאָנואַר 1919 זענען זיי געקומען מיט גאַנצע זעקס געפּאָנצערטע צוגן און טויזנטער זעלנער. הימל און ערד האָבן זיך געמישט: די שטאָט איז פּאַרטויבט געוואָרן פונעם קאָנאָנען־רויש, די שטאָט איז כמעט ווי באַלויכטן געווען אין אָונט פון די בליצן פון די אומאויפ־הערלעכע האַרמאַטן־שאָסן. די שלאַכט האָט זיך פּאַרצויגן ביז שפּעט אין אָונט. די גאַנצע שטאָט האָט פיבערהאַפט געוואָרט אויפן אויסגאַנג פון דער שלאַכט. נאָך אַן עקשנותדיקן קאַמף און אונטער אַ שטאַרקן פייער האָבן די „היגע" פּאָרט געמוזט זיך צוריקציען אַלץ ווייטער און ווייטער ביז זיי האָבן דעם קאַמף פאַרשפּילט.

קאַפּיטל 5: דער פּאָגראָם

9 אָונט איז געוואָרן שטיל. די „היגע" האָבן בליץ־שנעל עוואַקואירט די שטאָט און פּעטליורעס מיליטער האָט פאַרנומען די באַן־סטאַציע — צוויי קילאָמעטער פון שטאָט. אין שטאָט איז געקומען אַ שרעקלעכע פּאַניק. יעדער האָט זיך אָפּגעגעבן אַ רעכענונג, וואָס עס קאָן פאַרקומען מאָרגן פרי בעת די פּעטליוראָווצעס וועלן צאַרנעמען די שטאָט. מ'האָט זיך אָנגעהערט פון פאַרשידענע קוועלן, אַז זיי טראָגן אַ שטאַרקן כעס אויף אונדזער שטאָט און זיי האָבן געשוווירן זיך אָפּצורעכענען. און ווער איז דען פאַר אַלץ דאָס „כפרה־הינדל" אויב נישט די יידישע באָפעלקערונג,... די שוואַכערע האָבן זיך געלאָזט אַנטלויפן ווו די אויגן וועלן זיי טראָגן. אין גאַס האָט מען געקאָנט זען אַ שרעקלעך בילד: מ'איז אָן אויפהער געלאָפן. יונג און אַלט, מוטער מיט קינדער אויף די אָרעמס. די געשרייען האָבן זיך געהויבן אין הימל אַריין. פּאַרשידענע אָפּגעהאַקטע קלאַנגען האָט מען געקאָנט אויפכאַפּן, ווי: אוי גאָטעניו העלף!... פּאַרוואָס קומט עס אונדז,... למען השם גיב אַכטונג אויף די קינדער... גוואַלד יידן ראַטעווט זיך... נאָך אַזעלכע אָפּגעהאַקטע טענער האָבן זיך געטראָגן אין דער לופט. דאָס איז געווען טיפע האַרצרייסנדע געשרייען פון דער אייביקער יידישער טראַגעדיע, וואָס

ווערט אָפטמאָל געשטראָפט פאַר פרעמדע זינד... עס קעמפן פּויערים מיט פּויערים; ברידער מיט ברידער — און די יידן זענען שולדיק. פּונדעסטוועגן זענען דאָך דער מערסטער טייל איינוווינער פאַרבליבן אין שטאָט. אַ גאַנצע נאַכט איז קיינער נישט געשלאָפן און מ׳האָט נאָר געזוכט עצות ווו זיך אויסצובאַהאַלטן פון די אַכזרים. יעדער איינער האָט זיך אָנגעגרייט פאַרשידענע באַהעלטעניש, די מערדער זאָלן זיך אַהין נישט קאָנען דערלאָנגען. פאַרטאָג האָבן זיך אַלע אַרומגעשלאָסן פון אַלע זייטן און זיך באַהאַלטן יעדער אין זײַן אָרט און געוואַרט אויפן טויט...

גאָר פרי זענען אין שטאָט אַריין פּעטליורעס מחנות; אָן אַ שום אָרדענונג, מיט די ביקסן אין די הענט גרייט צו דער „אַרבעט״ זענען זיי אַריין אין שטאָט. תיכף האָבן זיי מיט די קאָלבעס פון די ביקסן צעזעצט די טירן מיט די פענצטער און זיך ווי ווילדע חיות געגנומען צום רויב. באַלד אויך צעהאַקט די טירן פון די קראָמען און פון דאָרט אַלץ אַרויסגעשלעפּט. עס האָבן זיך באַלד געפונען גאַנצע מחנות פּויערים און פּויערטעס, וועלכע זענען געקומען מיט ליידיקע כלים און די פּעטליוראָווצעס האָבן זיי מיט פאַרגעניגן געטיילט דאָס יידישע האָב און גוטס. די שטאָט האָט מיט זיך פאַרגעשטעלט אַ שרעקלעך בילד: קיין לעבעדיקן מענטש האָט מען אין די גאַסן נישט געזען. אַלע יידן האָבן זיך באַהאַלטן אין די קעלערס און אויף די בוידעמער, און די קראָמען מיט די הייזער זענען געווען צעעפנט און ס׳האָבן זיך געוואַלגערט אין די גאַסן פאַרשידענע סחורות און מלבושים. אין דעם שבתדיקן טאָג זענען כמעט אַלע הייזער און קראָמען אויסגעליידיקט געווארן. 2 היגע אומשולדיקע עלטערע יידן זענען דורך די פּעטליוראָווצעס אכזריותדיק דערמאָרדעט געווארן. דעם טאָג וועלן מיר קיינמאָל נישט פאַרגעסן. מ׳קאָן זיך פאַרשטעלן אונדזער לאָגע, ליגנדיק אין די קעלערס און אויף די בוידעמער און אין אַלע אַנדערע באַהעלטענישן. ווייַן זיך אין גאָס איז געווען פאַרבונדן מיט טויט; ליגן און שמאָכטן אין די קעלערס איז אויך געווען שלעכט, מ׳האָט געהאַלטן די נשמות אין די הענט: אָט גייען זיי!... אָט קומען זיי!...

דער פאַגראָם האָט זיך נאָך דעם טאָג נישט געענדיקט. 14 טעג נאָכאַנאַנד האָט זיך דער פאַגראָם געצויגן און אין דער צייט האָבן מיר געליטן אַזוינע מאַראָלישע און קערפערלעכע ליידן, וואָס לאָזן זיך גאָרנישט באַשרייבן... צען מאָל אַ טאָג פלעגן זיך אַרומשלעפּן איבער די הייזער פאַרשידענע פּאַרטייעס טאָמער וועט מען נאָך עפּעס געפינען. די וועגט האָט מען געקלאָפט, אין דער ערד געגראָבן — טאָמער וועט מען נאָך עפּעס אויפזוכן. אויף מאָרגן, נאָך זייער אָנקומען דעם 19־טן יאַנואר זונטיק, איז געקומען אַהער זייער פאָלקאָוויניק. ער האָט צונויפגעקליבן די פּויערים אין זייער גמינע און זיי געזאָגט, אַז זיי זאָלן קיין מורא נישט האָבן, זיי וועט גאָרנישט געשען. ער וויייסט, אַז אין אַלץ זענען נאָר די יידן שולדיק און פון זיי וועט ער נקמה נעמען. איר מעגט טאָן אַלץ — האָט ער זיי געזאָגט — און באַשטראָפן דערפאַר דאַרף מען די יידן, ווייל זיי זענען אין דעם שולדיק. דערווייסנדיק זיך, אַז עס איז דאָ אַ פאָלקאָוויניק אין שטאָט, האָבן זיך אַ פאָר בעלי־בתים צונויפגענומען, זיך מוסר־נפש

געווען און אַרויס פון די באַהעלטענישן, און זענען אַוועק אין גמינע. אינעווייניק האָט מען זיי נישט אַרייננעלאָזט, נאָר אַז דער פֿאָלקאָוניק איז אַרויס, זענען זיי אים געפֿאָלן פֿאָר די פּיס און געבעטן, ער זאָל מאַכן אַביסל אָרדענונג אין שטאָט. האָט ער גאָר פּריער מיט זיי נישט געוואָלט רעדן, נאָר דערנאָך האָט ער זיך אָנגערופן: „וואָס ווילט איר, ס׳איז יונגע מענטשן, זאָלן זיי אַביסל אַ הוליע טאָן"...

14 טעג נאָכאַנאַנד איז געהאָנגען דער קאָשמאַר פון פֿאָגראָם. פון 4 פֿאַרנאַכט ביז 8 פרי, 16 שעה אין מעת־לעת, זיך ארומגעשלאָסן פון אַלע זייטן, און מ׳איז דאָך געווען וואַכעדיק, זיך נישט פֿאַרגונען אַביסל שלאָפן לייגן, און מ׳איז אַלץ געשטאַנען ביי דער טיר און זיך צוגעהערט צו יעדן קלענסטן שאָרך, טאָמער גייט מען? — די צווייז וואַכן זענען ביי אונדז געווען די ערגסטע און שרעקלעכסטע, וועלכע האָבן אונדז שפּעטער אָפּגעקאָסט און פֿאַראורזאַכט הונדערטער לעבנס פון הונגער און נויט...

קאַפּיטל 6: די דעלעגאַציע

פרייטיק אָוונט, תיכף ווי די פּעטליוראָווצעס האָבן פֿאַרנומען די באַן־סטאַציע, האָבן זיך אויפגעקליבן פיל מענטשן ביים רב, בכדי צו קלערן אַן עצה וואָס מען האָט צו טאָן. געווּסט האָט מען פון פֿאַרשידענע קוועלן, אַז די פּעטליוראָווצעס טראָגן אַ שטאַרקן האָס אויף אונדזער שטאָט און זיי האָבן באַפוילן, אַז זיי וועלן זיך מיט דער שטאָט אָפּרעכענען, מיט וועמען־זשע וועלן זיי זיך אָפּרעכענען, אויב נישט מיט אונדז יידן?... מיר האָבן דאָס אַלץ גוט פֿאַרשטאַנען און געזוכט אַן עצה ווי זיך צו ראַטעווען. אַ גאַנצע נאַכט האָט מען געטראַכט און געטראַכט און צום סוף איז געבליבן, אַז קיין אַנדער עצה איז נישטאָ ווי שיקן אַ דעלעגאַציע צו זיי מיט ברויט און זאַלץ, נאָך איידער זיי וועלן אַריין אין שטאָט און זיי אויפקלערן דעם אמת, אַז מיר יידן האָבן זיך אין ערגעץ נישט געמישט און מיר האָבן צו קיינעם קיין שייכות נישט און מיר „באַגריסן" זייער קומען. קיינעם האָט זיך, פֿאַרשטענדלעך, נישט געגלוסט אַריין אין דער דעלעגאַציע, דאָן האָבן זיך געפונען אַוועקלע, וועלכע האָבן באַשלאָסן מפקיר צו זיין זייערע נפשות אָבי ראַטעווען די שטאָט. ס׳האָט זיך קאָנסטיטואירט אַ דעלעגאַציע פון די שענסטע פֿאַרשטייער פון שטאָט: ביידע היגע רבנים; דער יידישער סטאָראָסטע; דער פֿאַרוואָלטער און אַ לערער פון דער היגער „תרבות"־שול און נאָך אָנגעזעענע בעלי־בתים, אינאיינעם צוועלף פערזאָן, און נאָך איידער עס איז טאָג געווען זענען זיי שוין אַוועק צו דער סטאַציע זיי מקבל־פּנים זיין.

קומענדיק הינטערן שטאָט, איז שוין געשטאַנען אַ וואַך פון די פּעטליוראָווצעס און זיי פֿאַרשטעלט דעם וועג. ווער זענט איר? האָט דער אָנפירער שטרענג געפרעגט. מיר זענען אַ דעלעגאַציע פון דער יידישער באַפעלקערונג מקבל־פּנים זיין אייער אָנקומען — האָט איינער פון דער דעלעגאַציע געענטפערט. אַהאַ! מיר קענען אייך! האָבן זיי זיך צעשריגן — מיר קענען אייך! ערשט נעכטן האָט איר אונדז באַגעגנט מיט האַרמאַטן און קוילן און איצט גייט איר שוין כלומרשט מיט ברויט און זאלץ? עס

האָט נישט געהאָלפן קיין טענות. קומט! האָבן זיי אַ געשריי געטאָן, און דערווייל אַלעמען שוין מכּבד געווען מיט גוטע קלעפּ און ברוטאַל געזידלט. קומענדיק אויפן בריק וואָס צווישן דער שטאָט און סטאַציע, זענען שוין געלאָפן אַנטקעגן פון דער סטאַציע די צעווילדעוועטע מחנות אין שטאָט אַריין. אַהא! דאָס פירט איר אַוודאי באָלשעוויקעס! וואָס פירט איר זיך מיט זיי. האָקט זיי אָפּ די קעפּ און וואַרפט זיי אין וואַסער אַריין! — דאָס איז נאָך ווינציק — האָבן זיי זיך געוויצלט, מיר וועלן זיי ווייַזן! דערווייל האָ מען זיי באַזוכט און אַלץ ביי זיי צוגענומען, די אַלע זענען אַוועק אויף זייער וואָג, און אַ נייע חברה באַנדיטן האָבן זיי געגנומען פירן צו דער סטאַציע.

די נייע זענען געווען אמתע מערדער: זיי האָבן דער דעלעגאַציע געפּייניקט מיט מוראדיקע עינויים: זיי האָבן זיי געהייסן לויפן, און געשלאָגן הלמאי זיי לויפן; זיי גהייסן שטיין — און געשלאָגן הלמאי זיי שטייען. פֿלוצלינג האָט מען זיי אויסגע־שטעלט אין עטלעכע רייען און זיי געשלאָגן, זיי זאָלן לויפן, זענען זיי געווינלעך געלאָפן און די מערדער זענען נאָכגעלאָפן און געשלאָגן ביז וואָנען זיי זענען אָנגעקומען צעבראָכענע און צעווייטיקטע צו דער סטאַציע. דאָרט ערשט האָבן זיך אָנגעהויבן די אמתע אכזריות: אין באַנהויף האָבן זיך געבילדעט פון בייַדע זייטן, שפּאַלערן פון די פּעטליוראָווסקע מחנות מיט די ביקסן אין די הענט און די דעלעגאַציע האָט מען דורכגעפירט אין מיטן דורך אַ שמאָל גאַסעלע. אַלע זענען געווען אויסער זיך פון פרייד: אַהאָ, געפאַקט באַלשעוויקעס! אַלע יידן מיט ווייַס בערד! — האָבן זיי געשריגן און יעדער האָט דער דורכגייענדער דעלעגאַציע מכּבד געווען מיט וואָס נאָר ער האָט געקאָנט: מיטן ביקס, מיט די פיס און מיט די הענט א. א. וו. דער יידישער סטאַראָסטע האָט געכאַפּט אַ זעץ מיטן פוס אין בויך פון וואָס ער איז טאַקע אין אַ צייט אַרום געשטאַרבן. דערנאָך האָט מען זיי ערשט אַרויסגעפירט פון יענער זייט באַנהויף און געמאַכט אויף זיי אַ „סאַמאָסוד" (לינטש־גערעכט).

דאָרט האָבן זיך צונויפגעקליבן טויזנטער פּעטליוראָווצעס, געמאַכט אַ גרויסן ראָד אַרום זיי און אַריינגענומען די דעלעגאַציע אין מיטן, זיי שוין אויפן אָרט צו משפּטן. אַלע האָבן זיך אַנידערגעשטעלט אַנטקעגן מיט די ביקסן און שוועדן און גענטנהט, אז מען מוז זיי שוין אויפן אָרט צעשניידן אויף שטיקער. סטייטש, פיר טעג זיך געשלאָגן מיט זיי און זיי פאַרשאַפט אַזויפיל פאַרלוסטן, גלייך ווי די דאָזיקע אומשולדיקע יידן זאָלן כאָטש האָבן דעם מינדסטן שייכות צו זייערע געשלעגעריייען און פאַרלוסטן. די דעלעגאַציע איז שוין געווען אלצאיינס. מ׳האָט זיי שוין אַזויפיל געשלאָגן און בעסטיאַליש געפּייניקט, אַז זיי זענען שוין צו אלץ גלייכגילטיק געווען. די חברה פּעטליוראָווצעס האָבן נאָך צוגערופן אַן אָפּיציר הערן זיין מיינונג און ער האָט אויסגעפרעגט, ווער זיי זענען און וואָס זיי טוען דאָ. זיי האָבן אים אַלץ דערציילט און ער האָט זיך מיט פאַראָכטונג אָפּגעקערט: אַהאָ אַ דעלעגאַציע. ער האָט די וועלטער אַרויסגעזאָגט אין אַזאַ טאָן ווי איינער וואָלט זאָגן: „טוט מיט זיי, וואָס איר ווילט". עס האָבן זיך ווייטער אָנגעהויבן די עינויים — ווידער געפּייניקט, ווידער געשלאָגן. צולעצט האָט זיך אַ צווייטער אָפּיציר אָנגערופן: זיי וועלן זיך שוין פון אייערע הענט סיי ווי

נישט אַרויסדרייען, לאָמיר זיי בעסער אַרעסטירן און דער פּאָלקאָוניק וועט שוין דעצידירן זייער גורל. און באמת וואָס האָבן זיי קיין צייט נישט געהאַט? פּאַרוואָס זאָל מען זיי אָנטון דעם „לוקסוס" און שוין אַזוי גיך דערהרגענען, בעסער זיי מוטשען נאָך אַביסל און דערנאָך זיי קאָנטשן... דעם אָפּיצירס עצה איז געפעלן און אונטער א שטאַרקער וואַך האָט מען זיי אַריינגעזעצט אין א פּאַראומריניקטן וואַגאָן. נידערגעשלאָגענע און צעבראָכענע זענען זיי אַריינגעפאַלן אין וואַגאָן אַריין, ערשט דאַרט האָבן זיי אָנגעהויבן צו דערפילן די שרעקלעכע וויטיקן. א גאַנצן טאָג האָבן זיי געזען פון ווייטנס ווי מען טראָגט גאַנצע זעק מיט רויב פון שטאָט. זיי האָבן זיך פּאַרגעשטעלט וואָס אין שטאָט טוט זיך און זייערע יסורים זענען געוואָקסן.

אין שטאָט האָט מען נישט געוווסט וואָס מיט דער דעלעגאַציע איז געוואָרן. מיר האָבן זיך פּאַרגעשטעלט, אַז מיט זיי האָט עפּעס פּאַסירט. ערשט שבת אין אָוונט איז געלונגען א פּריילין, א טאָכטער פון איינעם פון דער דעלעגאַציע זיך דערשלאָגן צו זיי דורך פאַרשידענע פּראָטעקציעס און זיי ברענגען עפּעס עסן פאַר א גאַנצן טאָג. די גאַנצע האָפּענונג האָבן מיר געלייגט אויפן פּאָלקאָוניק, וועלכער האָט באַדאַרפט זונטיק קומען. מיר האָבן געוועכנט, אַז ער איז געווויס אַן אינטעליגענטער מענטש און וועט די אומשולדיקע באַפרייען אָדער לכל הפּחות פּאַרפירן א גערעכטע אויספּארשונג. מיר האָבן זיך אָבער ביטער אָנטוישט. זונטיק איז ער געקומען אין שטאָט און געהאַלטן א רעדע פאַר די פויערים, פול מיט שנאה און האַס צו יידן, דאָך האָבן זיך עטלעכע יידן איינגעשטעלט און געלונגען אים בעטן, ער זאָל באַפרייען די אומשולדיקע דעלעגאַציע. ער האָט גאָרנישט געוואָלט רעדן מיט זיי, נאָר צולעצט האָט ער באַפוילן, אַז אַלע יידן זאָלן אומבאַדינגט מאָרגן מאָנטיק קומען אין שול אַריין און ער וועט דאָרט האַלטן א רעדע. כאָטש אַלע האָבן גוט געוווסט, וואָס עס איז פּאַרגעקומען אין פּאַרשידענע שטעט און שטעטלעך וויי מען האָט אויפגעקליבן אַלע יידן אין שול אַריין, בעת זיי זענען געקומען האָט מען אונטערגעצונדן די שול און נישט געלאָזט זיך ראַטוווען אָדער אָנגעשטעלט פּוילעמיאָטן און אַלעמען צעשאָסן, דאָך איז מאָנטיק זיך צונויפגעקומען כמעט די גאַנצע שטאָט אין שול אַריין, אַלע האָבן באַשלאָסן זיך מוסר זיין על קידוש השם, אַבי דורך דעם וועט מען אפשר קאָנען די דעלעגאַציע ראַטווועט, און די יידן זענען שוין געשטאַנען גרייט אַן פּחד איבערצוגעבן די נשמות צו גאָט... דער פּאָלקאָוניק איז געקומען מיט צוויי קאָזאַקן, וועלכע האָבן אין ביידע הענט געטראָגן שווערע באָמבעס... און געהאַלטן א רעדע בזה הלשון:

„זשידי! וואָס האָט איר צו אונדז? וואָס לאָזט איר אונדז נישט צורו? צי איז אייך שלעכט ביי אונדז? אויב ס'איז אייך שלעכט, גייט אייך קיין פּאָלעסטינע... אייער דעלעגאַציע וועל איך נישט אָפּלאָזן, ביז וואָנען איר וועט מיר נישט אָפּגעבן מינע 22 קאָזאַקן, וועלכע איר און אַנדערע באָלשעוויקעס האָבן פאַרנומען. איר וועט אפשר האָבן די העזה אַראָפּברענגען נאָכאַמאָל אַהער אייערע באָלשעוויקעס, זאָלט איר וויסן, אַז טאָמער וועלן זיי נאָך אַמאָל אָנהייבן אַן אָנגריף, וועל איך אייך־איבערקערן די גאַנצע שטאָט: איר האָט געהערט וואָס איך האָב געטאָן אין באַרדיטשעוו, זשיטאָמיר,

אין אָוורוטש און אין אַנדערע ערטער? — דאָס וועל איך ביי אייך אויך טאָן.

מיט די ווערטער האָט ער געענדיקט. מ׳האָט ארויסגענומען ספרי־תורה און אַלע האָבן געשווּוירן, אַז זיי ווייסן נישט פון גאָרנישט. ס׳האָט נישט געהאָלפן, ער האָט זיך געהאַלטן ביי זיינס, מ׳זאָל אים אָפּגעבן די 22 קאָזאַקן און ער איז אַרויס פון שול. מ׳איז אים נאָכגעלאָפן און געפאָלן צו די פיס, ער זאָל די דעלעגאַציע באַפרייען, און ער האָט געענטפערט מיטן... רעוואָלווער...

ווי דערשטוינט זענען מיר אָבער געוואָרן הערנדיק פֿלוצלינג מאָרגן דינסטיק פרי 21 יאַנואַר 1919, שטאַרקע שיסעריין — מיר האָבן באַלד פאַרשטאַנען, אַז עס איז שוין אַ פּשוטער אַנגריף פון די „היגע" באָלשעוויקעס. ס׳האָט נישט געדויערט קיין שעה און די היגע חברה האָבן זיך שוין אריינגעריסן אין שטאָט אַריין און געגומען פירן אַ קאַמף מיט די פּעטליוראָווצעס, וועלכע זענען אַנטלאָפן צו דער סטאַנציע. אַ גאַנצן טאָג איז פאָרגעקומען אַ שטאַרקע הארמאַטן־שלאַכט. מערסטנטייל איינוווינער פון שטאָט, ציטערנדיק פאַרן פאַלקאָוווניקס ווערטער, האָבן אין פאַניק געגומען דאָס זעקל אויף די פליצעס און זיך געלאָזט אין גלות אַריין... אַ גאַנצע נאַכט האָבן מיר נישט געווּוסט ווער עס איז אין שטאָט. מיר זענען געשטאַנען וואַכעדיקע הינטעֿר די שטאַרק פאַרהאָנגענע פענצטער (כאָטש אין שטוב איז סיי ווי פינצטער געווען) און זיך מיט קלאַפּענדיקע הערצער צוגעהערט טאָמער גייט מען.. אין דער פרי האָט מען שוין ווידער דערזען די פּעטליוראָווסקע באַנדעס, וועלכע האָבן פאַרגעזעצט זייער וואַקאַנאַליע: נאָר מיט מער ענערגיע האָבן זיי אַלץ וואָס זיי האָבן נאָר געפונען צוגעֿרויבט. מער פון אלץ האָט אונדז באָאומרואיקט די דעלעגאַציע, ווער ווייסט ווו זיי זענען אַהינגעקומען?... שפּעטער האָבן מיר זיך דערוווסט: די דעלעגאַציע האָט מען תיכף ווי עס האָט זיך אַנגעהויבן די שלאַכט אַרויסגעפירט פון די וואַגאָנען, און זיי געֿנומען פירן אין אומבאַשטימטער ריכטונג. גראָד זענען דעמאָלט ביי ו׳י געווען 7 פרויען, וועלכע מען האָט דערלויבט ברענגען עסן זייערע מענער (קיין מאַנסלייט האָבן זיך אַהין נישט געקאָנט דערלאַנגען). אויך זענען צוואַמען מיט דער דעלעגאַציע געווען 4 יידישע יונגעלייט, וועלכע די פּעטליוראָווצעס האָבן דעם שבתדיקן טאָג געכאַפּט (מער האָבן זיי ווייזט אויס אין שטאָט נישט געטראָפן). מ׳האָט זיי שרעקלעך געפּייניקט און אַז זיי האָבן שוין אָנגעווּוירן דאָס באַווּוסטזיין, האָט מען זיי אויך אַריינגעוואָרפן אין וואַגאָן צו דער דעלעגאַציע און זיי אַלע צוזאמען האָט אַ שטאַרקע וואך גענפירט צופוס, ווי ס׳האָט דערנאָך אויסגעוויזן אין דער ריכטונג צו סי.

ס׳איז געווען שרעקלעכעס: פון אַלע זייטן זענען געפאַלן גראַנאַטן און קוילן, אַזוי ווי אַ רעגן זענען זיי אַריבער זייערע קעפּ געפאַלן. ס׳איז אוממעגלעך צו פאַרשטיין ווי אַזוי זיי זענען אַלע נישט דערהרגעט געוואָרן. די וואַך האָט זיי ספּעציעל געפירט אויף די רעלסן פון דער באַן־ליניע, וווהין דער שונא האָט געצילט זיינע קוילן, און ערשט, אַז איינער פון די זעלנער איז דערהרגעט געוואָרן, האָט מען זיי שוין אַראָפּ־געפירט אַביסל אין אַ זייט. עס איז דעמאָלט געווען אַ פראָסט פון עטלעכע און צוואַנציק גראַד, און דערצו האָבן זיי נאָך אַלע געבראָדזשעט ביזן האַלבן קערפער אין שניי.

מען האָט זיי אָפּגעפירט אַ צען קילאָמעטער און זיי אָפּגעשטעלט, וואָס איז? די דאָרפישע פויערים האָבן איבערגעריסן אויך פון יענער זייט אַ בריקל און איצט זענען זיי (די פּעטליוראָווצעס) צרומגערינגלט פון אַלע זייטן. עס שטייט אַ צוג פול מיט מיליטער און שלאָגט זיך מיט די פויערים. די צעווילדעוועטע פּעטליוראָווצעס האָבן געזען די דעלעגאַציע און זיי גאָר געוואָלט דערשיסן, נאָר נאָך גרויס מי און ביטעס זענען זיי נישט דערשאָסן געוואָרן. 4 שעה זענען זיי אויפן פראָסט אָפּגעשטאַנען. ערשט אַכט אוונט, האָט מען זיי דערלויבט אַרײַנצוגיין אין אַ קאַלטן שמוציקן פערד־וואָגאָן. זיי זענען אָפּגעפאָרן ביז אַ „פּולסטאַנעק", און דאָרט זענען אַרויף אָפּיצירן און זיי אַנגעוואָגט די „בשורה", אַז אין 2 שעה אַרום ווערן זיי דערשאָסן. די דעלעגאַציע אַליין האָבן זייער לעבן שוין לאַנג מפקיר געווען, נאָר דאָ זענען נאָך צוגעקומען פרישע זיבן פרויען, וועלכע האָבן זיך אַזוי גיך נישט געוואָלט צעשיידן מיטן לעבן.

11 אוונט האָט ווייטער דער וואָגאָן אָנגעהויבן פאָרן אין דער ריכטונג פון ס. דאָרט האָט זיך דער וואָגאָן אָפּגעשטעלט ערגעץ אין אַ זייט אין מיטן פעלד. ביינאַכט זענען פּלוצלינג אַריין אין וואָגאָן דריי תליינים. זייער אויסזען איז געווען שרעקלעך: באַוואָפנט פון קאָפּ ביז די פיס מיט אַלערליי געווער און מעסערס. זיי זענען שוין געווען גרייט צו דער אַרבעט... געזוכט די קלענסטע סיבה ווי זיך אַ נעם טאָן צו זיי און ענדיקן זייער לעבן. די 22 פּערזאָן האָבן שוין גאָר אין האָרצן קיין שום האָפענונג נישט געהאַט צו לעבן בלייבן. נאָר די וואָך אַליין, צוקוקנדיק זיך צו די אוממענטשלעכע ליידן, וואָס די דאָזיקע אומשולדיקע יידן האָבן במשך פון די עטלעכע טעג איבער־געליטן און זיעענדיק ווי די תליינים שאַרפן שוין די מעסערס און זיי זענען שוין גרייט צו דער אַרבעט — האָט זיך דאָך פלוצלינג דערוועקט אין זיי דער מענטשלעכער פונק און אויגנבליקלעך האָבן זיי באַפוילן די תליינים, אַן אַ שום סיבה, זיך שוין צוריקציען. די תליינים געווינלעך האָבן נישט געוואָלט אַרויסגיין און ס׳האָט זיך אָנגעהויבן אַ קאַמף צווישן אייגענע בריידער, צווישן די זעלבע צוויי חיות, וואָס אין אייגער האָט זיך פאָרט דערוועקט דאָס געפיל פון מענטשלעכקייט, און די מענטשלעכ־קייט האָט טאָקע געזיגט: נאָך אַ קורצן קאַמף האָבן די תליינים געמוזט פאַרלאָזן דעם וואָגאָן, מורא האָבנדיק פאר זייערע אייגענע לעבנס... די 22 פערזאָן האָבן עטוואָס פריי־ער אָפּגעאָטעמט: דורך אַ נס ניצול געוואָרן דערווייל פון אַ זיכערער מיתה־משונה.

פאַרטאָג האָט די וואָך פּלוצלינג אַלעמען געהייסן אַרויסגיין, און מ׳האָט זיי געמוען פירן, ווהין האָבן זיי אַלץ נישט געווּסט. זיי האָבן געבויגן די קעפּ פאָרן אומבאַוווסטן שיקזאָל. מ׳האָט זיי געבראַכט צום קאַמענדאַנט פון דער סטאַציע ס. און ער האָט די 22 פערזאָן ביי זיך אַרעסטירט ביז אַן אויספאָרשונג. די שטאָט ס. האָט זיך גלייך דערוווסט, אַ סך פון דער דעלעגאַציע האָבן געהאָט דאָרטן נאָענטע קרובים, און דורך פאַרשידענע וועגן און אומוועגן האָט מען זיך געמומען באַמיען מיט עפּעס זיי צו העלפן. דער סוף איז געווען, אַז מען האָט באַצאָלט דעם קאַמענדאַנט אַ קאָלאָסאַלע סומע פון עטלעכע צענדליק טויזנטער רובל און נאָך גרויסע מי און מאַטעריש, האָט מען די דעלעגאַציע אַרויסגענבעט. דערמיט האָט זיך נאָך נישט געענדיקט:

דער קאָמענדאַנט איז אַרעסטירט געוואָרן, וואָס ער האָט זיי זיך געלאָזט אַרויסגליטשן פון זיינע הענט און איז טאַקע דערפאַר פאַרמשפּט געוואָרן צום טויט. די מיטגלידער פון דער דעלעגאַציע זענען אַ לאַנגע צייט נע־ונד געווען, ביז זיי האָבן באַקומען די מעגלעכקייט זיך צוריקקערן אַהיים.

קאַפּיטל 7: מיר ווערן היימלאָזע

נאָך אַ פּאָר וואָכן ווילקיר און אכזריות, האָבן די פּעטליוראָווצעס ווייטער געמוזט פאַרלאָזן אונדזער שטאָט. אין איין שיינעם פרימאָרגן האָבן די באָלשעוויקעס פּלוצלינג ווייטער געמאַכט אַ שטאַרקן אָנגריף אויף אונדזער שטאָט. זיי האָבן זיך דערנענטערט צו דער שטאָט און די שלאַכט איז שוין פאָרגעקומען אין שטאָט גופא. נאָך אַ קורצן קאַמף האָבן די פּעטליוראָווצעס אינגאַנצן געמוזט אָפּטרעטן. דאָס מאָל זענען שוין נישט געקומען אונדזערע היגע באָלשעוויקעס אַליין, נאָר מיט זיי זענען שוין געקומען אָפּטיילונגען פון דער רעגולערער רוסישער אַרמיי; קאַוואַלעריע און פוסגייער, וועלכע האָבן געשטאַמט פון גרויס־רוסלאַנד, פון סיביר. זיי האָבן שוין אין שטאָט געמאַכט „אָרדענונג" לויטן באָלשעוויסטישן שטייגער מיט אַלע פּיטשעווקעס; זיי האָבן אויך פּרובירט אָרגאַניזירן „קאָמסאָמאָלצעס" (קאָמוניסטישע יוגנט) און זיי שוין טאַקע אַריינציען אין די רייען פון דער אַרמיי, נאָר עס האָט זיך זיי נישט איינגעגעבן. אין מיטינגען און פאַרזאַמלונגען זענען מיר נישט זשעדנע געווען, דערפאַר האָט זיך דער הונגער געשטאַרקט: עס איז שווער געווען אַ שטיקל ברייט צו קריגן. אין דער צייט האָבן די באָלשעוויקעס אָבער אַ סך כוחות געקליבן, געמאַכט אַ שטאַרקע אָפענסיווע אויף די פּעטליוראָווצעס און זיי געיאָגט ביז הינטער ראָוונע.

אין גיכן האָט זיך אָבער דאָס רעדל איבערגעדרייט: די פּעטליוראָווצעס, וועלכע האָבן שוין געהערשט אויף גאַנץ אוקראינע, האָבן גרויסע מאָביליזאַציעס געמאַכט און מיט פאַרשטאַרקטע קרעפטן האָבן זיי די באָלשעוויקעס צוריקגעשטויסן. די באָלשעוויקעס זענען בליץ־שנעל געלאָפן צוריק און אין משך פון 2 טעג זענען זיי שוין ביז דער סטאַציע ס. צוריקגעגאַנגען. די מלחמה האָט זיך ווייטער געשטעלט אַרום אונדזער שטאָט. אין שטאָט איז ווייטער געוואָרן אַ שרעקלעכע פּאַניק. זייענדיק גוט אָנגעלערנט פונעם ערשטן מאָל און פאַרשטייענדיק, אַז מ'קאָן זיך אַ צווייט מאָל איבערחזרן אפשר נאָך ערגער?... קיינער האָט שוין קיין כוח און קיין ווילן נישט געהאַט ווייטער איבער־צובלייבן אין שטאָט און האַלטן די נשמה אין דער האַנט... אין דעם טאָג, וואָס די באָלשעוויקעס האָבן שוין זיך גענומען עוואקואירן די שטאָט, דאָס איז געווען מאָנטיק, 2 וואָכן פאר פּורים תרע"ט, האָט די גאַנצע שטאָט באַשלאָסן פאַרלאָזן די שטאָט און גיין ווו די אויגן טראָגן. צוערשט האָבן די באָלשעוויקעס נישט געלאָזט אַרויספאָרן, זיי האָבן ספּעציעל אַ וואַך געשטעלט פון אַלע זייטן און קיינער האָט זיך נישט געקאָנט אַרויסבאַקומען. אויב איר ווילט ווירקלעך נישט בלייבן מיטן שונא, ווייל איר זענט אונדז געטריי — האָבן זיי געטענהט — טאָ בלייבט מיט אונדז ביז דער לעצטער מינוט

און מיר וועלן זיך אינאיינעם פאַרטיידיקן קעגן שונא... נאָך גרויסער מי, און ווייל אַ סך אַנפירער זענען געווען היגע, מיט וועלכע מיר האָבן גאָר פשוטע דיבורים געהאט — האָט מען אונדז דערלויבט צו אַנטלויפן. ס׳איז דעמאָלט שוין געווען ערב־פּרילינג.

די זון האָט צעגאָסן אירע גאָלדענע שטראַלן איבער דער שטאָט, און גאַנץ מילד געווארעמט. וועג מיר זענען פון שטאָט אַרויס איז שוין געווען פאַרנאַכט־צו. די זון האָט זיך געמוטשעט אַראָפּלאָזן און אַנגעצונדן מיט רויטע שטיקער פייער דעם בלויען הימל. דער הימל האָט אינעם דאָזיקן פורפור־מאַנטל מיט די פאַרשידענע רייצנדע קאָליר׳ן אויסגעזען גאָר פרעכטיק, און עס האָט זיך געגלוסט אַביסל זיך אָפּשטעלן און באַטראַכטן די אידיליעס, נאָר וועמען איז עס אין קאָפּ געקראָכן? אַ בליק־טועמדיק מיט די אויגן אַראָפּ האָט מען געזען ווי לאַנגזאַם שלעפּן זיך פורלעך מיט בעטגעוואַנט און אַנדערע שטוב־זאַכן. נאָך זיי האָט זיך געצויגן לאַנגע שורות פוסגייער: פאַרחושכטע יידן, יונג און אַלט, אַ בילד פון יידישן גלות, ריכטיקער: פון יידישן גלות בתוך גלות... דאָס האַרץ האָט עפּעס מוראדיק געווייטיקט. פון יעדן יידס אויגן האָט מען גיך דערקענט דעם אַלטן גרויסן וויי־גשעריי: פאַרוואָס? פאַרוואָס טרייבט מען אונדז אַרום ווי פאַרלאָזטע שאָף און אַלץ לאָזט מען אויס צו אונדזערע קעפּ?... עס איז נאָך וויניציק דער אַלטער יידישער גלות? דערפון מיר נאָך וווייטער וואַנדערן פון איין אָרט אין צווייטן?... צי זענען מיר ערגער פון חיות און פייגל, וואָס יעדע האָט זיך איר נעסט? דער הימל האָט ביסלעכווייז באַהאַלטן די רייצנדע קאָליר׳ן, זיך אויסגעטון דעם פורפור־מאַנטל און זיך באַדעקט מיט פינצטערניש, קענטיק, ער פילט אונדז מיט! עטלעכע שטערנדלעך האָבן אונדז צוגעלויכטן דעם וועג, גלייך זיי וואָלטן זאָגן: יידעלעך, זאָרגט נישט אַזוי! עס וועט נאָך קומען אייער טאָג אויך!...

מיר זענען דערווייל אַנגעקומען אין אַ דאָרף, און געפונען אַן אינציקן ייד אין דאָרף זיך אָפּרוען. ער האָט אונדז זייער פריינטלעך אויפגענומען, באַדויערט אונדזער צער, מער אָבער ווי אַ שטיקל פּאָדלאָגע האָט ער דער גרויסער מענטשן מענגע מעטשן נישט געקאָנט געבן. ווי אבלים, פאַריתומטע און פארטרויערטע האָט זיך יעדער אויסגע־שפרייט אויף זיין ענג שטיקעלע פלאַץ און ביטער געווויינט אַזוי ווי אונדזערע עלטערן אויף די טייכן פון בבל. דאָ האָט מען ערשט דערפילט דעם אמתן טעם פון אַן אייגענער היים, אַ פאָטערלאַנד!... אַנדערע זענען נאָך דעם אָוונט געגאַנגען אינעם נאַענטן שטעטל וו. די איבעריקע מאַרגן פרי. דאָס שטעטל וו. האָט אונדז זייער פיין אויפגע־נומען, געגרינדעט אַ קאָמיטעט, געזען וווינונגען פון אונדזערט־וועגן, געטיילט עסנ־ווארג א. א. וו. דאָנערשטיק פרי זענען אָנגעקומען קיין וו. די אָפּטרעטנדע באַלשעוויקעס און פרייטיק פרי זענען זיי אָוועק פון וו. און אין אָוונט איז שוין געקומען אַ ספּעציעלער שליח פון אונדזער שטאָט קיין וו. מיט דער בשורה, אַז די פּעטליוראָווצעס זענען שוין אין שטאָט און ס׳איז אַלץ דורכגעגאַנגען רואיק. וואָס איז די מעשה? פּעטליורא האָט מאָביליזירט אַ סך יידן און זיי געשיקט די ערשטע אויפן פראָנט, און צו אונדז אין שטאָט זענען אַריין אַ סך יידן, וועלכע האָבן פאַרהיטן פון עקסצעסן. די איבערגעבלי־בענע אין שטאָט עטלעכע צענדליק פאַמיליעס זענען דאָנערשטיק אַ גאַנצע נאַכט נישט

געשלאָפן. זיי זענען אַרומגעשלאָסן געווען פון אַלע זייטן און מיט שרעק געווארט, וואָס עס וועט זיין. אַז די יידישע זעלנער זענען פאַרטאָג געקומען אין שטאָט, זענען שוין אין מאַרק געשטאַנען גרייט מאַסן פויערים און פויערטעס און געגומען ווייזן די זעלנער וווּ עס זענען דאָ רייכע מענטשן, וווּ עס איז נאָך עפּעס פאַרבליבן סחורה.

די יידישע זעלנער האָבן די דאָזיקע פּאָגראָמשטשיקעס גוט מכבד געווען און זיי צעטריבן, דערנאָך האָבן זיי געגומען קלאַפּן אין די הייזער, קיינער ענטפערט נישט. אָ סך האָבן זיך באַהאַלטן אין די קעלערס. אַז די איבערגעבליבענע יידן האָבן זיך דערנאָך דערוווסט, האָט מען זיי אריינגענומען אין די הייזער און זיך געפרייט מיט זיי. אויך אונדזער שמחה אין וו. נאָך דער ספּעציעלער" ידיעה איז געווען גרויס. כאָטש אויף אירן אויגנבליק אָ ליכטיקער שטראל... שבת פאַרנאַכט זענען שוין אויך קיין וו. אָנגעקומען פּעטליוראָווצעס, אָבער נאָר קריסטן. זיי האָבן דאָרט אָנגעהויבן מאַכן עקסצעסן, דער עיקר געוודפט האָבן זיי אונדזערע היימלאָזע. אהא! האָבן זיי געשריגן, איר זענט אַנטלאָפן פון אונדז? איר זענט באַלשעוויקעס! זיי האָבן אַרגאַניזירט אויף אַלע אונדזערע יידן אָ געיעג אין די גאַסן און אין די הייזער, וועמען זיי האָבן געכאַפּט פון אונדזערע האָבן זיי מערדערלעך געשלאָגן און אַרעסטירט. מיר האָבן זיך געמוזט עטלעכע טעג אויסבאַהאַלטן און קיין צרות האָבן אונדז נישט געפּעלט. פון דער שרעק אַליין איז נסים געווען וואָס מ׳האָט נישט געפּלאַצט. מיט גרויס מי און שווערקייטן האָבן מיר זיך דערשלאָגן אַהיים, וויל אַלע וועגן זענען דורך זיי פאַרפולט געווען און אָ יד, וועלכן זיי האָבן אויפן וועג געכאַפּט, איז נישט זיכער געווען מיטן לעבן. אין שטאָט איז אויך נישט געווען אַמבעסטן: די יידישע זעלנער זענען באַלד אַוועק וווייטער און עס זענען אָנגעקומען אָ קאָמענדאַנט מיט עטלעכע באַאַמטע — זייער שלעכטע מענטשן. אַלע טאָג געמאַכט נייע אַרעסטן. אַרעסטירט דעם רב און אָנדערע חשובע מענטשן — פאַרוואָס? וויל מ׳האָט דעם קאָמענדאַנט געזאָגט, אַז אויב ער וועט די יידן אַרעסטירן, וועט ער קאָנען אויספרעסן אָ סך געלט. איינמאָל איז אים פלוצלינג איינגע־פאַלן מאַכן אָ רעוויזיע אין דער גרויסער שול, וויל דאָרט זענען באַהאַלטן באַמבעס, דערנאָך האָט ער זי געוואָלט אונטערצינדן און מיט גרויסע נסים איז זי ניצול געווארן פון אָ שריפה. אַזוי האָבן מיר אָפּגעלעבט מיט זיי אין שרעק איבער פּסח, אויך נאָך אָ שטיק זומער. מיר זענען צו אַלץ גלייכגילטיק געווארן, געמיינט אַז אַזוי דאָרף זיין, אַבי מ׳לאָזט אונדז איבער די נשמה...

קאַפּיטל 8: הונגער און טויט

אַלס רעזולטאַט פון די אַלע צרות און איבערלעבענישן, פון דער שרעק און פאַרצווייפלונגען, פון דעם, וואָס די גאַנצע צייט האָט זיך כמעט קיינער ביינאַכט נישט אויסגעטון — האָט זיך פאַרשפּרייט אָ שרעקלעכע עפּידעמיע איבער דער שטאָט: דער פלעק־טיפוס. אין אַלע הייזער כמעט איז מען שלאָף געווארן אויף פלעק־טיפוס, און ביי אָ סך האָט זיך דער דאָזיקער טיפוס איבערגעחזרט עטלעכע מאָל. דער טויט,

דער גרויזאַמער, האָט פֿאַרשפּרייט זייַנע שוואַרצע פּליגלען איבער דער שטאָט און האָט צוגענומען טאָג־טעגלעך אַ סך קרבנות: צענדליקער יונגע מענטשן זענען פון דער זעלטע געגאַנגען, הונדערטער האָבן זיך געראַנגלט מיטן טויט און זעלטן ווער איז אַרויס אַ גאַנצער. איבערן זומער האָט דער פּלעק־טיפוס צוגענומען אַריבער הונדערט נפשות פון אונדזער יידישער באַפעלקערונג.

דער הונגער, אין אַ סך פֿאַלן, איז געווען ערגער פונעם פּלעק־טיפוס. אַ סך אָרעמע מענטשן האָבן געזען געוואָלט אַריינפֿאַלן שטילערהייט אין די אָרעמס פונעם מלאך־המוות, אידער האָבן אַנטקעגן די אויגן דאָס געשפּענסט פון הונגער. דער רוב פונעם שטאָט האָט די דאָזיקע צייט קיין ברויט פֿאַר די אויגן נישט אָנגעזען. געגעסן האָט מען: מאַקאַבע, זשאלאדעס און אַנדערע בהמהשע עסנס. דער וואָס האָט געקריגן עטלעכע פונט מעל צוצומישן צום ערשטן איז געווען גליקלעך. פֿאַר דעם גליקלעכסטן מענטש האָט זיך געראַכטן דער, וואָס האָט זיך געקאָנט זאָט אָנעסן מיט אַ שטיקל ברויט. פון ריין ברויט האָט מען שוין גאָרנישט געראַטן, נאָר דער „אידעאַל" איז געווען ברויט מיט די קלייַען וואָס דערצו איז נאָך געווען צוגעמישט אַלערליי פּסולתן: פּאַסאָלעס, שטרוי, און אַן אָנדערש מאָל שטיינדלעך מיט גלאָז. דער הונגער און די נישט נאָרמאַלע עסנס האָבן געווייַנלעך שטאַרק געווירקט אויפן אַרגאַניזם און די עפֿידעמיעס האָבן זיך אַלץ שטארקער פארשפרייט. די מערהייט איינוווינער האָבן זיך צעשפּרייט איבער די דערפֿער, געבוקט און געקניט צו די פּויערים זיי זאָלן שענקען אַ שטיקל ברויט. מען האָט זיי אָפּגענטון כל עבודת פּרך פֿאַר אַ קלייניקייט. אַלע בעלי־מלאכות און הענדלער האָבן זיך צעלאָזט איבער די דערפֿער און געגאַנגען פון שטוב צו שטוב, צו יעדן פויער, אפשר דאַרף ער עפּעס מאַכן אָדער קויפן, אַלץ האָט מען פֿאַר זיי געטון אַבי זיי האָבן עטלעכע פונט קאָרן געגעבן. מען האָט פֿאַרגעסן פון עפּעס העכערס, ווער שמועסט פון גייסטיקע און קולטור־אַרבעטן. דער קאַמף פֿאַרן שטיקל ברויט האָט אומעטום דעם אויבנאָן פֿאַרנומען, די פֿאַרמעגלעכערע רייכערע קלאַסן האָבן פֿאַרקויפט פון זיך די טייערסטע מלבושים און צירונג אַבי עסן צו קריגן. עס איז ביי אונדז אַזוי אַרום מקיים געווארן: „נתנו מחמדיהם באכל, להשיב נפשם"...

קאַפּיטל 9: די פּוילישע גייַען

אין די ערשטע טעג פון מאי 1919 האָט מען שוין געקאָנט באַמערקן ווי די פּעטליוראָווצעס האָבן שוין נישט קיין באַדן אונטער זיך און זיי וועלן זיך אינגיכן צעפֿאַלן. זיי האָבן שוין קיין שום פֿאַרבינדונג מיטן צענטער נישט געהאַט, יעדער האָט געטאָן וואָס ער האָט געוואָלט, און עס האָט בכלל שוין געטראָגן דער כאַראַקטער פון פֿאַרטיזאַנישע אָפּטיילונגען. אינגיכן האָבן מיר אויך באמערקט, אַז זיי עוואַקואירן שוין צוביסלעך די שטאָט. אין שטאָט האָבן קורסירט פֿאַרשידענע קלאַנגען, נאָר אויף וויפל ס׳איז אמת האָט מען נישט געקאָנט וויסן; איין קלאַנג אָבער האָט זיך אַלע מאָל איבערגעחזרט, און טאָקע זיך באַשטעטיקט. דאָס איז געווען דער קלאַנג, אַז די פּוילישע

גייען אַהער. שוין פריער האָבן מיר געהערט, אַז די פּוילישע אָבן אַנטוואָפנט די דייטשן און געשאָפן אַ פּוילישע רעפּובליק, נאָר זיי זענען ווייטער פון קאָוועל נישט געווען, און איצט האָט מען געשמועסט, אַז זיי מאַכן אַן אָפענסיווע אויף אונדזער געגנט.

ס׳איז געווארן אומרואיק; ס׳זענען געווען אָפּטימיסטן און פּעסימיסטן; די אָפּטימיסטן האָבן געזאָגט, אַז אויב די פּאָליאקן ווילן אַריין, וועט זיין גוט און ווייל, ווייל זיי האָבן שוין אַ רעגולער־אַרגאַניזירטע אַרמיי און אַלץ וועט זיין אין אָרדענונג; די פּעסימיסטן האָבן אָבער געזאָגט פאַרקערט: אַז די פּאָליאַקן האָבן אַ פארדרוס אויף אונדזער שטאָט, ווייל די פּויערים האָבן דאָ אויסגעהרגעט די גראָפן און אַלע באַאַמטע פונעם פאַלווארק, וועלכע זענען געווען אַלע פּוילישע און זיי וועלן געוויס דערפאָר וועלן נעמען נקמה, און ביי וועמען נעמט מען נקמה אויב נישט ביי אונדז? מ׳מוז מודה זיין, אַז די אַרגומענטן פון די פּעסימיסטן האָט מען בעסער געמומען אין אַכט, ווייל בכלל איז דעמאָלט געווען אַזאַ צייט, וואָס דאָס גאַנצע לעבן איז איין שטיק פּעסימיזם געווען, און אַ חוץ דעם, דאָס בייטן זיך פון דער מאַכט, דער אַרויס און דער אַריין, מיר האָבן שוין גוט געווויסט דעם טעם דערפון און אַפילו גוט געפילט אויף די פלייצעס... דערווייל האָבן זיך שוין די פּעטליוראָווצער עוואַקואירט, געמאַכט דערביי „קליינע" עקסצעסן, וויל זיי האָבן זייער גיך געכאַפט. אונדזער שטאָט איז געבליבן אַן אָוועלכער עס איז אַרדענונג, כאָטש נעם און קרוין זיך פאַרן שטאָט־הערשער. די שרעק איז געווען אויסערגעווויינלעך, נישט וויסנדיק וואָס עס דערוואַרט אונדז. 3 טעג האָט עס געדויערט און אויפן פערטן טאָג גאַנץ פרי זענען פלוצלינג אַריינגעפאַרן אין שטאָט, שטיל אַן אַ שום רעש אַדער שיסעריי, אַן אָפּטיילונג פּוילישע־מיליטער אונטער דער אָנפירונג פון מאַיאָר קראַכווטשט־לעוויינסקי, אַזוי אַז מ׳האָט אין די הינטערשטע גאַסן עטלעכע שעה אַפילו נישט געווויסט. אַז די פּאָליאַקן זענען געקומען. דער אויבנדערמאָנטער מאַיאָר איז געווען זייער אַ פיינער מענטש, אַ ליבעראַלער, און ער האָט שטרענג אָפּגעהיטן, ס׳זאָלן קיין אומרויען נישט פאַסירן. עס האָט זיי אויסגעפעלט צוקער און טאַבאַק, זענען זיי אַריין אין יעדער הויז, און ווער עס האָט נאָר געהאַט, האָט זיי מיט פאַרגעניגן געגעבן. עס איז אריבער עטלעכע טעג און עס זענען אָנגעקומען נייע אָפּטיילונגען, אין וועלכע עס האָבן זיך געפונען אַזעלכע, וועלכע זענען נישט געווען פריינטלעך צו יידן, דאָך איז געיוען פאַרהעלטנישמעסיק רואיק. די אָפּטימיסטן האָבן טריומפירט און מיר האָבן געמיינט, אַז מיר וועלן זיך פאָר דער גאַנצער צייט קאָנען אַביסל אָפּרוען פון די שטענדיקע צרות און יסורים.

קאַפּיטל 10: אַרוים און אַריין

עס ווייזט זיך אָבער אַרויס, אַז אונדזער מאָס איז נאָך נישט פול געווען. עס איז נישט אַריבער קיין צוויי וואָכן זינט די פּאָליאַקן זענען אָנגעקומען און מיר האָבן דערהערט, אַז די באָלשעוויקעס גייען שוין ווידער. די פּאָליאַקן זענען געווען גרייט אויף יעדן פאַל. אין גיכן טאָקע האָבן זיך די באָלשעוויקעס צוגעקריגן צו דער היגער באַן־

סטאַציע און פון דאָרט געשאָסן אין שטאָט אַריין. די פּאָליאַקן האָבן גלייך פאַרלאָזט די שטאָט, און די באָלשעוויקן זענען אַריין. דאָ האָבן מיר געזען, אַז דאָס זענען גאָר אַלע אונדזערע חברה, וואָס האָבן זיך אויסגאַהאַלטן אין די וועלדער און עס האָט זיך זיי, וויזיט אויס, פאַרבענקט אַהיים, האָבן זיי אַ פּאַרטיזאַנישע גרופּע צונויפגעשטעלט און זיך אַריינגעריסן אין שטאָט. אין אַ פּאָר טעג אַרום זענען שוין אַהער אָנגעקומען אַנדערע אָפּטיילונגען זיי צוהילף, און זיי האָבן אָנגעהויבן איינפירן זייערע מנהגים: ערשטנס, האָבן זיי געוואָלט אײַן קלייניקייט: אין פּאַל, אַז זיי וועלן דאַרפן אַוועקגיין מוזן אַלע יונגע מיטגיין מיט זיי, דעריבער דאַרפן זיי שוין אַריינטרעטן אין דער רויטער אַרמיי; צווייטנס, האָט זיך אָנגעהויבן תיכף רעקווירירן, ווי ס׳איז נאָך ערגעץ פאַרבליבן אַביסל סחורה אַדער עסנווארג, האָבן זיי צוגענומען; זיי זענען אַ סך ערגער געווען ווי אָנדערע באָלשעוויקעס, ווייל דאָס זענען געווען שטאָטיש פּויערים, וועלכע האָבן אַלעמען געקענט און וועלכע האָבן מיט אַ סך פּריוואָטע חשבונות געהאַט...

דערווייל האָבן זיך אין שטאָט געשאַרקט דער הונגער און די שלאַפקייטן, ממש מענטשן זענען אין די גאַסן געפאַלן... די באָלשעוויקעס האָבן זיך שוין אויך נישט געפילט אַזוי זיכער, מ׳האָט געשמועסט, אַז די פּאָליאַקן האָבן צונויפגענומען פּרישע כוחות און ווילן אינגיכן אַן אָנגריף מאַכן. די שטימונג איז געווען אַ צעריצטע: די באָלשעוויקעס זענען אין כעס געווען אויף דער באַפעלקערונג, פאַרוואָס זיי טרעטן נישט אַריין אין דער רויטער אַרמיי, און די שטאָט איז געווען ברוגז אויף זיי, וואָס זיי ווארפן אַזויפיל שרעק אַן... דערווייל איז אין שטאָט געשען אַ שרעקלעכער צופאַל, וואָס האָט אויף אַלעמען אָנגעווארפן אַ מורא: איינער פון די באָלשעוויקעס האָט זיך עפּעס צעקריגט מיט אַ ייד איבער אַ פּעקל פּאַפּיראָסן, וואָס יענער האָט אים אומזיסט נישט געוואָלט געבן און איז אַוועק פון אים מיט כעס, צוריקגייענדיק האָט ער זיך באַטראַכט, וואָס הייסט ער וועט אים שוויגן דעם דאָזיקן פּארשיוון ייד? איז ער גלאָפן צוריק זיך מיט אים אָפּרעכענען און נישט געטראָפן אים, נאָר אין אַ הויז פריער. דאָרט איז אין דרויסן אויפן גאַנעק געזעסן אַן עלטערער ייד, וואָס איז באַליבט געווען אין שטאָט אַלס שטילער און ערלעכער. דעם דאָזיקן ייד האָט ער מיינעדיק, אַז דאָס איז יענער, אַראָפּגעפירט פונעם גאַנעק, צוגעפירט צום וואַנט און גלייך דערשאָסן. דער ייד האָט זיך אַ פּאָר טעג געראַנגלט מיטן טויט און דערנאָך געשטאָרבן. דער מערדער איז זיך אַרומגעגאַנגען פריי און מען האָט נאָך מורא געהאַט דערמאָנען וועגן דעם אַ ווארט.

אָנהייב יולי 1919 האָבן די באָלשעוויקעס געמאַכט אַ פאַרזאַמלונג און באַשלאָסן, אַז אויב די יידן פון 18 ביז 30 יאָר ווילן ביז מאָרגן נישט אַריינטרעטן צו זיי אין דער אַרמיי, זאָל מען אַריספירן 10 יידן און זיי דערשיסן, ווילן שוין די איבעריקע לויפן... מיר האָבן פאַרשטאַנען, אַז ביי זיי איז גאָרנישט שווער דאָס צו פאַרווירקלעכן, און עס איז דעריבער אין שטאָט געווארן אַ גרויסע פאַניק. פאַרנאַכט איז פלוצלינג געווארן הינטער דער שטאָט אַ גרויסע שיסעריי, מ׳האָט זיך דערווּוסט, אַז די פּאָליאַקן שטייען שוין הינטער דער שטאָט. די באָלשעוויקעס זענען קוים מיטן לעבן אַנטלאָפן און אין אַ שעה אַרום זענען שוין די פּאָליאַקן אין שטאָט געווען. מיר האָבן געמיינט, אַז דאָס

וועט זיין אַזאַ מיליטער ווי דאָס ערשטע מאָל. מיר האָבן אַבער אַ טעות געהאַט. זיי האָבן גלייך געמאַכט אַ בלבול אויף אונדזער שטאַט, אַז מיר העלפן די באָלשעוויקעס, און אַז דאָס ערשטע מאָל האָבן מיר ספּעציעל אַריינגעבראַכט די באָלשעוויקעס א. א. וו. עס האָט נישט געהאָלפן אונדזערע טענות, אַז אַדרבא, די באָלשעוויקעס טוען אונדז נאָך גרויסע צרות אָן. זיי האָבן גאָרנישט געוואָלט וויסן. זיי האָבן אַרויפגעלייגט אויף דער שטאַט אַ גרויסע סומע קאָנטריבוציע — הונדערט טויזנט רובל, וועלכע די שטאַט האָט בשום אופן נישט געהאַט צו באַצאָלן. ס׳האָט אָבער נישט געהאָלפן, זיי האָבן אָנגעשטעלט פולעמיאָטן אויף דער שטאַט און געסטראָשעט, אַז אויב ביז דער און דער שעה וועט דאָס געלט נישט זיין, וועלן זיי איבערקערן די שטאַט. מען איז געלאָפן בעטן, זיי זאָלן פאַרקלענערן די שוועכע לאָסט, נאָר עס האָט נישט געהאָלפן. זיי האָבן שוין אפילו געעפנט אַ שיסעריי, כדי אָנצושרעקן די שטאַט און מען האָט געמוזט דאָס לעצטע פון זיך פאַרקויפן און זיי אַריינטראָגן. פון דעמאָלט איז שוין רואיק נישט געווען. מיר האָבן שטיל געליטן און געשוויגן...

קאַפּיטל 11: די באַלאַגערונג

שבת, דעם 26־טן יולי 1919 האָבן פלוצלינג אָנגעהויבן פליען באָמבעס אין שטאַט אַריין. עס האָט זיך אַרויסגעווייזן, אַז די באָלשעוויקעס זענען געקומען מיט אַ פאַנצער־צוג (בראָנעווייק) צו אונדזער באַן־סטאַציע און באָמבאַרדירן די שטאַט. זונטיק האָבן זיי וויייטער די שטאַט באָמבאַרדירט, דאָס מאָל שוין שטאַרקער, אַ סך הייזער זענען רואיניירט געוואָרן און 1 קינד פאַרוווּנדעט. די באָפעלקערונג איז אין פאַניק געלאָפן אין די קעלערס זיך באַהאַלטן, אין די הייזער זענען די שויבן צעהאַקט געוואָרן און עטלעכע הייזער זענען אינגאַנצן רואיניירט געוואָרן. די פּאָליאַקן האָבן די ערשטע צייט, גאָרנישט געענטפערט, און אַ פּאָר טעג אַרום אָבער, אַז די באָמבאַרדירונג האָט נישט אויפגעהערט, האָבן זיי עטלעכע האַרמאַטן געבראַכט און צוריק געענטפערט. אַזוי האָט געדויערט אַ פּאָר וואָכן. שפּעטער האָט די באָמבארדירונג אויפגעהערט און עס האָט זיך אָנגעהויבן אַ פאַרמעלע שלאָכט צווישן זיי, די פּאָליאַקן זענען געשטאַנען אין שטאַט פון אייַן זייט האָרין, דער טייך וואָס פליסט ביי אונדז ביי דער שטאַט, און די באָלשעוויקעס זענען געשטאַנען פון דער צווייטער זייט. עס איז זיך לייכט פאַרצושטעלן אונדז׳ער לאָגע געפינענדיק זיך צווישן האַמער און קאָוואָדלע: די באָמבעס און קוילן זענען שטענדיק געווענדעט געווען אויף דער שטאַט. און מיר האָבן שוין אַ פּאָר קרבנות פון די שיסעריי־עס אויך געהאַט. די פּאָליאַקן אַליין האָבן אונדז אויך נישט געשאָנעווען. אין שטאַט זענען פאַרשידענע אָפּטיילונגען מיליטער געווען: האָלערטשיקעס, פּאָזנאַנטשיקעס און אַנדערע מיליטער־פאַרמאַציעס. פאַרשידענע שפּיצלעך זענען דורך זיי אָפּגעטאָן געוואָרן. ערשטנס, די בערד: ס׳איז כמעט קיין איין ייד אין שטאַט נישט געווען, וועלכן מ׳זאָל די באָרד נישט אָפּשערן. איך זאָג „כמעט", וויל איין ייד איז געווען אין שטאַט, דער יידישער סטאראָסטע, וועלכער האָט באקומען אַן אָפּיציעלע

„פשעפוסטקע", אז ער מעג טראָגן די באָרד, דאָס האָט ער באַקומען פאַר דעם, וואָס ער פלעגט זיי אַלץ צושטעלן, וואָס זיי האָבן נאָר פאַרלאַנגט, כדי ס'זאָל זיין שטיל אין שטאָט. אויך האָבן די האַלערטשיקעס אַרויסגעגעבן אַ באַפעל, אַז דער וואָס וועט פאַר זיי דאָס היטל נישט אַראָפנעמען, דאַרף זיך אַנידערלייגן אויף דער ערד און בוקן זיך פאַר זיי, און אַזוי איז טאַקע געווען...

ביים כאַפן יידן אויף אַרבעט, פלעגט מען אַרויפלייגן אַלערליי עבודת־פרך און נאָך מיאוס דערנידעריקן און חוזק מאַכן פון זיי. בקיצור, אין קיין צרות און קיין שרעק זענען מיר נישט זשעדנע געווען. אַזוי זענען מיר געווען אונטער דער באַלאַגערונג ביזן 12־טן סעפטעמבער 1919, דאָן זענען די פֿאַליאָקן אַוועק וווייטער און דאָס לעבן האָט זיך צוביסלעך געמומען איינאַרדענען. אין שטאָט איז געבליבן אַ קאָמיסאַר מיט עטלעכע פֿאַליציאַנטן, אָנהויב 1920 יאָר האָט זיך אָבער די לאָגע וווייטער געענדערט. אין אונזער געגנט האָבן אָנגעהויבן גראָסירן פאַרשידענע באַנדיטן־באַנדעס. דאָס זענען וווייט אויס, געווען איבערגעבליבענע רעשטלעך פון די פויערים פון אונדזער געגנט, וועלכע האָבן סימפּאַטיזירט מיט די באָלשעוויקעס און זיי האָבן זיך אויסבאַהאַלטן אין די וועלדער פאַר דער פוילישער מאַכט. אַלע טאָג האָט מען אין שטאָט אַרײַנגעבראַכט פרישע הרוגים אין איין טאָג... אין שטאָט איז אָנגעקומען פוילישע מיליטער צו פאַרפאָלגן די באַנדעס און ס'איז דערקלערט געוואָרן אויסנאמס־צושטאַנד, וויבאַלד עס האָבן זיך פאַרשפרייט קלאַנגען, אַז די באַנדיטן גרייטן זיך מאַכן אַן אָנפאַל אויף דער שטאָט. אין יענער צייט איז אויך אַ טראַגישער צופאַל געשען: 2 יונגע בחורים זענען געפאָרן מיט סחורה אין אַ נאָענטער שטאָט און פוילישע זעלנער האָבן פון דערווייטנס געשריגן זיי זאָלן זיך שטעלן, יענע האָבן וווייזט אויס נישט געהערט, צי זיי האָבן זיך שטאַרק דערשראָקן און זיך נישט אָפּגעשטעלט. די פוילישע זעלנער האָבן זיי גלייך דערשאָסן. בכלל איז דעם גאַנצן וווינטער אומרואיק געווען און די שטאָט האָט געלעבט אין פחד. מען האָט נישט געקאָנט, נישט אַרויספֿאָרן און נישט אַרײַנפֿאָרן. ערשט פרילינג־צייט איז שטילער געוואָרן.

קאַפּיטל 12: שמיין...

דינסטיק ביינאַכט, דעם 15־טן יוני 1920, איז פלוצלינג אָנגעקומען אין שטאָט אַן אָפּטיילונג מיליטער. גאַנץ פרי האָבן זיי זיך צעשפרייט איבער די הייזער מיטן אויסרייד, אַז זיי זוכן כלומרשט קאַזיאָנע זאַכן און געווער. וועלכע ס'איז זאָך איז זיי אויסגעקומען עטוואָס פאַרדעכטיקט, האָבן זיי עס גלייך צוגענומען. ס'האָבן זיך געווינלעך געפונען אַ סך אַזוינע זאַכן... נאָך האָלבן טאָג האָבן זיי פאַרשטאַרקט זייער „אַרבעט". זייערע מעשים זענען געוואָרן אויפפאַלנד, פאַרדעכטיקט. אין שטאָט איז געוואָרן אַ פּאַניק. די קראָמען האָט מען צוביסלעך אָנגעהויבן צומאַכן, מורא געהאַט צו גיין אין גאַס. די זעלנער האָבן זיך דערווייל צעלאָזט איבער די גאַסן און הייזער און אָנגעהויבן טרייבן יידן אין מאַרק אַריין. זיי האָבן צונויפגעטריבן אַ סך יידן, זיי

אַלעמען צעלייגט אייניצקווייז און געשמיסן.. אַלע האָבן באַדאַרפט צוקוקן ווי מען שמייסט יעדן איינעם אין מ׳האָט נישט געטאָרט הערן קיין הויך קול, אויב מ׳האָט געשריגן, האָבן זיי נאָכאַמאָל געשמיסן..

די חרפּה און שרעק איז געווען מוראדיק. מ׳האָט נאָך דערציילט פאַרשידענע באַבע־מעשיות און די פּאַניק כּאַרגרעסערט. די לאָקאַלע מאַכט: די עטלעכע פּאָליציאַנטן אין דער קאַמיסאַר זענען געשטאַנען פון דערווייטנס, צוגעקוקט און געשוויגן... מ׳איז געלאָפן צו זיי, אַז זיי זאָלן עפּעס אינטערוועניר, האָבן זיי זיך באַהאַלטן און גאָרנישט געוואָלט ענטפערן. פאַרנאַכט האָבן זיי וויטער אַרויסגענומען פון אַ שטוב אַ פּאַטער מיט אַ זון, זיי האָבן דעם זון אַוי געשמיסן, אַז ער איז פאַרחלשט געוואָרן און פאַרלאָרן דעם באַווּסטזיין, און דער פאַטער האָט זיך מיט גרויס מי אַרויסגעראַטעוועט פון זייערע הענט. אויף מאָרגן זענען זיי אַוועקגעפאָרן און ס׳איז געבליבן ווי פריער. וויפל מ׳האָט זיך נישט באַמיט צו דערווייסן פון וואַנען און צוליב וואָס איז געקומען די דאָזיקע „שטראָף־אָפּטיילונג", האָט מען נישט געקאָנט דערגיין. דער שטאָטישער קאָמיסאַר האָט געזאָגט, אַז ער איז גאָרנישט שולדיק, זיי זענען אַרויסגעשיקט געוואָרן פון „העכער" מיט אַ „מאַנדאַט", און ער האָט גאָרנישט געקאָנט העלפן; אין פאַווּיאַט האָט מען געזאָגט, אַז דער קאָמיסאַר פון שטאָט האָט זיי מסתם אַרויסגעפאָדערט. ער האָט וויזט אויס, אַריינגעשיקט אַ באַריכט, אַז אין שטאָט בונטעווועט מען זיך, האָט מען דעריבער אַריינגעשיקט אַ „שטראָף־עקספּעדיציע". אַנדערע ווידער האָבן געזאָגט, אַז דאָס האָט מען זיי אַראָפּגעשיקט נעמען נקמה פּאַרן בלוט פון די גראַפן די פּוילישע, וועלכע די פּויערים האָבן דערמאָרדעט. אויף ריכטיק האָט מען אָבער גאָרנישט געווּסט; דערווייל האָבן צענדליקער יידן געליטן פון חרפּה און וויטיק און די שלעגער זענען געבליבן אומבאַשטראָפט...

קאַפּיטל 13: נאָכווייען פון אַרוים און אַריין...

דינסטיק, דעם 6־טן יולי 1920, האָבן די פּאָליאַקן פלוצלינג זיך אָנגעהויבן עוואַקואירן. עס זענען אַרויסגעפאָרן אַלע מלוכה־אָנשטאַלטן, מיליטעריש און ציווילע, אַפּילו פּריוואַטע, ווי דער שטאָטישער שפּיטאָל א. א. אין שטאָט איז געווּאָרן זייער אומרויק. מיר האָבן פּאַרשטאַנען, אַז די אַרדענונג וועט זיך בייטן, כאָטש מ׳האָט גאָרנישט געהערט, אַז די באָלשעוויקעס זאָלן זיין אַזוי נאָענט. דאָנערשטיק פאַרנאַכט זענען שוין אַלע אָנשטאָלטן געווען עוואַקואירט. אינצווישן האָט מען דערווייל באַפּוילן אַלע טאָג זאָלן 50—60 יידן גיין אויף פּאַרשידענע אַרבעטן. דאָנערשטיק אויף דער נאַכט איז אָנגעקומען אין שטאָט אַריין אַן אָפּטיילונג זעלנער. זיי האָבן תיכף אַרויס־געגעבן אַ באַפּעל, מען זאָל זיי ברענגען מילך, פּלייש, ברויט, אייער, פּוטער א. ד. ג. מען האָט עס גאָרנישט געקריגן, דאָך האָט מען געאַרבעט מעשים און די פּאָדערונג דערפּילט. פרייטיק פרי האָט זיך פלוצלינג אָנגעהויבן אַ שטאַרקע שיסעריי פון האַרמאַטן און פּולעמיאָטן. מיר האָבן געמיינט, אַז די באָלשעוויקעס זענען שוין הינטער

דער שטאָט. שטארקע אויפרייסן האָבן זיך געהערט און פון אַלע זייטן האָט זיך אָנגעהויבן קייקלען אַ געדיכטער רויך. מיר האָבן געמיינט, אַז דאָס צינדט מען אונטער די שטאָט פון אַלע זייטן און שוין געוואָלט זיך לאָזן לויפן וווהין די אויגן וועלן טראָגן, נאָר מיר האָבן זיך דערווייל דערוווסט, אַז דאָס רייסט מען אויף די אייזנבאַן־בריק און אויך די באַן־סטאַציע און אַלע אָנשטאָלטן דאָרט. 12 בייטאָג זענען אַריין אין שטאָט עטלעכע הונדערט זעלנער און אַז זיי האָבן אַ קוק געטאָן, אַז אין שטאָט איז קיין זיכערהייטסמאַכט נישטאָ, האָבן זיי אָנגעהויבן מאַכן עקסצעסן: אויפגעריסן עטלעכע קראָמען, געראָבירט און אויך יידן געשלאָגן... נאָר מען האָט באַצייטנס מודיע געווען עטלעכע פוילישע אָפיצירן, און זיי האָבן די זעלנער צעטרייבן.

ס׳איז ווידער געווען הפקר: ווער ס׳האָט געהאַט אַ ביקס האָט געגומען וואָס ס׳האָט זיך פאַרגלוסט. מיר האָבן נאָך געדאָנקט גאָט, אַבי מ׳לאָזט אונדז לעבן. שבת פרי, דעם 10־טן יולי 1920, האָט דער פוילישער קאָמענדאַנט, וועלכער איז פרייטיק פאַרנאַכט געקומען מיט אַן אָפּטיילונג מיליטער, אַרויסגעגעבן אַ באָפעל צו דער באָפעלקערונג, מ׳זאָל אַלע גיין הינטער דער שטאָט גראָבן אָקאָפּעס. פאַרשטענדלעך, אַז מען האָט זיך אַזוי גיך נישט געכאָפּט גיין, האָבן זיי באַלד אַרויסגעשיקט עטלעכע זעלנער, וועלכע זענען געגאַנגען איבער די הייזער און צוזאַמענגעקליבן אַ סך יידן און זיי אַוועק־געשיקט הינטער דער שטאָט צו גראָבן אָקאָפּעס, בייטאָג האָט מען וויידער געשלעפּט יידן צו די אָקאָפּעס, נאָר פאַרנאַכט־צו זענען פלוצלינג צווויי רייטערס געקומען צולויפן מיט אַן אָנזאָג איבערצולאָזן די אָקאָפּעס און זיך צוריקציען. אַלע זענען אַנטלאָפן, נאָר אין שטאָט זענען עטלעכע קאָוואַלעריסטן געבליבן, וועלכע האָבן פאַרנאַכט צוגענומען בייַ א ייד עטלעכע פעסער סמאָלע, ערגעץ געקריגן עטלעכע פורן שטרוי און זיי האָבן אונטערגעצונדן די לאָנגע־בריק, וואָס געפינט זיך צווישן דער שטאָט און דער באַן־סטאַציע. אַזוי אַרום איז די קאָמוניקאַציע פון אונדזער שטאָט מיט דער אייזנבאַן איבערגעריסן געווארן. עס האָבן קורסירט קלאָנגען, אַז זיי האָבן אַ באָפעל אויך די שטאָט און באַזונדערס די פאַרשידענע מלוכהשע אָנשטאָלטן אונטערצוצינדן, נאָר אונדזער שרעק איז געווען אומזיסט: שבת אָוונט איז שוין קיינער נישט געווען.

דורך זונטיק, מאָנטיק און דינסטיק איז נישט געווען קיין שום מאַכט. מיר האָבן זייער געציטערט פאַר פאַרטיזאַנישע אָפּטיילונגען אָדער סתם־רויבער, וועלכע געפינען אין אַזאַ צייט אַ שעת־הכושר זיך אריינצורייסן אין שטאָט. ערשט דינסטיק פאַרנאַכט האָבן די פויערים געבראַכט אַ ידיעה, אַז אין אַ נאָענטן דאָרף געפינען זיך שוין די באָלשעוויקעס, נאָר וויל די בריק אין שטאָט איז איבערגעריסן, קאָנען זיי זיך אַהער נישט דערלאָנגען. ערשט מיטוואָך דעם 14־טן יולי האָבן זיי געקריגן שיפלעך און דורכן וואַסער געקומען אין שטאָט אַריין. זיי זענען געקומען: נאַקעטע, באַרוועסע און הונגעריקע. מ׳האָט זיי תיכף געמוזט קריגן ברויט, זאַלץ און אַנדערע פראָדוקטן. זיי האָבן דווקא געצאָלט פאַר אַלץ מיט סאָוויעטיש געלט, נאָר מען האָט נישט ביי זיי געוואָלט נעמען דאָס סאָוויעטיש געלט, האָבן זיי אַרויסגעגעבן אַ שטרענגן באָפעל, אַז דער וואָס וועט נישט וועלן נעמען וועט גלייך אַרעסטירט, און מען האָט שוין

געמוזט נעמען. די פּאָליאַקן זענען נאָך ווייט אויס געשטאַנען ערגעץ ה׳נטער דער שטאָט און אויף מאָרגן האָט אָנגעהויבן רעגענען אין שטאָט מיט קוילן: פון איין זייט מיט אַ פּאַנצער־צוג פון דער באַן־סטאַציע, און פון דער צווייטער זייט האָבן זיי באַשאָסן די שטאָט דורך פוסגייער. אויף מאָרגן האָבן די פּוילישע פּאַרשטאַרקט די שיסעריייען און זיי זענען שוין אַריין אין פּאַרשטאָט. אַ קויל איז אַריין אין אַ יידישער שטוב און אַ יידיש פּרוי איז געהרגעט געוואָרן און איר טאָכטער פּאַרוווּנדעט. דאָס איז געווען גאָנץ פרי. 10 אַזייגער האָבן זיי פּאַרשטאַרקט זייערע כוחות און זענען אַריין אין שטאָט. די באַלשעוויקעס האָבן זיך אָבער אויך נישט מייאש געווען און נישט אָפּגעטראָטן, די שלאָכט האָט זיך געפירט אין מיטן שטאָט עטלעכע שעה.

אונדזער שרעק איז נישט צו באַשרייבן. מען האָט מורא געהאַט צו בלייבן אין די הייזער איז מען געלאָפן אין די קעלערן. דאָרט האָבן זיך צונויפגעקליבן יונג און אַלט. די פּאַרצווייפלונג איז געווען גרויס. ענדלעך האָבן די באַלשעוויקעס געמוזט רעזיגנירן און די פּאָליאַקן זענען שוין אַ גאַנצן טאָג אין שטאָט געבליבן. פּאַרנאַכט אָבער האָבן די פּוילישע מורא געהאַט בלייבן אין שטאָט און זיי זענען פרייוויליק אַוועק און גלייך האָבן די באַלשעוויקעס צוריק פּאַרנומען די שטאָט, אַזוי האָט זיך ביי אונדז אין אייַן טאָג דריי מאָל געביטן די מאַכט: אינדערפרי די באַלשעוויקעס, בייטאָג די פּאָליאַקן און פּאַרנאַכט ווידער די באַלשעוויקעס. אונדזער לאָגע ביי אַזעלכע באַדינגונגען איז זיך לייכט פּאָרצושטעלן: שטענדיק צווישן האַמער און קאָוואַדלע און אַלץ מוז מען מקבל־באהבה־זיין... די באַלשעוויקעס האָבן זיך צוביסלעך אָנגעהויבן איינאָרדענען אין אונדזער שטאָט אויף זייער שטייגער: מיטינגען און פּאַרזאַמלונגען, אַלעמען צוגעזאָגט הרים וגבעות, מען זאָל אַריינטרעטן אַלס פרייוויליקע אין דער רויטער אַרמיי. אינגיכן זענען אָנגעקומען צו אונדז גרויסע אָפּטיילונגען מיליטער פון רוסלאַנד, וועלכע מען האָט אַלץ צוגעגרייט אויפן באָווסטן מאָרש קיין ווארשע. פון דאָנען זיי געשיקט ווייטער. זיי האָבן זיך שוין דאָ געפילט זיכער: פּאַרבאָטן דעם אַריין און אַרויספיר; אָנגעהויבן מאַכן רעקוויזיציעס און קאָנפיסקאַציעס; זיי האָבן אָנגעהויבן מאַכן אַ בריקל איבערן טייך, געשלעפט אַלע אָנגעזעענע מענטשן צו דער אַרבעט, די „בעלע רוטשקעס" (וויסע הענטלעך) — די „בורזשויען" — האָבן זיי אָנגעטאָן בזיונות. פּאַרשטייט זיך, אַז אַ „בורזשוי" האָט נישט געהייסן ביי זיי אַ גרויסער גביר, אַן עקספּלאָאַטאָר, נאָר פשוט אַלע סוחרים און קליינהענדלער, וועלכע זענען באמת אין יענע צייטן גרויסע קבצנים געווען.

מיר, וואָס האָבן זיך שוין צוגעקוקט צו אַלע אָרדענונגען און דערשיינונגען, האָבן גאָר, אַז צווישן די פּאָליאַקן און די באַלשעוויקעס איז בנוגע צו דער ציווילער באַפעלקערונג דער דאָזיקער חילוק: שלעכט ביי די פּוילישע איז געווען, בעת עס איז געווען נאָענט די פראָזיציע, דעמאָלט האָט יעדער זעלנער געטון, וואָס ער האָט געוואָלט, שפּעטער אָבער אַז די פּאָזיציע איז ווייטער אַוועק איז געוואָרן אָרדענונג און די לאָגע האָט זיך פּאַרבעסערט; ביי די באַלשעוויקעס איז געווען פונקט פּאַרקערט: בעת זיי זענען אַריין, בעת עס איז באַלאָגערונג־צושטאַנד געווען, דווקא דעמאָלט איז געווען

גאַנץ גוט; זיי האָבן נישט געטשעפעט און מען איז זיכער געווען מיטן לעבן און פֿאַרמעגן. איז אָבער אַראָפּגענומען געוואָרן דער באַלאַגערונגס־צושטאנד און די אַרדענונג האָט זיך אָנגעהויבן איינשטעלן איז געוואָרן ערגער און ערגער. און אַזוי איז אויך געווען דאָס לעצטע מאָל בעת די באָלשעוויקעס האָבן מאַרשירט אויף וואַרשע: רעקוויזירן, נאַציאָנאַליזירן און אַרעסטירן — דאָס איז דער לאָזונג געווען. זיי האָבן אויך דעמאָלט פֿאַרשריבן אַלע מענער פון 18 ביז 40 און געהייסן זיך גרייטן אַריינטרעטן אין דער רויטער אַרמיי.

קאַפּיטל 14: אין וויטעבסקן כאַאָס

אַזוי האָבן די באָלשעוויקעס געוואָלטיקט ביי אונדז אויף זייער שטייגער ביז ראש השנה תרפ״א (1920). די באָלשעוויקעס זענען שוין הינטער וואַרשע געשטאַנען, און עס איז זיי גאָר אויפן געדאַנק נישט געקומען, אַז זיי וועלן זיך דאַרפן אינגיכן פון אונדז עוואַקואירן. פֿלוצלינג זענען אָנגעקומען ידיעות וועגן זייער גרויסער מפלה הינטער וואַרשע, און אַז זיי לויפן שוין צוריק. אין שטאָט האָבן זיך די באָלשעוויקעס באַמיט די אַלע ידיעות אָפּלייקענען. זיי האָבן אַרויסגעגעבן אַ באַפֿעל, אַז ווער עס וועט פֿאַרשפּרייטן אַזעלכע ידיעות וועט אויפן אָרט דערשאָסן ווערן אָן אַ משפט. עס האָט זיי אָבער דאָס אַלץ גאָנץ ווייניק געהאָלפֿן. פרייטיק דעם 17־טן סעפּטעמבער 1920 איז שוין אומעטום באַוווסט געווען, אַז די באָלשעוויקעס לויפן צוריק אין פֿאַניק און זיי זענען שוין הינטער קאָוועל. אין שטאָט איז געווען אַ גרויסע פֿאַניק.

ס׳האָט זיך ווידער אָנגעהויבן די געשפּענסט פון־אַרויס און־אַריין... די באָלשעוויקעס האָבן נישט געוווסט ווו זיי זענען אין דער וועלט; עס איז ביי זיי געווען אַ פּולשטענ־ריקער כאַאָס. זיי האָבן נישט געהאָט קיין שום פֿאַרבינדונג מיטן צענטער און איינער האָט נישט געוווסט פונעם צווייטן. דערווייל האָט דער שטאָטישער „וואיענני־קאָמיסאַר״ אַרויסגעהאָנגען אַ מאָביליזאַציע־באַפֿעל — פון 18 ביז 40 יאָר — און ווער עס וועט זיך כיז אַ באַשטימטער שעה נישט מעלדן, וועט גלייך דערשאָסן ווערן. די שטאָט האָט זיך שטאַרק דערשראָקן און נאָך גרויסער מי און שׂדלנות און מיט... אַ סך געלט, איז געלונגען די גזירה מבטל צו מאַכן... אין אַ פּאָר טעג אַרום האָבן זיי זיך טאַקע אַלע עוואַקואירט פון דאָנען און נאָר אַ קליינע אָפּטיילונג איז געבליבן אין א נאָענטן דאָרף, אַלע פּאָר טעג זענען זיי געקומען אין שטאָט אַריין נעמען וואָס זיי האָבן באַדאַרפט. מיר האָבן געמיינט, אַז אָן אַ שום אַרדענונג וועט אונדז דאָך זיין בעסער, נישט האָבנדיק אויף זיך קיין הערשער, זייענדיק אַליין די בעלי־בתים.

די שטענדיקע שרעק און די ציטערניש פֿאַר יעדן מיט אַ ביקס אין האַנט, אין דער צייט ווען עס איז אַפילו קיין איין פֿאַליציאַנט אין שטאָט נישטאָ, האָט פון אונדז אַ תל געמאַכט. פּאַרשידענע באַנדעס און דעזערטערן פון פֿאַרשידענע אַרמייען האָבן דאָס טאַקע אויסגענוצט. אַלע מאָל זענען אַראָפּגעקומען גאָר פֿאַרשידענע „מלאכי־חבלה״ און צוגעזומען דאָס לעצטע. דינסטיק ערב יום־כיפּור תרפ״א — 20־טן סעפּטעמבער 1920

— וענען אַנגעקומען אין שטאָט אַ גרעסערע אָפּטיילונג סאָלדאַטן. וועט זיי זענען, ווייסן מיר נישט; ווי עס האָט זיך אַרויסגעוויזן — דעזערטירן פון דער באַלשעוויסטישער אַרמיי. גלייך האָבן זיי זיך געגנומען צו דער אַרבעט: מילא עסן און טרינקען האָט מען זיי פֿריוויליק געגעבן וואָס מען האָט נאָר געהאַט. זיי האָבן זיך דערמיט אַבער נישט באַנוגנט: זיי האָבן אַנגעהויבן שיסן אין די גאַסן, געמאַכט אַ פּאַניק, גערַאַבירט און געשלאָגן, אַראָפּגעצויגן ביי אַ סך מענטשן די מלבושים און די שטיוול. זיי האָבן דערזען ביי א פּריליַן אויף דער האַנט אַ פּינגערל און האָבן עס אַזוי גיך נישט געקאָנט אַראָפּ־רייסן, האָבן זיי געכאַפּט דעם פּינגער אָפּצושניידן! וואָס פּאַר אַ יום־כיפּור מיר האָבן געהאַט איז זיך לייכט פּאַרצושטעלן. בלייַכע און דערשראָקענע איז מען געשטאַנען איינגעהילט אין ווייסן און פּאַרגאַסן הייסע טרערן אין די תפילות צום באַשעפּער מיר זאָלן שוין פון די צרות פּטור ווערן. אַזוי איז אונדז נאָך אין כאַאס צוגעקומען און פּאַרמערט די שרעק און פּאַרצווייפלונג. יום־כיפּור ביינאַכט האָבן די דאָזיקע באַנדעס אונטערגעצונדן דאָס מיל און די עלעקטרישע סטאַנציע, וועלכע זענען געשטאַנען ביי דעם טייך אין אָנהויב שטאָט.

חול־המועד סוכות האָבן מיר זיך דערוווסט, אַז די פֿאַליאַקן געפינען זיך שוין נאָענט; און אַז די פּאַרפּאַסטנס פון די פֿאַליאַקן זענען נאָר רוסישע זעלנער, וועלכע האָבן זיך פּאַראיי־ניקט מיט די פֿאַליאַקן, אונטערן נאָמען: „באַלאַכאָוצעס"; מיר האָבן זיך שוין אויך דערוווסט וועגן די שרעקלעכע פֿאָגראָמען אויף יידן, וואָס די דאָזיקע „באַלאַכאָוצעס" מאַכן. מיר האָבן זיך זייער געשראָקן, נאָר אַ ברירה האָבן מיר געהאַט?... מיר האָבן געוואָרט מיט שרעק אויף דער צוקונפט. שבת חול־המועד זענען אָנגעקומען אַ „ראַז־וועדקע" פון צוויי פּוילישע זעלנער מיט אַן אָפּיציר. זיי האָב גלייך געפּאַדערט, מען זאָל אין עטלעכע שעה צונויפּזאַמלען אַ פּוד זאָלץ, וואָס איז געווען דעמאָלט מער ווי אַ „יקר המציאות", מען האָט עס גאָרנישט געקריגן. דאָך האָבן מיר אָנגעוועדעט אַלע מיטלען און מעגלעכקייטן און צונויפּגעזאַמלט עטלעכע פּוד זאָלץ, און זיי זענען אַוועקגעפֿאָרן. ערשט שמיני עצרת איז אַריין אַהער פּויליש מיליטער. אַזוי איז אַלץ אַריבער שטיל, נאָר עטלעכע פּוילישע זעלנער האָבן געכאַפּט יידן אויף פּאַרש־דענע אַרבעטן.

קאַפּיטל 15: „דער מאַיאָר" וואָס איז געווען גוט צו יידן

דאָס איז געווען אין טאָג פון שמחת־תורה תרפ"א — אָנהויב אָקטאָבער 1920. די פֿאַליאַ־קן זענען ערשט די טעג אין שטאָט אַריין, דערווייל איז אין שטאָט אויסנאַם־צושטאַנד געווען. אויפן האַרצן איז שטאַרק אומעטיק און עס איז פּאַרשטענדלעך נישט געווען אין זינען צו פּראַווען שמחת־תורה, דאָך זענען זיך צונויפּגעקומען צום רב אַן ענגער קרייז היימישע מענטשן — אַ צען פּערזאָן, מען איז געזעסן, זיך געמיטלעך געשמועסט, דערמאָנט אַמאָליקע צייטן וווי פּריילעך אויפן האָרץ עס איז געווען יידן אום שמחת־תורה. מען האָט אָביסל פּאַרגעסן דעם ביטערן גלות און זיך אָנגענומען מיט מוט און געשעפט אויסדויער אויף ווייטער צו קעמפן מיטן ביטערן גורל. פלוצלינג — עס הערט

זיך אַ לייכטער קלאַפּ אין טיר. דער עולם האָט זיך אַביסל דערשראָקן, נאָר דאָך זיך באַהערשט. ביטע, אַריין.

עס האָט זיך געעפנט די טיר און אַ פּוילישער אָפיציר איז אַריין. ער האָט זיך זייער העפלעך פאַרנייגט, און געבעטן אפשר איז מעגלעך צו רעדן מיטן ראַבינער עטלעכע ווערטער. ער איז אַריין מיטן רב אין אַ באַזונדער צימער. עפּעס אַ שטראַל פון פרייד און האָפענונג איז דורך ביי אַלעמען. דער דאָזיקער מיליטער־מאַן האָט מיטן רב געשמועסט אַ שטיקל צייט, דערנאָך זענען זיי אַרויסגעקומען און דער רב האָט איבערגעגעבן, אַז דאָס איז אַ מאַיאָר, וועלכער איז באַשטימט געוואָרן אַלס קאָמענדאַנט פון אונדזער גאַרניזאָן. דעריבער איז ער געקומען צום רב כדי אָנצוקניפּן באַציאונגען מיט דער יידישער באַפעלקערונג, אַז וואָס די באַפעלקערונג וועט דאַרפן זאָלן זיי זיך ווענדן צו אים: און וואָס ער וועט דאַרפן, זאָל ער זיך האָבן צו וועמען צו ווענדן, ער זאָל נישט דאַרפן שיקן די זעלנער אין די הייזער. ער האָט אויך צוגעזאָגט, אַז תיכף ווי עס וועט ווערן אַביסל שטילער, וועט ער זיך באַמיען, די עקאָנאָמישע לאַגע פון שטאָט זאָל פאַרבעסערט ווערן. ער וועט געבן אַריין־ און אַרויספיר־דערלויבענישן, דער הונגער זאָל געשטילט ווערן. דער רב האָט גלייך אויפן אָרט באַשטימט אַ מענטשן צו וועמען ער זאָל זיך ווענדן, וואָס ער וועט דאַרפן אין שטאָט, און האָט אים הערצלעך געדאַנקט אין נאָמען פון דער באַפעלקערונג. דער מאַיאָר האָט זיך מיט אַלעמען פיין געזעגנט און איז אַוועקגעגאַנגען.

די באַפעלקערונג האָט זיך געפרייט מיט דער בשורה. דער מאַיאָר האָט זיין וואָרט גע־האַלטן. וועגן דער קלענסטער זאַך האָט מען זיך צו אים געוואָנדן און ער האָט געטאָן אַלץ וואָס איז געווען אין זיינע מעגלעכקייטן. ער איז באַליבט געוואָרן ביי דער באַפעלקערונג און אַלע האָבן אים גערופן „דער מאַיאָר" און איצט ביי יעדער געלעגנהייט אויסגעדריקט אַנערקענונג. אַז דאָס מיליטער האָט זיך גערוקט אַביסל ווייטער און עס איז געוואָרן אַביסל רואיקער, האָט דער מאַיאָר אַרויסגעגעבן דערלויבענישן אויף אַריין און אַרויס־פירן סחורה און אין שטאָט איז געוואָרן אַביסל לעבעדיקער. אָבער דעם גרעסטן פאַרדינסט און די גרעסטע לייסטונג לטובת אונדזער שטאָט האָט ער געטאָן אינעם ענין פון די „באַלאַכאָווצעס". אין דער גאַנצער געגנט האָבן זיך די דאָזיקע מענטשן־פרעסער פאַרשפּרייט און אומגעלומפּערט געבושעוועט. פיל יידישע לעבנס אין אונדזער געגנט זענען דורך זייערע פאַרבלוטיקטע הענט אומגעקומען. זיי האָבן זיך אויך צו אונדז אין שטאָט געוואָלט אַריינרייסן, נאָר דער מאַיאָר האָט בשום אופן זיי נישט אַריינגעלאָזט. ווי אַן אייזערנע וואַנט האָט ער אונדז פאַרטיידיקט און לויט אונדזער איניציאַטיוו און השתדלות אויך אַנדערע שטעטלעך געהאָלפן, ווי איך וועל איבערגעבן אין קומענדיקן קאַפּיטל. אין גיכן האָט מען דעם מאַיאָר אָפּגערופן פון דאַנען אויף אַ פּאָסטן אין קריגס־מיניסטעריום. ער האָט דורכן רב אַריינגעשיקט דער יידישער באַפעלקערונג אַ הייסן דאַנק־בריוו פאַר דעם, וואָס מען האָט אים פיל מיטגעהאָלפן. די שטאָט האָט זיך מיט אים זייער וואַרעם געזעגנט און אַלס אויסדרוק פון אָנערקענונג אים אַ זילבערנע פּושקע מיט אַן אויפשריפט געשענקט.

קאַפּיטל 16: די באַלאַכאָווצער

מיטוואָך דעם 6־טן אָקטאָבער 1920 זענען אָנגעקומען ידיעות, אַז די באַלאַ־כאָווצער האָבן זיך שוין פאַרשפּרייט איבער דער גאַנצער געגנט און אין יעדן אָרט מאָכן זיי מוראדיקע שחיטות אויף יידן. מיר האָבן זיך זייער געשראָקן און געלאָפן צום מאַיאָר ער זאָל אונדז ראַטעווען. ער האָט אונדז פאַרזיכערט, אַז אַהער וועט ער זיי בשום אופן נישט אַרײַנלאָזן. דאָנערשטיק איז געקומען צו לויפן אַ ספּעציעלער שליח פון אַ נאָענט שטעטל האָראָדנייע און איבערגעגעבן, אַז די באַלאַכאָווצער זענען אַרײַן צו זיי. אָו ערשט האָבן זיי צעראַבירט דאָס גאַנצע שטעטל און איצט וואַרפן זיי באַמבעס כדי צו פאַרניכטן די שטאָט, און ס׳זענען שוין דאָ אַ סך געהרגעטע און פאַרוווּנדעטע. קיין שום מאַכט איז דאָרט נישטאָ, זיי האָבן דעריבער געשיקט צו אונדז בעטן, מ׳זאָל אויף זיי רחמנות האָבן או זיך באַמיען ביי דער פּוילישער מאַכט, אַז זיי זאָלן שיקן הילף. מיר האָבן געגומען טראַכטן עצות ווי אַזוי מ׳וואָלט קענען העלפן אונדזערע אומגליקלעכע ברידער. מיר זענען געגאַנגען צום מאַיאָר בעטן ער זאָל עפּעס טון פון זייערטוועגן. ער האָט צוגעזאָגט טאָן וואָס אין זיין מעגלעכקייט וועט זיין. דערבי האָט ער צוגעגעבן, אַז ער צווייפלט צי ער וועט קענען העלפן, ווייל יענץ שטעטל איז נישט אין ויין קרייז און ער האָט דאָרט קיין דעה נישט. ער וועט דאָך איבערשיקן די בריוו אין שטאבדעוויזיע און פון זיין זייט בעטן מ׳זאָל עפּעס טאָן.

„יידישע גייערס״ אין נאָענטע־דערפער האָבן שוין געטראָפן באַלאַכאָווצער. זיי האָבן ביי זיי אַראָפגעציגן די שטיוול און זיי זענען קוים אַנטרונען געוואָרן פון טויט. כאָטש דער מאַיאָר האָט אונדז פאַרזיכערט, האָבן מיר דאָך שטאַרק געציטערט טאָמער רייסן זיך אַריין אהער די באַלאַכאָווצער. שבת דעם 10־טן אָקטאָבער איז אין שטאָט אָנגע־קומען אַ גענעראַל מיט אַ גאַנצער סוויטע, וועלכע האָט באַדאַרפט איבערקוקן דאָס מיליטער אין גאַנצן קרייז. אַרום האַלבן טאָג זענען פלוצלינג געקומען צוליפן עטלעכע יידן פון א נאָענט שטעטלע וויסאָצק און דערציילט, אַז שוין 2 טעג ווי די באַלאַ־כאָווצער פּאָגראָמירן זייער שטאָט. פריער האָבן זיי אַלץ צוגעראַבירט און היינט ביינאַכט זענען זיי באַפאַלן די הייזער, געהרגעט, פאַרוווּנדעט און פאַרגוואַלדיקט... איצט גייען זיי איבערן שטאָט און שיסן... ס׳איז באַלד אַוועקגעלאָפן אַ דעלעגאַציע צום מאַיאָר און אויך צום גענעראַל. דער גענעראַל האָט דערציילט, אַז דער מאַיאָר האָט אים שוין באַקאַנט געמאַכט מיטן אינהאלט פון די דערהאַלטענע בריוו, נאָר אַהין קענען זיי קיין מיליטער נישט שיקן, ווייל עס געהערט צום פּינסקער קרייז; דאָקעגן אין צווייטן שטעטל, פון וואָס מ׳איז ערשט געקומען, וועלן זיי שיקן מיליטער און די באַלאַכאָווצער וועלן פאַרטריבן ווערן.

די באַלאַכאָווצער זענען צוליב דעם נאָך מער אין כעס געוואָרן; זיי האָבן אַרומגע־רינגלט די שטאָט, געוואָרפן באַמבעס, און וועמען זיי האָבן דערזען, האָבן זיי מיט שווערדן געהאַקט איבער די קערפּערס. קוים 2 יונגעלייט איז געלונגען צו אַנטלויפן אַהער, זיי האָבן דערציילט, אַז די עטלעכע פוילישע זעלנער דרייען זיך אַרום און קענען

גאַרנישט אויפטאָן. זיי האָבן נאָך די מערדעריין פֿאַרשטאַרקט: געהרגעטע און פֿאַר־ווונדעטע ליגן אין די גאַסן... מ׳איז ווייטער געלאָפֿן צום מאַיאָר און ער האָט ווייטער געשיקט אַהין מיליטער און קוים איינגעשטילט די שרעקלעכע מערדעריין.

אין אַ פֿאָר טעג אַרום זענען פֿלוצלינג אַריינגעפֿאָרן צו אונדז אין שטאָט די באַלאַכאָוצעס אין רוסישע אוניפֿאָרמען. ס׳איז לייכט געווען אין זיי צו דערקענען די אמתע רוצחים. כריער זענען זיי פֿאַרפֿאָרן צום מאַיאָר, נאָר דערנאָך זענען זיי פון אים אַוועק און זיך איינגעקוואַרטירט ביי אַ ייד. תיכף האָבן זיי אַרויסגעגעבן באַפֿעלן מ׳זאָל זיי צוגרייטן אַ וועטשערע (אַ קאַלאַציע) פונעם בעסטן: מיט עופות, געזנז, און פֿאַר־שידענע געטראַנקען, אויב עפּעס וועט פעלן וועט מען וויסן זייער האַנט... אינמיטן עסן האָבן זיי אַריינגערופֿן דעם בעל־הבית און אים געמיטלעך דערציילט, אַז זיי זענען געקומען באַטראכטן די ווינונגען אין שטאָט, ווייל אין אַ פֿאָר טעג אַרום דאַרפן דאָער קומען זייערע 3 פולקן. דאָס אַלץ איז געווינלעך באַלד פֿאַרשפּרייט געוואָרן און ס׳האָט אויף אַלעמען אָנגעוואָרפן אַ טויט שרעק... זיי האָבן זיך „געוויצלט" און געזאָגט דעם בעל־הבית, אַז אויב ער וויל קען ער איצט אָפּקויפן זיין קאָפּ פֿאַר 20 טויזנט רובל, זיי וועלן אים אַרויסגעבן כתוב וחתום, אַז בעת זייערע וועלן קומען וועט מען זיין קאָפּ נישט טשעפּען... מ׳קאָן זיך פֿאַרשטעלן וואָס פֿאַר אַן אינדרוק אַזעלכע „וויצן" האָבן אין שטאָט געמאַכט און די אָנגעשטרענגטע שטימונג וואָס עס איז געוואָרן.

מען איז באַלד ווידער געלאָפֿן צום מאַיאָר, נאָר ער האָט פֿאַרזיכערט, אַז עס וועט קיין שלעכטס נישט זיין. זיי האָבן טאָקע געוואָלט קומען אַהער, נאָר ער האָט זיי נישט דערלויבט און ווען זיי נישט דערלויבן. אינמיטן איז מען ווייטער געקומען פון א זייטיק שטעטל און דערציילט, אַז די באַלאַכאָוצעס דאַרפן מאָרגן פרי אַהין אַריינגיין, זיי האָבן זיך בארימט, אַז זיי וועלן אויסקוילען די גאַנצע יידישע באַפֿעלקערונג. דער מאַיאָר האָט אַבער גאָרנישט געקאָנט העלפן, ווייל עס איז נישט געווען זיין קרייז, דאָך וויל מיר האָבן אים שטאַרק געבעטן, האָט ער איינגעשטימט שיקן אַהין אַ קאָמיסיע פון עטלעכע פערזאָן, כדי צו באַטראַכטן דאָרט די לאָגע. זיי זענען אַהין געקומען און דאָרטן האָבן שוין געהאַט אָנגעהויבן אַריינפֿאָרן די באַנדיטן־באַלאַכאָוצעס, און זיי האָבן שוין געוואָלט זיך נעמען צו דער „ארבעט". די „קאָמיסיע" האָט גלייך אַלאַרמירט זשאַ־דאָמעריע פון פּינסק און מ׳האָט די באַלאַכאָוצעס אָנטוואָפנט. אַזוי אַרום איז דאָס דאָזיקע שטעטעלע סערניק אָפּגעראַטעוועט געוואָרן פון זייערע הענט.

די ווילדע פֿאָגראָמשטשיקעס האָבן געפֿיניקט און טעראָריזירט די יידישע באַפֿעל־קערונג אין אונדזער געגנט. צו זיי האָבן זיך פֿאַראיניקט די אַנטיסעמיטישע פויערים און פּויערטעס פון די שטעטלעך און דערפער און צוזאמען רוינירט די יידישע באפעל־קערונג. צען שטעטלעך אין אונדזער געגנט זענען דורך די באַלאַכאָוצעס פֿאָגראָמירט געוואָרן, הונדערטער יידן זענען דורך זיי געהרגעט און פארוווּנדעט געוואָרן; זיי האָבן אַפילו זייערע הייזער צעשמעטערט... הונדערטער פאַמיליעס זענען חדשימוויז געלעגן אין די וועלדער מיט די קליינע קינדער אין די קאַלטע אָקטאָבער־נעכט, אויסבאַהאַלטן־דיק זיך פֿאַר די מערדערישע הענט.

ביי אונדז אין שטאָט איז אַ דאַנק „דעם מאַיאָר" אַלץ אַריבער רואיק און מיר זענען די צייט אָפּגעקומען בלויז מיט שרעק.

אינגיכן איז שוין אָבער אומעטום אַ פּוילישע אָרדענונג געווען און דאָס לעבן האָט זיך צוביסלעך געמומען איינאָרדענען. דאָך האָט נאָך לאַנג געדויערט ביז מ׳איז אָביסל געקומען צו זיך פון די שרעקלעכע געשעענישן, וועלכע האָבן איבערגעלאָזן אויף לאַנגע יאָרן געזונ נאָכווייענישן...



אַ לוויה אין שטעטל...

מירה בן־דור (פעטשעניק)

צום אנדענק מיין יוגנט־היים

איך געדענק אַווינטער־אָוונט ביים זיידן אין דער גרויסער שטוב. מיר, קינדער, זיצן אַלע אַרום אַ לאָנגן טיש, ניט ווייט פון דער הייס־אָנגעגליטער הרובע. מ׳עסט וועטשערע, אָבער מיר פילן, אַז דער היינטיקער אָוונט איז עפּעס ניט דער זעלבער, וויַ שטענדיק. אין שטוב איז אַ געדרודער, אַ שפּאַנונג, אַלע ריידן מיטאַמאָל, מען סודעט זיך. פּלוצים גיבן זיך אַ שטעל אַריין אין צימער 4 יידן, אָנגעטאָן אין גרויסע פּוטערס, — ניט סתם אָזוי פּוטערס, נאָר טכוירענע, מיט שיינע פּוטערנע קעלנער און הויכע קוטשמעס.

די פּרעמדע יידן קומען אַריין מיט אַ ברייטן „גוטנאָוונט״. מען נעמט זיי אויף מיט גרויס פּאַראַד. מען באָזעצט זיי אין גרויסן זאָל, וווּ מען ברענגט אויך אַריין אַ גאָר וואָזשנעם כיבוד.

דער טאַטע זצ״ל גייט אַריין צו די געסט און זעצט זיך נעבן זיי. ער רופט אויך אַריין די מאַמען ע״ה און ס׳פירט זיך זייער אַן ערנסטער שמועס. די באָבע גייט אַרום אָנגעצויגן, מיט אַן ערנסטער מינע אויפן פּנים. זי הערט ניט אויף צו שיקן צום טיש נאָך און נאָך כיבוד.

צו ביסלעך דערגייט אויך צו אונדז, קינדער, וואָס דאָ קומט פּאָר. דאָס איז געקומען אַ דעלעגאַציע פון שטעטל דאָמבראָוויצע אויפצונעמען דעם טאַטן פּאָר אַ רב.

שפּעטער, ווען איך האָב שוין גוט געקענט אַלע דאָמבראָוויצער, האָט זיך אַרויס־געוויזן, אַז די יידן זענען געווען: ר׳ איצי יונגשטיין — אין נאָמען פון די טריסקער חסידים און טריסקער שטיבל; ר׳ נחמן פּעלד מיט איציק מאיר בליזניוק — גבאים פון ברעזנער בית־מדרש און ברעזנער חסידים; אַרציק (כ׳גדענק ניט זיין פּאָמיליע) — גבאי פון דער גרויסער שול, וועלכער איז געקומען אין נאָמען פון אַלע מתפּללים אין דער שול.

ס׳האָט לאָנג ניט געדויערט און מיר זענען אַריבערגעפּאָרן קיין דאָמבראָוויצע. נחמיה דער סטאָראָסטע האָט אָפּגעגעבן פּאָר אונדז זיין גרויסן מויער (אַליין האָט ער זיך באָזעצט אין אַ קליין שטיבעלע אויפן הויף).

פון זיידנס הויף זענען אַרויסגעשיקט געוואָרן מענטשן מיט מעבל, און פּאַרשיידענע אַנדערע זאַכן, כדי איינצואָרדענען פּאָר אונדז די ווּוינונג. מיר האָבן זיך איינגעאָרדנט זייער שיין און עלעגאַנט. צו יענער צייט זענען נאָך די דאָמבראָוויצער יידן ניט געווּוינט געווען צו אַזאַ לוקסוס. איך דערמאָן זיך אַ קוריאָז פון יענער צייט: אַ ברעזנער חסיד פון דער סביבה איז געקומען זיך באַקענען מיטן יונגן רב און זעענדיק די ווּוינונג, האָט ער זיך אָפּגערופן — „וואָס קען שוין זיין אין גן־עדן?״...

ניט לייכט איז דעם יונגן רב אָנגעקומען דאָס רבנות אין דאָמבראָוויצע. געקומען איז ער אין שטעטל אויפן אָרט פון 3 רבנים (יעדע שול האָט ביז דאַן געהאַט איר אייגענעם רב). שפּעטער האָבן אַלע דריי שולן זיך פּאַראייניקט און אויפגענומען דעם

טאַטן זצ״ל, הרב ר׳ נחום פעטשעניק — דער „ברעזנער רב״ ווי מ׳האָט אים געהופן — אַלס רב פאַר אַלע דריי שולן. אין שטעטל איז אויך געווען נאָך אַ רב, הרב ר׳ יעקב זאַלצמאַן, פון די סטאָלינער חסידים און שטיבלעך.

און דאָ האָט זיך אָנגעהויבן דאָס סאָמע שווערסטע. געפינענדיק זיך אויף קעסט ביי זיין שוויער, דעם באַווסטן און גרויסן רבי ר׳ אַלטערניו אין אָסטראָהע, וועלכער האָט ממשיך געווען די שושלת פון ר׳ ייב״י, מיט גרויס למדנות, כבוד און עשירות, — האָט מיין פאַטער ע״ה געלעבט זייער רואיק, אָן שום זאָרגן. אמת, ער האָט שוין געהאַט סמיכות אויף רבנות פון וועלט־באַווסטן גאון הרב ר׳ חיים סאָלאָוויציק, פון בריסק, און ער האָט זיך געגרייט אויפצונעמען אַ רבנות, אָבער דערווייל איז ער עזעסן און נאָך אַלץ געלערנט ווייטער מיט תלמידים, אָן קיין שום דאגות. אָבער קומענדיק קיין דאָמ־בראָוויצע, האָט ער דערזען, אַז חוץ רבנות, חתונות, בריתן, גטן, דינים ומשפטים, — ווי ביי יידן צו יענער צייט האָט זיך געפירט — איז אויפן רב געלעגן אויך די אחריות פאַרן גאַנצן יידישן לעבן. גלייך ביי זיין קומען, איז ער אַריינגעפאַלן אין דער שוערער מחלוקת צווישן די ברעזנער און סטאָלינער חסידים.

זייער אַ גוטער פון דער נאַטור און אַן אמתער מענטשן־פריינד, האָט מיין פאַטער ע״ה ניט געקענט אינשטימען מיט דער מחלוקת וועלכע די חסידים האָבן געפירט מיט „פייערדיקער התלהבות״. ער האָט אויסגעזען צו זיין אַ שטילער, אַ שוואַכער אין נאַטור; האָבן די חסדים געמיינט אַז אַלס רב, וועלכער איז אָפהענגיק פון זיי, וועלן זיי פירן מיט אים די זעלבע פאָליטיק, ווי זיי זענען געווויינט געווען מיט די פריערדיקע רבנים, וואָס האָבן געציטערט פאַר זייער פרנסה, און ווילנדיק נישט ווילנדיק צוגעשטימט צו אַלץ, וואָס די חסידים האָבן פון זיי געפאָדערט.

דער יונגער רב, אָבער, ווי אויך די יונגע, שיינע און ענערגישע רביצין, האָבן באַלד געגעבן צו פאַרשטיין, אַז זיי האָבן צו ברייטע פלייצעס, זיי זאָלן דאַרפן טאָן, ווי עמיצער פאַרשטייט. דער רב, אַ זון פון גרויסן און פאָפולרען רבין ר׳ שמואל הלוי פעטשעניק פון ברעזנע, דער גרויסער ממשיך פון דער טשערנאָבילער דינאַסטיע, וועלכער האָט געהאַט די שליטה איבער טויזנטער ברעזנער חסידים אין וואַלין און פּאָלעסיע; און זי, די רביצין, אַ טאָכטער פון פריער דערמאָנטן אָסטראָהער רבין — ביידע שטאַלצע קינדער פון זייערע עלטערן, האָבן מיט געדולד און אויסגעהאַלטנקייט אָנגעהויבן צו פירן אַן אָנדער פאָליטיק. קודם־כל האָבן זיי זיך געמומען אַרייַנצוטראָגן שלום און אַחדות צווישן די אייגענע חסידים. ביים טאָטנס שבתדיקן טיש איז ניט געווען קיין אונטערשייד צווישן אָרעם און רייך. יעדער האָט זיך געזעצט וווּ ס׳איז געווען אַ פרייער פלאַץ. אברהם רוגזיל, דער בעל־עגלה, האָט געקאָנט זיך אַרויסזאָגן און דערציילן פונקט ווי איצי יונגשטיין, דער גביר און למדן. ביי די התלהבותדיקע טענץ פון התפשטות הגשמיות אין שמחת־תורה, אַזוי אַ יום־טוב, אָדער סתם ביי אַ מלווה־מלכה מוצש״ק, האָבן געטאָנצט אַקסל ביי אַקסל ישכר־וועלפל דער שוסטער מיט איציק־מאיר בליזניוק, דעם גרויסן סוחר, און טוביה שוחט, דעם גרויסן למדן, עלי דער

מנקר מיט נחמן פּעלד, דער ייד וואָס האָט געמיינט און געגלויבט אַז קיין וויכטיקערע פּערזענלעכקייט פון אים, הן אין עשירות, הן אין למדנות און הן אין פּאָליטיקע, איז גאָר ניטאָ...

צו ביסלעך האָבן זיך איינגעשטעלט אויך בעסערע באַציאונגען מיט די סטאָלינער א.א.וו. די סטאָלינער חסידים האָבן אין זייער גרויסער קנאות ענדלעך איינגעזען, אַז די מחלוקת פּירט ניט צום גוטן און ס׳האָט זיך אַזוי וויייט געענדערט דער מצב, אַז אויף זאָמלען „מעות־חטים" איז געשאַפן געוואָרן אַ בשותפותדיקער קאָמיטעט, וועלכער האָט באַזוכט אַלע פאַרמעגלעכע מענטשן. בראש פון דעם קאָמיטעט זענען געשטאַנען ביידע רבנים — הרב נחום פּעטשעניק, דער ברעזנער רב, און הרב יעקב זאַלצמאַן, דער סטאָלינער רב, צוזאַמען מיט בכבודיקע בעלי־בתים פון די סטאָלינער און ברעזנער חסידים. דאָס איז געווען זייער אַ גרויסע דערגרייכונג.

אין אַלגעמיין געגומען איז דער רב אין שטעטל ניט געווען נאָר אַ רעליגיעזע רעפּרעזענטאַנט; דאָס גאַנצע לעבן פון שטעטל, ווי אויך די מענטשן, זענען געווען פאַרבונדן מיטן רב און זיין הויז. קיין איין ייד האָט ניט כּאַרשטאַנען, ווי אַזוי מע קאָן אָן דעם רב דורכפירן א חתונה, אַ ברית אָדער סתם אַ שמחה. אַזוי איז אויך חס־ושלום יעדער צער אָדער טרויעריקע געשעניש געבראַכט געוואָרן פאַר רב. פאַרקויפן אָדער קויפן אַ הויז, פאַרשיידענע משפּטים אויף טויזנטער, אַפּמאַכן וועגן פאַרשיידענע געשעפטן — דאָס אַלץ האָט אייגנטלעך געמוזט דורכגעפּירט ווערן דורך די רעגירונגס־אַנשטאַלטן, אָבער ס׳איז קיינעם ניט איינגעפאלן דאָס צו טאָן, סיידן ביי אַ נויטוועג־דיקייט אָדער אויסערגעווייניקען פאַל. נאָרמאַל איז דאָס אַלץ דורכגעפּירט געוואָרן ביים רב, אין בית־דין־שטיבל.

דאָס שטעטל האָט געלעבט זייער באַשיידן, אָבער מיט כבוד. דאָס רוב איינוווינער זענען געווען האַרעפּאַשנע יידן, וואָס האָבן מיט גרויס מאַטערניש געמאַכט אַ לעבן, אָבער אַרנטלעך. איך געדענק, ווי אַמאָל איז געקומען צום טאַטן זצ״ל אַ ייד פון וואַרשע אויף אַ דין־תורה. דער וואַרשעווער ייד האָט „געחוזקט" פון די דאָמבראָוויצער סוחרים, וואָס חוץ אַ קליינער אויסנאַם, האָבן זיי אַלע געצאָלט זייערע וועקסלעך און עס זענען כמעט ניט געווען קיין „אָנזעצערס".

מיט מיין טאַטן ר׳ נחום הלוי פּעטשעניק, דעם ברעזנער רב, האָבן שטענדיק מיטגעאַרבעט די צוויי זין: יצחק און אהרן, ביידע פאָפולערע כלל־טוער אין דאָמבראָ־ווּיצע, ביידע, יעדער אויף זיין געביט, האָבן געהאָלפן די דאָמבראָוויצער באַפעלקערונג מיט אויסערגעווייניקען טריישאפט און איבערגעבנקייט.

דער עלטסטער זון, יצחק ע״ה, האָט געגרינדעט א ישיבה, וואָס האָט צוגעצויגן אַ סך קינדער, דאָס רוב אָרעמע, פון דאָמבראָוויצע און דער סביבה. די ישיבה־קינדער זענען פאַרזאָרגט געוואָרן ניט נאָר מיט לערנען, נאָר אויך מיט עסן און טרינקען, אַ פּלאַץ צום שלאָפן און צומאָל אויך מיט אַ בגד. ער איז אויך געשטאַנען בראש פון „טאָז" און זייער אַ סך מטגעהאָלפן דער באַפעלקערונג אויפן געביט פון אָפּהיטן דאָס פּאָלקס־געזונט.

אהרן, וועלכער איז ב״ה ניצול געוואָרן פון גרויסן אומגליק און געפינט זיך איצט אין ישראל, האָט אויך זייער יונג באַקומען „סמיכה״ אויף רבנות. אָבער ער האָט זיך געווידמעט אויך אַנדערע לימודים, ער איז געווען פון פריסטער יוגנט אַ באַקאַנטער זשורנאַליסט אין וואָלינער געגנט און זייער פּאָפּולער אין דער מזרחי־ציוניסטישער אַרבעט .ער האָט געגרינדעט זייער אַ סך פרומע קיבוצים און אַ דאַנק די קיבוצים איז אים געלונגען אַריבערצושיקן קיין ארץ־ישראל אַ סך פאַמיליעס און יחידים, וואָס אָן זיין הילף וואָלטן זיי קיינמאָל קיין ישראל נישט דערגאַנגען.

בכלל האָט דאָמבראָוויצע געהאַט זייער אַן אינטעליגענטע באַפעלקערונג. עס זענען דאָרטן געווען אַ סך יידן למדנים. פיל פון דער שטעטלשער יוגנט האָט זיך געלערנט אין די גרעסערע שטעט, ווי ווילנע, לעמבערג, ראָוונע און וואַרשע. אַלע פּאַרטייען אויף דער יידישער גאַס — פון די עקסטרעם־לינקע ביז די עקסטרעם־רעכטע, האָבן געפירט דאָרטן אַ טעטיקייט — און אַלע האָבן געפירט זייער אַרבעט טריי און מיט באַגייסטערונג. די יוגנט איז געווען אַן אינטערעסאַנטע, פול מיט לעבן און טעטיק אין אַלע פּאַרטייען. גלייכצייטיק איז געפירט געוואָרן אַ שעפערישע טעטיקייט פאַר ארץ־ישראל אין העב־רעאיש: מען האָט געגרינדעט אַ קינדער־גאָרטן, אַן 8־קלאַסיקע פאָלקס־שול, וועלכע איז געשטאַנען אויף אַ הויכן פּעדאַגאָגישן ניוואָ, אָוונט־קורסן מיט כמעט אַ גימנאַזיאַלן פּראָגראַם, אַ קאָלאָסאַלע ביבליאָטעק. אַ דאַנק דער פאַרצווייגטער ציוניסטישער אַרבעט, געפינען זיך איצט הונדערטער דאָמבראָוויצער אין לאַנד.

איך בין גליקלעך וואָס אין דער העברעאיש־ציוניסטישער אַרבעט האָב איך אויך מיין חלק. אַלע מיינע יונגע יאָרן זענען געווען געווידמעט פאַר ארץ־ישראל און העב־רעאיש. און נאָך מער גליקלעך בין איך וואָס איך האָב זוכה געווען צו זען, ווי מיין חלום איז פאַרווירקלעכט געוואָרן און האָב דערלעבט צו קומען אין לאַנד. ס׳איז ניטאָ גענוג ווערטער אויסצודריקן דעם צער און ווייטיק, וואָס אַלע אונדזערע טייערע און ליבע זענען דאָרט פאַרבליבן און זענען אויף אַן אַכזריותדיקן אופן אומגעבראַכט געוואָרן.

זאָלן די דאָזיקע געציילטע שורות וואָס כ׳האָב געווידמעט מיין יוגנט־היים -- אין דעם טייל פון בוך, אין יידיש — און די מערערע זכרונות פון מיינע יוגנט־יאָרן — אין דעם צווייטן טייל פון בוך, אין העברעאיש — דינען אַלס אָנדענק פאַר אַלע דאָרט פאַרבליבענע און אומגעקומענע טייערע לאַנדסלייט.

ס׳איז אונדזער הייליקער חוב אָפּצוהיטן יעדעס יאָר דעם יאָרצייט־טאָג נאָך אונדזערע קדושים (י״ד אלול) און דערמאָנען די הייליקע נשמות נישט נאָר פון אונדזערע עלטערן און משפּחה־מיטגלידער, נאָר פון דער גאַנצער הייליקער עדה פון אונדזער יוווגנט־היים, וואָס איז אומגעבראַכט געוואָרן אויף די שרעקלעכסטע אופנים דורך דעם גרעסטן צורר פון אונדזער פאָלק.

זאָל זייער אָנדענק באַלויכטן אונדזער וועג און יעדערער פון אונדז זאָל זיין טיילווייזע נחמה געפינען אין טאָן גוטס פאַר גאָט און פאַר לייט אין אַלע לענדער פון דער יידישער צעשפּרייטקייט און ספּעציעל פאַר מדינת ישראל.

די עמיגראציע קיין אמעריקע

אין דעם ערשטן צען־יאָר פון 20־טן יאָרהונדערט, האָט זיך אונדזער שטעטעלע דאָמבראָווית ווינציק וואָס אונטערשיידט פון די אַנדערע שטעטלעך אין דער אומגעגנט. די אָרעמקייט איז געווען אַן איינגעפונדעוועטע, מיטן אויסנאַם פון אַ פּאָר גבירים, סוחרים און פּאָדראַטשיקעס, וואָס האָבן זיך געקוויקט אַרום גראָפּס הויף. דער גרעסטער טייל שטעטלדיקע יידן זענען געווען אין אַ מצב פון האַלב־הונגער, געבענטשט מיט די אַלע פאַלגן וואָס דער איינגעפונדעוועטער דלות האָט מיט זיך געבראַכט. כאָטש דאָס קליינהאַנדל און קרעמעריי, דער יסוד פון דער שטעטלדיקער פרנסה, איז מיט יעדן טאָג געווארן איינגעשרומפּט, דאָך איז די קאָנקורענץ געווארן שארפער און די צאָל קרעמער אַלץ גרעסער. אויך די בעלי־מלאכות, וואָס האָבן געצויגן זייער בידנע חיונה פון אַרבעט — שניידיריי, שוסטעריי, שמידעריי און אַנדערע האַנטווערקעריי, — האָבן געמוזט פירן אַ שווערע מערכה פאַר זייער עקאָנאָמישן מצב. דער רוב־מנין־ובנין פון שטעטל, איז אין יענער צייט געווען אין קייט פון דלות.

אַמעריקע האָט שוין אין יענעם ערשטן צען־יאָר אָנגעהויבן שפילן אַ וויכטיקע ראָל אינעם לעבן פון שטעטל. די עמיגראַציע איז מיט יעדן יאָר געוואַקסן און ס׳האָט זיך געשאַפן אַ לאַגע, אַז כמעט פון יעדער משפּחה איז שוין עמעצער געווען אין אַמעריקע אַדער זיך געקליבן פּאָרן אַהין. דאָס שטעטל האָט געלעבט מיט אַמעריקע. מען האָט זיך שטאַרק צוגעהערט צו די אָנגעקומענע נייס פון דאָרטן און מען האָט אַפילו געליטן פון די אַמעריקאַנער קריזיסן, ווייל די משפּחות האָבן אויפגעהערט צו דערהאַלטן דאָלאָרן. אין די הייזער האָבן אָפּגעקלונגען די לידער: „אַ בריוועלע דער מאַמען", „אין אַמעריקע



די פירער פון „בונד", (פאר דער ערשטער וועלט־מלחמה) בעתן געזעגענען 2 חברים וואָס האָבן דאָן עמיגרירט קיין אַמעריקע.

איז דער טאַטע". דאָס גאַנצע שטעטל איז געגאַנגען כאָראָם ווען אַן „אַמעריקאַנעץ", נאָכן אָפּזיין פינף יאָר אין אַמעריקע, איז צוריקגעקומען אין מאָדנע מלבושים, האָט דערציילט מעשיות מיט גוזמאות און געפאָכעט מיט אַ פּעקל דאָלאַרן. אין אַנבליק פון די „אַמעריקאַנער גליקן", האָבן גאַנצע משפּחות פאַרלאָזן דאָס שטעטל. כמעט אַ גאַנצער דור דאָמבראָוויצער איז אַוועק קיין אַמעריקע.

אין דער צייט פון רוסיש־יאַפּאַנישן קריג (1905), ווען רוסלאַנד איז אַרומגעכאַפּט געווען מיטן פלאָם־פייער פון רעוואָלוציע, האָט אַ טייל פון דער שטעטלדיקער יוגנט, וואָס איז געווען אין די גרויסע שטעט, מיטגעבראַכט אַ היים די פונקען פון דעם פייער. ס׳האָבן זיך אַנגעהויבן אַרגאַניזירן קרייזלעך און ס׳האָבן זיך געשאַפן קעמפּנדיקע פאַרטייען. דער „בונד" איז געווען אַנגעפירט פון זלמן מושער, מיכל פישמאַן, יאַנקל לאָקש — ווי אויך פון די פּעטשעניקעס, ראַבינאָוויטשעס א״א. די ס.ס. (סיימאָווצעס) זענען געווען אַנגעפירט פון די האָלצמאַנס (פּינע און מאָטל) און האָבן אַרומגענומען איבערהויפּט די בעלי־בתישע יוגנט. שפּעטער האָבן זיך אונטער דער אַנפירערשאַפט פון אברהם בינדער און נאָך יוגנטלעכע, אַנגעהויבן צו אַנטוויקלען אין שטעטל די ציוניסטישע גרופּירונגען.

אַ גרויסע ענדערונג אינעם לעבן־שטייגער פון שטעטל איז אַרייַנגעטראָטן מיט דער ערשטער וועלט־מלחמה. אָבער צו־יענער־צייט בין איך שוין נישט געווען קיין פאַקטישער עדות פון די צעוויקלטע געשעענישן, ווייל איך בין שוין דאָן געווען אין אַמעריקע. גייסטיק בין איך אָבער געווען פאַרבונדן מיט אַלץ וואָס אין שטעטל איז געשען. אויך שפּעטער, ביז דעם ענדגילטיקן חורבן פון מיין היים־שטעטל, בין איך געווען פאַרבונדן מיט אַ סך פון די דאָרטיקע איינווינער, און געצויגן יניקה פון די אַמאָליקע יוגנט־יאָרן, וואָס כ׳האָב דאָרט פאַרבראַכט.

מיר, אין אַמעריקע, האָבן געווסט, אַז צווישן ביידע וועלט־מלחמות (1918—1939) אינעם יידישן לעבן אין דאָמבראָוויץ, צוגלייך ווי אין אַלע יידישע ישובים אין פוילן, איז אָנגעגאַנגען אַ פּראָצעס פון פאָליטיש־געזעלשאַפטלעכער אַקטיוויזירונג. מיר האָבן פון דערווייטנס נאָכגעפאָלגט די סאָציאַלע, קולטורעלע און פאָליטישע טעטיקייט פון די כאַרשידענע אינסטיטוציעס, קרייזן און גרופּירונגען, און ס׳האָט אונדז געפרייט די דאָזיקע טעטיקייט. פון דער צווייטער זייט, אָבער, האָבן מיר אויך געווסט וועגן דער פּוילישער דיסקרימינאַציע־פאָליטיק קעגן יידן, וועגן דער מאָראַלישער נויט פון דער יוגנט און פּראָגרעסיווע קרייזן, און זייער אויסזיכטלאָזער צוקונפט.

וואָר האָט זיך געקענט פאָרשטעלן, אַז דער אויבנבאַצייכנטער פּראָצעס פון שאָפן און קעמפן פאָרן לעבן, וועט אַזוי אומברחמנותדיק פאָרשניטן ווערן אויף אייביק דורך אַ פּראָצעס פון מענטשן־שנאה, פאַשיזם און באַרבאַריזם, אויף די אויגן פון דער גאַנצער וועלט ?...

וואָר האָט זיך געקענט פאָרשטעלן, אַז די נאָענטסטע און טייערסטע פון דיין היים־שטעטל וועלן אַזוי געשווינד און גרויזאָם פאָרטיליקט ווערן אין אַזאַ טאָטאַלער פאַר־ניכטונג־אַקציע, איבערלאָזנדיק נאָך זיך אַ פוסטן חלל און פּינלעכן צער...

יצחק סאלאמאן (הויבראך)

מיינע זכרונות פון דער היים

געווידמעט דעם אַנדענק פון זלמן מושער און מיכל פישמאַן, הי"ד.

א. צוויי קדושים אין יאָר 1918

זלמן מושער און מיכל פישמאַן זענען פֿאַרפֿיניקט געוואָרן צום טויט דורך די „פּעטלוראָוועס" (1918), אין דאָרף סטרילסק, נעבן דעם באַן־הויף. פּעטלוראַ באַנדעס האָבן דאָן געבושעוועט אין דער גאַנצער געגנט, און דאָס געפֿלאָגטע שטעטל דאָמבראָוויץ איז געווען איינגעהילט אין טיפן טרויער, צוליב דעם בעסטיאַלישן מאָרד. דער ווייטיק איז געווען נאָך גרעסער דערמיט, וואָס מען האָט נישט געקאָנט ברענגען צו קבר־ישראל זייערע הייליקע גופים. כאָטש אין שטעטל גופא איז מכלומרשט געווען רויק, אָבער אויסער די גרענעצן פון שטעטל איז די סכנה געווען גאָר גרויס.

דער בעל־עגלה הערשל כאַכליעס, האָט אויסגעדריקט זיין גרייטקייט צו פֿאָרן און ברענגען די פֿאַרפֿיניקטע גופים, בתנאי, אַז נאָך עמעצער זאָל מיט אים מיטפֿאָרן. איך נאָך דאָן אַ יינגל, האָב זיך מתנדב געווען מיטצופֿאָרן, און מיר האָבן טאַקע געבראַכט אין שטעטל די צוויי בר־מינסן, וועלכע דאָס גאָנצע שטעטל האָט באַגלייט צו זייער אייביקער רו. מיין ריזיקאַלישער אַרויספֿאָר האָט אַזוי אויפגערודערט מיין מוטער, די אלמנה, ביי וועלכער איך בין געווען דער ליבלינג און טרייסט, אַז איך האָב איר בטום־אופן נישט געקאָנט באַרויקן. מיר האָבן געמוזט פֿאַרלאָזן דאָס שטעטל און אַריבערפֿאָרן צו איר ברודער אין דאָרף אַרלי.

ב. אַ באַגעגעניש מיט „באלאכאָווצעס"

וועג די „באַלאַכאָווצעס" האָבן באַדעקט גאַנץ פֿאַלעסיע מיט יידישע הרוגים, האָבן מיר פֿאַרלאָזן דאָס דאָרף אַרלי און געוואָגלט פון־דאָרף־צו־דאָרף אין זוכעניש נאָך אַ זיכער־ער באַהעלטעניש. דאָס מזל האָט מיר אָבער צוגעשפּילט, אַז געפּינענדיק זיך איינער אַליין אין מיטן דאָרף זאַוויטשיץ, האָב איך פּלוצלינג דערזען פֿאָר מיינע אויגן אַ גרופּע „באַלאַכאָווצעס". זיי האָבן מיך גלייך אַרומגערינגלט, און איינער פון זיי האָט אויסגעשריגן: „אַ זשיד, אַ שאַד אַ קויל?". דער זעלבער האָט, זיצנדיק אויפן פערד געהאַקט איבער מיר מיט זיין סאַשקע און צעקאָטעוועט מיין גאַנצן קערפּער, איבער־לאָזנדיק מיר טיפּע ווונדן אויפן קאָפּ, האַלדז, פּלייצע און ביידע הענט. וועג איך האָב אַ צעבלוטיקטער זיך אַרײַנגעקייקלט אין אַ דערנעבנדיקער קאנאַווע, האָט דער מערדער אויסגערופֿן: „ער איז שוין אַ געפֿגרטער".

דאָרטיקע דאָרפֿישע גויים האָבן מיך אַרויסגעשלעפּט פון קאנאַווע, אַרײַנגעטראָגן צו זיך אין אַ שטוב, אַרומגעבונדן מיינע ווונדן מיט נאַסע האַנטעכער און אַרומגעוויקלט

מיין גאַנצן צעווייטיקטן קערפער מיט נאַסע ליילעכער. אינצווישן איז אַנגעקומען מיין שוועסטער חנטשע, און זי האָט מיך אָפגעפירט קיין פינסק און אַריינגעגעבן אין יידישן שפּיטאָל. נאָכן אָפזיין דאָרט פיל חדשים, האָב איך זיך צוריקגעקערט קיין דאָמבראָווין.

מיין שוועסטער חנטשע, וואָס האָט מיך דאָן אָפגעראַטעוועט פון אַ זיכערן טויט, ביי דער מיטהילף פון גוטע גויים, האָט מיט יאָרן שפּעטער זיך אַליין נישט געקאָנט ראַטעוועז פון טויט, און נישט געפונען פאַר זיך קיין מיטהילף ביי גוטע גויים. די יסורים פון וואָגלענישן איבער וועלדער — די קעלט, די שרעק און דעם הונגער — האָבן געבראַכט צו איר פריצייטיקן טויט (זי איז געשטאָרבן אין וואַרשע און איז באַערדיקט אויפן גענשער בית־עולם).

ג. דער „סוחרים־פאַראיין"

שוין אין די ערשטע יאָרן פון מלכות־פוילן איז קלאָר געוואָרן, אַז דער יידישער קרעמער און קליינהענדלער וועט האָבן אויסצושטיין אַ שווערן קאַמף פאַר זיין עקזיס־טענץ. גאָר שווער איז געווען דער דאָזיקער קאַמף אין סוף פון די 20־קער יאָרן, אין דעם א"ג פּעריאָד פון „גראָבסקיס עגלה", בעת סעקווועסטראַטאָרן האָבן פאַר שטייערן צוגעזנומען און אַרויסגעפירט די נייטיקסטע חפצים פון יידישע הייזער. צו יענער צייט האָט דער סוחרים־פאַראיין געפירט אַ פאַרביסענעם פאַרטיידיקונג־קאַמף פאַר די אינטערעסן פון די קרעמער און קליינהענדלער — קעגן די שווערע שטייער־אויסמעס־טונגען פון „אוושאָנד סקאָרבאָווי", קעגן פּאָליצייאישע נגישות און קעגן סתם בלוט־



די פּאַרוואַלטונג פון „סוחרים־פאַראיין"

זויגעוס. כאטש דער אפּוער־כוח פונעם סוחרים־פאראיין איז נישט געווען קיין באדייטנ־
דיקער, איז דער קאמף דאך געפירט געווארן, און ער האט געבראכט רעזולטאטן.

כ׳גיעדענק א פאל מיט רייזל דיכטער (די אזוי גערופענע: רייזל טליבעס), אן ארעמע
קרעמערקע, וואס האט געצויגן איר בידנע פרנסה פון ערדענע טעפלעך, א ביסל
סעמעטשקעס און עטלעכע ברויטלעך, וואס זי פלעגט אליין באקן. דער פארטרעטער פון
פאליציי־קאמענדאנט האט זיך ספעציעל פארלייגט אויף איר קרעמל און פלעגט דארט
גאר אפט נישטערן, ביז ער האט געפונען א שטיקל שפאגאט אין א ברויטל. דער פאלי־
ציסט האט פארנומען פון קרעמל די וואג, וואס איז (דוכט זיך) נישט געווען געשטעמפלט,
און דאס ברויטל מיטן שפאגאט — צוויי זאכלעכע באווייזן, וואס זענען געווען גענוג
פארן געריכט כדי ארויסצוגעבן אן אורטייל וועגן שליסן דאס קלייטל און ארויפלייגן א
גרויסע געלט־שטראף. די פארוואלטונג פון סוחרים־פאראיין האט אנגעוועדט אלע
מיטלען, כדי דאס צו פארמיידן. איך האב זיך איינגעשטעלט און פשוט ארויסגעשלעפט
די צוויי זאכלעכע באווייזן פון די הענט פון דער פאליציי. דערנאך איז מען געפארן אין
שתדלנות צום הויפט־קאמענדאנט אין סארנע, מיר האבן נישט געריט, ביז מען האט
דעם שלעכטן פאליציסט ארײַבערגעטראגן פון דאמבראוויץ אין א צווייט ארט, און אזוי
ארום ליקווידירט אויך דעם ענין מיטן שפאגאט.

אין לויף פון דער צייט איז געלונגען די פארשטייער פון סוחרים־פאראיין אנצוקניפּן
גאר גוטע באציונגען מיט די פאליצייישע קריזין און אנדערע וויכטיקע מאכט־ארגאנען.
אזוי ארום איז די פארוואלטונג פון סוחרים־פאראיין אויסגענוצט געווארן פיל מאל אין
שליחות צו די אפיציעלע מאכטהאבערס, כדי צו פארמיידן אדער לינדערן אויך אנדערע
נגישות און צרות, סיי פון פריוואטן און סיי פון געזעלשאפטלעכן כאראקטער.

ד. פינאנסיעלע כלי־אינסטיטוציעס

אין אנהייב פון די דרייסיקער יארן האט דער סוחרים־פאראיין ארגאניזירט אן אלגע־
מיינע אקציע, כדי אויפצושטעלן א קאאפעראטיוו באנק, פאר די עקאנאמישע אינטערעסן
פון סוחרים און קליינהענדלער, בעלי־מלאכות און האנטווערקער, ווי אויך אנדערע
מיטלשטאנד־קרייזן אינעם שטעטל. בעת דער ערשטער אלגעמיינער פארזאמלונג (אין דער
גרויסער שול) איז אויסגעקליבן געווארן צו דעם צוועק אן ארגאניזיר־קאמיטעט פון זעקס
בערזאן: מאטל ווינער, יוסף דאברושין, יעקב פרידמאן, י. סאלאמאן (הויכראך), שמערל
פרענקעל, י. פארפל־מאזה („דער יאפאניץ").

נאך לאנגע פארהאנדלונגען און שווערע אנשטרענגונגען, האט דער סוחרים־פאראיין
געגרינדעט א ליי־קאסע, וואס האט זיך אין שטעטל גערופן די „סוחרים־באנק". די דאזיקע
קאסע האט זיך געפונען אין הויז פון ר׳ שמערל פרענקעל, וועלכער איז געווען דער
פארזיצער פון דער פארוואלטונג. די אנדערע פארוואלטונג־מיטגלידער זענען געווען:
מאטל ווינער (וויצע־פארז.); אברהם מאנקאווסקי און יאסל ווינער (קאסירערס); יוסף
דאברושין (סעקרעטאר). די „סוחרים־באנק" האט באדינט בלויז קרעמער און קליין־

העגדלער: אַרויסגעגעבן הלוואות, דיסקאָנטירט וועקסלען, אויסגעקויפט פראָכטן, פינאַנסירט באַשטעלונגען אדג"ל.



די פאַרוואַלטונג און די באַאַמטע פון דער „שטאָטישער באַנק"

גלייכצייטיק האָט זיך קאָנסטיטוירט אַ קאָמיטעט, וואָס האָט זיך פאַרנומען מיט דער גרינדונג און אָנפירונג פון אַן אַלגעמיין־שטאָטישער באַנק, הויפטזעכלעך פאַר סוחרים און האַנטוועркער. אין דער פאַרוואַלטונג פון דער „שטאָטישער באַנק" זענען געווען פאַרטראָטן: פון די סוחרים: יעקב האָלצמאַן, אברהם־לייב (פאַרגעסן זיין פאַמיליע), זיידל טילטשין, בערל שפירא, יעקב פאַרבמאַן, איצל סאַלאָמאַן (הויכראַך), ישראל באַרזאַך; האַנטווערקער: אברהם פעלדמאַן, יעקב זאַק. י. גראָסמאַן. די באַאַמטע אין דער באַנק זענען געווען: שמואל פּאַטרוך, בנימין שווארצטוך, שכנא גורוויץ, בערקא פּערלשטיין.

די עסקנים פון ביידע פינאַנסיעלע אינסטיטוציעס האָבן געווידמעט פיל צייט און ענערגיע, כדי צו העלפן דער יידישער באַפעלקערונג אין זייער עקאָנאָמישער נויט און האָבן דערפילט זייער געזעלשאַפטלעכע שליחות מיט גרויס ליבשאַפט צו זייערע לאַנדס־לייט און גרויס מסירת־נפש פאַרן כלל, טראַכטנדיק דאָן, אַז אַלץ ווערט האָבן אַ קיום...

*

דער פונק פון לאַנדסמאַנשאַפטלעכער צוגעבונדנקייט, וואָס האָט געטליעט טיף אין האַרצן ביי יעדן איינעם אין דאָמבראָווויץ, איז נישט אויסגעלאָשן געווארן אויך דאָן, ווען עמעץ פון זיי האָט פאַרלאָזן די היים און איז אַוועק פון שטעטל זוכן זיין גליק אין אַנדערע

ערטער. מיין ברודער שמואל הויכראך, למשל, אַ גבאי אין לייבישעס בית־המדרש, האָט זיך אויבערגעטראָגן שפּעטער קיין ראָווּנע און איז געווען די גאַנצע צייט, בײַזן אומקום, פֿאַרבונדן מיט זיין אָפּשטאַם־שטעטל (מען האָט אים געוואָלט אין ראָווּנע — שמואל דאָמבראָוויצער). מיין צווייטער בוי־דער, דוד־שלמה הויכראך, אַ גבאי אין שול, וועלכער איז אַוועק קיין קאַנאַדע (געביטן דאָרט דעם נאָמען אויף סאָלאָמאָן), האָט די גאַנצע יאָרן געוואָלט אין קאַנאַדע וועגן דאָמבראָוויץ, אויסגעזוכט דאָרט לאַנדסלייט כדי זיך טיילן מיט זיי מיט זכרונות פון דער אַלטער היים און העלפן זיי זיך איינאָרדענען, דערצויגן זיינע קינדער אין דאָמבראָוויצער יידישן גייסט.

אָלע אָפּשטאַמיקע פון דאָמבראָוויץ, וואָס זענען צעזייט און צעשפּרייט איבער דער גאַנצער וועלט, זענען געבליבן דאָמבראָוויצער מיט לייב־און־לעבן. וויסנדיק, אַז דער גרעסטער טייל פון דער דאָמבראָוויצער שארית־הפּליטה איז קאַנצענטרירט אין ישראל; זיינענדיק דורכגעדרונגען און גליקלעך מיט דער קאַנסטרוקטיוווער בוי־אַרבעט פון דער יידישער מדינה, — וועגן אָלע דאָמבראָוויצער אין דער גאַנצער וועלט זייערע בליקן צו ישראל. מיר זוכן אין ישראל אַ טרייסט פאַר אָלע פאַרשניטענע יידישע לעבנס און פאַר אונדזערע קדושים פון אונדזער היימאַט־שטעטל דאָמבראָוויץ. מיר זוכן דאָ אַ טרייסט פאַר די אָלע פיין און ליידן, וואָס מיר האָבן אויסגעטראָגן אויף זיך אין משך פון אונדזער לאַנגער יידישער מאַרטיראָלאָגיע, אַ מקום־מקלט פאַר די פאַר־פאָלגטע יידן, וואָס ברעכן זיך דורך אַ וועג קיין ישראל און אַ מקור פאַר גייסטיקן און מאָראַלישן אויפשטייג פון אָלע יידן אויף דער וועלט.



יצחק סאָלאָמאָן (הויכראך), בעת אַ רעדע אויף אַ פּורים־אָוונט
פון דאָמבראָוויצער לאַנדסלייט אין ישראל (1961)



המורים והתלמידים של בית־ספר עממי עברי בשנת 1917

די לערער און שילער פון דער העברעישער פאָלקס־שול אין יאָר 1917



המורים והתלמידים של קורסים עבריים לנוער מתבגר (1918—1920)

די לערער און שילער פון די העברעישע קורסן פאַר דערוואַקסענער יוגנט (1918—1920)



המורים והתלמידים של בית־ספר עממי עברי בשנת 1920

די לערער און שילער פון דער העברעישער פאָלקס־שול אין יאָר 1920



מורים ותלמידים של בית־הספר העממי „תרבות" בשנת 1921

לערער און שילער פון דער העברעישער פאַלקס־שול „תרבות" אין יאָר 1921



מורים ותלמידים של ביה"ס „תרבות" (בשנות העשרים הראשונות)
לערער און שילער פון דער „תרבות"־שול (אין די ערשטע צוואנציקער יאָרן)



מורים ועסקנים עם בוגרי ביה"ס „תרבות" בשנת 1926

לערער און עסקנים, צוזאַמען מיט די אַביטוריענטן פון דער „תרבות"־שול אין יאַר 1926



קבוצה של בוגרי ביה"ס „תרבות" בשנת 1927.

אַ גרופּע אַביטוריענטן פון דער „„תרבות"־שול אין יאַר 1927 :
(פון רעכטס) צבי טילטשין, יוסף כאַרטשאַק, אלתר בוים, אַשר פרענקעל, אהרן ביטשיק, יוסף פּאַטרוך.



הוועד הציבורי למען ביה"ס „תרבות" (1930)

דער געזעלשאַפטלעכער קאָמיטעט פון דער „תרבות"־שול (1930)



חבר־המורים של ביה"ס „תרבות" בשנת 1930

לערער־פערסאָנאַל פון דער „תרבות"־שול אין יאָר 1930



מורים ותלמידים של ביה"ס „תרבות" (1930)

לערער און שילער פון דער „תרבות"־שול (1930)



המורים והתלמידים של ביה"ס „תרבות" בעת חגיגה (1930)

די לערער און שילער פון דער „תרבות"־שול בעת אַ פייערונג (1930)



שיעור בציור בחצר ביה"ס „תרבות", בהנהלת א' בן־דור (בינדר), בשנת 1930
אַ לעקציע פון צייכענען אינעם הויף פון דער „תרבות"־שול,
געפירט דורך א. בן־דור (בינדער) אין יאָר 1930.



מורים ותלמידים של ביה"ס „תרבות" (1931)
לערער און שילער פון דער „תרבות"־שול (1931)



גן־הילדים העברי בהנהלת הגננת חסיה בינדר (1933)

דער העברעישער קינדער־גאָרטן
אונטער דער אָנפירונג פון דער פרעבליסטין כאַסיע בינדער (1933)



אחת מכיתות ביה"ס „תרבות" בשנת 1932

אַ קלאַס פון דער „תרבות"־שול אין יאָר 1932



מנהל ביה"ס „תרבות" א' ד' בן־דור (בינדר) — עם קבוצת תלמידים — לפני עלייתו ארצה (1932)

דער דירעקטאָר פון „תרבות"־שול א. בן־דור (בינדער), — מיט אַ גרופע תלמידים — פאַר זיין אָפּפאָרן קיין ארץ־ישראל (1932)



חבר־המורים של ביה"ס „תרבות" בשנת 1934/35

לע"ר־פערסאָנאַל פון דער „תרבות"־שול אין יאַר 1934/35



כיתה א' של ביה"ס „תרבות" בשנת 1934/35

ערשטער קלאַס פון דער „תרבות"־שול אין יאַר 1934/35





למעלה: כיתה ז׳ של ביה״ס „תרבות״ בשנת 1936

אויבן: 7טער קלאַס פון דער „תרבות״־שול אין יאַר 1936

*

למטה: בחגיגת ל״ג בעומר של ביה״ס „תרבות״

אונטן: בעת אַ ל״ג־בעומר־פייערונג פון דער „תרבות״־שול



חתונה בעיירה (בשנות העשרים)

אַ חתונה אין שטעטל (אין די צוואַנציקער יאָרן)



חתונה בעיירה (בשנות השלושים)

אַ חתונה אין שטעטל (אין די דרייסיקער יאָרן)

חלק שני
צווייטער טייל

דמויות ואורח חיים
געשטאלטן און לעבן־שטייגער



כתר לספר־תורה, עשוי כסף, עליו חרותה הכתובת: „שייך לבהכנס׳ דק״ק דאבראוויץ, אשר נעשה ונגמור בשנת״.. הכתר נפדה בשנת 1945 מידיו של נוצרי מקומי (ע״י י׳ פישמן) והובא לישראל.

אַ כתר צו אַ ספר־תורה, געמאַכט פון זילבער, מיט אַן אויסגעקריצטן אויפשריפט אַז עס געהערט צום בית־הכנסת פון דאָמבראָוויץ. דער כתר איז אויסגעלייזט געוואָרן אין יאָר 1945 פון קריסט־לעכע הענט (דורך י. פישמאַן) און איז געבראַכט געוואָרן קיין ישראל.

התוכן — אינהאלט

שמואל זלצמן / על דאבדין ולא משתכחין . . . . 253—274

הרב אהרן פצ'ניק / המעיין ממנו שאבתי מים חיים . 275—282

יעקב־חיים פיאלקוב, שו"ב / על אלה ששימשו בקודש 283—285

ישראל שליטא / החזן ר' פנחס שליטא . . . . 285—290

יהודה אביזן / תמונות ודמויות שנחרתו בזכרוני . . 291—301

יוסף לוי /שמחה ויגון במקום אחד . . . . . 302—304

מיכאל עובד (שמש) / מן הפרט אל הכלל . . . 304—309

מאנעם בורשטיין / עושי־צדקה־וחסד בכל מקום . . 309—311

א. אבטיחי־הדרי / בת־העיירה — ברכה זלצמן . . 312

שרה זרם / סמל למעשים טובים 313

מירה בן־דור (פצ'ניק) / ממגירת הזכרונות האישיים . 314—325

יעקב פיאלקוב / ברית הצה"ר ובית"ר . . . . 326—330

שמחה פצ'ניק / סבי ר' גדליהו עטעליס . . . . 330—331

יעקב שליטא / המורה ר' משה פומרניץ 331

דבורה גולובשקה (פלישון) / המורה פסח־אהרן פרידמן 332—333

יוסף פוטרוך / ציבור ויחיד בעיירת־הולדתי . . . 333—334

קדיש זרם (שטרום) / לזכר משפחה כפרית אחת . . 335—337

*

יצחק פייגעלשטיין / ס'איז אמאל געווען א שטעטל . 338—384

זלאטקע מושער (לאנדאו) / זלמן מושער . . . 385—386

יוסף־חיים חפשי (בייגל) / צדקה און יתומים־פארזארגונג 387—390

רייזל ראשאנסקי / די היים פון מיין טאטע־מאמע . . 391—396

אברהם פרענקל / דער קן פון „השומר הצעיר" . . 396—400

זלאטע פלעסקון / דער חלוצישער הכשרה־קיבוץ . . 401—402

מרדכי רובין / זכרונות פון אן הכשרהניק . . . . 402—404

מאטל כארפאק / א פאר פארציי־כענונגען פון מיין שטעטעלע 405

סנדר דובער (פייגעלשטיין) / דארפישע יידן פון אומגעגנט 406—412

מאנעם בורשטיין / לידער וועגן דאמבראווויץ . . . 413—415

ישראל־מיכל שיינמאן / מיין ליב און טייער שטעטעלע . 415

*

תמונות של אירגוניים ציוניים בעיירה

פאטאקאפיעס פון ציוניסטישע ארגאניזאציעס אין שטעטל . 416—426

שמואל זלצמן

על דאבדין ולא משתכחין

א. דיוקנאות שניגנזה

ר' מנחם החזן

בעל זקן שחור והדרת פנים לו, קומה בינונית, ובעל כרס תפוחה. חלוש וידוע חולי, אך, בעמדו בתפילה היה כגיבור: משווע בקול, מניע בידיו ובכל גופו, מסתובב הנה והנה, גם קופץ ומדלג, בחינת „כל עצמותי תאמרנה". קולו היה ערב גם בתפילה וגם בזמרה והיה משמש ש"ץ וחזן לחסידי סטולין. היה קולט כל נגון שחובר ע"י מלחיני חצר הרבי מסטולין וכן גם של מלחינים־רביים אחרים ומשמיעם ב„שטיבל" ובמסיבות חסידים.

עסק כל היום בתלמוד־תורה (ניתמך והוחזק ע"י חסידי סטולין). היה חסיד נלהב וקנאי אדוק עד לידי קיצוניות, רגיל לייסר ולהוכיח על כל „עבירה" קטנה, כגון „על חטא" ביקור בתיאטרון, או קיצוץ בבגדים, וכל־שכן על חטא גזוז הזקן.

נפטר ממחלה קשה, זמן־מה אחרי מלחמת־העולם הראשונה.

ר' יעקב קלורמן

דודי ר' יעקב קלורמן — היה ידוע יותר בשם ינקיל טילה־ס, ע"ש אשתו טילה, אשת־החיל. טילה היתה יושבת בחנות, אשר שימשה מקור לפרנסת הבית (כעשר נפשות), ור' יעקב היה יושב בבית ועוסק בתלמוד־תורה יומם ולילה.

משמונת הבנים והבנות שהיו להם, היגרו לאמריקה 4 בנים ושתי בנות. בן ובת נספו בשואה. הבן שנספה, אפרים קלורמן, היה מורה בבית־הספר העברי „תרבות" בדומברוביצה.

ר' יעקב היה שתקן מטבעו, צנוע, עניו ונחבא אל הכלים. לא התערב בעניני ציבור. חרד קצוני היה וחסיד נלהב של הרבי מסטולין, אף כי לא היה נוהג לנסוע אליו לחגים, כדרך חסידים אחרים, אלא היה בא אל הרבי בזמן ביקורו בעיר בלבד.

זוכרני, שכשנתקבלה באחד הימים, בין כסא־לעשור, הידיעה על פטירת הרבי ר' ישראל זצ"ל, התפרץ ר' יעקב לביתנו בבכי ובזעקה מרה: „אכן, יתומים היינו", וזעקתו זעזעה את כל יושבי הבית.

נפטר בשיבה טובה, שנים מספר לפני פלישת הנאצים.

אהרן הלפרין

א. הלפרין — בעל עקרונות היה. רם־קומה, גדל־מידות, מגולח, בעל שפם עבות ושערו — ערמוני, נוטה להכסיף. לבושו תמיד נקי, בלי רבב, ונעליו מצוחצחות ומבריקות. היה רגיל לשוטט בחוצות כשמקלו בידו. אהב לגשת לכל חבורת אנשים

משוחחים וליטול חלק בשיחה. עקב ידיעותיו הרבות ידע לשוחח על מדיניות העולם, על מצב היהודים בכלל ואפילו על עניני טבע, כגון: פעולת השעון, מהלך הרכבת, טיסת האווירון; עניני חשמל, טלגרף, טלפון, אניות, מכרות וכדומה. על הכל ידע להרצות, ולהסביר כל דבר.

ידע להתהלך בין זקנים ואדוקים ובין צעירים וחפשים. היה מעורב בעניני ציבור ובהיותו חבר הנהלת הבנק המקומי להלואה וחסכון, לקח חלק בחיים הכלכליים בעיר.

א. הלפרין לא הצטרף למפלגה כלשהי; לא היה ציוני, אך גם לא התנגד לציונות. היה מטיף לחיסכון והתנגד לביזבוז. בחובשו את כובעו, או, בהסירו מעל ראשו, היה אוחז תמיד בשוליו האחוריים ולא באמצעיתו או בצד ראשו, כדי לשמור על נקיונו... את נעליו היה מצחצח לא במשחה, אלא בפיח — פרי אמצאתו, וכך היה עושה: מדליק נר, ומעל גבי הנר הדולק היה מחזיק לוח זכוכית; כשהלוח היה מתכסה בשיכבה של פיח, היה מכבה את הנר, ובפיח זה היה משתמש לצחצוח נעליו. היה נחון בחוש הומור ואהב לספר הלצות. לא נמנה עם עשירי העיירה אך היה אמיד ופרנסתו מצויה. היה לו המונופולין למלח, וכן היה סוכן ביטוח.

ר' ישעשכר־זאב הסנדלר

בפי בני העיר היה נקרא בשם: שרקאץ'. סנדלר מעולה לא היה, לתפור זוג נעלים לא ידע ועסק רק בתיקוני־נעלים ובהטלאות. למעשה אף בזה לא עסק, כי מתי היה לו זמן לכך? הרי עיקר עבודתו היתה עבודת הבורא: תפילה, אמירת תהלים, עניני צדקה ומצוות אחרות. דברים אלה היו עיקר חייו, ואשר לפרנסתו ולצרכי ביתו — דבר זה היה לו תפל; ה„כל־יכול" ברחמיו, הוא אשר ידאג למחייתו, ולמחיית בני־ביתו המרובים.

בשבתות היה משכים קום, מסובב בעיר ומסלסל בקול: „עורו, יהודים, קומו לעבודת הבורא" — וכך היה מעוררם ומזרזם להשכים לבתי־הכנסת, לאמירת תהלים ולתלמוד־תורה.

בבגדיו המטולאים ובזקנקנו הקרח, היה משוטט ומרחרח, איפה יש מעשה צדקה לעשותו, שליחות־מצווה, מסיבת־חסידים וכדומה. שכר בעד פעולותיו הציבוריות לא ביקש. את מעשיו עשה לשם שמים: היה עניו ותמים־דרך בהליכותיו, חי בעוני ובדחקות ולא נזקק לבריות, דאג בעיקר שאחרים לא ירעבו. בערבי־שבתות היה מאסף חלות ומחלקן לנצרכים.

א. הלפרין הנ"ל היה מספר מעשה בר' ישעשכר־זאב שגוייס בזמן מלחמת־העולם הראשונה, לחיל המלואים. שניהם נפגשו בחצר הקסרקטין, בעיר המחוז רובנה, בזמן התרגילים. לפנות־ערב, אחר התרגילים, יצא א. הלפרין לראותו ולא מצאו בבנין הקסרקטין, ולאחר שגם בחצר לא מצאו, התחיל דואג לו, הלך מפינה לפינה, מחפש ובודק, עד ששמע קול כאלו מתוך האדמה. א. הלפרין התקדם לעבר הצד, שממנו בא הקול, עד שהגיע לבור, שם מצא את ר' ישעשכר־זאב עומד ואומר תהלים.

וזה מה שקרה: כשחזר ר' יששכר־זאב מהחצר לבנין הקסרקטין, לא השגיח בלכתו ונפל לתוך הבור. בינתים „השתמש בהזדמנות" והחל באמירת תהלים.

ר' אפרים „שואב־המים"

קראו לו: „אפרים דער וואַסער־פירער". יהודי תמים־דרך, עניו וצנוע, נחבא תמיד אל הכלים; איש רחב־גרם, בעל קומה בינונית, עינים גדולות וחולמניות, מפיקות טוב־לב; זקן מרובע, מדובלל, שערותיו ערמוניות; חגור אזור רחב על מתניו. הוא ידע חיי עוני, אך לא התלונן. היה משכים קום להתפלל עם ה„מנין" הראשון, ואחרי שסעד לבו בפת־שחרית דלה, היה רותם את סוסתו לעגלתו — עליה היתה מונחת, לארכה, חבית, — ונוסע אל הנהר, או אל אחת הבארות, וממלא את החבית מים. את המים היה מספק לבתי העיר: מי־הנהר שימשו לשתיה ומי־הבארות — לשטיפה ולרחיצה. אזלו המים מן החבית — היה חוזר וממלאה. כך היה טורח ונוסע במשך כל היום, בהפסקה לתפילה בציבור ולאכילה. בין מנחה למעריב היה מקשיב לשיעור במשניות, או ב„עין־יעקב". בשבתות היה משכים קום לבית־המדרש, לאמירת תהלים. היה שתקן מטבעו ולא התערב בעניני צבור, לא בא בריב עם אנשים וגם בביתו שררו תמיד השקט והשלוה. את ילדיו חינך ברוחו.

אורח־חייו העלה „חשד", שהוא אחד מל"ו הצדיקים הנסתרים. בקשר לכך הנני זוכר מעשה, באחד מחברי בימי ילדותי, שנהג להקשיב לשיחות חסידים במסיבותיהם. פעם נסבה השיחה על ל"ו הצדיקים, שבזכותם קיים העולם. אחד קם ואמר בשם אחד „המאורות הגדולים", כי צדיקים אלה הם נסתרים, ורובם עניים, חוטבי עצים ושואבי־מים. בלב הנער, בן ה־11, נצנצה מיד המחשבה ביחס לר' אפרים, אשר יתכן והוא אחד מהל"ו, והחליט לעקוב אחריו.

הנער ראה והתבונן אל אורח חייו של ר' אפרים, ו„חשדו" גבר בהבחינו שבעלות ר' אפרים על דוכן עגלתו או בישבו עליה, ברדתו ובשאבו מים — תמיד נושרים מפיו פרקי תהלים. הנער החליט לבחון את הדבר. פעם, בבוקרה של שבת אחת, מיד לאחר התפילה, נכנס הנער אל ביתו של ר' אפרים, אולם מרוב מורא על העזתו זו, נצמד הנער אל פתח הבית ולא יכול להוציא הגה מפיו.

ר' אפרים קם וניגש אליו במאור פנים: „מה בפיך, בני?" — שאלו במתק לשון. „ברכני נא, רבי" — פנה אליו הנער ברטט, בהדגישו את המלה „רבי", כדי לראות את התגובה. אך, ר' אפרים השיב לו בנועם, בשימו את ידו על ראש הנער: „הלא שבת היום, בני, הבה נברך זה את זה, ויהא שלום עלינו ועל כל ישראל". הנער מיהר הביתה, בהיותו בטוח שהכיר אחד מל"ו הצדיקים. הוא החליט לשמור את הסוד בלבו, ורק לי בלבד — חברו הנאמן — גילה את הדבר.

ר' אפרים נפטר בשיבה טובה, זמן־מה אחרי מלחמת־העולם הראשונה.

ר' פיני יוסל־אהרנס

ר' פנחס זלצמן, או כפי כנויו: ר' פיני המלמד, היה יהודי בר־אורין, חסיד נלהב

של הרבי מסטולין, קפדן וקנאי. מקומו ב„שטיבל" היה סמוך לעמוד הש"ץ. בזמן התפילה היה תמיד עומד על רגליו ואף בקטעי התפילה הנאמרים בישיבה. בעל קומה בינונית היה, עם זקן קטן ושערות ערמוניות. עסק במלמדות, בעיקר היו לו תלמידי גמרא, שהיו „מבלים" בבית־תלמודו ולומדים ממש מבוקר עד ערב, עם הפסקה קצרה בצהרים. בימי החורף המשיכו ללמוד גם בערבים, לאור מנורת הנפט, כשהרבי יושב בראש השולחן והתלמידים — על ספסלים, משני צדי השולחן הארוך.

תוכו הלימודים היה בעיקר: תנ"ך וגמרא; לימודים כלליים לא היו נלמדים. אך, בהמשך הזמן, כאשר ההשכלה התפשטה והלכה, וגם נוסדו בתי־ספר ע"י מורים־משכילים, נכנע ר' פיני לדרישת הורי התלמידים, והזמין את משה המורה, אשר היה בא כל יום לשעה אחת ללמד חשבון ורוסית.

אף־על־פי שמטבעו היה ר' פיני קפדן, היו שעות — בעיקר כשהתלמידים ידעו את השיעור — שלבו היה טוב עליו, וידע גם להתבדח. בהיותו עני מרוד, היה שופך את לעגו על חשבון הגבירים. תמיד היה מוצא „הוכחות", שחיי העניים יותר טובים מאלה של העשירים. בין תלמידיו היה בן־עשירים אחד, יונה ביצ'וק, הלה שימש לו מעין מטרה שדרכו היה ר' פיני שולח את חצי לעגו לעבר הגבירים. „היודע אתה, יונה, כי חיי העני נוחים יותר מאלה של העשיר?" — פנה אליו ר' פיני. „הנה, למשל, השמת לב כיצד העני והעשיר משתעלים? העני משתעל שעול אחד, מהיר וחזק, מוציא את הכיח ונרגע מיד, ואילו הגביר, נאחז בשתי ידיו בשולחן, מתחיל לכעכע ולהאנח „כחה — כחה", פניו מאדימים ומחווירים חליפות, עד שסוף־סוף מצליח — אחר יגיעה רבה — להוציא כיחו".

פעם אחרת שאלו: „ההנך יודע, יונה, כי ההבדל בין גביר לבין עני הוא של כמה דקות בלבד, היינו, זמן האכילה ותו לא? כי לפני האכילה ואחריה דומה ההרגשה אצל שניהם, ורק בזמן האכילה, שהגביר לועס שוק־ברווז והעני טובל את פתו ב„ראָסל־פלייש" יש הבדל מועט בהרגשה. האמן לי שאני, כשלעצמי, נהנה מה„ראָסל־פלייש" שלי יותר משנהנה הגביר מהברווז הצלוי".

„הסבר לנו, רבי — שאל פעם יונה את ר' פיני — מהו ההבדל בינך שהנך חסיד, למדן ויראַ־שמים, לבין אבי שאיננו חסיד כמוך, אך, לומד תורה יום־יום והנהו שומר מצוות ויראַ־שמים; הרי גם אבי כמוך־אתה, זהיר לבלי לאכול קודם התפילה בבוקר?". השיב ר' פיני — „אמנם אני, וגם אביך, שנינו לומדים ומתפללים יום־יום ושנינו שומרי־מסורת, שנינו אף נזהרים מלאכול בבוקר קודם התפילה, עם זאת יש הבדל קטן בין שנינו, והוא: אני קם בבוקר נעמד להתפלל ואח"כ יושב לאכול ואילו אביך, בקומו, מתפלל ומתיישב לאכול" (איך שטיי אויף, שטעל זיך דאָוונען און גיי אָפעסן, און דיין טאַטע דאָוונט אָפּ און זעצט זיך עסן); כלומר — אצל הראשון ההדגשה היא על התפילה, ואילו אצל השני — על האכילה.

„ילמדנו, רבנו, — פנה אליו פעם מאיר הכובס, מעסקני ה„בונד" — מדוע החסידים מקפידים לחבוש כיפה מקטיפה (סאַמעט) ואילו כיפתם של אחרים היא של משי?"

— „הדבר פשוט" — עונה ר' פיני בחיוך — „סאַמעט" (קטיפה) ראשי תיבות: „סור מרע, עשה טוב".

פעם, בזמן השראת רוח טובה, נטפלו אליו התלמידים: „רבי, ספר לנו סיפור". נענה ר' פיני ואמר: „אספר לכם מה שקרה לי פעם, ממש, בדידי הוה עובדא. בהיותי כבן 12, הייתי נוהג לקום בלילות, כמו בחורים אחרים, וללכת ל„שטיבל" ללמוד. בליל־חורף אחד, בערך, בשעה שלוש, הלכתי בכיוון ה„שטיבל". השלג היה שטוח על פני הארץ והלילה — ליל בהיר. הגעתי לקרן רחוב־השוק ורחוב־מקארוב, והנה אני רואה, מעבר לרחוב, על הקיר, צל אדם מטפס כביכול על הקיר. הצל משתרע וגדל ומגיע לדרגת ענק. לפתע חדל הצל להתנועע ולטפס, ואני שומע קול: ‚מי שם הולך?' מיד הבחנתי כי מאיר העוור, עומד ליד הקיר, והצל הוא צלו. חשבתי כי מזמן שבק הלה חיים לכל חי ועל כן הייתי בטוח שבר־מינן עומד לפני, והוא הקורא לי ושואל לשמי".

„אמנם פגישה עם בר־מינן בלילה אינה כל־כך נעימה — הרהרתי אז — אך, אין ברירה, הנני בידיו, יען כי כבר הרגיש בי. נעמדתי במקומי ועצרתי את נשימתי; הלה שוב שאל: ‚מי שם? מי?' הכרזתי בקול את שמי ואת שם אבי: ‚פנחס בר' יהודה־לייב הכהן'. ‚קרב אלי' — פנה אלי בלשון די ברורה. אין עצה — הרהרתי שוב — כשמת מזמין, צריכים לגשת. לא אחת שמענו מקרים שקרו לעוברים ברחוב בית־הכנסת אחרי חצות הלילה, שהיו שומעים את שמם מפי קול שבקע מבית־הכנסת ואשר קרא להם לעלות לתורה. הנקראים היו נכנסים ועולים לתורה, והיה ברור שלא יוציאו את שנתם. ובכן ניגשתי למאיר העוור בפיק ברכים וכולי רועד מפחד. הוא אחז בידי, ידו היתה קרה מאד — כידו של בר־מינן. ‚הובילני לבית־הכנסת' — צווה עלי. הסתובבתי ופניתי ללכת אתו לבית־הכנסת הגדול, מקום שהמתים מתאספים בלילה.

„אחרי כמה פסיעות שאלני: ‚לאן, פנחסי, תובילני?' — ‚לבית־הכנסת הגדול', עניתי. — ‚לא, לא לשם ברצוני ללכת, כי אם ל„שטיבל", מקום שהבחורים לומדים ואוכל להקשיב ללימודי תורה'. מחשבות שונות חלפו במוחי: מה עלי לעשות? אשר לי, הריני כבר אבוד, אך הלא יש להציל את הבחורים הנמצאים ב„שטיבל", יש איפוא להזהירם. התלבטתי גם בענין אחר: הלא הנני כהן ואני נוגע במת. ובכן, הננו הולכים וקרבים ל‚שטיבל', ובדרך אין אני פוגש אף נפש חיה. אני חש שכוחותי עוזבים אותי, שהנני נוטה ליפול, אך היד הקרה אוחזת בי בחזקה. מרחוב מקארוב, פנינו לרחוב וולוסטנייה, הרחוב בו נמצא ה‚שטיבל'. מרחוק נצנץ אור הנרות שב‚שטיבל'. התקרבנו יותר עד שקול הנגון של הלומדים, הדהד מקרוב. עתה מוטל עלי — גמרתי אומר בלבי — להזהיר את הבחורים על הסכנה האורבת להם. משעמדנו לפני ה‚שטיבל', פרצתי בקול: ‚שמע ישראל' ונפלתי מתעלף בשלג. הבחורים, בשמעם את הקול, פרצו החוצה, הרימוני, הכניסוני פנימה והשיבו את נפשי. רק אז נודע לי שה„מת" איננו מת ומאיר הזקן עודנו בחיים".

ר' פיני נפטר אחרי מחלה קשה, זמן קצר אחרי מלחמת־העולם הראשונה.

ר' מיכל זוליר

איש עניו היה, בר־אורין; בעל קומה בינונית, בהיר־שערות, זלדקן; עסק תמיד בתורה, ואשתו, אשת־חיל, ישבה בחנות והשתכרה לצרכי הבית. אדם מתון היה, רצוי לכל, פניו תמיד מחייכות בטוב־לב, ואי־אפשר היה להביאו לידי כעס. פעם המירו ביניהם כמה קונדסים, שמי שיצליח להביא את ר' מיכל לידי כעס, הוא יהיה הזוכה. אחד קיבל על עצמו את המשימה, התגנב בחשאי אל ר' מיכל בשעה שעמד בתפילת י"ח וסחב את קופסת הטבק, שהיתה מונחת על הספסל הסמוך אליו.

כשר' מיכל סיים את תפילתו, רצה להריח מן הטבק והקופסה לא היתה. הוא חיפשה פה ושם ומתוך הבעת פני הקונדסים הבין, שידם בדבר זה. הוא ניגש אליהם במאור־פנים ובחיוך: „נו — נו, שקצים", מספיק, תנו לי להריח טבק". הנערים העמידו פנים תמהות, כאילו רצו לומר: „מה לו לר' מיכל ואלינו?" ר' מיכל המשיך להתפלל, אח"כ ניגש שוב אליהם, ביקש טבק ולא נענה.

בגמר התפילה, כשר' מיכל חלץ את תפיליו והסיר את טליתו, פנה שוב בחיוך אל הנערים ונענע באצבע תנועת איום: „האמנם רוצים אתם לעבור על ה„לאו' של „לא־תגנובו'"?... מול נימוק זה לא היתה להם ברירה, אלא להחזיר לו את הקופסה...

נספה בשואה, בהיותו זקן מופלג.

מיכל פישמן

בחור משכיל: את ההשכלה רכש בשקדו על לימודיו; נסע לעיר המחוז, ניבחן וקיבל תעודת־הוראה ורשיון לפתוח בית־ספר. יחד עם חברו, זלמן מושר, אשר גם הוא בעל תעודה דומה, פתחו בית־ספר באידיש, שם לימדו גם רוסית ולימודים כלליים.

ביחד עם חבריו מושר, שוורץ ולוקש, היה ממיסדי ה„בונד" בעיר ומסור מאד למפלגה זו. היה נואם באספות־עם; עסקן ציבורי ואדם ישר. לאחר המהפכה הרוסית, בשנת 1917, כשנפתח הארכיב של המשטרה החשאית ונתגלו שמות ה„מוסרים" שהיו קשורים עם ה„אוכרנקה" (הבולשת של הצאר), התברר, שבין אלה, נמצא גם העו"ד שמעון פישמן, אחיו של מיכל.

ה„בונד" המקומי, בראשותו של מיכל פישמן, פירסם כרוז והוקיע את ה„בוגד" שמעון פישמן על מעשיו. מיכל פישמן לא היסס לגנות את אחיו על דבר זה, ואף ניתק עמו כל קשר. (יצויין לשבחו של ה„בוגד" שמעון פישמן, שלמעשה לא היה שום מקרה של מאסר, מעצר או חיפוש כתוצאה ממלשינות מצדו).

מיכל פישמן נרצח בשנת 1919 ע"י צבאות האוקראינים יחד עם חברו מושר. שניהם נאסרו, הובלו לכיוון סארני ובמרחק כמה קילומטרים מהעיר, נורו. גופותיהם הובאו העירה ונערכה להם הלוויה המונית.

ר' אלתר לרנר

בן־טובים היה. בן־יחיד לאביו ר' שמואל־יוסל — תלמיד־חכם ומנעים זמירות, — ולאמו — פייגה־נעכע הצדקנית. אלתר היה בר־אורין, מהבחורים הראשונים ש„הציצו ונפגעו", אעפ"כ נשאר אדוק, שומר מצוות, אלא שהתמסר גם להשכלה. הוא העז להתהלך ברחוב כשעתון „המליץ" או „הצופה" בולט מכיסו: בימים ההם היה בדבר זה משום פריצות־גדר ונתן מקום לחשש מפני אפיקורסות. אלתר היה המנוי היחידי על העתון, ושאר הבחורים היו שואלים אותו ממנו.

היה בעל־אופי טוב, ישר־דרך ואוהב צדקה. נפטר בראשית המאה הזאת, ממחלה ממארת והוא עדיין צעיר בימים. בשבוע מותו נפטרו מיתה פתאומית גם אביו ואמו. מות שלושתם, בשבוע אחד, השאיר רושם מחריד על כל בני העיר.

ר' יהושע־מאיר השמש

בעמדו תחת החופה, בזמן סידור קדושין, היה נוהג להקריא לחתן מילה־במילה את הפסוק: „הרי את מקודשת לי בטבעת זו כדת משה וישראל". את המילה „לי" לא היה ר' יהושע־מאיר מבטא בקול, שלא ישתמע, חלילה, שמקדש הוא את הכלה לעצמו. לכן היה מקודם ניפגש עם החתן, משנן לו את ה„טכסט", ומקדים ואומר לו, שתחת החופה הוא יקריא שוב מילה־במילה את ה„טכסט" מבלי להשמיע את המלה „לי", ועל החתן יהיה לזכור שמיד אחרי המילה „מקודשת", עליו להגיד בעצמו — „לי".

פעם, ארע, וחתן „עם־הארץ" עמד וקרא אחרי ר' יהושע־מאיר מילה במילה כדלקמן: — הרי — הרי, — את — את, — מקודשת — מקודשת, כאן נשתתק ר' יהושע־מאיר ונידם גם החתן דנן. „נו — נו, — נו" — מלמל ר' יהושע־מאיר. „נו, — נו — נו" — קרא לעומתו החתן, והמצב נעשה קשה. ר' יהושע־מאיר טרח ברמזים עד שאחד הקונדסים, שעמד בקירבת מקום, צעק ממקומו: „לי", נזכר החתן ואמר: „לי".

ר' יהושע־מאיר היה נוהג לבוא כל בוקר לבית הרב זלצמן ולקדמו בברכת „בוקר טוב", ובערב לאחל — „לילה טוב".

פעם, בחצות־לילה, נשמעה דפיקה בחלון ביתו של הרב זלצמן, וכשניגשו לראות מי הדופק, עמד לו ר' יהושע־מאיר וברך את הרב „לילה טוב". אותו ערב שכח לעשות כמנהגו, וכשנזכר על משכבו שלא ברך את הרב ב„לילה טוב", קם והלך לתקן את הדבר.

כשהיה נכנס לבית, בזמן שהיו מסובים לסעודה, היה אומר: כנהוג: „ברוכים היושבים", וכשהיו עונים לו כמקובל: „קומט עסן", היה עונה בנשימה אחת: „עסט, געזונט, מיט אַ גוטן אַפעטיט, זאָל אייך ווויל באַקומען"...

ר' ישראל פארפל־מזאה

ר' ישראל פארפל־מזאה — כך היה שמו הרשמי; אך בדומברוביצה היה נקרא ר' ישראל בושקעס — על־שם אשתו בושקה, או ר' ישראל „הארוך" (דער לאַנגער) משום קומתו הגבוהה.

בר־אורין ותלמיד־חכם מובהק, בקי בתנ"ך ובתלמוד, וגם בעל־מדקדק גדול. היה זהיר בתפילתו בביטוי המלים כהלכה, בעיקר היה מקפיד על היגוי נכון בזמן קריאת־התורה בציבור.

היה ידען גדול גם בשפה הרוסית ובעל ידיעה עמוקה בענייני חוק ומשפט של המדינה. מסעיפי חוק רבים היה מצטט על־פה, ולפעמים היה מיעץ בענייני משפט, אך מבלי לקבל שכר.

עסק בהוראה. למדו אצלו תלמידים מתקדמים תנ"ך ותלמוד, ואעפ"י ששכר־לימוד אצלו עלה על המקובל בשאר ה„חדרים", כי הוא היה מקובל יותר על ההורים, בעיקר האמידים, בכל־זאת היתה פרנסתו בדוחק, בהיותו מטופל בילדים.

היה אדוק וקנאי עד לקיצוניות, ונהג להוכיח את כל אחד ואחד על כל סטיה קלה שבקלות. כשאר האדוקים בעיר, לא השתייך ר' ישראל לשום מפלגה. אולם מיד לאחר מלחמת־העולם הראשונה, כשנוסדה מפלגת „אחדות־ישראל", ע"י הרב אהרונסון ז"ל (אז רב בקיוב) — הצטרף ר' ישראל למפלגה זו וניבחר יושב־ראש הסניף בדומברוביצה. הזמן הפנוי שלו היה קודש לתורה, ואמרו עליו שעסק גם בקבלה.

משנת 1920 חלה ירידה רוחנית אצלו, כאשר נודע לו על מות־הענויים של אביו ע"י ה„בלכובצים" בישוב המרוחק כמה עשרות קילומטרים מדומברוביצה. (הזדים חתכו אברים־אברים ממנו). מאז הסתגר ר' ישראל בשתיקתו, חדל לעסוק בהוראה, נראה שקוע במחשבות, ופתאום היה מתפרץ בזעקה: „דליקה, הצילו!"...

רוחו דעכה וגם מצבו הגופני הלך ונחלש, עד שניפטר לאחר כמה שנים.

אלעזר זלצמן

נולד בדומברוביצה. מהיותו בן לאב תלמיד־חכם קפדן וקנאי, ספג תורה מילדותו, — תחילה בחדר ואח"כ, כש„התבגר", מגיל 12, לבדו בבית, או ב„שטיבל". אלעזר היה בין הבחורים שהיו קמים בלילות והולכים ל„שטיבל" ללמוד גמרא — עיקר הלמודים — ובכל יום היה „בולע" כמה דפי־גמרא. אלעזר היה נחשב לבקי ואליו היו פונים להסבר סוגיא חמורה בגמרא, או פירוש ב„תוספת" ומהרש"א.

בחזרו מהצבא — אחרי שירות של 4 שנים — החל לעזור לאביו בתעשית הלבנים. לא עברו שנתיים, פרצה מלחמת־העולם הראשונה, ואלעזר גויס לחיל־המלואים. תלאות רבות וסבל רב עברו עליו בתקופת המלחמה.

בגמר המלחמה (1918) נכנס אלעזר לחיים הציבוריים בעיר, נבחר לוועד־הקהילה הראשון ולוועד הציוני העירוני, ונעשה פעיל במוסדות הסוציאליים בעיר.

בתקופת השלטון הפולני פתח חנות בעיר, אך כעבור כמה שנים הוא מאס בחיים אלה ושאף לעלות ארצה. בראשית שנות השלושים עלה עם אשתו ושני ילדיו.

בארץ הסתדר בפקידות וחי חיים צנועים. לבניו הקנה חינוך תיכוני. היה מראשוני היוזמים להקמת האירגון של יוצאי דומברוביצה ונמנה עם חברי הוועד הראשון של האירגון.



אלעזר זלצמן

הוא התעניין מאד בספר לזכר קהילת דומברוביצה ורצה להשתתף בהעלאת פרקי זכרונותיו, אך המחלה החלה לקנן בו והפריעה לריכוז מחשבותיו. בימים האחרונים לחייו, בהרגישו כי קיצו קרב, הוא ניגש למלאכה זו. במכתבו האחרון אף הטיל על כותב הטורים וא. בן־דור לערוך את רשימותיו, אך הספיק לכתוב רק את הכותרת: „עכשיו נתחיל (ב)זכרונות לבית אבא", מתחת שני קווים תחת המלים האלו, ופתיל חייו נפסק.

הוא נפטר בגיל 70, במוצ"ש, אור ליום ד' בכסלו תשכ"ב, בביתו בגבעתיים. השאיר אשה, שהיתה נאמנה לו כל שנות חייהם וטיפלה בו במסירות בזמן מחלתו, וכן בת ובן נשואים.

ב. מעשים שהיו

בין מלמדים לתלמידים

זוכרני מקרה שקרה עם אחד מחברי, ילד כבן 6, בשם חיים, שנכשל בלמודיו. ראשית כל „ספג" מהרבי (המלמד נקרא בפי הילדים „רבי") מכות בסרגל על הידים ומהלומות באגרוף על הראש. הילד פרץ בקול־צווחה ובכי־תמרורים קורעי־לבבות.

הרבי, בחששו, שמא הקדיח תבשילו והפריז במעשהו, חטף את קפוטתו, לבשה בחפזון ומיהר אל בית הורי הילד. שם שהה כמה ששהה, סיפר מה שסיפר, וחזר. בינתיים נרגע הילד. בזמן הפסקת הצהרים לוויתי את הילד הביתה כדי לנחמו בדרך. כשקרבנו אל ביתו, אמר לי חיים, כשהוא נחנק מדמעות: „עתה שוב נכונות לי מכות מאבי". „היתכן?" — תמהתי. ואכן, חברי לא טעה. כשנכנסנו, מצאנו את אם הילד יושבת בפינה ומתיפחת בבכי: „אוי ואבוי לשנותי, עוד יהרגו לי את הילד". אותו רגע נפתחה הדלת ואביו נכנס. אגב, אבא של חיים היה חנוני — „עם־הארץ", שהתיימר להיראות כתלמיד חכם. רגיל היה להרבות באמרות ב„לשון־קודש" כשהן מסורסות ולא לענין. היה יהודי קפדן והרגיש את עצמו מקופח בבית־הכנסת ובעניני ציבור

על כי אין מחשיבים אותו ואין חולקין לו כבוד כיאה ל„תלמיד־חכם" שכמותו. כששמע מפי המלמד שבנו אינו מצטיין בלימודים ואינו מראה סימנים של „עילוי", נעלב מיד. „בוא הנה, תכשיט שלי!" — פנה לבנו. חיים ניגש בברכיים כושלות, ושתי סטירות לחי ההדהד מיד באוויר. „מה אתה חושב לך? מה תהיה תכליתך? הלא ל„עם־הארץ" תהיה, גוי־גמור, אדם הגון כבר לא תהיה! לבעל־מלאכה אעשה אותך, בעל־מלאכה תהיה, אֵ שניידער־יונג, אֵ שוסטער־יונג (חיט, סנדלר) ואולי בורסקי — זהו העתיד שלך!".

„עזוב אותו, מאיר", התחננה האם, „מעתה הוא כבר יהיה תלמיד טוב ומקשיב. הלא כן, חיים־קה? — פונה האם אל הילד — אמור: כן". „כ־ ־ן" — הפליט הילד.

לפני לכתי, נדברתי עם חברי זה, לבקר פעם בבית בעלי־מלאכה ולראות מקרוב את מעשיהם ואת מנהגיהם. באחד הימים מצאנו לנו הזדמנות ונכנסנו לבית ר' פיני חקרן החיט. ר' פיני ישב אל השולחן ועיין בפרק משניות. בתו גהצה חליפה ואחד השוליות השחיל חוט במחט בשביל ר' פיני. השוליה פיזם לו נגון. שלום ושלוה היו שרויים בבית. „פיני" — קראה אשתו מהמטבח — „המיחם רותח, אולי תשתה כוס חמין?"

כשיצאנו, החלטנו שלא רע כלל להיות בעל־מלאכה, וחברי הוסיף: „הרי החיט יכול לתפור לעצמו כל יום חליפה חדשה".

חברי חיים „היטיב" את דרכיו, והחל שוקד יותר על למודיו, לא מפחד פן יהפך, חלילה, לבעל־מלאכה, אלא — מהמכות שעלול בינתים לספוג.

*

בצפיפות רבה, באוויר מחניק, היו ילדים רכים „מבלים" יום תמים ב„חדר". הלימודים — קשים, הרבי קפדן ו„אוהב" להלקות לעתים קרובות על כל כשלון קט. מתגעגעים לקצת חופש, לקצת משחקים ובלויים, והרבי אינו מרשה; אימתו על התלמידים רבה. והנה בא הקיץ, האוויר בחוץ מושך, והנהר ממש מתחנן: „בואו, ילדים, רחצו, הזכו והשתעשעו במימי!". הילדים פונים אל הרבי בתחינה ובבקשה, תופסים אותו בשעת רצון והרבי מחליק על זקנו, מהרהר קמעה ועונה: „היום יום ב' בשבוע, אם תתנהגו יפה במשך השבוע, אלך אתכם ביום ו' הבא לרחוץ בנהר".

אמנם, הדבר לא נעם ביותר לילדים, כי הנאה רבה אינה צפויה מרחיצה בנהר כשעין הרבי פקוחה, בכל־זאת קיבלו הילדים את הדבר בשמחה, מנו את הימים, השתדלו במשנה שקידה בלימודים והתנהגו כהוגן. יום השישי המקווה הגיע, מונים את השעות, אך אף אחד אינו מעז להזכיר לרבי את הבטחתו, והרבי ממשיך כרגיל. „שני הצדדים" שותקים, העבודה נמשכת, כאילו אין הסכם. „היתכן?" אך הנה נשמעים 11 צלצולי האורלוגין הגדול שעל הקיר. הרבי סוקר את „צאן מרעיתו", קם ואומר: „ובכן, ילדים, בואו אל הנהר!" בן רגע עמדו כל הילדים ליד הדלת, הרבי לבש את קפוטתו, יצא והילדים אחריו.

על שפת הנהר התחילו להתפשט. עד שהרבי הסיר את קפוטתו, כבר עמדו כל הילדים ערומים ומוכנים לקפוץ המימה. אך, יש לחכות לרבי. סוף־סוף גמר הרבי להתפשט והחל צועד במתינות לתוך הנהר והילדים אחריו. עברו כמה דקות, הרבי שיקע את ראשו במים, טבל ג' פעמים וקורא: „גמרנו, ילדים, נצא להתלבש!" והילדים — עוד תכניות רבות לפניהם: לשחות קצת, להתיז מים איש על רעהו וגם לעבור אל הגדה השניה של הנהר. הם מתחננים: „עוד מעט, רבי, עוד חמש דקות". והרבי משיב בקפידות: „לצאת מיד!"

באין ברירה יצאו את הנהר, אך זממו תכנית לפעם הבאה. כעבור שבועיים, שוב ביום שישי, הלכו הילדים עם הרבי, לפי הזמנתו, אל הנהר. כשנכנסו למים, חזרו ויצאו בחשאי, שנים מהתלמידים, ניגשו אל חבילת הבגדים של הרבי, הוציאו את כתנתו וקשרו שני קשרים בשרוולים לאחר שהרטיבום במים, למען הדק את הקשר. הילדים חזרו אל המים והמעשה נשנה כמו בפעם הקודמת. הרבי טבל שלוש פעמים ופקד על הילדים לצאת. „מיד, רבי", — ענו הילדים — „עד שתתלבש". הילדים מציצים בגניבה לעבר הרבי ורואים איך הוא נאבק עם הכתונת. כשראה את הקשרים, הבין הרבי שידם של תלמידיו בדבר, ופרץ בצעקה: „אני אראה לכם, שקצים, עוד תרגישו את תנופת ידי על התעללותכם זו!". והילדים במקהלה: „זה לא אני, רבי, באמת, איני יודע מי עשה זאת ואולי כך היתה הכתונת מהבית?". סוף־סוף הצליח הרבי להתיר את הקשרים, אך הילדים „הרוויחו" בינתיים שהייה של עוד כרבע שעה במים; דבר, שאין לזלזל בו כלל.

הרבי לא הצליח בחקירה לגלות מי זמם ומי עשה את ה„מלאכה". אף אחד לא הלשין, אך, בתור עונש, לא לקח עוד את הילדים לנהר, והם נאלצו להסתפק בזמן המועט שנשאר להם בימים הארוכים, בין גמר הלימודים לבין חשיכה, לרחיצה ולמשחקים, בלי השתתפות הרבי.

היו מעשי תעלולים אחרים שהתלמידים עוללו לרבי, כגון: הטמנת סנדליו, הכתמת מקום מושבו בדיו, נעיצת סיכות בשולחן במקום שנהג להשעין את סנטרו, וכדומה. כל התעלולים נעשו מתוך התפרקות יצר הקונדסיות וגם מתוך „נקמה" ברבי על אכזריותו. אילו היה ר' אשר איצילביכס המלמד כותב יומן, היה אפשר למצוא בו את כל מעשי־הקונדס, שעוללו לו חניכיו.

קונדסאות ופיקחות

היה זה בערך בשנת 1912. באחד הערבים ישבנו, חבורה של נערים בני 13—15 שנה, ב„שטיבל", מסביב לשולחן, ולמדנו גמרא. על השולחן דלקו שתי מנורות נפט. קרה מקרה ואחת המנורות נתהפכה. הנפט שנזל מהמנורה נדלק ונשפך על בגדי אחד הנערים, וולוויל חקרן. הנער קם והחל קורא לעזרה, החל להתרוצץ כשהוא כולו אבוקה חיה. לא ידענו מה לעשות עמו. ניסינו לגלגלו על הארץ, אך הוא סרב ורצה לרוץ החוצה. מנענו בעדו לעשות זאת ואחד הנערים מהר ושפך עליו שני דליים מים

(בנגוד למקובל); כך כבתה הדליקה, אולם הנער נכווה קשה. הוא הובא הביתה, ואחרי טיפול רפואי של כמה שבועות, החלים.

*

מעשה ב־4 תלמידי „חדרים", נערים בגיל 12 בערך, שיצאו בשבת אחה"צ לטייל מחוץ לעיר, הגיעו עד החורשה שמדרום לעיר ורצו שם לשבת ולנוח קמעה. פתאום גילה אחד הנערים כי אולר קטן נמצא בכיסו, והרי אסור לשאת בשבת. החלה „שקלא וטריא" ביניהם, וטיכסו עצה כיצד להביא את האולר שלם הביתה, יען כי נמנו וגמרו שאין לוותר על האולר. ארבעת החכמים הקטנים, הרגילים בפלפול־התלמוד, התישבו והחלו דנים בענין: כל אחד הציע דרך, איך להקטין את העבירה. לבסוף החליטו:

א. הנושא את האולר, ישאהו שלוש אמות וישב קצת (כי הנושא משהו פחות מארבע אמות פטור).

ב. נושאי האולר יתחלפו ביניהם וכל שלוש אמות יעבור האולר לידים אחרות.

כך הצליחו הנערים להקטין את מידת העבירה עד למינימום האפשרי, אולם, הם הגיעו הביתה עם חשיכה, כי הליכת שני קילומטרים בערך, נמשכה אצלם שלוש שעות שלימות...

בבית־הדין הצבאי

בשנת 1916 נודע לעסקני היהודים כי בקצווי העיר, ע"י המגדל, נראים לעתים קרובות אנשים מוצאים להורג, וכי רוב המומתים הם יהודים. דבר זה נודע מפי תושבי הסביבה הנוצרים. כמו־כן נודע, שקיים בעיר בית־דין צבאי, הדן בעוון ריגול ועריקה. הנדונים היו בעיקר חיילים יהודיים.

זוכרני מקרה אחד, כשבסביבת הגשר הובל חייל אסיר ע"י שני זקיפים מכודנים. פני החייל היו חיוורים כפני מת. בעברם על־ידינו, הצטעק החייל האסיר: „יהודים, הנני מובל לתליה, מסרו הדבר לרב, שמי... ממקום..." (איני זוכר עתה את שמו ואת שם מגוריו). הדבר נמסר לרב ועסקנים מקומיים החלו להתענין בדבר.

באחד הימים, בא חייל נוצרי אל הרב ומסר לו פתק מאסיר יהודי, בו נאמר כי הוא נדון למוות בעוון נסיון עריקה לעבר קווי האויב, וכי פסק־הדן עומד לצאת לפועל בעוד 28 ימים. באותו פתק ביקש החייל עזרה והתענינות בגורלו, בהודיעו גם שבני משפחתו נמצאים באיזור הכיבוש ע"י הגרמנים, וכי ברוסיה יש לו שתי בנות־דוד הנמצאות בעיר טולה, את שמותיהן הוא יודע אך לא את כתובתן. החייל שהביא את הפתק, אמר, שהינו נוצרי, אך ברצונו לעזור לאסיר היהודי שהוא ידידו, אעפ"י שבמעשהו זה יש משום סיכון. הוא הבטיח לבוא כעבור יומיים לקבל תשובה. בהתיעצות העסקנים, הוחלט לבקש מאת האסיר את העתק כתב האשמה ואת פסק־הדין כדי שאפשר יהיה להתיעץ עם יודע־דין. דבר זה נמסר לאסיר ע"י החייל שבא לקבל את התשובה.

כעבור חמישה ימים, הביא החייל את החומר הנדרש. אגב, בכתב האשמה נמצאה בדברי הקטיגור „פנינה" זו: „בהתחשב עם העובדה כי היהודים חשודים, בדרך כלל בריגול לטובת האויב..."

החומר הועתק והעתקים אחדים נמסרו לשני שליחים, אשר יצאו לקיוב לשאול בעצת עורכי־דין מומחים.

עורכי־דין בקיוב אמרו למשלחת שאין עורך־דין אזרחי יכול להתערב בבית־דין צבאי, ובמקרה זה אף אחד אינו יכול לפנות לבית־הדין, כי הלא הדבר הוא סודי ופנייתו לבית־משפט תגרור אחריו חקירה: כיצד וע"י מי נתגלה הדבר. ההתערבות מן החוץ לא בלבד שלא תועיל אלא אף עלולה להזיק.

עצתם היתה שהנדון עצמו יגיש בקשת חנינה, וכן תעשינה שתי קרובותיו אשר בטולה. הללו תגשנה בקשה למפקד העליון של החזית הדרום־מערבית לפי הנוסח שהם, עורכי הדין, יחברו. הם הדגישו שאסור בהחלט לקרובות לגלות את המקור ממנו נודע להן הדבר. עליהן רק לבקש ראיון אצל המפקד, למסור לו את הבקשה לחנינה ולהגיד לו שאמן המנוחה באה אליהן בחלום והודיעה להן למהר ולהתיצב בפני המפקד ולהתחנן לפניו על חיי קרובן, אשר נמצא בצרה גדולה וכי בידו להצילו.

לשם כך נשלחו שוב שני נציגים לעיר טולה לחפש את הקרובות ולמסור להן על הענין (שם הנציג האחד היה ר' אהרן־דב גמפל ואת השני איני זוכר).

אחרי חיפושים של יום תמים בטולה, מצאו הנציגים את הקרובות ומסרו להן את בקשת החנינה וכל ההוראות שניתנו ע"י עורכי־הדין.

הבחורות נסעו מיד למינסק, והצליחו, אחרי מאמץ רב, להגיע למפקד אוורט. קודם כל נחקרו במשך יומיים ע"י קציני המטה, כיצד נודע להן דבר המשפט, והן בשלהן: מעשה בחלום. סוף־סוף הודיעו להן בשם המפקד, כי יטפל בענין לאחר שיעבור על החומר.

יום אחד בלבד לפני המועד שנקבע להוצאה לפועל את גזר־הדין, נתקבלה הוראה ממפקד החזית שהוא מחליף את העונש למאסר 15 שנה.

האסיר שוחרר ב־1917 בפרוץ המהפכה, ואז בא לדומברוביצה להודות למציליו על מאמציהם.

חשודים בריגול

בזמן שלטון הצאר, בתקופת מלחמת־העולם הראשונה, נעשו היהודים תושבי המקומות הקרובים לחזית, חשודים בריגול לטובת גרמניה. מהחבלים: הבלטי והליטאי הורחקו היהודים, לפי צו ממשלתי, לפנים רוסיה. בחזית המרכזית והדרומית לא נעקרו, אמנם, היהודים ממקומותיהם, אולם, עין הבולשת היתה פקוחה עליהם.

בשנת 1916, נמצאה דומברוביצה כ־50 קילומטר מהחזית. בעיר חנה אותה שעה מטה המחנה השלישי, וקציני המטה אוכסנו בבתי היהודים. לשם זה החרימו השלטונות בכל בית חדר או שנים.

פעם בא אלי מוניק אויסוואקס וגילה לי בסוד, כי בבית חותנו, ר' שלמה פוטרוך ז"ל (נרצח אח"כ ע"י האוקראינים), מתאכסן קצין בולשת יהודי והלה מסר לו חומר אשמה נגד יהודי, שנתפס בלכתו בדרך, סמוך לחוטי־התיל, בסביבת העיר (ע"י העיר הכינו חפירות וגדרות־תיל). בחיפוש שנערך אצלו, נמצאו פנקסי־רשימות כתובים עברית ובהם סימנים שונים: עגולים, רבועים, נקודות, משולשים ומידות שונות בסנטימטרים. כמו־כן רשומים שם פרשיות השבוע ושמות פרטיים ולצדם: שלישי, שישי, מפטיר. שלטונות הצבא מסרו את החומר ליהודי, אחד מהבולשת, לתרגם ולפרש את הדברים, והלה, כנראה, בור ו„עם הארץ", ואולי אף מתוך מגמה למצוא חן בעיני הרשות, קבע, כי הרשימות מכילות סימנים מוסוואים של תותחים ומידותיהם, מספרי הדיוויזיות ומחנות הצבא. אין איפוא כל פלא שהמסקנה היא: ריגול.

הענין הזה נמסר לידי קצין הבולשת היהודי לבחון את הדבר ולהביע את דעתו. הקצין הזה שאף הוא היה בור בעניני יהדות, רצה לדעת מה דעתו של אויסוואקס על זה. עברתי, יחד עם אויסוואקס על החומר והגענו לידי מסקנה, שלפנינו מידות של עצים, שסוחרי־יער היו רגילים לסמנן בסימנים אלה; כמו־כן קבענו, שהאסיר היהודי, הינו, כנראה, שמש או גבאי באיזה בית־תפילה, והרשימות מכילות נדרים של אלה שעלו לתורה.

חיברנו תזכיר ואויסוואקס מסרו לקצין, אשר קיבלו וחתם עליו בשמו והעבירו לממונים עליו. בעת שיחה עמו אמר הקצין לאויסוואקס: „עזרת להציל חיי נפש יהודי, יען כי עמד להיות נדון למוות".

השבועה שבוטלה

הדבר היה בשנת 1919, הרשויות התחלפו מדי פעם בפעם, כל רשות וגזרותיה והחרמותיה. ר' שמואל בונים הבורסקאי, הטמין חתיכת עור מעובדת בבור ליד ביתו של ר' מוטל ליברמן (ה„קונדוקטור"). לימים, כשבא שמואל להוציא את העור מהמחבוא, נדהם לראות, כי העור איננו. ר' שמואל תבע את ר' מוטל לדין תורה, בטענו, ששניהם בלבד ידעו על המקום בו נמצא העור (בימים ההם היה ערך לחתיכת עור, כי קשה מאד היה למצוא חומר לנעלים). אחרי דין־ודברים שנמשכו כמה שעות, פסק הרב זלצמן, שעל ר' מוטל להשבע בבית־הכנסת, שידו לא היתה במעל ויהא פטור מתשלום דמי־הנזק.

שני הצדדים קיבלו עליהם את הדין. הגיע יום השבועה ונעשו כל ההכנות. הרב ובעלי־הדין הגיעו לבית הכנסת, כן התאסף שם קהל רב. הודלקו נרות שחורים. ר' מוטל התעטף בטלית וניגש לארון הקודש לקבל עליו את השבועה. ואז, קפץ ר' שמואל בונים, קרע את הטלית מעל גבי ר' מוטל וקרא: „לא אתן לך להשבע, הנני מאמין לך, כי נקי אתה".

הרב הכריז, כי השבועה לא תתקיים ופנה לר' שמואל: „השם ישיב לך את האבדה וישלם את נזקך כפל־כפליים". הקהל התפזר בדומיה.

דין תורה בין יהודים ובין גוי

בזמן שלטון הרוסים, כשמישה לסקוביץ — נוצרי מקומי, ממארגני ההפיכה המקומית נגד שלטונות ההטמן סקורופדסקי, — היה הקומיסר הצבאי, תבע יאשה לסקוביץ, אביו של מישה, את ד. גילמן וא. חרפק לדין־תורה. וזוהי התביעה אשר היתה בפי לסקוביץ: לו היה זוג מגפיים שהטמינם בבנין הקולנוע אשר ממול ביתו והשייך לגילמן ולחרפק. בבואו לקחתם, לא מצאם, ועל כן חושד בנתבעים, שהם לקחום. בהמשך הבירור הודה התובע, שאמנם לא מסר לידי הנתבעים ממש את המגפים, וכי הוא טמנם בבנין הקולנוע שלא בידיעתם, עם זאת הוא חושד בהם שהמגפים ברשותם.

בינתיים בא לבית הרב, הקומיסר מישה לסקוביץ וכשבידו אקדח, הטעים: „אני בעצמי נגד קלריקליזם, נגד קפיטליזם ונגד מונופוליזם („איזמים" אחרים כנראה, לא ידע) ונגד קונטר־רבולוציונרים. אבי הוא קונטר־רבולוציונר ובמו ידי עוד אירה בו באקדחי זה. אך, בינתים, במקרה זה, הנני תובע דין צדק לאמיתו". האיום היה ברור. הנתבעים היו מוכנים לשלם סכום כסף כדי לפצות את התובע, אעפ"י שלא היו אשמים. אך כיצד ייעשה הדבר? כי אם יסכימו לשלם, הלא ייראו כאשמים. לאחר שמיעת הצדדים דחה הרב את ענין פסק־הדין למחר, כדי ש„תהא לו שהות לעיין בספרים". למחר הופיעו בעלי־הדין והרב זלצמן הודיע להם את פסק־הדין, כי על הנתבעים לקבל שבועה בבית־כנסת, בפני ארון הקודש, ליד נרות שחורים דולקים, וכשישבעו, יהיו פטורים מתשלום הנזק.

הנתבעים הודיעו, כי הם מוכנים להישבע. כאן געה בהם הרב ואמר: „דעו לכם כי חודש אלול היום, ובחודש זה לא אתן לכם להישבע, והיות ואין בדעתי לדחות את השבועה לחדשיים, כי גם בתשרי אין נשבעים, לכן עליכם לשלם את הנזק", וקבע את הסכום...

הנתבעים שילמו את הסכום ושני הצדדים יצאו מרוצים וכנראה, שגם הקומיסר הצבאי, היה מרוצה מפסק הדין. אגב, הדין תורה התנהל באידיש, כי הגוי ישה לסקוביץ היטיב לדבר אידיש.

קומוניסטים לשעה־אחת

בשנת 1919, עת השלטון בעיר היה בידי הרוסים, גייס הקומיסר הצבאי למשרדו חבר עובדים שהיה מורכב מעשרה יהודים ופולני נוצרי אחד; אני נמניתי על המגויסים. שכר לא קיבלנו, אך כל יום, לאחר העבודה, קיבלנו ליטרה לחם שחור.

יום אחד נצטווינו לארוז את תיקי־המשרד לתוך ארגזים. הוברר לנו, שהסובייטים מתכוננים לעזוב את העיר וכי הפולנים מתקרבים. חששנו מנקמת הפולנים בנו, אשר ודאי יעמידונו לדין בעוון „קומוניזם".

פניתי לסגן הקומיסר והבעתי בפניו את חששותינו, אך הוא יעצנו להצטרף ולנוע עם הרוסים. הסברתי לו כי „לטובת הענין" מוטב שאנו, בני העיר, נשאר במקום עד

שוב הרוסים ש„ודאי לא יאחרו לבוא". בקשתי מלפניו, שיתן לנו בכתב צוו־התיצבות, לפיו מאיים עלינו השלטון בעונש מוות אם לא נשמע לפקודתו לבוא ולעבוד במשרדו, והקומיסר נענה לבקשתי. ניסחתי את הפקודות בשביל כל היהודים והקומיסר חתם עליהן.

כשנכנסו הפולנים, התיצב הפולני הנוצרי שעבד יחד אתנו, לפני הקומנדנט הפולני והעיד שכולנו נאלצנו מתוך כפיה, לעבוד אצל הרוסים, ושאין בינינו אף קומוניסט אחד. כתוצאה מכך, לא נקראנו לחקירה.

„חטופים" לעבודה

הדבר קרה בשנת 1920: הפולנים שלטו אז בעיר, אך הרוסים התקרבו והפולנים עמדו לסגת. כמזכיר הקהילה, ישבתי במשרד ושוחחתי עם אחד מבני־העיר שנכנס, לרגלי איזה ענין, לקהילה. פתאום נפרצה הדלת וחייל פולני בא ודרש משנינו לצאת אתו לעבודה (הפולנים היו מזמן לזמן חוטפים יהודים לעבודה).

בן־שיחי (הנמצא עתה בארץ), קם מיד ופנה לחייל בטענה שאינו יכול לעזוב את משרד הקהילה, היות והוא היחידי האחראי למשרד, המשרת גם את עניני השלטון הפולני. נדהמתי למשמע הדברים ומרוב תמהון על החוצפה, שתקתי. מיד השאיר החייל את בן־שיחי במשרד ואותי לקח אתו. הובאתי לככר השוק, מקום שם נאספו עוד „חטופים", כ־30 במספר, והובלנו לתחנת הרכבת.

בדרך לתחנה, בהגיענו לשפת הנהר, עכבני אחד החיילים שליווני, כך, שהחבורה נתרחקה בינתים ואני נשארתי יחד עם החייל. החייל ניסה לבדוק את כיסי, ואני צעקתי לחבורה שיחכו לי. החבורה נעצרה ושוב הצטרפתי אליה. הגענו לתחנת הרכבת, שם הועמדנו בשורה, וניתנה לנו פקודה לטעון את הקרשים המונחים שם, על גבי קרונות. עשינו את המלאכה. — טענו 3 קרונות, ומיד ניתנה שוב פקודה לפרוק את הקרשים. וכשגמרנו לעשות זאת נצטווינו שוב לטעון אותם. שעות אחדות עסקנו כך בטעינה ובפריקה, כשהחיילים מזרזים אותנו בעבודה. מובן, שעבודה זו, כשאר העבודות שיהודים גויסו לעשותן, לא היה צורך בה, אלא נעשתה לשם זלזול ובזיון גרידא.

לאחר כמה שעות של עמל מפרך, נצטווינו להפסיק ולהתיצב בשורה. אחד הקצינים עבר על פנינו ובחר מבינינו את ר' יודל שמיד (הנפח), ובכידון של רובהו גזז את זקנו עד שדם החל קולח מפניו. אחר כך ניתנה לנו פקודה לחזור העירה בריצה, תחת איום שמי שיפגר, יירה ע"י החיילים המזוינים.

רצנו עד הגשר, שם נחנו קמעא, וחזרנו בשלום העירה.

ההחרמה הגדולה

באחד הקרבות בין הרוסים והפולנים, בשעה שהפולנים נסוגו עד הוויסלה, מפני הרוסים הרודפים אחריהם, נכנס לעיר גדוד ובראשו מפקד, אשר בני העיר הכירוהו כדומברוביצאי, שעזב בנעוריו את העיר (אני לא הכרתיו ואת שמו איני זוכר). מיד ניגשו אליו אחדים מהתושבים ותינו לפניו את סבלם תחת עול הנוגש הפולני. המפקד

ציווה להתאסף בבית־הכנסת, לשם יבוא בין „מנחה" ל„מעריב", כדי לדבר אל יהודי העיר.

המפקד בא בשעה הקבועה, עלה על הבמה ופנה אל הנאספים להיות נאמנים לשלטון הסובייטי המבטיח חופש לכל. „שמעתי — אמר — על סבלותיכם תחת הפולנים ואני מבטיחכם שלא תוסיפו עוד לראותם לאחר תבוסתם הגדולה". בסיימו את דבריו, שאל אם יש איזו שאלות או בקשות. בקרבתו עמדו ר' אפרים פינצ'וק ור' שלום טילצ'ין — שניהם חנוונים — והתלחשו ביניהם, עד שר' אפרים התאזר עוז ופנה אל המפקד: „שמעני נא, חבר (הערט זיך איין, חבר־לעבן), כידוע לך, הננו חנוונים קטנים וכל פרנסתנו על החנות הדלה. בתקופת השלטון הפולני נאלצנו להסתיר את הסחורה מאימת ההחרמות התכופות. מה אתה יכול ליעץ לנו, עתה, מה יהיה אתנו? הלא צריכים להתפרנס?"

המפקד ענה: „שמעתי מה שעוללו לכם הפולנים ואני פונה אליכם ואומר: „הקץ לסבלותיכם. החזירו את סחורותיכם מהמחבואים לחנויותיכם. יעסוק איש, איש במקצועו: החנווני בחנותו והאומן במלאכתו. שלום ושלווה ישרורו עתה בעיר והשלטון מבטיח חופש לפרט ולכלל. יחי השלטון הסובייטי"! — „יחי"! — הריעו הנאספים והתפללו תפילת־מעריב־חגיגית.

למחרת בבוקר מילאו את החנויות סחורה וכל אחד פנה לעסקיו. בו בלילה פקדה יחידה מיוחדת את כל החנויות שבעיר והחרימה את כל הסחורות שנמצאו בהן. ועדיין לא הסתפקה בכך, אלא הלכה מבית לבית והחרימה את כל אשר מצאה לנחוץ. החיילים נכנסו גם לביתנו והחרימו את כל הסוכר שהיה לנו (כחצי קילו), וכן חתיכת עור לזוג מגפים אחד.

דכאון גדול השתרר בעיר. בראש חולית המחרימים, היה בן עירנו י. מודק. הלה תפש את בית־המלון של דב גוטליב על כל משרדיו. כששמעה אמי על כך, הלכה מיד אל י. מודק לבקשו, להחזיר לנו את הדברים שהחרים, אך הוא סירב לקבלה. „הגידו לרבנית, שעם קלריקלים איני מוכן להפגש" — היתה תשובתו.

אחי משה ז"ל אמר, שהוא ינסה לשוחח עם י. מודק — „הלא למדנו בחדר אחד". משה הלך אליו ומיד קיבלו י. מודק בחביבות גדולה. כששמע על ההחרמה התרעם מאד: „איזו פראות להחרים אצלך ליטרה סוכר וחתיכת עור. אני אצוה שיחזירו לך". אך, את הדבר לא קיים.

בגד חסידי — תרים נגד גנבה

החייטים: ר' יוסל איצקס ור' פיני חקרן, שהיו תלמידי חכמים ואדוקים, לא היו זקוקים להוראות המזמינים היכן לקבוע בבגד את הכפתורים. הם ידעו מעצמם שמדרכי יראים ושלמים לכפתר את הבגד כשצד ימין מכסה צד שמאל, בנגוד לחפשים בדעות, שאצלם צד שמאל מכסה את הימין. מובן, איפוא, שכאשר ר' פיני תפר לי מעיל, הוא תפר — מבלי לשאלני — את הכפתורים בצד שמאל, ואת הלולאות קבע בצד ימין,

כך, שהימין כסה את השמאל, והכיס הפנימי, נקבע בצד שמאל, שהוא הצד המכוסה.

פעם, בהיותי בוורשה, הגעתי לתחנת־הרכבת כדי לנסוע הביתה. היה ערב, הדוחק והצפיפות מסביב לקרונות־הרכבת היו אין לשער וקשה היה להכנס לקרונות, ואף אני הייתי בין הנדחקים. פתאום קרא מישהו: „תנו לבחור לעלות!" („לאָזט אַריין דעם יאָט!"). חשתי שהתכוון אלי, כי מיד סבבוני הנדחקים מכל צד, הקיפוני וטלטלוני לתוך הקרון. זקפתי את הדבר למידת הכנסת־אורחים שבה מצטיינת עיר־הבירה. נסעתי כל הלילה מבלי לעצום עין. בתא שלי היה עוד נוסע אחד, אשר נרדם כבר בראשית הנסיעה. כשהגעתי הביתה ופשטתי את המעיל, היתה הביטנה של מעילי פרומה כולה מצד ימין וחתוכה בסכין.

התברר לי, שאנשי וורשה — „מכניסי האורחים" — ידם היתה בדבר והם שטלטלוני לתוך הקרון. אולם, חפצם לא עלה בידם, כי כיסי, שהכיל גם כסף, היה בצד שמאל, והם לא ידעו כי ר' פיני חקרן, הוא, אשר תפר לי את הבגד וקבע את הכיס הפנימי מצד שמאל — הצד המכוסה.

תשובתו של מורה

תקלה חמורה, שאירעה לי בבית הספר „תרבות", שימשה לי לקח בעניני חינוך. כמפקח מטעם סניף „תרבות", סרתי פעם לבית־הספר. המנהל, ה' ח"י כצנלסון שרוי היה אותה שעה במבוכה. בשיחה עמי סיפר לי שהמורה פלוטניצקה חלתה והדבר שיבש לו את סדר השעורים ואינו יודע מה לעשות. לפי התכנית צריך להיות עתה שיעור בחשבון בכתה ב', והיות ופלוטניצקה איננה, הרי צפויים ילדי כיתה זו להיות בטלים במשך שעה, מאחר ששום „העברות" אינן ניתנות לביצוע. עניתי לו, שאני מוכן להיכנס לכתה ב' לשיעור בחשבון. כצנלסון קיבל בשמחה את הצעתי, נכנס אתי לכתה, הציגני בפני התלמידים ויצא.

התחלתי בשיעור, לקחתי את ספר השאלות, פתחתי וקראתי: „אכר אחד זרע... וקצר..." סיימתי את השאלה, וילד אחד מצביע: יש לו שאלה. הילד, גלוברמן, בנו של משה ה„בוכהאלטר", קם ושואל: „אדוני, האם האכר היה יהודי או גוי?" ברגע זה נפתחה הדלת וכצנלסון נכנס. סיפרתי לו על השאלה המוזרה, והוא פנה מיד לכיתה: „ילדים, הדבר קרה בארץ־ישראל ושם ישנם איכרים יהודים".

לאחר השיעור נכנסתי לחדרו של כצנלסון, והלה השמיעני לקח בחינוך: „בעיני הילד יודע המורה הכל. ומורה המהסס בתשובה — הסביר לי — עלול לאבד את הפרסטיג'ה אצל התלמידים. לכן על המורה לענות מיד ובלי כל היסוס מה שעולה על דעתו, אפילו לשקר, ובלבד לתת תשובה במקום. בשמעי את השאלה — הוסיף ואמר — חשבתי במקרה על ארץ־ישראל, ולכן אמרתי מה שאמרתי. לולא זאת, הייתי עונה: „יהודי או גוי ובלבד להשיב על שאלת התלמיד".

הלקח שקיבלתי נחקק בזכרוני.

„גוי־של־שבת"

שנים רבות, רבות מאד, שימש מאקאר כ„גוי־של־שבת". זקן מופלג היה, גילו לא היה ידוע, ואף הוא עצמו לא ידע בן־כמה הוא; ידע לדבר אידיש והיה בקי במנהגים של יהודים.

בלילי שבתות וחגים היה עובר בבתי הכנסיות ומכבה את המנורות שנשארו דולקות אחרי התפילה. לפני היות חשמל בעיר, היו תלויות בבתי־הכנסיות מנורות נפט גדולות. לשם כבויין, היה מאקאר משתמש בצנור־פח ארוך וכפוף בקצהו. את הצד הכפוף היה שם לתוך זכוכית־המנורה ואת צידו השני, היה שם בפיו ונושף ומכבה. כשמצא בבית הכנסת מתפללים, שטרם הלכו לבתיהם, היה מאקאר משאיר מנורה אחת דולקת עד צאת אחרון המתפללים.

בשבת בבוקר, בחורף, היה מאקאר מסיק את תנורי בתי־הכנסיות. מאקאר ידע את הדין של „אמירה לעכו"ם", היינו, שאסור לבקש גוי שיעשה מלאכה בשבת בשביל יהודי, מלבד אם הגוי מבין מעצמו ועושה את המלאכה מבלי שיגידו לו. לכן היה נוהג לטייל בלילי שבת ברחובות היהודים ומביט לצדי הבתים. אם מישהו הזמינו להיכנס, וכיבדו בכוסית יי"ש ובפרוסת־חלה, הבין מאקאר שלא בכדי הוזמן, ומיד התחיל בעצמו להתבונן בכל פינה, אם יש מנורה לכבותה, או להדליקה. כן היה קורה ובעל־הבית הזמינו לחדר אפל ומכבדו שם במשקה — מיד היה מאקאר „תופס" שיש להדליק מנורה בחדר זה והיה עושה זאת.

מאקאר הכיר את יהודי העיר בשמותיהם. הילדים לימדוהו לשיר: „וחלקלקות, ליהודים ברכות, לגויים קדחת". הוא היה „שובר" את לשונו כדי לבטא את המלים הקשות, וכשהיה מצליח — היה זוכה בפרוסת חלה.

מאקאר החשיב את הדת היהודית לא פחות מהדת הנוצרית, שתי הדתות היו שקולות בעיניו. פעם, בא מאקאר אל בית הרב בלווית גויה כפרית ומסר בשמה לרב אלונטית ונרות בשביל בית־הכנסת, למען יתפלל להחלמת בנה החולה של ה„גויה". הרב קיבל את הדברים ואמר: „השם יעזור". מאקאר פנה אל הגויה ושאל אותה אם נדרה משהו גם לכנסיה הנוצרית. הגויה השיבה בהן ומנתה את הדברים שמסרה לכומר. „אם־כן" — אמר לה מאקאר — „זה או זה: אחד מהם ודאי יעזור".

בערב פסח היה „קונה" מידי הרבנים את החמץ של יהודי העיר. ברצינות ובקשב רב, היה מאקאר מקשיב לתוכן חוזה־המכירה ותנאיו שהרב היה קורא לפניו. אחרי־כן היה מאשר את המכירה ב„קבלת־קנין", שנעשתה ע"י הכשת כנף בגדו של הרב אל זו של מאקאר.

תמורת עבודתו בשבתות ובחגים בבתי הכנסיות היה מאקאר מקבל שכר זעום, שממנו היה מתקיים מלבד ה„כיבודים" במשקה, חלה, דגים, מצות וכדומה.

הכנויים לסוגיהם

בדומברוביצה, כמו במקומות אחרים, היו משפחות רבות, שטבעו בהם סימנים, היינו, כנויים. האנשים מצאו את עצמם וכנויים מודבקים להם, ולך וצעק: „חי ויקים"!

הכנוי לא ימוש מהם ומזרעם לדורותיהם, ממש עובר בירושה מדור לדור. אם בעל־כנוי השאיר אחריו בנים רבים, יירש כל בן את הכנוי, ואף אחד לא קופח בכך. שום דומברוביצאי מהזכורים לי, לא הצליח להשתחרר מהכנוי, שהלך אחריו גם אם יצא למקום אחר. אנשים, נושאי־כנויים, שהיגרו לאמריקה — השתחררו שם מהכנויים רק לזמן־מה, עד שהגיעו לאותו מקום עוד דומברוביצאים, והחזירו להם את הכנויים.

הכנויים שהיו שגורים בדומברוביצה, יש מהם המסמלים שם־מקום בעולם (יאַפאַניעץ, טאַשקענט); יש מהם ביטויים משובשים ומסורסים מתוך התפילה, שבעל־הכנוי היה, כנראה, רגיל לשבשם (מאניסטראפער — מה־נספר; מאלכוילעם — מלך־העולם); ויש ויש.

רבים היו נקראים על שמות־אבותיהם ואבות־אבותיהם, אמותיהם או נשותיהם, כגון: שלמה־מאיר דוד־יוסיס, פירוש — שלמה בן מאיר, בן דוד, בן יוסי; לייבל־אשר איציליכעס, פירוש — לייבל בן אשר בן איציליכע (בן אשה, אשר שם בעלה היה איצל, לכן היא איציליכע).

אם היה למישהו מלכתחילה שם־משפחה של עוף או חיה, גם אז הפכו את שם־המשפחה לכנוי, ע"י תוספת ה' הידיעה, למשל: שם משפחה ווראַנאַ (עורב), הרי הכנוי הוא „די ווראנענ" (העורב). יש שהודבקו סתם שמות של בהמות ועופות ושמות־עצם אחרים, מהם לגנאי ומהם ניטראליים — באידיש, אוקראינית, רוסית וגם בעברית.

להלן רשימת הכנויים, שנחרתו בזכרוני, לסוגיהם השונים, עם באורים בצידם. ואני מבקש מראש סליחה ומחילה מכל אלה שאת כנוייהם הנני מביא כאן, וכן הנני מתנצל בפני כל אלה שכנוייהם נשמטו מזכרוני.

1. שם מקום: יאפאַניעץ — איש יפאן (במלחמת רוסיה—יפאן היה בשבי אצל היפאנים); טאשקענט (שרת בצבא הרוסי בעיר טאשקנט); פון בארג — איש ההר (גר בקצה העיר, סמוך לגבעה); דער אמעריקאנער — האמריקני (היה באמריקה וחזר); דער פאַלאַק — הפולני; דער דובער, דער קריוויציער, דער יאסניצער, דער ליובּיקאַ־ווּיצער וכו'... (ע"ש הכפרים הסמוכים, שהאנשים האלו גרו בתוכם).

2. יחס משפחתי: דודקעס (מצאצאי דוד); מאיר חווה'ס (בעלה של חווה); יענקיל טילעס (בעלה של טילה).

3. בעלי־חיים: טעליצע — עגלה (עורו היה חלק כשל עגל); קאַבילע — סוסה; שקאַפּע — סוס זקן; ווּאַראַנע — עורב; קוּן — סוס; לויתן (בעל קומה גבוהה).

4. דוממים: קאַלוזשע — שלולית; בולבע — תפוח־אדמה; קאַליש — תבשיל גריסין.

5. סימני־הגוף: דער קליינער — הקטן; קויל — כדור; — קוסטיוק — בעל־גרם; האַלאַפּיאטע — בעל עקב גלוי (פוזמקאותיו היו קרועים); לאנגער — הארוך; שבת־הגדול (בעל קומה גבוהה).

6. צבעים: קראסניטשוק — אדמוני; מצרי — (צבע עורו היה שחום); דער געלער — הצהוב; דער ווייסער — לבן; דער שווארצער — השחור.

7. בעלי־מום: פארך — בעל גזזת; האַרבאַטער — גיבן; גוליס — בעל־שאת; טרענטיל (ע"ש המושל בקיוב, שהיה גיבן); די קילע — בעל־שבר; בלינדער — סומא.

8. מקצועות ועיסוקים: מילכיקער — חלבן; פאטשטאר — מוביל־דואר; ציגאַרניק — עושה סיגריות; שמאטאר — סמרטוטר; גאלדשמיד — צורף; איינבינדער — כורך; טליתניק — עושה טליתות; קצב — הקצב; ליכטציער — עושה נרות; שטריקנדרייער — עושה חבלים; שוסטער — הסנדלר; שניידער — החייט; סטאלער — הנגר; קאווַאל — הנפח; בעקערין — הנחתומית; סטעלמאך — עגלון; רופא; כלי־זמר; שערער — הספר; קירזשנער — הכובען; מנקר; קאַל־באַסניק — עושה נקניקים; קרופניק — טוחן גריסים; טראַקטירער — בעל בית־מרזח; גלעזער — הזגג; סטאראַסטע — זקן העדה; שענקער — בעל בית־מרזח; בלעכער — הפחח; שאַמעס — השמש; בעדער — הבלן; גאַרבאַרניק — הבורסקי; פראטשקאר — הכובס; טיקערין — המטבילה; באַבע — המולדת; זייגער־מאכער — השען; קאטלער — עושה־דוודים; באַס — מנגן הבס; וואסער־פירער, וואסער־בלעכער — הפחח; שאמעס — השמש; בעדער — הבלן; גארבארניק — הבורסקי; מנקה הארובות; חזירניק — סוחר בשערות־חזיר.

9. סרוסי־מלים ושיבושי־מבטא: מאלכוילעם (מלך־העולם); מאניס־טראפער (מה נספר); כאַכליס (את המילה "תכלית" ביטא ב"חית" במקום "תו"); אַרבעס — אפונה (היה מדגיש את ה"ריש" כדרך הסלאבים).

10. שונים: האלבער־גאט (בעל־תפילה, שעבר לפני התיבה, סיים את תפילת קריאת־שמע "ד' אלהיכם אמת" בהוסיפו "אני", ומאז כנוהו בשם "חצי אלהים"...); דער אנטיקל — ה"תכשיט"; דער דינסטיק — יום־השלישי (היה נוהג לצאת לעסקיו ביום שלישי); דרייזאך — המסתובב; מלווה־מלכה (?); קאנזיאר (?); בורקיס (?); ווירווע (?); שוטעס (?); קאפוש (?); גלגול (?); סאסקיס (?).

פרפראות

1. לאחר משתה, שנערך לפני בחירות הסטרוסטה, הלך אחד המשתתפים הביתה, כשהוא ב"גלופין". בדרך, נסתחרר ראשו ונצמד אל הצריף הדל של ר' אליהו המנקר. הבחין בדבר אורח, סוחר מוורשה, ואמר: "הביטו וראו, איך יהודי כזה הולך אצלכם לאיבוד; בוורשה, למשל, היה יהודי כזה יכול להשען אל בית גדול" (אין ווארשע וואלט זיך אזא יוד צוגעשלאגן צו א גרויסן הויז)...

2. ר' נחמיה שוורצטוך, הסטרוסטה, אהב את הטיפה המרה. פעם חלה קשה,

ובגבור המחלה ציוו הרופאים לשפשפו בספירט. כשהגיע לנחיריו ריח הספירט, רמז באצבע על פיו, כלומר, ביקש לטפטף לו קצת אל תוך הפה...

3. ר׳ משה ברגמן ביקש בתחנת־הרכבת כרטיס ורבע. „בשביל מי הרבע״? שואל הקופאי. „בשביל הילד הזה״ — הצביע ר׳ משה על ר׳ יצחק ביציק (איש גבה קומה), שעמד על ידו...

4. ר׳ אפרים לוצקי ניגש פעם אל הרבי מסטולין, בזמן ביקורו בדומברוביצה, וכוס יין בידו: „רבי, ווינטשעווטע מיר, אַז איך זאָל קענען אַרײַנגיסען און קענען אַרויסגיסען״...

*

לא בכדי סיימנו זכרונות מכאיבים בכנויים ובפרפראות. דברים קלים ומשעשעים אלה הוסיפו טעם־חיים לעניינים הרציניים, שבני־עיירתנו היו שקועים בהם בחייהם, שנכרתו לבלי שוב.

חבל על דאבדין ולא משתכחין...



הסבתא ונכדיה (פריידל פרלשטיין, אשת אייזיק סענדערקעס)



המעיין ממנו שאבתי מים חיים...

א.

חסידות ל„בית ברזנה"

האדמו"ר דחסידי ברזנה, ר' איציקל (פצ'ניק)

בדומברוביצה שלנו היו, כידוע, חמישה בתי כנסת: א. בית־הכנסת הגדול; ב. בית־המדרש הגדול דחסידי ברזנה; ג. בית־המדרש הקטן דחסידי טריסק (המכונה: „טריסקער שוהלכל"); ד. בית־המדרש הגדול דחסידי סטולין; ה. בית־הכנסת הקטן (המכונה: „קוריער", מפני שהיו מתפללים שם במהירות). ומכיוון שדומברוביצה היתה עיירה חסידית („מתנגדים" כמעט שלא היו בה כלל, למרות שהיא נמצאה על גבול פולסיה וליטא), נתחלקה ההשפעה בעיר בין „בית־ברזנה" ו„בית־סטולין". למעשה, השתייכו שלושה בתי־הכנסת הראשונים לחסידי ברזנה, ושני האחרונים — לסטולין.

שנים רבות סבלה העיירה מריב ומחלוקת בגלל הרבנים, שכל בית־כנסת היה לוקחם לעצמו ולא היה להם כדי מחייתם. לבסוף התאחדו שלושה בתי־הכנסת הראשונים וקיבלו עליהם לרב ומורה־דרך את הרב ר' נחומ'קע פצ'ניק, בן האדמו"ר ר' שמואליקל מברזנה, הנקרא: „דער ברעזנער רב". ר' נחומקע הגיע עם משפחתו לדומברוביצה בשנת תרע"ב

(1912) ועמד בראש עדתו במשך שלושים שנה, עד שניספה יחד עם קהל־עדתו ביום י"ד אלול תש"ב, הי"ד.

על־ידי הרב ר' נחומקע זצ"ל נתגברה ההשפעה של "בית־ברזנה" בדומברוביצה ומצודתו היתה פרושה לא רק על בית־הכנסת הגדול ועל בית־המדרש דחסידי ברזנה, אלא גם על ביהכ"נ דחסידי טריסק, על ה"טריסקער שוהלכל". רק פעם בשנה היו מבקרים בו האחים האדמו"רים טברסקי, ל"בית טריסק" (פעם, הרב ר' וועלוועלע מקובל ופעם — הרב ר' משה'לע מלובלין), אבל בדרך כלל קיבלו עליהם חסידי טריסק את מרותו של "הרב הברזנאי". ובכלל, היה "הרב הברזנאי" לא רק רב, הממונה על העניינים הדתיים שבקהילתו, אלא ביתו היה "בית־ועד", ולא רק לחכמים אלא גם מקום־מחסה־ומפלט למרי־נפש, לנצרכים ולבני־טובים — מי שנכנס ריק, יצא מלא בגשם ורוח; מי שנזדקק לעצה ועזרה, השיג את מבוקשו.

הרב היה לא רק מורה־צדק ואדמו"ר, אלא גם עסקן ציבורי למופת, שכל עניני העיר היו קרובים אליו והיו נחתכים על־ידו. ולא רק הוא, כי אם גם בני־משפחתו של הרב, בניו ובנותיו, כולם היו עסוקים בעניני הכלל והציבור, כל אחד ואחת בשדה שלו. נעלה כאן במיוחד את זכרו של בנו הבכור, הרב ר' יצחק הי"ד, שניספה יחד עם אביו ומשפחתו. ר' יצחק ז"ל היה פטרון להרבה מוסדות בדומברוביצה, כגון: הישיבה, ביה"ס "יבנה", קופות־גמ"ח, "טאָז", ועוד.

חסידות ברזנה, שהיא ענף לחסידות טשרנוביל, היתה מושתתת על הסיסמא של: "תמימות וענוה". לחסידות ברזנה נתקרבו בעיקר המוני־העם, ששמו את אמונתם והשליכו את כל מאוויים — קודם על השם־יתברך ואחר־כך על ה"רבי".

ה"רבי" מברזנה, האדמו"ר ר' אברהם־שמואל (ר' שמואליקל) הלוי פצ'ניק זצ"ל, היה בא פעמיים בשנה לדומברוביצה, בערך, ל"שבת־שירה" ו"שבת־נחמו", היה שוהה שבוע שלם בעיירה והיה זה חג מלא בשביל חסידיו. בזמן שבנו את בית־המדרש הגדול של חסידי ברזנה, הוסיפו כמה חדרים, במיוחד, למקום־מגורים בשביל ה"רבי" וחסידיו, לזמן שהותם בעיירה.

ה"רבי" היה מגיע לדומברוביצה מהעיירה ברז'ניצה הסמוכה. מקורביו החשובים ואנחנו בני־משפחתו, היינו נוסעים עד חצי־הדרך, לכפר הורבניץ, לקבל את פניו. כולם היו דרוכים בצפיה לקראת בואו וכשהגיעה מרכבתו, הריעו כולם לקראתו. אח"כ נעצרו שעה־קלה אצל החסיד ר' אלטר והמשיכו לכפר ברסציה הסמוך, שם נעצרו שוב לזמן־קט אצל החסיד ר' מיכל. כשהשיירה היתה מגיעה סוף־סוף לדומברוביצה היה בית־המדרש מלא מפה־לפה וכולם חיכו לתפילת־מנחה חגיגית במחיצתו של ה"רבי".

ביום השבת "ערכו את השולחנות", לכבוד ה"רבי", בבית־המדרש הגדול, והיו מתאספים כל אנשי־העיר, אנשים, נשים וטף. במשך כל ימות־השבוע היו באים המונים לקבל את פניו, לשמוע את נועם־דבריו ולהביט בקלסתר פניו המזהירות ובעיניו החודרות. השפעתו היתה נשארת גם לאחר עזיבתו את העיר ואישיותו המוסרית ליוותה את חסידיו במשך כל השנה והדריכה אותם בדרך חייהם.



האדמו"ר דחסידי ברזנה, ר' שמואליקל (פצ'ניק)

ידועה אמרתו של ר' שמואליקל מברזנה: „מובטחני שבזמן קבלת פני־המשיח, נה־יה אני וחסידי הפשוטים וה־תמימים בשורות הראשונות, יותר מאשר אלה שחושבים עצמם למיוחסים". כמו־כן ידוע אמרתו על הכתוב: „ונקרב בעל־הבית אל האלקים, אם לא שלח ידו במלאכת רעהו" — אנחנו יכולים לקרב גם את הבעל־הבית הפשוט לאלקים, אם רק חי חיים יהודיים מוסריים ולא שלח ידו במלאכת רעהו"...

התהלים — חשיבות יתרה נודעת לו בחסידות ברזנה. „חברה־תהלים" היתה בבית המדרש דחסידי ברזנה, ואני ראיתי את הפנקס של חברה זו. השער המסולסל של הפנקס כתוב היה בידי סופר־אמן ומכתבי־התהילה לחברי־החברה על המשמעות הגדולה של אמירת תהלים, בכלל, כתובים היו בידי האדמו"רים של שושלת ברזנה: ר' יצחק, ר' יוסף, ר' אברהם־שמואל ואבי ר' נחום. כולם מביאים שם את המימרא של חז"ל: מי שאומר פרקי־תהלים בכל לבו, חשוב לפני הקב"ה כאילו עוסק בנגעים ואהלות וכאילו אמרם דוד המלך בעצמו.

זכורני בפעם הראשונה שנכנסתי לבית־המדרש ה„ברזנאי", בשבת לפגות בוקר, בזמן אמירת תהלים בציבור, ונגע עד עומק לבי המעמד הגדול והקדוש הזה. בית־המדרש היה מלא אנשים נלהבים, שאמרו את מזמורי־התהלים בהתלהבות עצומה ובנעימה מיוחדת, שחדרה ללבו של האדם. ידעתי והרגשתי, שזה בית־היוצר לנישמת היהודי, לחסנו ולאמצו נגד כל הרוחות ולהכשירו להחזיק מעמד בין גלי העוני והשיעבוד.

כהנה וכהנה היתה חסידות ברזנה מסוגלת להכניס בלב מעריציה נשמה יתרה, שליוותה אותם לא רק בשבת אלא גם בששת ימי־המעשה. עד יומה האחרון של עיירתנו המנוחה, היו אנשיה אחוזים ודבוקים בחסידות זו וברבם האדמו"ר ר' נחום זצ"ל — „הרב הברזנאי" — כשלהבת בגחלת. זכרם לברכה!

ב.

הרה״ג ר׳ נחום יהושע הלוי פצ׳ניק

בחורף, שנת תרע״ב (שלהי 1911), הגיע אבי מורי הרב הגאון הקדוש ר׳ נחום־יהושע הלוי פצ׳ניק זצ״ל, לכהן בתור רב בדומברוביצה ובאלול תש״ב, עמד עדיין על משמרתו, משמרת הקודש, בגיטו היהודי בדומברוביצה העיר, עד שנהרג, בי״ד בו, יחד עם משפחתו ועם כל בני ישראל בערי הס־ביבה, ע״י הצר הצורר, העמ־לק של דורנו ימ״ש. במשך יותר משלושים שנה התמסר כולו לקהילתו ולכל מי שהש־כים לפתחו לבקש עזרתו ועצ־תו. ימיו וליליו היו קודש, ליהדות, לעניני הכלל והפרט. ביתו היה בית־ועד־לחכמים ולעסקני העיר והיה פתוח לר־ווחה לכל מר נפש, לעשיר ולרש.



האדמו״ר דחסידי ברזנה, ר׳ נחומקע (פצ׳ניק)

הייתי ילד, בגיל שש ושבע, כאשר באה לעיר מולדתי אוס־טרהא בווהלין, משלחת של בעלי־בתים חשובים מעיר דומברוביצה להזמין את אבא לשרת כרב אצלם. שמעתי דב־רים מקוטעים בלבד והבינותי שרוצים „לקחת״ את אבא לעיר אחרת. סבי, האדמו״ר מאוסטרהא, ר׳ אלטר מרדכי ספרד זצ״ל התנגד לכתחילה להצעה. קשה היתה עליו הפרידה מאתנו, משום שאמי נ״ע, היתה אצלו בת יחידה. ברם, כעבור זמן קצר, הלך אבא לפנינו לדומברוביצה ואח״כ (בתחילת הקיץ, בפסח שני) עברה לשם כל המשפחה.

זכורני, שהפרידה היתה באמת קשה מאוד. אף שמוחי הרך טרם תפס כל מה שדובר אז בבית, בכל זאת ניתן היה לי להבין שסבא סגור בחדרו ואינו מוכן עדיין להיפרד מאתנו. עגלות מלאות מטען גדול, ועגלות מלאות אנשים, מהם קרובים וידידים שעמדו לנסוע אתנו, לתחנת הרכבת, חיכו זמן רב בחצרו הגדול של סבא, עד שיכולנו להיפרד ממנו ולנסוע אל הרכבת.

בן ל"א היה אבא בהגיעו לדומברוביצה ותיכף התחיל להשקיע את כל כוחו ומרצו בענייני העיר. ציינתי לעיל, כי חמישה בתי־כנסת היו שם: ביה"כ הגדול, בית־המדרש דחסידי ברזנא, בית־המדרש דחסידי טריסק, בית־המדרש דחסידי סטולין ונלווה עליו בית־כנסת קטן בשם "קוריער". לשני האחרונים היה רב משלהם, הלא הוא הרב ר' יעקב זלצמן, ז"ל, ושלושת הנשארים שהיו רגילים לקבל כל אחד רב לעצמו, התאחדו והכתירו את אבא בתור רבם ומנהיגם. אבא היה, כידוע, בנו של האדמו"ר דחסידי ברזנא, ר' אברהם שמואל הלוי פטשניק, זצ"ל, ותומכיו היו ברובם חסידי ברזנא ושמחו איפוא לשים את בנו של הרבי הנערץ, אלוף לראשם.

לפנים, היה רב בישראל לא רק מנהיג רוחני להורות דרך בעבודת השם ובמצוותיו, אלא גם אב ופטרון לעדתו ומושיע בעת צרה. אבא, ז"ל, עוד הוסיף ביתר־שאת, כי התמזגו בו מידות תרומיות שעשו אותו לאדם השלם. היה גדול בתורה. מילדותו יצא שמו לתהילה כמתמיד, בעל כשרונות נעלים ועדיין לפני נשואיו — בגיל י"ז — הוסמך להוראה. תיכף אחרי הנישואין התנה עם חותנו הנ"ל — למרות שהיה אדמו"ר חסידי — שיקבל עליו לבלות זמן מסויים אצל גדול ה"מתנגדים", הרב מבריסק, ר' חיים סולובייציק, זצ"ל, ולזכות ב"היתר הוראה" ממנו. במשך שלושה חודשים התגורר אבא בבריסק וזכר תמיד את הימים הטובים האלה שעשה עם הגאון מבריסק, שם נתעלה בתורה ובחכמה, עד שחזר משם בזר נצחון על ראשו ובתעודת הצטיינות חרותה באותיות זהב שיורה דעה לישראל.

אבא ז"ל, היה בעל לב טוב ובעל נפש פיוטית. היה תמיד מעורב עם הבריות. כל אלה שנאספו סביבו לשמוע לקחו, התענגו מאוד בנועם אמרותיו, בדברי אגדה וחסידות. היה כתבא רבא שדבריו נקראו בעונג ובהערצה. הוא למד בעצמו ולימד אחרים. מעולם לא ביטל אף רגע, כי, או שהיה טרוד ברבנותו, במתן תשובות לשאלות איסור והיתר, בעשיית שלום בין איש ואשתו, בשמיעת בעלי־דין קשים בענייני ממונא ובהוצאת פסקי־דין, או שהגה בספרי הלכה ואגדה וגם בקבלה וחסידות. אבא היה קם בבוקר השכם לערוך תפילות חצות והרבה פעמים היה מלמד אותי, ואת אחי הגדול, ר' יצחק, הי"ד, בהלכה או בספרי מוסר. בליל שבת היה מקדים לקום בחצות הלילה ולמד הרבה בזוהר הקדוש, במפרשי המקרא וגמר את כל התהלים בנעימה נפלאה. אבא התפלל בדביקות גמורה ובמיוחד בלטה דביקות זו בתפילת "נשמת" בשבתות ובליל ה"סדר" בפסח, וב"שיר השירים" שהיה אומר בכל ערב שבת בין־השמעות ובליל פסח אחר ה"סדר". כשהתפלל לפני התיבה — בימים הנוראים ובכל הזדמנות אחרת — משך אליו כל לב בנועם זמירותיו ובקולו הערב.

היה מחמיר לעצמו ומקל לאחרים. מילדותי ממש התרגלתי לעמוד לפניו כאשר באו השוחטים והטבחים מבית המטבחיים שיעיין בשאלות חמורות הנוגעות לכשרות הבהמות. כמה יגיעות יגע למצוא דרך להקל כדי שלא לגרום חלילה הפסד ממון לישראל וכמה אהבת ישראל היתה לו בכלל! כל יום היו באים אנשים ונשים לשפוך לפניו את לבם כבנים המתחטאים לפני אביהם והוא קיבלם בפנים יפות ועודדם, עד שפרקו מעליהם את המעמסה ורווח להם. היה דן כל אדם לכף זכות, אפילו פושע ישראל,

בהשתדלו לקרב ולעודד כל אחד ואחד ללא הבדל. ברם, כלפי עצמו ומשפחתו, היה מחמיר מאוד ולא רצה לוותר אפילו על קוצו של יוד.

היה מן המסתפקים במועט. לא דרש דבר מאף אדם. לא הסכים לקבל תשלום בעד הוראות איסור והיתר ואף בדברים, שחייו ופרנסתו של כל רב היו תלויים בהם, כגון: סידור קידושין וגיטין, „דיני תורה" ושירותים שונים, לא היה קובע מעולם כל תשלום, אלא היה עונה לשאלה, שיתנו כמה שהיד משגת. הודות להתנהגותו זו, קנה לו את לבם של אנשי קהילתו ואת אהבתם וחיבתם של כל הבאים אתו בקשר.

כשפרצה מלחמת העולם הראשונה וה„חזית" התקרבה לדומברוביצה, התארגנה עזרה לפליטי החרב והסובלים מרדיפות רוסיה הצאריסטית. בא־כוח ועד העזרה „יעקאפא", בקיוב, בא לביתנו, לשם נקראה אסיפת טובי העיר ונוסד הוועד הראשון. אחרי המהפכה הרוסית, כשכל מיני אגודות והסתדרויות צצו ועלו חדשים לבקרים, היה ביתנו שוב אחד ממרכזי העבודה והפעולה. הקואופרטיב הראשון בדומברוביצה נוסד והתרכז בביתנו. הבת הבכירה, מירה'לי (מירה בן־דור) היתה הרוח החיה בהסתדרות הציונית וידה — בכל מיני יזמות ופעולות. אחי יצחק ואני, הקטן, נכנסנו בכל הווייתנו לעבודת הכלל. זכורני, שאספתי את כל הנערים בני־גילי ויסדתי אגודת „ילדי ציון". היינו מוכרים בולי קק"ל, עוזרים באסיפות ציוניות ובאירגון הקהילה הדימוקרטית. אבא נבחר בתור ציר לכנס היהודי הגדול של כל אוקראינה, שנערך בקיוב, לסידור החיים היהודיים הפומביים והנציגות לאסיפה המכוננת הגדולה של יהודי רוסיה. כן השתתף שם באירגון המפלגה הדתית — „אחדות ישראל" (כעין „המזרחי" של היום) וסניף המפלגה הזאת בדומברוביצה התרכז בביתנו.

עד מהרה הגיעו הימים הטרופים של חילופי שלטונות: ה„רפובליקה הדומברו־ביצאית"; מלחמת האזרחים; אח"כ — „פטליורה", ה„משלחת" המפורסמת שיצאה מביתנו, וכל מה שקרה סביבה; הבולשביקים והמלחמה נגד הפולנים. צרות רבות ירדו אז על ראשינו וכל יום כללתו היתה מרובה מזו של חברו. אבא נטל חלק בכל הפעולות שהיו קשורות במאורעות האלה. בימים ההם הוא לא היה עדיין בן ארבעים, אך שערותיו כבר הלבינו והרי הוא כבן שבעים שנה...

בין שתי מלחמות העולם, בתקופת השלטון הפולני, נטל אבא על עצמו אחריות נוספת: תחילה נתמנה בתור רב מטעם הממשלה בדומברוביצה ואחר כך כרב ראשי של הקהילה בסרני שכללה גם את ערי הסביבה: דומברוביצה, ברז'ניצה, רוקיטנה, קלוסובה, טומשגרוד, אנטונובקה וכל הסביבה. אבא לא רצה ולא יכול לעזוב את דומברוביצה האהובה עליו והמטופחת על ידיו. והיות שמושב הקהילה היה בעיר סרני, היה נוסע כמעט כל יום הלוך ושוב ונתווספו לו עניינים חדשים בשטח טיפולו. ראשית כל רבצו עליו ענייני הכלל: הממשלה הפולנית היתה אנטישמית וכל מעשיה היו — להצר את צעדי היהודים והיה צורך לבקר תכופות אצל המושל (הסטרוסטה) ועוזריו, כדי לברר, להשתדל, לבקש רחמים ולפעמים אף לדרוש וללחום. בקהילה עצמה היו הדברים יגעים: הקהילה המרכזית בסרני היא שלקחה על עצמה את הטיפול עם הרבנים, השוחטים ועם שאר כלי־הקודש של כל ערי הסביבה והיה צורך דחוף לסדר את

החיים הדתיים והחברותיים של כל עיר ועיר ולהבטיח את פרנסתם של כל התלויים בה. בסבלנותו הגדולה, בשאיפותו העזה למנוע מריבות בשערי הקהילה וביישרת לבבו, התמסר אבא ז"ל בכל נימי נשמתו לדבר גדול ונשגב זה.

ביתנו בדומברוביצה לא פסק כל הזמן מלהיות מרכז תוסס וראי־נאמן של החיים הפומביים בעיר. אבא היה עסקן ציבורי למופת. מלבד טרדותיו הרבות ברבנות, כמנהיג חסידי ומורה־דרך לעם, היה מייצג את הרבנים של חבל ווהלין בנשיאות אגודת הרבנים בפולין ולרגל זה היה נוסע מדי פעם לוורשה, לווילנא, לרובנה ולמקומות אחרים. כן יסד בית־ספר דתי „יבנה" בדומברוביצה והביא לעיר נציגי ישיבות נווהרדוק ונתיסדה, בהנהגתו, ישיבת „בית יוסף", מלבד עבודתו ב„ועד הישיבות" המרכזי. מובן, שאחי הגדול ואני הצעיר עזרנו לאבינו ז"ל בכל הדברים האלה וכותב הטורים לקח עליו הנהלת כמה מענייניו בקהלת סרני, וכדי להקל עליו את המעמסה הכבדה קבעתי משרדי בסרני. ברם, את המחצית השניה של היום ביליתי בדומברוביצה ואז התרכזתי בעבודות למען קק"ל, קרן־היסוד, מזרחי, החלוץ המזרחי והקיבוצים אשר בסביבה, השומר הדתי, בנוסף להשתתפותי בעתונים, באספות ובכינוסים. כך לקח כל אחד ממשפחתנו חלק חשוב בחיים הציבוריים של העיירה: מירה — בהסתדרות הציונית, בבית היתומים, בבי"ס תרבות; פרידל, נ"ע — בספריה ובכל ענייני תרבות; רבקה, ינטל ומלכה — בהסתדרויות הנוער ובכל יזמה ציבורית.

אבא, ז"ל, לא היה „ציוני" ולכתחילה התנגד לעבודתי הציונית, באומרו שהיא בבחינת „פרה אדומה", מטהרת טמאים ומטמאה טהורים... וכי ציונות טובה היא בשביל מתבוללים וזרים לרוח היהדות, אך לא בשביל יהודים שלמים. ברם, כשראה אח"כ את עבודתי המסורה השלים עמי והיה לפעמים גם מעודד אותי. אבא ז"ל השתתף בכמה הפגנות ציוניות בשעת הצהרת בלפור, אישור המנדט, ואח"כ — לרגל פתיחת האוניברסיטה העברית. כשנתארגנה „מחלקת החרדים" על יד הקרן־הקיימת, היה מהראשונים לחתום על כרוז לטובתה, למרות ההתנגדות הגדולה מצד החרדים הקיצוניים. כשהגיע לדומברוביצה השליח הראשון של מחלקת החרדים בקק"ל, העולה הראשון של החלוץ המזרחי בדומברוביצה, בן עירנו יעקב מלמד ז"ל קיבלו אבא באהבה רבה ועזר לו רבות. הוא אהב את העם, את הארץ בכלל ואת היהודי העממי, הפשוט, בפרט. נדבת רוחו וצדקתו, מידת פזרנותו והכנסת אורחים שלו, היו למופת ולדוגמא.

בעת פרוץ מלחמת העולם השניה, היו כבר אחיותי מירה ורבקה בארץ־ישראל וכותב הטורים באמריקה. אך באותו יום ראשון בספטמבר, 1939, נמצאתי בדומברוביצה שלנו, מסיבות שאין כאן המקום לפרטן. אבא עמד על משמרתו בכל עוז, כסלע איתן. אפילו הקומוניסטים שכבשו את דומברוביצה, אחרי חלוקת פולין בינם ובין הנאצים, ידעו את יקר תפארת גדולתו ולא הפריעו אותו מלהשפיע על המוני היהודים. דברתי עמו הרבה על יכולתו להישאר באמריקה, בזמן ביקורו שם בשנת 1935, או בדבר האפשרות לעלות לא"י, אבל הוא, כאילו דבק בעירו ללא אפשרות להפרידו ממנה ואף הודה לי שאין בכוחו ורצונו לעזוב אותה כל עוד נשמתו באפו.

וכשעלה בידי להימלט על נפשי ולחזור למשפחתי באמריקה, גמרתי אומר לעשות הכל בכדי להוציא לפחות את אבא ואמא משם, אבל, עד מהרה בא הכורת ויסגור בעדם.

בזמן שלטון הנאצים הארורים ובימי הגיטו, לא פסק אבא מלהמשיך בדרכו הסלולה להושיט עצה ועזרה, כפי יכולתו. למרות המכשולים הקשים והנוראים, היו משכימים לפתחו והוא נחם במעגלי צדק ונחמה. בימים האחרונים לפני ההשמדה, באו, לפי עדות רבים, כמה נכרים מהסביבה שרצו להצילו, אבל הוא סירב בהחלט להימלט על נפשו — דבר שקרה אצלו פעמים רבות במשך חייו שהיה יכול לצאת מן המיצר, ולא הסכים בשום אופן להיחלץ ממנו, בזמן שאחרים נמצאו בפח יוקשים. בעצתו יצאו רבים ונמלטו וניצלו.

על רגעיו האחרונים של אבא, סיפר לי אחד מבני עירנו ששמע זאת ממר הרשל גרינברג מרוקיטנא. הוא, גרינברג, הובל להורג יחד עם קהילת רוקיטנא, ושם פקדו עליו, יחד עם עוד אחדים, להפשיט את בגדי הקדושים ולהטעינם על עגלות. על ידי זה, עלה לו, באמצע ההמולה, להסתתר בערימות הבגדים ולהינצל ממיתה משונה. כשאבא ז"ל פשט את בגדיו, השאיר את "הטלית קטן" על גופו וכשהכיפה לראשו, צעד את צעדיו האחרונים. הרשעים ציוו עליו להסיר גם אלה וכשסירב לעשות זאת, היכוהו עד זוב דם. אך הוא לא שעה אליהם ולמכותיהם וצעד בגאון, עד שנכנס לקבר הפתוח בציציותיו ובכיפה לראשו, כששפתיו ממלמלות: "השתדלו להישאר יהודים".

ינקום ד' דמו ודם כל קדושיו ונקם ישיב לצריו וכפר אדמתו ועמו.



מחנה־קיץ מטעם „טאַז", בכפר קרופה (1931)

יעקב־חיים פיאלקוב, שו"ב

על אלה ששימשו בקודש

דומברוביצה היתה עיירה של תורה. בבתי־הכנסת היו הרבה לומדים, וקול התורה נשמע שם תמיד. גם בשעת התפילה היו מתווכחים בדברי־תורה, וכן התקיימו חברות של לומדי ש"ס, משניות, עין־יעקב, משנה־ברורה ותהלים.

על כסא־הרבנות של הקהילה ישבו שני רבנים גאונים, ידועים ומפורסמים בעולם הרבני: האחד נקרא — „ברעזנער רב"; והשני — „סטאָלינער רב". „הרב הברזנאי", הגאון והצדיק ר' נחום־יהושע הלוי פצ'ניק, היה הרב הראשי לדומברוביצה ומחוז סארני. הוא היה גם אדמו"ר, לא רק לפי המסורת המשפחתית, אלא גם לפי תכונות נפשו האצילית.

ביתו של הרב פתוח היה לרווחה, וכל אחד מצא שם טיפול אבהי. עבודתו בקודש הפליאה כל רואיו, ו„בימים־הנוראים" היה עובר לפני התיבה בביה"מ. היה לו קול ערב וחזק, ותפילתו היתה בהתלהבות מרוממת, חודרת למעמקי הלב. תפילת „נעילה" היה נוהג להתפלל בביה"כ הגדול, ורבים ממתפללי בתי־כנסת אחרים היו נוהרים לביה"כ הגדול בערוב יום־הקדוש, לשמוע אל־הרינה ואל־התפילה של מרן הרב זצוק"ל. שבתו ע"י השולחן היה בכובד־ראש; מאכלו ומשקהו — בנימוס, במידה ובמשורה; וניכר היה שהכול נעשה אצלו בכוונה מיוחדת. דיבורו היה בנעימות וענוות־חן; אמרותיו בדברי תורה, היו ממש פנינים יקרות משובצות אבני־ספיר, ושיחות־חולין שלו על אהבת ישראל — פרי מגדים.



ר' דויד פיאלקוב שו"ב

לעתים רחוקות היה הרב יוצא לבקר את אנ"ש בסביבה, ומלווהו התמידי היה אבי השו"ב, ר' דוד פיאלקוב, הי"ד וזק"ל. כשנפטרה הסבתא שלי, הצדקנית המפורסמת, מרת רייזל בת חוה ז"ל מטוטוביץ' (פיאלקוב), בא הרב זצ"ל לנחם את אבי, ובין שאר דברי־ניחומים אמר: שמי נחום־יהושע; ה' ינחמך, ה' יושיעך.

*

„הרב הסטולינאי", דודי ר' יעקב הכהן זלצמן זצ"ל, היה גדול, חריף ובקי, מובהק ומפורסם בתורתו. תמיד היה שקוע ראשו־ורובו בתורה, וכל פעם שנזדמנתי לביתו מצאתיו ליד ערימת ספרים ושו"ת, כשהוא משוטט הנה־והנה, לברר וללבן הלכות חמורות ודברים העומדים ברומו של עולם. הסבא שלי, הרה"ח ר' יוסף אהרן זלצמן ז"ל, אחיו של הרב, היה מספר, שעוד בנערותו הצטיין יעקבל'ה כנער שזך שכלו וישר פעלו, וכולם נבאו שלגדולות נוצר.

הרב ר' יעקב זלצמן פירסם את דומברוביצה בעולם הרבני, ע"י השאלות שרבנים מפורסמים, גדולי התורה, היו מפנים אליו מקרוב ומרחוק, כי היה חכם, נבון, פיקח וחריף־מוח. לא מן הנואמים היה, אך בכל דיבור שיצא מפיו, בכל הגה שהיה תלוי בשפתיו, היה משהו מיוחד. איזה תכונה מיוחדת שקשה למצוא כמותה. כוח־זכרונו היה עצום, אוצר מסודר וגנוז של תורה וחכמה. יום־יום שתו ורוו רבים את צמאונם ממעייני תורתו וחכמתו, בשיעוריו בדף־הגמרא, בביהכ"נ דחסידי סטולין־קרלין, בין מנחה למעריב. שיחות־חולין של תלמיד־חכם זה הפליגו לענייניים רבים: מושלים וממשלות, מלכים וממלכות, האיסטרטגיה של מלחמות, וכיו"ב. לא־אחת נקרא למקומות אחרים בעניני ד"ת, ולא־אחת באו לקבל את חוות־דעתו והשקפתו. כשהיו באים לפניו בדין־תורה, חקר ודרש במתינות רצינית עד שהגיע לדבר ברור. ראשית מאמציו היו — לעשות שלום בין בעלי־הדין, ומרגלא היה בפיו: הנני נצר מאהרן הכהן, ומחוייב אני להיות רודף שלום; האזינו אלי והתפשרו, ובזכות זה תעלו ותצליחו; פשר כחוש טוב יותר ממשפט "שמן". אם הוציא פס"ד וראה שאחד מבע"ד מוצא עצמו מקופח, ע"י תוצאות המשפט, דיבר עמו בדברי־ריצוי והשתדל להסביר לו הטעמים במה דנוהו: אם היה הבע"ד מבין "באותיות־קטנות", היה פותח לפניו את המקורות לפסק־הדין; ואם היה פשוט, אמר לו — "אין לך אדם מישראל שאין לו קרוב או ידיד תלמיד־חכם, הביאהו אלי ואברר לו שדנתי דין אמת". באזני שמעתי מפי הרב ר' יעקב זלצמן, שדין־אמת בין אדם לחברו עדיף מהמצוות שבין אדם למקום.

פעם הובא לפניו דין־תורה, כשאחד מבעלי־הדין כהן היה ונתמלא הלו כעס על טענותיו של השני. הפסיק הרב את הטוען בעידנא־דריתחא וכה אמר בחיוך: "גם אני כהן, שניינו אפוא מגזע הכהנים שטבעם לכעוס; ומכיוון שכל אדם חייב להתפלל להשי"ת שלא יביאו לידי כעס, שזה ממש עבודה־זרה, על־אחת־כמה־וכמה עלינו הכהנים להתפלל לכך". מיד נצטנן האיש ושככה חמתו...

*



השוחט ר' יקיר שיפמן (בנס־ציונה)

ארבעה שוחטים היו בעיירה: אבי, הרב דוד פיאלקוב — שו"ב לחסידי טריסק; ר' טובי' טרושינסקי — שו"ב לחסידי ברזנה; ר' שיפמן — שו"ב לחסידי סטולין—קרלין (כעת בארץ, מכהן בתור שו"ב בנס־ציונה); ור' מאיר פישבין — שו"ב וש"ץ דביהכ"נ הגדול.

*

אבי ז"ל היה נקרא מכב"ק האדמו"ר ר' וועלפעלע טוועריסקי זצוקלה"ה (מקובל), ללוותו במסעותיו למחנותיו. הסבא שלי, הרב החסיד ר' יעקב־חיים פיאלקוב ז"ל

(מניטרעבע), היה חסיד קרלינאי. ברם, אחרי הסתלקות ה„בית־אהרן", התחיל לנסוע לטריסק, והיה אחד מעמודי־התווך של „חצר" המגיד מטריסק, זצ"ל.

*

מה נפלאות היו ה„חצרות" של האדמו"רים, ששרשיהם היו נעוצים בקודש והיו מגיעים מעלה־מעלה. מה נפלאות היו ה„דרשות" של המגידים, אשר דורות שימשו בתגא והאירו עיניהם של בני־ישראל בתורתם, צדקתם וחכמתם. מה נפלאות היו כוונותיהם של החזנים והשו"בים, אשר עשו את מלאכתם בקודש ושימשו את בני־קהלתם בקודש.

על כל אלה אשר שימשו בקודש לבי שותת־דם ואותם אבכה כל ימי.

דומברוביצה — עיר מולדתי, חדר הורתי, לבי לבי על חלליך! מעי מעי על חלליך!

ישראל שליטא

החזן ר' פנחס שליטא

א. מתולדותיו

אבא היה יליד ברדיצ'ב. מוצאו — ממשפחת־רבנים מפוארת וידועה. בין אבות המשפחה נזכרו שמות, אשר היו לאגדה: ר' פינחס'ל מקוריץ, תלמידו של הבעש"ט; ר' לוי־יצחק מברדיצ'ב; „אסירי" סלאוויטה — מצאצאיו של ר' פינחס'ל מקוריץ — אשר נאשמו ב„עלילת־דם", הושבו בכלא על חינם וימים רבים עברו עד שיצאו לחופשי.

אבא לא הירבה לספר על ימי ילדותו הקשים והמרים. בעודו ילד, נתגרשו הוריו זה מזו, והוא הועבר לבית סבו, לסלאוויטה. במשך זמן מה למד „מקצוע" אצל סופר סת"ם, אך חושו המפותח למוסיקה וקולו הנאה, הוליכוהו לברדיצ'ב, שם נתקבל למקהלתו של החזן ירוחם „הקטן" ואחרי־כן — לביתו של ר' ניסי בלזר הנודע. ר' ניסן בלזר היה אביר החזנים ברוסיה בדור ההוא, מיוצאי האסכולה של חזני „הרגש" בדרום רוסיה (ר' בספרי „אנציקלופדיה למוסיקה", א' וב') ומקהלתו היתה מפורסמת ברחבי המדינה הגדולה. בימי חג ונופש היה אבא מספר לנו על תקופת „משוררותו": על הגילגולים והטילטולים, שעברו על ר' ניסי ולהקתו במסעותיו בעיירות אוקראינה ורוסיה; על „הופעותיה" של המקהלה בברדיצ'ב עצמה, בימי חג ומועד, במסיבות חתונה וכדומה; על טיפוסי ה„משוררים" — נערי המקהלה — לסוגיהם; על ר' ניסי וקפידתו בניצוח הלהקה; על משוררים חבריו־למקהלה שנתעלו והגיעו לפירסום, כמו ר' פינחס מינקובסקי, שהיה אח"כ חזן באודיסה ו„קיפניס'ל" — הוא מנחם־מנדל קיפניס, שנתפרסם כזמר עממי ובמאמריו שכתב על החזנות והזימרה היהודית.

במקהלתו של ר' ניסי זכה אבא ו„עלה בדרגה". הוא היה מומחה לכתיבת תווים,

ומימי לימודו בבית ה„סופר־סת״ם״ הביא אתו זריזות יתרה בעיטור התווים, אף ידע להתקין את „דיו הסופרים״ המבריקה והמיוחדת במינה. בביתנו נשמרו זמן רב ספרי־תווים כתובים בידי אבא, וכל השנים היה אבא שוקד עליהם, בשעות הלילה, כשנוצת־אווז מחודדת בידו ו„דיו הסופרים״ לפניו, והוא הוציא מתחת ידו שורות תווים כ„דפוס ממש״.

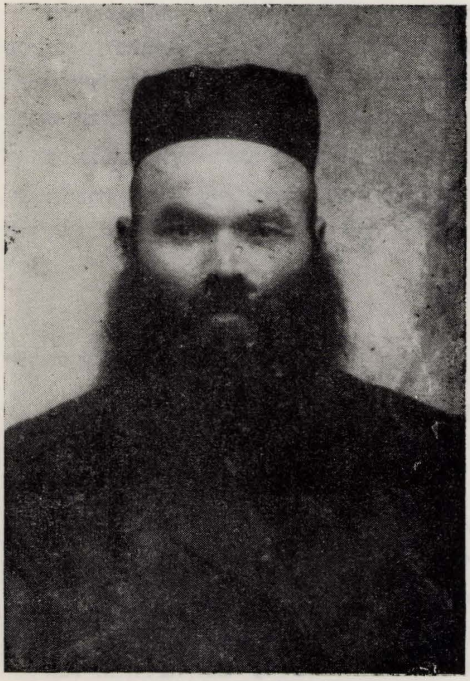

החזן ר׳ פנחס שליטא

בימים ההם היו התווים נפוצים, בדרך כלל, בכתב־יד; החזנים היו מחליפים „קומפוזיציות״ שלהם בשל אחרים. היו גם מקרים שמשוררים העתיקו חיבורי־תפילה של החזנים שלהם והיו „מוכרים״ אותם לחזנים אחרים. לפיכך היתה זכות־ההעתקה נמסרת לידי משורר „נאמן״. אבא זכה לאֵמון מלא מצד ר׳ ניסי, ולא עוד אלא שהלה מינה אותו להיות „איינזינגער״, כלומר — מאַמן המקהלה, אשר בידו מפקיד החזן את התווים הדרושים למקהלה. ר׳ ניסי נמנע מלקחת לו „מנצח״, כי רוב ה„מנצחים״ אצל החזנים היו חשודים על ה„גזל״, היינו — מקח־וממכר בתווים שלא ברשות החזנים־המחברים. בסביבת ר׳ ניסי ולהקתו, רכש אבא את ידיעותיו במוסיקה. הוא ידע לרשום מנגינות ולעבדן בשביל המקהלה. אף חיבר כמה וכמה חיבורים חזניים, כמו: „״יעלה״, „השכיבנו״, „היום הרת עולם״ וכיוצא באלה. את רבו ר׳ ניסי העריך אבא מאוד־מאוד, וגם לאחר שנים, כשכבר היה אב לילדים, היה נוסע אליו מדי שנה־בשנה, עד מותו של ר׳ ניסי בשנת תרס״ד.

ב. חזנות ומקהלה בעיירה

לדומברוביצה נקלע אבא דרך מקרה ונשתקע בה. אברך צעיר היה וכמנהג הימים ההם, עבר ל„קונצרטים״ בעיירות אוקראינה, והנה נזדמן לדומברוביצה בה היתה משרת ה„חזן״ פנויה. ר׳ יידל גאַרשטיין היה מתפאר תמיד, שהוא־הוא שהמליץ בפני העדה להזמין את אבא למשרה מכובדת זו. אולם, אבא ידע לספר, שגבאי בית־הכנסת

הגדול לא הקפידו על שמירת החוזה ועל תשלום המשכורת שהובטחה, והוא נאלץ לאחוז במלמדות, כדי לקיים את המשפחה שהלכה וגדלה.

בדומברוביצה קיים אבא מקהלה כמעט בכל שנות כהונתו. גם בימי מלחמת העולם הראשונה, עת נתרגשו הפורענויות בעיירות, לא הירפה מן הנוהג ולימי הפסח והימים הנוראים, היה מרכיב מקהלה מטובי בעלי הקולות של העיירה. ואיך הצליח אבא לגייס למקהלתו נערים ובחורים מכל ה״שכבות״ וה״מעמדות״! לא ניכר עני בפני עשיר, ולא היו כל הבדלי ״מוצא״ — מסיעה חסידית זו או אחרת. מי שהיה בעל־קול ובעל־שמע, היה מתייצב לבחינה ומתקבל למקהלה. ״משוררים״־חובבים אלה, היו מסורים מאוד לתפקידם והיו מעריכים את ההדרכה המוסיקאית שחלק להם אבא.

זכורני, שבביתנו היו מתקבלים מכתבים רבים מ״משוררים״ לשעבר, שהיגרו לאמריקה, ואחד מהם ״משה־בר״, שאבא היה מפליג בשבח קול־הבאס שלו, היה שולח לנו מדי־שנה את התמונות משפחתו למזכרת. מבין ה״משוררים״ המבוגרים, שהיו משתתפים במקהלה, אני זוכר את בנו של נחמיה שוואַרצטוך, אהרן היה שמו, ומשום־מה נקרא ״באַרל״. בקול־הבאס שלו היה מרעיד את השמשות בחלון, ואנו, המשוררים הערצנו אותו. תפקידי הסולו שלו ב״סליחות״ ובימים הנוראים היו לשיחה ולמשל. הוא היה מופיע בחזרות ומשתתף במקהלה למרות היותו כבר נשוי ולא התגורר בעיירה. גם בן אחיו, מיכל שוואַרצטוך (בנו של חיים יעקב), הצטיין במקהלה, היה לו קול טנור עדין ושנים רבות היה מרטיט ליבותנו הקטנים בזימרתו. גם סאַניע (נתנאל) מנקובסקי, השתתף שנים רבות במקהלה. היה לו קול באריטון יפה מאוד. נראה שהמקהלה היתה אהובה עליו מאוד, כי גם בהיותו כבר קומוניסט פעיל, לא עזב את המקהלה, וכן בימי השלטון הפולני, כשנאלץ להיות במחתרת, לא זנח את המקהלה והשתתף גם בקונצרט שערך אבא בבית־הכנסת הגדול. באס חזק מאוד היה לבני קובזולו (דעם צורר׳ס), אף כי שמיעתו הפגומה הפריעה לו והייבה חזרות הרבה. המבוגרים הללו היו מופיעים בביתנו ביחידות ואבא היה משנן בנפרד את תפקידיהם. רק בחזרות האחרונות השתתפו ״עם כל הנערים״. גבריאל ה״כלי זמר״ היה מזכיר בהערצה את המקהלות שאבא היה מכנס בימי צעירותו, ואף אמנו היתה מרבה לספר זכרונות על הילדים ה״משוררים״, ה״אַלטים והסופראנים״, שהיו מקסימים בקולותיהם.

מסביב לביתנו התרכזו, איפוא, כל החיים המוסיקאליים של העיירה. כבר באמצע הקיץ, היתה מתכנסת המקהלה ומתחילה באימוניה לקראת ״הסליחות״ ו״הימים הנוראים״. אבא היה מנצח על הלהקה בסבלנות, אך בקפידה. אנו, הקטנים, היינו יושבים דרוכים ומתגברים על העייפות, וחוזרים בהתלהבות על התפקידים, בעוד מאחורי החלונות מצטופפים סקרנים חובבי־נגינה, שקינאו בנו קנאה רבה. לתפילה עצמה, בימים הנוראים, היו מתאספים מכל בתי־הכנסת להאזין לזימרת המקהלה. החוויה הגדולה ביותר היתה בלילות ה״סליחות״. התפילה התחילה בשעה מאוחרת בלילה והפתיחה ״לכו־נרננה״, על הסולו של הבאס ״נקדמה פניו בתרועה״ — היתה מלהיבה ביותר, וזמן רב אחרי החגים היו ילדי־החדר מפזמים אותה ואת יתר הזמירות. זו היתה המוסיקה ״העליונה״ שידענו אז.

גבריאל הכלי־זמר היה מזכיר לשבח גם את ה„קונצרטים", אשר אבא היה עורך בחנוכה, ואשר בהם השתתפו כל ה„כלי־זמרים" של העיירה יחד עם המקהלה, שהורחבה במיוחד להופעות אלה. אז, ב„ימים ההם" עוד היתה להקת־כלי־זמר גדולה: פייביש עם חצוצרתו, שמואל וכינורו, גבריאל בקלארניט והיה עוד ר' וולפל באַס (אם איני טועה). אני איני זוכר את הקונצרטים האלה, רק מפי אמא ומפי הכלי־זמר שמעתי זאת. רק פעם אחת, והדבר היה אחרי מלחמת העולם הראשונה ובשנה הראשונה לשלטון הפולנים, חידש אבא את המנהג הזה וערך קונצרט אחד לימי החנוכה. שמואל הכלי־זמר כבר לא היה בחיים. פייביש כבר היה „שכיב־מרע". רק גבריאל ובניו — משה — בכינור, ישראל'יק — כינור שני, יענק'ל — בצ'לו, וולפל — בתוף, כולם השתתפו. ההצלחה היתה גדולה, עד כי נאלצנו לחזור על הקונצרט. נדמה לי שבקונצרט זה נמכרו גם כרטיסים למטרה מיוחדת, אולי ל„קרן הקיימת". „ברכת הנרות", „הנרות הללו", „מעוז־צור" (בנוסח מקורי מעניין), „מזמור שיר חנוכת הבית" ופזמונים אחרים — הושמעו בפי המקהלה הגדולה בליווייה ה„תזמורת" ב„טעם" כה רב, עד כי דימינו שאין למעלה מזה. ומי מהנערים לא השתתף במקהלתו של אבא? חושבני, שלא היה נער בעל קול נאה ושמיעה טובה, שלא נמשך לזה. ראשית־כל גוייסו בעלי־הקול מה„חדר" של אבא עצמו, אך גם מ„חדרים" אחרים באו ו„מאושר" היה זה, שעמד במבחן והיה למשורר.

ג. הפסנתר הראשון בעיירה

לבית־אבא הובא פעם הפסנתר שהיה הראשון בעיירה. הייתי אז ילד קטן, אך מאורע זה נשתמר בזכרוני. מעשה היה ונודע שאיזה „פריץ", בכפר סמוך לוולאדימירץ, מוכר את הפסנתר שלו. אבא שילם בעדו 50 רובל, שהיה בימים ההם סכום גדול, אך תאוות הנגינה גברה על הכל. היה זה „שבר־כלי", שממדיו גדולים, עד כדי מחציתו של החדר. זוכר אני, שלילות רבים היה אבא יושב עם שמואל ה„כלי־זמר" ועוסקים בכיוונון הפסנתר, מתקנים את הפטישונים („המנענעים") ומותחים מיתרים, עד כי הכל הותקן והפסנתר השמיע צלילים. בביתנו נחשב הכלי כ„מיוחס" ביותר. לנו, הקטנים, היתה אסורה אפילו הנגיעה בפסנתר. בימי מוצאי־שבת, ולעתים, בימי החול, בין השמשות, היה אבא מנגן. ודאי היו אלה הרגעים המאושרים ביותר בחייו — כך אני מתאר לי — כי בעינינו, הילדים, היתה נגינה זו מופלאה ביותר. בימי מלחמת־העולם, נאלצנו „למכור" את הפסנתר לקצין־צבא. אנשי הצבא שחנו בדומברוביצה, כשנודע להם על הפסנתר הנמצא בעיירה, היו באים בחבורות ו„מקשקשים" במשך שעות שלמות, ומפריעים לאבא בעבודתו ב„חדר", אך מי יעז ויסרב לקציני־צבא רוסיים?

גם ה„מלמדות" לא סיפקה פרנסה בכבוד, ואבא היה נאלץ לעסוק ב„עשיית־יין־צימוקים". הימים — ימי המלחמה, יי"ש לא היה בנמצא ואנשי הצבא היו מסתפקים ביין. תעשיה זו היתה אמנם בלתי־ליגאלית וביקורם התכוף של קציני־צבא בביתנו לא היה רצוי. בקיצור — הפסנתר נמכר לפי דרישת קצין אחד. יום־אבל היה אז בבית. אבא התהלך קודר ואנו ממש בכינו...

מעניין שלא בנקל הסכים אבא ללמד את בניו נגינה או קריאת־תווים, אם משום שלא ראה „תכלית" בכך, ואם מפני שמלאכת החזנות השביעה אותו מרורות יתר על המידה, ולא רצה להנחיל לנו את מקצועו זה. אולם, אנו נמשכנו למוסיקה ורצינו ללמוד את התורה הזאת ואבא נעתר לנו בתנאי... שנלמד ג מ ר א. בשכר השכמה בימי החורף והליכה ללמוד גמרא בבית־המדרש ה„טריסקאי", לימדני אבא קריאת־תווים, ולא אותי בלבד, אלא גם את אחי בנימין ז"ל ואת אחי אשר, שנשאר אח"כ ברוסיה והשתלם במוסיקה שהיא מקצועו עד היום. התרגילים שאבא היה ממציא לנו ללמדנו את האינטרוואלים והסולמות, עדיין שמורים בזכרוני, והם מגלים חוש פדגוגי נאה ויכולת מוסיקאלית מפותחת למדי. התקדמתי בתווים עד כי במהרה התחלתי לקרוא בספרי התווים הנמצאים בבית, ושרתי בקלות את התפקידים השונים של המקהלות ב„ממקומך", „הלל" וכיוצא באלה. ניכר היה שאבא שמח על כך, אף כי העלה את „שכר הלימוד" — שעות אחדות של לימוד גמרא בעד שיעור תווים אחד.

לבני העיירה שפנו אליו, נענה אבינו בקלות יתר. זוכר אני את משה גוטליב ע"ה, שהיה בא לביתנו עם כינורו, ואבא היה מסביר לו שעה ארוכה בחכמת הסולמות והתווים. כן היה פוקד אותנו שמואל בן־הרב (זלצמן), אף הוא עם כינורו, ואבא היה משוחח אתו ארוכות בענייני תווים ומוסיקה. ואילו כשנזדמנה לו שיחה או חזרה עם ר' גבריאל הכלי־זמר ובניו — לא היה קץ והדברים נמשכו עד שעה מאוחרת אחר חצות.

ד. „חברת משניות"

אבא לא היה שייך לשום סיעה חסידית. אף פעם לא היה מעורב במחלוקת כל־שהיא. את זמנו הפנוי המעט, היה מבלה עם הספר. ה„הובי" היחיד שלו — היה הטיפול ב„חברה משניות". הוא יסד חברה זו והשתתפו בה בני „עמך", בעלי מלאכה מכל הסוגים. הפעילים בה היו ר' ישראל בג הסנדלר, ר' אלתר פלוטניק הנגר, ר' יוסל פלסקון, „אנטיגנוס" העגלון, חיים „קאלוזשע" הכובען, יששכר־וולפל הסנדלר („סורו־קאטש") ועוד, ועוד. בכל שבת היו הם מתכנסים באחד ה„שטיבלאך" של ביהכ"נ הגדול ולומדים פרק משניות. אבא היה מסביר בפרטות ובסבלנות רבה את הסוגיה לפשוטי־עם אלה והיה חוזר ומשנן אתם במסירות. „חברה" זו התקיימה שנים רבות. אבא כתב ב„כתב הסופרים" שלו את ה„תקנון" של ה„חברה", ערך מפעלים לרכישת ספרים. ביזמתו הותקן ארון לספרים, ונערכו מזמן־לזמן מסיבות סיום ו„קבלת חברים" וכו'. היתה זו בשבילו עבודת־קודש והחברים ידעו להעריכה. זמן רב אחרי מות אבא, היו חברי האגודה הזאת מתכנסים בביתנו ב„שמחת־תורה" ל„מנין" מיוחד, או ביום ה„יארצייט" שלו, כאות הערכה לזכר רבם.

אחרי שנפטר אבא (תר"פ), המשיך אחי בנימין את המסורת והיה מדריך את ה„חברה משניות" בשבתות וכאשר יצא ללמוד בווילנה, באו פעילי ה„חברה" והפצירו בי שאמשיך את השרשרת. כמה שבתות מילאתי תפקיד זה, ו„סורוקאטש" התמים היה פונה אלי מיד בתואר „רבי". כבן חמש־עשרה שנה הייתי, ומוזר היה לי לשמוע

תואר זה, והדיבור בלשון „אתם", מפני הכבוד. לא עבר זמן רב ויצאתי גם אני מן העיירה ולא ידעתי מה היה גורלה של „החברה". דומני, שהמורה פרידמן ז"ל התנדב ללמד פשוטי־עם אלה, שלא פסקו מלהתאסף בשבתות ולשגן בעצמם את משנתם, גם כשלא היה להם מדריך ומורה קבוע.

ה. מעשה ב„רביעי"

בבית־הכנסת היה נהוג ומקובל, שב„עלייה־לתורה", היו מכבדים ב„ששי" את ה„בעלי־בתים" העשירים, ראשי הקהל והגבאים; ואילו „רביעי" נחשבה ל„עליה" פחותה הניתנת לעניים, לירודים, ל„אחרונים" בקהל. פעם נקרא אחד מאלה ל„רביעי" וברדתו פרץ בגידופים כלפי הגבאים ואף הרים יד, „וכדי בזיון וקצף"... אך מה עשה אבא? ביקש מנחמן הרש־ליב׳ס, שהיה מומחה ל„מכירת עליות" בשמחת־תורה, והלה הכריז למכירה את העליה „רביעי", יחד עם שאר ה„עליות" וה„מצוות" — „שישי", „מפטיר", „פתיחת־הארון" וכיוצא באלה. אבא גם מצא לו שותפים, שעזרו לו ב„משא־ומתן" וקיימו התחרות מדומה, הוסיפו על המחיר, ולבסוף קנה אבא את ה„רביעי", ומאז היה עולה לתורה „רביעי", הוא ושותפיו: ר׳ יעקב שוועץ („הבלן") ובנו ר׳ גדליה, ר׳ ישראל הסנדלר (בעג) ואחרים. במשך הזמן נעשה הדבר למסורת; ערכה של העליה „רביעי" עלה, ואף מחירה האמיר, ובאחת השנים גם „הופקעה" מידי אבא, כי נמצא מי שהירבה במחירה. אולם כשהכריזו על „רביעי", היה מתעורר ובלהט מרבה במחירה של „עליה־לתורה" זו שנתעלתה מעלבונה ומשפלותה...



קבוצה של עסקנים ציוניים (בשנות העשרים). הגברים (מימין): נ׳ זולר, ב׳ שברצטוך, מ׳ גרשטיין, י׳ גילדנגורן. הגברות (מימין): י׳ סלוצקי, ג׳ זלצמן, מ׳ פיצ׳ניק.

יהודה אביזן

תמונות ודמויות שנחרתו בזכרוני

א. מבוא

כל זמן שהיתה העיירה עומדת על תילה, ככל עיירות ישראל שבגלילות ווהלין ופולסיה, והחיים בה התנהלו כסדרם וכתיקונם, באין מטריד ומונע, לא שם איש לב לערכה הרב ולהשפעתה הגדולה על חיי הציבור היהודי. איש לא הפנה את תשומת לבו אל סגולות־החמדה שהיו גנוזות בתוך־תוכה של העיירה היהודית, על רוח־התום שהיתה נסוכה עליה, ואשר שמרה על יחודה של צורת־חיים יהודית, קבועה ומנוסחת מדורי־דורות.

אמנם, בעלי־נפש שבין משוררים וסופרים, דיברו בשיבחה של העיירה וקשרו לה כתרי־הוד לתפארת בשיריהם; ברם, הבריות לא נתנו דעתם על זה, והעיירה היתה בעיניהם כעין פינה נדחת, שאין לתושביה ענין אלא בתגרנותם הזעירה ובעסקיהם, עסקי־פרנסה עם אכרי הסביבה.

לאמיתו של דבר, היתה העיירה היהודית, במשך מאות בשנים, מבצר־עוז וחומת־מגן למסורת העברית, לדת־ישראל ומנהגיה, ולהווי־חיים מיוחד, שאת מקור־מחצבתו ינק מדפי ה„שולחן־ערוך".

על אף כל התמורות שחלו בינתיים, על אף מצוקות־העתים, תמוטות־ממלכות וזעזועי־מדינות, לא טושטשה העיירה העברית בסגנונה העברי, והחיים נתרקמו להם בצביונם המסורתי, צביון של תורה ומורשת־אבות. העיירה היהודית, בהיותה חבויה בין יערות, במרחק־מה מן הכרך הגדול, ההומה והסואן, שימשה מקום־סתר, מקום מוצנע, שבתחומיו נשתמרו חגי־ישראל ומועדיו במלוא זיוום וטהרם, ואצילותם היתה פרושה בכל פינה וקרן־זווית. דור הנחיל לדור את כל מורשתו הרוחנית, מבלי שתפגם אף במקצת על ידי כוחות־חוץ הרסניים.

העיירה היתה עשירה במראות מיוחדים, מראות־חיים שנוצרו מאליהם ושהוד־שלוה ותום־קדומים נשתבץ בהם. העיירה הוציאה מתוכה יהודים לומדי־תורה וחובביה, מקיימי מצוות מתוך התעוררות פנימית, ויהודים, פשוטי־עם, שפסוקי־תהלים היו שגורים בפיהם, ופרשיות בתורה חביבות עליהם כביום נתינתן על הר סיני.

יהודים בעיירה התפרנסו לא רק ממסחר וחליפין, לא רק ממקח וממכר, משא־ומתן, אלא היו ביניהם, במספר ניכר, בעלי־אומניות ומלאכה, אנשי־עמל ועבודה, שחיו מיגיע כפם. יהודים אלה, היו אנשים שהצטיינו במדות תרומיות: באהבת הבריות ובמתן־עזרה לכל דורש, יהודים שראו את מטרת חייהם בעבודת הבורא הן ע"י לימוד תורה והן ע"י תפלה ומעשים טובים. היתה זאת עבודת השם מתוך התחדשות פנימית בלתי־פוסקת, מתוך „אתערותא דלתתא".

העיירה העברית הוציאה דמויות של אצילות וטוהר — דמויות, שקילוסו והילולו של

הקב"ה, היה עולה מתוכן בכל שעה ושעה, ופיותיהן לא חדלו מלבקש על הגאולה ועל הפדות מגלות ומנכר; דמויות, שהיה בהן מלהט־כסופים לימות־המשיח ושפעם בהן חזון־התחיה של ישראל בארץ־האבות.

העיירה הוציאה מתוכה גם יהודים כאלה, שנצוץ־גבוה וחוסן־גו בא להם בירושה מאבות־אבותיהם, יהודים בעלי־קומה ושרירים, שהיו מפילים את חתיתם על האכרים שבסביבה, והיו מראים להם את נחת־זרועם בעת הצורך.

מאות, מאות שנים חלפו כך על העיירה היהודית, על כל חילופיהן וחילופי־חילופיהן, עד שבא אותו עם אכזרי — עם הגרמנים ימח שמם וזכרם — והעלה באש את העיירה ואת בתיה וערך טבח איום בתושביה היהודים. הרג ולא חמל על תינוק בן־יומו, לא חס על ישיש בהדרת־שיבתו. את הכל, הכל השמיד וכלה בעברת־זעם ובמשטמת־שטנים שאין עוד על עפר משלה.

וי, על הצער הגדול והעלבון הצורב שעלו בחלקם של יהודי־העיירה, שהיו למשיסה ולהרג. קלגסים וצבאות חמושים במיטב־הנשק והשריון הקיפום וכזאבי־ערבות עטו עליהם שכניהם הגויים מהכפרים הסמוכים. השואה באה כחתף פתאום, הדהימה את הרוחות והביאה ל„אזלת־יד".

וכבוד והדר ותהילת־נצחים, ושם עולם, ליהודי העיירה הקטנה והכפרים הנידחים, שהראו רוח־עוז ואומץ־לב בלכתם לקראת המוות, לכת־אחים, מלוכדים ומאוגדים יחד, ברוחם ובנשמתם, וקדשו שם אלהים ושם ישראל במותם, באמרם „וידוי" יחד עם רבם. לא יפוג האבל ולא יסוף היגון על גבורי־רוח אלה, ועל קדושי־מעש הללו, עד כי יקום אלהים מכסאו, ו„דם עבדיו יקום, ונקם ישיב לצריו".

ב. מראות של יראה וקדושה

דומברוביצה עמדה על נהר הורין, על חופו השמאלי, שהתנשא בגבעותיו ויערות עבותים עוטרים אותה משלושת רוחותיה. יערות שנראו באופק, כעין שרשרת אחת ירוקה, קצותיהם נאלמו אי־שם במרחבים.

העיירה, היתה נתונה בין שדות רחבי־ידים, שהיו עומדים, בימות־הקיץ, בקומתם המלאה ומרהיבים את העין בזהב־שבלתם, וגני־פרי שהיו בשעת לבלובם מדיפים את ריחם, ובשמי־קטרתם היו עולים באף, במיוחד, בשעות־הבוקר העולה בזהרי־ארגמן בפאת־מזרח.. לעיירה שמונה או תשעה רחובות, כולל את ככר השוק, מלבד פרבר־הגויים, שכיתר אותה מסביב, בבתי־העץ הנמוכים עם גגות־הקש שלהם. בתי־מדות לא היו בתוכה, ואותם הבניינים שהזדקרו אל על, אף הם רק בני־קומותיים היו.

מי שהיה בא ומתקרב אל העיירה, היה רואה את כפותיהם של בתי־היראה הנוצריים על צלבי־הזהב שלהן, שננעצו כחצים בחלל־האוויר.. כי על כן באו אלה להעיד, כי בין זרים אתה יושב, ועל אדמת־נכר אתה חי (במיוחד ניתן לחוש זאת בימי־אידיהם, עת צלצולי־פעמוניהם החרישו אוזן ברעשם, והדרך היתה מלאה המוני־אכרים, לבושים בגדי־צבעונין ונוהרים אל העיירה). אולם, בשעה, שרגליך כבר היו עומדות בטבורה של העיירה, ברחוב בית־הכנסת, היה לבבך גאה מהמון רגשות שפעמו בתוכו. לפניך

עמד בית־הכנסת הגדול, שארון־הקודש בתוכו היה עשוי מלאכת־מחשבת, מעשה ידי אמן יהודי, מתושבי העיירה עצמה. שני בתי־מדרש היו בסמוך לו, כבני־פמליא. יום־יום, מהנץ החמה עד עיצומו של יום, קול תפילה היה עולה מתוכם. שם, באותו רחוב, היתה לך ההרגשה, כי בתוך עמך אתה חי, ובין אחיך הינך שוכן.

גשר ארוך וגבוה, עשוי מעץ, היה נטוי ונמתח מעל הנהר ומעל האפר שהשתרע מימינו, וחיבר את העיירה עם תחנת־הרכבת הסמוכה. שתי טחנות־קמח עומדות על מים, תחמו את גבולה מצפון ומדרום.

כזאת היתה העיירה בקוויה הכלליים.

אולם בזכרוני נשתמר יפה מראה־נופה, כפי שנתגלה לפני בראשית ימי־ילדותי, עת נזדמנתי פעם, באחד מימות־הקיץ, יחד עם כמה מחברי, על גגו של בית אחד, ומשם השקפתי סביבי וארא מרחקים, משטח של שדות־בר, „ים זהב מנומר" בגווניו. רכבת רצה על פסי מסילתה, אי־שם על גשר־הברזל, ורעש גלגליה מגיע גם לאוזני, כשמהקטר המזדקר נפלטים עמודי־עשן מתאבכים ומתמרים למרום ונמוגים בחלל־העולם. הייתי אז ילד קטן וגילי שמונה או תשע, אבל נפשי היתה פתוחה לקראת רשמים ראשונים של מראות־טבע, שקלטתים וכינסתים לתוכי, ורישומם עודו עולה לפני גם עתה.

יפה נחרת בזכרוני גם מראהו של בית־העלמין הישן, שהיה תוחם את העיירה מצידה הצפוני. אהבתי מאוד לשוטט בשבילי־השדות, לתעות על יד כל גדר דחויה, להתגנב חרש, תוך כדי הלמות־לב, לתוך חורשה מצלה, לבדי ואין איש אתי, להשתרע על הדשאים, להאזין לרחש רווי־הרמזים, לשכב ולשכב וכולי אומר קשב... זוכר אני, כמה הייתי חרד ונבהל, בהתקרבי לתחומו של בית־הקברות. השאון והאושה של צמרות־העצים הגבוהים, רישרוש עליהם — כל זה היה מפיל עלי פחד־סתרים שלא ידעתי פשרו. אפלולית למחצה היתה שרויה שם, עוטה סודות ותעלומות. המצבות, שהיו ברובן ישנות ועתיקות, נשקפו אלי מבין סדקי־הגדר. נדמה היה לי, כאילו הן צופנות בחובן, בתל־העפר שמתחתן, משהו נעלם וסמוי, משהו מקורות ימים ושנים שחלפו. ברגעים כאלה, בגבור עלי הפחד, הייתי נושא את רגלי, ועובר אותה כברת־ארץ כאילו ביעף, בנשימה אחת. רק ב„תשעה־באב", עת יהודים היו משרכים את דרכם ברגל ובאים להשתטח על קברי האבות, וקול תפלה ובכי היה נשמע, במיוחד, מפי נשים, הייתי משתמש בשעת־כושר זו ונכנס, לא בלי מבוכה קלה, ומבקר שם יחד עם כל הבאים. הייתי חומק ועובר בין טורי־המצבות, קורא את הכתוב עליהן, כשכולי נרגש ונפעם, בעיקר, כשנזדמנה לפני מצבה על קברות צדיקים, וחסידים, אנשי־מעשה. אז נדמה היה לי, כאילו העבר הרחוק, משמיע לי את אלם לחשו...

כן, אהבתי את עיירתי, על מראות־נוף שלה, על שדותיה ויערותיה, על נהרה ושני גשריו הנטויים עליו, על נהרה שזרם לו באפיקו, שקט ורוגע כל ימות־השנה, מכונס בתחומיו וגדור בחופיו, ורק עם בוא האביב, עם הפשרת־השלגים המרובים, היה פורץ את גבולותיו, ומימיו היו גואים ומתפשטים הרחק הרחק מציפים אפרים ואחו... אז היה הנהר כולו ים גועש וסוער, ושברי־עצים, קורות ובדי־אילן היו נגרפים עם הגלים, ואובדים בין גושי־קרח שטים כאחו בסערת אדירים...

ג. ימי־תשובה וחגים

חביבים במיוחד היו עלי ימי אלול ותשרי, ימי התשובה והחגים. באוויר היתה נישאת איזו עגמומית, שהיתה באה מהשדות העומדים בשלפם. השמים היו בחלקם מעוננים, ומתבהרים מקצתם בצהרי־היום. רוחות קרירות היו מנשבות בבקרים, כאילו באו לבשר על התמורה העומדת לחול במזג האויר. השינויים בטבע עצמו, בקיץ ההולך ומתקפל לתוכו, ומפנה מקום לסתיו השולח מרחוק רמזי־אותותיו, בהצטהבות העלים ונשירתם, בקרעי־העבים השטים על פני הרקיע במרומיו — נתנו דחיפה עצומה ליהודי העיירה לחוש את התקרבותה של שנה לקיצה, ותוך כדי הבחנה בחילופי תקופות — הרגשה דקה מן הדקה במהותו של האדם, בתכלית החיים. בלב היתה מתעוררת המחשבה, כי יש לערוך חשבון־נפש, להסתכל עמוק עמוק בפנים הנשמה, כדי להזדכך ולהיטהר בקדושה עליונה.

רגשי־תשובה והרהורי־חרטה היו תוססים בלבבות. אימת־הימים הנוראים היתה מרחפת על פני רחובות העיירה. עם דמדומי־בוקר, בגמור מניניי־הוותיקין את תפילתם, היו קולות השופר נישאים בחלל־האויר. הם הטילו על כל ילוד אשה מבין בני ישראל אימת יום־הדין הממשמש ובא, וכאילו הכריזו על הצורך שכל אחד יפשפש במעשיו וינער את עצמו מכל נדנוד של חטא... יהודים קמים בלילות, באשמורת שלישית, והולכים לומר „סליחות". העיירה הנתונה עד שעה זו בשנת מרמיטה, מתעוררת ולפתע בוקעים ועולים אורות מחלונות בית־הכנסת ופולחים את אפילת הליל. מכל העברים נראים יהודים ממהרים ואצים אל בית־הכנסת לעמוד בתפילה לפני הקב"ה, להתחטא לפניו, כבנים לפני אביהם, לבקש ולהתחנן על הפרט ועל כלל ישראל.

כשעתיים נשמעת תפילת־רבים זו, והדי־הדיה נישאים ומתפשטים אי־שם במרחבי־שדות ויערים רדומים. בפרק זמן זה עומדים המוני עם ישראל בבתי־מקדש מעט שלהם ובאים לידי־זיכוך שבנשמה, לידי התעלות ברגש ולידי רוממות במחשבה, למען יוכלו להקביל את הימים הנוראים, מתוך הכנה שבלב, מתוך התפשטות הגשמיות ודבקות עילאית בשכינה. אצל שום אומה ולשון לא תמצא דוגמתם, דוגמת יהודים שואפים לתקן מעוות ולמחוק פגמים, שואפים להתחדשות רוחנית. לא! אין דומה להם אצל גויי־התבל, כי או שיש מהם מתנזרים בכלל מהחיים ומישובו של עולם, או שהם כופרים בעיקר ופורעים כל מוסר וארחות־ישר.

נפלאה היתה העיירה. בהתקרב כל חג בעיתו, ניכרו גם אותותיו המיוחדים שלו ברחובות. בפרוס, למשל, חג הפסח, היה הרחוב מתמלא ומתבשם לא רק מריחות־האביב, אלא גם מריחות מצה אפויה, שילדים היו נושאים, כל אחד לביתו, עטופה בסדין לבן וצחור.

בימים, שבין כסה לעשור, במיוחד, יומיים לפני יום הכיפורים, כבר המה הרחוב מילדים וילדות, הנושאים מתחת לבית־שחים את „כפרותיהם", תרנגולים ותרנגולות, ורצים אל ביתו של השוחט, עומדים בתור ומחכים ל„זמנם". ושם, בחצרו של השוחט, רבה היתה ההמולה. תרנגולים ותרנגולות, אווזים וברווזים ותרנגולי־הודו היו מוטלים

על הקרקע, או לפני השחיטה או אחריה, והנשים עוסקות במריטת־הנוצות ומברכות אחת את רעותה ב„שנה־טובה".

חג חג וסימניו, חג חג ותכונותיו, חג חג וחופשתו — חופשה מלימודים שניתנה לכבודו. היו אלה „ימים טובים" בשבילנו הקטנים, ולבואם חיכינו ירחים שלמים. עצם ההכנה כבר הטביע את חותמו על כל העיירה, מקצה ועד קצה, ויתכן, כי בשל כל ההזדככות הזאת נתאהבו החגים על ילדי ישראל. הלא עיצומו של חג אינו ניכר אלא מערבו של חג.

ד. שבת מלכתא

כשהנני מעלה בזכרוני את העיירה בשבתה, ובמיוחד בערב־שבת, הרי מראות־נעימים עולים וצפים לנגד עיני. ויכול אני להגיד בביטחה, ללא כל הפרזה, כי מי שלא ראה את כניסת השבת ואת הקבלתה על ידי יהודים שחיכו לבואה והזדרזו לקראתה ממש תיכף בצאתה של השבת הקודמת, לא ראה מימיו איך מקבילין שבת מלכתא. התכונה ליום שבת החלה עוד ביום חמישי בערב, עם לכת הנשים לחנויות להכין את צרכי־השבת. בהיותך עובר ברחוב ורואה, נשים מצטופפות באיזו חנות שהיא, או פוגש אותן בדרך וסליהן בידן, הרי ברי היה לך, כי הקניות האלו, וכל טרחתן ועמלן של נשים אלו, אינם אלא לכבוד שבת.

והנה יום ששי בבוקר. עשן מתאבך מארובות־הבתים. באין רוח, הוא עולה בקו־ישר למעלה, עמודים עמודים הוא מתמר, עולה משני צדי הרחוב, בקווים מקבילים עושה את מעשהו: זה לעומת זה. באפך עולה ריח־קינמון, שבו משתמשות הנשים באפיית העוגות לשבת, וריחות מריחות שונים ממלאים את האויר. ריחות של תבשילי בשר ודגים לכבוד השבת. ביום־ששי של קיץ שחון, בשעה 3 או 4, מתחילה השבת לתת את אותותיה גם בככר השוק. אי־פה אי־שם מתחילים לסגור את החנויות ומהדהד קול־נקישתם של מוטות־הברזל ששמים בהם את המנעולים הגדולים. דבר זה הוא לאות ליתר בעלי־העסקים והתגרים, כי השבת מתקרבת והולכת. אט־אט, ומבלי משים, מתרוקן השוק ושאונו חדל, חסידים ואנשי־מעשה נראים על המדרכות כשפניהם משולהבות, קורנות, סימן שכבר היו בבית־המרחץ וטבלו במקווה.

מהרחובות הסמוכים, אצים ובאים אבות ובניהם הקטנים עמהם, בחפזם אל חוף הנהר, לחטוף שחיה קלה במימיו.

אלה לכאן ואלה לכאן ופני כולם לקראת השבת. החמה כבר עומדת בשפולי הרקיע. ופני־המערב — להבות להבות־אש. בזגוגיות החלונות משתבר אורה של השמש השוקעת באלפי־רסיסים וניצוצות, המסמאים את העין. אותה שעה מופיע ברחוב רבה של העיירה, האדמו„ר מברזנה, ר' נחומצ'י. לידו שני בניו ופמליא של נכבדי־העיר המקורבים אליו ביותר, המלוותו בדרכו לבית־המדרש, אל הרינה ואל התפילה.

כשאיצטלאות של משי לראשם ובגדי שיראין עליהם, צועדים הם לאיטם, מדודות ומשוחחים חרישית, בחיוך רחב על שפתיהם. ברגעים אלה, הומה השוק מהגפת התריסים של חלונות החנויות ומסגירת דלתותיהן על מנעול ובריח. חיש מהר — וכלתה רגל מן

השוק, הכל ממהרים לביתם. המנוחה כאילו יורדת ממרומים ופורשת את כנפיה על כל רחוב וסימטא. בחלונות הבתים מבהיקה החמה בקויי־פז שלה האחרונים. שני טורי החנויות עומדים דומם והמוטות הנתונים עליהן, מהווים קו אחד ישר ומאוזן, כעין בריח התיכון המשלב את כל הטור מקצהו ועד קצהו. ואני, מדי ראיתי את הרב וכל בני־לוויתו, מכוונים את מהלכם אל בית־המדרש, כמה היה לבי הומה מהמון רגשות שמלאוהו! רתוק הייתי למקומי וארוכות היה מבטי מלווה אותם, או שהייתי מצטרף אף אני לחבורת המלווים והולך עמהם יחד.

חולף זמן־מה והחמה נעלמת באופק המערב. רק צמרות האילנות הגבוהים טובלות בזהרוריה הגוועים. אותה שעה הנך יכול לראות נשים לבושות בגדי שבת ומדליקות נרות השבת בבתיהן.

צללי הערב כאילו מגיחים אט־אט ממארב, מכל קרן זווית ופינת־סתר, ומליטים בכנפיהם את כל העיירה ורחובותיה. מבתי־הכנסת כבר בוקעת ועולה התפילה. כוכבים ניצתים ברקיע וקורצים ברמזם אל נרות השבת ושלהבתם המבצבצים מבעד לחלונות. הס, שקט ודמי. ירדה השבת מרקיע אל משכנות ישראל ונוויהם...

ליום שבת עצמו היה מראה מענג את הנפש. היום עולה ושלוות־שבתון ברחובות. יהודים הולכים עטופי־טליתות אל התפילה. מן החלונות הפתוחים לרווחה, נשמע קול נערים, בקראם את פרשת השבוע בניגון הטעמים, או, בחזרם על פרקם בחומש. פה ושם יוצאות אמהות צעירות ותינוקות חמודים בזרועותיהן. מתכנסות על אחד היציעים ומנהלות שיחה, אשה עם רעותה.

קולות תפילה בוקעים ועולים מבית־הכנסת ומרחפים בחלל. קול תפילה ברוב עם, כשאון מים רבים יישמע. מי שיעבור אותה שעה ברחוב, יעצור במהלכו ויאזין וכולו יהיה תמהון והערצה.

שבת של ישראל קנתה את פירסומה בסביבה, ומוניטין יצאו לה בין כל האכרים. הם ידעו כי עם כניסת השבת, נחים היהודים ממלאכתם: האומן עוזב את מחטו, הנפח — את קורנסו, ואין כל משא ומתן. משום כך, אף לא ייראה אכר בעגלתו, ולא יכנס ברחובה של העיירה היהודית.

שבת בעיירה. אפילו סוסיהם של „בעלי־העגלות" חשו בה ונהנו ממנה. מי כמוהם, הרגיש את התענוג של הסרת כלי־הרתמה והיצול ליום שלם? מי כמוהם הרגיש את הטעם הטוב של המרעה באחו, את הרבץ על הדשא, וההתפנקות באור החמה, כשהם מצליפים בזנבותיהם בזבובים העוטים עליהם? ואם בסוסים כך, על אחת כמה וכמה שהעגלונים עצמם נהנו משבתם. עגלונים אלה, שכל ימות השבוע, בשעות מיוחדות ביום, היו מכריזים על קיומם בטירטור עגלותיהם, עת היו עושים את דרכם מן התחנה אל העיר וחוזר חלילה ומביאים אתם נוסעים, סוחרים, אנשי פרקמטיה — בהגיע יום השבת, נעלמו מן הזירה... אין רעש־גלגלים ואין שאון־אופנים. כאחרים בעיירה לבושים הם בגדי שבת. זקופי־קומה יתהלכו ברחוב לרוח היום. מטיילים להנאתם ומרגישים בנשמה היתרה המתווספת להם, והקשישים שבהם, ר' שמואל צהוב־הזקן, הירשל האכלים

ועוד כמה מחבריהם, באים לשעת־מנחה לבית־המדרש, מעיינים ב„עין־יעקב" ואומרים פרקי־תהלים.

מידי היזכרי ביהודים טובים אלה, שנשתמר בהם מן התמימות הנפשית, ומחוסן־הגוו של אכרי־הגליל הקדמונים, כמה ארחמם! דליקה כי תפרוץ בעיירה, תיגרה ביום־שוק בין יהודים ובין גויים שנשתכרו, היו עגלונים אלה, בחורים כארזים, שאגרופיהם — כמטילי ברזל — הראשונים להצלה, הראשונים העומדים בפרץ, ומגינים על אחיהם המותקפים. לא פעם הורידו מטר־מהלומות על שכם של גוי מתפרע, ונתנו לו להרגיש טעמה של גבורה יהודית. ובהעלותי על דעתי, כי עשרות ומאות יהודים כאלה, בכל עיירה ועיירה, הלכו שבי לפני צר שהתעלל בהם ודילדל אותם, שיעבדם והשפילם ולבסוף אף הובילם כצאן־טבחה אל קרונות־המוות, הומה בי לבי ובוכה במסתרים.

ה. רבנים, נכבדי־הקהל ופשוטי־עם

הרבה דמויות נאצלות נתנה העיירה הקטנה שלנו, יהודים שכל מטרתם היתה: עבודת־הבורא, להלל ולשבח את רבון העולמים על טובו וחסדיו המרובים. זכורים לטובה, ר׳ איצי יונגשטיין הי״ד, שהיה מיד אחרי תום מלחמת העולם הראשונה, ראש המועצה בעיר לתקופה קצרה. יהודי נשוא־פנים, אחד מנכבדי הקהל. בראש השנה וביום כיפורים היה מתעטף בטליתו ומתפלל תפילת מוסף כש״ץ לפני התיבה, ושני הגבאים של ה„שטיבל" דטריסק, עומדים מימינו ומשמאלו ומנעימים זמר בפיוטי ה„יוצרות". כן אזכור יפה את דמותו הנהדרת של ר׳ נחמן פלד ז״ל, שידו לא זזה מידיו של הרבי ר׳ נחומצ׳י הי״ד. על אף גיל השבעים שלו, הביעו פניו רעננות ועיניו הפיקו תבונה. בכל יום ויום היה מתפלל בבית־המדרש עם מניינו של הרבי. תמיד היה מלווהו, אחר התפילה, ישר לביתו, ותוך כדי הליכה גילגלו בנחת שיחה שוטפת.

פעמים רבות, בזמן החופש הגדול, הייתי אוהב לבוא אל מניין זה ולהשתתף בתפילה. נמשכתי אל הרב ואל בני־לווייתו התמידיים. הייתי מרגיש מעין רווחה בלב והארה בנפש, כאילו נזדככתי על ידי תפילה זו בציבור. זוכר אני, כי אחרי גמר התפילה, היו נוהגים לשבת על יד השולחן הגדול שעמד לפני קיר המערבי של בית המדרש ושותים „לחיים", סועדים הלב בדברי תרגימא, ושוב... זולפין דברי תורה, מתובלים בשיחות חולין של תלמיד־חכם. ר׳ נחמן פלד, ור׳ איצי־מאיר, דבקים ברבי, מטים אוזן כאפרכסת ובולעים כל מלה ומלה.

ולפעמים, כשהיו מזדמנים יחד — לרגל איזה ענין חשוב שעמד על הפרק — שני הרבנים שבעיר: הרב האדמו״ר ר׳ נחומצ׳י, והרב לחסידי־סטולין, ר׳ יעקב זלצמן ז״ל, שהיה מפורסם בבקיאותו בש״ס ופוסקים — מה טוב היה לי, לילד בן השתים־עשרה, לעמוד רתוק אל השולחן, ולהצמיד מבט אל הדרת־שיבתם של שני תלמידי־חכמים אלה. בכוח הדמיון שלי, הייתי רואה בהם דמות דיוקנם של נשיאים וראשי־סנהדרין שמלפנים... שכחתי עולם ומלואו. ריחפתי על כנפי־דמיוני, ואגיע לאושא, לצפורי שבגליל... אכן, השפעת שני הרבנים הללו היתה ניכרת מאוד בעיירה. כל ענייני הציבור היו נחתכים על פיהם, והקהל — מכבדם ומוקירם. בימי חג ומועד, בעיקר, בשמחת תורה, היו

האנשים מלווים אותם, מן הבית אל בית המדרש, לתפילת מנחה, בשירה ובזמרה, ובריקוד חסידי.

דמות מיוחדת בפני עצמה היתה אישיותו של יהודי, סנדלר לפי מקצועו, תופר ומטליא נעלים. ר' וועלפיל סורוקאטש הי"ד היה כינויו בפי תושבי העיירה. מה פירוש המילה סורוקאטש לא ידוע לי (אולי „שרה פץ"ס"?). אדם זה זכה להשיא את שני בניו הגדולים בהיותו עדיין בגיל צעיר. גם הם אחזו באומנות אביהם — ושבע נחת מהם ומצאצאיהם. תמים היה באמונתו ודבק בתפילתו. יום יום הייתי רואהו בבית־המדרש מאריך בתפילה עד חצי יום, מתפלל מן הסידור, מתוך כוונה עצומה, ממש עד לידי התפשטות עצמיותו, עובר על כל פרקי־התהלים, ואומר „מעמדות" של היום. בכל יום חמישי היה נוהג לקחת סל בידו, והולך מבית לבית לאסוף צורכי מזון בשביל איזהו „נצרך" שאת שמו איש לא היה צריך לדעת.

אולם, לר' וולוול היה תפקיד חשוב אחר, אותו היה ממלא בכל תום לבבו: בשבת לפנות בוקר, לפני עלות השחר, היה יוצא לדפוק על הדלתות המוגפות, ולהכריז בקול רם שהידהד למרחוק, בתוספת מנגינה מיוחדת:

— קומו, יהודים, קומו נא, לעבודת הבורא!

— קומו יהודים, קומו נא, לאמירת־תהלים!

לתמיד, אזכור דמותו של ר' וועלוויל זה שהגיע לדרגה של התפשטות החומר, וכולו היה בתכלית הזיכוך וההתעלות! אם היתה העיירה יכולה להעמיד יהודי כזה, דבק באמונתו, מרבה לעשות טובות, אינו בא בטרוניא אל זולתו, מטהר את רמ"ח איבריו בתפילה, מנומס בדיבורו עם הבריות, הרי זכות גדולה היא לעיירה! אמנם, גם עיירות אחרות, היו השמשים רגילים לעורר את הציבור לאמירת תהלים, אך איני יודע, אם עשו זאת מתוך דחיפה פנימית, בהתנדבות, או מתוך חובה שהטיל עליהם קהל אומרי־תהלים.

ו. שני סבי־חורי

בפרק זה ברצוני לתאר את קווי דמותן של עוד שתי נפשות, מוכתרות בנימוסים — אף כי כבר אֶחשב בזה ל„נוגע בדבר" — מכיוון שהמדובר יהיה בשני הסבים שלי, מצד האב והאם גם יחד.

סבי האחד, ר' חיים גנזל ז"ל, בהגיעו לגיל השבעים בחייו, הניח את כל עסקיו ומסר לבניו ולחותנו היחיד את ניהול ענייני ארבע הטחנות שחכר אותן מידי הגרף הפולני פלאטר. במשך מרבית שעות היום היה רגיל לישב בחדרו הגדול, ולעיין בספרים החביבים עליו, ספרי „חוק לישראל". דיירי הרחוב, שכנים קרובים ורחוקים, ראו בו איש מבורך, מכיוון שזכה לשיבה טובה וראה נכדים ונינים. תענוג מיוחד היה לו, לאסוף את נכדיו הרכים בשנים, ולהרגילם בתפילת־שחרית, בהעניקו להם מטבעות־כסף. כל מי שהיטיב לקרוא, ותפילתו היתה שגורה בפיו, הרי שכרו היה מובטח לו לצידו.

סבא זה, היה מנדב ומפריש מהונו לצורכי־הכלל ביד רחבה. בשנתיים האחרונות לחייו, ראיתיו לא פעם, בשעות הבוקר, יושב על קורה בחצר, מתחמם מול השמש

העולה, עיניו עצומות למחצה, כאילו עוברות לפניו כל שנות חייו, על כל מאורעותיהן. כשהיה מרגיש בי — בפקחו את עיניו — היה חולף חיוך קל על פניו, קורא לי כי אגש אליו ואשב על ידו. נכנס אתי בשיחה על אדם וחובותיו, על מידות טובות, ומספר לי על חייהם של גדולי־הצדיקים. ביום שבת או מועד, היתה כל המשפחה הענפה מתאספת בביתו של הסב, כדי לשמוע אותו מקדש על היין. מנוחה היתה שורה אז בחדר. הכל מאזינים ל„קידוש" של הסב, וכשגומר, ניגשים אליו כל הנכדים, למקטנם עד גדולם, מברכים אותו בברכת שבת־שלום וטועמים מן היין שמגיש לפיהם, כשכל אחד מחוייב לומר בקול את הברכה.

סבא זה נפטר בשנת תרצ"א, כשנה וחצי אחרי מות הסבתא, יענטע שמה ז"ל. נראה, שקשה היה עליו סבל הבדידות, הרגיש את חוסר מקומה ונסתלק מן העולם.

הסב מצד אמי, ר' יעקב קלורמן ז"ל, היה יושב — בחמש עשרה שנותיו האחרונות — יומם ולילה על התורה. היתה זו דמות שכולה קודש, פומיה לא פסק מגירסא. במלאות לי עשר שנים, קראני אליו וציווה עלי להביא גמרא למען אתחיל את למודי בה. אותו ערב חזרתי הביתה ובפי בשורה מרנינה לאמא: „מחר, הנני מתחיל ללמוד גמרא, סבא ילמד אותי יום־יום ב„שטיבל". אמא העתירה עלי המון נשיקות וחיננה אותי במבט שכולו אומר: אושר וחדווה.

למחרת צעדתי ברחובה של העיירה ומתחת לבית־שחיי — הגמרא. ישר מבית הספר שמתי פעמי ל„שטיבל", שם כבר חיכה לי סבי ז"ל. הוא קרא בקול ואני חזרתי אחריו מלה במלה, קודם בגמרא ואחר כך — ברש"י. היתה זו מסכת ביצה. למדתי בשקידה רבה. זכור לי, כי בשעה שבחן אותי בעל־פה מחמשת הדפים הראשונים שלמדתי, עמדתי בבחינה בהצלחה.

עד היום זכורה לי היטב שעה זו של אחר־הצהרים, עת ישבנו שנינו, סבא ואני, באותו בית הכנסת — ה„שטיבל", שכתליו היו מושכים תמיד את תשומת לבי במראם האדום ובסיתותם החלקי. אותה שעה הידהד בתוכו קול רינה של תורה. סבי הישיש, שינן לי את דבריהם של בית הלל ובית שמאי, ואני כולי קשב להסברו ונפעם מהמון רגשות. עד היום הומה באוזני קולו של סבי, שהיה יוצא מפיו בקילוח דק וחרישי, מתנגן וחוגג... ואני מחרה ומחזיק אחריו, והדברים נעימים וערבים לי.

שלוש מסכתות (ביצה, קידושין וכתובות) למדתי מפי סבי וכן פרקים מסויימים ב„אורח חיים". הוא חיבב עלי את העיון בגמרא, את השקלא וטריא של תנאים ואמוראים. גופי ההלכות, אף כי היו קשים בתוכנם, היו מובנים לי, חרף גילי הצעיר. עם זאת הייתי מחבב לעבור על פרקי האגדות שבגמרא, שהייתי קורא בנשימה אחת ומעיין, בעקבותם, בחידושי האגדות של המהרש"א וקורא בהם כאחד גדול בשנים ובחכמה.

ברי, שהיה לו לסבי תענוג מיוחד, סיפוק נפשי עליון, לשבת אתי בבית־הכנסת ולהגות בגמרא. אפילו בחודשי הקיץ, עם היותי פטור מעול של לימודים בביה"ס, לא הפסקנו בלימוד גמרא. בשנותיו האחרונות, עבר סבי להתפלל בבית המדרש הברזנאי ונמנה עם מניינו של הרבי ר' נחומצ'י, הי"ד.

בשנים תר"ץ—תרצ"ב, היה כבר סבי תשוש־כוח, קשה היתה עליו ההליכה והיה צמוד לחדרו. אך, לא הניח את תלמודו. תמיד מצאתיו יושב לפני הגמרא ומנעים זמר חרישי בעת לימודו.

כשעה שהיה מתעטר בטלית ותפלין וצלילי קולו היו משתפכים בחלל החדר, נדמה היה, כי תשישותו חלפה־עברה וחזר למלוא כוחותיו, עד כדי כך התלהבה רוחו בשעת התפילה.

בשנת תרצ"ה יצאה נשמתו בטהרה, והוא בן שבעים וחמש. כבוד גדול חלקו לו במותו — כל העיירה השתתפה בהלווייתו.

בשתי דמויות אלו — שני סבי — אני רואה דמויות־פלא, שכולן זוך־הנשמה וטוהר־הלב. שניהם היו ילידי העיירה הקטנה, שניהם התחנכו בה והיא עיצבה את אופיים — אופי נעלה ומעודן. חייהם עברו עליהם ללא כל כתם ורבב, היו טובים לבריות ורוח המקום נוחה מהם.

ז. סבתי־הורתי מרת תחילה

אחת הדמויות הבולטות ביותר בין נשי העיירה והראויה לתשומת לב — היתה הישישה, מרת תחילה ז"ל, סבתי מצד האם. כל המידות הטובות שמנה המלך החכם ב„אשת־חיל", נמצאו בה. הצטיינה בבהירות־שכלה, בצלילות הדעת, בזריזות תנועה ובכושר־המעשה, ביראת־שמים ובאהבת־ישראל.

כל פרנסת המשפחה, העמיסה על שכמה. היתה הרוח החיה בכל ענייני הכלכלה. ביושר לבה, קנתה את אמונם של איכרי הכפר הסמוך, עד כי אלה העריצוה ממש, ודעתה היתה מכריעה ביניהם. כל תפילת שחרית היתה שגורה בפיה. יום יום היתה עורכת תפילותיה ותחינותיה ובימי שבת ומועד היתה עוברת על פרשת השבוע ב„צאינה־וראינה" וקוראת ב„מנורת־המאור". מספיק היה לי להגיד בעיירה כי הנני נמנה עם נכדיה של תחילה וכבר הביטו עלי בעין טובה.

במיוחד היתה סבתי מקפידה על נקיות־לשון ונזהרת מאוד אפילו מאבק של לשון־הרע, של רכילות קלה, שרוב הנשים נכשלות בה. היא כיבדה מאוד את סבא, ובשנותיו האחרונות, עת עזבוהו כוחותיו, טיפלה בו במסירות־נפש שאין דוגמתה.

את געגועיה הרבים לבניה, שרובם גרו בארצות־הברית, היתה משכיחה בלחש־תפילות ובדפי הספרים הקדושים. חיבה יתרה היתה נודעת לי ממנה, ועלי היתה גאוותה. אפילו כשגדלתי והייתי לעלם, היתה שמחה בבואי, וממהרת לברכני. בנוכחותי היתה מתרעננת וזוקפת את קומתה. אהבה לשבת לפני ולספר לי פרקים מתולדות הימים שעברו עליה. היתה זוכרת נשכחות ומעלה מאורעות ומעשים שקרו לה לפני עשרות שנים. בשנת תש"ד, חודשים אחדים אחרי כניסת הסובייטים לעיירה, נפטרה סבתי, כשבת־צחוק היתה פרושה בזוויות שפתיה. נפטרה ללא כל מחלה, אלא משום שמלאו לה שנותיה. יתכן, שהרגישה במצוקת העתים, שהרגישה בענני־השחור שנערמו באותן השנים על שמיה של גולת ישראל ולבה נלאה מהכיל את נטל היגון והכאב על שעבוד ותלאות שהשתרגו על צווארם של יהודים.

עד הרגע האחרון, נשתמרה אצלה צלילות דעתה ולפני פטירתה ציוותה להוציא את שקיק־העפר ששלחו לה מארץ־ישראל ולשימו למראשותיה בקבר. באחד מימות טבת הראשונים הובילוה לבית־העלמין.

ח. תמונתם של שניים

שמורה אתי כל שנות־חיי־בנדונים התמונה היקרה שלהלן, בה מופיעים הרב ר׳ יעקב זלצמן זצ״ל וגיסו ר׳ יעקב קלורמן ז״ל, שאת שניהם הזכרתי לעיל. כשהנני מסתכל בתמונה זו, בקלסתר פניהם, בוקע מולי תמיד האור הגנוז של שני תלמידי־חכמים, שפניהם קורנות פשטות ותום, אצילות וענווה גם יחד.

גמרא פתוחה לפניהם. הרב מצביע על אותה שורה שקראוה. הגמרא השטוחה לפניהם — כבודם היא ועטרתם; אות־ברית במשך כל שנות חייהם; עדות שהגו בתורה וקיימוה, שלא הורדה משולחנם ושלא הסיחו אף לרגע את דעתם ממנה. כך ישבו פעם שמעיה ואבטליון והשמיעו דברי־אלהים חיים; כך ביארו פסוקו של מקרא — הלל ושמאי, ר׳ עקיבא ור׳ טרפון, רב ושמואל ירחינאי, אביי ורבא...

לפניך תמונתם של שני ישישים — שניהם אומרי־תורה ויראי־שמיים, תמימי־דרך ויישרי־לב, אוהבי־חסד ורודפי־שלום, שניהם עושים „רצון קונם״.

מי יתן ויקום בארצנו דור חדש, שיירש את טוהר־לבם ואת זוך־מידותיהם.



הרה״ג ר׳ יעקב זלצמן וגיסו ר׳ יעקב קלורמן

יוסף לוי

שמחה ויגון במקום אחד

„אשרי אדם המפזם לו שיר
או נגון לרוח היום". ס. י ז ה ר

א.

איזהו השיר או הניגון, שאדם רגיל לפזם לו לרוח היום? הווה אומר: אדם מפזם לעצמו שיר או ניגון הקרוב ללבו ביותר, הקשור עם זכרונות מימי הילדות והנעורים. אני כשלעצמי רגיל ואוהב לפזם לי שירים או ניגונים, בעיקר, בזמן העבודה. אז הידים עושות במלאכה, הפה מפזם לו שיר או ניגון ולא מרגישים כלל בחלוף היום. בין כל הניגונים, אני מוצא את עצמי לעתים קרובות, מפזם את ניגוני־התפילה, שהיו מושרים ב„שטיבל" של חסידי סטולין.

הניגונים והתפילות נשארו כל־כך מושרשים בלב, רק הודות לתפילתו היפה והשובה־לב של ה„בעל־תפילה" ב„שטיבל" ר׳ ישראל זלצמן ז״ל, אחיו של הרב דמתא ר׳ יעקב זלצמן ז״ל. הלא עברו כל־כך הרבה שנים מאז, ותפילתו עוד מהדהדת באזני, כאילו שמעתיה רק אתמול. כבר שמעתי בחיי כמה וכמה חזנים מפורסמים, עם או בלי משוררים, אולם תפילתם היפה, כשלעצמה, לא לקחה את לבי כתפילתו הפשוטה, מלאת חום ואמונה, של ר׳ ישראל זלצמן ז״ל. וכשאני מפזם לעצמי את תפילותיו וניגוניו עוברים נגד עיני תמונות וזכרונות מעיירתנו שהושמדה.

„מסוד חכמים ונבונים, ומלמד דעת מביניס. אפתחה פי בתפילה ובתחנונים, לחלות ולחנן פני מלך מלכי־המלכים ואדוני־האדונים" — הניגון הערב ושובה־הלב בו הושרו מלים אלו עולה במתיקותו על מלודיות רבות של קומפוזיטורים גדולים. לנגד עיני קמה וניצבה כמו חיה התמונה: ראש־השנה בעיירה. כל העם בהמוניו מכונס בבית־הכנסת — הגברים למטה והנשים בעזרת־הנשים. ר׳ ישראל ז״ל עומד לפני העמוד, והנה הוא מגיע לתפילת־יחיד, פותח בדמעות ובתחנונים: „יראתי בפצותי שיח להתחיל"; ואתה מרגיש בעומק־לבך, שיהודי זה העומד לפני העמוד, רואה את עצמו באמת ובתמים כשליח־ציבור, שתפקידו להתפלל למען כל העדה. וכשהיה מגיע למלים: „חזקני ואמצני, אל גדול ונורא", היית חש בעליל שהוא פונה ישר לרבונו־של־עולם, שיחזק את שליחותו בשם כל עדת־היהודים.

ערב־סוכות: — המוני העם מתכנסים לתפילת ערבית חגיגית; כולם מלובשים בגדי־חג; ה„שטיבל" מואר בהרבה אורות ומתוך כל העיניים מאיר ברק־החג. השמחה היא עדיין עצורה, עוד לא פרצה החוצה. אך הנה פוסע בצעדים מתונים הבעל־תפילה שלנו, ר׳ ישראל ז״ל, אל העמוד: הוא ניגש, וכל העם עוצר את נשימתו; הוא מחכה כמה רגעים, מתכונן בדחילו־ורחימו לעבודת־הקודש. הוא דופק בכף־ידו פעמיים על העמוד ופותח בקול חגיגי: „ברכו את אדוני המבורך". כל העם מתפרץ ומתנער

לשמחת־החג ועונה אחריו בקולי־קולות: „ברוך אדוני המבורך לעולם ועד". ואתה מרגיש בעליל, ששמחת־החג החלה בלבו של כל אחד.

או, למשל, לילות שמחת־תורה ב„שטיבל", עם ניגוניו של ר' ישראל ז"ל: ה„אתה הראית" שלו; ה„אשת־חיל" שלו... הלא כל זה טבוע בדמנו ולא יישכח לעולם.

ב.

היינו קבוצה של צעירים וצעירות בני 18 בערך. רובנו — בוגרי בית־הספר „תרבות", מאורגנים בקן „השומר־הצעיר". יש לציין, כי בימים ההם לא תפסנו עדיין את משמעותה העמוקה של תנועה חלוצית והגשמה אישית. הפעילות שלנו התבטאה בעריכת אסיפות על נושאים שונים, טיולים, הפלגות, תרגילי־ספורט, נשפיות של ריקודים ושירה — כדרך הצעירים בגיל הזה. בשטח הציוני, התבטאה הפעילות, באיסוף כסף בשביל קרן־קיימת, מכירת שקלים וכיוצא בזה. על הגשמה אישית, ע"י עליה לארץ, לא חשבנו אז ברצינות.

יהנה בא קיבוץ־ההכשרה של „השומר־הצעיר" למנסרות של שניידמיל והלר, ומאז השתנה אצלנו הכל. התחלנו ללכת אל הקיבוץ ולהתיידד עם אנשיו. אף הם התעניינו בנו והתמסרו לעבודת הקן השומרי בעיר. במיוחד יש לציין את שמחה אורבוך מרובנה (כיום בגן־שמואל), אשר התמסר במיוחד לקן שלנו והדריך אותנו. ראינו לפנינו דוגמא אישית של שומרים־חלוצים המתכוננים לעלייה לארץ. בקיבוץ־ההכשרה פגשנו גם שליחים מהארץ, ומההנהגה הראשית, אשר, בבואם לביקור בקיבוץ התעניינו גם בנו. הודות לזה הצליח הקן השומרי להתפתח. נוספו חברים וחברות, צעירים וצעירות. כעבור שנה, יצאו חלק מבוגרינו לקיבוץ־הכשרה בקוסטופול.

בהתחלת שנת 1930, ליווינו, ביום שבת אחד, את ראשוני עולינו לארץ־ישראל — את החברים: אהרן ביצ'יק ושמחה פצ'ניק. הם הגיעו ארצה בתקופה של שפל כלכלי ומאו"עות־דמים. אולם דווקא עובדה זו זעזעה את הנוער בעיירה והוציא אותו מהאדישות. בעקבותיהם של השומרים הראשונים, גברה והלכה יציאתם להכשרה ועלייתם לארץ־ישראל של רבים מאנשי־עירנו, הנמצאים כיום בישראל.

הפעולה הציונית־החלוצית בקרב הנוער, קיבוץ־ההכשרה במקום, עלייתם של צעירים לארץ־ישראל — כל זה היה בשבילנו, בימים ההם, מקור־נחמה־ושמחה.

ג.

כשם שלא נישכח לעולם את מקורות־השמחה, שהיו בעיירתנו בעת קיומה, כן לא נשכח לעולם את יגון־השואה, שהוטל עלינו עם חורבנה.

כשהחלו להגיע בשורות־איוב הראשונות, על מעשה־הזוועות שנעשו ליהודים, ניצבט הלב מכאב לגורל הכלל ולגורל בני־המשפחה, בפרט. אולם בלב הבהבה עדיין תקווה: אולי מגזימים, אולי הם נמלטו וניצולו. אך, כאשר הגיעו ארצה הניצולים מבני־עיירתנו — נגוזו כל האשליות והאמת האיומה ניתגלתה במלואה.

„נכונות השמועות: נרצחו אבא־ואמא שלך, נרצחו האחיות" — אמר לי פרטיזן

אחד. — „יוסל, בעצמי ראיתי את אבא שלך (ר׳ אשר־אהרן) ואת אמא שלך (אסתר), כשהם עמדו בכיכר־הריכוז ביום־ההריגה. אני זוכר גם, שאבא שלך היה לבוש סודרוט ארוך, שחור, ועל־ידו עמדה אמא. גם שתי אחיות שלך ראיתי, את השלישית לא ראיתי ונדמה לי שנמלטה לרוסיה" (שלוש אחיותי: בלומקה, רבקה ופרידל).

כל הזמן עומדת התמונה הזאת לנגד עיני, והיא תעמוד לנגד עיני כל ימי־חיי: אבא ואמא שלי, והאחיות שלי, עומדים בכיכר־הריכוז, בתוך כל עדת־היהודים. אחר־כך אני רואה אותם צועדים לקראת המוות, לתחנת־הרכבת, ואני מנסה תמיד בכל כוחותי הנפשיים לתאר לעצמי את הרגשתם באותם רגעי־צלמוות, כדי לחיות איתם את הסיוט ואת האימה הנוראים. אף־פעם לא אשתחרר מהסיוט הזה, ואיני רוצה להשתחרר ממנו. אני נשבע בדמע ובדם, כי אם אשכחכם, הורי ואחיותי היקרים, ואת עדת־דומברוביצה כולה הקדושה והטהורה, — תישכח ימיני, תידבק לשוני לחכי אם לא אזכרכם, אם לא אעלה את יגונכם על ראש שמחתי!...

מיכאל עובד (שמש)

מן הפרט אל הכלל

אמנם, מעט מאד נשתייר בזכרוני על עיירת־הולדתי, כי בעודני עול־ימים גליתי למקום־תורה שמחוצה לה, ורק פעם־פעמיים בשנה, לימי־חג־ומועד, הייתי חוזר להתארח בבית־הורי. אף־על־פי־כן נשתמרו בזכרוני כמה־וכמה דמויות של פרטים־יחידים, שאפיינו את כלל הציבור, על חוגיו השונים: — רבנים ידועי־שם, שברם נאה ותוכם עמוקה; חסידים ויראי־שמיים, שתורתם־אומנותם; דלים ואביונים, שפורסים מפיתם לרעב; בעלי־מלאכה ופשוטי־עם, שעלו מכוח־עצמם למדרגה של קדושים וטהורים.

אבי־מורי ר׳ יהושע־מאיר השמש

אבי־מורי זצ״ל היה „שמש־העיירה" („דער שטאָט־שמש"). יהודי צנום, בעל זקן ארוך, צהבהב ומדובלל, שירד לו כעין שני חבלים עד למטה מחזהו. מימיו לא העלה מסרק על זקנו, מחשש שמא תישמט שערה אחת מזקנו ונמצא עובר עבירה. ירא־שמים עד להתלהבות ומחלק עיתותיו לשלושה ראשים: האחד — לתפילה; השני — לתלמוד תורה; השלישי — למילוי תפקידיו בבית־הכנסת הראשי ואצל הרבנים. בהשכמת הבוקר היה קופץ ממשכבו, נוטל „מי־ציפרניים" („נעגל־וואַסער") ופותח פיו בהלל ורינה לאלוהים, על שהחזיר לו נשמתו ברחמים. ומשפתח פיו בפסוקי־דזמרה, שוב לא הפסיק עד שגמר את תפילת־השחרית עם המניין השלישי, סמוך לצהרי־יום. גם בשעת מילוי תפקידיו, בהתקנת בית־הכנסת, לא פסק פיו לאמור תפילה: היה פותח בפסוקי־דזמרה, ממשיך בתהלים ומעמדות ומסיים בתפילת־שחרית. כשהיה מניח את ה„תפילין־של־ראש",

היה מגרד את קצות־אצבעותיו בשולחן — גזירה שמא נגעו בשערות — ורק לאחר־מכן היה מברך. מנהג זה של גרידת אצבעות השתרש אצלו ובכל אשר צריך היה להזכיר את „שמו־יתברך", היה משתהה קמעא, משפשף אצבעותיו ורק לאחר־מכן מבטא את ה„שם" ומיד פוטר ב„ברוך שם כבוד מלכותו לעולם ועד".

לאחר שהיה סועד את לבו ומברך על המזון, היה שוכב לנוח קצת ולאחר זה מתישב להגות בתורה. תחילה היה לומד פרק ב„עין־יעקב", עובר למסכת־התלמוד שהכינה ל„סיום" ואח"כ היה מהנה את נפשו ב„זוהר" הקדוש. אם־כי לא השתייך לשום כת חסידית (היה הולך עם „פדיון" לכל „רבי" שבא לעיירה), אך את מקור החסידות אהב מאד והיה לומד „זוהר" ושאר ספרי־קבלה. את הסיפורים על מעשי־נסים של ה„רביים" לא אהב. מרגלא בפומיה: הקב"ה יכול לעשות לפעמים נס ע"י עבדיו־השליחים עלי אדמות, אך לא כל אחד זוכה להגיע למדרגת שליח... בשעת לימוד־התורה היה מזמזם לצדו המיחם ומהנה אותו בתה ריחני ומבהיל. לאחר שסיים חלק מתלמודו, היה יוצא־ובא בין הרבנים, מזמין בעלי־דברים לפני הרב, הולך לגבות דמי־„עליה" מאלה שעלו לתורה בשבת ומכין „פולוער" מאבקת עץ רקוב ל„בריתות־מילה" (כש„הציביליזציה" חדרה לעיירתנו, הזניחו את ה„פולוער" והתחילו להשתמש באבקה שנקנתה בבית־המרחקת).

בערב, עם סיום תפילת־מעריב וסגירת בית־הכנסת, היה שוב עובר את בתי־הרבנים, חוזר הביתה ומסיים את חלקו השני בתלמודו, אגב שתיית תה. את ארוחת־הערב היה אוכל במאוחר, כשכולנו ישנים כבר. ביום שישי בקיץ, היה אוכל ארוחת־הצהרים במוקדם, ובחורף לא היה אוכל כלל — כדי שיאכל את סעודת־השבת בשמחה ובתיאבון. השבת היתה כולה קודש, והיה ממעט בדיבור.

במרחץ, ביום השישי, לא הגה כל מילה שיסודה ב„לשון־הקודש". כשהיה צריך לי, היה פונה אלי: „אתה", לא היה קורא בשמי, כי השם קדוש הוא. כל פיסת־נייר שהיו עליה אותיות עבריות, אפילו אם זה מעיתון אידישאי, היה מצניע בין ה„שמות", כי האותיות האצילו מקדושתן.

אדם ירא שמים בתכלית, אב רחום לילדיו, שחינכם בדרך ישרה וטובה. בעל מסור לאשתו ומליץ טוב לכל אדם. נעלב ואינו עולב ומקבל הכל באהבה.

ר' הירש־לייב מאנעסעם

את ר' הירש־לייב אני זוכר מימי ערבי־שבתות. תמיד הייתי רואהו, באותו יום עם שק על שכמו, אוסף חלות ומחלק אותן לעניים. ולא לעניים סתם היה מחלק, אלא דווקא לאלה שיצאו מכלל „בעלי־בתים" והיו נזונים „השם־יודע־ממה" אך לא פשטו ידם לנדבה. כל עקרות־הבית ידעו והכירו את ר' הירש־לייב, היו מקבלות אותו בסבר־פנים־יפות, מושיטות לו את החלה וממלמלות ברכה־ותפילה שישמרן אלוהים ממתנת־בשר־ודם. אף כי ר' הירש־לייב עצמו היה אביון מרוד ובקושי פרנס את משפחתו ממלאכת־החייטות הפשוטה היה נוטל את שקו ויוצא לסובב „בין־הבתים"; בקיץ ובחורף לא שינה ממנהגו זה. כשהיה ממלא שקו, היה סר לביתו, מוריק את השק וחוזר שוב על הפתחים עד שעובר

את כל הבתים שהיה רגיל בהם. רק לאחר שמילא את מיכסת־החלות, שהיו נחוצות לו לחלוקה, היה רץ למרחץ להכין את עצמו לקבלת פני שבת־המלכה.

יהודי פשוט היה, שיצא ידי־חובתו בתפילה ובפרק־תהלים. בשבת אחה"צ היה מצטרף לחוג שומעי משניות ופרקי־אגדה, שאחד אברך בן־טובים היה משמיע בפניהם. בחיי יום־יום לא התבלט ר' הירש־לייב מכלל היהודים, אולם המצווה של איסוף חלות למען עניים, שעליה שמר מכל משמר (כשהיה נופל למשכב, היה שולח את אשתו או מיוצאי־חלציו למלא את מקומו), הוציאה אותו מאלמוניותו והעלתה אותו למדרגה של יחוד והערכה.

ועוד מצווה היתה בידיו: תפירת תכריכים לנפטרים. כולם ידעו, שהירש־לייב היה עושה את מלאכתו זו ביראה, בכוונה ובטהרה. אצלו נשתמרו חתיכות מבד־תכריכים („שוועביש"), שנוצלו ל„סגולות" שונות. בן־יקיר שצריך היה להתייצב לצבא, היו עושים לו בירית מבד־תכריכים וקושרים אל רגלו — סגולה בדוקה ומנוסה להשתחרר מן הצבא... היו עוד „מרעין־בישין" שבד כזה יפה להם, ובמקרים אלה היו פונים אל ר' הירש־לייב והוא היה מושיט את עזרתו בפנים צוהלות ובברכות מעומקא דליבא. גם על מצווה זו שמר לקיימה באהבה.

ר' סוכיוועלפיל (ישישכר־זולף) הסנדלר

קודם קראו לו סוכיוועלפיל הסנדלר, אולם אחר־כך הוסב השם לישישכר־זולף והודבק לו התואר „רבי". מהסנדלרות היה מוציא את לחמו בדוחק. התפלל בבית־המדרש של חסידי ברזנה ומקומו היה בספסלי הדרום, כמוך לכניסה. שנים על גבי שנים לא הצטיין במאומה וחי לו את חיי־הדחקות בלא ריטון.

פתאום התחיל להתנהג לא כרגיל: משכים עם אומרי־תהילים, מתנועע בתפילתו, טובל במקווה כל בוקר. לאחר־מכן קבע לעצמו לעורר את אומרי־תהילים, משהה בבית־המדרש יותר ויותר מהרגיל. חוזר לו בנחת מתפילת־שחרית ולא אץ כלל למלאכתו. גם בשעת עבודתו התחיל לסלסל ניגוני „ימים נוראים" וראשון היה להולכים לתפילת מנחה. בין מנחה למעריב היה מתיישב על־יד לומדי־המשניות והיה מאזין בכוונה לכל היוצא מפי המקריא.

התנהגותו זו עוררה את שימת־הלב בעיירה והדבר הפך לשיחה של יושבי קרנות. תחילה היו מקנטרים בו ואף לועגים לו, אך הוא לא שם לב לכך. להיפך, הוא החל מדקדק יותר ויותר בעניינים שבינו ובין קונו, האריך בפיאותיו וחגר אבנט על מתניו וגם את ילדו משך אחריו והרגילו במצוות ובאמירת תהילים. אכן, לאט־לאט התחילו האנשים נותנים דעתם עליו והחלו להקדים לו שלום, מפנים לו את הדרך בכניסה ויציאה מבית־המדרש, ולבסוף הוסיפו לו את התואר „רבי", מעתה לא פנו אליו שוב: „היי, סוכיוועלפיל, שמע נא! אלא — ר' ישישכר־זולף, הואיל בטובך להקשיב לי"... נשים התחילו להתלחש, שהוא צדיק־תמים, ואלו „שניטהרו" מיהרו אל־סף בית־המדרש לתת עינן בו, למען תזכינה בזרע־קדוש וברכת־אלוה. זוכרני, שהחלו מתלחשים: הוא אחד מל"ו נסתרים...

ר' אייזיק בינעם

כשהכרתיו לראשונה היה הוא כבן ששים וחמש, סגי־נהור, צנא מלא ספרא. אני הייתי אז בן חמש־עשרה, חזרתי מישיבת „רמיילס" בווילנא עם תשוקה עזה ללמוד מלאכה. אבי ז"ל לא רצה לכפות עלי „ישיבה" חדשה וסוכם, שאלמד מלאכה בתנאי שאקדיש חלק מיומי ללימוד־התלמוד. ר' אייזיק התפלל ב„שטיבל" של חסידי סטולין ועלי הוטל להובילו לביתו וללמוד אצלו תלמוד.

משהיינו חוזרים מה„שטיבל", היה ר' אייזיק מתיישב במטתו, מפטם את מקטרתו ומתחיל בלימוד. אני הייתי קורא בפניו את שעורי בתלמוד, הוא היה מקשיב, לפעמים מתקן את הגירסא ומקשה עלי שאלות כדי לעמוד על בקיאותי בהבנת הסוגיא ובמראה מקומות. לאחר־מכן הייתי קורא לפניו בספרי מוסר וב„זוהר", ובמקום שנראה לו כמעניין ביותר היה מבקשני לחזור עליו. באותם מקומות היה ממצמץ בשפתיו מרוב הנאה והיה מפטיר ב־„אַ טאַטע זיסער". בקיאותו הרבה בתלמוד ובמדרשים, וכן ב„זוהר", היתה להפליא. כשהייתי מתוך עייפות, מדלג על שורה אחת, היה מעמידני תיכף על טעותי וחוזר לפני על המלים שהחסרתי.

ר' מנחם החזן

ר' מנחם לא היה שר פרקי־תפילה ואף מקהלה לא היתה לו. השם „בעל־תפילה" היה הולם אותו יותר, אעפ"כ קראו לו „מנחם החזן".

בעל קומה בינונית, לא שמן ולא רזה, היה מהלך ברחוב כשראשו נוטה לאחוריו ופניו כלפי מעלה — עורפו לא נראה, כאילו לא היה לו עורף כלל וראשו צמוד לכתפיו באין חציצה ביניהם. גם כשהיה מדבר, לא הביט בפניו של בן־שיחו והיה שולח מלותיו כלפי מעלה, האי למה? — שלא יבוא לידי הצצה בפני אשה...

היה ה„בעל־תפילה", או החזן כפי שקראו לו, ב„שטיבל" של חסידי סטולין. רק פעם אחת ראיתיו עובר לפני התיבה וכל כך התרשמתי מדרך תפילתו, שהיא שמורה בזכרוני עד היום. הוא פתח בתפילה, בעודנו ליד עמדו, בקול רם, בלי כל כניסה, והחל מטופף קלות ברגליו כשכפות־ידיו אוחזות בשולי טליתו. כך הוא ניגש אל עמוד־התפילה, כשפניו מאירות ועיניו יוקדות ואינו רואה דבר זולת תיקרת בית־התפילה. פיו הפליט את המלים במהירות עצומה, והוא התנועע בכל גופו פנים־ואחור ולא עמד אף־רגע במקום אחד. היה רוקד, קופץ, מפשיט ידיו לצדדין, ממולל ברגליו, והמלים מדרדרות מתוך גרונו כאגוזים הנשפכים מתוך שק.

לשיא התפשטות הגשמיות היה מגיע ב„אחד": מסובב את ה„אחד" לכאן ולכאן, מעלה ומטה, עוצר את נשימתו, ממשיך ב„פלצט" עד אפס נשימה ומסיים ב־„אַד־אַד בשתי קפיצות". אפילו לחישת ה„שמונה־עשרה" שלו, היתה נשמעת במרחק של כמה צעדים, אלא שאז לא היה פוסע פנים־ואחור, כי אם מחזיק את ה„עמוד" בידיו ומתנועע בחזקה — משול לאילן שסערה מטלטלתו מצד־אל־צד, כופה את קומתו אך אינה עוקרתו ממקומו. חלוש ומיוזע היה מסיים את תפילתו, אך פניו קרנו באור עלאי, כאילו נאבק עם איל ויוכל לו.

חוש השמיעה שלו היה מפותח מאד והיה קולט נגונים, כמעט משמיעה ראשונה. מובן, איפוא, שהוא היה הצינור הראשי שהעביר כל ניגון חדש שהביא עימו ה„רבי" בביקוריו. בסעודה השלישית של שבת, שהיתה נערכת ב„שטיבל", באפלולית בין־השמשות, היה ר' מנחם מרעיד את נימי־הלב בניגוני־הכסופין: „בני היכלא דכסיפין". בשעה זאת, — עת היינו אנו, הקטנים, ישובים צפופים ודבוקים, אפופי צללים הולכים ומתעבים ואחוזי רטט שבקדושה, עת צלילים ממושכים וערבים רעפו מעלינו בחלל „מקדש־מועט" זה, עת ניגונים מתנגנים, צובטים את הלב ונוסכים בנו רוח של התערותא דלעילא, — בשעה זאת היינו טועמים „אחד משישים" שבגן־העדן.

בערב חג הפסח, כשהיו מתאספים לאפיית „מצות־מצווה", כשהרבנים וחשובי־העדה בראש ואחריהם קהל זאטוטים ו„בני־טובים" היו יוצאים לשאוב מים מהנהר, היה מנחם החזן הולך ושר כל הדרך. בעת אפיית המצות היה ר' מנחם עומד וקורא בפרקי־„הלל" וכשנגמרה המלאכה היה מכריז בקול: „נשתה לחיים!" כל הנוכחים היו ממלאים כוסות עם מי־הנהר שנשתיירו לאחר אפיית המצות, היו מברכים בקול „שהכל" ונהנים מהמים הזכים הללו כאילו שתו מהיין המשומר...

באחרון של פסח, היה מנחם אוסף סביבו קהל חסידים ומנצח על „אדיר־במלוכה". כל אחד, לפי התור, היה שר פסוק אחד מהפזמון וכשהגיע ל־„לך כי לך" היו כולם מצטרפים למקהלה.

הרב ר' יעקב זלצמן

יליד דומברוביצה, שנתעלה למעלת רב ומורה־הוראה ונתחבב על כל בני־עדתו. ברבנותו שימש את עדת חסידי סטולין, אך גם חסידים משושלות אחרות היו באים להתדיין בפניו. יהודי פיקח, וקל בהילוכו, שסוד ההומור לא היה זר לו. בעל סבר־פנים נאה, זקן שחור עטר את פניו ועיניו היו יוקדות וחודרות. היה מהיר בדיבורו וקולו נמרץ, אך לא נוקשה. נהג את עדתו בתבונה וכולם יחלו לדברו.

כשהרב לא היה טרוד בדין־תורה, או בעיסוקיו האחרים, היה יושב ליד השולחן הארוך, בחדר־האורחים, מעיין בספרים, פוזם לו בטון חרישי וכולו שקוע בעיוניו. כשהיו בעלי־דינין באים בפניו, היה מושיבים סביב שולחנו פותח במילי־דעלמא, שואל על־דא ועל־הא ומחליף רשמים בענייני־דיומא. לאחר שיחה קלה זו, היה מפסיק ועוטה ארשת של רצינות: „נו, עתה ניגש לענייננו"...

בערבים היו מתאספים אצלו „יקירי־קרתא", ממקורביו, והיו דנים בבעיות־הזמן או מבלים בשיחות־רעים, אגב שתיית חמין. באותן השיחות היו מגלגלים סיפורים על האדמו"רים, מעשי־נסים, ל"ו נסתרים וכיו"ב.

אשת הרב — רבקה הרבנית — אשה עדינה היתה, שרוך וחן נסוכים על פניה. דיבורה היה שקט ומרגיע, שוטף ואף־פעם לא ראיתיה כועסת. זכורני עובדה אחת, שהוסיפה על החיבה שרחשתי לה גם כבוד ודרך־ארץ. הייתי בבית הרב כאשר נכנסה אשה ובידיה עוף שחוט, שקרביו הוצאו מבטנו ונתעוררה „שאלה". הרב חיטט באצבעותיו בתוך קרבי־העוף, חיטט וחיטט, הפסיק לרגע, ניגב אצבעותיו, ניגש אל אצטבאות־הספרים, הוציא

אחד מהם ועיין בו, כשמצחו קמוט ופניו מתוחות. שוב הכניס אצבעותיו בין הקרביים, הסתכל בהם היטב ופתאום פנה לרבנית: רבקה'לי, הביטי, מה דעתך על פגם זה? הרבנית ניגשה, הסתכלה ואמרה לו בלחש מה שאמרה. אז נטל הרב את ידיו במים ניגבן לאט־לאט ולבסוף פנה אל האשה, שעגמימות וחרדה כיסו בינתיים את פניה, והכריז בביטחה: כשר! לכי בשלום הביתה. ערכי את השבת ותהנו מהמרק המצוין של העוף...

כשחזרתי הביתה, לחשתי לאמי: את יודעת, גם רבקה הרבנית יודעת לפסוק „שאלות"...

מאנעס בודשטיין

עושי־צדקה־וחסד בכל מקום

הסנדלר ר' ישעשכר־זוליוויל ז"ל

מי לא הכיר את ישעשכר־זוליוויל הסנדלר? מי לא ראה את הילוכו לבית־המדרש, להתפלל? מי לא שמע את תפילתו הקולנית, החודרת לשמי־שמים? יהודי שומר מצוות ודבק באלהים מאין כמוהו היה ישעשכר זוליוויל הסנדלר.

בכל ימות השנה, בשבתות, כשרק עלה עמוד השחר, היה ישעשכר זאב הסנדלר, עובר ברחובות העיירה, דופק על תריסי החלונות המוגפים וקורא בקול נעים ומלבב: „יהודים כשרים, בני אברהם, יצחק ויעקב, קומו לתהלים, לעבודת הבורא"!

בימי החורף הקרים ובימי תמוז הלוהטים, הקדים תמיד ישעשכר וליוויל לפתחו של ביהמ"ד. היה משכים עם עלות השחר, לובש את קפוטתו הטלואה, חובש לכפתו את כובעו המרופט, נוטל את מקלו ורץ.

בדרך לא הקדימו שום איש בברכת „בוקר טוב", אלא כשנכנס לבית־המדרש, התחיל הוא בברכות שלפני התפילה. ה„ברכות" נאמרו בקול רם, קורע־לבבות. כל מלה — בהטעמה ברורה, כל אות מבוטאת ביראת־קודש, בדחילו ורחימו.

ארשת פניו שלו — להט אחד גדול, להט של קדושה נשגבה. אגרופיו קמוצים, עיניו נשואות השמימה וכולו — תפילה אחת יוקדת ובוערת. כשגמר את ה„ברכות", היה יושב ליד התנור המוסק וממתין עד שבא הרב ר' נחומצ'י, למנין השני. כשבא הרב החלה התפילה ב„ציבור".

ר' וליוויל הסנדלר עומד אז בפינת בית־המדרש, עיניו עצומות למחצה וקולו, קול שאגת אריה, בוקע שחקים. בדבקות עצומה הוא מסיים את תפילתו. כשגומר את התפילה, אין הוא אץ לביתו. הוא נזכר בעניים מרודים הנמצאים בעיירה, מי שזקוק לחסדי אנוש, ומי שחולה ומתהפך על ערש דווי. לכל אלה היה ר' וליוויל הסנדלר כאב רחמן.

רוב שעותיו היה מקדיש לאיסוף כסף לטובת עניים וחלכאים. הוא עצמו, גר בבית קטן ורעוע ומטופל היה בילדים. בגלל התמסרותו הגדולה לעניני הכלל, היה מזניח את

עבודתו, ואשתו וילדיו רעבו. וכשאשתו התלוננה עליו על חוסר הפרנסה, היה משתיקה ומרגיעה בנחת: „אל תדברי סרה באלקים, רעיתי! אל ירע לבך על בעלך, בל תחטאי בלשונך! קורה לראשינו יש לנו ב"ה, גם עז חולבת — מאן דיהיב חיי, יהיב מזוני".

מלבד סגולותיו הנעלות והתרומיות, היה מסור מאד לרעיון הציוני וכל שאיפותיו היו שיזכה לראות את א"י בחייו.

כשהיה מגיע בשמונה־עשרה לפסוק: „ולירושלים עירך ברחמים תשוב", היה מתמוגג בדמעות, והמלים יצאו מפיו בהתלהבות עצומה עד כי רעדו אמות הספים בבית־המדרש.

כזה היה ר' ולוויל הסנדלר. בעיירה, חשבוהו לאחד מל"ו הנסתרים וכשהגיעה השואה הגדולה ובני־העיירה הובלו לשחיטה, היה בתוכם, כמובן, גם ולוויל הסנדלר. כל הדרך הלך זקוף־ראש ושפתיו מלמלו: „להיהרג על קידוש־השם, לאו מלתא זוטרתא היא!"...

ברכה זלצמן ז"ל

כד הוינא טליא, למדתי משנה וגמרא אצל ר' פיניא — ר' פנחס זלצמן, המחנך והמדריך. פנחס זלצמן היה יהודי טוב, צנוע וחסיד, ירא שמים ותמים־דרך. הוא נחשב מן המחנכים המעולים בעיירה. ורק יחידי־סגולה זכו להמנות בין תלמידיו.

חדר קטן וצר, שימש מקום־מקלט לעשרים תלמידיו. תקרת החדר, היתה נמוכה, וקירותיו — כהים ועקומים. בחדר זה מוכרחים היינו, ילדי ה„חדר", לבלות משמונה בבוקר, עד שמונה בערב, מחוץ להפסקה לארוחת־צהריים, שארכה שעה אחת. חדר שני ומטבחון, שימשו מקום מגוריו של רבי פנחס ומשפחתו, שמנתה שבע נפשות.

זכורני את יומי הראשון ב„חדר". ברכה, הבת הבכירה של רבי פנחס, ניגשה אלי ושאלתני: „שמא אתה רעב? יש לנו תפוחים צלויים ברמץ, למכביר — אמרה — בהם אני יכולה לכבדך".

פני חפו מבושה, ועניתי לה: „מה פתאום? עוד מעט נלך לאכול ארוחת צהריים".

מדי פעם, היתה ברכה ניטפלת לילד אחר, ומציפתו בבקשותיה: „שמא רעב אתה?" „שמא יחסר לך משהו?" מקטנותה נבדלה ברכה משאר בני גילה והצטיינה באופי טוב, מידות טובות ותרומיות הראויות לשבח.

שנתים למדתי אצל ר' פנחס, וכשעזבתיו והתחלתי ללמוד בבית־הספר המודרני של יהושע־יעקב הולצמן — לא נשתכחה ממני משנתו של ר' פנחס ונשתמרה בתוך מעי. גם את המנוחה ברכה, לא שכחתי. תמיד ראיתי לנגד עיני את פניה הצנועים והמפיקים תום ואדיבות, ואת מידת אהבת הבריות שלה ומסירותה לזולת. שמוע שמעתי עליה אחר־כך שבבית לא ישכנו רגליה, אלא היתה חוזרת במשכנות העוני והדלות, וחוקרת מה יחסר להם.

בבית קטן, שפל ורעוע, על שפת הנהר, גרה משפחה עניה. בבית ההוא, היתה ברכה מבקרת קבועה ומביאה לשם מצרכי מזון ובגדים. וכך נתפרסמה ברכה לבחורה טובת־לב, רבת־שכל ואופי מצויין.

בשנות 1918/19 תקף את האיזור שלנו בולמוס השוד והגזל. מפאת טישטוש גבולות ועירבוב תחומים, לא היה שלטון קבוע ותקין. אנדרלמוסיה שררה בעיירתנו. כנופיות מזויינות של פטלורה פקדו את עיירתנו דומברוביצה ובעטיו — נחשול דמים של הרג ושחיטות. בימים הטרופים האלה נרצחו בבתיהם: ר' יצחק השוחט, חיים פסמן הגלב ועוד.

וגם אז, הופיעה ברכה כמלאך מושיע, והושיטה עזרה לנזקקים.

בעלותה ארצה, בעירום וחוסר כל, להטה בקירבה אהבה יוקדת למולדת. היא הסתדרה כאחות רחמניה בבית־חולים, ושם מצאה כר נרחב לפעולותיה הברוכות. בלב ונפש התמסרה לחולים החלכאים, וכל קשה־יום ומוכה־גורל, נעזר על ידה. כל חברות־הצדקה בעיר ת"א, כל הישיבות שבמדינה, הכירו את ברכה התורמת ביד נדיבה ורחבה לכל דבר שבצדקה.

גם כשנשלחה כשליחה, לטובת הכנסת־כלה לארה"ב, מילאה את שליחותה הנעלה בכבוד וביושר. חצי שנה שהתה ברכה באמריקה הצפונית, ביקרה בכל הערים הגדולות, כינסה אסיפות ונאמה בהתלהבות נמרצת לטובת הכנסת־כלה. ברכה לא הכזיבה את שולחיה: אספה ועגרה דולר לדולר — ונצטבר סכום לא מבוטל לטובת החברה. כשחזרה מארה"ב, רצו עסקני החברה, להעניק לה סכום מסוים תמורת עבודתה הרבה, אך היא סרבה לקבל, חוץ מהוצאותיה הקטנות.

„כל עבודתי ומאמצי באמריקה קודש הם לחברה, — טענה — כי לשם כך נשלחתי לשם".

פעם אחת, כשישבה ברכה בדירתי, ברמת־עמידר, על יד רמת־גן (היא היתה ממבקרי הקבועים), שאלתיה: „הגידי לי, ברכה, עשרות שנים את בארץ, כל הזמן את עובדת ומרוויחה, היכן כספך?" ברכה לא ענתה. חיוך קל הופיע על פניה, ניגשה לארנקה והוציאה מאות קבלות של חברות־צדקה וישיבות שונות, ואמרה: „אלה הם כספי! הקבלות הללו מנת חלקי בחיים, באלה אני חיה ומוצאת ספוק!" אזכרה את המלים האלה ואהמיה, דברים של טעם הם.

פעם אמרו לה מכריה: „למה תרבי ללכת ברגל? אינך חסה על רגליך ואינך חוששת מסכנת דרכים?", על כך ענתה בצחוק קל: „בן־אדם, קרוץ חומר, לא יודע לאן יוליכוהו רגליו, ולאן פניו מועדות — הכל בידי שמים. אחד מוצל מפח יקוש ואחד ימצא את מותו במעונו השקט והבטוח!".

חיי ברכה ומפעליה הצטיינו בכושר מעש, באדיבות, בצדקה בהקרבה עצמית על כל דבר נעלה שיסודו מסירות נפש לכל הנברא בצלם אלקים. בכל דרכיה בטחה בד' וכל מעגלותיה היו לשם שמים ואהבת הבריות.

לבי דואב על קצה המר והנמהר של ברכה, היקרה בנשים, התמימה, הטובה והישרה. בדרך, בין רמת־גן לתל־אביב, קיפחה את חייה מלאי התום והצדק. נשמה גדולה, ישרה ורבת־מעש שבקה חיים לכל חי.

כל יודעיה ומכיריה, זוכרים ויזכרו את ברכה, ששמה היה לברכה בפי כל.

בת העיירה – ברכה זלצמן

מבנות דומברוביצה המפורסמות בדור החולף; טיפוס מיוחד במינו של בת־ישראל יקרת־נפש ובעלת תכונות נעלות, שנתברכה בהן. אביה, ר' פינחס בר' יהודה־לייב, יהודי בר־אוריין שהרביץ תורה לילדי ישראל שנים רבות, היה מהחסידים הנלהבים של האדמו"ר מסטולין ומידידיו המקורבים של הרבי. טבעי הוא הדבר, שאבא זה חינך את בניו ובנותיו ברוח דתית־חסידית טהורה, בעזרתה של אשתו הצדקנית איטה־מרים בת ר' אשר גייר מברז'ניצה. הזרע שנזרע על ידי ההורים נתן את תוצאותיו בב ר כ ה זו שנתברכה במעשיה ופעליה לאורך כל ימיה עלי־אדמות, גם בעיירת־מולדתה, גם בנדודיה הרבים, ולאחרונה — במולדת, על אדמת־ישראל.

עם היותה קשורה בכל לבה לחצר הרבי מסטולין, ובקיימה את כל המצוות שבין אדם למקום ולבריות, נמשכה ב ר כ ה לחוג־הציוני שבעיירתה, בנעוריה, וידעה להקדיש לפעולה הציונית הרבה מזמנה ומכוחה ואף מרווחיה. אותה שעה דאגה גם לנצרכים ולמוסדות־עזרה, בצורות שונות, וכך נתבלטה בדומברוביצה ומחוצה לה.

בראשית העליה השלישית, כשגבר זרם החלוצים לארץ־ישראל, גמרה ב ר כ ה בלבה לעלות. היתה לה שאיפה למזג את רגשותיה הנפשיים עם ארץ־ישראל המחדשת נעוריה, ועל־אף התנגדות משפחתה לא עזבה את הרעיון, שהגשימה מקץ שנים מספר (בשנת 1926). משנפטר אביה, נשארה היא, ב ר כ ה, הבת הבכורה בבית, והיא שדאגה לאמה, לאחיה ולאחותה דבורה הצעירה. היא טיפלה בחינוכם, דאגה לכלכלתם ולהקניית להם מקצועות ודרך־בחיים; עליה אמרו: "אם־הבית". בהיותה שקועה בדאגות המשפחה לא דאגה ב ר כ ה לעצמה, לא המשיכה בלימודים והקדישה את עצמה למשפחתה כולה, עד שראתה את עלייתה לארץ־ישראל גם כצעד להבטחת עתיד המשפחה, והיא עלתה.

ימים קשים עברו על ב ר כ ה בתקופת קליטתה במולדת, אבל היא ידעה לשאת את הסבל שבהסתגלות כראוי לחלוצה בת־הדור. היא פנתה לעבודה והתקיימה על שכר זעום, שהצליחה להרוויח מעבודתה, כאחות בבית־החולים של ד"ר וולך בירושלים, ואח"כ כמטפלת בחולים בבתיהם, ועוד. היא העלתה את אמה, אחיה ואחותה ארצה, בנתה בית בצפון תל־אביב, למשפחה, והיתה הדואגת למשפחה אף כאן בארץ.

היא ידעה להיות מתנדבת במקרים רבים של עבודה ומגן, שעברו על היישוב לפני קום המדינה. בבתים טובים רבים בארץ (בת"א, בירושלים וכן בחיפה, טבריה וצפת ועוד) הכירו את ב ר כ ה העסקנית, המוכנה תמיד לעזור ולסייע, והנדבנית למעלה מכוחותיה ומיכולתה. בעיקר תמכה במוסדות תורניים וסוציאליים, נרתמה לשליחות לארצות־הברית, לטובת מוסד פילנטרופי, והצליחה בשליחותה הנאמנה.

היא קיפחה את חייה בתאונת־דרכים, אור לי"ג תמוז שנת תשי"ד.

שרה זרם

סמל למעשים טובים

אחת הדמויות הבולטות של יוצאי דומברוביצה, שהיכרנו במשך עשרות בשנים בארצנו, היא ברכה זלצמן ז"ל. כל חייה היו קודש למשפחתה, למכיריה ולארץ־ישראל.

היתה הולכת ברגל בשבתות עם הנעליים בידיה לביקור־חולים מתל־אביב לבתי־החולים ביילינסון ותל־השומר. היא תמיד ידעה אצל מי מאנשי דומברוביצה יש לחתן ילדים, אצל מי יש לבנות בית, מי חולה, ודאגה להמציא עזרתה להם, לפני שפנו אליה. כשהתחילו לדבר על קופת־גמילות־חסד על שם קדושי דומברוביצה, היתה הראשונה שהתנדבה לאסוף כסף למטרה זו.

את ארץ־ישראל ואת מדינת־ישראל אהבה בכל נימי־נפשה. הלכה להתגייס בזמן מלחמת־השיחרור וחזרה מאוכזבת כשלא קיבלו אותה אולם היתה עוזרת במועדונים של הצבא.

היתה חסידת קרלין מובהקת. תמיד חיפשה משהו להתרוממות־הנפש, עד שהמוות האכזרי קטף אותה בתאונת־דרכים קטלנית.

שנה קודם־לכן מתה אמה, ומאז איבדה ב ר כ ה את רצון־החיים. היא סידרה מקום־קבורה בשבילה על־יד האמא. פעם אמרה לי: „את תפקידי בחיים כבר גמרתי, אין לי בשביל מי לחיות, אמא איננה, גם אני צריכה למות". והשתקפו בדבריה אלה המסירות והאהבה שרחשה לאמה, להיות תמיד איתה ובקרבתה...



קבוצה של נוער ציוני (בשנות העשרים)

מירה בן־דור (פצ'ניק)

ממגירת הזכרונות האישיים

מעל ומתחת לגשר...

אין לדבר על אנשי דומברוביצה, מבלי להזכיר את דומברוביצה עצמה: כולה מוקפת שדות, יערות וירק; והנהר! ועל כולם הגשר, — הגשר הידוע שלנו!

הגשר לא היה סתם גשר לעבור בו. כשנסעו מתחנת־הרכבת לעיירה, היו עוברים בין שתי שדרות עצים וממשיכים בגשר, שארכו כמעט קילומטר. כניסה יפה זאת לעיירה, היתה מעוררת חיבה אליה ולתושביה.

בסופו של הגשר היו מתגלים מספר בתים קטנים, ולאחר־מכן הבנין הענקי (לפי המושגים של אז) של ר' לייב ברמן, תחנת־החשמל, טחנת־הקמח והמפעל לשמן. רק לאחר מכן נתגלו שתי שורות הבתים של הרחוב הראשי (רחוב הכביש — „שאסיי גאס").

חלק גדול של חיי הנוער עבר בטיולים ברחוב ה„שאסיי", וכן — מעל ומתחת לגשר. במשך כל היום, הערב והלילה, היית פוגש נוער יהודי על הגשר. כל מיני פגישות, ישיבות, התיעצויות, אסיפות, — כל זה נערך תוך צעדה איטית על הגשר או תוך שייט מתחתיו — על הנהר „הורין".

מי מאתנו לא זוכר ליל ירח, שבילה על הגשר, או בסירה, שהשתעשעה במים השקטים שמתחתיו, — לקול צהלתם של צעירים וצעירות?...

„הבת הסוררת" הראשונה...

בתחילת מלחמת־העולם הראשונה, החיים בכלל וחיי־הנוער בפרט היו רדומים. הכול התנהל והתנהג לפי הכללים הישנים של הסבא והסבתא, ואם מישהוא או מישהיא העיזו לצאת מן המסגרת המסורתית — אוי ואבוי היה להם.

אולם הנעורים עשו את שלהם. בנים ובנות היו נפגשים בצוותא, על פי רוב במחבואים, בסודי סודות, בשעות המאוחרות בערבים, ברחוב ה„פליאנט", ע"י ביתו של יעקב הולצמן, או על הגשר, בדרך לתחנת־הרכבת. להיפגש לאור־היום ברחוב, ו„ללכת ביחד" לעיני־כול — הס היה מלהזכיר. אם פה ושם הופיעו „פורצי־גדר", הרי לא קל היה מצבם, כי רדפו אותם עד חרמה...

אך, דווקא הרדיפות וההחרמות חיזקו ואימצו עוד יותר את המעיזים שביניהם, אך רק מעטים מאד היו מנצחים במאבקם. בת — אשר העיזה לצאת עם בחור באמצע היום, הוכתמה לגנאי, וההורים שלה היו כובשים את פניהם בקרקע מרוב בושה... ומה עוד: בת — אשר העיזה להתגרש מבעלה, שאביה בחר למענה!

והנה, אחת הבנות בדומברוביצה, העיזה לשים את נפשה בכפה ולצאת למלחמת־קודש עם משפחתה וסביבתה, כי חשקה נפש־הבת בחיים חופשיים ועצמאיים. הכרתי בת זו בראשית בואנו לדומברוביצה, — ושיפרה פעלד שמה. היא היתה כבר אז גרושה מבעלה,



בני־נוער שטים בשלווה על־פני הנהר הורין...



זוג יהודי ליד הגשר...

והיא בת 18—19 בלבד, יפה ונחמדה, יודעת רוסית על בוריה וקוראת הרבה ספרים בעברית. היא הזמינה אליה הביתה קבוצות־נוער מכל החוגים, נוער אינטליגנטי ולומד, וניהלה ויכוחים בנושאים שונים. הסביבה לא יכלה לעכל התנהגות מעין זו מצידה, והמשפחה לא השכילה לסלוח לה את מעשה הגירושין מבעלה, בניגוד לדעת המשפחה ובניגוד לדעה המקובלת, כי אין האשה מתגרשת מבעלה, גם אם אין הוא לפי טעמה ורוחה.

ר׳ נחמן פעלד, אביה של שיפרה, היה עוסק בצרכי ציבור באמונה, מכובד מאד ע״י חסידי־ברזנה וכל העיירה. האב ידע והבין את סוד מלחמתה של בתו, למען חופש הדעת והמצפון, אך גם הוא לא רצה להשלים עם רעיונות החופש שלה, והיה מוקיע את התנהגותה ומכביד על מעשיה. אומץ לבה של שיפרה, הסובלנות שגילתה כלפי משפחתה — שימשו דוגמה לנוער בחיפושיו אחרי חופש הפרט ועצמאות אישית, בימים ההם.

שיפרה נשאה שנית למהנדס פלדמן, עברה לגור לזדולבונוב והקימה שם משפחה ציונית למופת. כשהיתה באה לדומברוביצה, לביקורים, היתה מכנסת את בני־גילה, מטיילת איתם בחופשיות ברחובות העיירה, ומזכירה: „אני הייתי ,הבת הסוררת׳ הראשונה; יחד לחמנו וסבלנו למען החופש״. אותה שעה התהלכו כבר בחורים ובחורות יחד ברחובות העיר, ואף אל מחוץ לעיר היו יוצאים לעיני־כול, מבלי שהדבר יעורר התנגדות והחרמות.

המנון „התקווה״ באסיפת־יסוד של ה„בונד״...

חג הפסח, שנת 1917. המהפיכה ברוסיה עשתה רושם כביר על הנוער; כולם כמהים לפעול. והנה נזרקה הצעה לחלל: לפתוח מועדון בשביל החיילים היהודיים מן היחידות הצבאיות, שחנו בסביבה, ולארגן למענם סדר־פסח ציבורי.

אחרי השתדלויות רבות נתקבלה לכך הסכמתם של הרבנים, הרב פצ׳ניק והרב זלצמן ז״ל. המפעל „קמחא דפסחא״ הקציב את האמצעים לאפות מצות ולהכנת כל צרכי־החג, בשביל יותר ממאה איש. את המצות אפו ברוב עם (בהסכמתו של הרב „מטעם״ שיינפלד) בבית הסוקני. שמחה גדולה היתה במעוננו, כי כולם יחד עבדנו, טרחנו וסידרנו את ה„סדר״ והמועדון לחיילים וגם לעצמנו.

הנוער התאסף בבית אשר שטרום, שם נקבע המועדון. על אף שמחת החג המשותפת, אי אפשר היה להימנע מוויכוחים, כי כל מיני אידיאולוגיות וסיסמאות נולדו ופרחו על רקע המהפיכה והיה על מה להתווכח. בסערת הוויכוחים בלטו שני גושים חזקים, שאחד מהם קיבל את הכינוי „אנשי בינדר״ והשני — „אנשי מושער״. בינדר הצעיר וחבריו דיברו ברורות על דרך של שיחרור לאומי וסוציאלי בארץ־ישראל, הם דיברו כציונים. ואילו מושער וחבריו לא „פתחו את הקלפים״, הם דיברו על סוציאליזם, חופש, שוויון, אולם בצורה סתמית ומעורפלת...

הקבוצה הציונית ריכזה סביבה את מיטב הנוער בעיירה, לרוב מן החוגים האזרחיים. אלה התארגנו ובחרו בוועד, שבראשו עמדו: אליעזר אהרונסון (יושב־ראש) ואברהם בינדר (המזכיר והמארגן). בישיבה הראשונה של הוועד נתקבלה החלטה, לחייב את חברי

הארגון לרכוש 2 שקלים של התנועה הציונית, במשך שנה, אם כי המרכז דרש רק שקל אחד.

הקבוצה של מושער ריכזה סביבה את חוגי־הפועלים וחלק מהאינטליגנציה שדיברה רוסית. הם הקימו אירגון בשם „נוער סוציאליסטי", שמאחוריו עמד ה„בונד".

הקבוצה הציונית קיבלה תגבורת חשובה מאד, באישיותו הנעלה של ד"ר ברמן, שהיה קצין בצבא (רופא־שיניים). הוא הכניס רוח חיים בהסתדרות הציונית שלנו ואירגן חוגים ללימוד הציונות. זכורני, כיצד הכין אותי ואת יפה אייזנברג להרצאה על חיבת ציון, וכיצד אירגן הרצאות פומביות בשביל כל אנשי העיירה, גם לשאינם בני־ברית. אני זוכרת עד היום אחת מהרצאותיו, ברוסית, באולם של הצבא, על הנושא: „האם היהודים לאום הם?" מאותה התקופה, מוצאת אני לנכון לספר את האפיזודה שלהלן.

לרופא ברמן נודע, שאנשי מושער עושים את כל ההכנות, כדי להכריז על יסוד סניף של ה„בונד", בנשף פומבי, שייערך בגן הגדול של ה„פליאנט", מקום מושבם של משפחת הגרפים פליאטר. נשף זה, צריך היה להיפתח על־ידי מקהלה בשירת „השבועה", ההימנון הבונדאי, בליווי התזמורת הצבאית. ד"ר ברמן, בתור קצין בצבא, הכיר היטב את המנצח על התזמורת, שהישתתפה קודם־לכן כמה־וכמה פעמים בנשפים ציוניים. ד"ר ברמן הסביר למנצח, שלא יתכן לפתוח נשף יהודי ללא נגינת ההימנון הכללי — „התקווה"... המנצח (רוסי) הכיר בצדקת דבריו של הקצין ברמן והבטיח למלא את בקשתו.

המקום שם התקיים הנשף של אנשי ה„בונד" היה פתוח לכול והכניסה היתה חפשית. באנו כולנו לפתיחה, מאורגנים ודרוכים לקראת ההפתעה שחיכתה לנו. לעולם לא אשכח את מבע פניו של מושער, בעמדו עם הדגל־האדום ליד המקהלה, שהתכוננה לפתוח בשירת ה„שבועה", כאשר התזמורת פתחה בצלילי „התקווה"! הקהל הציוני קם על רגליו והחל לשיר את „התקווה" לקול צלילי התזמורת. וכך נשמע ההמנון הציוני הלאומי, בפתיחת הנשף החגיגי ליסוד ה„בונד", בדומברוביצה...

„בני־טובים" מצטרפים ל„החלוץ"...

בשנת 1918 נוסד סניף „החלוץ". כל אלה שנרשמו, התחייבו לעלייה לארץ־ישראל (לרוב נרשמו חברים). הוועד של „החלוץ" שכר מגרשים ריקים והחלו לסדר גני־ירקות. הגן הראשון היה אצל חיה־רחלה, ברחוב בתי־הכנסת („שול־גאס"). הסנסציה היתה גדולה, כי אף אחד לא רצה להאמין, ש„בני־טובים" מסוגלים לעבוד בעבודת־אדמה ממש: עם מעדרים וכלי־עבודה אחרים.

במועדון הציוני, בבית זלטקה שפילמן, היה ועד „החלוץ" מתאסף מדי־ערב, לקבלת חברים חדשים ולדיון בעניינים שוטפים. ערב אחד הגיעה החברה רייזלה יסוד, להירשם ל„החלוץ" ולעלייה. כל הוועד, לרבות יושב־הראש החבר בינדר, קיבלו אותה בחיבה, בהיותה ידועה כציונית פעילה מאד, אך גם באירוניה ניסתרת: „את הבת של משפחת פוטרוך (יסוד), הרגילה לפינוק ולחייי־רווחה, האם תוכלי ותרצי להיסתגל לעבודה פיזית ולהיות פועלת בארץ־ישראל?"... והיו שהוסיפו: „יהיו לנו אי־נעימויות מההורים שלך, על שהסכמנו לרשום אותך, כי הם אף־פעם לא יסכימו לעלייתך ארצה, וכדאי לך לחדול

מזה". אולם הילדה הצעירה לא זזה מהמקום ופרצה בבכי; נדהמנו מתגובתה והחלטנו פה־אחד לקבלה ל„החלוץ".

רייזלה (שושנה) יסוד הייתה החלוצה הראשונה שעלתה לארץ (1922) והיא נמנית עם החברות המיסדות והוותיקות של משק „עין־חרוד".



קבוצה של צעירים וצעירות, בעת מסיבת־פרידה לחברתם שושנה יסוד (שורה אמצעית — שניה משמאל), עם עלייתה לארץ־ישראל (1922).

חווה חקלאית של „נוער־החזה"...

כאשר עבודת „החלוץ" התפתחה, הוחלט ליסד חווה־חקלאית ממש. באותו זמן, הרשות המקומית (הבולשביסטית) חילקה את האדמות של הגרף פליאטר לאיכרים. ועד „החלוץ", כגוף קואופרטיבי של עובדי־אדמה (בגינות שהיו קיימות), פנה בדרישה, להקציב אדמה בשביל החברים שלו. אכן, ניתנה חלקת־אדמה של כמה וכמה דונמים.

כל החברים יצאו לעבודה בחווה, כאשר בראש הקבוצה נעו שתי עגלות עם זבל־בהמות. החברים החזיקו בידיהם כל מיני כלים לעבודה חקלאית, ועברו בסך את כל העיירה, כדי להראות, שחברי „החלוץ" הם לא רק נאה מדברים, אלא גם נאה מקיימים. הרושם היה כביר! בכל פתחי הבתים ניצבו אנשים להתבונן ולהיווכח אם אמת הדבר. כמעט כולם ניבאו, ש„החבריה" הזאת תתמיד בעבודתה שבוע־שבועיים ותתפזר לכל רוח... אולם ה„חבריה" התמסרה לענין בלב ונפש. הח"ח ביצ'יק (ירדני), אברהם בינדר, אברהם פרלשטיין, יענטל סלוצקי ואחרים, החזיקו מעמד קרוב לשנתיים וראו את פרי־

עמלם. הם אספו יבול ניכר לא רק של ירקות ותפוחי־אדמה, כי אם גם של חיטה ושעורה, וכיו"ב. איכרי הסביבה הנוצריים, באו להסתכל בפלא, כיצד „נוער זהב" יהודי עוסק בעבודת־אדמה של ממש...

כמעט כל החברים שהיו בחווה, עלו במרוצת הזמן ארצה. כואב הלב על אלה שנשארו שם ולא זכו לחיות במדינת ישראל; כגון: יענטל סלוצקי ומונצ'ה גרשטיין, שמסרו את נפשם למען הציונות והחלוציות.

עוללויות של ימי־בחירות

בשנות המהפיכה הרוסית, וגם בזמן השלטון הפולני, היו הבחירות תופעה שכיחה למדי. היו גם תקופות, שרוב האוכלוסיה ראה בזה גזירה ממש: נמאס, טענו הבריות, כמה פעמים בשנה אפשר ללכת לבחירות?... שוב סוחבים אותנו?...

המפלגות היו מעוניינות בכל הבחירות, מנימוקים מקומיים, ספציפיים־יהודיים, או מנימוקים פוליטיים מרכזיים. אך להשיג את ה„קולות", אפשר היה רק בעבודת „רגליים" מאומצת, כלומר, הליכה מבית לבית, תעמולה מאיש לאיש. הדבר החשוב ביותר, היה, כיצד להביא את האנשים לקלפי ולהשגיח שיכניסו את הפתק הנכון. כי רק אחוז קטן הצביע מתוך הכרה אישית, ואילו רוב הבוחרים הלך לקלפי בהשפעת הילדים, ידידים, אישים, רבנים וכיו"ב. היו רבים, שצריך היה לבוא לקחת אותם לקלפי, אחרת לא הלכו כלל להצביע. ברכה זלצמן ז"ל היתה מומחית גדולה להביא „קולות", בעיקר נשים, בהבטיחה להן גם עולם־הזה וגם עולם־הבא...

בתקופה מסויימת היה ל„בונד" קואופרטיב של צרכי־מזון, שאז קשה היה להשיגם. כשנודע בעיירה שתהיינה בחירות, היו מושכר ופישמן, דבורה'ל חקרן, שני האחים שווארץ, אלתר קלייד, ועוד — כולם מעסקני ה„בונד" — מסתובבים היו בחצרות־הבתים ואוספים פחים לנפט, שקים מסוכר או מלח, ודרך־אגב היו מזכירים, כי מי שלא יצביע בעד ה„בונד", לא יוכל להמשיך ליהנות משירותי הקואופרטיב של צרכי־מזון... לשואב־המים (לייזער „דער וואַסער־פירער") הבטיחו פעם אנשי ה„בונד", כי יתקנו את ביתו הרעוע, יתפרו למענו „קפוטה" חדשה לשבת, וגם שמלת־שבת לאשתו; — כמובן שלא עמדו בדיבורם. מאז אי־אפשר היה כלל להוציא לבחירות את לייזער שואב־המיים ואת אשתו...

פעם הייתי אחראית לקלפי בבית ר' איצ'ה יונגשטיין, סגן ראש־העיר. היה יום של גשם ובוץ, והנה בשעה מאוחרת בערב, הודיעו לי, כי חסיה פישמן, אשתו של העורך־דין שמעון פישמן, לא הגיעה עדיין לקלפי, שעוד מעט ותיסגר. רצתי בכל כוחותי והוצאתי את חסיה פישמן מהמיטה. בדרך לקלפי נתתי לה את פתק־ההצבעה של הרשימה שלנו, אולם הדרך רחוקה היתה, וכאשר הגיעה לבד למקום הקלפי, לא היה לה הפתק. פתאום הופיע לידה המורה אברהם פייגלשטיין, היא פנתה אליו, סיפרה לו מה שקרה וביקשה ממנו פתק של אותה הרשימה, שמטעמה טיפלתי אני. א. פייגלשטיין, שהיה איש ישר מאוד, במקרה זה חרה לו הדבר: ראשית, על שלא חסתי על עצמי ללכת בליל־סתו כזה, בבוץ עד הברכיים; ושנית, שהוצאתי אישה במזג־אויר כזה מהמיטה. הוא נתן לה פתק

מהרשימה שלו... ואחרי שהאישה הצביעה, בא אלי וסיפר על השתלשלות הענין, בציינו, כי הוא אמנם חטא ב„הונאה", אך גם העניש אותי על שני החטאים שלי...

ועוד אפיזודה בקשר לבחירות — בימי פילסודסקי, — כאשר חוגי־השלטון הקימו את ה„בלוק" של בלתי־מפלגתיים לשיתוף־פעולה עם הממשלה, במגמה למנוע הופעתן של רשימות יהודיות ושל המיעוטים האחרים בבחירות לסיים־הפולני. אנחנו קיבלנו הוראה מהמרכז בוורשה, לא להירתע מהאיומים ומעשי־חבלה, להתגייס לפעולה למען הרשימה של יצחק גרינבוים, שהמועמד שלה במחוז שלנו היה משה גורדון, ממרכז „תרבות" בוורשה. החלטנו לקיים אסיפה פומבית בבית־הכנסת, בהשתתפותו של מ. גורדון, אולם גבאי בית־הכנסת קיבלו „הוראה מגבוה" לא להרשות להתכנס בפנים הבניין למטרה זו. לכן ערכנו את האסיפה תחת כיפת־השמים, ליד „פורט־ארטור" ברחוב שאסיינה. אולם, משניפתחה האסיפה, ניתך מטר של אבנים לעבר המרפסת, שם עמדו חברי הוועד והאורח מווארשה. הקהל החל להתפזר, וכמה קבוצות מאורגנות משלנו חדרו בכוח לבית־הכנסת „קוריארסקי", אולם לא הצליחו להמשיך שם באסיפה. החלטנו, איפוא, לוותר על אסיפה־פומבית וקיימנו פגישות סגורות עם חברים ואוהדים, בהשתתפותו של מ. גורדון. למחרת, בשעות־הערב המאוחרות, הלכתי עם א. בן־דור ללוות את האורח לתחנת־הרכבת; בדרך לשם התנפלו עלינו שליחים של חוגי־השלטון ו„הבלוק" ואנו ספגנו מידיהם מכות נמרצות (מ. גורדון נפצע קשה בראשו).

אולם בזה לא נגמרו מעשי־הטירור־וההפחדה. עם התקרב יום־הבחירות, הזמין יו"ר ועדת־הבחירות המקומית (מנהל־הדואר) את נציגי הציונים (שברצטוך, בעגון ובן־דור) יהציע להם באדיבות, להפסיק את המאבק הזה עם השלטונות ולהסתלק בשקט מוועדת־הקלפי ביום הבחירות (כדי שיוכלו שם להסדיר כרצונם את מהלך הבחירות וספירת הקולות). אולם א. בן־דור התעקש ולא נסוג. בעמדתו זו הוא קיבל עידוד רב מחוגי הנוער הציוני, שהתארגן להגן עליו בפני התנקשות אפשרית בנפשו. התארגנה קבוצת־הגנה (כ־40 איש), שחלק היה מצויד באקדוחים. ביום־הבחירות הוצבו משמרות של חברים סביב ביתו של סנדלר, שם הייתה הקלפי, וכן הסתובבו קבוצות־הגנה בכל העיירה. א. בן־דור ישב בוועדת־הקלפי ולא ידע כלל, שסביב הבית התרקמה תכנית לרצחו נפש. המזכיר של העירייה (קאַזיק) היה המושך־בחוטים של התכנית, ואילו פולני אחר, מן המתונים, התנגד. זה האחרון התקשר עם ראש־הבולשת המחוזית בסארני והודיע לו על המזימה. ראש־הבולשת, מתוך חשש להתפתחויות דרסטיות ולשערוריה גדולה, הגיע בעצמו לדומברוביצה, הזמין אליו לשיחה ארוכה את א. בן־דור ואת אנשי השלטון, והשקיט את הרוחות.

החברים שלנו, שהצטיינו בפעילותם ובמסירותם בכל הפרשה המתוארת לעיל, היו: א. בן־דור, בנימין שברצטוך, יוסף בעגון, מונצ'ה גרשטיין, נחמן זוליער, יוסף פרלשטיין, אשר פרנקל וכותבת־הטורים.

אמי הינדע־פערל ואחותי רבקה

מסופקני, אם רבים בדומברוביצה, חוץ מבאי־ביתנו המובהקים, הכירו את אישיותה של אמי, שכמעט ולא יצאה את פתח ביתה אלא לצרכי תפילה בבית־המדרש הברזנאי או

במקרים יוצאים מגדר הרגיל. עד כמה שזכור לי, אף פעם לא ביקרה בשום בית בעיירה, גם לא באירועים משפחתיים אצל קרובים וידידים, וטעמה עימה: אם ללכת לחתונה, לברית וכד', צריך ללכת לכל אחד בעיירה, וזה לא לפי כוחותיה; כי אין להוציא מהכלל שום יחיד מובחר ולהעליב, חס־ושלום, אנשים אחרים. אולם מסירותה למשפחה היתה למופת בין הקרובים והרחוקים. ביתה ולבה היו פתוחים בפני כל מר־נפש וזקוק־לעזרה. ביד־נדיבה עזרה ותמכה, ובעיקר עסקה ב„מתן־בסתר" להרבה מש־פחות של „יורדים", שמצ־בם הקשה לא היה ידוע ברבים. מדי שבוע היתה שולחת לכל בית כזה חבי־לה, ושליחי־המצווה היינו אנחנו — הבנות. ברצון רב מלאנו את השליחויות האלו, ואמא הזהרתנו תמיד: למ־סור את החבילה בצנעה, ולהדגיש את המלים — „באתי לביקור, הבאתי מת־נה"...



הרבנית הי"נדע־פערל פצ'ניק

יום־יום אכלו ליד שולח־ננו עשרים איש ויותר; רב־נים, דרשנים, נכדים של רביים, וכיו"ב; וכן יהודים שחייהם היו קשים ונאלצו לנדוד מעיר לעיר, ולח־פש פרנסה לקיום משפחות מטופלות בילדים או לאסוף נדוניה למען בנות שהגיעו לפירקן. — כל היהודים האלה היו מוצאים בבית אמי את תמיכתה המלאה. היא ידעה לקרב אנשים בחן ובחיוך מיוחדים ולהפיג את מרירות־לבם של הדואבים והנדכאים. הצורר לא ריחם על אישה חסידה זו; היא עשתה את דרך־היסורים האחרונה אל קבר־האחים המשותף בסארני, יחד עם קהילת דומברוביצה, יחד עם בעלה הרב ר' נחום, עם בנם יצחק ואשתו שבע ושלושת בניהם, ועם בתם פרידל, — הי"ד.

התאומה של פרידל, אחותנו רבקה, נקטפה בדמי־ימיה, בעוד כוחה עמה, כאן בישראל. היא היתה בביתנו משליחותיה הנאמנות של אמנו לעניניי מצווה והייתה מצטיינת בשליחויות אלו, באדיבותה וברגישותה. היא לא הסתפקה בשליחויות־מצווה של אמא, והיתה עוסקת בעניני־צדקה ובמתן־סיוע־ועידוד לנצרכים גם מייזמתה־היא. בדומברוביצה עשתה רבות למען הקרנות הלאומיות, בית־הספר העברי, בית־היתומים וכיו"ב. בעבודתה זו לא ידעה ליאות והצליחה להפעיל נשים רבות למען מגביות ומפע־לים, שהכירה בחשיבותם. אחרי שנים רבות של צפיה, הגשימה רבקה אחותי את חזונה לעלות ארצה. היא ידעה להתגבר על קשיי־הקליטה והשתרשה בארץ, אולם איזה מזל־רע עקב אחריה והעמיד אותה בפני נסיונות מרים רבים, שהצליחה להתגבר עליהם ברוח טובה. גם בימי המצוקה שלה, הייתה מלאה חדוות־חיים ושמחה בחלקה, עד שנפלה למשכב־חוליה ולא קמה עוד. רבים ידידיה ומכריה, שזכרונה נשאר חרות בלבותיהם, והם מתפללים באהבה לנפשה הקדושה.



רבקה פצ'ניק

*

את החלק הראשון של זכרונותי האישיים הקדשתי לעיירתי בכללותה ולאותו ציבור מתוך אוכלוסיית העיירה, אשר הרים את דגל הקידמה והניפו בתוך תוכו של עולם נבוך ומתוסבך מבחינה יהודית ואנושית. אותו נוער אשר שר את "התקווה" באסיפת־יסוד של ה"בונד", אותם "בני־טובים" שהצטרפו ל"החלוץ", אותו "נוער־הזהב" שפנה לחווה־החקלאית כדי להכשיר את עצמו לחיי־עבודה בארץ־ישראל, אותם בחורים ובחורות ש"חטפו" אנשים בימי־בחירות והביאום אל הקלפי למען יוסיפו את "קולותיהם" לעניין הציוני — הרי הם נושאי אותו הדגל אשר הפך לפיד שהצית לבבות והביאנו עד הלום.

את החלק השני של זכרונותי האישיים הקדשתי לשתי דמויות אהובות ויקרות לי — אמי הינדע־פערל ואחותי רבקה — אשר בחייהן ובמותן היו לסמל לא רק לי כבת וכאחות, אלא לעשרות רבות של בנות ואחיות שאני הכרתין ושלא הכרתין.

את החלק השלישי של זכרונותי להלן אני מקדישה ל־4 דמויות שונות, שנחרתו במיוחד בזכרוני, ואשר לכל אחת מהן שמורה בלבי הערצה והוקרה על מעשיהן ואורח־חייהן — כולם מבין החולמים והכמהים לציון בעיירתנו ומן הפעילים למען המעשה הציוני. הראשון מהם לא זכה להגשים את חלומו וניספה בשואה, ואילו שלושת הבאים אחריו זכו לכך וכאן בארץ מצאו את מנוחתם.

עזרא טשורנה

אחרי המהפכה של אוקטובר 1917, התחילו להתארגן כל מיני מפלגות, עם שמות מצלצלים, בעיקר סוציאליסטיות, שראו עצמן מחותנים עיקריים בשמחתם של המשוחררים מעול הצאריזם. אולם ברבות הימים, אחרי לבטים רבים, נשארו והתבססו ב"רחוב היהודי" שתי מפלגות: הציונים וה"בונד". בין שתי אלה התנהל קרב־אידיאולוגי מתמיד ורצוף.

מנהיגי ה"בונד" טענו: מה להם, לפועלים ולבני־פועלים, לעניני הציונות, שהיא אוטופיה וכלי־שרת בידי הבורגנות היהודית. הם הוקיעו את הציונים כמנצלים ומתחסדים לגבי הפרולטריון היהודי, ואסרו על חבריהם לבוא במגע עם אלה שפניהם לציון. הזויכוחים עם אנשי ה"בונד" היו נוקבים ביותר, ושני המחנות היריבים היו מרבים להתדיין ביניהם בבתי־הכנסת וברחוב, באסיפות פומביות ובפגישות מצומצמות. כל צעיר או צעירה שנירכש לכאן או לכאן, היה נחשב לנצחון גדול של המחנה כולו.

באחת הישיבות של הוועד־הציוני המקומי, הופיע אברהם בינדר (בן־דור) כשארשת נצחון נסוכה על פניו. הוא הביא אתו לישיבה בחור צנום וגבוה, והציגו בפני חברי־הוועד בהתרגשות גלוייה: "זהו החבר עזרא טשורנה, חייט לפי מקצועו, שהצטרף למחנה הציוני!" מלים ספורות אלה היו בשבילנו, באותם הימים, ביטוי לנצחון אידיאולוגי כביר למען הרעיון הציוני; הווה אומר: נוצרה פירצה בחומת הפרולטריון, המתכהש והמתנכר לחזון הגאולה הלאומית ושלילת הגלות. והיה בצעדו זה של עזרא טשורנה ביטוי לא רק להכרה הלאומית־ציונית שהתעוררה בלבו, אלא גם גילוי של אומץ־לב נדיר באותם הימים. כי איש מן הפרולטריון, אשר ניתפס באותם הימים לרעיון הציוני, נחשב ל"פורץ־גדר" ולעריק בעיני המחנה הפועלי־הסוציאליסטי.

אכן, עקב מעשהו זה, הפך עזרא טשורנה מטרה לחיצי־ביקורת־ולעג מצד ה"בונד" שלא בוררו בדרכים ובאמצעים על־מנת להוקיעו ולהכתים את שמו. מנהיגי ה"בונד", בכבודם ובעצמם, היו מבקרים בביתו ומדברים אליו בטוב וברע כדי להחזירו מדרכו אשר בחר. אולם הוא עמד בפני החלקלקות והאיומים ולא סטה מדרכו: הוא הפועל, בן־פועלים, שהתחבר עם "בני־טובים" ועמד בעוז־רוח, במסירות ובנאמנות, במערכה הציונית, מול המערכה העויינת של ה"בונד". כל פעולה ציונית, כגדולה כקטנה, היתה דבר של קדושה בשבילו. כל ישיבה, כל מסיבה, כל אסיפה, היו טבועות בחותם פעילותו ומסירותו. על אף מוצאו ה"פרולטרי" ניקלט כולו במשפחה הציונית שלנו, שהיתה מורכבת רובה ככולה מיוצאי המעמד הבינוני והגבוה בכלכלה ובציבור.

עזרא טשורנה התחבב על כולנו כאדם וכציוני, והיה לנו חבר חביב מכל הבחינות. חבל, שלא זכה להגשים את צו־העלייה לארץ־ישראל ולהמשיך איתנו כאן בחברות טובה.

ר' אלי בורשטיין

דומברוביצאי מובהק, בלב ונפש, כפי שהיה אלי בורשטיין, לא פגשתי, לא בעיירתנו גופא ולא כאן בארץ. הוא היה מספר על דומברוביצה, על אנשיה ומינהגיה, בחיבה

ובהערצה בלתי־שכיחות. כי אף הוא עצמו היה מהטיפוסים הבלתי־שכיחים. הוא לא השתייך, באופן רשמי, לתנועה הציונית בעיירתנו, אולם היה מהראשונים שהגשימו בגופם את חלום העלייה לארץ־ישראל. כנראה, שבתוך לבו נשא תקוות־דורות לגאולה, שיינק בבית סבו, שהיה בן־תורה ותלמיד־חכם, אשר חיכה ודאי יום־יום לביאת הגואל ולקץ הגלות. כי עוד בשנת 1920, עת התנועה הציונית היתה עדיין בחיתוליה, לקח אתו ר' אלי בורשטיין את רעייתו הצעירה ושם את פניו ארצה. בדרכים לא־דרכים הגיעו לחוף יפו ובבואם לתל־אביב לא חיכה להם לא שיכון ולא עבודה. אולם הם קיבלו את פני המציאות באהבה ובהבנה, השתקעו באהל והחליטו לבנות ולהיבנות בארץ זו. רבים אחרים, שהגיעו ארצה באותה התקופה, ואף באותה הקבוצה, לא השלימו עם פני־המציאות ולא השכילו לעמוד במבחן הקשיים — אלה עזבו את הארץ ואף הוציאו דיבתם עליה. אולם ר' אלי בורשטיין עמד במבחן, כשרעייתו שרה משמשת „עזר כנגדו", ושניהם עשו חיל במעשי־ידיהם ויחד עם זאת גילו מידות טובות לקרוב ולרחוק.

ביזמתם ובמירצם העלו ארצה את מרבית בני־משפחתם, ולא חסכו מעצמם עזרה ותושיה גם למען דומברוביצאים אחרים, שהגיעו הנה. ביתם היה פתוח בפני כל בן־עיר, בכל עת ובכל שעה. על בשרי חזיתי זאת, כאשר הגעתי לארץ־ישראל עם בעלי אברהם בן־דור (בשנת 1932) ונתקבלנו בבית־בורשטיין בזרועות פתוחות. בבית זה הוחזרה לי החמימות של „בית־אבא" ובו מצאנו את העידוד שהיה חסר לנו בצעדינו הראשונים בארץ.

לילות שלמים היינו יושבים במחיצתו של ר' אלי בורשטיין ומקשיבים לסיפורים ולאגדות על דומברוביצה. הוא היה ספר ומתרגש מכל עובדה ומקרה, מתבל סיפוריו בהומור וברוח־טובה ומגלה בפנינו אוצר בלתי־נודע של חומר היסטורי ופולקלוריסטי, שאילו נירשם מפיו היה מעשיר ללא־ספק את הספר הזה לזכר עיירתנו האהובה.

חבל על החומר שירד לטמיון, אולם חבל שבעתיים על האיש שהלך מאתנו קודם זמנו.

אליעזר זלצמן

איש דומברוביצה שהיה מושרש בה מכל הבחינות. אף־על־פי־כן נאלץ היה ללחום בה את מלחמת־הקיום, שלא קלה הייתה לבני־העיירה היהודיים, בפולין של אותה התקופה. הוא היה מראשי הציונים הכלליים, מפעילי „קרן־היסוד", ממייסדי בית־הספר העברי, ממפיצי התרבות העברית בלב ונפש ומהעומדים על מישמרתה בעוז־רוח. כי לא קל היה לעמוד אז על מישמר החינוך והתרבות העברית מול שתי חזיתות עויינות: הרשות הממלכתית, שניסתה לקצץ בכנפיו של החינוך העברי העצמי, מצד אחד, והחוגים האנטי־ציוניים ב„רחוב־היהודי", שהתכחשו לתרבות העברית, מצד שני. אליעזר זלצמן היה אחד מאותו קומץ של „המשוגעים לדבר", שהקדישו את מיטב מרצם וייזמתם לבית־הספר העברי, והבטיחו את קיומו בדמם ובנפשם (תרתי משמע).

אף כי מעמדו הכלכלי והחברתי של א. זלצמן היה איתן, הוא חלם תמיד על עלייה לארץ־ישראל. לבסוף נסע לראות את הארץ, מבלי שלקח עימו את משפחתו ומבלי שחיסל את עסקיו. הוא הגיע ארצה, הציץ ונפגע, נאחז בה והביא בעקבותיו את בני־משפחתו. חבלי־קליטתו לא היו קשים, כי ידע האיש להתגבר על מכשולים אובייקטיביים והיה מטבעו שמח בחלקו. הוא היה מאושר כל ימיו על שזכה להשתקע בארץ עם בני־משפחתו, וכן זכה בה לדור־המשך. גם כאן הקדיש ממרצו ומזמנו למען הארץ, זו הארץ שחייו הצעירים היו קודש לה.

ינעמו לו רגבי עפרה.

ברכה זלצמן

גורלה של ברכה זלצמן כגורלה של דומברוביצה, עיירת־מולדתה, אם כי חייה של ברכה הופסקו באורח אכזרי וטרגי דווקא כאן ולא שם. והיו אלה חיים מלאי־תוכן, חיים שכולם קודש לאהבת־האדם ולעזרה לזולת, תוך כדי הסתפקות בקב חרובים ועד כדי מסירת־נפש ממש.

זכורתני, עת הגיעה ברכה מארץ־ישראל לביקור בדומברוביצה, בשנת 1932, על־מנת לקחת את משפחתה. כאשר שאלתי אותה, האם מצבה הכלכלי איתן ומאפשר לה לעלייתן ולסידורן בארץ של האם וגם של האחות, הצטחקה ברכה בענוות־חן והשיבה: „והאלהים שבשמים?"... בביקורה זה בדומברוביצה הייתה משדלת את כל מכריה וידידיה: עלו בנעוריכם ובזקניכם, בכל הדרכים ובכל האפשרויות, ליישב את הארץ, לבנות ולהיבנות בה, כי עלולים אתם חו"ח להחמיץ את ההזדמנות... והיתה השפעה לדבריה אלה, שעודדו רבים לעלות בטרם הניף הכורת את גרזן ההריגה הטוטלית על ראשי יקירנו בדומברוביצה.

בצד מעשיה הטובים והמרובים בענייני צדקה ונחמה, תיזכר לטובה ולברכה גם שליחות־מצווה זו, שמילאה ברכה זלצמן, בהביאה את דבר־ציון־וירושלים לעיירתה הנידחת, על־סף שואתה האיומה.

תהא נפשה צרורה בצרור החיים של כל החולמים והשבים לציון.

*

בספר זה הננו מזכירים ומבכים את משפחותינו ואת מכרינו שנלקחו מאתנו ללא־עת. גדול הכאב הכללי שלנו על עיירתנו שנכרתה וגדולה פי־כמה הרגשת היתמות של כל אחת בתוכנו. כולנו אומרים „שבעה" מפי המשורר הגדול ח. נ. ביאליק:

— — — פנוי עומד כס אב, נכלם — מסב הכבוד,
ריק מוטל תיק הטלית, תרמיל מעוך ומחולל,
סגור ומסוגר „סידור"־אבא, נעלמו דפיו לנצח,
נתאלמן ארון הספרים, נתיתמו שוכני שפתיו,
לא תיפקדם עוד יד, לא תרחיש אצבע גוויליהם — — —

יעקב פיאלקוב

ברית הצה"ר ובית"ר

קבוצת צעירים: — אלתר בוים, פנחס גנזיל, יעקב ויניאר, שמואל פוטרוך, יעקב פיאלקוב, זליג פלדלייט, יוסף פרנקל, יוסף פרלוב, שמואל רוזנצוויג, בצלאל שברצטוך, — ובראשם יוסף חרצ'ק, יוסף פוטרוך ואשר פרנקל — ששבו מהשתלמותם בווילנה, בקיץ תרפ"ז, יסדו את הסתדרות „השחר". כעבור כמה חדשים, בהתאם להוראות ההנהגה העליונה של „השחר", שינו את השם לבית"ר.

באסיפה הכללית של הקן, שעל סדר־יומה עמד הסעיף בדבר שינוי השם, נעשה נסיון (ע"י המורה יעקב שליטא) להעביר את הקן ל„גורדוניה", אולם רוב המשתתפים באסיפה התנגדו והחליטו לקבל את הוראות ההנהגה העליונה של „השחר". כך קמה בית"ר, וכך התארגן סניף ברית הצה"ר בדומברוביצה.

ראשית דרכנו לא היתה סוגה בשושנים, כי רובו של הנוער כבר היה מאורגן בהסתדרויות הנוער השונות, אך בלהט הנעורים והאמונה הבית"רית התגברנו על המכשולים. כבר לאסיפות הראשונות ולמסדרי הקן באו עשרות בני־נוער מתנועות אחרות, שהתלהבו לדגל החד־נס הבית"רי והצטרפו לתנועתנו. ראשית הסעד קיבלנו מאחדים מראשי הציונים, שהבינו כי התנועה הבית"רית מסוגלת להציל את הנוער מצפרני היבסקצייה.

במיוחד יש לציין כאן את מנהל בי"ס „תרבות" — אברהם בינדר (בן־דור) — האישיות הבולטת בחיי הציבור של קהילתנו במשך שנים רבות, הרוח החיה בעבודת התרבות ובפעילה הציונית, שהיה הפאַטרון והמחנך של כל תנועות הנוער־הציוני על כל פלגיו, ובתוכם גם של „בית"ר" והצה"ר. הוא עיצב את דמות הנוער וחינך אותו לאמונה בחזון הז'בוטינסקאי לשלימות המולדת ונטע בנוער את הרצון והנכונות להילחם למען שאיפותיו, אף אם כרוך הדבר בקרבנות. הודות למר בן־דור ריכזנו את מרבית פעולותינו הציבוריות והתרבותיות, כמו שאר תנועות הנוער־הציוני („השומר־הצעיר", „גורדוניה", „החלוץ") באולמי בי"ס „תרבות".

המיבצע הראשון, שהוטל מטעם מרכז הצה"ר על סניף הצה"ר ועל הקן החדש שלנו, היה הכנת הבחירות לקונגרס הציוני ה־16, שעמד להיערך בתמוז תרפ"ט. אנו הצעירים גיגשנו למאבק ראשון זה כאילו עמד להיחרץ בו גורל האומה לכל הדורות. ההתחלה היתה, כמובן, הפצת השקל הציוני, ולא היתה זו מלתא זוטרתא, כיוון שלא רק מכירת השקל היתה חשובה, אלא הוויכוחים הסוערים מסביב לפעולה זו. הוויכוחים התנהלו, בעיקר, בבתי־הכנסת, בין מנחה למעריב. סידרנו אסיפות והבאנו מרצים, ביניהם ב"כ מרכז הצה"ר בפולין ה' ליפמן, שביקר פעמים רבות בדומברוביצה. ואמנם נחלנו נצחון גדול, קיבלנו את מיספר הקולות הגדול ביותר, והרביזיוניסטים בדומברוביצה נעשו בימים ההם גורם משפיע ומכריע והטביעו את חותמם על הציבוריות היהודית בכלל, ועל הנוער בפרט.

במרוצת הימים התחלנו לקלוט לבית"ר עשרות בני־נוער מהשכבות העממיות ביותר, ממבצרי „הבונד" והקומוניזם. מפקדי בית"ר (תחילה פוטרוך יוסף ואח"כ פרנקל יוסף) השרישו בלב נוער זה את רעיון מלכות ישראל ודאגו לכך, שהנוער ירכוש את שפתנו ויחדור לספרותנו העברית. למטרה זו נוסדו שיעורי־ערב, בהם למדו את השפה העברית, היסטוריה ישראלית ועוד, ובהם השרישו והעמיקו את ההכרה הלאומית, את הרגש והגאון הלאומיים, את המסירות לקדושי העם ואת האמונה בתחיית האומה העברית בארץ־ישראל. נוער מבורך זה ידע לעשות את המלאכה הפשוטה והקשה, אם למען הקרנות הלאומיות כמו הקק"ל או קרן תל־חי, או פעולות ציוניות אחרות.



הקן של בית"ר בשנת 1930

הצה"ר ובית"ר בדומברוביצה עמדו ברוב השנים במקום הראשון באיסוף כספים למען הקק"ל ובאיסוף כספים ב„קערות" בערב יום־הכיפורים. חברי בית"ר השתתפו באופן פעיל בהרקת קופסאות הקק"ל. מורשי הקק"ל א. ד. בינדר והמזכירה דבורה זלצמן, ואח"כ הבית"רי והצה"רי המסור שמואל רוזנצוויג — ציינו שנה שנה את בית"ר וחילקו לו תהילות על פעילותו הברוכה. והודות לזה שמזכיר הקק"ל היה בת"רי, הרי שליחי הלישכה הארצית של הקק"ל לדומברביצה היו רביזיוניסטים, כמו העו"ד צבי בונפלד וחבר־הכנסת של תנועת החירות ד"ר ש. יוניצמן. ימי שהותם בעיר היו ימים של התעוררות ציונית, הם נשאו נאומים בביהכנ"ס הגדול ובאולמי בי"ס „תרבות" שהיו מלאים מפה לפה.

כשהיו חברי בית"ר עוברים בחוצות העיירה על מדיהם, עם סימניהם ודגליהם, ובפיהם שיר ראש־בית"ר „שתי גדות לירדן, זו שלנו זו גם כן!" היו מודדים אותם מכף

רגל ועד ראש. גם אלה שליגלגו לצועדים בסך („ימין שמאל, שמאל ימין") היו חולמים על צבא יהודי והבינו, שברבות הימים עשוי גרעין חינוכי זה להצמיח לוחמים לשיחרור ארץ־ישראל. הנוער הבית״רי הדומברוביצאי עבר כבר אז קורס צבאי יחד עם הפ.וו. הפולני וכך קיים ב י ת ״ ר בדומברוביצה את הצו המחודש ע״י ראש בית״ר — „ללמד בני־יהודה קשת".



הקן של בית״ר בשנת 1932

קיימנו כל שנה מושבת־קיץ בסביבות העיר. (דבר זה נתאפשר תוך שיתוף־פעולה עם „טאז"). ערכנו טיולים בסביבה, והמושבה היוותה מרכז לפעילות בית״רית. שלחנו בית״רים לקורסי־הדרכה של נציבות בית״ר שנתקיימו בוורשה וברובנה, בכדי להכשיר מדריכים. קן בית״ר בדומברוביצה נחשב למבצר בסביבה, וגאוותם של הרביזיוניסטים בעיר היתה על בית״ר. היתה זו תופעה טבעית, שתנועת ז׳בוטינסקי מצאה לה קרקע פורה וכר נרחב להתפתחות בדומברוביצה. יהודי העיר, רובם סוחרים ובעלי־מלאכה ואנשים מתקדמים, לא נמנו עם מתנגדי הציונות, לכן נקלט הרעיון הציוני בעיר וכבש את לב הנוער. חוויה עמוקה, בלתי נשכחת, שהשאירה רושם כביר בזכרון רבים, שימשה תהלוכת בית״ר בל״ג־בעומר, שעברה ברוב חוצות העיר, בלווית תזמורת בית״ר, שע״י אגודת מכבי־אש. שירי בית״ר וארץ־ישראל הדהדו אותו יום בכל קצות העיירה.

מפקדת בית״ר לא ישבה בחיבוק ידים, בראותה, כי קם בדומברוביצה קיבוץ־הכשרה של התנועה החלוצית. התקשרנו עם גדוד־הכשרה לבית״ר „הכובש" בקוסטופול, ובעזרתו אירגננו גם אנו סניף של הגדוד בדומברוביצה (מקומו היה בקרבת תחנת־הרכבת וחבריו עבדו במנסרה). מפעם לפעם היו חברי הגדוד מבקרים את הקן בעיר והכניסו התעוררות



הקן של בית"ר בשנת 1933



פלוגת־הכשרה „הכובש" של חברי בית"ר (1933)

עצומה בין הבית״רים. רבים היו הבית״רים שהתקנאו בחברי הגדוד ויצאו גם הם לגדודי־הכשרה בכדי להכשיר עצמם לקראת העליה לארץ־ישראל. הרבה מהם זכו לעלות לא״י ולהצטרף לדגלה של התנועה הלאומית בישראל.

בידים רוטטות ובעיניים דומעות הנני מעלה כאן לזכרון את שמותיהם של פעילי בית״ר והצה״ר, שניספו על קידוש־השם בימי־השואה: אשר פרנקל, זליג פלדלייט, יהושע פלדלייט, יוסף הרצ׳ק, שמואל רוזנצוויג, יצחק פינקלשטיין.

כן יפקדו כאן לטובה: אבא שלי, אחי, אחיותי, קרובי, ידידי ורעי התמימים והישרים, הקדושים והטהורים, יחד עם זרעם וטפם. ידעתי, אין אתם היחידים שמסרתם נפשכם הטהורה על קידוש־השם, מיליונים נכרתו, אבל אתם בעיני האות לסבל בכל עברנו הקרוב והרחוק. יש פצע עמוק, אשר במשך הזמן יעלה קרום מלמעלה, אולם כאבו יציק בסתר עד רגע־החיים האחרון.

שמחה פצ׳ניק

סבי ר׳ גדליהו עטעליס

סבי ר׳ גדליה, למדן ובעל־תורה, רוב ימיו בילה בבית־הכנסת בלימוד תורה. בעיקר לימד את „עמך", היהודים הפשוטים שהשתייכו לחברות משניות ועין־יעקב. בשבת, בין מנחה למעריב, היה מלמד גם את פרשת השבוע, עם פירוש רש״י.

דאגת הפרנסה היתה מוטלת על הסבתא זלאטע, שעיסוקה היה מכירת קדירות־בישול מחמר. הסבא לא נתן לה להתעסק במסחר שיש להשתמש בו במידה או במשקל, מחמת החשש לעבירה של הונאה בשגגה או במזיד. וכך משכה הסבתא בעול הפרנסה, גידלה ילדים וגם חיתנה אותם.

לעת זיקנה, פנתה פעם הסבתא לסבא וכך אמרה: „שמע נא, גדליה — אני דאגתי כל השנים לעולם־הזה, נטלתי עלי את כל עול הפרנסה ולך איפשרתי לדאוג לעולם־הבא; עכשיו הגיע הזמן שתבטיח את חלקי בעולם־הבא". הסבא הסכים תיכף על „שווה־בשווה", ובכדי לתת תוקף לעיסקה זו ע״י קבלת־קניין, הזמינו את הרבי ר׳ נחומצ׳ה לביתם. הרבי ויותר ממניין יהודים היו נוכחים בבית, בעת העברת העיסקה כדין. המסובים שתו „לחיים" וכאשר מצב־הרוח התרומם, הזמינו את ה„כלי־זמרים" וכולם שתו ורקדו עד חצות.

ועוד אפיזודה עם הסבא שלי, בזמן מלחמת־האזרחים, כאשר הפולנים כבשו את העיירה, החיילים הפולניים נטפלו לאנשים בעלי־זקנים והיו גוזרים בכידון את זקניהם. והיה בלכת הסבא לבית־הכנסת, ניטפל אליו חייל. הסבא הצליח להיחלץ מידיו והתחיל לרוץ בכיוון הבית. החייל רדף אחריו והשיגו על מדרגות ביתו. פתאום הסתובב הסבא

עם הפנים אל החייל, תפס את הזקן בשתי ידיו, דחף אותו לתוך פרצופו של החייל וצעק: נא ייזש! (קח ותאכל). החייל נדהם ונבהל מההתפתחות הפתאומית שחלה והסתלק מהר מהמקום.

*

שתי האפיזודות שסיפרתי לעיל, הקשורות אמנם בחיי הסבא שלי, אינן מאפיינות רק אותו כשלעצמו, אלא את כל אותו דור של יהודים שכמוהו ואת כל אותה הסביבה והתנאים בהם חיו. רק אלה שבתוכנו אשר עשו עם הדור ההוא ובתוך הסביבה והתנאים ההם, רק הללו יכולים לתפוס את משמעותם של הדברים שסיפרתי, מהם בוקעת ועולה אמונתם העמוקה של האנשים ההם באלקים וב״עולם הבא״, את דביקותם במשפחותיהם ואת היחסים המיוחדים בינו לבינה ששררו בימים ההם.

האם הדורות שיבואו אחרינו ישכילו לחדור לעומקתם של דברים אלו? — מי למשל יפרש את בריחתו של סבי מלפני החייל הפולני כמעשה גבורה ולא כפחדנות וידע לחדור ולהבין את רחשי־לבו של הסבא כאשר דחף את זקנו לפרצופו של החייל?...

יעקב שליטא

המורה ר׳ משה פומרניץ

ר׳ משה פומרניץ, יליד עיירת מאלץ הסמוכה לפרוז׳אני, היה בן למשפחה תורנית משכילה. הוא הגיע לדומברוביצה ב־1902, ויחד עם יהושע־יעקב גולצמן יסדו את בית־הספר הראשון בעיירה, את ה״קלאס״ — הוא ה״חדר מתוקן״. בית־ספר זה התקיים עד מלחמת־העולם הראשונה.

ב״קלאס״ למדו בנים ובנות יחד, אם כי ישבו בטורים נפרדים. הבנות פטורות היו מלימודים בערבי־שבתות (יום שישי), על מנת לעזור בבית בהכנות לשבת.

מ. פומרניץ התחבב מאוד על כל מכיריו, ובעיקר על תלמידיו. הוא לא העניש את תלמידיו, כמנהגי הימים ההם, אעפ״כ היו תמיד הסדר והמשמעת שוררים בכיתות שלו. כי בעל מזג־טוב היה, פיקח ואוהב לשוחח עם גדולים וקטנים ברוח טובה, בהומור — ובכך השיג יותר מכל מורה אחר.

הוא סבל תכופות ממחלת־הגרון ונסע לחוץ־לארץ להתרפא, אך עם פרוץ מלחמת־העולם הראשונה נטש את ההוראה ויותר לא חזר אליה. הוא עבר לעבוד בפקידות אצל סוחרי־יערות, אחר כך נעשה סוחר עצמאי, אך נשאר קרוב לענייני חינוך ותרבות כל ימיו. הוא התעניין בצרכי הסניף ״תרבות״ בעיירה ויחד עם גלויברמאן ושטרום רכשו את הבניין ואת המגרש בשביל בית־הספר העברי, אעפ״י שבנותיו לא למדו מכבר בביה״ס.

מ. פומרניץ נפטר בשנת 1931, ממחלה ממארת, והוא בן חמישים ואחת. אלמנתו — גולדה, בנותיו — יהודית (שטופר) ועטל (שליטא), נכדותיו — רחל ומאשה (שטופר) ורחל (שליטא) — כולן ניספו יחד עם כל קדושי דומברוביצה הי״ד.

דבורה גולובשקה (פלישון)

המורה פסח־אהרן פרידמן

מדי פעם בפעם, בהישארי לבדי עם זכרונותי, משיאים הם אותי על כנפיהם ומביאים אותי לעיירתי האהובה עלי מאז... לאותן השנים היפות, שנות הילדות והבגרות, לעיירה בה גדלתי וחונכתי בין מורים אהובים, חברים טובים וידידים שיכלו כיום להיות אתנו כאן בארצנו ואינם... הלב מתכווץ מכאב ולפני העינים ניצבות דמויות כה קרובות, כה יקרות... אחת הדמויות הללו הוא המורה פסח־אהרן פרידמן ז"ל.

הנה חולפות בזכרוני תמונות שונות מתקופת חיי וביניהן — תמונה אחת בולטת מתקופת בית־הספר „תרבות" בשנים 1917—1923: הנה, נמצאים אנו, התלמידים, בכיתה. רעש והמולה וצחוק מהדהדים בחלל החדר. פתאום הושלך הס. כל אחד תופס את מקומו. על יד השולחן ניצב המורה פרידמן ז"ל. בעיניו המפיקות טוב־לב, הוא סוקר את תלמידיו וחיוך קל מופיע על שפתיו, מסתכל רגע ביומנו ומתחיל כמנהגו, במלים: „ובכן ילדים" וממשיך בשקט, אך, בקול צלול וערב, להסביר ולהורות לנו את עקרונותיה של השפה העברית. שפה זו שגורה בפיו, המלים העבריות שוטפות ממנו בקלות, ובמבטא המיוחד שלו עם ה„רי"ש", היה צפון קסם מיוחד. בסגנונו היפה כבש את לבנו וברצון היינו יושבים מרותקים ובולעים כל מוצא־פיו. במסירות רבה, השתדל להקנות לנו מידיעותיו הרבות בשפה העברית, אותן שאב מהתלמוד והתנ"ך, על ספסלי הישיבה ועקב תנועת ההשכלה בתקופה ההיא. המורה פרידמן ז"ל היה אדם חביב ומורה טוב ולכן רכש את אהבתם והערצתם של תלמידיו.

לי בפרט היתה הרגשת חיבה מיוחדת אליו, כי מלבד זאת שהיה מורי, היה גם ידידו הטוב של אבי ז"ל חיים גולובשקה (אחיו של אהרון גולובשקה ז"ל). בני־עירנו המבוגרים, ודאי זוכרים את אבי, אף כי לא התגורר בתוכנו. אחרי מות אמי ז"ל, חיה בת יהודה ודבורה שמיד ז"ל, השתקע אבי בעיר סארני והיה שם מורה לעברית בבית הספר „תרבות". בנעוריו למד בישיבות הגדולות שבמינסק ובוברויסק. היה בקי בתלמוד וקיבל סמיכות לרבנות. אך, בהיותו חופשי בדעותיו, פנה עורף לכל העבר והיה למורה. כשאבי היה בא לבקרני בבית סבי, היה נפגש עם מר פרידמן כידיד וחבר למקצוע. כששניהם הזדמנו יחד היו מבלים בשיחות נעימות על הקורסים למורים בוורשה, על העבודה בבית־הספר ועוד... אחרי מספר שנים, עבר אבי לגור בעיר רובנה וגם שם המשיך בהוראה, עד שהובל בידי המרצחים, יחד עם יהודי קהילת רובנה, בדרכו האחרונה ל„סאסענקעס". יהי זכרונו לברכה ונפשו צרורה בצרור החיים.

המורה פ. א. פרידמן ז"ל, לא היה יליד עירנו. הוא הגיע אלינו מעיר סלובשנה, מחוז אוברוטש, כחתנו של ר' יוסף פנחס מודריק ז"ל, וכיהן במשרתו, בבית־הספר „תרבות", 22 שנה. הוא מילא בנאמנות ובמסירות את תפקידו, עד שהובל בידי המרצחים, יחד עם שאר בני עירנו, לקבר אחים שבעיר סארני. כפי ששמעתי מפי ניצולים מבני

עירנו, ביקש מר פרידמן בדרכו האחרונה, בהמשך רחוב השאסיי, קצת מים מאחד הגויים ולא נענה. השפתיים שהרוו תורה משך שנים רבות נצטמקו מצמא למים. יהי זכרו ברוך ונפשו צרורה בצרור החיים יחד עם כל קדושי עירנו.

הזכרתי ברשימתי זו את שמותיהם של בני משפחתי הקרובים לי ביותר וברצוני להוסיף עוד כמה מלים לזכרם. גדלתי וחונכתי בבית סבי, היקר באדם, יהודה שמיד ז"ל, שאת זכרו יעלו בברכה כל אלה שהכירוהו. „הכרת פניו ענתה בו", איש צדיק ותמים, ירא שמים ובר לבב, סמל הטוב והיושר. חי מיגיע כפיו ולא בשפע, ותמיד חשב גם על הזולת, על מי שאין לו. עד יומו האחרון, חי על התורה והעבודה וגמילות חסדים. שבע עמל ותלאות, הלך לעולמו בשנות ה־70 לחייו.

סבתי, דבורה ז"ל, היתה עזר כנגדו ופרסה מלחמה לעני. היא זכתה לעלות ארצה, חיתה עוד כמה שנים בבית בתה, פרומה גנדלמן ז"ל, אשת ר' ברוך גנדלמן, שהחזיקה בכבוד רב, והלכה לעולמה בשיבה טובה. גם דודתי, פרומה ז"ל, דמתה להוריה במידותיה הטובות. היא היתה אשה בעלת נפש אצילה ועדינה מאוד. ביתה בחיפה, היה פתוח לכל עולה חדש, בן עירנו, והיתה מקבלת את כולם בלבביות אמהית. מחלת לב שסבלה ממנה שנים רבות החישה את קיצה. יהי זכרם ברוך ונפשותיהם צרורות בצרור החיים.

יוסף פוטרוך

ציבור ויחיד בעיירת־הולדתי

א. תנועות הנוער

אחרי התבססותו של השלטון הפולני, בשנות העשרים, התחילו צומחות תנועות שונות בקרב בני־הנוער. ה„חדרים" סר חנם והחלה נהירה לבית־הספר העברי. התחילו להגיע עתונים וחוברות, עם תוכן חדש לגמרי מזה שהיו רגילים אליו קודם־לכן. התנועה הציונית התחילה להכות שרשים עמוקים. נוסדו אגודות, בעיקר לענייני תרבות ולא פוליטיות. נוסדה ספריה עברית, ולא הספיקו הספרים לדורשיהם.

באותן השנים נוסד קן „השומר־הצעיר" ע"י בחור, שהגיע לשם־כך מהעיר הקרובה — סטולין. זוכר אני את האסיפה הראשונה בחורשה, מעבר לנהר הורין, — כמה חלומות והזיות היו שם! התנועה גדלה והתרחבה, קלטה יותר ויותר בני נוער, והדיבור העברי נשמע לא רק באסיפות שלה אלא גם ברחוב. אחרי תנועה זו קמו תנועות „החלוץ" ו„ביתר", וכל אחת לפי דרכה גרמה לקידום הרמה התרבותית ולהפצת הרעיונות הציוניים.

לא רק בפעולות תרבות ובעזרה לקרנות הציוניות עסקו תנועת אלה. ההחלטות על הגשמה עצמית, חייבו את המשתייכים לתנועות הנוער, לצאת לקיבוצי־ההכשרה ולעלות ארצה, בהזדמנות הראשונה. עשרות מהם עזבו את בתי־הוריהם הנוחים ויצאו למנסרות

ולמחצבים לעבודה מפרכת. רבים התחילו ללמוד מקצועות טכניים ומלאכה. בשנות 1925 עד 1930 נשמעה פעמים רבות שירת „התקווה" בתחנת־הרכבת. בשירה זו ליוו המונים את העולים־הצעירים לארץ־אבותיהם.

היו גם אכזבות וירידות מהארץ. הרעיונות הקומוניסטיים גם הם כבשו חלק מהנוער, וגם ה„בונד" לא טמן ידו בצלחת. נוסד גם בית־ספר בשפת־הוראה אידיש, אבל לא הצליח להתקיים הרבה זמן.

הוויכוחים בין חברי התנועות השונות היו חריפים, אבל הם פיתחו את המחשבה וחישלו את ההכרה הציונית־חלוצית. אין כל ספק, כי הודות לחינוך שקיבל הנוער בתנועות אלה, לא כבתה תקוותם של היחידים שניצלו מחרב־השואה — בהיותם ביערות, בבונקרים או במרחבי רוסיה — להגיע אי־פעם לחופי ארץ־ישראל.

ב. משפחת פוטרוך

אחת המשפחות הוותיקות והמסועפות בדומברוביצה, היתה משפחת פוטרוך. ראשוני המשפחה הגיעו מקורץ ומזוויאֶל (נובוגרד־וולינסק) בהתחלת המאה השש־עשרה, לרגל עסקיהם, ביחוד, בסחר העצים. במשך שנים רבות היוותה משפחת פוטרוך אחוז ניכר מכלל תושבי העיירה.

באמצע המאה השמונה־עשרה ניתן למשפחה השם „פוטרוך". היות והיתה זאת משפחת סוחרים, שנחשבו אז כבעלי מעמד חשוב בעיירה, יעץ אחד הכמרים, מידידי המשפחה, לקבל את השם פטריק (הפטריקים ברומא). הלבלר, שקיבל את הבקשה, לכך, ניתקל בסירוב של מתן־שוחד והחליט להתנקם: הוא שינה ברשימת־התושבים את השם ל„פוטרוך" (ברוסית „פוטרוכי" — כרעי־תרנגולות). סיפר לי זאת הסבא בירך פוטרוך, ששמע את הסיפור מפי סבו.

ככל תושבי העיירה, השתייכה גם יוצאי משפחת פוטרוך לתנועת החסידים: היו ביניהם חסידי סטולין וחסידי טריסק. אחרי מלחמת־העולם הראשונה השפיעו הרוחות החדשות גם על משפחה זו, רבים מתוכה הצטרפו לתנועות הציוניות ותמכו ביישוב ארץ־ישראל. זאב בן בירך פוטרוך שלח את בניו לבי"ס עברי וחלם גם על עליית כל המשפחה לארץ.

כשנכבשה העיר ע"י הצבא האדום (בשנת 1939), נהרסו כל מקורות פרנסתו. ה„יבסקים" לא שקטו עד שהכניסו אותו, בין רבים אחרים, לבית־הסוהר (ברובנה), זמן־מה לפני פרוץ המלחמה בין ברית־המועצות עם גרמניה. בנסיגתם מרובנה הוציאו הרוסים מבית־הסוהר את כל האסורים והרגום. זאב פוטרוך לא הגיע למימוש חזונו — עליה והתישבות חקלאית בארץ־ישראל ואף לא הגיע לקבר ישראל.

אשתו רבקה ושתי בנותיו, נחמה ומשפחתה ומיכלה הרווקה, ניספו אחר־כך מידי הגרמנים ושותפיהם האוקראינים ימ"ש. רק בת אחת ושניים מבניו הגיעו ארצה, יחד עם שרידים מענפים אחרים — של משפחות פוטרוך אשר ופוטרוך לוי וכן ממשפחות יסוד, ייצס ואחרים.

לזכר משפחה כפרית אחת

אבי־מורי ר׳ יעקב־צבי (הערש) מזולוטיע, נולד בדומברוביצה לאביו ר׳ יצחק שטרום (הכינוי פוליאק). אבי התחתן לראשונה עם בת יהודי־כפרי ליד פינסק וכשנתאלמן, שנה אחרי החתונה, התחתן בשנייה עם אמי ז״ל, והוא אז לפני גיל הצבא. הוא נשאר לגור כל ימיו בכפר, בין הגויים, והקים שם בית יהודי, לאומי ודתי גם יחד. הוא הקדיש את כל חייו למשפחתו, לתורה ולתפלה. לרבות הבת מהנשואים הראשונים גידל וחינך 4 בנים ושתי בנות, מהם נשארתי אני היחידי, בארץ. האח הבחור, נתן ז״ל, שברח בשנת 1904 מהצבא הרוסי לאמריקה, נפטר שם בשנת 1952. אחי יוסף ז״ל נהרג (בגיל 26) על־ידי חיילים מהצבא הפולני, בשנת 1919. האח הרביעי, אשר ז״ל, אשתו ריקל ושני ילדיהם, שתי אחיותי — מלכה (בעלה וחלק ממשפחתם) ורחל (עם כל משפחתה) נספו בשואה הגדולה.



אשר שטרום ומשפחתו

אבי ז״ל אעפ״י שהיה טרוד בדאגות קיום משפחתו, ראה את תפקידו העיקרי בחיים — לחנך את ילדיו לתורה ולמוסר ולמידות טובות. הוא לא חסך עמל וכסף להחזיק מורים טובים בכפר, כדי לתת חינוך טוב לילדיו עד שהגיעו לגיל שאפשר היה לשלוח אותם מחוץ למקום. הוא עצמו שימש דוגמא לאהבת התורה וידיעתה, כל רגע פנוי היה יושב ולומד והיה קם לפנות בוקר ולומד. השבתות היו כולן קודש: בשבת לא פסק פומיה מגירסא בעצמו או אתנו. יחד עם זה השריש בנו גאווה ישראלית־לאומית: כפי שהוא עצמו לא קשר שום קשר חברותי עם תושבי־הכפר, חוץ מהמגע המסחרי, ככה גם כיוון אותנו ללכת באותה הדרך. אנחנו התבודדנו והסתגרנו בבית היהודי, הגאה על יהדותו, ולא יצרנו שום קשרים עם ילדי־הכפר. הודות לחינוך שקיבלנו בבית, לא רצינו להתערב בגויים.

אבי ז״ל, בהיותו חסיד מובהק של סטולין־קרלין, חינך את ילדיו ברוח לימוד התורה של ישיבות ליטא וגם לציונות. אחי אשר ז״ל למד בווילנא ואותי שלח אבי ללמוד בישיבה הציונית של הרב ריינס ז״ל, כשבין החסידים היה הדבר נחשב לאפיקורסות. אבי נחשב

מהפכן בעיני החסידים, אבל היה תקיף ברוחו לעמוד על דעתו. לא פעם שמעתיו אומר: „יהודים, סעו לארץ־ישראל, כל־זמן שנותנים לכם לצאת עם המכנסיים; יבוא הזמן שתרצו לברוח בלי מכנסיים ולא תוכלו; הזדרזו כדי לא לאחר את המועד".

אמי ז"ל היתה אשה פשוטה, ללא־השכלה. אמנם, ידיעותיה הגיעו לקריאת „צאינה־וראינה", לתפילה בלי הבנה מלאה של פירוש המלים, ולכתיבת מכתב, אבל היא היתה אשה־ואם עבריה ובת־ישראל. המימרא „רחמנים, בישנים וגומלי־חסדים" היתה ודאי מכוונת גם לאמא שלי, בתוספת, שאמונתה הפשוטה, אבל הצרופה, הבקיעה שחקים והגיעה עד לכסא־הכבוד, והיא אחת הדמויות של הנשים הצדקניות בדור שלה. ביתה היה תמיד פתוח לכל עובר אורח בכפר. ולא היה אף אחד שיצא רעב ולא ישן על משכב מסודר. אם היא נשארה בלי כר למראשותיה לא היה איכפת לה, העיקר שהאורחים (לפעמים היה מספרם עשרה־עשרים בבת־אחת) קיבלו מיטה מסודרת. אם לא הספיקו המיטות, פרשו על הרצפה אלומות־קש וסידרו מקום־משכב לכולם. בימי המלחמה־העולמית הראשונה, כשהיינו קרובים לחזית, היו אורחים־פליטים ממלאים את ביתנו וכולם היו רצויים בעיני אמא.

אמי ז"ל היתה כולה קודש למשפחתה הקרובה והרחוקה, ולכל יהודי באשר הוא יהודי. היא היתה רגישה לכל מה שהתרחש בעם ישראל והגיעה באופן מקורי לאמונתה העמוקה בבורא־העולם. לעצמה לא היו לה שום תביעות בחיים, היא הסתפקה בקב־חרובין ואף בפחות מזה. מגיל 50 היא היתה תמיד חולנית, אבל לעזור לזולת היתה תמיד בריאה וחזקה.

בהדלקת נרות של שבת, היתה אמי מנתקת עצמה מעולמנו זה ונכנסת לעולם אחר, של שבת וזוהר עליון. פעם, בזמן הדלקת־הנרות, נכנס גוי מכפר סמוך (אנשי הכפר שלנו ידעו, שאצלנו בשבת הבית הוא כולו קודש ואסור לזר להיכנס), וכשראה את פני האמא, דרך אצבעותיה שכיסו העיניים, כיצד קורנות פניה מזיו־עליון, נבהל הגוי, הוריד את הכובע והתחיל להצטלב.

ההורים עזבו את הכפר בשנת תרפ"ח ועברו לגור בעיר. אבי ז"ל נפטר בט"ו סיון תרצ"א. אמי ז"ל נפטרה בכ"ב שבט תרצ"ה והובאה למנוחות־עולמים בבית־הקברות בדומברוביצה.

*

ועוד כמה מלים על אחי אשר ז"ל, שהזכרתיו לעיל. הוא היה מנושאי דגל־התחייה־הלאומית בעיירתנו. עם חינוכו התורני בישיבה, הצליח, בכוחות עצמו, ברצונו ומרצו הרב, לרכוש השכלה כללית מקיפה ויסודית. הוא התמסר להוראה וגם לעבודה הציונית (בשנים 1912—1910) עד שגוייס לצבא רוסי. גם בהיותו בצבא, המשיך פעילותו הציונית ונאסר על־כך. בפרוץ המלחמה העולמית היה גדודו בין הראשונים שיצאו לחזית ולאחרי תקופה קצרה נפל בשבי, שם עברו על אחי שבעה־מדורי־גיהינום. אחי אשר חזר הביתה מאיטליה, בשנת 1918, בזמן „המהפיכה הדומברוביצאית". בשנת 1920, כאשר עיירתנו

סופחה למדינת פולין העצמאית והחיים חזרו למסלולם הרגיל, הטיל אחי אשר על שכמו נטל העבודה של ההסתדרות הציונית הכללית. בעצמו היה לדוגמא ולמופת בהתנדבותו הנפלאה לעבודה ציונית. כעזר בעבודתו הציונית המסועפת עמדה לו אשתו ריקל, גם היא חניכה של התנועה הציונית מגיל צעיר, בוגרת בית־ספר „תרבות". ביתם היה „בית־ועד" לכל שליחי ופעילי ההסתדרות הציונית, שבאו לבקר בדומברוביצה.

בין הנספים השוכנים בבור המשותף בסארני, של בני־עירנו ושל אחינו בני־ישראל מהעיירות הסמוכות, שוכנת־עפר גם משפחת אחי אשר, שהאמין במין־האנושי הנברא בצלם אלקים.

*

ואציין עוד כמה דמויות, מהדור הקודם, כפי שנחרתו בזכרוני מתקופת הילדות, בלומדי בחדר בדומברוביצה.

ר' מאיר־דוד יוסיס ז"ל (האב של האחים שלמה ומשה פרלשטיין) היה שופע תמיד אור־עליון וחן־וחסד היו נסוכים על פניו ומלווים אותו ביחסיו עם כל שכבות החברה. היה זה סמל של תלמיד־חכם, הלן בצילה של תורה ויחד עם זה סוחר מובהק, שהיחסים בינו לבין קונו וחברו היו שלובים, אחוזים ודבוקים זה בזה.

ר' יצחק ברגמן (איצ'ה־נחמנ'ס, אבא של משה ברגמן), היה סמל של תורה וחכמה במקום אחד (אמרו עליו שעבר 16 פעמים על הש"ס), מדריך בעצה טובה את כל הפונים אליו.

ר' איזיק־ישראל רנס ז"ל (אביו של ר' פנחס החזן), הוא עצמו היה תורה חיה ושלמה. תמיד היה מתלונן שחסרות לו שעות ביממה למלא את תכנית הלימוד שקבע לו.

ר' פנחס המלמד (אחיו של הרב ר' יעקב זלצמן ז"ל), אצלו למדתי ב„חדר", היה מעלה בפני תלמידיו את דמויותיהם של שלושת האנשים שהזכרתי לעיל, כדוגמא של למדנות, גאונות, חסידות מובהקת ודרך־ארץ ביחסיהם עם אחרים. אכן, הם היו דוגמא חיה לטיפוס היהודי בן־דורם והדורות שקדמו להם בדומברוביצה. הציבור כולו התיחס אליהם בכבוד ובהערצה, כפי שהיה מקובל בתקופה ההיא, שכולם היו יודעי־תורה וידעו להעריך בני־תורה מובהקים.

יהא זכרם של כל הנזכרים לעיל, שמור בתולדות נצח ישראל!

כן יישמר זכרם בתולדות נצח ישראל של כל קדושי קהילת דומברוביצה החרבה, — כולם שלמים באמונתם הצרופה ונאמנים במעשיהם הטובים, ביחסים החברותיים, למרות השתייכותם לזרמים שונים בחסידות ובחיים הפוליטיים. על אף הבדלי השקפות ומעמדות, לא היתה קיימת ביניהם לא קנאה ולא שנאה בין אדם לרעהו; כולם חיו בחברותא, בפשטות ובצנעה, והיו מכבדים איש את אחיו, ככתוב: „ואהבת לרעך כמוך"! קדושי־עירנו היקרים, שבחייהם ובמותם לא נפרדו, נתקיים בהם כפי שנאמר: אשר ייצר אתכם בדין; וזן וכלכל אתכם בדין; והמית אתכם בדין; ויודע מספר כולכם בדין; ועתיד להחזיר ולהחיותכם בדין...

יצחק פּייגעלשטיין

ס׳איז אַ מאל געווען אַ שטעטל...

לזכר אבי־מורי ר׳ חיים דובער ז״ל

א. חסידות פון 3 שושלתן

דער מקור פון רביישן נר־תמיד

כמעט דאָס גאַנצע שטעטל יידן זענען געווען חסידים, פאַרבונדן מיט די דריי שושלתן, וואָס זייער השפּעה האָט זיך געצויגן צוויי הונדערט יאָר איבער וואָלין און פּאָלעסיע. אַפילו אונדזערע מתנגדים, וועלכע האָבן געדאַווענט אין נוסח־אשכנז, אין דער גרויסער שול, און האָבן אין אַ געוויסן צייט־אָפּשניט געהאַט אַפילו אַן אייגענעם מתנגדישן רב, אויך זיי האָבן זיך באַצויגן מיט יראת־הכבוד צו די רביים, פאַרבעטן זיי צו זיך אין שול, געזוכט זייער עצה אין משפּחה־אָנגעלעגנהייטן און געלייגט קוויטלעך אויפן חסידישן שטייגער. אויך די דריי־פיר יידן פון טאַטנס דור, די פּראָגרעסיווע, וואָס האָבן זיך דערלויבט אַרויסצוזאָגן אַ מילתא־דבדיחותא אויפן חסידישן אַדרעס, אויך זיי זענען, בעת אַ רבי איז געקומען אויף שבת, מיטגעאַנגען אין ראָד.

דאָמבראָוויצער חסידות ציט איר אָנהייב פון ר׳ אהרון הגדול, וועלכער האָט בעת זיינע רייזעס צום מעזריטשער מגיד געפונען ביי אונדז אַ גוט פּעלד צו פאַרפלאַנצן חסידות. די צוויי מקובלים, וואָס זייערע ביינער רוען אין „אוהל״ אויפן אַלטן בית־החיים, זענען געווען די מנהיגים פון דאָמבראָוויץ אין יענעם דור, און זיי האָבן מיט־געהאָלפן דערצו.

דאָמבראָוויצער חסידות האָט נישט געשוועבט אין די עולמות פון ספירות און השגות, — מה למעלה ומה למטה, נאָר ס׳איז געווען אַ פּראַקטישער פּאָלקסטימלעכער ענין. ווער ס׳האָט געזוכט אָנצוווּאַרעמען זיין נשמה און האָלטן איר אַ ביסל יום־טובדיק, ווער ס׳האָט געזוכט צו דערוואַרעמען און צו זויבערן זיין גוף — האָט געזוכט דעם וועג צו חסידות. דאָ האָט מען געדאַווענט בהתלהבות; דאָ האָט מען געלערנט אַ פּרק פון „חוק־לישראל״, און „עין־יעקב״, און „מדרש־רבה״; דאָ האָט מען אַריין־געכאַפּט אַ בלאַט גמרא נוסח וואָלין, און אַריינגעזאָגט אַ קאַפּיטל תהילים און „לקוטי־צבי״ — אַלץ לשמה און התלהבותדיק. דאָ איז מען געזעסן בצוותא און דערציילט מעשיות וועגן רביישע שושלתן אָנהייבנדיק פון בעל־שם־טוב ביז אונדזער דור.

נאָך דער הסתלקות פון בעל־שם־טוב, שבועות תק״כ, איז אויפן פאַרלאַנג פון די פאַריתומטע תלמידים, געווארן זיין זון ר׳ צבי דער ממלא־מקום. אָבער צום ערשטן יאָרצייט (תקכ״א), האָט ר׳ צבי אויסגערופן: „מיין פאָטער האָט מיר היינט געזאָגט, אַז די שכינה מיט אַלע אירע געפּעק האָט זיך כּאַרקליבן קיין מעזריטש״. ר׳ צבי האָט

אויסגעטאָן זיין ווייסע זשופיצע מיטן שטריימל און עס איבערגעגעבן דעם רבין פון מעזריטש — ר׳ בער, וועלכער איז געווארן דער מנהיג פון דער פרישער באַוועגונג.

צו יענער צייט זענען נאָך פריש געווען די ווונדן פון גזירות ת״ח ות״ט און ערשט נאָכן אומגליק פון דעם ימח־שמוניק גאָנטע. ס׳האָט דאָן געשפרודלט מיט שבתי־צביניקעס, פראַנקיסטן און משומדים. ס׳איז געווען גרויס די נויט און דחקות פון די יידישע מאַסן. די וואַרעמע הערצער און די גרויסע קעפ פון געפלאָגטן פֿאָלק האָבן געזוכט צו שטאַרקן דאָס יידישקייט. די פרישע באַוועגונג האָט זיך געצויגן צום גרויסן מעזריטשער מגיד ר׳ בער. דער קאַרלינער גביר און עניו מאַנעלע, מיט זיין ברודער־זון, דער שפּעטערדיקער ר׳ אהרן הגדול, זענען אויך געפֿאָרן קיין מעזריטש. דאָמבראָוויץ איז געלעגן אויפן שליאַך צווישן מעזריטש און קאַרלין, אוּן אַזוי אַרום האָט דער הלוך־ושוב פון מעזריטש קיין קאַרלין, און פֿאַרקערט, פֿאַרטראָגן קיין דאָמב־ראָוויץ דאָס קאַרלינער חסידות. שפּעטער האָט זיך פֿאַרטראָגן אַהער דאָס טריסקער חסידות. נאָכדעם האָבן די פֿאָלקס־לומדים אַרגאַניזירט די זעגער, בויער, טישלער, שניידער און שוסטער און אַראָפּגעבראַכט אויך דאָס בערעזנער חסידות.

אין אונדזערע יאָרן איז שוין געווען ווייט־ווייט נאָך דער חסידישער מחלוקת: קאַרלין—טריסק—בערעזנע. אמת, צו קיין ערבוב־תחומים איז מען נישט דערגאַנגען, אָבער קיין מחלוקתן האָט מען שוין נישט געפירט. אין דער גרויסער שול האָט מען געדאָוונט נוסח־אשכנז מיטן שטאָט־חזן און משוררים. די מתפללים פון טריסקער „שולכען״, מיט זייער באַזונדערן שוחט, האָט אַריינגעבראַכט און געלערנט „מגן־אברהם״. די בערעזנער זענען אַלע געווען קאָנצענטרירט אין בית־המדרש, אַרום רבין ר׳ נחומצע, און האָבן געלערנט „עין־יעקב״, אויסגעהערט מגידים און געהאָט זייער שיינעם אוּן ווייכן נוסח־־התפילה. די קאַרלינער האָבן געהאָט זייערע שטיבלעך, מיט אַן אייגענעם רב, און האָבן געלערנט גמרא. קיין שאַרפע קאָנטראַסטן זענען נישט געווען. ווען דער קאַרלינער רבי איז געקומען אין שטעטל האָבן בערעזנער געבראַכט פּדיונות. דאָקעגן, ווען עפּעס באַזונדערס איז געשען אין אַ משפּחה פון קאַרלינער, אַדער סטאָלינער, זענען זיי געלאָפן צו ר׳ נחומצען, וועלכער איז געווען אויפן אָרט שואל־בעצה זיין. מיין שוועסטער מיכל קריוויצער, למשל, וועלכער האָט זיך באַצויגן מיט אמונת־צדיקים צום בערזעזנער ר׳ שמוליקל ז״ל, האָט תמיד געזעדט מיט יראת־הכבוד וועגן טריסקער ר׳ אברהם־לייבעלע ז״ל.

מיין טאַטע, חיים דובער, וועלכער איז פון דור־דורות געווען אַ מקורב צו קאַרלין, האָט זייער געהאַלטן פון ר׳ נחומצען, אויפן אָרט, אַא״וו.

יעדע חברה האָט געהאָט אירע לומדים און אירע פֿאָלקס־מענטשן, אָבער אַלע צוגלייך זענען געווען איינגעוואָרצלט אין די רביישע הויפן און האָבן געקענט אַלע דאָרטיקע פּאַסירונגען. די רביים, פון זייער זייט, זענען געווען איינגעוואקסן אין דער אַרומיקער ווירקלעכקייט און געקענט יעדנס גייסטיקן און מאַטעריעלן מצב. בעת אַ הילולא פון אַ צדיק, ווען חסידים זענען געזעסן צוזאַמענגעפּרעסט און אויסגעהערט דעם איינעם וואָס האָט געפירט דעם שמועס, האָט מען געקאָנט ממש זען ווי איבער

זייערע קעפּ פינקלט דער רביישער נר־תמיד, פון וועלכן דאָס חסידות האָט געשעפּט ליכט און וואַרעמקייט אין משך פון 200 יאָר, פון ר׳ אהרון הגדול ביז אונדזער דור־רביים, וואָס איז אומגעקומען על קידוש־השם.

די קאַרלינער דינאַסטיע

די חסידישע שמועסן אין נאָמען פון בעל־שם־טוב, האָבן זיך אָנגעהויבן אַזוי: חסידות איז געבויט אויף דריי עמודים — אהבת אלקי־ישראל; אהבת עם־ישראל; אהבת תורת־ישראל. דער מעזריטשער מגיד האָט געהאַלטן ר׳ אהרון הגדול פאַרן עמוד פון „אהבת אלקי־ישראל. בעת ר׳ אהרון הגדול האָט געזאָגט ערב־שבת „שיר־השירים", איז זיין השפּעה געווען אַזוי גרויס, אַז נישט נאָר מענטשן, נאָר אויך אַלע מלאכים, האָבן געשווינגן און אים מקנא געווען צוליב זיין גרויסן רגש. אָט די קנאה האָט אים צום־סוף פאַרטריבן און ער איז געוואָרן פאַרברענט אין דעם עמוד־האש פון אהבת אלקי־ישראל, אַלט זייענדיק בלויז 36 יאָר. דאָך האָט ער אין זיינע קורצע יאָרן דערפירט די ממלכת־החסידות צו אַ געוואַלדיקער השפּעה, געווינען פאַר חסידות גאַנץ וואַלין און ווייסרוסלאַנד און איינגענומען אַפילו די דעמאַלטיקע מתנגדישע פעסטונג פון בריסק־דליטא. אויך אין ירושלים־דליטא — ווילנע — האָבן זיך שוין דאָן באַוויזן די ערשטע שפּראָצונגען פון חסידות, ווייל ר׳ אהרון הגדול האָט זיך אַליין באַאַרבעט און אויסגעשטראַלט פון זיך ווייכע און וואַרעמע ליכט, וואָס האָט געהאָט בכוח צו פאַרטרייבן מרה־שחורה און עצבות, אַזוי ווי ער האָט געזאָגט: „אומעט איז „אם כל חטאת". אַ מענטש טאָר נישט צופריידן זיין מיט זיך, ער דאַרף זיך שטענדיק באַאַרבעטן און הויבן, אָבער חס־וחלילה נישט אַרײַנפאַלן אין יאוש און אומעט, נאָר שטענדיק שטרעבן צום תכלית־הנרצה, גיין פאָראויס און נישט בויגן זיך צוריק. די שטאַרקע צוואה פון ר׳ אהרן הגדול, זיין סדר־היום, זיין זמר „יה, אכסוף" — זענען געבליבן עד היום אַ קוואַל פון התעוררות, אַן אַרויסרוף פון מחשבות, אַ באַפליג־לונג פאַר אַ שענערן טאָגטעגלעכן לעבן. אין דעם דערהויבענעם סעיף פון זיין צוואה וועלט ער געזאָגט: „במקלי ותרמילי בין איך געגאַנגען מבית־לבית ומעיר־לכפר, און פאַרשפּרייט חסידות, און מזכה געווען את הרבים". אין דעם לויטערן ים פון זיין צוואה האָבן זיך טובל געווען אַכט דורות חסידים. עד ביאת הגואל ב״ב.

ר׳ אהרון הגדולס תלמיד און חבר, ר׳ שלמה קאַרלינער, איז געווען אַ זייל פאַר זיך: פון אים האָבן זיך צעשפּרייט פונקען קיין גאַליציע — דורך זיין תלמיד ר׳ אורי סטריל־סקער, קיין ווייסרוסלאַנד — דורך ליעכאָוויטש, דורך קאָברין, דורך סלאָנים. די מימרות פון ר׳ שלמה קאַרלינער האָבן זיך קונה־שם געווען אין דער גאַנצער חסידישער וועלט: „הלוואי וואָלט איך ליב האָבן די צדיקים אַזוי ווי כביכול האָט ליב אפילו די רשעים"; „מען דאַרף זיך שעמען פאַרן שבת, צו זיין מרה־שחורהדיק". ער האָט געהאָט אויסצושטיין פיל רדיפות פון די מתנגדים, געווען זיין גאַנץ לעבן אַ נחבא־אל־הכלים און זיך קאָנצענטרירט בלויז אין תפילה־שבלב. ער איז אומגע־קומען על קידוש־השם אין יאָר תקנ״ב.

ר׳ אשר דער גרויסער, דער זון פון ר׳ אהרון הגדול, האָט זיך מתחנך געווען, אַלס יתום, בייַ ר׳ שלמה קאַרלינער, און געווען אַ גרויסער פאַרערער פון קאָשעניצער מגיד, מיט וועלכן ער איז געשטאַנען אין בריוו־פאַרבינדונג. ר׳ אשר איז געווען פאַרפאָלגט פון די מתנגדים און איז נישט געווען צופרידן מיט זיינע שכנים וואָס זענען אָוועק מיטן דרך חב״ד. ער האָט געשריבן צום קאָשעניצער, אַז די אנשי חב״ד האָבן געמאַכט אַן אָפּנייגונג פון בעל־שם־ס דרך. ר׳ אשר איז געבליבן קאָנצענטרירט אין זיין גייסטיקער ירושה און איז געווען כולו מחשבה. ער איז געווען בדרך־כלל אַ שותק, אָבער דאָס אַרויסגעזאָגטע איז תמיד געווען וווּנדערבאַר און אייגנאַרטיק. לדוגמא: „ווער ס׳האָט ליב יידן, איז געוויס אַ ירא־שמים, ווער ס׳האָט ליב חברים, איז געוויס אַ חסיד״.

ר׳ אהרון השני, דער „בית־אהרון״, האָט געפירט קאַרלינער חסידות בידי־רמה, בערך פופציק יאָר. ער איז געווען דער פירוש רש״י אויף הונדערט און צוואַנציק יאָר קאַרלינער נער חסידות. אַלץ וואָס איז אָפּגעטאָן און אַרויסגעזאָגט געוואָרן, פון ר׳ אהרון הגדול, פון ר׳ שלמה קאַרלינער, און פון זיין פאָטער ר׳ אשר דער גרויסער, איז דורך ר׳ אהרון השני אויסגעטייטשט געוואָרן אין זיין ספר. דער „בית־אהרון״ איז אַן אַלוויטיקע זאַמלונג פון ליכט און פאַרכאָפּנדיקע שטראַלן, וואָס זענען אָנגעצונדן און אַרויסגעשיקט געוואָרן דורך זיינע עלטערן און פאָרגייער. אַ חוץ דעם איז אָבער ר׳ אהרון אויך אַן עומד ברשות עצמו, זיינע מימרות טרעפן וויַיט און טיף סיי ביים למדן, סיי ביים פשוטן, און זיי בלייבן געטריי „קאַרלין לשיטתו״. בעתן לערנען בצוותא „בית־אהרון״, אויב דער למדן, דער פאָרלערנער, האָט מצליח געווען בריַיט אַרומנעמען און טיף אַריינדרינגען אינעם מאמר, וועט ער דאָרט אָנטדעקן אַ קוואַל פון חכמות־חיים און מוסר־השכל פונעם טאָגטעגלעכן לעבן, אַ קוואַל וואָס לויטערט אויס דאָס האָרץ און מונטערט אויף די נשמה.

ר׳ אשר דער צווייטער, דער זון פון ר׳ אהרון השני, האָט שוין בעת זיין טאָטנס לעבן קאָנצענטרירט אַרום זיך די אַרבעטער, די קבצנים און די שוערע עברי־זאָגערס. זיין שיטה איז געווען „ראבייסטווא״ — זאָרגן פאַרן פשוטן יידן און אים מדריך זיין. נאָכן טויט פון זיין פאָטער, דער שטאַרקער קאַרלינער „בית־אהרון״, האָט ר׳ אשר השני „געפירט טיש״ נישט מער ווי דרייפערטל יאָר. ער איז געשטאַרבן און איבערגעלאָזט אַ צוויי־יאָריק קינד, און קאַרלינער חסידות איז אויך געבליבן פאַר־יתומט. אַ סך חסידים האָבן זיך געגומען שלייַען איבער פרעמדע שליאָכן און געגאַנגען צו פרעמדע טישן. די, וועלכע זענען טריי געבליבן ר׳ אשרן, האָבן מחנך געווען זיין זון ר׳ ישראלציק, ביז ער איז אונטערגעוואַקסן. כמעט אַ קינד נאָך האָט מען אים אַרויפגעזעצט אויף רבישן שטול, און ערשט דאַן האָבן זיך אָנגעהויבן חילוקי־דעות, ווייל נישט אַלע האָבן געוואָלט אַ קינד פאַר אַ רבין.

דער יינגל־רבי איז געבראַכט געוואָרן קיין דאָמבראָוויץ אויף שבת, און פון בריסק ביז זשיטאָמיר זענען געקומען יידן אים זען. דער רבי מיט זיינע גבאים און שמשים זענען אינגעשטאַנען אין אשר סלוצקיס שטוב, וואָס איז געווען די גרעסטע

7 דורות רביים פון דער קאַרלינער שושלת

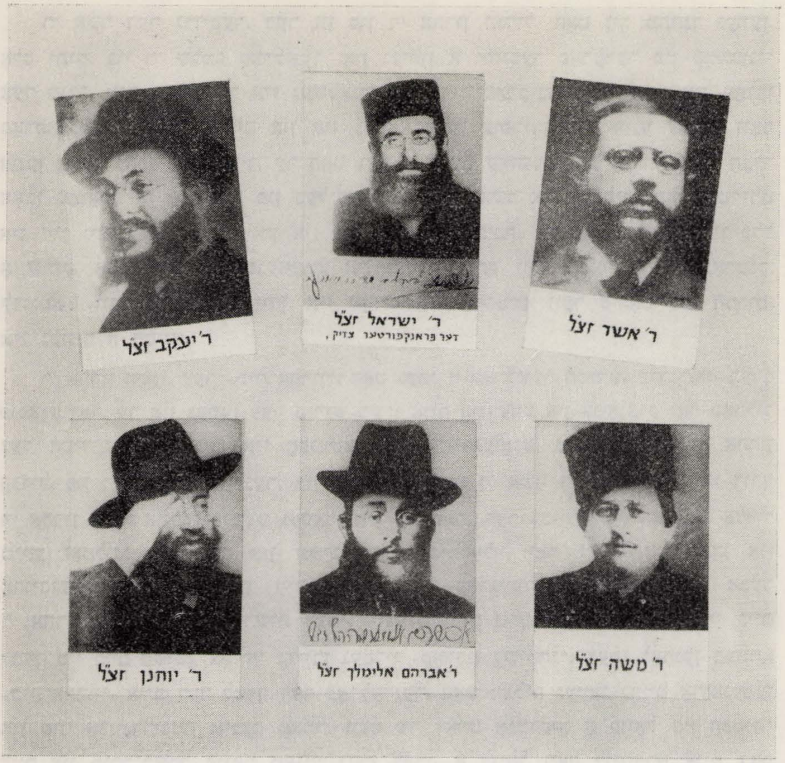

דאָס זענען די לעצטע 2 שושלתן רביים פון דער קאַרלינער דינאַסטיע: ר׳ ישראל (דער פראַנקפורטער צדיק) — פון זעקסטן דור; ר׳ אשר, ר׳ יעקב, ר׳ משה, ר׳ אברהם־אלימלך און ר׳ יוחנן — פון זיבעטן דור.

די זיבן דורות רביים זענען:

ערשטער דור: ר׳ מאַנעלע, דער פעטער פון ר׳ אהרן הגדול.

צווייטער דור: ר׳ אהרן הגדול; ר׳ שלמה קאַרלינער.

דריטער דור: ר׳ אשר דער גרויסער.

פערטער דור: ר׳ אהרן סבא־קדישא („בית־אהרן").

פינפטער דור: דער יונגער רבי ר׳ אשר.

זעקסטער דור: ר׳ ישראל (דער פראַנקפורטער צדיק).

זיבעטער דור: די הייליקע זין פון ר׳ ישראל: ר׳ אשר, ר׳ יעקב, ר׳ משה, ר׳ אברהם־אלימלך ר׳ יוחנן, ר׳ אהרן.

און שענסטע אין שטעטל. נעבן דעם הויז, אין מיטן מאַרק, האָט מען אויפגעשטעלט אַ גרויסן שאַלאָס, געפלאָכטן פון גרינע צווייגן און לאָזעס, דאָרט האָט דער יינגל־רבי געמאַכט קידוש פון אַ סידור. בעת־מעשה האָבן 200 מנינים יידן געטאַנצט אין מאַרק פון פרייד און צוגעזונגען מיט אַ ניגון: „אָבער אונדזער רבי קען מאַכן קידוש"...

אַז דער יינגל־רבי, ר' ישראלציק, איז אויסגעוואַקסן, איז ער געוואָרן ר' ישראלצע און איז געשטאַנען אויף דער וואַך, אַז קאַרלינער חסידות זאָל זיין „שיטת־קאַרלין": תפילה איז טאַקע עבודה־שבלב אָבער „שכל עצמותי תאמרנה"; דאָוועגען דאַרף מען, לערנען מוז מען, אַזוי ווי דער זיידעלע האָט געזאָגט — חסידות בחברותא ובצוותא, אַז דאָס זאָל האָבן אַ קיום. ר' ישראלצע איז נסתלק געוואָרן נישט אין טיפן עלטער, און זיינע קינדער האָבן טאַקע געפירט „ראַבייסטוואָ" לפי „שיטת־קאַרלין" — חסידות בחברותא ובצוותא, אזוי ווי ר' מיילעכקע האָט זיך אויסגעדריקט: „כדי צו פועלן ביים רבונו־של־עולם, דאַרפן האָרעווען אַלע צוזאַמען, די חסידים מיטן רבין"...

אָט אַזוי שטייען קאַרלינער חסידים שוין 200 יאָר בתוך השורה, די רבנים נישט אויסגעטיילט, נאָר גייען בראש השורה. דאָס איז אַ שורה פון געווייגלעכע יידן אַן איצטלות, אויף וועלכע ס'רוט די שכינה נישט נאָר בעת דאָוועגען און זינגען, נאָר אפילו אויך אין דעם טאָגטעגלעכן און אין דעם וואָכעדיקן לעבנס־שטייגער.

בערעזנער חסידות

די אַלטע חסידים ווייסן צו דערציילן פיל פראַקטישע מעשיות, וואָס פאַרענטפערן פיל שאלות וועגן הדרכה פון דער השגחה איבער אונדזערע מענטשן. פון דעם דערציילטן באַקומט זיך, אַז די דאָזיקע הייליקע גזע פון בערעזנער חסידות נעמט זיין אָנהייב, ציט זיין יניקה און השפעה פון גרויסן סטעפאַנער מגיד, וועלכער איז געווען ממש אַ חד־בדורא צווישן דער פלעיאַדע פון חברים און תלמידים פונעם רבין ר' בער. די דער־ציילער זאָגן, אַז אויך טשערנאָביל האָט דאָ משפיע געווען און גיבן נאָך צו, אַז דער ערשטער שורש ציט זיך אויך פון ר' מיכל זלאָטשעווער. די אַלע זענען די פאַרשפרייטער פון חסידות אין וואַלין.

דעם סטעפאַנער מגידס שיטה האָט באַגלייט אַלע דורות בערעזנער רביים. די שיטה זאָגט, אַז דער פשוטער יד איז דאָן נאָענט צום כביכול, אויב ער לעבט מיט די אַרומיקע באהווה ובשלום, אויב זיין משא־ומתן איז באמונה און אויב ער איז דורכגע־דרונגען מיט אהבת הבריות. די בערעזנער חסידים האָבן געהאַלטן, אַז דער רבונו־של־עולם איז טאַקע מלא־כל־הארץ־כבודו, אָבער אין בערעזנער בית־המדרש איז ער מער שכיח.

אין דאָמבראָוויץ פלעגן צוואַנציק מנינים יידן, אין בערזענער בית־המדרש, זאָגן אויפן קול תהילים און בין־מנחה־למעריב געלערנט „עין־יעקב". און זיי האָבן אַוודאי אַזוי געטראַכט: אמת, דער האַר־פון־דער־וועלט נעמט אויף די תפילות פון אַלע בתי־מדרשים, אָבער ווען מען דאָוונט מיט אונדזער רבין ר' נחומצע, דעם רבינס ר' שמוליקס זון, איז אין בית־המדרש פיל זיכערער. ווען 50—60 מנינים יידן זענען

געשטאַנען אין בערעזנער שטיבל און געזאַגט סליחות, זענען זייערע הערצער געווען געוועלדיגט צום רבין ר׳ נחומצע מיט יראה און האַפענונג, אַז ער וועט ביים עמוד אויספועלן אַ גוט יאָר. די דאָזיקע יידן, אין זייער ביטערן גלות, מיט געשלאָגענע פרנסות, מיט מחלות און פֿורענויות, — פֿאַר זיי איז אַ ברכה פון ר׳ שמוליקלען, אַ סגולה פון ר׳ איציקלען, אַ גוט וואָרט פון ר׳ נחומצען, אַ מעשה פון ר׳ יוסעלען — פֿאַר זיי איז דאָס געווען אַ מקור פון טרייסט און אַפּהיטונג פון אַלדאָס ביז.

אַלטע חסידים האָבן געריידט פון פּערעלען, די טאָכטער פון טשערנאָבלער און די רביצין פון די בערעזנער, מיט גרויס דרך־ארץ. מען האָט אַפילו געשמועסט, אַז דאָס האָט זי געפירט די מלחמת־בערעזנע בידרמה און אַז דאָס האָט זי געגעבן די פֿראַק־טישע הדרכה פֿאַר חסידים.

ווען אַ בערעזנער חסיד איז געגאַנגען בויען אין אַ דאָרף אַ מיל, האָט ער געבעטן פריער דעם רבינס הסכמה אויף ברכה. אין די וויכטע־גוטע משפחה־אויגן פון דער שושלת בערעזנע האָבן זיך מאַמעס געפלייסט אַריינצוקוקן, כדי אויסצובעטן ברכות פֿאַר זייערע קראַנקע קינדערלעך. און ס׳האָט געהאָלפן...

איך האָב אַמאָל אויפגעכאַפּט פון ר׳ נחומצעס מויל, אַז לפי האר״י הקדוש איז אַ געוויסער קאַפּיטל תהילים אַ הילף אין עת־צרה. שפּעטער, ווען מיר האָבן געבלאָנקעט אין טויט־שרעק איבער וועלדער און בלאָטעס, צווישן טויטע גופים, האָב איך און מיין גרופּע חברים געזאָגט דעם קאַפּיטל תהילים און טאַקע אויסגעמיטן אַ סך געפאַרן ביז צו דעם ברעג פון ארץ־ישראל...

די בערעזנער רביישע מימרות, איבערגעגעבענע איש־מפי־איש, זענען זייער פאַלקסטימלעך. נחמן פעלד, למשל, האָט אַמאָל געזאָגט אין ר׳ יאָסעלעס נאָמען: „...חסידות איז אַ שותפות, אין וועלכער יעדער איינער דאַרף אַריינטראָגן זיין חלק פון דעם וואָס ער האָט, — תורה, געזאָנג, שמחה אאַ״וו. אויב אַזוי, טאָ גיב דו, מיכל, געלט, איך וועל זינגען, איציק־מאיר וועט טאַנצן און מיר אַלע וועלן פריילעך זיין“... נאָך האָט מען דערציילט אין נאָמען פון רבי ר׳ יאָסעלען, אַז ער פלעגט אַזוי זאָגן: „עסן ווי אַ ייד איז פיל שוועריר פון פאַסטן ווי אַ ייד — עסט יידן, ווי יידן!“.

די בערעזנער משפחה האָט זיך פאַנאַנדערגעצווייגט איבער גאַנץ וואַלין, און געבליבן געטריי די שיטה כּון אמונה פשוטה — והאלקים עשה את האדם ישר.

ווען נאָך דער טרויעריקער מלחמה, האָבן מיר געפונען אין ראָוונע צעריסענע יריעות פון ספרי־תורות, וואָס האָבן זיך געוואַלגערט אין די גאַסן, האָבן מיר באַשלאָסן צו מאַכן אַ „גניזה“ נעבן אַ קבר פון אַ צדיק, און אויסגעקליבן דעם קבר פון רבין פון אמונה פשוטה, דעם קבר פון בערעזנער רבין ר׳ מאירל. דאָרט האָבן מיר אויסגעגראָבן אַ קבר, אוסגעצעמענטירט אַ מערה און געמאַכט די „גניזה“ פון פאַרשוועכטע ספרי־תורות און צעריסענע יריעות. בעתן פאַרדעקן און פאַרמאַכן די מערה זענען מיר פלוצלינג אַרומגערינגלט געוואָרן דורך אוקראַינער, מיר האָבן זיי אָבער צעשלאָגן און פאַרטריבן, שעפּטשענדיק דעם קאַפּיטל תהילים, וואָס ר׳ נחומצע זצ״ל האָט מיר אַמאָל אָנפאַרטרויט.

טריפקער חסידות

ביי אונדז אין שטעטל זענען די טריסקער חסידים געווען די גבירים, ווי אויך די שטילע יידן. כאָטש ס׳איז געווען אַ חסידות באמונת־צדיקים, דאָך אָבער איז עס נישט געווען קיין זון מיט שטראַלן, וואָס רייסן זיך פון אינעווייניק צום דרויסן אַרויס. איך קען די דאָזיקע חסידות פון איינמאָל אין יאָר, בעת די שמחת־תורהדיקע הקפות, דאָן גייט טריסקער טייך אַרויס פון די ברעגן, ווי אין פסוק שטייט: ומעינותיך יפוצו החוצה... דאָן, אין דעם דאָזיקן טאָג, נעמען זיך צונויף אַלט און יונג, פרומע און פאָר־געשריטענע, אַלע זענען פריילעך, טאַנצן און זינגען, אַלע רעדן מיט יראת־הכבוד. אָבער אַ גאַנץ יאָר, אויך דאָן אפילו ווען דער רבי איז דאָ, איז ביי די טריסקער געווען מהיכא־תיתאָדיק, אַזוי ווי זיי וואָלטן שלום־געמאַכט מיטן געדאַנק, אַז די שכינה איז דאָך פאָרט אין גלות און אַז אפילו אין שמחת־תורה איז דער מענטש כחרס־הנישבר, וואָס דאַרף שטענדיק תשובה טאָן...

די טריסקער האָבן נישט געהאַרעוועט אין חסידות, ווייל זיי האָבן געהאַט אויף וועמען זיך סומך צו זיין: אַ קליניקייט טריסק... זייער יחוס איז דאָך גאָר אַן אַלטער, ער ציט זיך פון טשערנאָבלער דינאַסטיע, צוגלייך מיטן בעל־שם־טוב. אויפן ערשטן טשערנאָבלער האָט דאָך דער בעל־שם־טוב געזאָגט, אַז ער וויל פאַרכאַפן דאָס גאַנצע עולם־הבא...

וועגן ר׳ יעקב־לייבעניו האָט מען דערציילט, אַז ער איז געווען אַ גרויסער בעל־מופת און אַז ער האָט אין זיינע יונגע יאָרן געוואָלט דערגרייכן צו דער מדרגה פון התגלות אליהו. כדי דאָס צו דערגרייכן האָט ער אויסגעארבעט אַ סדר פון שלאָפלאָזע נעכט און תפילות, און מקיים געווען דעם סדר מיט אַזאַ קפדנות, אַז ער איז שווער קראַנק געוואָרן. נאָר אַ דאַנק גרויסער מעדיצינישער הילף איז ער צוריק געזונט געוואָרן אין חודש חשון, און מהאי־טעמא זאָגן נישט די טריסקער — מר־חשוון, נאָר רם־חשוון. די שפּעטערדיקע הסתלקות פון ר׳ יעקב־לייבעניו איז איינגעוויקלט אין פיל סיפורים. מען דערציילט, אַז ער האָט פאָרויסגעזען דעם טאָג פון זיין טויט און האָט זיך צו אים געגרייט, זיצנדיק אפּגעזונדערט אין תורה אוֹן אין תפילה. יענעם טאָג איז ער געגאַנגען אין מקוה, האָט זיך טובל געווען ש״י פּעמים, און איז טאַקע גלייך נאָך דעם נסתלק געוואָרן בקדושה ובטהרה.

די טריסקער רביים האָבן זיך פאָנאַנדערגעשפּרייט איבער וואָלין און קאָנגרעס־פּוילן. זיי זענען געווען אין קאָוועל, לובלין, טשענסטאָכאָוו און אין קוזמיר. דער ערשטער טריסקער מגיד איז נאָך אין זיינע יונגע יאָרן גיך באַקאַנט געוואָרן אויף דער וועלט, און אַלטע חשובע רביים זענען געפאָרן צו אים. ר׳ יעקב־לייבעניוס ברודער, ר׳ מאָטעלע קוזמירער, איז געווען אייגנאַרטיק צווישן זיין דור־רביים. מען דערציילט, אַז ער פלעגט ממש וויינען בדמעות־שליש אויף די פּדיונות, וואָס ער נעמט ביי די חסידים וועלכע פלעגן גלויבן אַז דאָס העלפט זיי, בעת אין דער אמתן וועלן זיי געהאָלפן נישט דורך אים, נאָר צוליבן זכות־אָבות פון ר׳ מרדכי טשערנאָבלער...

אין מיין דור איז אַריינגעטראָטן אַ שינוי. בעת דער רבי ר׳ וועלפעלע, וואָס האָט געווינט אין קאָווע, פלעגט מאַכן זיינע באַזוכן אין דאָמבראָוויץ, האָב איך אויפגעכאַפּט, אַז ער ציט שוין זיינע חסידים אין זיינע אמות. כ׳גלייב, למשל, דעם באַזוך זיינעם, אין די דרייסיקער יאָרן, בעת דער יונגער דור פון טריסקער חסידים האָט פאַר אים אינגעאָרדנט אַ גרויסע אויפנאַמע ביי איציע יונגשטיין אין זאָל. איך און מיין פרוי ע״ה זענען אויך געווען איינגעלאָדן צו דער אויפנאַמע. דער רבי איז געזעסן אויבנאָן און אַרום די טישן זענען געווען אַ דרייסיק פערזאָן, די מענער פון אין זייט און די פרויען פון דער צווייטער זייט. דער שמועס איז געווען אַ וואַרעמער און געמיטלעכער, און די פרויען זענען אויך געווען באַטייליקט אין שמועס. דער רבי איז געווען אויסגעמישט מיט דער עדה און ער האָט מיט אַלעמען געהאַלטן אַ קאָנטאַקט. ער



הרה״ק ר׳ יעקב־אריה טווערסקי
(אַ זון פון טריסקער מגיד)

האָט געראַדט וועגן דער אַלגעמיינער לאַגע פון יידן און אונטערגעשטראָכן, אַז די דעמאָלטיקע אַנטיסעמיטישע כוואָליע אין פּוילן ציט איר יניקה פון דייטשלאַנד. כ׳גלייבנק גוט, וואָס ער האָט דאָן געזאָגט: דאָס גאַנצע פּוילן שטייט אויפן שיידוועג אָבער אונדזערע כלל־טוער און פאָליטיקער שטייען נישט ליידער אויף דער וואַך און אַלאַרמירן נישט די וועלט, אוֹן ס׳קאָנען חלילה זיין שלעכטע פאָלגן...

אין יענעם מאָמענט לא ירדתי לסוף דעתו, וואָס ער האָט געמיינט צו זאָגן מיט „ס׳קאָנען חלילה זיין שלעכטע פאָלגן״. כ׳ווייס עד־היום נישט, צי האָט טאַקע דער רבי שוין דאָן פאָרויסגעזען די שלעכטע פאָלגן, אָזוי ווי איך האָב זיי שפּעטער געזען אין דער וויטקלעכקייט. איינס איז אָבער קלאָר: טריסקער חסידים, בערעזנער חסידים, קאָרלינער חסידים — מיט זייערע אַמאָליקע רביים — זענען כּאַרשניטן געוואָרן על לא עוול בכפּם.

ב. צדקה און קעגנזייטיקע הילף

מיר האָבן במסירה, איש מפּי איש, אַז זינט יידן האָבן זיך באַזעצט אין דאָמבראָוויץ, פאַרנעמט צדקה אַ חשוב אָרט אין לעבן פון אונדזערע טאַטעס און זיידעס. אָזוי האָבן זקנים דערציילט וועגן פדיון־שבוים, הכנסת־כלה, ביקור חולים, באַגלייט מיט מעשיות וועגן גרויסע נדבנים, ווי, למשל, ר׳ טודרוס פון פאָריקן יאָרהונדערט, ר׳ זרח, צי אַ ר׳ שלמה, וועלכע פלעגן זיך ממש מוסר נפש זיין צו העלפן אָרעמע יידן. וועגן איינעם אַ ר׳ יאָסל בערעזשקער דערציילט מען, אַז ביי אים פלעגן טאָג־טעגלעך עסן אָרעמע יידן, און אַרויסגייענדיק פון שטוב, באַקומען גרויסע נדבות.

מיט בערך 75 יאָר צוריק איז אין דאָמבראָוויץ געווען אַ בעל הבית, אַשר מאָטעלעס, האָט מען אים גערופן. אין זיינע מיטעלע יאָרן, האָט ער אָנגעהויבן אַרײַנטראָכטן: ס׳טייטש? ווי שווייגט מען? די תורה הקדושה הייסט דאָך אַכטונג געבן אויף אַרעמע־לייט! ער הויבט אָן זאַמלען געלט פון זיינע שטיבלשע מיטדאָוונער, און גיך ציט ער אַריין אַלע דאָמבראָוויצער אייניווינער. דאָס שטעטל ווייסט נישט וועמען ער טוט באַזאָרגן, אָבער עס איז רויק, דעם דלות זעט מען נישט אָן, מען זעט נישט קיין הונגעריקע. דריי צענדליק יאָרן איז דער דלות געווען פאַרבאָרגן אין שטעטל. ר׳ אַשר מאטעלעס שטאַרבט ביי די אַכציק יאָר און צו די אַכט טעג ווערט אין שטעטל אַ גערודער: די משפחות ווילכע אַשר מאָטעלעס פלעגט שטילערהייט באַזאָרגן, ווערן געפרוירן פון קעלט און זענען הונגעריק. דאָן קלייבן זיך צוזאַמען עטלעכע יונגעלײַט, און נעמען איבער די איניציאַטיוו. זיי האָבן גערופן שמואל הקטן און צו אים אַוודּ געזאָגט: „היות עס איז פון ר׳ אַשר מאָטעלעס געבליבן אַ ירושה אַ צדקה־בייטל, נעמט, ר׳ שמואל, שכר־טרחה צווויי רובל אַ וואָך און זייט דער זאַמלער און אויך דער צעטיילער״.

אָבער, דאָמבראָוויצער בעלי־בתים זענען נישט מסכים, זיי ווילן אַז די געגעבענע צוויי־דריי קאָפּיקעס זאָלן אָנקומען צום נויטבאַדערפטיקן אָן פאַרמיטלער וואָס באָקומען שכר־טרחה. איז טאָקע געקומען אַן עלטערער מענטש, וועמענס קינדער עס האָבן געפירט די געשעפטן און ער אַליין האָט געהאַט גענוג פרייַ צייט און זיך מתנדב געווען צו טאָן די אַרבעט. דער ייד האָט געהייסן: ר׳ יהושע סטאָלער, המכונה: טשאָווסע. ער האָט געדאַוונט אין סטאָלינער שטיבל און איז געזעסן בשכנות מיט אַשר מאָטעלעס במשך צענדליקער יאָרן. אַשר מאָטעלעס קומט צו חלום ר׳ יהושען און זאָגט אים: „יהושע! דו הערסט? די אַרעמעלייט ווערן פאַרפרוירן! שווייג נישט, נעם דעם בייטל און קלייב געלט, קויף האָלץ און וואַרעם אַן די קאָלטע הייזער, גיב די מאַמעס ברויט מיט זאָלץ פאַר זייערע הונגעריקע קינדער״. און ר׳ יהושע סטאָלער כאַפּט זיך אויף אין האַלבער נאַכט און לויפט אַ דערשראָקענער צו ר׳ יאַנקלען דעם רב, און דער נאָך דאָן אַ יונגטשקער רב, זאָגט צום אַלטן ר׳ יהושע, ער זאָל נעמען די צדקה־טאָרבע און אָנהויבן זאַמלען געלט. דערביי זאָגט מען אים צו, אַז ער וועט זוכה זיין צו אַריכת־ימים און צו אַ גוטער עלטער.

צוויי צענדליק יאָר האָט ר׳ יהושע געגומען פון יעדן בעל־הבית „וואָכער״־געלט. ער האָט נישט געבעטן, נאָר געגומען. אייניקע יידן פלעגן אפילו פון זייערע פאַרדינסטן געבן מעשר. ר׳ יהושע פלעגט צוהיטן און נעמען געלט פון אַלע דאָפרסלייט, געקומענע אין שטאָט, פון וויסאָצקער און בערעזשניצער קרעמער, ווילכע פלעגן קומען קיין דאָמבראָוויץ אייגקויפן סחורה, ווי אויך פון וואַלד־סוחרים און בראָקאָרעס, ווילכע פלעגן זיך באַוויזן אויפן באַן־הויף, אָדער, אין שטעטל. ער גייט פון שטוב צו שטוב, פון קראָם צו קראָם, און אַלע טראָגן אים אַנטקעגן דאָס געלט מיט כבוד. פאַר געפאַלענע בעלי־בתים גיט ער מתן־בסתר, און פאַטענטירטע קבצנים גיט ער מיט דער בריייטער האַנט. ער טיילט צוקער, זאָלץ, שכר־לימוד פאַר די קינדער, העלפט מיט חתונה־הוצאות. ר׳ יהושע איז געשטאַרבן אַלט זיינדיק אַריבער אַכציק, און די זין האָבן בעת דער

קבורה אים אַרײַנגעקוועטשט אין האַנט דעם צדקה־בייטל, כדי ער זאָל, אַנקומענדיק אויפן עולם־האמת, דערלאַנגען אַ זכות צום כביכול פאַר כלל ישראל.

געווען איז אין דאָמבראָוויץ אַ ייד מיטן נאָמען: ר׳ הערש־לייב מאַניסעס. כל ימיו איז ער געווען אַ נהנה מיגיע־כפו. זומער אוןווינטער, אין פראָסט און רעגן, היץ און קעלט, איבער זאָוערוכעס און קלעפיקע בלאָטעס — פלעגט ער יעדן דאָנערשטיק און פרייטיק אַרומגיין פון שטוב צו שטוב מיט אַ זאַק און זאַמלען גאַנצע חלות. וועז דער זאַק ווערט פול, טראָגט דער אַלטער ר׳ הערש־לייב מאַנעסעס אים אַהיים אויסליידיקן און גייט ווידער און מיידט נישט אויס קיין שום יידישע שטוב. די אַרעמעלייט וועלכע קומען אין שטעטל, ווייסן שוין דעם אַדרעס פון הערש־לייב מאַנעסעס. ביי אים אין שטוב ווערן זיי תמיד וואַרעם אויפגענומען. לכבוד שבת שטעלט ער זיך אַוועק אויפן ראָג שאַסיי־גאַס און מיט אַ פריילעך פנים בעט ער די אַרעמעלייט צו זיך אין שטוב און וועז זי ווערט איבערפולט, גייט ער צו שכנים און באַשטעלט אַרט פאַר די געקומענע. ער איז געשטאַרבן אין טיפן עלטער, געלאָזט נאָך זיך דריין זין: מאיר־חיים, מאַנעס און נחמן. די ירושה, דעם זאַק מיט די אורחים, נעמט איבער זיין עלטערער זון נחמן.

געווען איז „עליע מנקר״, — אַזוי האָט מען אים גערופן, אפילו נישט רב עליע, — אַ ייד אַ מופלג בשנים. שוין זייער לאַנג ווי ער האָט נישט געוואָלט זיין מער קיין מנקר, ווייל טאָמער, חס וחלילה, ווועט ער נישט יוצא זיין. מיר קאָנען קיינמאָל נישט וויסן, צי ער איז אַ יודע־ספר, ווייל ער שווייגט. ווען ער קלייבט נדבות פאַר די נצרכים אין שטעטל, שווייגט ער אויך. און בעת ער טיילט פאַנאַנדער, זאָגט מען, קוקט ער נישט דעם נצרך אין פנים אַריין. ער שטעקט אַריין דאָס געלט כלאחר־יד, אַן דיבורים. אַזוי אויך ביים דאָוונען, ער דאָוונט שטיל. אייז מאָל האָב איך אים געטראָפן אין טריסקער שולכל אַרײַנקוקנדיק ערנסט אין טריסקער רבינס ספר — באַמערקנדיק מיך, האָט ער פאַרמאַכט דאָס ספר.

איין מאָל, נאָך אַ דרשה פון אַ רעליגיעזן מטיף וועגן ארץ־ישראל, האָט ער געזאָגט: „טאַקע, באמת, צוליב וואָס זיצן דא? אַלע דאַרפן גיין קיין ארץ־ישראל! משיח ווועט שוין קומען קיין ירושלים״. דאָס איז געווען דאָס אינציקע מאָל וואָס כ׳האָב געהערט ר׳ עליעס קול.

ער איז געגאַנגען שטילינקערהייט, אין די פאַרטאָגן, אין מקווה. ווייל וואָס דאַרפן אַלע זען און וויסן דערפון? און זייענדיק איינער אַליין אין אַ פאַרטאָג אין מקווה, איז ער דערטרונקען געוואָרן.

איך וויל אויך דערמאָנען אונדזערע מאַמעס, וועלכע האָבן מיט זייערע מעשים־טובים פאַרקלענערט די נויט אין דאָמבראָוויץ. אָט זע איך זיי מיט זייער קערפערלעכער און גייסטיקער שיינקייט און יידישער צניעות. זאָל דערמאָנט ווערן גאָלדע־חוהס. איר זעט מען אויף אַלע שטעטלדיקע שמחות, אַן אויסגעפוצטע מחותנתטע, וועלכע זאַמלט און טיילט.

זאָל דערמאָנט ווערן די קאנאריטשקע. זי זיצט, מ׳שטיינסגעזאָגט, 20 שעה אין מעת־לעת צווישן זעק שמאַטעס, זיליעס און קליאָטשע, און איז אַזוי פאַרטאַראַמט,

נישט די וועלט, נישט יענע וועלט, און בעת־מעשה טיילט זי נדבות יעדער אויסגע־
שטרעקטער האַנט. אין יענע הונגער־יאָרן, נאָך דער ערשטער וועלט־מלחמה, האָט זי
זיצנדיק צווישן די זעק, געגעבן, געטיילט און געבעטן גאָט, אַז צדקה זאָל מגין זיין.

זאָל דערמאָנט ווערן בארמאניכא פון בארג, לייבעס פרוי. זי טראַכט שטענדיק, אַז
מען דאַרף עפּעס טאָן כדי צופרידן צו שטעלן דעם רבונו־של־עולם, און דעריבער
איז איר שטוב שטענדיק פול געווען מיט פרעמדע אַרבעטער, שטענדיק דערנערט
פרעמדע קינדער, און אַז זי האָט געהאַלטן אַז ס׳איז נאָך אַלץ נישט גענוג, האָט זי
געהאַט השגחה אויף וועמען מען האָט נאָר געדאַרפט.

זאָל דערמאָנט ווערן פייגל קראצמאן. אין אירע זאַטע יאָרן געדענקט זי איר
אַמאָליקע נויט פון פאַר דער חתונה, האָט אַן אייגענע קאַסע און שטענדיק איז אין
שטוב פול מיט וויבער. מען רעדט דאַרט שטיל און די שיינע פייגל, שאָקלט מאַיעס־
טעטיש מיט איר שיינעם קאָפּ, שלעפּט פון קאַסטן צען־רובלדיקע און גיט גמילות־
חסדים.

און זאָל דערמאָנט ווערן דער פרויען־קאָמיטעט נאָך פון פאַר דער ערשטער
וועלט־מלחמה, וואָס איז געשאַפן געווארן אויף צו שטיצן קראַנקע און אַרויסהעלפן זיי
מיט אַ דאָקטאָר און מעדיקאַמענטן. דער קאָמיטעט איז געגרינדעט געווארן דורך דער
סטאָלינער רביצין, ר׳ יעקב דעם רבס פרוי. אין דעם קאָמיטעט אַרבעטן מיט: אסתר
שיינביין, משה ברעגמאַנס פרוי און פייגל קראצמאן. זיי וויסן שוין וווּ עמעצער איז
קראַנק, און ווער עס דאַרף באַקומען שטיצע. ד״ר ראדין ווערט דורך זיי אַריינגעשיקט
צום קראַנקן, און פון אָפּטייק גיט מען אַרויס רפואות. אין אַ סך פאַלן פלעגט נאָך פייגל
קראַצמאַן צוגעבן אַ גמילות חסד פון איר אייגן קניפּל אין סכום פון אַ צוואַנציק רובל.
אַ ביסל שפּעטער ווערט אויך אַריינגעצויגן אין דער אַרבעט די פרוי מרים געזנזל וועמען
דאָמבראָווויץ קען פאַר אַן אשה נדבנית.

די דאָזיקע מרים געזנזל, האָט אין די הונגער־יאָרן, נאָך דער ערשטער וועלט־מלחמה,
געבאַקן ברויט פון אייגן מעל פאַר נויטבאַדערפטיקע, כאָטש זי האָט אַליין געהאַט
אַ גרויסע משפּחה און קיין פּראָצע אין שטוב האָט נישט אויסגעפעלט. איך האָב אַמאָל
אונטערגעהערט אַ שמועס צווישן איר און דער טאָכטער פערל: „מאָמע, גאָט איז מיט
דיר, — טענהט די טאָכטער — שוין ווידער געבראָכט וואָסער און האָלץ און דו
קנעטסט די דייזשע און הייצסט, אַ וווּ וועסטו נעמען כוחות? דו וועסט דאָך פאַלן!״
ענטפערט מרים: „גאָנצע משפּחות זיצן פאַרחלשטע פון הונגער, איך קאָן נישט צוזען
דעם צער, מען מוז האַרעווען, באַקן און אונטערהאַלטן די הונגעריקע״. צוויי צענדליק
יאָר זענען אַדורך און היטלער, ימח שמו, האָט אַלעמען אַריינגעיאָגט אין געטאָ און
מרים האָט אויפגעהערט עסן, כדי די קינדער און אייניקלעך זאָלן האָבן גרעסערע
פּאָרציעס. די קינדער בעטן זיך ביי איר: „מאָמע, דו ביסט קראַנק, האַלט אונטער דיין
נשמה, און עס עפּעס״. ענטפערט זי: „און וועלפל דער קאָן עסט? און ברוך געזנזל עסט?
און נאָך הונדערטער משפּחות עסן? זאָל דער צער קומען פאר כביכול און דערוועקן
רחמים״. אָבער, קיין רחמים איז נישט געקומען. דער אויסגעמאַטערטער מרים געזנזל

האָט מען קיין סאָרגע נישט געקאָנט פירן און מען האָט זי מיטן בעט דערפירט ביזן פליאָנט און דאָרט דערשאָסן.

אַרומבלאָנקענדיק זיך שפּעטער אין וואַלד, פלעגן מיר דערמאָנען מרים געזלס אַ טאָט פון די צייטן, וועז פּעטלורעס באַנדעס האָבן געווילדעוועט און געמאָרדעט יידן. אין איינעם אַ טאָג האָבן זיי געכאָפּט דוד־משהן און דעם שכן שלעזינגערן, וועמען זיי האָבן זיך געקליבן אַרויספירן פון שטעטל און שיסן. מרים געזל איז דעמאָלט געווען איינע אַליין אין שטוב מיט די קליינע קינדערלעך. מיט קולות און געוואַלדן ראַנגלט זי זיך מיט די באַנדיטן און אין טומל אַנטלויפן די געכאָפּטע קרבנות, אָבער דערפאַר שיסן זיי איר אַריין אַ קויל און פאַרוואונדן זי. מרים בייסט זיי און געוואַלדעוועט: עס ווערט אַ צוזאַמענלויף פון אַ סך גויים און יידן און די באַנדיטן טראָגן זיך אָפּ. וועז זי ווערט געזונט, און מען פרעגט זי: „מרים, וואָס האָט איר געקלערט, איר איינע אַליין וועט פאַרטרייבן די רוצחים? איר האָט דאָך געקאָנט פאַריתומען אייערע קליינע קינדערלעך!" ענטפערט זי: „איך האָב געזען, אַז מען וויל הרגענען יידן, טאָ וואָס איז גיווען צו קלערן? מען דאַרף שרייען, ראַנגלען זיך, געהרגעט צו ווערן און נישט לאָזן הרגענען אַ יידן". בימי היטלער האָבן מיר געשווויגן, נישט גע׳רעש׳ט, און עס קאָן זיין, אַז וועז מיר וואָלטן יעדן אויפגעכאָפּטן קרבן געוואָלט ארויסרייסן, אָפּשלאָגן, אָפּטומלען, אַליין וועלן אומקומען, כדי דעם ברודער מציל צו זיין, וואָלט היטלער זיין בעסטיאַלישן פלאַן נישט געווען געקאָנט דורכפירן.

זאָל געהייליקט זיין דער אָנדענק פון אַלע נשים צדקניות און נדבניות וואָס דאָמב־ראָווין האָט ארויסגעגעבן אין אַלע דורות, און דער אָנדענק פון פרויען און מענער וואָס האָבן זיך פאַרנומען מיט צדקה, שטיצע און קעגנזייטיקער הילף. מיר אַלע אין שטעטל, האָבן הויך געשעצט און טיף געליבט אונדזערע צדקה־טוערס. ביי מיר איז פאַרבליבן אין זכרון דאָס בילד ווי אַזוי מיין באָבע פלעגט מיט יראת הכבוד גיין אָנטקעגן ר׳ יהושוע סטאָליער, און אַריינוואַרפן אין זיין צדקה־בייטל די פינף קאָפּיקעס. און איך געדענק מרים געזל, וועלכע האָט איר גאָנץ לעבן נאָר געגעבן, און נישט געקליבן, און וועז איין מאָל, האָט דאָמבראָווין אין מיטן אַ וואָכנדיקן טאָג, דערזען ווי מרים געזל קלייבט נדבות, האָט מען פאַרשטאָנען, אַז געוויס, איז עס פאַר אַ גרויסן נצרך, און מען האָט איר פאַרשאָטן מיט געלט.

געווען איז אַ יידענע, האָקמאניכא, אַן עלטערע פרוי, אָן קינדער. זי איז תמיד זויבער אָנגעטאָן, אַ קלאָר וויס געפּרעסט טיכל אויפן קאָפּ, אַ שיינער טערקישער שאָל, אַריבער־געוואָרפן איבער די פלייצעס, אַ שיינע געקווייטלטע פאָטשיילקע אין האָנט. זי באַגריסט יעדן איינעם מיט אַ שמייכל און פריילעכע אויגן: „גו, גיט אַ נדבה, שענקט אַ נדבה". און אַ קאָפּיקע האָט יעדער איינער געגעבן. זי האָט געזאָרגט, אַז קימפעטאָרינס זאָלן האָבן איינגעמאכטס, אַ לימענע, אַ מאָראָנץ, אַ פּעקל צוקער. זי האָט אויך געזאָרגט וועגן צושטייער פאַר אַ נויטבאַדערפטיקער כלה.

פאַר דער מצווה פון הכנסת כלה, אַז צוליב געלט זאָל, חלילה, אַ יידיש מיידל נישט פאַרזעסן וועלן, האָבן געזאָרגט שכנים און שכנות און סתם ערלעכע יידן. איך

געדענק אַ פאַל, וועו פּיניע דער מלמד, אַליין אַ קבצן אין זיבן פּאָלעס, איז געווארן אַן אָפּוטרופּוס איבער אַ כלה. ער נוצט אויס מאָטל אייזנבערגן, דעם מאַנופאַקטור־סוחר, און נעמט ביי אים צו אַלע רעשטלעך, ביי איצל ביטשיק און לאַזאר קאַדישעס, נעמט ער טשאכטאריער מעל, פון די באַקאַלייטשיקעס נעמט ער היטלעך צוקער. ער לאָזט נישט דורך קיין איין גביר, קריגט זיך מיט די צוריקגעהאַלטענע נותנים, און ער דערגרייכט זיינס — די כלה האָט מיט מזל חתונה.

און אָט גייען אַ פּאָר בכבודיקע יידן זאַמלען געלט פאַר אַ בעל־עגלה, נעבעך, אַ מטופל מיט קליינע קינדער, ביי וועמען עס איז געפאַלן דאָס פערד, און אין שטוב הונגערט מען שוין אונטער. נישט אין אַלע הייזער גייען זיי אַריין, וואָרעם זיי נעמען נאָר צו האַלבע רובל.

אַזוי כאַפּן זיך אויך אַרויס יונגעלייט און גייען פון שטוב צו שטוב זאַמלען צענער קאָפּיקעס בעת מען דאַרף אָפּפירן אַ קראַנקן קיין ראַווענע, אָדער קיין קיעוו מאַכן אַן אָפּעראַציע. בכלל האָט מען אין דאָמבראָוויץ געגעבן גמילות־חסדים מיט איבערגעגעבנקייט, ברידערלעך. איך בין אַמאָל בייגעווען בעת ר׳ גדליהו־עטעלעס האָט געבעטן אַ הלוואה ביי ר׳ מיכל קריוויצער. דער ר׳ גדליה האָט אַ סך יאָרן געהאַנדלט מיט ערדענע טעפּ. פאַרוואָס דווקא מיט ערדענע טעפּ? ווייל דער רבי ר׳ שמוליקל ז״ל, האָט אים באַלד נאָך דער חתונה געהייסן מאַכן אַ קראָם אין וועלכער עס קאָן נישט זיין קיין הונאת דברים. דעריבער איז אַמבעסטן אַ קראָם מיט ערדענע טעפּ, ווייל, אַז אַ יידענע גיט אַ קלאַפּ אין טאָפּ, איז אויב ער קלינגט נישט אפּ, וועט מען שוין איר נישט קאָנען איינרייַדן, וואָרעם זי וועט אַ צעברעכענעם טאָפּ נישט נעמען. דערביי איז אויך נישט מעגלעך קיין הונאת־ממון, ווייל אויף אַ טאָפּ פּאַרדינט מען בלויז דריי גראָשן. במילא איז ר׳ גדליהו, דער למדן, דער ערלעכער ייד, געווען שטענדיק אַ קבצן. בעת ער האָט געבעטן ביי ר׳ מיכלן אַ גמילות־חסד האָט ער צו אים אַזוי געזאָגט: „גיב מיר אַ גמילות־חסד, איך דאַרף באַצאָלן פּאַר די טעפּ״. געווען איז עס אין יענע אומרויקע, נאָכמלחמהדיקע יאָרן, וועו געלט האָט מען געהאַלטן באַגראָבן אין דער ערד. מיכל קראַצמאַן האָט זיך געפּוילט צו גראָבן די ערד ביינאַכט. זאָגט צו אים ר׳ גדליהו: „הער נאָר, מיכל, אויב דו פּוילסט זיך פּאַר מיינעטוועגן אויסצוגראָבן דאָס געלט, קאָנסטו גורם זיין, אַז די גאַנצע וועלט זאָל זיך חלילה איבערקערן, וואָרעם די וועלט שטייט אויף דריי זאַכן: תורה, עבודה און גמילות־חסדים און כדי דו, דער גביר, זאָלסט האָבן וועמען צו געבן אַ גמילות־חסד, מוז איך זיין אַ קבצן. אַ גביר דאַרף נישט דיין גמילות־חסד, טאָ פּויל זיך נישט, גראָב אויס דאָס געלט און גיב, ווייל איך דאַרף״. האָט מיכל אויסגעגראָבן ס׳געלט און געגעבן.

ביי די קרעמער איז געווען אַ מנהג, אַז אייניער ביים צווייטן פלעגט אויסליידיקן די טישקעסטלעך מיט די פּדיונות. לויפט אַרום אַ קרעמער, וואָס דאַרף דעם טאָג צאָלן אַ וועקסל און פרעגט: וויפל האָסטו אין טישקעסטל? אַזוי ביי אינעם און אַזוי ביים צווייטן, ביים דריטן.

אויך איז צו דערמאָנען די באַנק פון פאַר דער ערשטער וועלט־מלחמה. אַ דאַנק די

געגעבענע — דורך דער באַנק — הלוואות האָבן אַ סך קרעמער זיך געהאַלטן אויף די פיס, בעלי־מלאכות האָבן צו יעדער צייט געקריגן אַ הלוואה פון פופציק רובל. די איניציאַטאָרן פון דער באַנק זענען געווען: דער קאַזיאָנער ראַבינער שיינפלייש, ווי אויך ראָטנבערג, נפתלי סאַנדלער און אהרן גאַלפערין. די באַנק ווערט געגרינדעט דורך אַריינגעטראָגענע קליינע פאַיען און אויך פקדונות. די אויבנדערמאָנטע זענען די גרינדער און אויך די פאַרוואַלטונג. זיי אַרבעטן אָן לוין, אָן רווחים. בלויז גלויבערמאַן איז געווען בוכהאַלטער פאַר לוין. אָט די באַנק האָט פאַר דער ערשטער וועלט־מלחמה און אויך אַ שטיק צייט אין די בלוטיקע מלחמה־יאָרן, אויסגעטיילט זייער פיל הלוואות. עס איז נישט געווען אין שטעטל אַזאַ איינער, וואָס האָט נישט געזומען קיין הלוואה פון פופציק רובל, וועמען נישט פאַר זיך, איז פֿאַרן ברודער, פאַרן שכן.

איך דערמאָן אַ פאַקט: איך בין אַמאָל בייגעווען ווען ר׳ שלמה מאירס איז געקומען צו אַ גביר אין שטוב בעטן אַ גמילות־חסד 200 רובל כדי אויסצוקויפן אַ נאָכנאָמע. אַזאַ גמילות־חסד האָט דער גביר זיך נישט געטרויט צו געבן, אָבער ער לאָזט נישט אַרויס דעם באַדערפטיקן מיט ליידיקע הענט און זאָגט: „הער, שלמה, איך זאָג דיר אָפענהאַרציק, אַז נישט איך און נישט אַ צווייטער וועלן דיר וועלן באַרגן 200 רובל, און דו דאַרפסט דאָך די סומע נייטיק צו האָבן, לכן, נעם ביי מיר 20 רובל און פון מיר גיי צו איטשע יונגשטיין, נאָכהער צו חנינא ביטשיק, צו איצל ביטשיק, צו ר׳ משה־הערש פּאָטרוך, צום חיים געזנזל, צו מאָטל וויטלס, צו מאטוסאָוו, וועלכער קומט באַלד אין שטאָט, צו כאַרטשאַקן, צו ר׳ מיכל פון קריוויץ״. און כך הווה, מען האָט צוזאַמענגעשטעלט 300 רובל כדי ער זאָל צומאָרגנס נישט דאַרפן וויידער לויפן און באַרגן. דעם לעצטן צען־רובלדיקן האָט געגעבן נחמן פּעלד. אין דער הלוואה האָבן זיך באַטייליקט אַלע דאָמברא־וויצער נגידים.

די דאָמבראָוויצער נגידים זענען צו יענער צייט נישט געווען קיין פאַבריקאַנטן און נישט קיין באַזיצער פון גרויסע קאַפּיטאַלן. דאָס זענען געווען בעלי־פרנסות און באַזיצער פון אַ פאָר טויזנט רובל. אייניקע פון זיי האָבן זוכה געווען און די פרנסה האָט זיך פון זיי נישט אָפּגעטאָן און זיי האָבן געהאָט מעגלעכקייטן צו העלפן דעם צווייטן אין די הונגער־יאָרן פון נאָך דער ערשטער וועלט־מלחמה און אויך בעת דער גרויסער נויט פון דער צווייטער וועלט־מלחמה. צו דער דאָזיקער קאַטעגאָריע האָט געהערט דער אַזוי גערופענער פאָלוואָראָק — חיים און יענטע געזנזל מיטן גאַנצן שבט געזנזלעך: די זין, דער אידעם און די אייניקלעך. אַלע האָבן בשותפות געהאַלטן אין אַרענדע פליא־טערס וואַסער־מילן. די זין פלעגן געבן, אַז דער אידעם זאָל נישט וויסן און דער אידעם — אַז די שוואָגערס זאָלן נישט וויסן, ועל כולם האָט דער אַלטער ר׳ חיים געגעבן מתן־בסתר. זיין עלטערער זון, דוד־משה, איז שטענדיק געזעסן אין בערעסטיער מיל און ס׳איז געווען כמעט ווי אַ מנהג, אַז יידן וועלכע לאָזן זיך איבער די דערפער, גייען פריער אַריין צו דוד־משהן, אין בערעסטיער מיל, אָפּעסן. אויך זיין פרוי, מרים, האָט אין יענע הונגער־יאָרן אויסגעהאַלטן בסתר גאַנצע משפחות און בגלוי געטיילט גאַנצע ברויטן. לייבע, פון באַרגס משפּחה, וועלכע האָט געהאָט אַ מאָטאָר־מיל מיט אַ סך

שפע, האָט אויך געטאָן גוטס פאַר נצרכים. און וועַן די מיל האָט זיך אַ דריי געגעבן, --- איז די אַריינגעפאַלענע תבואה צעטיילט געוואָרן פאַר אָרעמע.

צו יענער צייט איז די קאָנאָריטשקע אַ ספעציעלע נדבות־געבערין. כאָרטשאַק טיילט מיט אַן אָפענער האָנט. אין יענע הונגער־יאָרן, נאָך דער ערשטער וועלט־מלחמה, האָבן די דאָרפישע יידן שטאַרק אונטערגעשטיצט די הונגעריקע שטעטלדיקע יידן. די אונטערשטיצער זענען געווען: בערעסטיער יידן, קרופּער יידן, ליטיניטשער יידן, יעקב־הערש און נאטקע זאלאטייער, יאָסל זאמראטשעניער, פּסח מאַטשולישטשער, אלתר האַרוועניצער, טריפּיטניער יידן. יאַנקל — דער קרומער קאָוואַל, האָט געהאָרעוועט און געקליבן קאָרן פאַר דער אַרבעט און זיך געטיילט מיטן ביסן. ביי ברוך און אַלטע פּייגלשטיין פון דאָרף ראָן, איז דאָס טישטעך נישט אַראָפּ פון טיש. אין אויוון האָט זיך נישט אויפגעהערט צו קאָכן און יידן הונגעריקע האָבן דאָרט געגעסן. ביי מיכל און משה קריוויצער האָט מען גאָנצע טעג געבאַקן ברויט און אויך דאָרט האָבן יידן געגעסן. איך בין זיכער, אַז יעדער דאָמבראָוויצער בעל־הבית, וועַן ער זאָל געווען האָבן אַ מעג׳לעכקייט, וואָלט ער אין די הונגער־יאָרן זיך געטיילט מיט זיין ביסן פון מויל און אונטערגעהאַלטן דעם הונגעריקן. לדוגמא וויל איך דערמאָנען חיים לאַנדוי פון דאָמב־ראָוויץ וועלכן מען פלעגט אויך רופן: „חיים גלגול". ער האָט צו יענער צייט געפּירט פּערד־האַנדל מיט דאָרפישע גויים און געהאַט ברויט־מעגלעכקייטן. ביי זיין טיש זענען טאָקע געווען שטענדיקע יושבים און האָבן געגעסן, ביז דער הונגער איז אַריבער. דער זעלבער ר׳ חיים איז צו היטלערס אַריינמאַרש אַלט געווען 85 יאָר. די פרוי, ביידע זין און די בת יחידה זענען שוין לאָנג נישט געווען בין החיים. אים אַליין האָט כביכול אויפגעהאַלטן ביז דער לעצטער שחיטה. בעת דעם טויטן־מאַרש קיין סאַרנע, האָט מען אים אויך אַריינגענאַרט, אַז מען פירט אים אויף אַרבעט. איך האָב אים געזען מיט אַ קלומאָק אויף די פלייצעס, דער לולקע־ציביק אין מויל, אָבער אָן רויך, ווייל ער האָט נישט געהאַט קיין טיטון. אין דער מהומה, אין געלויף האָב איך אים אָנגעווויזרן פון אויג.

אַ קאַפּיטל פאַר זיך איז די טראַדיציע פון קמחא דפסחא פאַר נויטבאַדערפטיקע. משנכנס אדר, קומט יעדעס יאָר פאַר אַ פאַרזאַמלונג פון די טובי־העיר. וועַן ס׳איז שלום ביי יידן, איז די פאַרזאַמלונג אַן אַלגעמיינע; וועַן ס׳ערשט פּירוד־לבבות, קומט פאַר ביים סטאַלינער רב, הרב ר׳ יעקב, אַ באַזונדערע זיצונג. פּורים הויבט זיך אָן די געלט־זאַמלונג. פאַר דער סעודה גייען אַרויס גרופּעס געלט־זאַמלער. אָט גייט יעקב־מאיר, דער גלעזער, מנחם, דער חזן, פיניע, דער מלמד, צאליע בורקעס, מאָטל וויניאר א. אַנד. מען גייט פון שטוב צו שטוב און די זאַמלונג האַלט אָן ביז ראש חודש ניסן. יידן ווייסן, אַז עס איז אַ דין אין שולחן־ערוך, אַז מען איז מחויב צו געבן מעות־חטין. הרב ר׳ יעקב איז ביי מעות־חטין זייער אַ קפדן. ער זאָגט: „מיר האָבן צוויי רשימות, אייגע פון נותנים, אַ צווייטע פון מקבלים. פאַר פּסח מוז מען פּיגורירן אין אייגער פון זיי: אַדער דו גיסט, אַדער דו נעמסט!".

אָט גייט אַ בערעזנער קאָמפּאַניע: נחמן פעלד, איציק־מאיר בלעזניוק, גבריאל דער

כלי־זמר מיטן קלאַרנעט, ר׳ שלמה דער קאָן און נאָך אַ פּאָר יידן. יינגלעך לויפן נאָך, ווייל גבריאל שפּילט אין יעדער שטוב אַ מאַרש. די טריסקער חסידים מאַכן עס אָן רעש. זיי האָבן טאַקע נישט קיין מקבלים, זיי זענען פון די פּאַרמעגלעכע בעלי בתים אין שטעטל, אָבער מנהג בלייבט מנהג, לכן מאַכן זיי אויך אַ מעות־חטין־אַקציע. יאָסל חנה־טשערנעס, איציק ענטעל און יחיאל ראָזשאַנסקי, קלייבן צווישן די אייגענע מתפּללים און ווען ר׳ יחיאל איז פאַררייזט, פאַרטרעט אים אַ צווייטער ייד.

דער מנהג פון מעות חטין האָט אָנגעהאַלטן אין די זאַטע יאָרן און אין די הונגער־יאָרן, אפילו אין היטלערס צייטן האָט מען אַלעמען באַזאָרגט מיט מצה אויף פּסח.

די ערשטע וועלט־מלחמה, די רעוואָלוציעס און דער איבערגאַנג פון מאַכט צו מאַכט, האָבן אַ טרייסל געטאָן דאָס יידישע דאָמבראָוויץ. אַ סך מנהגים, מוסדות, זענען בטל געוואָרן און צוריק באַנייט געוואָרן. עס פעלן אַ סך פון די פּריערדיקע טובי־העיר און מנהיגים. אייניקע זענען פאַראָרעמט געוואָרן און די צדקה־פּראַגע איז ווידער אַקטועל.

אין דער צייט פון פוילנס הערשאַפט זענען געווען אראַנזשירט אין צדקה־אַרבעט וועלפל סאראָקאַטש און טוביה דער שוחט. סאראָקאַטש זאַמלט און טוביה שוחט פאַר־צייכנט ביי וועמען עס האָבן אַרעמעלייט נעכטן געגעסן און ביי וועמען הונגעריקע דאַרפן מאָרגן עסן, ווער עס האָט פאַר שבת געגעבן עפּעס געלט און ביי וועמען מען דאַרף היינטיקע וואָך נעמען. יעקב שמואל פייגלשטיין רייסט אין וועלטן און קלייבט פאַר קראַנקע. מען גיט אַכטונג אויף אַ יורד־מנכסיו און מען באַזאָרגט דעם אויסגע־שריגענעם קבצן. ווינטער־צייט ווערן אַריינגעפירט אין אַרעמע הייזער פורלעך האַלץ. מען וואַרפט אונטער שפּייז־פעקלעך. און ווען דער פּוילישער ווירטשאַפּטלעכער אַנטיסעמי־טיזם רואינירט משפּחות, האָט די צדקה־האַנט געשטיצט און געראַטעוועט פון אונטער־גאַנג. אַ חוץ די אויבן באַשריבענע פאַרמען פון זעלבסטהילף, איז אויך געווען הילף פון אַמעריקע. טיילווייז פון דאָמבראָוויצער לאַנדסלייט און טיילווייז פון דער אַלגעמיינער אַמעריקאַנער יידישע שטיצע. עס זענען געקומען: געלט, פעקלעך קליידונג און שפּייז, ווי אויך גרעסערע געלט־סומען אויף צו גרינדן מוסדות פון „דזשאָינט" און „אָרט". עס איז דאָן געגרינדעט געוואָרן די קאָאָפּעראַטיווע באַנק, וואָס האָט זיך גוט אַנטוויקלט, אַרויסגעגעבן אַ סך הלוואות און געמאַכט דיסקאָנטעס. ס׳איז אויך געווען אַ צופּלוס פון אָרטיקע פּקדונות. אַזוי, למשל, האָט סראָליק משהלעס געהאָט געלט אין באַנק, ס׳איז כמעט נישט געווען אין דאָמבראָוויץ קיין שטוב און קיין משפּחה וועלכע זאָל נישט האָבן געקומען אין בארירונג מיט דער באַנק. אין יאָר 1939, ווען ס׳זענען געקומען די סאָוויעטן, האָבן זיי איבערגענומען די באַנק מיט אירע קאַפּיטאַלן.

„טאָז" האָט געגרינדעט אַ מעדיצינישן פונקט אין נפתלי פעלדמאַנס הויז, אויף באַלניטשענער גאַס. פאָרזיצער פון קאָמיטעט איז געווען אברהם פייגלשטיין אוֹן סעקרעטאַר — ברוך בארמאן. אין משך פון אַלע יאָרן, ביזן חורבן, איז דורך דער אינסטיטוציע אַרויסגעגעבן געוואָרן אַ סך הילף. ווען דער בודזשעט איז אַריבערגעוואָקסן

די אַריינגעפלאָסענע סובסידיעס פון „טאָז", איז דער דעפיציט געדעקט געוואָרן דורך דאָמבראָוויצער נותנים.

מיט די אַמעריקאַנער געלטער, וואָס האָבן געדאַרפט צעטיילט ווערן, ווי דרינגענדיקע הילף, ווי אויך מיט די שפּייז־פּעקלעך, האָט פאַרוואַלטעט אַן אויסגעווייטער קאָמיטעט פון אַלע שיכטן, פרויען ווי מענער. שפּעטער האָבן זיך די מענער צוריקגעצויגן און עס זענען געבליבן בלויז די פרויען ווי אַ קאָמיטעט פאַר סאָציאַלער הילף. זיי האָבן געטאָן די אַרבעט כמעט ביזן חורבן. אין ישׂראל געפינט זיך מירעלע דעם רבס, די פאַרזיצערין פון יענעם פרויען־קאָמיטעט.

געווען זענען אין שטעטל יתומים ויתומות. אין די פריערדיקע צייטן האָבן זיך שטענדיק געפונען אינדיווידועלע באַזאָרגער. אין די שפּעטערדיקע יאָרן האָט מען געזאָגט: יתומים מוזן האָבן אַן אַדרעס, אַ היים. לעם דער תרבות־שול איז געלייגט געוואָרן אַ פונדאַמענט פאַר אַ בית־היתומים און עס איז צעמאַכט געוואָרן אַ סעודת־מצוה. חסידים און פאַרגעשריטענע, אַלטע און יונגע, האָבן צוזאַמען פאַרבראַכט, און עס זענען געגעבן געוואָרן התחייבותן אויף געלט. אויפן מגרש האָבן יידן געכאַפט אַ ריקודל. צווישן מאָל האָב איך געזען דעם אַלטן ראָטנבערגן טאַנצן אין ראָד מיט רעליגיעזע יידן. דאָס ערשטע מאָל ווען מען האָט אויסגעמאַסטן און געהיילט דאָס נייע בית־הקברות. דאָן איז גאָנץ דאָמבראָוויץ אַרויס אויף דוקאַראָווסקי זיך באַטיילן אין קידוש בית־החיים. נאָך שופר־בלאָזן, האָבן אַלע געטרונקען לחיים, מען זאָל דערלעבן משיחן און מען זאָל זוכה זיין צו תחיית־המתים. דאָן האָט ראָטנבערג געטאַנצט אין איין ראָד מיט משה־הערשן, מיכל ביטשיק, געדאַלקע דער גרעלער, וועלפל סאראקאטש און שמערל כאמינישקעס. דאָס צווייטע מאָל האָט ראָטנבערג — ווי דערמאָנט — געטאַנצט אויפן מגרש פון בית־היתומים.

פאַר דער ערשטער וועלט־מלחמה האָט די דאָמבראָוויצער אַרבעטערשאַפט געגרינדעט אַ גמילות־חסדים־קאַסע און אַ קאָאָפּעראַטיווע קראָם מיט אַרטיקלען פון ערשטן געברויך צו ביליקע פרייזן. די אינסטיטוציעס זענען געגרינדעט געוואָרן דורך די מנהיגים פון „בונד". דער גרונט־קאָפּיטאַל איז באַשטאַנען פון פּאַיען וואָס די חברים האָבן אַריינגעטראָגן. מיטן אַריינמאַרש פון פּעטלורעס באַנדעס, איז אַלץ צערויבט און חרוב געוואָרן.

און זאָל דערמאָנט ווערן דאָס יאָר 1915, ווען ניקאָלייס אַרמייען טרעטן אָפּ פון פּוילן, ליטע און לעטלאַנד און שלעפּן מיט הונדערטער עשׂאַלאָנען יידן. אין יענע טעג האָבן דאָמבראָוויצער יידן, יונגע און אַלטע, מענער און פרויען, בחורים און מיידלעך, בעלי־עגלות, סוחרים, קרעמער און מלמדים, אַרגאַניזירט הילף פאַר די יידישע היימלאָזע. מען זאָמלט וואָגנס מיט ברויט, קאָנען מיט מילך, קעסלען מיט געקאָכט עסן. ביי נאסיע הערשן אין מויער ווערט געפּענט אַ קיך און די וואָנדערנדיקע יידן ווערן אויפגענומען וואַרעם און ברידערלעך. מיט דער הילף־אַקציע האָבן זיך דאָן פאַרנומען, אויך וויפל איך געדענק: ר׳ יאָנקל האָלצמאַן, וועלכער איז שפּעטער עולה מיט זיין משפּחה קיין ארץ־ישׂראל (זיינע ביינער רוען אויפן תל־אביבער בית־החיים); שלמה מאטארין — דער

בעל־עגלה, וועלכער האָט די גאַנצע צייט געהאָרעוועט מיט זיין פערד אָן לוין (נשמתו עדן), בערל ביילע־מלכהס, הערשל זוליאר, בנימין שוואַרצטוך, ביילקע קראַצמאַן, כאנטשיק פּאַטרוך, — קרבנות פון היטלערס מערדערישער האַנט. און זאָלן געבענטשט זיין מיט אַריכת־ימים די וואָס לעבן אין ישראל: יוסף חיים בייגל, אברהם בינדער, שמואל זאלצמאַן, רייזל איסאד, ווי אויך די וועלכע געפינען זיך אין חוץ־לארץ: מאָטל כארפאק און לייבל ענטעל. אויך די טראַגיש־אומגעקומענע ברכה זאַלצמאַן האָט דעמאָלט פיל געטאָן. און זאָל דערמאָנט ווערן דער דאָמבראָוויצער ייד (נשמתו עדן), דער אַרענדאַר פון סעלצער מיל, וואָס האָט געגעבן אומזיסט מעל. ער איז געווען אַ ייד מיט זיבן נעמען: יהושע, מרדכי, יהודה, אריה, לייב, און נאָך צוויי נעמען וועלכע איך געדענקט נישט. פייגל די בעקערין, ביילע־מלכה, משה יהושע פון „פּאַרט אַרטור" האָבן געבאָקן דאָס ברויט און נישט געגומען קיין שכר. די דאָזיקע אַקציע האָט אָנגעהאַלטן ביז ס׳איז אַריבער די כוואַליע בעזשענצעס פון נאָך דער ערשטער וועלט־מלחמה.

און ווען אין יאָר 1939, בעתן אויסברוך פון דער צווייטער וועלט־מלחמה, האָט זיך ווידער אָנגעהויבן אַ כוואַליע פון בעזשענצעס, האָבן דאָמבראָוויצער יידן אויפסניי אָרגאַניזירט הילף פאַר די היימלאָזע. דאָס גרויסע בית־המדרש וועלט פאַרוואַנדלט אין אַ שפּייז־זאַל און די היימלאָזע יידן און פּאָליאַקן וועלן ברידערלעך אויפגענומען און באַשפּייזט.

אין די יאָרן 1919—1921, ווען עס האָבן זיך פאַרשפּרייט גרויזאַמע קראַנקהייטן און עס האָבן אויסגעפעלט מעדיקאַמענטן ווי אויך מעדיצינישע הילף און דער מלאך־המות האָט געוועלטיקט אומגעשטערט, האָבן דאָמבראָוויצער יידן, מיט נפתלי סנדלר בראש, אָרגאַניזירט אַן אַקציע, און אויפן אָרט פון מעדיקאַמענטן וועלן געברויכט היימישע, פּרימיטיוון מיטלען. סנדלר גיט זיך אָפּ גאַנצע מעת־לעתן מיט די קראַנקע און מיט זייערע באַדערפענישן און אַ דאַנק דעם, זענען אַ סך מענטשן, הן יידן והן גויים, ממש אַרויסגעריסן געוואָרן פון די נעגל פון מלאך־המות.

דאָמבראָוויצער יידן האָבן הייליק געגלויבט, אַז ווען כביכול גיט אַ קוק אויף די תינוקות־של־בית־רבן וועלט באַלד נהפך כעסו לרחמים. במשך פון די 40 יאָר וואָס זענען מיר באַקאַנט, וועלן אויסגעהאַלטן ביי מלמדים און שפּעטער אין דער תלמוד־תורה, קינדער פון נישט־פאַרמעגלעכע עלטערן, אָדער יתומים. אין די שפּעטערדיקע יאָרן איז אין בית־המדרש־שטיבל געגרינדעט געוואָרן דורך דעם מרכז הישיבות אַ ישיבה קטנה. דאָמבראָוויץ והסביבה סובסידירט די ישיבה און יעדער בעל־הבית איז באַשטייערט און צאָלט רעגלמעסיק זיין אָפּצאָל. אויך אין געטאָ האָט מען פאַרבאָרגענערהייט געלערנט די קינדערלעך. מען האָט גדענקט אין מאמר חז״ל, אַז אויב „מלאך יוצא לחבל את העולם, וכיוון שהקב״ה מסתכל בתינוקות לומדי תורה" — דאַרפן וועלן אונטערגעהאַקט די הענט פון שרעקלעכן מחבל. אַזוי האָט מיר געזאָגט יאַנקל דער גרויסער, דער טריפּיטנער קאָוואָל, ווען ער איז געפירט געוואָרן צום טויט. ער האָט געגלויבט, אַז דעם מחבלס הענט וועלן אָפּגעהאַקט ווערן.

מיר, דאָמבראָוויצער, געדענקען אויך אונדזערע טייערע ליבע שכנים פון די נאָענטע שטעטלעך, צו וועמען מיר פלעגן זיך וועגדן אין אַן עת צרה און זיי פלעגן שטענדיק

אונדז וואַרעם אַרויסהעלפן. אין סוף פון יאָר 1918 און אָנהייב 1919 קומען אַן חיילות און טרעטן אָפּ: אָט זענען ווייסע, רויטע, און שוואַרצע. אַלע ממיתן יידן. שלמה פּאַטרוך איז דאָן געפאַלן, דווקא פון די הענט פון אַ רויטן, מושער און פישמאַן, עליהם השלום — פון די פּעטלוראָוצעס און אויך פּאסמאן און יצחק דער שוחט. אין אַ געוויסן טאָג דאַרפן אָנקומען פּעטלוראָוצעס, וועלכע האָבן שוין פריער אין די שכנותדיקע געביטן אויסגעמאַרדעט אַ סך יידן. גאָנץ דאָמבראָוויץ איז אָנטלאָפן קיין וויסאָצק. דאָרט זענען די יידן אויך דערשראָקענע, אָבער זיי נעמען אויף אַלע דאָמבראָוויצער, באַזאָרגן זיי מיט קווארטירן און גיבן עסן און טרינקען. מען איז דעמאָלט אָפּגעקומען בלויז מיט שרעק, ווייל די פּעטלוראָוצעס האָבן דאָן געהאַט אַ מפלה. אין פרוי איז אָבער יאָ געהרגעט געוואָרן, געוויס איז דאָס פסח דעם מאטשולישטשערס ווייב. זי איז דערשאָסן געוואָרן דורך די פּעטלוראָוצעס. מיט 23 יאָר שפּעטער, אין 1942, בעת מען פירט אונדז צו דער שחיטה, צעלויפן זיך פון בריק בערך 1400 יידן. פון זיי גייען אַוועק 800 יידן קיין וויסאָצק. דאָן איז נאָך דאָס געטאָ אין וויסאָצק געווען גאָנץ. פאַר אויפנעמען פרעמדע יידן האָט געדראָט טויט־שטראָף. אָבער וויסאָצקער יידן רעכענען זיך נישט מיט דעם. זיי נעמען אויף אין זייערע געטאָ־הייזער די דאָמבראָוויצער פליטים און טיילן זיך מיט דעם געטאָ־ביסן. מיט צען טעג שפּעטער קומען היטלערס בעסטיעס און מאַכן אַן איבערפאַל אויפן וויסאָצקער געטאָ, פאַרווארפן די הייזער מיט האַנט־גראַנאַטן און די וויסאָצקער און דאָמבראָוויצער קומען אום צוזאַמען. בלויז געציילטע פון די דאָמבראָ־וויצער האָבן זיך דאָן געראַטעוועט און פון דאָרט אַנטלאָפן אין וואַלד. איינער אַזאַ, איז אָבל, שמואל ברוינפנס זון. ער אַנטלויפט פון דאָמבראָוויץ קיין וויסאָצק, פון וויסאָצקער שחיטה אַנטלויפט ער אין וואַלד, ווו ער איז אַ פּאַרטיזאַן במשך צוויי יאָר, נאָכהער גייט ער מיט דער רוסישער צרמיי ביז בערלין, און פאַלט דאָרט אויפן פראָנט.

אין געטאָ האָט דער דאָמבראָוויצער יודענראַט אָרגאַניזירט אַ קאָנספיראַטיוון אָנשטאַלט פאַר סאָציאַלער הילף, אונטער דער לייטונג פון אָשר שטראָם. דער יודענראַט פלעגט שטילערהייט אַראָפנעמען אַ טייל פון אַלע געלטיבענע און געגעבענע קאָנטרי־בוציעס און עס איבערגעבן אין אָשרס קאַסע. מען פלעגט קלייבן גאָלד, שטיוול, לעדער, פעלצן, וואַרעמע וועש, געשיר, הענטשקעס, היטלען, מעבל, פעפער, טיי, ווי אויך עסן־וואַרג. פאַר אַראָפנעמען עפעס האָט געדראָט טויט־שטראָף. מען האָט אָבער געמוזט שטיצן די וועלכע האָבן שוין אינגאַנצן געהונגערט.

וועג דאָס רעשטל פון דער דאַוויד־האַראַדאָקער צעקוילעטער קהלה, — בערך 300 אלמנות, מיט קליינע קינדער — איז אָנגעקומען קיין דאָמבראָוויץ, האָט יעדע משפּחה איינגעגלידערט אין איר שטוב אַן אַלמנה און זי געהאַלטן מיט גלייכע משפּחה־רעכט. אַ סך משפּחות האָבן שוין דאָן אַליין געהונגערט, איז פונדעסטוועגן געזאָרגט געוואָרן, אַז די צוגעקומענע זאָלן נישט הונגערן. די סאָציאַלע אַרבעט איז פאַרדעקט פון אויג אונטער זיבן שלייערס, ווייל דער גאַנצער ענין שמעקט מיט מלאך־המות. אָשר שטראָם, דער פרינציפּיעלער מתנגד פון נדבות, דער הייסער חסיד פון פראָדוקטיוויזאַציע, פון קאָנקרעטער הילף, אפילו דורך פלאַנמעסיקער עמיגראַציע פון די דעקלאַסירטע מאַסן, אָט

דער אשר, האט אין געטא געגעבן נדבות אין פארשידענע פארמען, אן סיסטעם, אן פלאנירונג, אויפן אלטן יידישן שטייגער, אזוי ווי זיין טייערער טאטע, ר׳ יעקב־הערש פאלאק, דער מכניס־אורח פון דארף זאלאטייע.

א חוץ שטראמס פארבארגענער קאסע, איז געווען נאך א קוואל פון וועלכן מען קריגט א ביסל ברויט און מען טיילט די הונגעריקע, די אין גאנצן דערשעפטע, און מען האלט זיי כאטש א ביסיטשקע אונטער.

הארט ביים געטא איבערן פראוואליע, שטייט די געוועזענע יידישע מיל פון די שותפים: דוד משה ענזל, זיין איידעם הערמאן סילענדער און זון פנחס, און די יורשים פון מאנדל ניימאן, פנחס ניימאן און לייבל פערלשטיין. די מיל איז אין די הענט פון די דייטשן און אוקראינער. די אויבן־דערמאנטע בעלי־בתים זענען נישט מער ווי ארבעטער. זיי, די פאכמענער, לערנען די גויים ווי זיך צו באגיין מיט די מאשינען. עס איז פאר־באטן, אז א ייד זאל ארבעטן אין מיל. עס איז אויך שטרענג פארבאטן, אז א ייד פון געטא זאל קומען אין מיל כדי עפעס אפצומאלן. די גויים מאלן פראנק און פריי און גיבן א דריטל אדער א פערטל פון דעם געמאלטן פאר דער דייטשישער ארמיי. די תבואה ווערט געזאמלט אין מיל אין די שווערע הונדערטער טאנען. די אויבנדערמאנטע אייגנטימער פון מיל, האבן איינגעארדנט, בעת זייער ארבעט, א פארבארגענעם צוגאנג צו די אנגעזאמלטע תבואות, וואס פלעגן טיילווייז אריבערגעטראגן ווערן אין געטא. און זאל דער הערישער מסירת־נפשדיקער טאט בלייבן א זכרון פאר די אומגעקומענע: ר׳ דוד משה ענזל ז״ל, הערמאן־צבי סעלענדער ז״ל און א זכות פאר די לעבנגעבליבענע: פנחס ניימאן, געווען א העלדישער פארטיזאן און געבליבן אין דאמבראווויץ צו מאכן א חשבון מיט די אוקראינישע רוצחים, פנחס ענזל — געווען אין וואלד און האט אין פארטיזאנקע זיך אפגעחשבונט מיט גויישע מערדער, איצט ווינט ער אין ארץ־ישראל, ווי אויך לייבל פערלשטיין — איצט אין ישראל.

אין געטא איז אנטשטאנען א פראבלעם פון מעדיצינישער הילף, טראץ דעם וואס דאס שפיטאל און די אפטייק זענען געווען באדינט דורך יידישע דאקטוירים און פארמא־צעווטן. די דאקטוירים: מארגולעס, ערליך און ראמאנאוויטש, און די אפטייקערין: העניע מאטוסאוו, האבן דערטיילט, אומלעגאל, הילף. אבער עס איז נישט געווען גענוג, וויל פון נויט, צוואנגס־ארבעט און שטענדיקן פחד זענען די מענטשן געווארן אפגע־שוואכט, און יעדע קרענק האט אנגענומען אן עפידעמישן כאראקטער. אין די לעצטע וואכן האט דער יודענראט איינגעארדנט א בית־חולים אין איציע יונגשטיינס מויער און אין דעם טריסקער שולכל. דאס האט אבער לאנג נישט עקזיסטירט, וויל די רשעים, ימח שמם, האבן גאר שנעל צוגעגרייט די טאטאלע פארניכטונג פון דאמבראוויצער געטא.

ס׳איז אויך כדאי צו דערמאנען, אז ארעמע יידן פלעגן קומען קיין דאמבראוויץ, זיך אויפהאלטן א וואך צייט און גיין איבערן שטעטל קלייבן נדבות. פארשידענע נדבות־זאמלער פלעגן שבת נאכן דאוונען כמעט ווי צעכאפט ווערן און איינגעלאדן אין די הייזער אויף שבת. אזוי, למשל, האט נישט געטראפן, אז לאזאר פיקמאן זאל בלייבן שבת אין

אַן אורח און נאָך אַזעלכע זענען געווען אין בית־המדרש, אין טריסקער שולכל און אין דער גרויסער שול, ווו די גבאים און שמשים פלעגן שוין צוטיילן און באַזאָרגן די בעלי־בתים מיט אורחים.

ג. בילדלעך פון שטיבל

נישט אומזיסט דערצײלן די הייליקע ספרים, אַז ווען דאָס בית המקדש האָט געברענט, זענען שטיקלעך שטיינער פון די ברענענדיקע וועגט זיך צעפלויגן איבער גאָר דער וועלט און דאָרט ווו זיי זענען געפאַלן, זענען שפּעטער אויפגעשטאַנען בתי־מדרשים אין וועלכע דאָס יידישע פאָלק האָט אויסגעגאָסן זײַן צער פאַרן כביכול אין תפילות און בקשות. צווישן זייערע וועגט האָט דער ייִד טרייסט געפונען אין די שוועלסטע לעבנס־מינוטן פון ביטערן גלות, אין מאָמענטן וועו ער איז געווען באַשפּיגן, פאַרשעמט און דערנידעריקט דורך זיינע שונאים. ווי נאָר דער ייִד פלעגט איבערטרעטן די שוועל פון בית־המדרש, פלעגט ער זיך גיך אָפּטרייסלען פון אַלע בזיונות. אין בית ה׳ האָט זיין נשמה זיך באַלד אויסגעלייטערט, זיין געבויגענער גוף זיך אויסגעגלייכט און זיין יידישער באַוווסטזיין איז געשטאַרקט געוואָרן. אפילו ווען אַ הייפל נישט־דערקויילעטע, דאָמבראָ־ווויצער יידן, האָבן זיך געבלאָנקעט איבער וועלדער און בלאָטעס, פאַרפאַלגטע, געיאָגטע דורך אַלע רשעים, אומעטום צעזייט אין צעשפּרייט הייליקע קרבנות, איז אַלעמען נאָכגע־גאַנגען די שטיבל־אָטמאָספער. אַ ייִד האָט שטענדיק געהאַט אין מחשבה א מאמר חז״ל, אַ פּסוק פון תהילים, אַ מעשה, אַ טרייסט־וואָרט פון אַ נביא, מעשיות פון גוטע יידן א. אַז וו. מען האָט נישט געדאַוונט, אָבער שטיקער תפילות פלעגן ווי לעבעדיקע באַשע־פענישן אונדז באַגלייטן אין בלוטיקן ים פון אומקום און פאַרניכטונג. אָט דאָס אַלץ האָט אין אונדז דערהאַלטן דעם צלם־אלקים. אין יענער צייט האָט מיך אַמאָל געפרעגט אַ פאַרטראַכטער ייִד: „זאָג נאָר, אברהם אבינו האָט בלויז געוואָלט מקריב זיין יצחקן, איז וועגן דעם פאַראַן אַ גאַנצע פּרשה אין חומש, מיר גייען יעדן טאָג צו דער עקדה און וויר וועט אונדז דערמאָנען?״. יונה דער סערניקער האָט אַזוי געטענהט: „יידן האָבן אַלע טאָג געמאַכט אַ ברכה „יוצר אור״, וואָס וואָלט מיך אָבער איצט געאָרט, וועו עס לעשן זיך אויס די זון מיט דער לבנה און די שטערן און חושך־מצרים באַדעקט די רשעותדיקע וועלט?״ מיין ברודער, סענדער, האָט אויסגעבעטלט ביי אַ גוי רעשטלעך פון אַ גראָבן סידור וועלכן דער גוי האָט גענוצט צום רויכערן. מיט דעם סידור אויף די פּלייצעס האָט מיין ברודער דורכגעשפּרייזט און דורכגעטראָטן פעלדער און וועלדער, פּינסקער בלאָטעס, און דערנאָך — זייענדיק אין דער אַרמיי — האָט ער מיטן סידור דורכגעשפּרייזט מזרח־פּרייסן, פּוילן און דייטשלאַנד און אפילו קיין ישראל נאָך געבראָכט צעריסענע בלעטלעך. פון וואַנען טאָקע דער כוח? און דער ענטפער איז: ווייל אין דער חרוב־געוואָרענער היים, האָבן יידן טאָג־אין טאָג־אויס געדאַוונט און געלערנט, ווייל די קדושה פון בית המקדש־מעט, האָט אונדז באַגלייט אין אונדזער נע־ונד־וועג.

אט אזוי, למשל, האט אויסגעזען א פארנאכט אין שטעטל: מען לאזט זיך גיין, ווער צום בערעזנער בית המדרש און ווער צום סטאלינער שטיבל. מען לויפט שנעל אדורך דעם לאנגן פאליש און מען איז שוין אינעווייניק. מען כאפט א קוק אויף דעם בריטן שטיבל מיט זיינע גרויסע פענצטער און געפארבטע בענק, אויפן געשניצטן ארון־קודש, אויף די קלארע, געפארבטע וועגט. און ביז מען שלעפט ארויס די גארטל פון קעשענע, דערזעט מען זיך צווישן יידן ביי וועמען די פנימער לייטערן זיך אויס פון דער מרה שחורה, און דו פילסט ווי אזוי מען שפאנט זיך אויס פון דעם טאגיקן עגמת־נפש.

און אט הויבט זיך אויף מנחם דער חזן פון דער גמרא און שפאצירט אדורך איבערן שטיבל. ער האלט דעם קאפ ארויפגעגנומען צווישן די אקסלען, אזוי, אז זיין גרויסער שטערן איז אויפגעהויבן אין דער הויך. דיר דוכט זיך, אז מנחם קלערט עפעס, אבער, ניין, ער האט שוין לאנג אפגעקלערט. ער שיקט בלויז זיין בליק צו די בריטע, הויכע הימלען, צום כביכול, צו וועלכן זיין הארץ גלוסט און זיין נשמה ברענט. „איי, איי" — ווען מען זאל כאטש קאנען א קוק געבן אויפן זיו־אורו־של־כביכול! אבער משה רבנו האט עס אויך נישט געקאנט דערגרייכן. דערפאר אבער איז פון שטיבל אויס אזוי גוט צו קוקן אויף גאטס פלאץ, וויל די אויגן־בליקן ווערן נישט פארשטעלט דורך קיין שום גשמיותדיקע זאך. זענען טאקע מנחמס אויגן געווענדעט צום הימל, מיט ליבשאפט און שלוות־הנפש.

אויפן בעלעמער זיצט שוין דער אלטער שמעקער און זאגט קטורת. ווען ער דערגייט צו א געוויסן פונקט, קנייטשט ער אויף די נאז ווי צום ניסן און זאגט ארויס הויך און לענגלעך: „אוי־אוי דקה מן הדקה..." און גלייך זאגן נאך א צענדליק, און אפשר, פינף צענדליק יידן — אלע מיט אמאל און יעדער אויף אן אנדער אקטאווע, ווער נידעריקער, ווער לענגער, ווער העכער, זינגען אויס דעם — „דקה מן הדקה", כדי מקיים צו זיין מצוות „דקה מן הדקה" („במקום שתהא דקה מן הדקה") ווי עס איז דער נוסח קארלין־סטולין. ווען מען קומט צו צום „השם צבאות עמנו, משגב לנו" פארדבקהט מען זיך שטארק און ביי „ה' צבאות אשרי אדם בוטח בך" — ווערט די מתיקותדיקע דביקות נאך שטארקער און יידן קרעמער ווערן פול מיט בטחון, אז כביכול וועט העלפן מיט געלט אויף סחורה פאר דער האלב־לייטיקער קראם און אויך מיט פדיון אויף צו קאנען צאלן די וועקסלען, און ווען מען קומט צו צו „המלך יעננו ביום קראנו" זאגט מען עס שוין מיט אזא ברייטקייט, וויל מען איז זיכער אז „המלך יעננו".

און אט כאפן זיך אריין די פארשפעטיקטע: איצל ביטשיק לויפט גלייך צו צום האנטעך, ווישט די הענט און זאגט אויף גיך קטורת כדי אנצויאגן דעם בעל תפילה. מאטל וויטילס קומט אריין מיטן פאראסאל אונטערן ארעם, גייט שטיל אן ווייך, טראגט צו די שפיץ־פינגער צום כיור, גיט זיי א וויש אין האנטעך און זאגט גיך קטורת, כאפט א שארפן קוק אויף רעכטס און אויף לינקס און זאגט שמונה עשרה מיט אלעמען צוגלייך. מיכל ביטשיק הייבט אן זאגן דער ערשטער, ער ציטערט כדי נישט צו פארלירן חלילה קיין ווארט און בלייבט טאקע אויף א סך הינטערשטעליק. ברוך „די קויל", וואנדערט ארום

פון באַנק צו באַנק, און ווו עס פֿאַרכאַפּט אים דער לעצטער אָמן, נאָכן קדיש, דאַרט בלייבט ער שטיין שמונה־עשרה.

ר׳ יאַנקל, דער רב, איידער ער מאַכט די דריי טריט פֿאַר שמונה־עשרה, פירט ער דורך זיינע גרויסע שיינע אויגן איבער אַלע מתפללים, ער טוט אַ בייג דעם קערפּער אויף רעכטס, דערנאָך אויף לינקס און ווען ער זאָגט „שפתי תפתח", שטייט ער גלייך ווי אַ סטרונע.

אין שטיבל קומען צו מתפללים, אַ טייל בלייבט שטיין הינטערן בעלעמער, אַ טייל לויפט צו, יעדער צו זיין שטענדיקן זיץ־אָרט. צו קדושה איז שוין דאָס שטיבל פול מיט מענטשן און אַלע שפּרינגען גלייך קדוש„ קדוש, קדוש... די לאָמפּן ברענען האַלב אַרויס־געדרייט, נישט ווי שבת. דו פילסט, אַז יענער אור־הגנוז פון שבת, איז אין די וואָכעדיקע טעג נישט צום נוצן און אַז דאָס שוואַכע ליכט איז טאַקע צוגעפּאַסט צום וואָכעדיקן מצב־רוח. איציק שמאַלץ שרייט אויפן גאַנצן קול: „ברוך הוא וברוך שמו". שמערל פרענקל לאָזט דורך דעם ערשטן, אָבער דעם צווייטן „ברוך־הוא" ציט ער אויס בהרחבהדיק און זינגט אונטער „אמן". גדאַלקע דער געלער, גיט ביי יעדן „ברוך־שמו" אַ הייב אַ ביסל די האַנט אין דער הויך און ביים „אָמן" זאָגן, גיט ער אַ קוועטש אויף אַ האַלבן קולאַק און אַ געשריי. משה הערש פּאַטרוך, אין סאַמע מזרח־שטאָט האַלט די הענט אויף די קני, טוט אַ בייג דעם קאָפּ אויף רעכטס און זאָגט „ברוך שמו", דערנאָך — אַ בייג דעם קאָפּ אויף לינקס און זאָגט „אָמן". אשר שיינבין שטייט לעם משה הערש און כאַפּט אַ קוק אויף אונדז יינגלעך און אויף זיינע פּלימיניקעס, בערקע מיט יאָסקען, צי מיר ענטפערן „אמן". ער אַליין, אַ ביסל ירגזונדיק און אַ ביסל נגידיש־אָפּגעהיט, ענטפערט מיט אַ האַלב מויל „אמן". ישראל בארזוך, שטייענדיק ביי דער מזרח־וואַנט, מיטן פּנים צום פּענצטער, זאָגט יעדן „אמן" אַזוי קלינגענדיק, ממש אַ פֿאַרגענינגן צו הערן. ר׳ יאַנקל, דער רב, ענטפערט „ברוך הוא וברוך שמו" מיט אַן אייגענעם באַזונדערן נוסח. ווען די ברכה פון חזרת־הש״ץ איז „חונן הדעת", ענטפערט הרב ר׳ יעקב אַזוי בריטלעך דעם „אמן" און ביי „מכניע זדים" איז זיין „אָמן" אַ מער קאָנצענטרירטער.

בדרך כלל קלינגט דער „אמן" פון אַלע מתפללים פאַרשידנאַרטיק, כאָטש אַלע מיטן זעלבן אַלטן קאַרלינער נוסח. איך פיל נאָך היינט דעם טעם פון „ברוך שמו" און „אמן", אַרויסגעזאָגט דורך ר׳ אברהם דער שמש, ר׳ ישראל ציגלניק א. אַנד.

אויפן בעלעמער זיצט דער יונגער „יעקב אבינו". דער דאָזיקע פון היטל איז ביי אים אַ ביסל אַראָפּגערוקט און די פלאַקסענע פּאות בנעימותדיק צוגעקרייזלט. ער איז זיך מדריך אין קאַרלינער חסידות זון פּאָלגט נאָך יעדן עלטערן חסידס העוויות, קוקט צום עמוד און הערט ווי יעדעס וואָרט ווערט אַרויסגעזאָגט. ווען שלום בורקעס זאָגט חזרת־הש״ץ אַ ביסל הייזעריקלעך, אָבער געזונ שטאַרק און התלהבותדיק, אַ יידיש האַרץ זאָל קאָנען ווערן מיטגעריסן, און ווען ער זאָגט „על הצדיקים ועל החסידים" — מאַכט נישט „יעקב אבינו" קיין וווייטן חשבון פון צדיקים פון אַנדערע עולמות, ער האָט אין זינען די היימישע, גוט־באַקאַנטע צדיקים, זכותם יגן עלינו. ער טראַכט: „דער סטאָלינער צדיק, זאָל מאריך ימים זיין, ווי אויך די אַלע גרויסע סטאָלינער און קאַרלינער רבי׳ס וועלכע

זיצן אין גן־עדן און זענען נהנים מזיו השכינה. און אויב „ועל החסידים", לייגט זיך אויפן שכל, אז צום ערשטן מיינט מען די סטאָלינער חסידים, וועלכע דאָווענען אזוי פייערדיק, נאָכהער די קאָזשעניצער, די טשאָרטקאָווער און אין מלכות פוילן זענען אויך דאָ חסידים, כמו „אָנשי־גור". נאָכהער קאָנען שוין אַריינגערעכנט ווערן אויך די טריסקער, בערעזנער, סטעפאָניער"...

די ברכות און די בקשות פון דער וואָכעדיקער שמונה־עשרה, רופן אַרויס ביי די מתפללים פאַרשידענע נאָכטראָכטענישן. ביי „הרוצה בתשובה" פאַרקלערט זיך מיכל ביטשיק וועגן זיין יונהן, וועלכער וויל גאָר ווערן אַ בונדאָוויץ, ביי „רופא חולי עמו ישראל", קלערן אַרין אַלע יידן, ווער עס איז אַליין קראַנק, אָדער ביי וועמען עס זענען פאַראַן קראַנקע קינדער אָדער ביי וועמען ס'וויב האָט מיחושים. ביי „וירושלים עירך ברחמים תשוב", איז מען זיכער, אַז די בקשה וועט דערפילט ווערן. משה איטשע נחמנס, קאָמענטירט בעת מעשה דעם רמב"ם און מען וויסט אויך, אַז „בביאת משיח צדקנו", וועלן אַלע חסידישע שטיבלעך זיך אויפהויבן פון אָרט און מתגלגל ווערן קיין ירושלים, וויל אַנדערש איז דאָך כלל נישט שייך, אַליין אַוועקגיין און לאָזן דאָ די הייליקע שטיבלעך אויף הפקר?

צו מעריב איז דאָס שטיבל איבערפולט מיט מענטשן. אברהם דער שמש מאַכט גרעסער דאָס פייער אין די לאָמפן. עס ווערט ליכטיקער און דאָס דאָוועמען ווערט טיפער, די הערצער ווערן שטארקער פאַרכאָפט מיטן אינהאַלט פון די תפילות. און ווען דער בעל־תפילה שרייט אויס „אוהב עמו ישראל", איז מען זיכער, אַז אזוי איז עס טאַקע, אַז בזמן הבית איז גאָטס ליבשאַפט צום יידישן פאָלק געווען שטאַרק. און אי"ה לעתיד לבוא וועט גאָטס ליבשאַפט צו ישראל באַנייט ווערן שוין אַן איבערריים. אַלע טראַכטן, אַז עס איז שוין צייט עס זאָל קומען משיח און מען קוועטשט דעם „והסר שטן מלפנינו ומאחרינו", אָט דעם שטן וואָס וויל שאָפן א מחיצה בין ישראל לבין אביהם שבשמים. דערפאַר טאַקע באַהערשט אַלעמען אַ הרהור־תשובה בעת מען זאָגט „סלח לנו" פון שמונה־עשרה.

עס איז שוין נאָכן דאָוועמען. אַ פאָר מנינים יידן זעצן זיך לערנען גמרא, צו צווייי, צו דריי ביי אייך גמרא. הרב ר' יעקב הייסט איבערזאָגן דעם „תנו רבנן" פון נעכטן. פון דער אַנדערער זייט באַנק, אַנטקעגן די זאָגערס, שטייען עטלעכע פרייע צוהער־רערס, אַן גמראס. דאָס זענען די לומדים פון שטיבל, וועלכע שטייען דאָ צייטווייליק און באַלד גייען זיי אַוועק צו זיך אין שטוב לערנען פאָר זיך אַ פאָר שעה. גדאלקיע, דער געלער, שטעלט אָפּ בערישן דעם זאָגער און קוקנדיק אויפן רב, פרעגט ער פשט ביי די זאָגערס. משה ברעגמאַן האָקט איבער געדאַלקיען און פרעגט צום ענין סתם אַ טיפערע שאלה. עס מישט זיך אַריין לאָזאַר קדישעס און זאָגט עפעס אַ בתמיה. דאָן הייסט הרב ר' יעקב דערלאַנגען פון שראָנק צוויי־דריי ספרים און איז מעיין, זוכט צווישן די מפרשים און פירושים און זאָגט: „אָט איז א הסבר אויף אייערע שאלות" און גיט צו, אַז אין דער גמרא כתובות ווערט דער זעלבער ענין באַהאַנדלט מיט מער קלאָרקייט, אַזוי אַז אָט די אַלע שאלות פאַלן אָפּ. איציק שמאַלץ קוקט התלהבותדיק אין

דער ריכטונג פון רב, דער דריטער פון שמאַלצן זיצט חיים־ברוך, דער ציגאַרניק, ער קלייבט איבער זיין שיטער בערדל און כאַפט אויף די אַרויסגעזאַגטע ווערטער, פאַלגט נאָך די באַוועגונגען און שטריכן פון די מתווכחים און עפּעס בינדט זיך עס בייַ אים נישט. שולדיק זענען גאָר די טראַכטענישן וועגן די צוויי פורן קאַנטובקע, וואָס מען האָט גלייך מיט טאָג צום אים אַרײַנגעפירט. אַנטקעגן, אויף דער צווייטער באַנק, זיצט חיים באַרמאַן — קוט. ער האַלט די באָרד מיט דער גאָמבע אַנגעשפּאַרט אַן דער האַנט, קוקט אויף די לערנערס און שמייכלט. דו זעסט, אַז זיין מוח איז באַשעפטיקט. ער טראַכט א פּנים: „סאָראַ קלוגע זאָך עס איז די גמרא". אין די ווייטע ווינקעלעך איז איצט פינצטערער ווי פריער. אונטער די בענק איז נאָך מער שאָטנדיק, ווייל לאָמפּן ברענען נאָר לעם די לערנערס. יידן זיצן אויף די ווייטע בענק און כאַפּן אַ שמועס. דאָ און דאָרט זיצן יחידים, פארטראָגן אין מחשבות. זיי האָבן צייט צו גיין אַהיים.

די לומדים, די קשיות־פרעגער זענען שוין אַוועק און הרב ר׳ יעקב זאָגט דעם שיעור פאַר קאַרגע דריי מניינים צוהערער. ביים שיעור איז לעבהאפטיק. אייניקע יונגע לייט מיט אַרומגעקרייזטע שוואַרצע בערד, א שטייגער: הערשל באסלס, אַדער, בערל פינקלשטיין, זיצן אַן אַ גמרא. אַלע שמועסן וועגן די נאַר־וואָס געלערנטע ענינים. ביי איין „תא־שמע" איז אַוועק אַ וואַרעמער שמועס, און הרב ר׳ יעקב גיט אַלעמען צו פאַרשטיין דעם שיינעם פאַרגלייך אין דינעם חילוק און דעם אַרײַנגעטראַגענעם אויפטו פון די תנאים. פלוצלינג, קומט אַריין דעם רבס ברודער, ר׳ ישראל דער ציגאַלניק און עס ווערט צווישן די ברידער אַ גאַנצע שקלא־וטריא: די מיטלערנער מישן זיך אויך אַריין. הרב ר׳ יעקב פירט אַרויס די ענינים אויף אַ זיכערן וועג און אַלע גייען זיך פאַנאַנדער מיט ליבשאַפט צום מקום קדוש, ווי מען האָט פאַרבראַכט אַ פאַר רואיקע אַנגענעמע שעהן.

אָפט, טרעפט אין מיטן לערנען, צי דאוונען, רייסן זיך אַריין צוויי־דריי פרויען נאָך וועלכע עס גייען נאָך אַ פאַר קליינע קינדער. אַלע טראָגן מיט זיך געוויין, רעש און געיאָמער. זיי איילן גלייך צום ארון קודש מיט בקשות און תחנונים פאר אַ טאָכטער אַדער א שנור, וואָס גייט שוער צו קינד, צי פאַר אַ חולה מסוכן. דאָס דאוונען אַדער לערנען ווערט איבערגעריסן און אַלע מתפּללים און לערנער זענען זיך משתתף אין דעם צער פון די וויינענדיקע פרויען און יעדער מתפּלל איז מכוון א רפואה שלימה, אַ באַלדיקע הילף פאַר דעם וואָס דאַרף זי, און זיי ענדיקן די תפילה אין צער.

עס טרעפט אויך, אז די גוטע־ליבע מנחה־מעריב צייט אין שטיבל ווערט געשטערט. מען קומט דאוונען און דאָס שטיבל איז געשלאָסן און די טיר פון דעם קוריערסקער שולכל איז אויך געשלאָסן. שטויסט מען זיך אַן, אַז עס איז נישט קיין צופאַל, עס זאָגט וועגן דעם עדות דאָס צעטל וואָס הענגט אויף דער טיר. מען לאָזט זיך אַוועק צום בערעזנער בית־המדרש, גייענדיק זעט מען, אַז דאָס טריסקער שולכל איז אויך געשלאָסן. די גרויסע שול איז פאַרמאַכט און דאָס גאַנצע שטעטל יידן שטראָמען צו די טירן פון בית־המדרש. דאָס בית־המדרש ווערט אַנגעשטאָפּט, ממש א שפּילקע נישט דורכצו־שפּאַרן. די שפּאַנונג איז גרויס. אַלע פרעגן משה סאטניקן וואָס עס איז געשען, אַבער

משה שווייגט. פלוצים באַווייזן זיך חיים לאַנדויס שפּאַקעט מיטן שראבאן און בויד און עס שפּרינגט אראָפּ דער אלטער פּריסטאָו. ער האָלט דאָס הענטל פון דער שאָבליע אין האַנט און קלינגענדיק מיט די שפּאָרן, גייט דער פּריסטאָו אַרויף אויפן בעלעמער. ער רעדט אויף רוסיש, און כדי אלע זאלן פאַרשטיין, זעצט דער „קאַזיאַני ראַבין" שיינפלייש איבער אויף יידיש: די „קאראמאלניקעס" (געמיינט: די יידישע רעוואָלוציאָנערן) זענען נאָך דאָ אין דאָמבראָוויץ. איבער דער גאַנצער בריי־טער „מאַמעלע־רוסלאַנד" איז שוין לאַנג פון די בונטאָווישטשיקעס קיין זכר נישטאָ, שוין פינף יאָר, ווי מען האָט אין זיי פאַרגעסן און אין דאָמבראָוויץ זענען זיי נאָך ליידער דאָ! אָבער די מאכט — גיט דער פּריסטאָו צו פּארשטיין — דאַרף שטיין אויף דער וואַך. לכן, זאלן אלע יידישע בעלי־בתים, יעדערער לעם זיין הויז, אַנצינדן א פאַנאר, עס זאל ליכטיק זיין אַ גאַנצע נאַכט, כדי די היטער פון דער מלוכה זאלן זיך קאַנען באַוועגן.

דער פּריסטאָו גייט אַוועק און די עדה יידן קאָכט זיך: אַזאָ גזירה! יעדע נאַכט אַ פונט גאַזע און דערצו דאַרף מען נאָך אַ סטאָלב, אַ בעל־מלאכה, אַ הוצאה פון דריי קאַרבן...

אַ צווייט מאָל איז דאָס שטיבל ווידער געשלאָסן. עס איז אַן ענין פון דער קראַבקע. א דריט מאָל געשעט דאָס זעלבע צוליב סאניטארע פּראָרדענונגען. עס בושעווט דיזענטעריע און אין אַועלכע פאַלן גייט מען אין בית־המדרש. איין מאָל האָט מען געדאַרפט אויסגאַלקעווען אַ מעשטשאַנסקי־סטאָראָסטע. עס זענען פאַראַן עטלעכע קאַנדידאטן: נחמיה, דער פּריערדיקער סטאָראָסטע, יידל אברהמצעס, מיכל דער גאַלדשמידט, אוך מאָטל דעם שוחטס. עס זענען אַנטשטאַנען חילוקי־דעות און „עמ" האָט דאָס וואָרט. דאָס גאַנצע שטעטל איז אין בית־המדרש. עס איז א שטיקעניש. עס קאָכט זיך און עס רודערט זיך. מען טומלט און מען שרייט. און פלוצלינג, קריכט אַרויף אויף אַ זייטיקער באנק, דער נאָך דעמאָלט גאָר יונגער מושער עליו השלום און רעדט אַ פאָר ווערטער אין נאָמען פון דאָמבראָוויצער אַרבעטער. מען ווייסט, אַז דאָס מיינט ער דעם „בונד", אָבער מען רעדט נישט אַרויס...

עס האָט אויך איינמאָל געטראָפן, אז בעת אַזאָ פאַרזאַמלונג אין בית־המדרש, איז מיט אַמאָל אויסגעוואָקסן אויף אַ באַנק, דער גוי, פעטראָ־שפּאקאָווסקי. יידן לאָזן זיך שנעל צו דער טיר, אָבער, שומרים היטן טיר און פענצטער און לאָזן קיינעם נישט אַרויס. פעטראָ רעדט האָלב גויאיש, האלב יידיש בזו הלשון: „בראטיא, יידישע אַרבעטער, איר זענט דוא ראַזא ביטיע, אי אָט רוק פון די יידישע גבירים, אי אָט רוק סוקינאַהאַ־סינא, ניקאָלייקעס פּריסטאָו. אפדומייטעס! מיר רעוואָלוציאָנערן ווילן אייך טאָן גוטס". צוליב אָט דער דרשה, האָבן יידן אַ לאַנגע צייט געהאָט פחד.

איך געדענק די וואלן צום פּוילישן סיים. די שליחים־רעדנערס פון רעגירונגס־בלאָק, יאָגן צונויף דעם עולם אין בית־המדרש אַריין און מען הערט אויס די שיינע הבטחות, וואָס דארפן מקויים ווערן אויב אַלע וועלן שטימען פארן בלאָק פון דער רעגירונג...

איך געדענק אויך אַן איינמאָליקע מנחה־מעריב אין שטיבל נאָך היטלערס אַריין־

מאַרש. אינער דעם צווייטן גיט איבער, אז דאָס שטיבל איז אָפן און מען קאָן גיין דאָוונען. דאָס צעווייטיקטע יידישע האַרץ נאָגט און ציט צום מקום־קדוש, דאכט זיך אויסדאוונען און אויסווייגען, און אפשר אויך אַריינזאָגן דעם רבונו של עולם. אָבער, מען טרויט נישט זיך צוזאַמענקומען בציבור, ווייל די אימה איז גרויס. דאָס סטאָליגער שטיבל איז ליידיק, דעם יודנראָט גיט זיך איין צו באַרואיקן אַביסל די געמיטער, דאן, זענען אַביסל יידן, עלטערע מענטשן, געקומען דאוונען מנחה־מעריב אַ שעה פאַר דער שקיעה, ווייל שפעטער מיט אַ שעה טאָר מען נישט דורכגיין די גאַס.

דער פּחד פון אַלע גלותן צוזאַמען איז אויסגעגאָסן אויף די פנימער פון די צוויי צענדליק מתפללים, וועלכע האָבן זיך מתגבר געווען אויף זייער פּחד און געקומען דאָוונען. דער ווייטיק פון אַלע קולות ליגט איצט אויסגעשפרייט אויף אַלעמענס גזיכטער. דער צער און דער בזיון זענען גרויס. „עבדים משלו בנו": בערעסטיער און קרופּער פּאַסטוכער, זענען די בעלי־בתים איבערן יידישן לעבן. און ווער פון זיי עס קאָן אָנטאָן גרעסערע יסורים, דער איז א שר אין דאָמבראָוויצער היטלערס ממשלה, ווי עס ווערט געבראַנגט אין תלמוד (גיטין נ"ו), „כל המיצר לישראל נעשה ראש". איין יידּ דעם צווייטן טוט אויסמיידן און שעמט זיך אַריינצוקוקן אין די צערפולע אויגן. בלויז איין שמואל ברוינפן, דער קישקעניק, גייט פון איין יידּ צום צווייטן און קוויקט זיך, אַז היטלער וועט גאָר גיך האָבן די מפלה. אַלע קוקן אויף אים, און קאָנען נישט גלויבן, אַז אַזוינס וועט געשען. זיי ווערן גאָר שטארק אומרואיק און דערשראָקן פאַר זיינע רייד. דאָס דאָוונען איז קלאָגעדיק ווי אין תשעה־באב: אויסגעמישט מיט נישט דערשלונגענע טרערן, וואָס שטעקן אין האַלדז. קיין לאָמפּן ברענען נישט, די פענצטער זענען באַדעקט מיט אַ געדיכטער שיכט שטויב, די פּאָדלאָגע שוין וואָכן נישט אויסגע־קערט, סטענגעס פּאָוועטינע הענגען אראָפּ פון הויכן סופיט. בלויז שטיקלעך ליכט ברענען אין די עמוד־לייכטער.

אַ טרויעריקע מחשבה זאָגט אונטער, אַז דאָס זענען ליכטעלעך פאַר די לעת־עתה לעבעדיקע נשמות־מתים. דו קוקסט אויף זיי און דיין האַרץ ווייניט אין דיר, ווייל דו ווייסט, אַז אָט דער ארון־הקודש, דער עמוד און די הייליקע ספרי תורות — זייער גורל איז ענג געבונדן מיט דיין גורל! די ברכות פון חזרת הש"ץ, די בקשות און הבטחות ווערן דאָס מאָל פון בעל־תפילהס מויל אַרויסגעבראַכט עלעהיי עס מאַכט ווער רחמנא לצלן אַ ברכה לבטלה.

אָבער ביי „והסר שטן מלפנינו ומאחרינו", פון תפילת מעריב גיט דאָס האַרץ אַ נאָג און פון אַלעמענס אויגן רינען אויס ימען מיט בלוטיקע טרערן. עס צעטראָגט זיך אַ גרעסריי פון אַלעמענס פּאַרשטיקטע העלדזער, און מען דערשרעקט זיך פאַרן אייגענעם קול, מיט אויגן, אַראָפּגעלאָזענע צו דער ערד, בלייבט מען שטיין ווי פאַרגליווערט, און דער בעל תפילה איז וויייטער ממשיך שטיקלעך געבראָכענע ווערטער, אויסגעווייקטע אין טרערן. פלוצלינג באַווייזט זיך אַ רוצחישע צורה פון אַ פּאָליציאַנט: „שאָהאָ ווי טוט זשידי ראָביטהע?" אברהם קוט וועלכן דאָמבראָוויץ האָט ערופן „טאָטעלע" זאָגט: „פריצל, מיר בעטן גאָט, בעטן מיר, אַז עס זאָל גוט זיין, גוט זיין אַלעמען אונדז און

אייך". ענטפערט דער אוקראינישער רוצח: „פֿאַרשאַלטענע זשידעס, איר טוט בעטן גאָט, אַז סטאַלין זאָל קומען! היידאַ אויף דער פֿאָליצייַ!". ער האָט אַראָפּגעכאַפּט דעם ביקס פון אַסקל און אים אָנגעשטעלט אַנטקעגן דער צוזאַמענגעקוועטשטער מאַסע פון די דערשראָקענע מתפללים. עס זענען באַלד געקומען צולויפן פֿאַרשטייער פון יודנראַט, און די יידן זענען אויף דער פֿאָליצייַ נישט געגאַנגען, ווייל מען האָט דעם רוצח מפייס געווען מיט אַ שיינער מתנה. אָבער דער בזיון איז גרויס, ווי אַ פינצטערע נאַכט זענען די געזיכטער פון די באַשפּיגענע מתפללים. פארשטיינערט זענען די בליקן פון די פֿאַרשעמטע מענטשן אין גאָטס־הויז, וועלכע טראַכטן אין הארץ ביי זיך, אַז דער שטן האָט אונדז איינגעוויקלט אין פינצטערער כמאַרע און גאָט זעט נישט אונדזער חרפה, אַנדערש וואָלט דאָך כביכול אליין געמוזט זיך שעמען. אין אַלעמענס הערצער ברענט אַ העליש פייער, און מיט אַראָפּגעלאָזטע קעפ גייט מען זיך פאַנאַנדער.

מיט עטלעכע וואָכן צוריק, אונטער דער ממשלה פון די סאָוויעטן, אויך דאָן האָבן זיך יידן געזאָרגט. יוגנטלעכע האָבן אויפגעהערט קומען צום דאָוונענען. אמת, מנחה האָט זיך געדאָוונט בהרחבה, ישראליק סלאָווושנער האָט געזאָגט חזרת הש"ץ אויפן אַלטן קאַרלינער שטייגער, און „ברוך שמו — אמן" האָבן אַלע אונטערגעהאַלטן מיטן גאַנצן ברען, אָבער עס האָבן זיך אָנגעהויבן פֿאַרשפּרייטן קלאַנגען, אַז די סאָוויעטן ווילן אינאַרדענען אין שטיבל שנייַדער־וואַרשטאַטן. הערשל באַסילס, וועמען די סאָוויעטן האָבן באַפֿרייט פון קאָנצענטראַציע־לאַגער אין קאַרטוז־בערעזע וווהין די פֿאַליאַקן האָבן אים פֿאַרשיקט, צוליבן זיין אַ יידישער שוחט — אָט־אַ דער הערשל, בעת ער האָט דערהערט, אַז די סאָוויעטן ווילן צונעמען דאָס שטיבל, איז ער געוואָרן זייער אומרואיק און אָנגעהויבן רודערן. און דווקא, דער שטענדיק מרה־שחורהדיקער אפרים פינטשוק, האָט דאָן מיט בטחון געזאָגט: „ווען מיר שטיבל־יידן וועלן זיך מוסר נפש זיין פאַר אונדזער שטיבל, וועט דאָס בלייבן ביי אונדז, וואָרום עס איז אַ בפירושער מאמר חז"ל: „מצוה שמסרו את נפשם עליה נתקימה בידיהם". דאָקעגן ליטמאַן גדאלקעס, דער „פאַראָבעק", האָלט אַנדערש: ער איז געשטימט פֿראָ־סאָוויעטיש, ער דאַנקט גאָט וואָס ער איז פטור געוואָרן פון די פוילישע „פאַשאַנדקעס" מיט די שטענדיקע פאַדאַטקעס, עקזעקוטאָרן און ליציטאַציעס, וואָס האָבן אים צוואַנציק יאָר געמאַטערט און דערפירט צו אַ מחוסר לחם. איצטער האָט ער אַ רואיקן קאָפּ. די סאָוויעטן האָבן מיט אייַן דעקרעט צוגענומען זיין אַליניצע מיט דער קרופארקע און פטור! אים אַליין האָבן זיי געמאַכט פאַר אַ סאָוויעטישן באַאַמטן און גיבן אים ברויט.

זאָגט ליטמאַן צו הערשלען: זיי נישט צערודערט, די שחיטה נעמט מען נישט צו ביי דיר — עס איז אַ קאָאָפּעראַטיוו פון שוחטים, וועלן מיר מאַכן אַ קאָאָפּעראַטיוו פון שולן און מיר וועלן ווייטער דאָוונענען...

די יידן האָבן טאַקע געפֿאָלגט אפרים פינטשוקס מאמר חז"ל וועגן מסירת נפש פאַר אַ מצווה, אָבער היטלער ימח שמו האָט חרוב געמאַכט אַלע שולן און אַלעמען געפירט צו דער עקידה.

ד. נוסחאות פון דאַוונען

דאָמבראָוויצער יידן האָבן תמיד געווּוסט, אַז יידישקייט הויבט זיך אָן פון דאַוונען, און אַז עס קאָן אָן דעם נישט געמאַלט זיין קיין יידישקייט. אין דעם אַ גייסט האָבן זיך דערצויגן אַלע דורות און דאָס דאַוונען איז אייגנטלעך געווען די עלעמענטאַרע יידישע בילדונג. אָבער אין עצם דאַוונען זענען דאָ פאַרשידענע אויפפאסונגען און מדרגות. און אונדזערע דאָמבראָוויצער טאַטעס און זיידעס, די געווויינלעכע פאָלקס־מענטשן פון אַלע שיכטן, ווי אויך די יהדות־קענער, האָבן פארשידנאַרטיק געדאַוונט און פאַרשידנאַרטיק מכוון געווען די תפילות. עס דאַוונען יידן, ווייל זיי האַלטן, אַז דער רבונו של עולם וויל, אַז יידן זאָלן דאַוונען. עס דאַוונען יידן, וועלכע מאַכן דורך שוווערע, ביטערע צייטן און נויטיקן זיך אין גאָטס חסד, אויף צו קאָנען אויסהאַלטן דעם עול הגויים. איינער דאַרף פּרנסה, אַ צווייטער נויטיקט זיך אין געזונט, אַ דריטער דאַרף רחמים. און ווען מען ווייל אויסדריקן ליבשאַפט דעם אדון כל המעשים, ווען אין האָרצן איז פול מיט אהבת אלקי ישראל, מיט אהבת ישראל, דאַוונען אונדזערע טאַטעס גאָר אַנדערש, — זיי שרייען אויס, זיי זינגען אויס, זיי טאַנצן און פאַטשן מיט די הענט: „אוי אבינו שבשמים, טאַטע זיסער!" מען דאַנקט זיין ליבן נאָמען פאַר די אַלע חסדים, וואָס ער, דער בעל הרחמים, טוט מיטן זינדיקן מענטשן.

די אויפגעקלערטע טאַטעס דאַוונען מיט באַזונדערע מאַטיוון: ישראל יאָנקל קדישעס, וועלכער פלעגט קומען שבת אין קוריערסקער שול, פלעגט דאַוונען ביחידות, ציילנדיק יעדעס וואָרט אַזוי געשמאַק, אַזוי ספּעציפיש. זאָגט צו אים איינמאָל משה מאירס: „ממה נפשך, קומט מען אין שולכל, דאַרף מען דאָך דאַוונען בציבור, און נישט זיין אַ פורש מן הציבור". „פאַרשטייסטו מיך? — ענטפערט אים ישראל־יאָנקל — ווען איך וויל זיך מתחבר זיין מיטן יידישן עבר און אַריינקוקן אין ווייטן עתיד, מאַך איך עס דורכן דאַוונען, לכן דאַוון איך ביחידות, און דווקא אין שולכל, ווייל דאָס אָרט איז מסוגל צו מאַכן נאָכדענקען".

ס׳איז געווען פּיניע דער שניידער, ביי וועמען אין שטוב עס איז שוין געווען אַ מישמאַש פון אידייען: איין טאַכטער — אַ פייערדיקע בונדיסטין, די צווייטע — אַ קאָנדידאַטין אויף קאָמוניזם, דער זון, וועלפל — אַ פרומאַק, ר׳ פּיניע אַליין קוקט אין פרייער צייט, אין ספרים קדושים, היט זיך פון יתור און דאַוונט בנעימותדיק, מיט געפיל און ווען זיי דברהל גיט עפּעס אַ זאָג וועגן יידישן דאַוונען, גיט ער אַ שאַרפן בליק אויף איר און זאָגט: „אין דאַוונען זעט מען די טיפּע און ריינע יידישע מחשבה און דעם מסירת־נפש פון יידן על „כבוד שמו, ברוך הוא".

אין אָט די פאַרשידענע, ריינע, יידישע מחשבות, האָט יעדער געצויגן צו אַ באַזונדערן, פאַר זיך צוגעפאַסטן, מקום־קדוש: ווער צום בערעזנער בית־המדרש און ווער — צו דער גרויסער שול, צום מתנגדישן נוסח, ווער צום טריסקער שולכל און ווער צום סטאָלינער שטיבל, און אַלע צוזאַמען מיט דער אויסרעכענונג צו געפינען דאָס וואָס דאָס האַרץ זוכט און באַגערט.

אַזוי למשל האָבן נפתלי סאַנדלער מיט נאָך אַ פּאָר יחידים איינגעאָרדנט, האַרט פאַר דער צווייטער וועלט־מלחמה, אין דעם שוסטער־שולכל, לעם דער גרויסער שול, אַ טעגלעך מנין פון 9.30 אזייגער פרי. אויף דער פראַגע: „וואָס דאָס דאַרף באַדייטן"? האָט נפתלי־פופא געענטפערט: „פאַנימאַיעטיע? דאָס איז אַ מנין פון אַזעלכע יידן, וועלכע זענען צום שפּעטסטן געקומען צו דער איבערצייגונג, אַז אַ יד אָן דאַוונען, „גראָשאַ ניע סטאַיט".

וועגן נפתלי סאַנדלערס גאָטספּאַרכטיקייט איז כדאי צו דערמאָנען נאָך אַ מאָמענט: עס איז געווען אין יענע צייטן, וועו פּאָליאַקן האָבן געשלעפּט יידן פון די הייזער און געלייגט זיי אין מיטן מאַרק און געשמיסן. די חרפּה איז געווען גרויס, די פּאָליאַקן זענען אנטלאָפן און צוריק געקומען, און איבער דאָמבראָוויץ האָט דאָן געווען טיקט אַ פּוילישער קרייז־קאָמיסאַר, אַ רשע מרושע. איינמאָל קומט ער אַריין זיך שערן צו סאַנדלערן אין פריזיערריי. ער טרעפּט דאָרט אַ גרופּע יידן און פאַרפירט מיט אונדז אַ שמועס אין דער רוסישער שפּראַך וועגן יידישע בערד, יידישע רעליגיע און זאָגט, אַז אַלץ איז אַן איבערבלייבעניש פון אַלטע געצענדינערייי און והא ראיה — דער ענין פון ברית מילה וואָס איז דאָך נישט מער ווי באַרבאַריזם. איך זע, אַז נפתלי איז זייער אויפגערעגט און עס קאָן באַלד עפּעס פאַרקומען. איך רוף אַריין זיין פרוי, כדי זי זאָל אים באַרואיקן. אָבער סאַנדלער האָלט זיך טאַקע נישט איין אין רוגזה: „בעת איר שלעפּט אַרויס יידן פון די הייזער, אומשולדיקע יידן און לייגט זיי אין מיטן מאַרק שמייסן, איז פאַרפאַלן. איר פּאָליאַקן פון דער ציוויליזירטער רעליגיע, זייט, כנראה, אויך די בעלי־בתים פון די יידישע הינטער־חלקים, אָבער שענדן אונדזער אמונה, דאָס האָסטו קיין רעכט נישט. איך, סאַנדלער, דערלויב דיר נישט צו טאָן דאָס ביי מיר אין שטוב". דער פּאָליאַק האָט זיך טאַקע אַרויסגערוקט, זאָגנדיק: „וואַרט, זשידקי, מירן זיך באַגעגענען". און דער גוי האָט טאַקע מקיים געווען זיין צוזאָג און געדופט סאַנדלערן, ווו נאָר ער האָט געקאָנט. און סאַנדלער האָט מיר געזאָגט: „אָט יענער פּאָליאַק האָט דאָס מיך געשטופט צו מאַכן אָט דעם מנין"...

יידן לויפן צום דאַוונען. און הגם מען איז באַלאַסטעט מיטן יאָך פון פרנסה, הגם דאָס זענען די שעהן וועו מען דאַרף היטן די קראָם, עס איז די צייט וועו מען קאָן האָבן פּדיון, אָבער, יידן קאָנען נישט מוותר זיין אויפן צווייטן מנין אין סטאַלינער שטיבל און מען רייסט זיך אַרויס פון קראָם און פון וואַרשטאַט כדי וואַרעם אַ דאַוון צו טאָן בציבור.

שלמה מאירס גייט גלייך פון קראָם צום שטיבל. דער קערפּער זיינער איז אָביסל אָנגעבויגן אויף פאַרויס. ער טרעט דווקא אַ פסיעה־גסה, אָבער מיושבדיק און נישט אינגאַנצן בחפּזון. ביז צום שטיבל איז זיין קאָפּ באַלאַסטעט מיט מחשבות: די קראָם ליידיקט זיך אויס, די פרנסה איז געשלאָגן און עס וואַקסן בלי־עין־הרע צוויי בתולות, אָבער שטייענדיק שוין ביים כיור, וועו דאָס וואַסער גיסט זיך אויף זיינע הענט, זעט מען ווי זיין געשטאַלט בריייטערט זיך אויס און ער הויבט אָן זאַמלען די ווערטער מיטן פולן מויל, בזהירות, אַז עס זאָל נישט חלילה פארלאָרן גיין אָפילו אַ קלאָנג פון אַ

זילב. זאָגנדיק ברכות־השחר, ביי יעדער ברכה, גיט זיך אויף זיין פנים אַ טרייסל אַן אַנדער מוסקול און צענדליקער יידן כאָפן אונטער זיין זאָגן און ענטפערן „אָמן".

אַ שפע פון זומערדיקע קלאָרע ליכט, געפלאָכטן אין פרישע זונען־שטראָלן, דרינגען אַריין דורך די פענצטער און שפּאָרן פאַנאַנדער די וועגנט. אין פלוג דאכט זיך אויס, אַז עס ווערן ברייטער, אויסגעצויגענער די פאָדלאָגעס, אַז דער סופּיט איז עפּעס אַזוי ווייט און הויך. דאָס גאַנצע שטיבל קומט עפּעס אויס אַזוי רחבותדיק און געראָמיק. און וועג נפתלציע מיט זיינע געמאָסטענע, קלייניע טריטלעך, גייט צו צו זיין פּלאַץ אין מזרח־ווינקל, דוכט זיך אויס, אז ביז וואַנען ער וועט דורכשפּאַנען די ברייטקייטן פון שטיבל וועט ווערן נאָכט. אָבער, אָט איז ער שוין אויפן אָרט, זיין אויסגערוט פּנים, דאָס שווארצע בערדל מיטן שוואַרצן קאָשקעטל, שיינען אַרויס פון פּאַרשאָטנטן ווינקל און ער זאָגט און זאָגט, ווי איינער וואָס האָט אַ סך צו דערציילן און וויל אלץ מיט אַמאָל אַרויסזאָגן.

עס גייט אַריין אַ פּאַרסאָפּעטער, דער אַלטער לאַזאַר פּיקמאַן. ער איז נאָר וואָס געקומען פון דער באַן. ער האָט דאָרט דערליידיקט עפּעס אַן עקספּעדיציע און צוגעאיילט זיך חלילה נישט צו פּאַרשפּעטיקן דעם צווייטן מנין. זיינע געדיכטע, לאַנגע ברעמען, זענען צעשוויבערט. ער קוקט נישט אויף קיינעם. בלויז, צייטנווייז, גיט ער אַ הויב די אויגן צום הימל, צום ארון־קודש אוּן זאָגט אַזוי שאַרף אַרויס די ווערטער מיט זיין הייזעריקן קול. פירנדיק אַזוי דעם בליק איבער די מתפּללים, באַגעגנט ער מנחמס ברענענדיקן קוק און דעמאָלט שפּרייט זיך אויס איבער זיין אַלטן צעקנייטשטן פּנים, אַ ווייך־גוטמוטיק שמייכעלע.

אברהם דער שמש, פאָרעט זיך אַרום ביי די לאָמפּן. ער ווישט אויס די פאַרויכערטע גלעזלעך, אוּן זיינע קלוגע אויגן קוקן נאָך יעדן איינעם, עלעהיי זיי וואָלטן געוואָלט וויסן, וואָס עס קימערט יעדן איינעם פון די מתפּללים. ישראליק משהלעס זאָגט במתיקות — מיט אַ נוסח פון זיין געבורט־שטעטעלע זוויהעל — דעם פאַרשפּעטיקטן „אודה לאל לבב חוקר". סראָליק האָט גאַנץ־פרי קיין צייט נישט, ער איז נעבעך דער ערשטער אין שטעטל וואָס לויפט עפּענען זיין גרויסע קראָם. דאָרפישע קרעמער פירן גלייך אין די פרי־שעהן אַרויס פון איר פורן מיט סחורה. איצטער, דאָרף ער אויך זיין אין קראָם, ווייל, דאָרטן וואָרטן שוין פריצים פון ווייטע דערפער, אָבער „זאָלן זיי וואָרטן". אָט דעם צווייטן מנין אין שטיבל היט ער אָפּ, ווייל נישט דורכלאָזן דאָס דאָוונענען בציבור.

אהרן משהלעס שפּריצט אַרום איבערן שטיבל. און דער גוף זיינער איז געבויגן, דער קאָפּ געוועדעט צו די שפּיץ פּיס, די אויגן זענען נאָך אומרואיק און דערציילן וועגן אַנדערע טראָכטענישן. די וועטער גייען ביי אים אַרויס פון זייט מויל, אין קאָפּ וועבט זיך אַ קלוגע מחשבה, אָבער ער לאָזט עס אויפן נאָכן דאָוונענען, אוּן נעמט זיך טיפער אַריינקוקן אין סידור.

שמערל כאָמענישקעס גייט פון פענצטער צו פענצטער, זאָגט, זינגט אונטער, קוקט אין פענצטער און איז בודק די ציצית פון טלית. ער קוקט אויף אַלעמען טיף

און געלאָסן, ווי ביים דאָוונען. זיין קוק בלייבט רוען אויף דעם אַלטן ר׳ ישראל איציקילס, וועלכער איז אַמאָל געווען נאָך אין בערעזשניץ זיין רבי פון גמרא.

אין שטיבל איז מישמאָש פון צוזאַמענגעפלאָכטענע קולות פון שטיקלעך ברכות השחר, פּסוקי דזמרה, פון ברעקלעך ליקוטי־צבי און מעמדות. אַלץ רייסט זיך דורך די אָפענע פענצטער צו דער גאַס צו און איז מקבל־פּנים די פּריי־אָנקומענדיקע מתפּלּלים מיט די גרויסע טלית־ און תפילין־זעק אונטער די אָרעמס. זיי ווידער כאָפּן אויף מיט שטאָלק, כמעט מיט גאווה, די קולות וואָס טראָגן זיך פון שטיבל אַרויס.

מיט געמאָסטענע טריט, די אויגן און דאָס האַרץ צום הימל, דער גאַנצער קערפּער בקומה־זקופה, אויפן פּנים אַ צופרידענער שמייכל פון „הם רצים ואנו רצים״ מיטן גרויסן טלית־זאק אונטערן אָרעם, — גייט לאָזאָר קדישעס צום דאָוונענען. שוין אין שטיבל, פון טיר אַן ביז זיין שטאָט, רייסט ער זיך דורך מיט קוראָזש, מיט אימפּעט. ער גייט נישט, עס טראָגט אים. דער קאָפּ אָנגעלאָדן מיט חשבונות: פּריצישע אימעניעס, וועלדער, מעקליאָרסקע פּראָצענטער־סכומים, בעלי חובות. און אָט איז שלמה דער ציגאָרניק, אויך ער קומט גלייך ביים אָנהויב דאָוונענען פּשוט, כדי זיך אָביסל צו באַפרייען פון ווירוואָר אין קאָפּ. נאָר אַריין אין שטיבל, געזאָגט אַ גלייכווערטל, און שוין לייגט ער טלית און תפילין, גיט אַ טאָפּ די תפילין, אַ קוש די שפּיץ־פינגער, זאָגט ווידער אַ גלייכווערטל, גיט אַ קוק אויפן ציבור און אַ קוק אין סידור, צעשמייכלט זיך און זאָגט ווייטער.

און אָט קומט אַריין יודל, דער ציגעלניק, מיט אַ שטעקל אין האַנט. זיינע שפּיץ שטיוול אין די קנאפּל, זענען אויסגעשמירט אין ליים. ער ברענגט מיט אין שטיבל אַריין די גלייכגעוויכט פון אַ פּראָצאָוויטן מענטש. ער הויבט אויף זיין קאָפּ און באַטראַכט אַלעמען מיט גלייכגילטיקייט, גיט אַ רייב די האַנט אין זיין קאַרטענעם זעקל, אָן עפּן דעם סידור פון סאָמע אָנהויב און זאָגט געפּורעמטע ווערטער. מען זעט, אַז שוין פון פריער איז ביי אים אַזוי אויסגעמאָסטן דער פּלאָץ, אַז אַלע תפילות, פון „מודה־אַני״ ביזן סוף, זאָלן זיך ביי אים אויסשטעלן אָקוראַט.

נאָטע קאָפּוזשעצעס, דער נעכטיקער בונדאָוויץ און שכן פון שטיבל, כאָפּט זיך אַריין אָפּדאָוונענען. ער גיט אַ לייג די תפילין און דאָוונט פאַר זיך. אָבער ביי חזרת־הש״ץ, ווערט ער באָהערשט פון דער אַלגעמיינער שטימונג און שרייט צוגלייך מיט אַלעמען „ברוך שמו — אָמן״.

ליבל יאָפע דאָוונט שטילינקערהייט. ער האַלט דעם קאָפּ געבויגן צום סידור, אָבער, אָפט גיט ער אַ פיר איבער אַזעלכע אומרואיקע בליקן איבער אַלע מתפּללים.

דער אַלטער מלמד, מיין רבי, ר׳ ישראל איציקילס, אַ הדרת־פּנימדיקער זקן מיט אַ שיינער ווייסער באָרד, קומט אַן באַלאָדן מיט אַ גרויסן טלית־זאָק, פון וועלכן עס בולטן זיך צוויי פּאָר תפילין. ער איז אַרומגערינגלט מיט זיינע גמרא־תלמידים, וואָס האָבן שוין פריער אַריינגעלערנט גמרא במשך אַ גוטער שעה. זיי לאָזן זיך אַראָפּ פון קאָנדוקטאָרס הויכן בריקל, אָנטקעגן שטיבל, גלייך צום פּאָליש און קומען אַריין ווען מען שטעלט זיך דאָוונענען, כדי זיך אָפּצולערנען ווי אַזוי צו דינען גאָט מיט חסידישער

וואַרעמקייט. דער רבי, ישראל איציקילס, הייסט זיי זיך צוקוקן צו מנחם דעם חזן און זיך אָפּלערנען פון זיין התנהגות. דער אמת איז, אַז עס איז דאָ פון יעדן איינעם צו לערנען. בערך אַכט מנינים יידן שטייען אָנגעקרוינט אין גרויסע תפילין, איינגעוויקלט אין שווערע טליתים, אויסגעווייקטע פון שווייס, איבערגעגאַרטלט מיט שוואַרצע געפרענדזלטע גאַרטלען. יעדער זאָגט מיט זהירות, חס וחלילה עפּעס נישט דורכצולאָזן. אָבער תפילת־השחר ווערט געזאָגט מיט כוח, ווי עס שטייט: „כל עצמותי תאמרנה". דער גאַנצער גוף באטייליקט זיך אין דאַווענען דורך בייגן זיך אַהער און שאָקלען זיך אַהין. מען הויבט די הענט, מען טופּעט מיט די פיס, די פּלייצעס טרייסלען זיך, די קערפּערס הוידען זיך, די אויגן באַוועגן זיך און די בערד הויבן זיך אַרויף און אַראָפּ.

די ווערטער קייט מען מיט די ציינער. די ליפּן אַרבעטן ענערגיש. אָט איז מען ביים הויכפּונקט פון התפּעלות. עס טראָגן זיך מיט אַמאָל פאַרשידענע קולות: אָפּגעריסענע און אויסגעשריגענע אין כלערליי אָקטאַוועס, באַגלייט מיט כלערליי נענועי־הגוף. דעם „ברוך שאָמר — והיה העולם" הערט מען וואָרט ביי וואָרט, אַזש ביי יצחק שוחט אין שטוב. אויך ביי די ראָגן־גאַסן: פריידל ריקלס פון איין זייט און גענזל — פון דער צווייטער זייט, — הערט זיך אַ רעש פּונקט ווי פון אַ גרויסן וואַסער־פאַל, אַ מין „קול מים אדירים בוקע לשמים". מנחם מאַכט צענדליקער כריעות והשתתחוויות. פון זיין מויל קומט אַרויס אַזאַ ברומען און אַזוינע געשרייען און קרעכצן. ער שטייט נישט איין אויפן אָרט „אדם מניחו בזוית זו — ומוצאו בזוית אחרת".

די פּסוקי־דזמרה ווערן אויסגעשריגן און אונטערגעטאַנצט מיט חן און ליבשאַפט צום בורא־עולם. מיט ברען און התלהבות, צעשאָטן אין שטיבל די ווערטער: הללו־י־ה־ה, הללו י־ה־ה.

די שורה ווערט געזאָגט מיט פיל פּאַטאָס און שטאַרקע אמונה. מען לעבט איבער מיט דער גאַנצער דראַמאַטישקייט דאָס געשעעניש פון קריעת־ים־סוף און דו זעסט ממש פאַר די אויגן דעם גאַנצן „ימינך ד' נאדרי בכח". ביי דער ברכה „יוצר אור ובורא חושך — עושה שלום ובורא את הכל", ווערט יעדעס וואָרט אַרויסגעזאָגט מיט שטארקער איבערצייגונג. ממש, — מען טאַפּט אָן מיט דער האַנט אַלע עטאַפּן פון מעשה־בראשית. „שמע ישראל — ד' אחד" זאָגט מען מיט קולות, מיט כל מיני תנועות. און ווען מען האָט שוין ממליך געווען גאָט אויף זיך און אויף גאָר דער וועלט, זאָגט מען קריאת־שמע מיט ישוב־הדעת, זיצנדיק און ציילנדיק די ווערטער, ווי אבנים טובות. אלעמענס פּנימער זענען רואיקע, אויסגעלייטערטע. חזרת־הש"ץ ווערט באַגלייט מיט אַ ציבורדיק געשריי: „ברוך שמו — אָמן". צווישן איין ברכה און דער צווייטער טראָגן זיך אַרום אין חלל וואַרעמע בליקן וואָס וואַנדערן אַזוי פון איין ייד צום אַנדערן. און אָט איז אַ טאָג וואָס מען זאָגט נישט קיין תחנון: עס איז אַ הילולא נאָך איינעם פון בעל־שם־טובס תלמידים און באַלד נאָכן דאַווענען, דערלאַנגט אברהם דער שמש, אַ קליין פלעשעלע משקה און פון קליינינקע, האַלבע גלעזלעך, טרינקען מנינים יידן „לחיים". דערביי זאָגט עמעצער נאָך אַ שטיקל חסידות פאַרן בעל־שמס תלמיד און יידן דריקן אויס באַגייסטערונג. אונדז, יינגלעך, טרייבט מען אין חדר. וואָרום ביטול־תורה

איז נישט אַ קליניקייט. מיר ווייסן אָבער, אַז מען וועט דערציילן נאָך אַ בעל־שמ׳סקע מעשה מיט אַ צוגאָב מעשה פון ר׳ אהרון הגדול, אָדער בית־אהרון און הרב ר׳ יעקב וועט נאָך ברענגען אַ פֿאַרגליידיק פון די לעצטע וועלט־פֿאַסירונגען מיט אַ מאַמר חז״ל, אָדער אַן עובדה פון אַ קדמון און עמעצער וועט נאָך דאָ זאָגן: „ביי די היינטיקע גזירות וואָלט אַוודאי גוט געווען צו האָבן דעם בעל־שם־טוב זצ״ל מיט זיינע תלמידים ז״ל״.

אַזוי האָבן מיר קינדער זיך צוגעהערט צו אַן אַ שיעור אַזעלכע מעשיות. זיך גוט איינגעהערט אין זיי און איינגעזאָפּט אין זיך פולע וועלטן מיט יידישקייט.

ה. דער שבט קאניוכעס „ליווראַנטן"

געווען אין דאָמבראָוויץ א בינטל אייגנאַרטיקע יידן. דאָס זענען געווען די פערד־סוחרים, די אַזוי גערופענע קאָניוכעס. נישט בבחינת „עם לבדד ישכון", נישט חלילה אָפּגעזונדערט פון רעשט שטעטלשע יידן. זיי זענען געווען די זעלבע תהילים־זאָגערס און דאָוונענערס, האָבן גלייך מיט אַלעמען געכאָפּט שיריים פון ר׳ נחומציעס טיש, געגעבן פּדיונות פאַר גוטע יידן, געהאַט די זעלבע דאגות־פֿרנסה און צוגלייך מיט אַלעמען געטראָגן דעם עול הגלות. אַ גאַנצע וואָך זענען זיי אַרומגעגאַנגען מרה־שחורהדיק, און אין פרייטיק־צונאַכטס אויסגעזען — מלכותדיק. זיי האָבן געהאַט די זעלבע קראַנקע קינדערלעך און געטראָגן די אַלגעמיינע זאָרג פאַר, חלילה, פאַרזעסענע בתולות. און דאָך, דאָך זענען די פערד־סוחרים געווען אַביסל אַנדערש פון די איבעריקע דאָמבראָוויצער יידן. זיי זענען געווען עטלעכע משפחות — נישט פון די היפּט־גאַסן. זייערע הייזער האָבן זיך געפונען אין די גאַסן: בערקאָ יאָסעלעוויטש, צאַרסקע און באלניטשנע. זייערע פלעצער ביים דאָוונענען, זענען נישט געווען ביים מזרח־וואַנט. זיי אַליין זענען נישט געווען קיין מיטגלידער אין געזעלשאַפּטלעכע קאָמיטעטן, נישט קיין ראשי־קהל און נישט קיין שליחי־ציבור און אויך אין יודנראַט, בימי היטלער, זענען זיי נישט געווען פאַרטראָטן.

אָבער, דאָס באַדייט נאָך נישט, אַז זיי האָבן צו אַלץ מסכים געווען.

להיפּך, זיי האָבן פון צייט צו צייט געקאָנט מאַכן אַ טומל. אויך זעלטן, ווען זיי האָבן זיך געחברט מיט די „מורי־מורינוס". צווישן זיך געווען, צומאָל גוטע ברידער און אָפט, צוליב פרנסה־ענינים, געקוקט קרום איינער אויף דעם צווייטן. זיי האָבן זיך געקענט מיט אַלע גויים פון די אַרומיקע דערפער און אויך געהאַט צווישן זיי „גוטע־ברידער".

חול המועד־פּסח, בעת מען פלעגט דינגען ביי די גויים די פּאַשע פאַר די יידישע בהמות, זענען דאָן די קאָניוכעס געווען די ראשי־המדברים. זיי פלעגן איינטענהן מיט די גויים און זיי לערנען יושר בזו הלשון: „אָך, קאָמנאצקי, ברודער! דו ווילסט פאַר דער פּאַשע דאָס געלט פון אַ גאַנצער בהמה — דאָס הייסט, אַז דו ווילסט מיין בהמה זאָל פּגרן פון הונגער. דו פאַרגעסט אָבער, אַז עס איז דאָך גאָטס באַשעפענישׂ, און

דערצו שטומע צונג נעבעך. אין די הייליקע ביכער איז געשריבן, אַז אויף אַלע בעלי־חיים דאַרף דער מענטש האָבן רחמנות. דו זינדיקסט ברודערקע, האָסט דאָך אויך קליינע קינדער, האָב־זשע פּחד פּאר גאָט".

און אַ צווייטער קאָניוך פּלעגט זיך אַזוי אָפּרופן: „בערנאַצקי, סאיא! וואָס רייסט איר זיך? לאָזט מיך אויך קומען צום וואָרט, הער זיך איין, שכן, די בהמות זענען נישט קיין יידישע און נישט קיין ציגיינערישע, נאָר וואָס? דאָס זענען באַשעפענישן וואָס ווילן עסן צוגלייך מיט דיר, אנו, חכם מיינער, איך וועל דיך אַוועקשטעלן לעם אַ שיסל מיט וואַרעמען באָרשטש און אַ שיסל וואַרעניקעס. איך וועל דיר בינדן די הענט, די וואַרעניקעס מיטן באָרשטש שמעקן, אָבער די הענט זענען געבונדן. נו, זאָג, חכמל, וועסט זיך נישט מצער זיין? אַזוי איז אויך, מיט דער לעבעדיקער בהמה; זי פילט דאָס פרישע גראָז, די שמעקנדיקע זיליע אויף די פעלדער, און זי וועט מוזן שטיין אין שטאַל. דו פילסט דעם צער פון דער שטומער צונג? עס איז דאָך נישט געהערט געוואָרן אַזאַ פרייז. ווער וועט דיר דאָס געבן? נאָר וועס וועסט נישט אַראָפּלאָזן פון פרייז, וועל איך קוילענען מיין בהמה, מאַכן קאָלבאַסעס, אַראָפּטראָגן אין קאלטינקן קעלער, יעדן טאָג וועל איך עסן א שטיקל קאָלבאַס און טאָקע דיך, אַ גוטן־ברודער, פאַרבעטן אויף מאהאריטש, און וועסט אויך פאַרבייסן מיט די קאָלבאַסעס. פאַר דעם געלט, וואָס דוווילסט פאַר דער פּאַשע, וועל איך אין האַרבסט קויפן אַ צווייטע בהמה, און זיי נישט קיין יחסן מיט דיין פּאַשע".

יאָר־אויס פלעגן די קאָניוכעס, אַזוי איינטענהן מיט די שכנים־גויים און דערפירן צו אַ טאָלק דעם ענין פּאַשע און דערנאָך אויף זייער אופן, פירן זייער שטייגער־לעבן.

ווינטער, אַז מיר פלעגן אָוונט־צייט אַריינגיין אין שטוב צו איינעם פון זיי, פלעגן מיר דאָרט טרעפן אַלע בענק באַזעצט מיט גויאישע שכנים. אַלע רויכערן גראָבע ציגאַרן מאַכאָרקע. דער בעל־הבית, דער איינציקער יידּ, בתוכם, און די גויאישע געסט רעדן וועגן פערד, קלעצער־וואזקעס און שווערע משאות. די באלעבאָסטע הייצט די הרובע, אַ יינגל טראָגט אַריין אַן עמער קאָלט וואַסער אָון אַלע טרינקען פון אַ קופּערנער גרויסער קוואַרט. דער שמועס ציט זיך, מען דערציילט מעשיות וועגן אַ בעל־הבית מיט אַ פערד, וועגן קלוגע, גוטע פערד, וועלכע פירן אַרויס אויפן וועג אין דער גרעסטער זאָוויערוכע, וועגן נאַרישע פערד, וועלכע בלאָנדזשען אָוועק פון וועג, וועגן נאַרעווויסטע פערד, וועלכע, אויב דער פורמאַן זיצט אין וואָגן, ווילן זיי נישט גיין און שלאָגן צוריק מיט די הינטערשטע פיס. אָט דערציילט דער יידישער בעל־הבית, אַז ער האָט אַמאָל געקויפט ביים בערעזשקער גלח א שקאָפּע, ממש אַ ליאַלקע, אַ קאָרע מיט אַ פּעך שוואַרצער גריווע און שאַרפע אויגן, מיט אַ בריייטן עק, גראָב און קיילעכדיק, יונג, — קוים דאָס פינפטע יאָר, און פיס ממש אייזערנע קאָפּיטעס — אויסגעטאָקטע, היינט דער האַלדז, היינט דער רוקן — מען קאָן זיך לייגן שלאָפן אויף אים. הכלל, פון ערשטן בליק — שילדערט אַזוי דער יידּ די קניה זיינע — בין איך פאַרקאָכט געוואָרן אין פערד, און אַפילו עס גאָרנישט אויסגעפרווט, באצאָלט דאָס געלט און זיך געלאָזט

אַהיים, דאַנקענדיק גאָט פאַר דער מציאה. אָבער ווי נאָר איך האָב איינגעשפּאַנט די שקאָפּע אין וואָגן — איז עס גאָר געווען אַ נבילה, וואָס האָט נישט געוואָלט געבן אַ טראָט. לכתחילה, האָב איך זיך שטאַרק מצער געווען, אָבער, איך האָב זיך צוגעקלעפּט צום פערד און זיך נישט געקאָנט שיידן, ווייל אַזאַ שיין פערד, איז נישט געווען צו געפינען. איך האָב אָנגעהויבן לערנען און חקרנען, וואָס עס איז מיטן פערד און בין דערגאַנגען אַ סוד וועגן וועלכן דער באַטיושקא האָט אויך נישט געווּסט. איך האָב אים טאַקע געלאָזט צורו און אַריינגעטראַכט און געפונען, אַז די שקאָפּע איז באמת אַזאַ לאַכמאַנע, אַזאַ גוטע, ווי נאָר זי זעט דעם כאמאָט אין האַנט, שטעלט זי גלייך אונטער דעם קאָפּ, אָבער ווי נאָר איינגעשפּאַנט אין די האָלאָבליעס, דאַרף מען איר אונטערטראָגן צען פונט האָבער, אָביסל וואָסער. מען דאַרף איר לאָזן אויפעסן, נאָכהער איר געבן עטלעכע שטיקלעך צוקער, און שפּעטער, שפּעטער, ברידערלעך — „איז די שקאָפּע שוין געלאָפן ווי אַ באַן".

איינמאָל, אין אַ פרימאָרגן, בין איך אַריין צו איינעם פון די קאָניוכעס. ער איז נאָר וואָס געקומען צוריק פון ערשטן מנין. אויפן טישטעך איז אויסגעשאָטן שאָלעכץ־קאַרטאָפל און דערנעבן — אַ קוואַרט ראָסל פון וועלכער אַלע זופן. לעם יעדן ליגט אַן אָפּגעביסענע אוגערקע. אין מיטן טיש ליגט אַ שוואַרץ ברויט פון וועלכן דער בעל־הבית שניידט גראָבע המוציאס און טיילט אַלעמען אײַן. „וואָס עפּעס כלחוך השור, אַזוי פרי?" — פרעגט ער מיך און איך ענטפער: „איך דאַרף האָבן אַ פערד, כאָטש אין דער אמתן דאַרף איך גאָנצע פינף פערד". איך זע, אַז איך האָב דעם יידן אַרויסגעפירט פון זיין גלייכגעוויכט און מבטל געווען זיין הנאה פון אָנבייסן. „נו, זייט ממשיך דאָס עסן, — זאָגט ער צו די קינדער — און איך וועל רעדן מיט אַ מענטשן". „פינף פערד דאַרפסטו? — וועגדעט ער זיך צו מיר — וואָס עפּעס אַזויפיל פערד? וואָס וועסטו מאַכן מיט זיי? נו, גוט, וועלן מיר דערווייל אָנהייבן פון אײַן פערד און ווען דאָס ערשטע וועט זיין גוט, וועלן מיר וויטער זוכן". איך גיב אים צו פאַרשטיין, אַז איך דאַרף צוזאַמענשלעפּן קלעצער אין וואַלד, דעריבער דאַרף דאָס פערד זיין געזונט און גוט. דער ייד גיט איינס־צוויי אַ בענטש אפּ. מיר גייען אַרויס צום מאַרק־טייך און קומען אַריין צו אַ גוי אין שטוב. „סטעפאַנקאַ, — אַ גוט־מאָרגן דיר" — באַגריסט אים דער קאָניוך — „ביי דיר איז שוין נאָך פרישטיק! או־וואַ, אַ שאָד! ווען עס וואָלט געווען פריער, וואָלטן מיר דאָך געטרונקען אַ כוסה! וואָס־זשע, הערט זיך, ברודער? ווי האָלט איר מיטן לאָנגן פאָסט? ביי אונדז איז אויך אַן עיבור־יאָר, ווי ביי אייך. תעניתים, אָט די תעניתים, ביי אייך ווי ביי אונדז, דערגייען ממש די יאָרן. יאָ, זאָג מיר נאָר, ווען פאַלט אויס דער יום־טוב „יורי"? וועט דיר כאָטש קלעקן היי צו באשפּייזן די באַשעפענישן ביז יורי? אַלטע לייט זאָגן, אַז אין דעם ערב יום־טוב איז גוט צו זייען יאָרעצע, און דעם ערב יום־טוב דאַרף מען זייען גערשטן, אין דעם ערב יום־טוב איז גוט צו זעצן קאַרטאָפל, און עס וועט גערָאטן".

מיין ייד מאַכט אים אַ חשבון פון אַלע זיינע גויאישע יומים־טובים. ער רעכנט אויס אַלע גוטע סימנים, און גיט צו, אַז רעטשקע איז זייער גוט צו זייען פאַר אָט דעם

יום־טוב, אַז אין די טעג און די טעג איז יום־טוב און אויך אַ יאָריד. אין דעם יום־טוב איז אַ גרויסער יאָריד אין סטאָלין, אין דעם יום־טוב איז אַ גרויסער יאָריד אין סטעפאַן און אויפן מאַרק שטעלן זיך אויך אַ סך פערד, עס איז דאָ פון וואָס צו קלויבן. „אָט־אָט איז שוין באָלד דער יאָריד אין בערעזנע און יענע בעלי־בתים פירן אַרויס פערד, איך זאָג דיר, גיבורים!".

רעדנדיק שוין וועגן פערד, גיט ער צו: ווייסט וואָס, ברודערקע? וועז עס וועט זיך אָנהויבן אין פעלד די אָרבעט, וועסטו מיט דיין פלינקן פערד נישט קאָנען אָקערן. עס לויפט אין אָקער און דאָס טויג נישט. איך האָב דיר געבראַכט אַ סוחר, פאַרקויף דאָס פערד, וועלן מיר שוין אויפזוכן עפּעס אַ גוטן פערד פאַר דיר.

דער גוי הויבט אָן לויבן זיין פערד און זאָגט, אַז ער וועט זיך מיטן פערד נישט שיידן. אָבער דער קאָניוך זאָגט צו אים: „מיט דיין פערד מוזטו זיך שיידן, ווייל ער וועט לויפנדיק אין אָקער פּלאָצן. עס איז אַ שאָד, איך ווייס, אַז עס איז אַ גוט פערד, פאַרקויף עס, ביי מיין קונה, וועט עס נאָך קאָנען יאָרן אַרבעטן, אָן שאָדן, ביי דיר אָבער וועט דאָס פערד פּגרן, — נו, פאַרקויף עס. און איך וועל פון דער קניה האָבן אויף שבת". אַזוי הויבט זיך אַ דינגעניש, אַ פאַטשעניש אין די הענט. און וועז עס האָלט שוין ביים סוף, טראָגט אַריין מיין קאָניוך אַ פונקט: אַ פלעשל מאַהאַריטש משני הצדדים. ער טרינקט אויס אַ גלאָז, און פאַרבייסט מיט אַ ציבילע און טרייסט אונדז ביידן — דעם גוי, אַז ער האָט געטראָפן אַ גוטן סוחר און ער האָט געזומען אַ גוטן פּרייז און מיך, אַז איך האָב געקויפט אַ גאָלדן פערד מיט אַלע מעלות.

דער גאַנצער שבט דאָמבראָוויצער קאָניוכעס לאָזט זיך אַרויס אין אַ זומערדיקן טאָג קיין דובע אויפן יאָריד. יעדער וואָגן איז געשפּאַנט אין דריי פערד, לויטן רוסישן שטייגער, דער, אין די האַלאָבליעס איז אויסגעבונדן מיט כלערליי רימענס — געלע און שוואַרצע. די צוויי זייטיקע, זענען אַזוי איינגעבונדן, אַז די קעפ זאָלן אויסקומען אָביסל אָן א זייט.

פון הינטן זענען צוגעבונדן דריי פערד צום וואָגן און איינער ביים זייט וואָגן. אַ געניט אויג האָט שוין מסדר געווען און צעקעמט די גריוועס, אַזוי צוגעפּאַסט, אַז ביי דעם פערד אויף רעכטס און ביים צווייטן אויף לינקס, ווי אויך ביים דריטן, זאָל זיך שפּרייטן אַ פּאה איבערן אויג. ביי איין פערד איז דער עק פאַרבונדן אין אַ קובליק און ביים צווייטן — צעשפּרייט און נאָכגעשלעפּט. די פערד באַקומען צידה לדרך: אַ קוועטש ביי דער מאָרדע אָדער אַ שטאָרך מיטן שפּיץ שטיוול אונטערן בויך, צי גאָר אַ קוועטש אין דעם רוקן. די פערד ווערן אומרויק. איינער טראָגט אַרויס אַ קאָסע צום שניידן גראָז און לייגט זי אין וואָגן.כאָפּן זיך אַלע אַרויף ווילינגעריש אויף די ווענענער, מען גיט אַ קנאַל מיט די בייטשן און די ווענענער טראָגן זיך אַרויס פון די הויפן מיט אַ רעש. דער אינציקער ייד, דער נישט־קאָניוך, איז זעליק זינעלעס, וועלכער פאָרט זיך זען מיט זיין זון חיימען. ער האָלט זיך אָן מיט ביידע הענט אָן וואָגן, וויל אָט־אָט פאַלט ער אַרויס, דאָס רופט אַרויס אַ געלעכטער ביי דער חברה און מען וויצלט זיך אויפן חשבון פון די צעקוועטשטע יידן. אַ פאָר רייטן נאָך, קוקן נאָך און מען הויבט אָן זאָגן מבינות אויף די פערד אויפן קאָניו־

כישן לשון: „וואָס? זאָגסט אַ חסרון, אויף דעם... קאַשטאַנס פּיס? דו ביסט אַ מלמד! אַ באַנק־קוועטשער און נישט קיין פערד־סוחר! אונטער דעם קאַשטאַן זיצן פיר דעמבענע סטאָלבעס, סאָראַ טעלעפֿרס אונטער זיינע פיס! סאָראַ ברייטקייט! צווישן די קלובעס קאָן מען דאָך אַוועקשטעלן אַ גאַנצע שטוב! אָבער ס׳מאַכט נישט, — זאָגט אַריין דער מבינות־זאָגער — ביי דיין קאַשטאַן אין די פיס זענען קאָרטשאָקעס". „און דיין שפּאַקאָוואַטע שקאָפּע — קומט צוריק אַן ענטפער — מיינסטו, אַז איך בין אויף איר קיין מבין נישט? מיט אַ גאַנצער גרויסקייט, כאטיא, האָסט איר שוין אַזוי אויסגעבונדן, אָבער זי איז קיין דרייער נישט ווערט, שרעק זיך נישט, אַ גוטער מבין זעט, אַז זי איז כמעט ווי אַ „זדאָכאַ־וויטשנע", אין אַ האַלב יאָר אַרום וועט זי וואַרפן מיט די זייטן און סאָפּען ווי אַ פּאַראָוואָז"... דעם מבינות־זאָגער רופט מען שוין זיין צונעמעניש: „אַ מכה דיר אין די זייטן", „גנב", „די שקאָפּע וועט דיך איבערלעבן".

אַזוי פּאַרנדיק שמועסט מען אַרום וועגן אַלע פערד. איינער ביים צווייטן פרעגט וואָס פּאַראַ פּריי מען דאַרף בעטן, און וועלכן פערד מען דאַרף בייטן.

„זאָג מיר נאָר, וואָס שלעפּסטו אָט די נבילה? געדאַרפט זי אָפּגעבן מאַקאַרן און זאָל ער מאַכן אַ פּעל, און פּטור! זעסט, דוכט זיך, אַ פּעט פערדל, אָבער, אַ גענאַרניק, עס פרווט דען שלעפּן די פּאָסטאַראָנקעס?".

דאָס פערדל באַקומט אַ פּאָר בייטשן, אָבער עס מאַכט זיך נישט וויסנדיק און דער מבינות־זאָגער טריומפירט: „נו, זאָג, ווער וועט קויפן אַזאַ געאַרניק?".

מען פּאָרט צווישן פעלדער אויף וועלכע עס זענען אויסגעשטעלט שאָקן קאָרן און נישט־צוזאַמענגעבונדענע רעטשקע. מען לייגט אַן צוביסלעך אויף די וועגענער און מען זינגט אונטער: „הושענה, שבולת צו נעמען"... אין וואַלד פּאָרט מען צו ביז אַ בלאָטע און מען לייגט אַן אַ געשניטן גראָז. ווען מען שטעלט זיך אָפּ לעם אַ קוואַל וואַסער, נישט וויט פון קאָרטאָפל־פעלד, דאָוונט מען מנחה, מען שלעפּט צוזאַמען האָלץ און עס ברענט שוין אַ פּייער, מען שפּאַנט אויס די פערד, מען בינדט זיי צו צו די וועגענער און זיי כראָמען דעם קאָרן־רעטשקע, אויסגעמישט מיט די פרישע בלאָטיקע גראָזן. פון די יידן קייט ווער פון אַ פּאַטשיילע און ווער עס דאַוונט נאָך מעריב, אָבער, אַלע קוקן צופרידן מיט הנאה ווי די פערד עסן פון די וועגענער. דאָס פייער ווערט גרעסער, מען גראָבט אַן קאָרטאָפל, מען בראָט זיי אין פייער, און עס שמעקט אַרום מיט צוגעברענטע קאָרטאָפל. און ווידער הויבן זיך אַן שמועסן וועגן יאָרידן, וועגן פערד־סוחרים און רייכע גויים מיט וועלכע מען האָט געמאַכט גוטע בייטן. אַלע הייסן איינעם דערציילן אַ מעשה, און ער פּאַררויכערט אַ גראָבן ציגאָר מאַכאָרקע און הויבט אָן: „עס זענען געווען צוויי ישיבה־בחורים וועלכע האָבן געלערנט תורה אין דער פרעמד. איינער איז געוואָרן אַ בקי און דער צווייטער אַ חריף. נאָך צוועלף יאָר לערנען קלייבן זיי זיך פּאָרן אַ היים, רופט זיי אַריין דער ראש־ישיבה, אַ גרויסער צדיק און בעל מופת, און זאָגט צו זיי: „איך האָב פאָר אייערטוועגן צוויי ברכות, כאָר יעדן צו איין ברכה. ווער פון אייך וויל אַ קווינט חכמה און ווער אַ קווינט מזל. קלייבט אויס זאָס איר ווילט. דער בקי, וועלכער איז אַ חזנס אַ זון, קלייבט אויס חכמה. דער חריף איז אַ פּראָצענטניקס אַ זון, און וויל מזל. דער לעצטער שטעלט זיך פאָר וי רייך ער וועט

זיין, וויפל געלט ער וועט האָבן ווען ער וועט האָבן מזל. דאָקעגן דער בקי, שטעלט זיך פאָר ווי דאָס גאַנצע שטעטל וועט צו אים קומען פרעגן עצות". צווישן די דאָמבראָוויצער קאָניוכעס ווערט גלייך אַ שפּאַרעניש וואָס עס איז טאַקע בעסער חכמה צי מזל...

זעליק זינעלעס איז נישט צופרידן פון דער מעשה, און זאָגט: לאָזט, וועל איך אייך דערציילן אַ מעשה וועט איר שוין דווקא הנאה האָבן". פאָרט אים איינער אַריין: „אוודאי עפּעס אַ שניידערישע מעשה". „נו, איז וואָס — צעהיצט זיך זעליק — עס שטייט נישט אָן דיין טאַטן דעם, דעם... אי וואָס — גיט ער אַ מאָך מיט דער האַנט — ער איז שוין אויפן עולם האמת, טא..." „נו, לאָזט נאָך, ר' זעליק — מישט זיך ווער אַריין— דערציילט, דערציילט". פלוצים ווערן די פערד אומרויק, הויבן אָן קלאַפּן מיט די פיס און קוקן אין אַלע זייטן. „ווייזט אויס, אַז זיי האָבן דערשפּירט ווילף" — זאָגט איינער און אַ צווייטער זאָגט, אַז עס קען אויך געמאַלט זיין, אַז זיי פילן גנבים אין דער סביבה. און מען הויבט אָן שמועסן פון כלערליי פערד־גנבים, גרויסע חכמים און אויפטוערס, וועלכע שלעפּן אַרויס ביי די כראַביעס זייערע פערד, ממש פאָר די אויגן, פאַרבן זיי איבער פון ווייס אויף שוואַרץ און פאַרקויפן זיי צוריק צו דעם זעלבן גראַף. ערשט אין אַ פּאָר וואָכן ווען די פאַרב קריכט אָפּ, קוקט זיך אַרום דער פּריק, אַז דאָס זענען זיינע אייגענע פערד. „אַהאַ, זאָגט איינער, זעסט? איך זאָג דאָך טאַקע, אַז חכמה איז טייערער פון מזל". „גיין שוין, חכם מיינער, — זאָגט א צווייטער — ווען מען האָט מזל פארשפּאָרט מען זיין א פערד־גנב. זעליק זונעלעס פאַרשווייגט אַבער נישט. „נו, הייסט עס, אַז איר ווילט נישט הערן מיין מעשה?". אַנו, — רופט מען זיך אָפּ — דערציילט, ר' זעליק, אייער מעשה.

און זעליק זינעלעס הויבט אָן: „געווען איז טאַקע אַמאָל אַ שניידער, נישט אַזאַ אָפּגעהיטענער אין יידישקייט, געגעסן פּת־עכו"ם, געגומען יתור ביי די פּריצים, ליב געהאַט אין די פּריצישע קוכניעס צו שמועסן גאַנצע אָוונטן מיט די גויאישע קעכנינס און פרייטיק, ווען אַלע גייען שוין אין שול, עס איז שוין נאָך ליכט־בענטשן, קומט ער ערשט פון דאָרף. איינמאָל פּאַסירט, מען דאַרף חתונה מאַכן אָן אַרעמע יתומה און עס פעלט דער אויסשטייער. דער חתן ווייל נישט גיין צו דער חופּה, מען רופט אָן אסיפה, קהל טומלט, מען זאָגט שוין, אַז צוליב דעריין שטאַרבן קינדער. רופט זיך דאָן אָפּ אָט דער שניידער: איך גיב, דאָס גאַנצע אויסשטייער, איך האָב פּריצישן יתור, און אַליין וועל איך נייען. נו, און גאָט האָט אים מזכה געווען מיט אַ יינגל, מיט אַ גרויסער נשמה. אָבער ער אַליין, ווייל ער האָט אָפּגעטאָן אַזאַ גרויסע זאַך און כדי ער זאָל חלילה נישט קאַליע ווערן — שטאַרבט אַוועק. קומט נאָך זיין טויט, אליהו הנביא און לערנט דעם שניידערס יינגל תורה, און אָט פון דעם יינגל וואָקסט שפּעטער אויס אַ גרויסער רבי". דערהערנדיק אליהו הנביאס נאָמען — און ער איז דאָך אויף אַלע יאָרידן — הויבט מען זיך אָן צו ווינטשן, אַז מ'זאָל זיך טאַקע טרעפן מיט אים מאָרגן, אויפן יאָריד אין דובע. דערהערט אַזאַ מעשה, זאָגט דער אַלטער ר' חיים לאָנדוי: „איר זעט, מיט איין גוטן טאָט, קאָן מען זיך קויפן עולם־הבא און גוטע קינדער, פון וועלכע עס וואָקסן אויס אַזויגע רביס. מען דאַרף נאָר וויסן ווי אויסצונוצן דעם

מאַמענט. אָט טאַקע ביי אונדז אין דאָמבראָוויץ, איז זיך פאַרלאָפן אַזאַ מעשה.

„נאָר הערט מיט קאָפּ: שוין אַוודאי 70 יאָר זייט דאָס איז געשען — און ר׳ חיים נעמט די באָרד אין האַנט, שאָקלט זיך אונטער, און זעצט פאָר — עס פאָרט דער אַלטער געגזור, באסילס פאַטער, אין זיין בויד. עס איז פרילינג, דער וועג איז פאַרגאָסן, און לעם וויסאָצקער קרעטשמעס, זעט ער, האָט זיך איבערגעקערט אַ בויד, איז וועלכער עס איז געפאָרן ר׳ יאָסעלע זכרונו לברכה. דער אַלטער געגזור איז גלייך אונטערגעשפרונגען, אַנגעטון אין זיינע הויכע שטיוול, אַ כאַפּ געטאָן ר׳ יאָסעלען זכרונו לברכה אויף די העגט און אים אַרויסגעטראָגן. נעמט ר׳ יאָסעלע, דער צדיק, אַרויס אַ זילבערן קערבל און גיט דעם אַלטן געגזורן. וויל ער נישט נעמען און זאָגט: עס איז אַ סך. קוקט ר׳ יאָסעלע און שמייכלט און זאָגט: „איך האָב דיר געוואָלט געבן זילבער, ווילסטו נישט. טאָ נאָ דיר קופערנע מטבעות". וואָס־זשע זאָל איך דערציילן? געגזורן האָט אַנגעהויבן גיין דורך טיר און פענצטער. ער איז געוואָרן בעל־הבית פון כל־טוב. קופער האָט נישט געפעלט. ער האָט טאַקע געקאָנט האָבן זילבער, נאָר ער האָט נישט פאַרשטאַנען... אָבער, אויך אַן דעם זילבער האָט אים גאָרנישט געפעלט. ער האָט באַלד געמומען ביים גראַף די וואַסערמילן אין אַרענדע, פאָר זיין בת־יחידה באסלען, אויסגעזוכט אַן אי־דעם אַ צאַצקע, ר׳ זרחן, אַ קאָצקער חסיד, אַ למדן מופלג, אָבער, מען דאַרף האָבן, שכל"...

אָט אַזוי פלעגן שמועסן צווישן זיך די אַמאָליקע דאָמבראָוויצער פערד־הענדלער, די, וועלכע מען האָט געראָפן „קאָניוכעס" — „ליווראַנטן".

ו. פיר דורות בעלי־עגלות

בעל־עגלהריי אין שטעטל, איז אַזוי אַלט ווי דאָמבראָוויץ אַליין, וועלכע געפינט זיך אין מיטל־פונקט פון די וועגן: וואַלין—וויסרוסלאָנד, דורך וועלכע עס טראַנספּאָרטירן זיך די סחורות צווישן אוקראינע און וויסרוסלאַנד דורך די טייכן און אויך דורך די וועגן צווישן די טייכן. דער וועג קאָרעץ—פּינסק איז געווען תמיד באַדעקט מיט שווערע וועגענער, געשלעפּטע דורך צוויי פּאָר אָקסן, געפירטע דורך טשומאַקעס און אין דאָמבראָוויץ זענען געווען גרויסע שפּייכלער וווּ די סחורות פלעגן ווערן אַראָפּגעלייגט, וואַרטנדיק אויף גוטע ווינטערדיקע וועגן. די רעשטלעך פון אַזאַ שפּייכלער האָבן זיך דערהיט, כמעט, ביז אונדזער דור און זענען געשטאַנען נעבן פראוואליע, אַנטקעגן הוקס מויערל. טראַגנדיקע נשים האָבן געהאַט פּחד דורכצוגיין נעבן אָט דער חורבה, וויל דאָרטן האָט (לויט זייער אויסבילדונג) געשראָקן... אגב, ביי מיין טאַטן אין שטוב, האָט אַ דאָמבראָויצער סטאַליער געמאַכט טיש און בענק און דערציילט האָט ער, אַז אין מאָל, האָט אין יענער חורבה געקלאַפּט אַ גאַנצע נאַכט און איבער דאָמבראָוויץ האָט געבושעוועט אַ שטורעם־ווינט, וואָס האָט געריסן דעכער. צומאָרגנס האָט מען אין חורבה געפונען אַ טויטן שד און זיין אויסזען איז געווען אַזאַ: דינע, קורצע, הינערשע



ר׳ חיים תניא לאָקש

פיס און איבערן לייב — שוואַרץ־ווייסע פּאַסן. אויפן קאָפּ האָט ער געהאַט אַ האָרן. מיין טאַטע־מאַמע האָבן שטאַרק געלאַכט. אָבער, גאָרנישט געזאָגט.

נעבן אָט די טראַנספּאָרטן, אַפּלאָדונגען און איבערלאָדונגען, איז געווען אָרט פאַר בעלי־עגלהריי. אונדזערע בעלי־עגלות זיצן זיך ביז יאַרמאַלי־נעץ, דאָס אָרט פון גרויסע יאָרידן און ביז בערדיטשעוו, דאָס אָרט פון דעמאָלטיקן גרויס־האַנדל. מהאי טעמא האָבן מיר געהאַט אין דאָמבראָוויצער „מעשטשאַנסקע אופּראַווע" אַ סך נכתבים פון ווייטע מקומות, וועלכע פלעגן קומען קיין דאָמבראָוויץ זיך פריזוואַיען, וויל זייער אָפּט פלעגט אַ יינגל אַ געהילף פון אַזאַ בעל־עגלה, אויסגעפינען אין וועג אַן אָרט און בלייבן דאָרט ווינען. אַזוי האָבן מיין זיידנס צוויי ברידער, זיך נישט אומגעקערט פון יארמע־לינעץ, זיך דערשלאָגן קיין קישיניעוו און דאָרט געבליבן אויף תמיד. די זיידעס האָבן דערציילט, אַז דאָס בעל־עגלהריי האָט נאָך אַנגעהאַלטן אין פינף ניינציקער יאָרן פון 19־טן יאָרהונדערט. די באַנען־טראַנספּאָרטן פונקציאָנירן טאַקע גוט און ביליק אָבער די סוחרים זאָגן: — „ס׳איז אַן השגחה" און שיקן דעריבער זייערע סחורות דורך די בעלי־עגלות.

דעם ערשטן דור פון אָט די פיר דורות, האָב איך נישט געזען, וויל די באַן האָט אין לויף פון איין צענדליק יאָר זיי אַרויסגעשטויסן און אָפּגעמעקט, הגם זיי האָבן זיך שטאַרק געראַנגלט, זיך נישט געלאָזט און דאָך געמוזט אָפּטרעטן. איך האָב אָבער געקענט דעם לעצטנס אַ זון, ר׳ משהן, וועמענס פאָטער מען האָט גערופן „ר׳ סנדר בעל עגלה". אָט דער זיבעציק־יאָריקער ר׳ משה, האָט ליב געהאַט צו דערמאָנען יענע וויטע צייטן... — ביי מיין טאַטן עליו השלום — פלעגט ער דערציילן — זענען געווען צוויי גרויסע הילצערנע וועגענער, באַדעקטע מיט לייוונטענע בוידן. אין יעדן וואָגן זענען געשפּאַנט דריי גרויסע פערד, צו וועלכע, דער טאַטע האָלט צוויי יידישע שמייסערס, וויל עס איז געווען אַ פּאַל, און גויאישע שמייסערס, האָבן אונטערגעפירט

גויים, און מען האָט באַרויבט די וועגענער. איינער פון די לעצטע שמייסערס איז דער אַלטער טשויקא, עליעס פאָטער, שוין טאַקע אַן אַלטער, אָבער אין דער יוגנט איז ער געווען ממש אַ גיבור! נאָכן אויסטרינקען אַ שקאליק בראָנפן איז ביי אים אויסלאָדן און אויפלאָדן אַ פור סחורה, געווען ווי אַ שמעק טאָן טאבאק. איין מאָל, האָט ער אין וועג אָנגעטראָכן אויף אַ באַנדע רויבער, באַוואָפנטע מיט קאָסעס און שטיקער אייזנס און זיי דעריאָגט, דערלאַנגענדיק זיי מיטן דישעל פון וואָגן איבער די קעפּ.

מיר האָבן געקענט דעם אַלטן טשויקען, געזען אים זומער אוןווינטער אין זיין קורץ־געפאלדעוועטן שווארצן פעלצל און דאָס היטל צעפלעצלט איבערן קאָפּ. אָפט האָט ער געפלעגט ברענגען אַ ייד קיין דובע מיט נפתלים, אָבער מרדכיס שראבאן, געשפאנט אין צוויי פערד, און צום דישעל אַ גלאָק. דער ייד גייט אַראָפּ פון שראבאן, און ער יאָגט מיט די פערד צו דער שענק, קלאַפט אָפּ אַ שקאַליקל, טרינקט אויס, פאַרקרומט זיך, גיט מיטן פעלצל אַ וויש די ליפּן, טוט אָן די פערד די טאָרבעס האָבער און זעצט זיך אויף דער ערד, די פיס פאָרויס, און שוויגט, גיט קיינעם קיין שלום נישט, רעדט נישט צו קיינעם קיין האַלב וואָרט. ווייזט אויס, אַז ער חלומט דעמאָלט אויס יענע יונגע שמייסער־יאָרן, וואָגלענישן, איבערלעבענישן און גבורות.

און ר׳ משה דערציילט מיר: דאָנערשטיק פאָרנאָכט, דער טאַטע גייט פאָרויס, נאָך אים פאָרן נאָך ביידע בוידן אויף וועלכע עס זיצן די שמייסערס און שטעלן זיך אָפּ האָרט ביי די פענצטער. די פערד ווערן אויסגעשפאַנט און אַריינגעפירט אין שטאל צו די זשאלאבעס האָבער און גרינעס שמעקנדיקן היי אין די דראבינעס. אין לויף פון דאָנערשטיקן טאָג, זענען די וועגענער געוואָרן אָנגעפולט מיט סחורות, אַרויסגענומענע פון שטעטלדיקע הייזער, צום אָפּטראָנספאָרטירן אין די ווייטע מקומות. על פּי רוב זענען דאָס פעל פון וואַלד־חיות: פוקסן, טכורירן, מאָרדערס, אָדער פון וועלף, פון ווילדע חזירים און אויך פון קליינע שעפלעך; גריבעס, זיליעס, מיט וועלכע די וועלדער אין אומגעגנט זענען פול. די בוידן זענען איבערגעלאָדנטע, נישט אַריינצושפּאַרן קיין נאָדל, אַרומגעשנורעוועט, אַרומגעבונדן און באַדעקט. זיי שטייען אַזוי ביז זונטיק גאָנץ פרי צום אָפּפאָר און ווען עס פאַלט אַ רעגן גייט דאָס וואַסער נישט דורך די בוידן־דעכלעך, וועלכע זענען שטאַרק אָנגעצויגן ווי אַ באַראָבאַן.

„ביים טאַטן — זעצט ר׳ משה פאָר דערציילן דאָס התנהגות פון זיין פאָטער — זענען די חשבונות און פארשרייבעכצער געאָרדנט. נעמט ער זיך דערפאָר צו זיין לעדערנעם טלית און תפילין־זאַק און שנורעווען אים פאנאנדער, נעמט אַרויס אַ משניות און לערנט ביז מנחה־מעריב. נאָכהער ציט ער אַרויס פון טלית־זאק אַ זוהר און זאָגט. שפעטער נעמט ער אַ גראָבן חומש מיט פירושים און לערנט די פרשה פון טאָג. נאָכן עסן, נעמט ער זיך צום מדרש רבה, נאָכהער קליינע ספרימלעך מיט דריבניטשקע רש״י־אותיות. פאַרטאָג זאָגט ער זייער אַ סך תהילים, ליקוטי צבי און ווייניג דערביי. דערנאָך נעמט ער אַ צווייט ספרל, אַ דריט ספרל, לערנט און זאָגט ווידער תהילים, וויל ער האָט געהערט פון ר׳ אהרון קארלינער, אַז תהילים פאר אונדזערן פשוטן בשר ודם איז ווי די גרינע גראָזן אויף די ברעגעס פון טייך „הארין״. פונקט ווי זיי היילן אַלע

קראַנקע פּאַלן, אַזוי, היילן די קאפּיטלעך תהילים, אַלע קראַנקע נשמות. אַזוי האַלט ער אין זאָגן און לערנען ביז מוצאי־שבת, אַ חוץ די הפסקות פון דאַוונען, עסן, טבילה. דער טאַטע האָט עטלעכע געשריבענע „תפילת־הדרך": פון האר"י ז"ל, פון ר' יהודה חסיד, פון בעל שמס תלמידים. ביי יעדן מוז מען אַנדערש מכוון זיין. דער טאַטע בעט גאָט און איז פרום, ווייל די דעמאָלטיקע וועגן זענען געווען בחזקת סכנה. עס פאסירן אָפטע אַנפאַלן, איבערקערן זיך מיט א בוד סחורה באַרג אַראָפּ, דראָט אויך חלילה מיט טויט. דער וועג איז אַ ווייטער און ביז ער קומט צוריק, נאָך פינף וואָכן, בעט ער גאָט פאַר אַלעמענס לעבן, ער זאָל זוכה זיין צו טרעפן אַלע אינדערהיים געזונטע. שבת־צונאַכטס, נאָך הבדלה, שטייט שוין אויפן טיש אַ שוואַרצע פּאַן ציקאָריע. יידן קומען אַריין, וועט ער ברענגט אַ פּעקל און וועט עס שיקט בריוו, חשבונות און געלט. נאָך מלווה־לכה כאָפּט ער אַ דרימל און צוגלייך מיט טאָג גרייט ער זיך צום פאָרן, כדי מקיים צו זיין אַ מאָמר חז"ל — „לעולם יצא אדם בכי טוב".

איך גלויב, אַז ר' משה האָט זיין טאַטן, ר' סנדר בעל־עגלה, אָביעקטיוו און ריכטיק געשילדערט.

איך וויל אויך גלויבן, אַז ר' סנדר בעל־עגלה איז געווען דער המשך און אַ קאָפּיע פון די פריערדיקע דורות בעלי־עגלות הן אין דער באנעמונג, הן אין יראת שמים והן אין סדר פון פאַכן, ווייל דאַן האָבן דורות איבערגעגעבן די נאָכקומענדיקע זייער אַרט לעבן אָן שינויים.

דעם צווייטן דור, דעם באַן־בעל־עגלה, האָב איך געזען, אָבער ווייניק געקענט. דעם אַלטן „קעק", וועלכער האָט געווינט אראָפּ שטיבל־גאַס מיט זיינע צוויי אַלטע, לייביקע קאַשטאַנעס אין אָפּגעקראַכענעם שראבאן, פלעג איך שטענדיק נאָכקוקן, ווייל איך האָב געהערט, אַז מיט דעם זעלבן שפּאַן פּאָרט ער שוין אַזוי א פינף און דרייסיק יאָר צום וואָקזאַל אָפּווארטן פאסאזשירן, וועלכע קומען אָן מיט דער ערשטער באַן פון ווילנע. „קעק" איז געווען אַן אַלטער שווייגער און איז נישט געזעסן בחברת בעלי־עגלות אויפן בריקל, נעבן פּאָרט ארטור. עס זענען געווען נאָך צוויי אלטיטשקע, ווייס־בערדיקע בעלי־עגלות מיט זייערע ווייסע און ביינערדיקע פערדלעך, פון לאַנג שוין אויסגעדינטע. די שראבאנעס זייערע זענען געווען צוזאַמענגעבונדן מיט דראָט. די־אָ בעלי־עגלות געהערן אויך צום שבט ערשטע באַן־בעלי־עגלות און זענען אויך אַלטע שווייגערס. אין די יאָרן 1910—1909 זענען זיי אַלע אַוועק אויפן עולם האמת. איך האָב געהערט, אַז צו יענער צייט, איז נאָך נישט געווען קיין בריק, און אַז צו דער באַן האָט זיך געצויגן איבערן לוג אַ גרעבליע, וועלכע איז האַרבסט און פרילינג געווען פאַרגאָסן און איבערן טייך — איז מען געפאָרן מיט א פּאראם. קיין צרות האָט די בעלי־עגלות נישט געפעלט און פרנסה האָבן זיי נישט געמאַכט. נישט איינמאָל, האָט אַ בעל־עגלה זיך דאָרט געטרונקען, און קוים אַרויס א לעבעדיקער. עס איז געווען אַ פאַל, וועו א דאָמבראָוויצער ייד האָט געפירט צוויי זעק טריפה פלייש צו דער באַן. דאָס אייז האָט זיך געבראָכן, דער בעל־עגלה האָט זיך אַרויסגעכאַפּט און דער ייד מיטן פלייש

איז דערטרונקען געוואָרן. זיין פרוי אַדער מאַמע, פלעגט זיך רייסן צום טייך זיך טרינקען און דאָמבראָוויצער פרויען האָבן זי געהיט, געהאַט השגחה אויף איר.

צום סוף פון 19־טן יאָרהונדערט ווערן באַאַרבעט די וועלדער אין אומגעגנט און אין פארשידענע ערטער ווערן געבויט האָלץ־פאַבריקן. די ברעטער און דאָס גאַנצע האָלץ־מאטעריאל ווערט אָפּגעליפערט מיט דער באַן אין די מרחקים. אויך די שפּע פון וואלד־געווויקסן: יאגדעס, גריבעס, זיליעס און אַנדערע ווערט געפּירט צו דער באַן. קיין דאָמבראָוויץ קומען אַן פיל מענטשן: סוחרים, אָפּנעמער, ספּעצן. פון מאַרק ביזן באַן־הויף ווערט ברוקירט אַ וועג. מען שטעלט אויף אַ בריק איבערן טייך און עס באַווייזן זיך פרישע, יונגע בעלי־עגלות: שאראבאנעס, פאַר פאַסאַזשירן, און שוועריע וועגענער פאַר אריבערפירן משאות. פאר אונדזערע אויגן גייען דורך אין צוויי דורות בעלי־עגלות: טאַטעס, וועלכע גיבן איבער בירושה זייער פרנסה צו קינדער און אויך פרישע נאָר־וואָס געקומענע בעלי־עגלות. פּאַראַן אַזעלכע וועלכע גייען אַרויס פון „סטראָי", האקן איבער מיט בעל־עגלהריי און אַנדערע וועלכע קומען אויף זייער אָרט.

מיין מבולבלדיקער זכרון ברענגט אויף די גאַנצע מחנה פון דער פערציק־פופציק יינגערע און עלטערע בעלי־עגלות, וועלכע האָבן באדינט די דאָמבראָוויצער יידן במשך אַ דריי־פיר צענדליק יאָר: אייניקע פון זיי צעשטאָרבענע אויפן אָרט, אייניקע — אַרויסגעפאָרענע פון שטעטל, איינער וועלכער איז געהרגעט געוואָרן אין די יאָרן נאָך דער ערשטער וועלט־מלחמה און זיינע יורשים זענען ממשיך די מלאכה ביזן סוף. און — דער גאנצער שבט בעלי־עגלות — אומגעקומענע פון די היטלער־באַנדיטן, אין די סארנער גריבער, צי אַרויסגעשלעפּטע פון באַהעלטענישן און דערממיתטע דורך שכנים־גויים.

אָבער זיי זענען געווען שווער האָרעוועדיקע מענטשן און האָבן געהאט צוטרוי צו די שכנים־גויים. זיי האָבן געהאָפּט, אז זיי וועלן זיי שיצן. אָבער דעם אשמדאיס ממשלה און דעם שטנס השפּעה, האָבן דעם גוי פארוואנדלט אין אַ חיה און נישט נאָר פיניעלען בושקעס, אשר שטראם די עושרים, נאָר אויך שמאין, זייער גוטן־ברודער, באַראָנען, דעם גרעסטן קבצן און שטילינקן יידן — האָבן די אַכזריותדיקע גויים צוגענומען, געריסן אברים פון זיי, דערשטיקט, געוואָרפן אין פייערן און זיך ווילד געפרייט מיטן יידישן אומקום.

ז. צונעמענישן און באַצייכענונגען

אַ צוגעריזטע יידישע פרוי פון ווילנע האָט אמאָל וועגן דאָמבראָוויץ אזוי געזאָגט: „אַ זיס, ליב שטעטעלע". אונדזער חרוב־געוואָרענע נעסט איז טאַקע געווען זיס מיט אירע קליינשטעטלדיקע מעלות און ליב מיט אירע כל־ישראלדיקע חסרונות.

אָבער 4327 אויסגעשאָכטענע יידן פון דאָמבראָוויץ, האָבן זיך גוט געקענט. ס׳איז כמעט נישט געווען קיין איך ייד אין שטעטל, וועלכער זאָל נישט קאָנען אויסרעכענען אויף אויסנווייניק, אָבער משפחות אין שטעטל, אָדער, זאָל נישט קאָנען אָנווייזן וווּ די

אָדער יענע משפּחה וווינט, מיט וואָס זי פאַרנעמט זיך און ווי אַזוי זי לעבט. און אויב ער האָט נישט געוווּסט גענוי דעם פאַמיליע־נאָמען, אָדער פאַר־נאָמען, האָט ער געוווּסט דעם צונאָמען אָדער באַצייכענונג.

ס׳איז כמעט נישט געווען אין דאָמבראָוויץ קיין משפּחה, וואָס זאָל נישט האָבן קיין צונעמעניש. ס׳איז זעלבסטפאַרשטענדלעך שווער, נאָך אַזוי פיל יאָרן, אויסצורעכענען די צונעמענישן פון יעדער משפּחה. מיר וועלן דאָ אויסרעכענען די פּאָפּולערסטע, די, וואָס זענען נאָך איינגעקריצט אין זכרון. און זאָלן זיי דינען אַלס זכרון נאָך די אַלע משפּחות, וועלכע האָבן געטראָגן די צונעמענישן ביים לעבן. מיר ברענגען זיי קאָנ־צענטרירט לויטן סדר פון א״ב.

אנטיגונוס, אַנטיק, אשמדאי. **ב**אַק, באָראָדאַטש, באַראָן, באַראַנטשיק, בויטע, בולבע, בולמאַטש, בוסקאָ, ביעלינקי, בלינדער. **ג**ובערנאַטאָר, גילגול, געלער, גענזור, גרויסע־קאָפּ. **ד**יבוק, דייטש, דינסטיק. **ה**אַלבער־גאָט, האָלאָפּיאַטניק, האָספּאָד, הוק. **וו**אַרעניקל, ווייסינקער, ווירוואַ, ויזתא. **ז**יבן־גרייזן. **ח**ולם, חזירניק, חלילים. **ט**אַטעלע, טאַשקענט, טליבא, טרענטל־גובערנאַטאָר, טשאוועס, טשויקא. **י**אַפּאָניעץ. **ל**אַנגער, לאָפּיטאַץ, לאָקשן־קעזיק, לויתן, ליטוואַק, לעקשיכאַ. **מ**אווטשון, מאָנדראַ, מאָניסטראפער, מאַראַטשניק, מויד, מילכיקער, מיניסטער, מעלקעלע, מצרי, משיח. **נ**אָז, נאַטשאַלניק, נוירקע. **ס**אָטניק, סאָסקאַ, סאָראַקאַטש, סופרל, סמאַטע, סמעטוך. **ע**קסל. **פ**אדורקאָ־וואַטי, פּאַליאַק, פּאַניטש, פּאַניע, פּאַפּוש, פּאַראָבאָק, פוז, פּופּאַ, פּיקאַטש, פּיראָג, פלאַצקאָ, פּעטלוראַ, פּעטליע, פּעטשאָנאַ, פּעקאַרניק, פרצה־אש. **צ**ורר, ציגאַרניק, **ק**אָזאַק, קאַזליק, קאזעגזא, קאזעליע, קוואטש, קוט, קאטאלניק, קאטורניק; קאטשקע; קאַלוזשע, קאליש, קאָמענדאַנט, קאן, קאַנאַריק, קאָנדוקטאָרל, קאַניעס, קאָסטיוק; קאפּוזשיץ, קאקעוויל, קבורה, קוואסניק, קויל, קוק, קיבאַבע, קיישכען, קייסערל, קירבע, קישקעניק, קראַסנאַטשוק, קריוואָ־מאָרדע. **ר**אַביי, רויטער, רומפּל, ריגזול. **ש**אָנסאַנעטקע, שבת־הגדול, שוואַרצער, שוועבעלע, שוועלא, שטומאַק, שטונדע, שטשור, שמאַלץ, שמואל־הקטן, שמוקלער, שמעקער, שעפּעלע, שפּראַגער, שקאַפּע, שקורקא. **ת**חתאָוויטש.

די אויסגערעכנטע צונעמענישן זענען פון פינף שפּראַכן: יידיש, אוקראַיניש, פּויליש, רוסיש און העברעיש. יעדע צונעמעניש האָט געהאַט זיין מקור אָדער אין אַ געשעע־נעם פאַקט, אָדער אין אַ ספּעציפישער סיטואַציע.

ר׳ אברהם שמש, פון סטאַלינער שטיבל, למשל, האָט מען גערופן „טרענטל־גובערנאַטאָר". ער איז פיל מאָל געפאָרן מיט שתדלנות אין גובערניע וועגן אויסקויפן אַ שטיק באָדן אויף אַ נייעם בית־הקברות. נאָך יעדן מאָל פאָרן איז ער צוריקגעקומען מיט ליידיקע הענט און נישט אויפגעהערט צו דערציילן וועגן זיינע דורכפאַלן אין גובערניע. צוליב דעם האָט מען אים אַ נאָמען געגעבן: „טרענטל־גובערנאַטאָר".

יאַפּאָניעץ האָט געהייסן דער יעניקער, וועלכער איז, אין יאָר 1905, געווען צוזאַ־מען מיט יוסף טרומפּעלדאָרן אין דעם רוסיש־יאַפּאַנישן קריג.

„פרצה־אש" האָט מען גערופן אַ בחור, וועלכער האָט זיך געפלייסט צו רעדן

העברעיש, און וועז עס איז אויסגעבראכן אַ שריפה אין שטעטל, איז ער אַרומגעלאָפן און געשריען: „פרצה־אש".

„קייסערל", האָט מען געפרופן אַ דרדקי־מלמד, אַ קבצן אין זיבן פאָלעס, וועלכער פלעגט אַרומגיין אין אַ זויבערער קאַפאָטקעלע, דאָס קעפל אויפגעהויבן און די טריט געמאַסטעגע, אַזוי ווי גאַנץ רוסלאַנד וואָלט געהערט צו אים...

ס׳זענען געווען צוגעמענישן אויך נאָך די נעמען פון אַ פרוי, פון אַ שוויגער און אויך לויטן פאַך, אָדער מסחר, וואָס פלעגן איבערגיין פון דור צו דור.

אין שטעטל האָט מען זיך געקענט לויטן ערשטן נאָמען, אָדער לויט דעם צוגעמענישן. איינער צום צווייטן האָט זיך קיינמאָל נישט געוועגדעט אויף „רבי", אָדער „הער", סיידן וועז דאָס איז געווען אַ גאָר וויכטיקע פערזענלעכקייט — ווי אַ רב, אַ שוחט, אַ גביר, אַ תקיף. כמעט אין אַלע פאַלן פלעגט מען זיך „דוצן" און אָנרופן איינער דעם צווייטן ביים נאָמען, ווייל מען האָט זיך געפילט נאָענט, ווי מיטגלידער פון איין משפחה. און כאָטש אַלע האָבן געווסט דעם מאמר חז"ל: „המכנה שם לחברו" וכו', דאָ, האָט קיינער נישט מורא געהאַט, אַז צוליבן אָנרופן וועמען מיטן צוגעמענישן, וועט געמינערט ווערן זיין חלק פון עולם־הבא. דאָס צוגעמענישן איז נישט באַטראַכט געווארן ווי אַ בזיון, נאָר ווי אַן אויסדרוק פון היימישקייט, — די היימישקייט, וואָס וועקט אַ בענקשאַפט נאָך יענעם שטעטל וואָס איז אַמאָל געווען...



אַ מאַמע און איר טעכטערל (ביי סלוצקיס הויז)

זלמן מושער

זלמן מושער איז געבוירן געוואָרן אין 1887, אין דאָמבראָוויץ. זיין פאָטער, אַ משכיל, האָט זיך געסטאַרעט צו געבן דעם זון וועלטלעכע בילדונג.



זלמן מושער

אין יאָר 1905 איז ער, ווי אַ לערער, געקומען צוריק פון אָדעס קיין דאָמבראָוויץ. ער האָט געהאַט גרויסע פעאיקייטן, אַ טיפן פאַרשטאַנד, אַ וווּנדער־לעכן זכרון, און דערצו, געווען אַ טאַלאַנטפולער אַראַטאָר. עס איז דעריבער קיין וווּנדער נישט, וואָס אַרום זלמנען האָט זיך, אין יענע שטורמישע יאָרן, גע־זאַמלט די יוגנט. ער האָט אויך געהאַט אויסערגעווייניליכע פע־דאַגאָגישע פעאיקייטן. ווי אַ גוטער לערער, האָט ער זיך אויסגעצייכנט מיט אַ גרינט־לעכער פסיכאָלאָגישער קענטע־ניש. זיינע אַרויסטרעטונגען אויף לערער־צוזאַמענפאָרן, האָ־בן שטענדיק געמאַכט אַ שטאַר־קן רושם. צו זיין וואָרט האָבן די לערער זיך צוגעהערט און פון זיינע לערן־מעטאָדן האָבן זיי פיל געלערנט.

די ערשטע וועלט־מלחמה, אין יאָר 1914, איז געווען דער ערשטער חורבן פאַר די יידן אין די שטעט און שטעטלעך פון צאַרישן רוסלאַנד. דאָמבראָוויץ איז אין יענער צייט פול געוואָרן מיט „ביעזשענצעס". פיל האָבן זיך אָפגעשטעלט אין דאָמבראָוויץ, אַ סך האָבן געוואַנדערט ווייטער.

זלמן מושער, האָט דעמאָלט נישט געוווסט א מינוט, געשאַפן שפּייז פאַר די דורכ־פאָרער, געגרינדעט קאָאָפעראַטיווע זעלבסט־הילף פאר די, וואָס זענען געבליבן אין דאָמבראָוויץ. זיין נאָמען איז באַקאַנט געוואָרן ווייט אויסערן שטעטל. מען האָט געווּסט, אַז וועגן הילף צי וועגן אַן עצה, דאַרף מען זיך וועגדן צו מושערן.

נאך מער איז ער באַרימט געוואָרן נאָך דער ערשטער רעוואָלוציע (1917) און אין צייט פון בירגער־קריג, מיט זיינע אַרויסטרעטונגען פאַר טויזנטער מענטשן.

און אָט איז געקומען פּעטליורע מיט זיינע מחנות. יידיש בלוט האָט אָנגעהויבן פליסן ווי וואַסער. פּעטליורעס אַ מחנה פאַלט אַן אויף דאָמבראָוויץ. די באַלשעוויקעס טרעטן אָפּ. מושער גלויבט, אַז ער, נישט זייענדיק קיין באַלשעוויק, וועט דורכטראָגן די שווערע טעג אין שטאָט. די פּעטליוראָווצעס האָבן אים אָבער גלייך אָנגעהויבן זוכן. נישט וועלנדיק זיך אויסבאַהאַלטן, מורא האָבנדיק, אַז מען וועט נעמען פאַר אַ משכון זיין פרוי און קינד, איז ער אַליין זיי געקומען אָנטקעגן.

די מערדער האָבן אים ארומגערינגלט און אָוועקגעפירט צום וואָקזאַל. זאָל דאָ דערמאָנט ווערן, צום אייביקן אָנדענק, זיין חבר מיכל פישמאַן, וועלכער דערוויסנדיק זיך, אַז מושער איז אין געפאַר, איז ער אויך געלאָפן צו אים, זאָגנדיק, אַז ער קאָן נישט דאָ בלייבן, ווען זלמן איז אין געפאר...

מיט צוויי טעג שפּעטער האָט מען געבראכט אין שטאָט די צעפּייניקטע קערפּערס פון די צוויי קדושים. די גאַנצע שטאָט האָט זיי באַגלייט צו אייביקער רו'.

„איך האָב אָפט געטרוימט, זאָגט מושערס בעסטער חבר און שוואָגער, יודל פּעטשעניק, אַז עס וועט קומען אַ צייט, ווען מען וועט אויפשטעלן אין דאָמבראָוויץ, אין מיטן מאַרק, אַ מאַרמאָרענעם דענקמאָל פאַר די צוויי העלדן און קעמפער פאַר פרייהייט, פאר זלמנען און מיכלען". ווער אָבער האָט זיך עס געקאָנט פאָרשטעלן, אַז דאָס גאַנצע יידישע דאָמבראָוויץ וועט וועלן אַ קרבן פון דער נאַצישער חיה, און אַז דער באשיידענער יזכור־בוך וועט דינען ווי אַן אזכרה נאָכן גאַנצן שטעטל.



די יידישע פאָלקס־שול (1930)

צדקה און יתומים־פארזארגונג

א. הירש־לייב בייגל

ווער האָט נישט געקענט הירש־לייב מאנעסעס. מיט 4 מצוות איז ער תמיד געווען באשעפטיקט: אַרעמע־לייט זאָלן האָבן חלה אויף שבת; מתן־בסתר; הכנסת־כלה; והכנסת־אורחים.

פרייטיק פאַרטאָג, האָט מען אים שוין געזען אין גאַס. ער פלעגט שפּרייזן מיט אַ זעקל אויפן פלייצע, אויפנעמען די חלות פון די הייזער און ווי אמשנעלסטן פאַרענדיקן די דאָזיקע אַרבעט, כדי ער זאָל וואָס פריער באַווייזן צו פאַר־טיילן די חלות צווישן די אָרע־מע מענטשן. עס זענען געווען „שטילע" אָרעמעלייט, די, וועל־כע ער האָט אַזוי אַרײַנגעטראָגן די חלות, אַז מ׳זאָל נישט באַ־מערקן, חס־וחלילה.



ר׳ הירש־לייב מאַנעסעס (בייגל)

ער האָט אויך געהאַט „זיינע" רייכע בעלי־בתים, ביי וועלכע ער פלעגט נעמען יעדן חודש געלט פאַר „געפּאַלענע" בעלי־בתים — „מתן־בסתר". קיינער האָט נישט געוווסט וועמען ער גיט און ביי וועמען ער נעמט.

ווען מ׳האָט באַדאַרפט חתו־נה מאַכן אַן אָרעמע יתומה איז מען געקומען צו אים, — ער האָט שוין געמאַכט די חתונה־קלײדער און אַלץ באַזאָרגט.

אָרעמעלייט, וואָס זענען גע־קומען אין שטעטל, האָבן גע־וווסט, אַז ביי הירש־לייבן וועט מען איבערנעכטיקן אַ נאַכט, וויל קיין נאַכט־הויז פאַר אָרעמע־לייט איז נישט געווען. ער האָט אין זיין הויז אָפּגעגעבן 2 צימערן פאר אָרעמע־לייט, אויף שלאָפן, און נישט איין מאָל אָפּגעגעבן זיי די קישן פון אונטער זיין קאָפּ.

דער גרעסטער פאַרגעניגן איז ביי אים געווען, אַז ער פלעגט קאָכן פיש אויף אַ חתונה, נישט חלילה פאר געצאָלט; אָדער ערב יום־כיפור, אין פאליש פון דער שול, ווען ער פלעגט געבן מלקות די פרומע יידן...



ביי דער פייערונג פון לייגן דעם גרונט־שטיין פאַרן „בית־יתומים" (1930)

איך געדענק נאָך היינט זיין לוויה און דעם כבוד, וואָס דאָס שטעטל האָט אים אָפּגעגעבן. די קראָמען האָט מען פֿאַרמאַכט און די בעלי־מלאכות האָבן איבערגעלאָזן זייערע ווארשטאַטן. דעם זעקל, וואָס ער פלעגט אויפנעמען די חלות, האָט מען אים גלייַכט צוקאָפּנס: — דאָס איז געווען זיין וווּנטש פֿאַרן טויט...

ב. „די רביצין"

כ'מיין אין דעם פֿאַל — די פרוי פון הרב נחום פֿעטשעניק, וואָס נאָר געציילטע האָבן געווּסט איר פֿריוואַט־נאָמען, אָבער אַלע אָן אויסנאָם האָבן איר גערופן „די רביצין". די דאָזיקע פרוי האָט געווּסט געניט אַלע צרות פון פֿאַמיליעס און יחידים, און זי האָט געהאָלפן אין אַן עת־צרה מיט געלט אָדער מיט אַ גוטער עצה. פֿאַרשידענע מענטשן פלעגן אַריינקומען צו איר זיך „אָפּרעדן פון הארצן", אָדער בעטן הילף פֿאַר זיך אָדער פֿאַר אַנדערע. „די רביצין" פלעגט תמיד אַלעמען אויפנעמען מיט א ליבן שמייכל און מיט פיל טאַקט און גאַסטפֿריינטלעכקייט.

ג. דער „בית־יתומים"

אין יאָר 1917 האָט אַ גרופּע יוגנטלעכע באשלאָסן אויפצובויען א „בית יתומים" פֿאַר די קינדער, וואָס זייערע עלטערן זענען געפאלן אין קריג, אָדער, וואָס זענען געבליבן פון אָרעמע עלטערן.

אויף אויסצוהאלטן דעם אנשטאלט, האָט די צענטראלע יתומים־פֿארזאָרגונג פון אונדז פֿאַרלאַנגט 40 פֿראָצענט, און 60 פֿראָצענט וועלן זיי געבן. אויך האָבן זיי געפֿאָדערט פון אונדז, מיר זאָלן אויסהאַלטן דעם אנשטאלט 3 חדשים, דאָן וועלן זיי זיך רעכענען ווי מיט א געשעענעם פאקט. בכדי צו שאַפֿן געלט אויף דעם צוועק, האָבן מיר באַשלאָסן מאַכן אַ מאַסקן־באַל מיט אַ בופעט און אַ לאָטעריע.

דער אַוונט איז אַדורך מיט גרויס דערפֿאָלג, און די קאָסט האָט געמאַכט 2000 זלאָטע (דאָן איז דאָס געווען א גרויסע סומע). פון דעם געלט האָבן מיר אויסגעהאלטן די קינדער 3 חדשים און געקויפט די וויכטיקסטע זאכן פֿאַרן אנשטאלט. די פֿארוואל־טונג איז באַשטאַנען פון: מירעלע פֿעטשעניק, יענטל סלוצקי, עטל ליבערמאַן, עטצע מאַטוסאָוו, מענקע מודריק, רייזל סלוצקי, יוסף בייגל (פֿאַרז'), מונצע גערשטיין (סעקר'). נאָכן מאסקן־באַל האָבן מיר געדונגען א בעסערע ווּינונג, אין הויז פון סאנדלערן און באַשטייערט פיל מענטשן, זיי זאָלן צאָלן חודשלעך פֿארן „בית־יתומים". מיר האָבן אויך געגומען אַרגאניזירן א ספּעקטאַקל „מירעלע אפרת". עטצע מאטוסאָוו האָט געדארפט שפּילן „מירעלע", אָבער פֿאר דער פֿאַרשטעלונג איז זי געוואָרן קראַנק. עס איז נישט געווען קיין אויסוועג: מיר האָבן פארפּוצט דעם לערער שדה פֿאר „מירעלע" און עס איז דורכגעגאנגען מיט דערפֿאָלג. אויך די קאָסט האָט געהאָט דערפֿאָלג...

מיר האָבן געזאמלט געלט פון פֿארשידענע אַקציעס, און האָבן אָנגעהויבן בויען אַ הויז פֿארן „בית־יתומים". נאָך מיין אוועקפֿאָרן קיין ארץ־ישראל, איז דאָס הויז איבערגעגעבן געוואָרן דער שול „תרבות".



אויבן: די פאַרוואַלטונג און אַקטיוע טוער פון „טאַז"
אונטן: „פורים־שפילער" אויף א באַל לטובת „טאַז"

רייזל ראזשאנסקי

די היים פון מיין טאטע־מאמע

דאָמבראָוויץ, מיין געבורט־שטעטעלע, האָב איך פאַרלאָזט מיט פינף און פערציק יאָר צוריק און בין אַוועק קיין אַמעריקע. דאָך זע איך פאַר מיינע אויגן דעם מאַרק מיט די צוויי רייען קלייטן און די הייזער אַנטקעגן זיי. דאָרט וווּ עס האָט זיך געפונען מיין מאַמעס קראָם, זענען אויך געווען דריי אכסניות, ווי אויך אַ שענק, זונטיק, אָדער בעת אַ יאָריד, איז די „טשיינע" געווען אָזוי אָנגעפאַקט מיט מענטשן, אַז מ׳האָט דאָרט נישט געקענט אַריינוואַרפן קיין שפילקע.



יחיאל און ביילע ראָזשאָנסקי

די מאַמע איז געווען אַ געבאָרענע אין דאָמבראָוויץ, אַ טאָכטער פון אַ שניט־קרעמערין. דער טאַטע, דאָקטער, איז געבאָרן אין פּינסק און האָט געלערנט אין דער באָרימטער סלאָבודקער ישיבה, ער איז געווען אַ תלמיד־חכם און די מאַמע איז געווען שטאָלץ מיט דעם. ער איז געווען אַ גוטער מאַן צו איר און אַ גוטער טאַטע צו זיינע קינדער. מיט לייב און לעבן האָט ער געוואָלט העלפן דער מאַמען אין געשעפט, אָבער, ער האָט נישט פאַרטראָגן דעם מסחר און באַנוצן זיך מיט דער תורה לשם פּרנסה, האָט ער נישט געוואָלט. אים האָט אָבער געצויגן צו דער ברייטער וועלט, ער האָט דעריבער — זיך געזומען צו האַנדלען מיט ווואָקס, וואָס ער האָט אויפגעקויפט אין דער אומגעגנט, אַוועקגעפירט עס קיין יעקאַטערינאָסלאָוו, אין פאַבריקן אַריין, וועלכע האָבן דערפון אויסגעאַרבעט ליכט פאַר די קלויסטערס. כדי צו דערגרייכן אַ גרויסן קוואַנטום

פון וואקס, פלעגט דער טאטע מוזן פארן איבער דערפער און שטעטלעך. צוליב די דעמאלטיקע שוועריקייטן־באדינגונגען, פלעגט דער טאטע ארויספארן אין וועג גלייך נאך פסח און קומען אהיים צוריק ערב דעם צווייטן פסח.

כאטש דעם טאטנס געשעפטן זענען כמעט שטענדיק געווען גרויסע, זענען אבער די פארדינסטן געווען גאנץ קנאפע. ווען ער פלעגט קומען אהיים פון א לאנגער נסיעה, פלעגט די מאמע זאגן צו די ווייבער: „אמת, מיין יחיאל איז נאר וואס געקומען צו פארן נאך א גאנץ יאר מסחרן, אבער אבי ער האט גארנישט דערלייגט, בין איך אויך צופרידן". אין דער א באמערקונג, איז געלעגן פארבארגן א סך ליבע און אנערקענונג פאר דעם טאטנס איידלקייט, פאר זיינע קענטנישן און זעלטענער באציונג צו מענטשן.

ווי געזאגט, פלעגט דער טאטע אהיימקומען בערך א חודש פאר פסח. אלע אין שטעטל האבן זיך געפרייט מיט זיין קומען און קודם כל — די אייגענע קינדער, וועלכע האבן זיך געגרויסט מיט זייער טאטן, וועלכער פארט אויס א וועלט, האט וואס צו דערציילן און ברענגט זיי מתנות, וועלכע ער גיט זיי אוועק נאך דעם ווי ער פארהערט זיי אין לערנען. אבער באזונדערס האבן זיך געגרייט צו זיין קומען, די שטעטלשע ארעמעלייט, וועמענס פאטראן ער איז געווען. נישט באוויינדיק זיך רעכט אויסצורופן פון זיין „טורנע" איבער רוסלאנד, האט ער זיך גלייך ארויסגעלאזט איבערן שטעטל קלייבן „מעות חיטים" פאר נויט־באדערפטיקע. דער טאטע איז געגאנגען פון שטוב צו שטוב, געקלאפט אין גבירישע טירן און די בייטלען האבן זיך געעפנט. אפילו די גאר קארגע בעלי־בתים האבן אים נישט אפגעזאגט און געגעבן געלט. ווינגיסער האבן געגעבן וויין, מילנער — מעל, און קצבים — פלייש. אפילו די ארטיקע פויערים האבן זיך אפגערופן אויף זיינע וועגנדונגען און געגעבן קארטאפל. א באזונדער קאפיטל, און ביז גאר אינטערעסאנט, איז געווען דאס מצות־באקן. צו דער ארבעט האט דער טאטע מאביליזירט יוגנטלעכע פון שטעטל און זיי האבן דאס געטון מיט גרויס התלהבות.

די א טעטיקייט זיינע האט זיך איבערגעחזרט יאר־יערלעך און די נויטבאדערפטיקע האבן זיך אזוי צוגעווויינט, אז דער טאטע דארף זיי פארזארגן מיט די יום־טוב צרכים, אז נישט אינמאל פלעגט א פרוי, נאכן באקומען פון אים די „מעות־חיטים", בענטשן אים אזוי זאגנדיק: „זאל גאט געבן, אז דו זאלסט דערלעבן מיט דיין גאנץ הויזגעזינד איבערארבן און ווייטער אויספילן אונדזערע באדערפענישן".

אזוי זענען פארבי א סך יארן. די מאמע האט געטראגן דעם עול הפרנסה, די קינדער זענען אונטערגעווואקסן און האבן איר געהאלפן און דער טאטע האט אלץ ממשיך געווען צו פארן איבער דער גרויסער רוסלאנד און געווען אויך אין יאלטע, דעם צארס זומער־ארט, ווהין ארייך עס האט א יידישער פוס נישט געהאט קיין דריסט הרגל. אין די א רייזעס, האט ער אנגעקליבן זייער פיל אינדרוקן. דער טאטע האט געהאט אן אנטוויקלטן באאבאכטונגס חוש און אלץ וואס ער האט געהערט און געזען איז ביי אים פארבליבן אין זכרון. ער פלעגט טאקע זאגן: „פון מיינע אלע רביס אין דער ישיבה, האב איך דערוואוארבן חכמה און נאך מער — פון די באן־פאסאזשירן, מיט

וועלכע איך פלעג שמועסן". דער אוצר פון זיין וויסן איז געווען באַדייטנדיק גרויס און ער האָט זיך טאַקע מיט דעם באַהאַלפן אין אַן עת צרה.

איינמאָל, קומענדיק אַהיים, האָט ער געטראָפן דעם זון אויפן קראַנקן בעט, כמעט אין אַ האָפנונגסלאָזן צושטאַנד. ער האָט געהאַט אַ ווונד אויפן פוס. די מאַמע, די פרנסה־געבערין, איז געווען אין געשעפט און מיטן קראַנקן האָט זיך באַשעפטיקט אַן אַלטע פרוי, וועלכע האָט געפירט די שטוב־ווירטשאַפט. די פרוי האָט נישט געוווסט פון קיין מאָדערנער באַהאַנדלונג און געהיילט דעם ברודער מיט „באַבסקע רפואות", האָט נישט געוואַשן דעם פוס, נאָר בלויז געשמירט מיט אַ שמירעכץ וואָס אירע חברטעס האָבן איר געגעבן. אין רעזולטאַט דערפון איז דער מצב פון קראַנקן געוואָרן ערגער פון טאָג צו טאָג. די היץ האָט זיך געהויבן, דער ברודער איז אינגאַנצן געשוואָלן געוואָרן און פון דער וונד האָבן גערונען בלוט און מאַטעריע. דאָס דערזעענדיק, איז דער טאַטע אויפגעציטערט געוואָרן. נאָר אָט האָט ער זיך דערמאָנט, אַז פאַרנדיק מיט דער באַן, האָט ער זיך צופעליק באַקענט מיט אַ דאָקטאָר, וועלכער האָט אים געגעבן אַ וויזיטקאַרטע רפואה צו וונדן מיט וועלכער ער באַנוצט זיך צו היילן זעלנער. דער טאַטע איז גלייך אַוועק אין אַפטייק, געקויפט דאָס שמירעכץ, געהייסן אויפקאָכן וואַסער און גוט אָפּוואַשן דעם קראַנקן, אָפּריניקן דאָס אָרט פון וונד, אָנטאָן אים ריינע וועש און דאָן האָט ער צוגעלייגט די מאַשטש אויף דער מכה, און די רפואה האָט טאַקע געהאָלפן. ביסלעכווייז איז דער ברודער בעסער געוואָרן און ביים סדר איז ער שוין געזעסן צוזאַמען מיט אַלע ביים טיש...

די אָ לעבנס חכמה פון טאַטן, איז געווען אין שטעטל אַ שם דבר. מענטשן פלעגן קומען צו אים זיך שואל עצה זיין און פרויען פלעגן קומען מיט שאלות וועגן עניני כשרות. זיי האָבן געווואָסט, אַז ער וועט נישט מחמיר זיין, ווייל שטענדיק וועגט ביי אים איבער די טובת הבריות — די מידה וועלכע האָט ביי אים מכריע געווען במשך דעם גאַנצן לעבן.

אונדזער שניט־קראָם, ווי אַלע קראָמען, איז נישט געווען קיין גרויסע. זי האָט געהאַט בלויז איין טיר און אין פענצטער. די מאַמע פלעגט שטיין ביים אינציקן טיש און פאַרקויפן ציק, אָדער אַנדערע סחורות. די קונים פלעגן זיך דינגען און דערנאָך זיך אויסגלייכן מיטן פרייז. דער טאַטע, כאָטש ער פלעגט ווייניק העלפן אין געשעפט, פלעגט אָבער מיט זיין זיצן דאָרט ברענגען דער מאַמען נוצן. די קונדן וועמען עס האָט זיך אויסגעדוכט, אַז מען וויל זיי אָפּנאָרן, האָבן געקויפט אויף „נאמנות", דאָס הייסט: דער קרעמער האָט אָנטפלעקט דעם פרייז וועלכן ער האָט באַצאָלט פאַר דער סחורה און די קונדן האָבן צוגעגעבן אַ געוויסן פראָצענט ריווח. פאַרלאָזן זיך, אָבער, אויף דער מאַמען — אַ קרעמערקע און אַ טאָכטער פון אַ קרעמערקע — האָבן זיי נישט געוואָלט. אין אַזאַ פאַל איז דער טאַטע געקומען צו הילף. ער האָט געזאָגט זיין וואָרט און מענטשן האָבן אין זיין ערלעכקייט נישט געצווייפלט. ווען ער פלעגט פון צייט צו צייט אַרייננקומען אין קראָם, פלעגט ער זיך אַוועקזעצן אויף דער באַנק, ביים אויוון און דערציילן וועגן וועלט־פאַסירונגען. ער האָט דאָס אַלץ געווואָסט פון יידישע און

העברעישע צייטונגען וועלכע ער האָט לײדנשאַפטלעך געלייענט. ער האָט אויך ליב געהאַט צו דערציילן וועגן דעם וואָס ער האָט זיך אָנגעהערט בעת זיינע רייזעס אין די מרחקים.

ווי געזאָגט, האָט די מאַמע געטראָגן דעם גאַנצן עול פון דער קראָם אויף אירע פלייצעס. אין דער פרי פלעגט זי עפענען די קראָם און אויף דער נאַכט זי פאַרשליסן. דעריבער פלעגט גאַנץ אָפט טרעפן, אַז ביי טאָג, ווען קיין קונים זענען נישט געווען, פלעגט זי ווערן שלעפעריק און כאַפן אַ דרימל. ווינטער־צייט, פלעגט זי אָנשפאַרן דעם קאָפּ אויפן טיש און אַווי זיך אַביסל דורכשלאָפן. אָבער, זומער־צייט, ווען די טיר איז כמעט שטענדיק געווען אָפן, פלעגט די מאַמע כאַפן אַ דרימל אויף אַזאַ אופן: זי פלעגט אַראָפנעמען פון די פאַליצעס אַ באַל דיקן געוואַנט, פאַנאַנדערלייגן אים ביי דער אָפענער טיר און זיך אַוועקלייגן מיטן קאָפּ אויף דער שוועל. אַזוי אַרום איז די מאַמע געווען זיכער, אַז ווען עמעצער וועט אַריינקומען אין קראָם, וועט זי דאָס פילן.

מיין מאַמע, ביילע וויטלס, און מיין טאַטע יחיאל, זענען געווען פון די אָנגעזעענע מענטשן אין דאָמבראָוויץ. די מאַמע איז געווען אַ טיפישע אשת־חיל. זי האָט געזאָרגט און באַזאָרגט איר גרויסע פאַמיליע מיט פרנסה. זי האָט געבראַכט אויף דער וועלט צען קינדער. איצטער לעבן בלויז צוויי פון זיי: איך און מיין ברודער אשר.

די מאַמע פלעגט בלייבן ליגן אין קימפעט בלויז עטלעכע טעג, מערסטנס, צוויי וואָכן, און פלעגט גיין צוריק אין קראָם. טראָץ דעם, האָט זי נישט גאָלאָזן אירע קינדער אויף הפקר. אין שטוב האָט מען געהאַלטן אַ „מענטשן", אַן עלטערע פרוי, וואָס האָט געדינט ביי אונדז יאָרנלאַנג און האָט אויפגעפאַסט אויף די קינדער. אַלע אונדזערע קינדער האָבן געלערנט אין דער שול פון יהושוע־יאַנקל און פאַמעראַנעץ. עס איז געווען אַ צייט, ווען 5־6 קינדער אונדזערע, האָבן געלערנט גלייכצייטיק אין דעם בית־ספר. איינמאָל האָט טאַקע יהושוע־יאַנקלס פרוי דערציילט, אַז איר מאַן רעדט פון שלאָף. ער וויל איינשטילן די תלמידים און שרייט די גאַנצע צייט: „ראָזשאַנסקי, שטילער!" אונדזערע 5־6 קינדער, וועלכע האָבן געלערנט אין פאַרשידענע קלאַסן, זענען נישט געווען פון די שטילינקע. מיר האָבן געהאַט אַ טבע צו רעדן אין מיטן לערנען, און מן־הסתם — זיך גוט איינגעגעסן דעם לערער אין די ביינער...

מיין באָבע, דער מאַמעס מאַמע, האָט געהייסן וויטל אייזענבערג. מ׳האָט דערציילט, אַז זי איז אויך געווען אַ אשת־חיל, ווי מיין מוטער. די באָבע האָט אויך געהאַט אַ שניט־קראָם. זי האָט איבערגעלאָזן דריי טעכטער און איין זון, מאָטל. די טעכטער זענען געווען: מיין מוטער, צירל גילדנהאָרן און שרהקע בעגון, אַלע פיר קינדער האָבן געהאַט שניט־קראָמען. די שענסטע קראָם האָט געהאַט מאָטל. זיין קראָם האָט זיך געראָטן פון די גרעסטע געשעפטן אין שטעטל. אין הויז, וואָס ער האָט אויפ־געבויט און דאָרט געווינט און געהאַט זיין געשעפט, האָט אויך געווינט דער אַפּטייקער ראָטענבערג מיט זיין פאַמיליע, און דאָרט געהאַט די אַפּטייק.

טראָץ דעם וואָס מאָטל און זיינע דריי שוועסטער האָבן געצויגן זייער חיונה פון די זעלבע געשעפטן, האָבן זיי געלעבט צווישן זיך מער־וויניקער אין האַרמאָניע.

יעדערער פון זיי האָט געהאַט זיינע קונים. דער פעטער מאָטל, למשל, וואָס האָט געהאַט אַ שענערע קראָם און האָט גערעדט אַ בעסערן פוילישׁ, האָט צוגעצויגן די פוילישע שליאַכטשיקעס פון גראָף פּליאַטערס הויף. די צוויי עלטערע שוועסטער, די מאַמע און צירל, האָבן געצויגן זייער חיונה פון די באַלעבאַטישע יידישע פאַמיליעס און פון די פויערים; די יינגסטע שוועסטער, שרהקע, האָט אין איר קראָם געהאַלטן נישט בלויז מאַנופאַקטור, נאָר פון אַלץ צו ביסלעך. די מומע שרה, האָט זיך נעבעך זייער געמאַטערט. זי האָט געהאַט אַ גרויסע פאַמיליע מיט צען קינדער, און די פרנסה איז געווען זייער געשלאָגן. זי איז אויך געווען די אייניקע אין דער פאַמיליע, וואָס האָט נישט געהאַט קיין אייגן הויז. זי האָט געווואוינט אין דער „סוקענע" — די לאַנגע, שמאָלע, גרויע, געמויערטע געביידע, וואָס האָט אויסגעזען ווי אַ קאַזאַרמע.

גאָר טיף אין מיין זכרון, איז איינגעקריצט מיין מאַמעס טויט. איינמאָל, אין אַ שבתדיקן פּאַרנאַכט, איז זי פּלוצים געפאַלן אין חלשות. ס׳איז געקומען צו לויפן דער פעלדשער סאַנדלער. אויך האָט מען געבראַכט דעם דאָקטאָר, וועלכער האָט געזאָגט, אַז זי האָט אַ מוח־אויפטרייסלונג, אָבער זי וועט קומען צו זיך. ערשט אין מיטן דער נאַכט האָט זיך די מאַמע אויפגעכאַפט, דער טאַטע און אירע שוועסטער זענען אַ גאַנצע נאַכט געזעסן לעבן דער מאַמעס בעט. אויפן פרימאָרגן האָט זי פאַרלאַנגט אירע קליידער. זי האָט דערקלערט, היות ס׳איז אַ מאַרק־טאָג, מוז זי זיין אין קראָם, ווייל מ׳וועט זיך דאָרט אַן איר נישט קאָנען באַגיין. ס׳האָט גאָרנישט געהאָלפן. מ׳האָט איר געמוזט געבן די קליידער, זי איז אָבער ממילא נישט געגאַנגען יענעם טאָג אין קראָם, ווייל אין מיטן אָנטאָן זיך, האָבן איר אָנגעכאַפּט שרעקלעכע קאָנוולסיעס און זי איז ווידער געבליבן ליגן באַוווסטלאָז.

יענעם טאָג איז געקומען קיין דאָמבראָוויץ אַ באַרימטער ספּעציאַליסט. ער איז געקומען צו איינעם פון דעם גראָפס מקורבים, וועלכער האָט גלייטן אויף אַ מוח־אָנצינדונג. דער פעטער מאָטל האָט געפּועלט, אַז דער דאָקטאָר זאָל קומען אונטערזוכן דער מאַמען, און ער האָט געהייסן גלייך פאָרן קיין קיעוו און זי דאָרטן אָפּערירן אויפן מוח.

גלייך ווי די מאַמע איז אָנגעקומען קיין קיעוו, האָט מען זי אָפּערירט אויפן מוח. נאָך דער אָפּעראַציע האָט זיך אויסגעדוכט, אַז דער מצב בעסערט זיך און די מאַמע וועט געזונט ווערן. זי איז פאַרבליבן אין קיעוו. מיט אַ פאָר וואָכן שפּעטער, האָט איר צושטאַנד זיך פאַרערגערט און מ׳האָט געמוזט גיין צוריק אין שפּיטאָל ווו מ׳האָט זי ווידער אָמאָל אָפּערירט אויפן מוח. נאָך דער צווייטער אָפּעראַציע האָט זיך איר געזונט־צושטאַנד שוין מער נישט געבעסערט, זי האָט געלעבט בלויז עטלעכע טעג און אויסגע־הויכט איר נשמה.

איך האָב מיין מאַמעס קבר קיינמאָל נישט געזען. איך ווייס נישט, אויב נאָך די צוויי שרעקלעכע וועלט־מלחמות, איז פאַרבליבן אין קיעוו אַ וועלכער ס׳איז צייכן פון דער מאַמעס קבר. פונקט אַזוי ווייס איך נישט, אויב עס זענען ערגעץ פאַרבליבן די קברים פון מיין טאַטן, מיינע ברידער, שלום און וועלפל, מיינע שוועסטער, מינדל,

מרים גיטל, וויטל און ברכה, אלע מיט זייערע פאמיליעס, צי פון אונדזער גרויסער משפחה איז ווער פאראבליבן ביים לעבן.

מיין ברודער אשר איז נאך דער ערשטער וועלט־מלחמה, אוועק ווי אַ חלוץ קיין ארץ־ישראל און פון דארטן אנגעקומען קיין אמעריקע. אין פארשאלטענעם פוילן האבן זיך געראטעוועט מינדלס צוויי קינדער: יאנקל און שבתי, ברכהס איין קינד: לייבל. זיי אלע געפינען זיך אין ישראל.

אברהם פרענקל

דער קן פון „השומר הצעיר"

אין אנהויב די דרייסיקער יארן איז אין דאמבראוויץ אנטשטאנען דער „השומר הצעיר".

ווי געווינלעך איז אויך פאראן אַ „פרעהיסטארישע צייט", ד. ה. ס'זענען געווען מענטשן, וועלכע האבן נאך פריער געהאט פלאנירט, אבער נישט רעאליזירט. דאס זענען געווען: לייבל קאנטאר, יאנקל פרענקל און זייערע חברים.

די פאקטישע רעאליזאטארן פון אויפשטעלן ביי אונדז אין שטעטל דעם „השומר הצעיר" זענען געווען די ח"ח: וואלקע קאנטאר, משה פעטרושקא, ישראל אהרן שעוו, אברהם פרענקל, ישראל שליטא, שמעון גורוויץ, מאיר פליישון; אויך דוד בייגל,


Żyd. Org. Skaut.
„HASZOMER - HACAIR"
w Polsce.
KOMENDA HACZELNA.
№ 0162 Warszawa, d. 6/IX 1923
ZAŚWIADCZENIE.
Niniejszem zaświadcza się, iż
Mowsza Pietruszka
członek naszej org. w
Dąbrowiecach jest skautem
III stopnia i ma prawo noszenia
odznaki „Chazak we'emacówki".
F. 27. IX. 83. 1000. Druk. L. Grünberg i S-wie, Nowolipki 9.
הסתדרות
„השומר הצעיר"
בפולניה.
ההנהגה הראשית.
ורשה יום 28/IX תרפ"ג L. 158
א ש ו ר.
בזה הננו מאשרים, כי
משה פטרושקא
חבר(ת) הסתדרותנו ב דומברובה
הנה(ו) שומר(ת) המדרגה
השלישית ורשאי(ת) לנשא את הציון השומרי
„חזק ואמץ".

בּאַשטעטיקונג פון „השומר הצעיר" א"נ פון משה פעטרושקא פון יאָר 1923

מאיר טילטשין, יצחק שווּעץ, לייב לאַנדוי, אסתר מאטאַרן, דאָבקע האָלאָווּעשקע, דאָבקע קאָטשקע, כאַסקע בינדער, אסתר פּאָמעראַנץ, לאה טראַכטנבערג, מרדכי שווּאַרצ־טוך, יוסף סלוצקי, די שווּעסטער שפּיל, איטקא צאצקעס, די שווּעסטער פּאַטרוך א״א.

די אַרגאַניזאַציע האָט זיך געטיילט אויף „קשישים" און „כפירים", לויטן עלטער. דער אַלגעמיינער קן איז געווען איינגעטיילט אין גדודים. בראש פונעם קן איז געשטאַנען וואָלקע קאָנטאָר; סגן איז געווען משה פּעטרושקא; מזכיר־גזבר — י. א. שעוו און נאַכהער — ישראל שליטא. יצחק שווּעץ איז געווען שר המשמר, ער האָט אַכטונג געגעבן, אַז אין די אָונט־שעהן זאָלן אַלע זיין אין די היימען. שרי־גדודים און שרי־קבוצות זענען געווען: שמעון גורוויץ, מאיר פליישון און אברהם פרענקל.

דאָס מזכירות איז אין אַנהייב געווען אין מרדכי קליגונס הויז, שפּעטער אין יידל דעם קצב׳ס הויז, און לסוף — אונטערן באַרג, אין יצחק שמידס הויז.

די טעטיקייט פון דער אַרגאַניזאַציע האָט אַרומגענומען: ספּאָרט, לייענען, רעפּעראַטן. דער קלוב „שומריה" האָט זיך פאַרנומען מיט: גימנאַסטיק, מאַרשירן און לויפן, און לייענען אין עברית ציוניסטישע ליטעראַטור, ווי אויך לעקציעס אויף אַקטועלע טעמעס, וועלכע זענען באַהאַנדלט געוואָרן אין די צייטונגען און אין זשורנאַל „על המשמר".

די דאָזיקע טעטיקייט האָט אָנגעהאַלטן יאָרן. די אַרגאַניזאַציע האָט געבליט. און ווען די „קשישים" זענען זיך פונאַנדערגעפאָרן, ווער קיין אויסלאַנד, ווער לערנען און ווער קיין ארץ־ישראל, פלעגן די אונטערגעוואַקסענע „כפירים" גיין אין די זעלבע וועגן ווי די־ „קשישים" זענען געגאַנגען.

דער „השומר־הצעיר איז געווען שטאַרק טעטיק אין דער צייט פון די וואַלן צום פּוילישן סיים: בעת די וואַלן צום ערשטן סיים — לטובת אַלע נאַציאָנאַלע מינדערהייטן, און שפּעטער — לטובת דעם ציוניסטישן בלאָק.

אין די יאָרן פון אונדזער טעטיקייט פלעגן מיר האָבן שווערע קאַמפּן, הן מיט די בונדיסטן, הן מיט דער רעגירונגס־פּאַרטיי. דער „בונד" פלעגט ברענגען רעדנער פון וואַרשע. זיי פלעגן זיך פאַרזאַמלען אין דער וויבערשער שול. מיר האָבן פיל מאָל אויפ־גערישן זייערע פאַרזאַמלונגען. צוו. אַנד. איז איין מאָל געקומען יהושע גאָטליב, אַ צווייט מאָל — אלחנן צייטלין. וועו מיר פלעגן אַראָפּברענגען אַ פּערזענלעכקייט פון דער פּרעמד, פלעגט דער „בונד" וועלן אופּרייסן, אָבער מיר האָבן קיינמאָל נישט דערלאָזן דערצו.

פון די פּוילישע פּקידים אין שטעטל איז געווען אַ פּוטבאָל־דרוזשינע. זיי פלעגן אָפּטמאָל זיך פאַרמעסטן מיט אונדזערע ספּאָרטלער פון „שומריה" און בעת מעשה לאָזן הערן אַ סך גיפּטיקן אַנטיסעמיטיזם, און אָפּטמאָל אָפּילו אונטערהאַקן אונדזערע פיס, אָבער מיר פלעגן כמעט תמיד געווינען און האָבן אַ סאַטיספאַקציע אָפּילו וועו מיר זענען געגאַנגען אַ היים צעשלאָגענע.

שפּעטער האָט זיך ביי די טאַרטאָקן פון די יידישע האָלץ־סוחרים אויפגעהאַלטן א קיבוץ־הכשרה פון „השומר־הצעיר", וואָס איז געשטאַנען אויף אַ גאָר הויכן ניוואָ.



אַ גרופּע חברים פון „השחר" בײַם בנין פון דער העברעישער שול (1922)



די פוטבאָל־מאַנשאַפֿט פון „שומריה" (1925)

זיצן (פון רעכטס): לייבל שוועץ, בצלאל האַלצמאַן, אברהם פרענקל, זאב שוועץ, אשר פרענקל;
קנייען: יאַנעק ראָטנבערג, לייבל לאַנדאָו, פרויקע פּיקמאַן; שטייען: בערל גילמאַן, מאיר טילטשין, דוד בייגל.



גדוד־כפירים פון „השומר־הצעיר" (1931)



גדוד־צופים פון „השומר־הצעיר" (1932)



קשישים (דערוואַקסענע) פון „השומר־הצעיר" (1933)

דער חלוצישער הכשרה־קיבוץ

מיט ליבשאפט און דרך־ארץ, דעראינער איך זיך וועגן יענע חלוצים, וועלכע האבן פארלאזן זייער בעלי־בתישע היימען אין פול מיט ענערגיע און קרבנות־גרייטקייט זענען זיי געקומען אין שטעטל אויף הכשרה. זיי זענען געקומען מכלומרשט נאר אויף 6 חדשים, און לסוף, ווייל די ענגלענדער האבן פארהאלטן די סערטיפיקאטן, זיך געפלאגט גאנצע צוויי יאר אין זייער שווערע באדינגונגען. נישט איין מאל זענען אט די חלוצים ארויס נישט־דערעסענע, צו דער ארבעט, און אין די גרויסע פרעסט — נישט געווען אנגעטאן אין ווארעמע מלבושים און נישט אויף די פיס קיין גאנצע שיך.

זייער מנהל־הספקה, וועלכער פלעגט דאַרפן אויסקומען מיט 20—30 זלאטעס א טאג, פלעגט גוט ברעכן דעם קאפ, ווי אזוי צו שטילן מיט די פאר זלאטעס דעם הונגער פון דער יוגנט, וועלכע האט שווער געארבעט.



יוגנטלעכע פון שטעטל מיט א גרופע חלוצים פון הכשרה־קיבוץ, פארן עולה זיין קיין א"י (1930)

און דאך איז מען פריילעך אין קיבוץ און האפערדיק. יעדן שבת פלעגט קומען אונדזער שטעטלדיקע יוגנט אין קיבוץ. אפילו די מתנגדים פון דער באוועגונג, האבן געהאט דרך־ארץ פאר די דאזיקע חלוצים. און ווי נאר א כינוס, א חגיגה, אדער אן אפשיד־מסיבה פאר א חבר, וועלכער איז עולה קיין ארץ־ישראל — פון קיבוץ — איז די גאנצע שטעטלדיקע יוגנט געווען באטייליקט אין די שמחות. מען זאמלט זיך ביים חדר־האוכל קעגנאיבער דעם טארטאק, אונטערן פרייען הימל, מען טאנצט „הוירא" און די געזאנגען טראגן זיך

וויט איבערן שטעטל. אַפילו פיל פון די בעסערע שכנים־גויים, פלעגן קומען זען די לעבנסלוסטיקייט פון דער טייערער יוגנט.

די גרעסטע צאָל הכשרה־מיטגלידער האָבן געאַרבעט אין די טאַרטאַקן, אָבער די חלוצים האָבן זיך נישט געמיאוסט אויך מיט קיין שוואַרצער אַרבעט, אַבי נאָר אַרבעטן. פון־צייט־צו־צייט פלעגן זיך שטעטלדיקע חלוצים אַראָפּקאָפן אויף עטלעכע טעג אין קיבוץ און אויספילן פאַרשידענע פיזישע אַרבעטן, וואָס דער קיבוץ פלעגט דאַרפן אויספילן. איך געדענק, אַז זלמן פלעסקון, י. סילענדער, יוסף פערלשטיין, יענקל פלעסקון, י. ראַטושניק און אַנדערע חברים, האָבן געאַרבעט אַ לענגערע צייט לטובת דער הכשרה. די שטעטלדיקע חלוצים און חלוצות האָבן זיך געפילט ווי אפוטרופּסים פון דער הכשרה און געהאָלפן די פרעמדע הכשרהניקעס מיט אַלע מעגלעכקייטן.

מרדכי רובין

זכרונות פון אן הכשרהניק

כ׳בין איצט אַ חבר אין קיבוץ נען אין כ׳שטאַם פון ווילנע, — איינער פון די שרידים פון ווילנער אויסגעקוילעטן יידנטום. ס׳קלאָגט מיין האַרץ נאָך ווילנע, אָבער כ׳טרויער גלייכצייטיק נאָך די יידן פון שטעטל דאָמבראָווץ, ווו כ׳האָב דורכגעמאַכט מיין הכשרה אין אַ קיבוץ פון „החלוץ", אין די יאָרן 6־5־1934.

זיבעציק בחורות און בחורים פון די א״ג „גוטע היימען", פון אַלע עקן אין פּוילן, זענען מיר דאָן געווען אויף הכשרה אין דאָמבראָווץ. מיר האָבן געאַרבעט אין די יידישע טאַרטאַקן פון שנייַדמיל און העלער, ווי אויך ביי אַנדערע פיזישע אַרבעטן אין שטעטל. סיי ווינטער, סיי זומער, פלעגן מיר אויפשטיין 4 אַזייגער פאַרטאָג און אַרבעטן ביז 10 אַזייגער אין אָוונט. מיר זענען אַלע געווען באַשיידן באַשוכט און באַקליידעט, ווייל די אַמביציע איז געווען זיך צוגעווויינען צו שווערער אַרבעט און שווערע באַדינגונגען. די פּעקלעך שפּייז און באַקליידונג וואָס מיר פלעגן באַקומען פון די היימען, האָבן מיר צוריקגעשיקט, און דאָס האָט אַרויסגערופן דרך־ארץ פּאָר אונדז ביי די דאָמבראָווצער תושבים, ספּעציעל ביי דער יוגנט.

די אָנערקענונג, וואָס מיר האָבן זיך דערוואָרבן ביי די שטעטלדיקע איינוווינער, האָט אונדז צוגעגעבן מוט אויסצוהאַלטן די שווערע באַדינגונגען אין וועלכע מיר האָבן דאָן געלעבט. מיר האָבן געפילט, אַז אַלע קרייזן אין שטעטל, אפילו די נישט־ציוניסטיש געשטימטע, באַגלייטן אונדזער הכשרה מיט זאָרג און מיט האָפענונג, אַז מיר וועלן ביישטיין דעם נסיון וואָס מיר האָבן אויף זיך גענומען. מען האָט אונדז געגעבן אויף בּאָרג אַלע נייטיקע פּראָדוקטן און קיינמאָל נישט געמאַנט ביי אונדז די חובות, כאָטש מען האָט געוווסט אַז אונדזערע קרעדיט־פּעיקייטן זענען באַגרענעצטע און וואָקלדיקע. און ווען מיר האָבן אַרויסגערוקט אַ פּאָדערונג וועגן אַן אַלגעמיינעם 8־שעהדיקן אַרבעטס־טאָג אין די יידישע אונטערנעמונגען, האָבן מיר געהאַט אַרום זיך די סימפּאַטיע און אונטערשטיצונג

נישט נאָר פון די סאָציאַליסטישע פּאַרטייען און פּראָגרעסיווע קרייזן, נאָר אפילו אין די חסידישע „שטיבלעך" האָט מען אונדז צוגעטאַקעוועט און אויסגעדריקט הסכמה.

פון דער צווייטער זייט, האָט אונדזער הכשרה מיטגעווירקט דירעקט און אומדירעקט צו דער קאָנצענטרירונג און פאַרשטאַרקונג פון דער ציוניסטישער טעטיקייט אין שטעטל. אונדזער קיבוץ האָט געדינט אַלס טרעף־פונקט פאַר אַלע ציוניסטישע יונגט־גרופירונגען, און אויך די דערוואַקסענע פון אַלע ציוניסטישע שאַטירונגען פלעגן זיך ביי אונדז טרעפן, ביי מסיבות, חגיגות, פאַרלעזונגען, שמועסן און פאַרשידענע אַנדערע געלעגנהייטן. אַדאַנק אונדזער הכשרה־קיבוץ איז דער צווישנפאַרטיאישער קאָמף נישט געווען שאַרף און פאַר־ביסן, ווייל די אידעאַלאָגישע וויכוחים און קאָנטראָסטן זענען געמינערט געוואָרן אין אָנבליק פון אונדזער פראַקטישער פיזישער אַרבעט פאַרן געדאַנק פון חלוצישן ציוניזם.

ווען אַ הכשרהניק איז באַשטעטיקט געוואָרן צו עליה און האָט פאַרלאָזן דעם קיבוץ כדי זיך צוגרייטן צום אָפּפאָרן קיין ארץ־ישראל, האָט זיך דאָס גאַנצע שטעל דאָמבראָוויץ געפרייט צוגלייך מיט אונדז. כמעט דאָס גאַנצע שטעטל איז געווען ביי דער פייערונג, ווען מיר האָבן געזעגנט דעם אָפּפאָרנדיקן חבר, און צענדליקער דאָמבראָוויצער איינוווינער פלעגן אים גיין באַגלייטן ביז צו דער באַן.

דאָס אַלץ איז עד־היום איינגעבאַקן טיף אין מיין האַרצן און איך טרויער אויפן חורבן פון דאָמבראָוויץ אַזוי ווי איך טרויער אויפן חורבן פון מיינע נאָענטסטע פריינד.



דער ערשטער הכשרה־קיבוץ ביים טאַרטאַק פון ה. ח ע ל ע ר אין מאַטשולישטש (1927)
ס׳שטיין פון רעכטס צו לינקס: מאיר פליישון, ישעיה פערלשטיין, אברהם פרענקל, אינשל שיפמאַן, יצחק קאפליק, חיים סאסניק, משה קאַפשן; צווישטע שורה (פון רעכטס): בריינדל האַלצמאַן, מאיר טאַלטשין, אהרן זאליאר, פעסל יפה; ערשטע שורה (פון רעכטס): סנדר פערלשטיין, חייה האַרוויץ, ברוך פעטשעניק, פנחס פערלשטיין.



הכשרה־קיבוץ אין דאמבראוויץ — אן אפטיילונג פון דער קלאסאוועי גרופירונג (1933)

א פאר פארצייבענונגען פון מיין שטעטעלע

דאָמבראָוויץ איז פון די עלטסטע שטעטלעך אין פּאָלעסיע — וואָלין. אין דאָמבראָוויץ האָט זיך אָפּגעהיט אַ פינקס פון זיבן־הונדערט יאָר, און ס׳זענען פּאָראַן השערות, אַז דער ישוב איז אָפילו פיל עלטער פונעם פינקס. דאָמבראָוויץ האָט געהאַט אַ שיינע, אַ הויכע און אַ לאַנגע בריק. מען האָט דערציילט, אַז ביים אויסענדיקן די בריק (1884 יאָר?) האָבן די אַרבעטער געמאַכט אַ פּאָגראָם אויף די שטעטלדיקע יידן. אויפן אַלטן בית־עולם איז געבליבן אַ קבר פון אַ הרוג ביי דעם פּאָגראָם. פּאַרן ווידערשטאַנד פון אונדזערע זיידעס קעגן די פּאָגראָמשטשיקעס, איז אין ייד פּאַרשיקט געוואָרן אויף סיביר.

די רעוואָלוציע פון 1905־טן יאָר האָט אויפגעטרייסלט די יידישע גאַס. עס האָבן זיך געשאַפן פּאַרטייען: ציוניסטן, סאָציאַליסטן, בונדיסטן, זאַנגוויליסטן און נאָך „אייסטן". איך בין דאָן געווען גאָר יונג און ס׳איז מיר אין זכרון נישט געבליבן קיין ענויע פּרטים פון יענער פּאָרטייישער טעטיקייט. דאָקעגן געדענק איך גוט די אייניקע שולע, די פּריוואָט־שולע פון יהושע־יאַנקל גאלצמאן און משה פּאָמעראַנץ, אין וועלכער מען האָט געלערנט תנ״ך און העברעיש („חדר מתוקן"). פיל תלמידים פון יענער שולע זענען געבליבן טריי דער העברעאישער שפּראָך און דעם נאַציאָנאַלן באַווּסטזיין. וועג אין דער ערשטער קריג, איז אַדורך דורך דאָמבראָוויץ אַ שטראָם פון יידישע טויזנטער משפּחות, געיאָגטע דורך די אַרמייען, האָבן די אָמאָליקע תלמידים פון יהושע־יאַנקלס שולע געשאַפן אַ הילף־קאָמיטעט צו געבן שטיצע און טרייסט די וואַנדערער. די זעלביקע תלמידים זענען אויך געווען דער קערן פון דער שפּעטערדיקער ציוניסטישער אַרגאַניזאַציע.

אין 1917־טן יאָר האָט זיך געשאַפן אין שטעטל דער שטאָט־קאָמיטעט אין וועלכן ס׳האָבן דאָמינירט די ציוניסטן: אברהם מאַנקאָווסקי, אברהם בינדער, אליעזר דער איינבינדער, אליעזר אהרנסאָן, הערשל זאָליאר, י. שטאפער, מרים פּעטשעניק און רייזל יסוד. צו יענער צייט איז דערשינען ד״ר יעקב בערמאָן, וועלכער האָט אַריינגעבראַכט פיל פּרישקייט אין דער ציוניסטישער אַרגאַניזאַציע. עס איז געגרינדעט געוואָרן די העברעאישע שולע, די ערשטע אין גאַנצן אומגעגנט. עס קומען צו פּרישע חברים: שמואל זאָלצמאַן, מאנציע גערשטיין און בונים — בראש פון די „צעירי ציון". אָנהייב 1918 וועט געגרינדעט אַ גן־ילדים.

ס׳האָט אויך עקזיסטירט אַן אָנפאַנג שולע אין יידיש, אָנגעפירט דורך די צוויי בונדיסטישע מיטגלידער אין דעם ועד־הקהילה: מאָטל שוואַרץ און בערקא פּערלשטיין, וועלכע האָבן לאָיאַל מיטגעאַרבעט מיט די ציוניסטן אין דער קהילה.

אין 1922־טן יאָר האָב איך פּאַרלאָזן דאָמבראָוויץ. וועג איך האָב לעצטנס באַזוכט ישראל, האָב איך אין מרתף־השואה, אויפן הר־ציון אין ירושלים, געזען דעם אָנדענק־טאָוול מיטן אויפשריפט „לזכר קדושי דומברוביץ", און דאָס האָרץ האָט מיך פּאַרקלעמט פון ווייטיק און פיין...

דאַרפישע יידן פון אומגעגנט

אין מאַטשולישטש־אָסטראָווצי

פון עק מאַקאַראָוער־גאַס, רעכטס, ביי די ליים־גריבער, פירט דער וועג קיין מאַטשולישטש־אָסטראָווצי. אין דעם דאָרף אָסטראָווצי האָבן אַמאָל געוווינט די ברידער לייבע און יאָסל מאַטאָרן — ביי ביידן זענען געווען גרויסע פאַמיליעס, מיט קינדער. די טאַטעס האָבן זיך נישט געקאָנט קיין עצה געבן מיט דער חיונה, ווייל קיין פּרנסה איז נישט געווען...

לייבע איז געווען אַ ייד מיט אַ הדרת־פּנים, אַ בן־תורה, געדאַווענט שיין, פון די חשובע בערעזנער חסידים.

יאָסל, אַלס קאָוואַל, האָט מיט גרויס מאַטערניש אויסגעקלאַפּט זיין צער־לחם, אָבער ר׳ לייבע, דער שיינער ייד אין דאָרף, האָט נישט געמאַכט קיין פּרנסה און שטענדיק געקרעכצט אויף עול־הגלות און אויף דער פּרנסה, וואָס איז געווען כקריעת־ים־סוף...

אין דאָרף מאַטשולישטש האָט געווווינט פּסח, אַ ייד אַ בעל־מרץ, אַ „פּאָדראָטשיק", געפירט „גרויסע" געשעפטן, אָבער געהאַט פּרנסה בדוחק.

אַדורכפּאָרנדיק די צווייי דערפּער פלעג איך כמעט תמיד אַרייַנגיין פּאַרבערענגען געמיטלעך אַ האַלבע שעה, און אַרויסגיין פון דאָרט באַלאַדנט מיט מחשבות, ווייל — פּסח האָט דערציילט אַ פּאַסירונג, לייבע האָט געזאָגט אַ דבר־תורה, יאָסל האָט צוגעגעבן אַ פּאָקס פון דער שווערער צייט, וואָס שטעכט דורך די זיבעטע ריפּ... און דערצו, די לאַכנדיקע, ר׳ לייבעס שיינע טעכטער! עס איז פשוט נישט צו פאַרגעסן אָט יענע דאָרפישע יידן...

די קרופּער שמידן

פון עק מאַקאַראָווער־גאַס, לינקס, נעמט זיך אַ געסל קיין קרופּע. דאָ זענען געווען גרויסע משפּחות, וואָס קומען אַרויס פון איין טאַטן: ר׳ עוזר, נאָך פון פריערדיקן דור. פון די עלטערע ברידער איז געווען — ר׳ דאָדיע, אַ בן־תורה, ר׳ שמוליקלס אַ חסיד, און שפּעטער — ר׳ נחומצעס. ער האָט געהאַט הנאה פון זיין זון, אויך אַ בן־תורה, כאָטש אַ קבצן, אָבער, אַ שמח־בחלקו. מיט אים איז תמיד געווען גוט צו פאַרברענגען: ער האָט קיינמאָל נישט אַרויסגענומען די לולקע פון מויל, געשיט מיט מעשיות וועגן גוטע־יידן און מיט דברי־תורה. פון אַלע וואָלינער רבי׳ס האָט ער געוווסט מופתים.

אין קרופּע האָבן דאָמבראָוויצער יידן, דאָרפסגייער, שטענדיק איבערגעפולט די יידישע הייזער פון די דאָרטיקע קאָוואַלעס: דאָרט — גענעכטיקט, געגעסן און געטרונקען; און ווען ס׳האָט וועמען אויסגעפעלט געלט — אויך געכאַפּט ביי זיי גמילות־חסדים. אין זייערע קוזשניעס האָט מען אויסגעשמידט סקליוטעס־טאַפּאָרעס פאַר די אַרבעטער אין אַרומיקע וועלדער, און אויך העק און וועגענער, אַקערס און באָראָנעס פאַר קרופּער גויים. זיי האָבן געגעבן אויף באָרג, אַן געלט, און דער רוב

חובות איז געגאַנגען פאַרלאָרן. די קרופּער גויים האָבן נישט געצאָלט און די יידישע קאָוואָלעס האָבן נישט געמשפּט די גויים, און אויך זיך נישט געקריגט מיט זיי. טאָ פאַרוואָס איז געווען אַ שנאה צום יידן?...

קריוויץ־זאַלושין־ליטוויץ

דער וועג דורך קרופּע פירט אויך צום דאָרף קריוויץ, צום דעמאָלטיקן נגיד מיכל קראַצמאַן, דער וואָלד־סוחר און אייגנטימער פון אַ מיל. געווען אַ נגידיש הויז, מיט סאָלאָנען און גרויס־שטאָטיש מעבל, מיט אַן עכט יידישע פרוי, שיינע קינדער און אייניקלעך.

משה קריוויצער, וואָס האָט געהאַנדלט מיט גריבעס, טשערניצעס און זיליעס, האָט געהאַט אַ שטוב שיינע יידישע טעכטער און זין.

אין די דערפער זאַלושין און ליטוויץ האָבן געלעבט האָרעפאַשנע יידן, אויפגע־האָדעווטע אויף שוואַרץ־ברויט, קאַרטאָפל און באָרשטש. שבת גאַנץ פרי, פלעגט מען נעמען אַפּער פון אונטערן ברעטל, פון אויוון, געבראָטענע ציקאָריע, און זיך געלאָזט אַוועק צוויי קילאָמעטער, דאָוונען מיט מנין ביי ר׳ מיכלען, וווּ עס זענען געווען צוויי־ספרי־תורה און אַ וואַרעמע מקווה.

ראניער און טריפּיטנער חסידים

אין די דערפער ראָן און טריפּיטניע זענען אַלע יידן געווען קאַרלינער חסידים. פאַר ראש־השנה האָט מען זיך געקליבן צום רבין, כדי זיך אָפּצוטרייסלען פון דער וואָכעדיקייט. אַלע זענען געווען יודעי־ספר, געקענט לערנען חומש מיטן „אור־החיים״. שבת האָט מען געזונגען ביים טיש חסידישע מאַרשן און אין שמחת־תורה האָט מען געטאַנצט גאַנצע דריי טעג. ביי מיכל קריוויצער האָט מען זיך משמח געווען — אַ טאָג מיט אַ נאַכט. צומאָרגנס האָט מען אַוועקמאַרשירט, אַ גרעסערע עדה, מיט געזאַנג, צו ר׳ מענדל מאָטוסאָוו אויף דער סמאָלאָרניע. אַלע קריוויצער, זאַלישינער און ליטוויצער יידן, זענען מיטגעגאַנגען און געטאַנצט. אַלע זענען געווען יראי־שמים.

ר׳ אשר טריפּיטנער איז שוין געווען אין די אַכציקער, במשך די יאָרן זיך אָנגע־זונגען און אָנדערציילט חסידישע תורה און מעשיות. ווען ער פלעגט פאַרציען אַ פרישן זמר, האָט ער תמיד געמישט לשון־קודש מיט יידיש און גוייש. ער פלעגט אַ טופּע טאָן מיט דעם אַלטן פוס און אויסרופן אין התלהבות: „בודעם הוליאַטי דא פּיטי, פּאַנאַ באָהאַ כוואָליטי, יעדען באָג נאַ סוויטי, אחד הוא אלקינו בשמים ובארץ״... דער צווייטער זקן, ר׳ שלום־מאיר טריפּיטנער, האָלט אונטער, און די איבעריקע זקנים: ר׳ סראָלע ראַניער, ר׳ מאיר זיסע כאמסקי, זינגען מיט אין פּסחדיקן נוסח: „מי פּיעם אי הולייעם, ואתה תשמע מן השמים״.

דאָס זענען געווען יידן גרויסע אין זייער יידישקייט, אוסגעווייקטע אין „ליקוטי־צבי״, „זוהר״ און „חוק־לישראל״, איינגעפונדעווועטע אין אהבת־ישראל, און צוזאמען מיט זיי — יינגערע יידן, וואָס האָבן שפּעטער דערלעבט היטלערן און זענען מיט מיר צוזאַמען געגאַנגען דעם לעצטן וועג צו די טויט־גריבער. זיי האָבן טאָקע נישט געווואָלט

אומקומען פון רשעס הענט, און זיי האָבן אין גרויס תרעומות שטאַרק געראָדערט אויף אַלץ און אויף אַלעמען...

אָבער אין יענעם איסרו־חג, נאָך שמחת־תורה, איז גאָר קיינעם אויפן געדאַנק נישט געקומען דער שפּעטערדיקער אומקום. דאַן האָבן יענע יידן: יאַנקל דער גרויסער, יאַנקל דער קרומער, יאַנקל דערקאַטש, מאיר ר׳ נחומס, גאַלינסקי דער ליטוואַק, משה־עליע, ברוך ראַניער, מאָטל ראַניער, אבא ראַניער און אַ מענגע יינגלעך — אַלע צוזאַמען האָבן געזונגען און געטאַנצט און געפרייט זיך מיט גאָטס־תורה, מיטן פֿאָלק ישראל, וואָס וועט זיך דערוואַרטן משיחן. אייי, די טאָג־טעגלעכע שווערקייטן? דאָס דחקות? — דאָס איז דאָך גאָרנישט שבגאָרנישט אַנטקעגן דעם זכות „וואָס מיר זענען גאָטס יידן"...

מענדל מאָטוסאָוו און מיכל קריוויצער, די אויסגעטיילטע גבירים פון דעם קרייז האָבן שטאַרק הנאה געהאַט און געקוויקט זיך מיט די ערלעכע יידן. און בכדי דער ליטוואַק מאָטוסאָוו זאָל וויסן, האָט אים ר׳ מיכל דערציילט, אַז מאירס טאַטע, ר׳ נחום האָט געקענט גאָנץ „חו׳בת־הלבבות" און „מסילת־ישרים" פון דף־ביז־דף אויף אויסנווייניק, און אַז ווען ר׳ נחום איז געווארן אַן אַלמן, האָט ער אַ צווייט מאָל נישט חתונה געהאַט, געלעבט אַזוי 14 יאָר באלמנותו, שלאָפנדיק זומער און ווינטער אויף דער האַרטער פּאָדלאָגע. און ר׳ מיכל פירט אויס: „אָט די אַלע יידן, זענען ברידער און שוועסטער־קינדער פון דעם ר׳ נחומען, און זיי האָבן געהאַט פון ווען צו ירשענען יידישקייט".

מיר מעגן היינט זאָגן, אַז אָט דעם עקזעמפּליאר יידן וועלן מיר מער נישט זען...

ר׳ צלאל דובער

זער וועג צום דאָרף דובע, ציט זיך פון מאַקאַראָווער־גאַס זייער ווייט, איבער בערג און טאָלן, פעלדער און וועלדער, צווישן הונדערט־יעריקע בוימער, איבער זומפּן, און ווידעס וועלדער און פעלדער. דער דאָרף דובע איז ארומגערינגלט מיט נאַסע לאַנקעס, בלאָטיקע וועלדער, זאַמדיקע פעלדער, בערגלעך און טאָלן. צווישן אַ פּאָר הונדערט קליינע כאַטקעס, זענען געווען צוווארפן אַ פּופּצן יידישע הייזער, אַ ביסל העכערע, ברייטערע, און עטלעכע־צימערדיקע. אין איינס אזאַ הויז האָט דורכגעלעבט זיין „ביסל יאָרן" מיין זיידע, דער עטלעכע־און־אכציק־יאָריקער ר׳ צלאל דובער, מיט זיין יונגערן דור קינדער: חיים דובער, אהרון דובער, מיט זייערע משפחות — אַ גאַנצער שבט בני־צלאל, וואָס האָט זיך צעשפּרייט איבער די אַרומיקע שטעטלעך און דערפער, און אַנגעשפּארט אויך אַזש אין דער ווייטער אמריקע.

דער אַלטער צלאל האָט ליב געהאַט פון־צייט צו־צייט וואַרפן אַ בליק אויף צוריק, מיט גאַנצע פּופּציק־זיבעציק יאָר, און ארויפּברענגען אין זכרון זיין פּינף־און־צוואַנציק יאָריקע „צאַרסקע סלוזשבע", שמיץ און ענויים קשים. ער איז געווען פון די „געכאַפּטע", וואָס מען האָט געשיקט אין די ווייטע סיבירער קאנטאנען „דינען דעם קייסער", און גלייכצייטיק געמיינט זיי אריבערצופירן פונעם יידישן גלויבן. ר׳ צלאל פלעגט דערציילן, ווי אַזוי די טרעגער פון „פראָוואָסלאַוויע" האָבן אים געוואָלט אַריינענעמען אין איר „מלכות פון חסד ורחמים". כדי דער יונגיטשקער סאָלדאַט זאָל פאָלגן און וועלן אַננעמען

דעם קריסטלעכן חסד, פלעגט מען אים קאָטעווען, פאַרטרייבן אין אַ שוויץ־באָד אויף די אויבערשטע בענק און דאָרט לייגן אויף גאַנצע רעטשקע, אָדער אויסשמירן אין געזאַלצענעם דזשעגעכץ און שטאַרקן די פּאַרע עס זאָל זיין נאָך הייסער ווי עס איז.

פון דאָמבראָוויץ און אומגעגנט זענען דאָן געכאַפט און אָפּגעשיקט געוואָרן אַ דרייצענדליק יינגלעך, אין די יאָרן צווישן ניין און עלף. אַלע זענען פאַרלאָרן געגאַנגען, חוץ מיין זיידע ר׳ צלאל דובער — דער גיבור, וועלכער האָט נאָך אין די אַכציקער יאָרן זיינע געקאָנט אָפּשטויסן אַן אָנגריף פון אַ גוי, אַ רשע. מיין זיידע האָט אין זיין יוגנט געהאַט גענוג כוח און מוט אויסצושטיין אַלע יסורים, און אָפּגעווארפן אַלע גוטע הבטחות פון נאַטשאַלסטוואָ, אַז אין „מלכות פון רחמינא״ דערוואַרט אים אַ גלענצנדיקע צוקונפט צו ווערן אַזש אַ געגנראַל. צוזאַמען מיט אים האָט זיך דאָן אויך אָנגטקאָגנגעשטעלט און אויסגעהאַלטן — מיכל פּיראָג. פון אַלע דאָמבראָוויצער און פון אומגעגנט „געכאַפּטע יינגלעך״, זענען זיי געווען די ביידע, וועלכע האָבן זיך נישט געשמדט.

ביים 39־טן יאָר פון זיין לעבן איז דער זיידע געקומען אַ היים, מיט זיין גאַנצער יידישקייט. גייענדיק צופוס, פון סימבירסק, האָט ער דערזען ווידער די ערשטע יידן — אין שטעטל שקלאָוו, וועלכע האָבן אויסגעזען אין זיינע אויגן ווי מלאכים. ער איז געפאַלן צו דער ערד און געקושט די זאַמדן פון שקלאָווער שול־הויף. פון דאָרטן איז ער געגאַנגען צופוס צו ר׳ אהרון קאַרלינער און געזוכט דאָרטן אַ תיקון אויף די מאכלים־אסורים און חילולי־שבת, במשך פון זיינע 25 יאָר סאָלדאָטסטוואָ. ערשט שפּעטער איז ער געקומען אַ היים צו זיין אַלטער מאַמען און ברידער. וועז די מאַמע מיט די ברידער האָבן געוואָלט אים חתונה מאַכן, האָט קיין יידישע טאָכטער מיט אים נישט געוואָלט חתונה האָבן, — „ער איז דאָך אַ סאָלדאָט״! ערשט — וועז דער רבי, ר׳ אהרן קאַרלינער, האָט צוגעזאָגט, אַז די פרוי וואָס וועט חתונה האָבן מיט צלאלן, וועט זוכה זיין צו אריכת־ימים, קינדס־קינדער, עולם־הבא און אַ חשובן אָרט אין גן־עדן, איז קלאָר געוואָרן, אַז מען האָט פאַרגעבן צלאלן זיינע „סאָלדאָטסקע״ עוונות, און מען מעג מיט אים חתונה האָבן...

צלאלס פרוי, ווידער, — האָבנדיק עדות אויף דעם — וואָס דער רבי האָט איר צוגעזאָגט, — האָט טאַקע מיט יאָרן שפּעטער, פאַר איר יציאת־נשמה, שטרענג פאַרוואָגט אירע קינדער, אַז מען זאָל זי מקבר זיין אין בערעזשניץ, וויל דאָרטן ליגן באַגראָבן אירע עדות אויף דעם צוגעזאָגטן עולם־הבא, פון ר׳ אהרן קאַרלינערס הייליקן מויל...

באַלד נאָך דעם זיידנס חתונה, האָט דער רבי געהייסן, אַז דער זיידע זאָל זיך אויסשרייבן פון „סאָלדאָטסטוואָ״, וויל ער דאַרף נישט קיין „פּריווילעגירטע יידן״ צווישן זיינע חסידים. אָבער מיט דרייסיק יאָר שפּעטער, איז דער זיידע ווידער געוואָרן געצוווּנגען אויפצופרישן זיינע „סאָלדאָטסקע רעכט״. ס׳איז געווען אַ צייט, וועז דער גובערנאַטאָר האָט געיאָגט די יידן פון די דערפער, און איבער וואָלין און פּאָלעסיע האָבן זיך געשלעפּט פורן מיט יידישע בעבעכעס, פאַרפרוירענע קינדער און דאָכלאָזע פאַמיליעס. אַ געוויסן טאָג איז אַראָפּגעקומען קיין דובע דער פּריסטאָו מיטן אוריאַדניק

און דעסיאַטניקעס, כדי אַרויסצוואַרפן דעם 70־יאָריקן צלאל דובער און פאַריאָגן אים מיט זיינע יונגע בנים פון שטוב. דער זיידע האָט זיך אַוועקגעזעצט און אָנגעשריבן אַ פערטל־הונדערט ביטעס: צום קייסער, צו דער קייזערין, צו די פרינצן, צום סענאַט און אויך צום מעטראָפּאָליט, מיט אַ קאָפּיע צום גובערנאַטאָר. אין די ביטעס האָט ער געשריבן, אַז די „מאַטושקע ראַסייא" וועט זיך אייביק דאַרפן שעמען פאַר די מעשים פון אירע אַדמיניסטראַטאָרן, אויב אַ מענטש, וואָס האָט געדינט דעם הייליקן פאָטערלאַנד 25 יאָר, שוועבט מיליטעריש דינסט, זאָל אויף די עלטערע יאָרן געיאָגט און פאַרפאָלגט ווערן ווי אַ פאַרברעכער.

די ביטעס האָבן געהאָלפן — דער זיידע און זיין משפּחה זענען פאַרבליבן אויפן פלאַץ.

ר' אלתר דובער

געווען איז אויך אין דובע אַ ייד מיטן נאָמען ר' אלתר דובער, וועלכער האָט זיך געקליבן פייערן זיין צווייטע בר־מצווה, צו 113 יאָר, און איז געשטאָרבן מיט אַ פּאָר יאָר פאַר דעם. ער האָט געהאַט קינדער אין אמעריקע און אויך אין דובע, וועלכע זענען געשטאָרבן בחייו.

ר' אלתר האָט געדענקט קלאָר און דייטלעך אַלץ וואָס איז געשען מיט גאַנצע נייניציק יאָר צוריק — אין פינסק, לוצק, ראָוונע, בערעזשניץ און אין דאָמבראָוויץ. ער האָט געדענקט: גבירים, תקיפים, שיינע יידן, בעלי־מחלוקת, קבצנים, דלפנים, שלעכטע פּריסטאָווע, פּוילישע גוט־באַזיצער, מיעטזשניקעס, בונטארן קעגן די הערשנדיקע רוסן, און רוסישע גענעראַלן, וועלכע האָבן אין אַ טייך פון בלוט דער־שטיקט דעם פּוילישן מיאטיזש. ער האָט אויך געדענקט דאָמבראָוויצער יידן, אומ־געקומענע אין די ביידע פּוילישע אויפשטאַנדן: אין 1830־טן יאָר און אין 1863־טן יאָר (ער האָט געוווסט ערטער, דאָרט ווו פּוילישע פאָווסטאַנצעס האָבן באַהאַלטן געווער אין 63־טן יאָר).

צו ר' אלתרן פלעגט אפט קומען אין געסט ר' אברהמל כינאטשער, ר' אהרן קאַרלינערס אַ חסיד, אַ בן־תורה. ער פלעגט זאָגן: „עיקר־העיקרים איז צדקה. די נדבה פאַר אַן אָרעמאַן דאַרף געגעבן ווערן מיט אַן הוספה, און די הוספה דאַרף זיין איבערוויגנדיק. למשל, ווען די נדבה איז דריי קאָפּיקעס, דאַרף די הוספה זיין פופצן, וויל די תורה זאָגט „נתן תתן" — איין מאָל געבן, און באַלד אַ צווייטן מאָל, שטאַרק געבן, „אוסילענאָ געבן"...

ר' מאָטל סידעלמאַן

געווען אין דובע ר' מאָטל סידעלמאַן, אַ שטאַרקער בעל־הבית. נדבות האָט ער געטיילט ביד רחבה און קומענדיק יעדן זונטיק קיין דאָמבראָוויץ, פלעגט ער ווערן באַלאַגערט דורך אביונים און כלל־טוערס. אַלעמען האָט ער געטיילט און באַפרידיקט, און אין דער היים מקיים געווען הכנסת־אורחים. ער האָט געהאַט דרך־ארץ פאַר תורה־

יידן און רבנים און האָט זיי ליב געהאַט. ר׳ מאָטלען האָט גאָט געגעבן שכל, און ער מיט זיין פרוי, חיה, האָבן אַרויסגעפירט זייער משפחה קיין ארץ־ישראל, עטלעכע יאָר צאָרן אומגליק.

די פאַמיליע פייגעלשטיין

ביי ר׳ חיים און אהרון פייגעלשטיין, אין דובע, ביי ביידן זענען געווען פאַר־צוויגטע משפחות. אין זייערע הייזער זענען פאַרגעקומען אָפטע חסידישע שמחות, שלוש־סעודות׳ן, קידוש־רבה׳ס, מלווה־מלכה׳ס; הייבט אַ הילולא און אַ צווייטן מאָל אַ יומא־דפגרא, אַדער סתם אַ צוזאַמענקום פון אַלע שכנים־יידן, וווּ מען פלעגט זיך משמח זיין, געזונגען זמרלעך, דערציילט חסידישע מעשיות, געזאָגט דברי־תורה.

ווען דער קאַרלינער רבי, ר׳ מיילאכקע, פלעגט קומען ל״ג בעומר קיין דובע, פלעגן זיך צוזאַמענפאָרן יידן פון דאָמבראָוויץ, וולאָדימירעץ, ברעזשניץ און פון די אַלע אַרומיקע דערפער. אונדזערע מאַמעס, מרים און הינדע, האָבן געבאַקט און געקאָכט מיט גרויס שמחה. די טאַטעס מיט אַלע דובער יידן האָבן געטיילט „לחיים״ ביד רחבה. מען האָט געזונגען און געטאַנצט, און דאָס אהבת־ישראל האָט מען ממש מיט די הענט געקענט אָנטאַפּן. ווען ר׳ מיילאכקע איז שבת געקומען אין דאָמבראָוויץ, פלעגט חיים פייגעלשטיין, מיט מרימען, פאָרן צום רבין אויף שבת.

פון ר׳ חיימ׳ס משפחה — קינדער, שנור און איידעמס — האָבן זיך געראַטעוועט אין די וועלדער צוויי זין און צוויי אייניקלעך. פון אהרנס קינדער זענען געבליבן 4 זין.

וואָס איז פון דעם אַלעם געווארן?

אָט אַזוי האָבן אַמאָל אויסגעזען די יידישע משפחות אין אַלע דערפער פון דאָמבראָוויצער אומגעגנט. די יידן האָבן אַלע יאָרן, במשך דורות, געלעבט אין גוטע פריינטלעכע באַציונגען מיט די שכנים־גויים, ביז עס זענען געקומען די היטלעריש בעסטיעס און האָבן פאַרסמט די גויים, פאַרוואַנדלט זיי אין חיות־רעות.

בערך פינף הונדערט דאָרפישע יידן זענען אַרײַנגעקוועטשט געווארן אין דאָמ־בראָוויצער געטא, דאָרט געפינייקט געווארן און דערנאָך פאַרשלעפט געווארן קיין סאַרנע. בעת דער ליקווידאַציע פון סאַרנער געטא, זענען אויך די דאָזיקע יידן גע־שליידערט געווארן אין די גריבער, געלייגט געווארן נאַקעטערהייט גוף־אויף־גוף, מיטן בויך אַראָפּ, אין פינף שיכטן, דערנאָך צעשאָסן און דערשטיקט געווארן. ווען אייניקע פון די דאָזיקע דאָרפישע יידן זענען אָנטלאָפן אין די וועלדער, זענען אַ סך פון זיי געכאַפט געווארן דורך די דאָרפישע גויים, מערדערלעך געשלאָגן געווארן, אויפן אָרט געטויט געווארן, אַדער איבערגעגעבן געווארן צו דער פּאָליצייַ. ס׳זענען געווען בלויז אייניצלנע פאַלן, ווען גויישע שכנים, אוקראינער און פּאָליאַקן, האָבן אויסאַהאַלטן די דאָרפישע יידן, געשטיצט און געגעבן זיי עסן, און פאַרזאָגט אייניער דעם צווייטן זיך צו באַציען גוט צו די געפלאָגטע דאָרפישע יידן. אַ דאַנק דעם זענען

אַביסל יידן, און איך אויך בתוכם, ניצול געווארן. דאָס איז אַבער געווען אַ נישטיקער ליכט־שטראַל אין דער פינצטערער היטלער־תקופה, ווען מאָרד איז געווען אַ קולט, אַ גאָטעס־דינסט.

אָט למשל אַזאַ פאַקט. אַ גוי האָט געאַקערט זיין פעלד און צווישן די בוימער באַמערקט אַ יידיש יינגל פון דאָרף אַנדרוהע, וועלכן ער האָט גוט געקענט. האָט דער גוי דעם יינגל געיאָגט, געכאַפט און צוגעבונדן צום פערד, און דער פויער טרייבט דאָס פערד און לאָכט פון דעם וואָס דאָס יינגל מוז נאָכלויפן דעם פערד. דערנאָך האָט דער גוי צוגעבונדן דעם יינגל מיט אַ שטריק צום וואָגן און זיך גלאָזט וויטער אַקערן דאָס פעלד. דעם יינגל איז געלונגען זיך אויפצובינדן און אַנטלויפן, און דער גוי האָט שפּעטער באַקומען זיין שכר אויף דער תליה דורך די פאַרטיזאַנער.

אויך אין די וועלדער זענען אויסבאַהאַלטענע דאָרפישע יידן אויסגעמאָרדעט געווארן דורך באַקאַנטע דאָרפישע גויים. אַזוי, למשל, האָט פאָסירט מיט בערל סער־ניקערס פרוי און מיט אירע קינדערלעך: זי איז געגאַנגען צו אַ גוי, אַ יידיד, זוכן אַ מלינה, און ער האָט זיי אויסגעמאָרדעט. בערל איז שפּעטער געקומען מיט יידישע פאַרטיזאַנער צום גוי, און דער גוי איז געפאַלן צו בערלס פיס און געבעטן רחמים: ער איז נישט שולדיק — האָט ער זיך פאַרענטפערט — ער האָט נישט געווסט, אַז ס'וועלן זיין יידישע פאַרטיזאַנער, וואָרום די היטלעראָווצעס מיט דער פאָליצייַ האָבן געזאָגט, אַז רוסלאַנד איז שוין „קאַפוט" און יידן זענען שוין געוויס נישטאָ... „איך בין נישט שולדיק — האָט ער זיך געבעטן — בערקאָ, האָלובטשיק, האָב פּחד פאַר גאָט". בערלס יידיד, דער רוצח פון זיין פרוי און קינדער, האָט באַקומען זיין שכר אויף דער תליה...

איך דערמאָן דאָ צום גוטן דעם גאָנצן גויישן דאָרף „זעלין", וואָס האָט זייערס אַ יידּ, דינערמאַן מיט זיין משפּחה, פאַרשטעקט אין וואַלד, און זיי אויסבאַהאַלטן און אויך געשפּייזט די גאָנצע צייט. אויך דובער גויים האָבן געגעבן שוץ זייערע דאָרפישע יידן. איך און בריינדל קראָצמאַן, מיט מיין שוועסטער יתומהלע, זענען געווען באַהאַלטן ביי אַ קריסטין, אַן אלמנה, אַ גלויביקע, וואָס האָט אונדז פאַרהוילן פון אירע צווויזין, פּאָליציאַנטן.

אָבער דאָס אַלץ איז נישטיק אין פאַרגלייך מיט דער גרויסער בלוט־באָד, וואָס די גויים האָבן איינגעאָרדנט איבער די יידן, וען היילק וואָסער האָט באַשפּריצט די העק און דרענגער, און געבענטשט די הענט וואָס האָבן געהאָלפן די נאַצי־דייטשן פאַרניכטן דאָס יידנטום.

*

די מגילה פון אומקום און נקמה וועגן די יידן פון דאָמבראָוויץ און די דאָרפישע יידן פון אומגעגנט, איז איין טרויעריקע איכה־מגילה: — „בכו תבכה בלילה ודמעתה על לחיה; אין לה מנחם מכל־אוהביה; כל רעיה בגדו בה היו לה לאויבים"...

מאנעס בורשטיין

לידער וועגן דאמבראוויץ

מאַנעס בורשטיין איז געווען אין דאַמבראָוויץ אַ תלמיד פונעם „הדר מתוקן", אין יאָר 1903 ; שפעטער — אַן אַקטיוויסט הבר אין דעם פאַרבאַנד „חובבי־שפת־עבר", אין יאָר 1910. ער האָט זיך דאַן אויסגעצייכנט מיט זיין טעטיקייט פאַר דער העברעישער שפראַך ; געשריבן לידער און עסייען אין העברעיש (אויך אין יידיש) און געווען מיטרעדאַקטאָר פון אַ צוויי־וועכנטלעכער אויסגאַבע א"נ „העירה" („דאָס שטעטל"), וואָס דער פאַרבאַנד „חובבי־שפת־עבר" האָט דאַן פאַרעפנטלעכט.

נאָך דער צווייטער וועלט־מלחמה האָט מאַנעס בורשטיין פאַרעפנטלעכט לידער און דער־ציילונגען אין פאַרשידענע יידישע און העברעישע אויסגאַבעס.

די רעדאַקציע

דעם טאַטנס מנורה

פאַרשעמט איז געווארן דעם טאַטנס מנורה,
באַדעקט שוין געוואָרן מיט ראָסט און מיט שטויב ;
אַ מערדער־האַנט האָט זי גערויבט ביי דעם טאַטן,
אַ מערדערישע האַנט זי פאַרכאַפט מיטן רויב.

ערגעץ פאַרשטעקט אין אַווינקל מיט שפינוועבס,
העגנט די מנורה און קלאָגט אין דער שטיל ;
מיט ברוכווארג באַדעקט איז די ליבע מנורה,
זי וואַלגערט זיך אום אויפן שמוציקן דיל.

קומט ווער צוגיין, גיט אַ נעם די מנורה,
באַטראַכט זי אַלזייטיק און גיט זי אַ שמיץ ;
עס האָט די מנורה קיין ווערט ביי די רוצחים,
צי קאָן זי חוץ יידן דען ברענגען אַ ניץ ?

געברענט האָט די מנורה מיט געטלעכן פייער,
דערציילט וועגן גבורה פון ווייטן אַמאָל ;
ווען ריטער עס האָבן געצונדן די פלאַמען,
אין ביבליש ערטער פון שרון און פון טאָל.

יאָרן לאַנג האָט געברענט די מנורה,
סימבאָליש געדינט דעם אוראַלטן ייד,
ער האָט די שיין פון דער מנורה פאַרשטאַנען,
געזונגען זיין אַלטן היסטאָרישן ליד.

און ווען מען האָט אומגעבראַכט יידישע לעבנס,
געשענדעט דעם יידן אויף יעטוועדן שריט ;
האָט אויך דער טרויעריק־יידישער שיקזאַל,
אויך זיין ליבע מנורה נישט אָפגעהיט.

ווען רוצחישע הענט געשלעפט האָבן זאַכן,
פון יידישע לעבנס געלאָשן די שיין ;
דאַן איז די מנורה געפאַנגען געוואָרן,
זי ווייקט זיך אין טרערן, אין ראָסט און אין פיין.

(„אונדזער וועלט", דייטשלאַנד, 1947)

מיין פאַרשניטענע חיים

(צום 10־טן יאָרצייט)

איך גנבע אַריין זיך אין שטעטל,
איך גיי שטיל איבער די גאַסן;
טראַכים און סטעפּאַן בעלי־בתים,
נישטאָ מער קיין יידישע מאַסן!

עס שטייען דאָרט קראָמען געעפנט,
אויך דאָרט „באַלעבאָס" איז דער פויער;
איך דריק שטאַרק מיין האַרץ, ס׳זאָל נישט פלאַצן
פון ווייטיק, פון פיין און באַדויער!

איך קוק דאָרט אַריין אין אַ פענצטער
און זע נישט קיין משה, קיין שרה;
ווייי צ׳אונדז, ווו זענען די יידן?
דאָרט ווויינט איצט יעפים און כוועדאָרע.

איך באַמערק דאָרט פיל יידישע זאַכן,
שאַפעס, בענק און אויך טישן;
די וועגט מיט צלמים באַהאַנגען,
פאַר אַפּגאָט אַ נייעס, אַ פרישן!

צי דאָס זענען די יידישע טישן,
די טישטעכער, ווייסע סערוועטן;
די פּוכענע קאַלדערעס, די קישנס,
די זויבערע יידישע בעטן?

ווו איז די יידישע שכינה,
ווו זענען די שרענק מיט די ספרים?
עס ציטערט די לופט נישט פון תקיעות —
נישט תקיעה, נישט תרועה, נישט שברים.

ווו הערט מען דאָרט ערגעץ אַ ברכה,
אָן אַפּקלאַנג פון אוראַלטן תהלים?
די קדושה פון אַ יידישן ספר —
איך גאָר אים, איך זוך אים, איך וויל אים!

ווו זענען די זומער־פאַרטאָגן,
ווו איז די עבודת־הבורא?
ר׳ וועלוול דער שוסטער, ווו איז ער?
עס באַפאַלט מיר אַ פחד, אַ מורא!

איך שטיי ביי אַמאָליקע ברעגן,
ביים האַרין פון אייגענעם שטעטל;
אין אים האָט מיין מאַמע געוואַשן
די ציכלעך פון קינדערשן בעטל!

אין אים האָט מיין מאַמע געוואַשן
אין זומער ביי זאַמדיקע ברעגן;
געשלעפּט זיך אַ היים צו די קינדער
דורך היימישע שטעטלשע שטעגן.

אין וואַסערן קלאָרע אום זומער,
מיט יידישע קינדער געשוויומען;
האָבן־נאָקעט צום טייך זיך געלאָזן,
מיט פריילעכע. הילכיקע שטימען.

אויף שיפלעך האָבן זיי זיך געטראָגן,
מיט קינדערשן רעש און געטומל;
אין שטיל מעלאַנכאָלישע שעהן,
געצונדן זיך שטערן אין הימל.

קלאָר איז מיין האַרין געווען,
געפּליסטערט מיט שטילינקע וועלן.
מיין האַרציקער, ליבינקער טייכל,
דו ביסט דאָך מיר שטענדיק געפּעלן.

נישט וויט פון דיין ברעג איז געלעגן
מיין שטעטל, מיין היים די געטרייע;
מיט שטילע, מיט רויקע גאַסן,
מיט הייזלעך אַלטע און נייע.

מיט אייגענע בריידער און שוועסטער,
פון אייגענעם שטאָם — מיינע יידן;
און איך בין אַלס יינגל געלאָפן,
געשפילט זיך אין פערדלעך — צופרידן!

שורות מיט קראָמען געשטאַנען,
מיט קרעמער־פאַרקויפער פאַרזאַרגטע;
וואָס קוקן אויס שטענדיק אַ קונה:
צי צאָלט ער מזומן, צי בארגט ער...

„צי ברענגסטו אַ רובל אויף אַלטן,
צי ווילסטו דעם חשבון באַנייען?"
דער קרעמער פאַרשרייבט אין זיין ביכל
און ב״גט־זיך בעת־מעשה אין דרייען!

איך געדענק זיי די אַרעמע קרעמער,
ז׳י זענען אין האַרץ אײַנגעשריבן;
וויי מיינע טייערע בריידער,
פון אײַך איז קיין זכר געבליבן!

אַצינד ליגט מיין היים אַ פאַרברענטע,
די יידן פון שטעטל אַנטרינען;
אין סאַרנע אַ בארג איז געבליבן,
דאָרט קאַנט איר נאָר ביינער געפּינען.

לאָמיר זיי תמיד דערמאָנען,
איצט און אין יום־הזכרון;
לאָמיר די קדושים באַווייַנען,
און אלץ וואָס מיר האָבן פאַרלאָרן!

לאָמיר קריעה צוזאָמען דאָ רייסן
און שבעה זיך זעצן, ווי אייגער;
קיין טרייסט איז געבליבן ביי קיינעם,
ארויס פון „שטיבל" גייט קיינער.

נאָטירלעך אַז מען איז געשטאָרבן —
מיט טהרה, תכריכים, מצבה:
„דאָ ליגט אַ צדיק באַהאַלטן,
דאָ ליגט באַהאַלטן ר' לוי"!

אַנדערש זעט אויס דאָרט דער קבר
פון צדיקים, פון קדושים, פון ריינע;
ס'האָבן אין גרוב זיי געוואָרפן —
די בלוטיקע הענט פון געמיינע.

תכריכים אויף זייערע לייבער —
אַ חרפה פון טיוול באַשפּיגן;
אין סאָרגע אַ בארג פול מיט ביינער
פון טויזנטער קערפערס זיאָרט ליגן!

(„מזרחי־וועג", ניו־יאָרק, 1953)

ישראל־מיכל שיינמאן

מיין ליב און טייער שטעטעלע

מיין שטעטעלע דאָמבראָוויץ: איך דענק תמיד וועגן דיר; אין חלום וואַנדער איך איבער דיינע רואינעס. איך זע דיין חורבן פאַר מיינע אויגן. ווו איז מיין מוטער, ווו זענען מיינע ברידער און שוועסטער, מיינע קרובים און באַקאַנטע, מיינע קינדער־חברים און יוגנט־פרייַנט?

אַלעמען האָבן די מערדער פאַרפיניקט און אויסגעשאָכטן.

א, דו הייליקער גאָט פון אברהם, יצחק ויעקב: שפּוך חמתך אל הגוים אשר לא ידעוך ועל ממלכות אשר בשמך לא קראו. כי אכל את יעקב ואת נוהו השמו. שפּוך עליהם זעמך וחרון־אפּך ישיגם. תרדוף באף ותשמידם מתחת שמי יי.

גאָט, וואָרף דיין פייער אויף די רוצחים, גפרית ואש על עם־סדום! דורות זאָל ברענען אָט דאָס פייער און נישט אויסגעלאָשן ווערן, ביז די רוצחים וועלן נישט פאַרטיליקט ווערן. דאָס הייליקע בלוט שרייט צום הימל: נקמה, נקמה, נקמה!

אין ברען פונעם נקמה־פייער זאָלן געהייליקט ווערן די נעמען פון מיליאָנען קדושים פון פאָלק ישראל, און צוגלייך מיט זיי די נעמען פון מיינע נאָענטסטע משפּחה־מיטגלידער: מיין מוטער טעמע; ברודער ישעיהו בער, משה שיינמאַן, פרוי מלכה און קינדער; ברודער שלמה, פרוי צילע; שוועסטער דבורה און קינדער; שוועסטער רחל, מאַן יוסף, טאָכטער מאַשע; שוועסטער געניע, מאַן שמואל; פעטער שמעון שיינמאַן ומשפּחתו; פעטער יקותיאל שיינמאַן ומשפּחתו.

זייער אָנדענק און דער אָנדענק פון מיין ליב און טייער שטעטעלע, וועל איך טראָגן מיט זיך אויף אייביק!...



ההסתדרות הציונית בפולניה.

שקל 213512 לשנת תרפ"ח.

מר מירל פצ'ניק

הוא (היא) חבר לסניף ההסתדרות הציונית ב דומברוביצה

בשם הועד המרכזי:

תעודה זו נותנת לבעליה את הזכות להשתתף בבחירות לועד של הסניף ואל הועידה הארצית.

שקל ע"ש מירל פצ'ניק (בן־דור), משנת 1928

אַ שקל א"נ פון מירל פעטשעניק (בן־דור) פון יאָר 1928



ORGANIZACJA SJONISTYCZNA w POLSCE ::: ההסתדרות הציונית בפולניה

Zalegalizowana dn. 26. X. 1926. za № B. P. 23032 26.

WAŻNA NA ROK 1930. № szekla legit. 15393 כרטיס-חבר

P. A. Binder מר אברהם בינדר

w Dąbrowicy בעיר

jest członkiem Organizacji Sjonistycznej הוא (היא) חבר(ה) להסתדרות הציונית

Za Centralny Komitet: בשם הועד המרכזי

Podpis własnoręczny החתימה

כרטיס־חבר של אברהם בינדר (בן־דור), מטעם ההסתדרות הציונית, משנת 1930

ציוניסטישע מיטגליד־קאַרטע פון א. בינדער (בן־דור) פון יאָר 1930

(1922) „הצעירה" בית-הספר העברי בקישינב

(1922) „הצעירה" הגדוד הראשון של „הצופים"



הוועדים וחבר־הפעילים למען הקק"ל (למעלה — 1926 ; למטה — 1932)

די קאָמיטעטן און אַקטיוווע עסקנים פאַרן קרן־קימת־לישראל (אויבן — 1926 ; אונטן — 1932)



הקן של כנסת „השומר הדתי — תורה ועבודה" (1930)

די מיטגלידער פון „השומר הדתי — תורה ועבודה" (1930)



הנהלת הקן של כנסת „השומר הדתי — תורה ועבודה" (1930)

די פאַרוואַלטונג פון „השומר הדתי — תורה ועבודה" (1930)



קיבוץ־הכשרה „גאולה" של חברי „החלוץ־המזרחי" (1933)
דער הכשרה־קיבוץ „גאולה" פון „החלוץ־המזרחי" (1933)



הסניף של ברית הצה״ר (1930)

די אָפּטיילונג פון פּאַרבאַנד הצה״ר (1930)



הסניף של „פועלי־ציון״ (צ. ס.) בשנת 1935

די אָפּטיילונג פון „פועלי־ציון״ (צ.ס.) אין יאָר 1935



הוועד של ה„ליגה למען א״י העובדת״ (1932)

דער קאָמיטעט פון דער „ליגע פאַר אַרבעטנדיקן ארץ־ישראל״ (1932)



הסניף של הסתדרות „העובד״ (1933/34)

די אָפּטיילונג פונעם פאַרבאַנד „העובד״ (1933/34)



הסניף המקומי של הסתדרות „החלוץ" בשנת 1933

די אָפּטיילונג פון „החלוץ" אין יאָר 1933



הוועד המקומי של סניף „החלוץ" בשנת 1935

די פּאַרוואַלטונג פון „החלוץ" אין יאָר 1935



סניף הסתדרות „החלוץ" בשנת 1934

די אָרגאַניזאַציע פון „החלוץ" אין יאָר 1934



בכינוס מחוזי של חברי הסתדרות „החלוץ", שנערך בדומברוביצה בימים 21—22 באפריל 1935

קריי־קאָנפערענץ פון „החלוץ", פאָרגעקומען אין דאָמבראָווייץ דעם 21—22 אַפּריל 1935

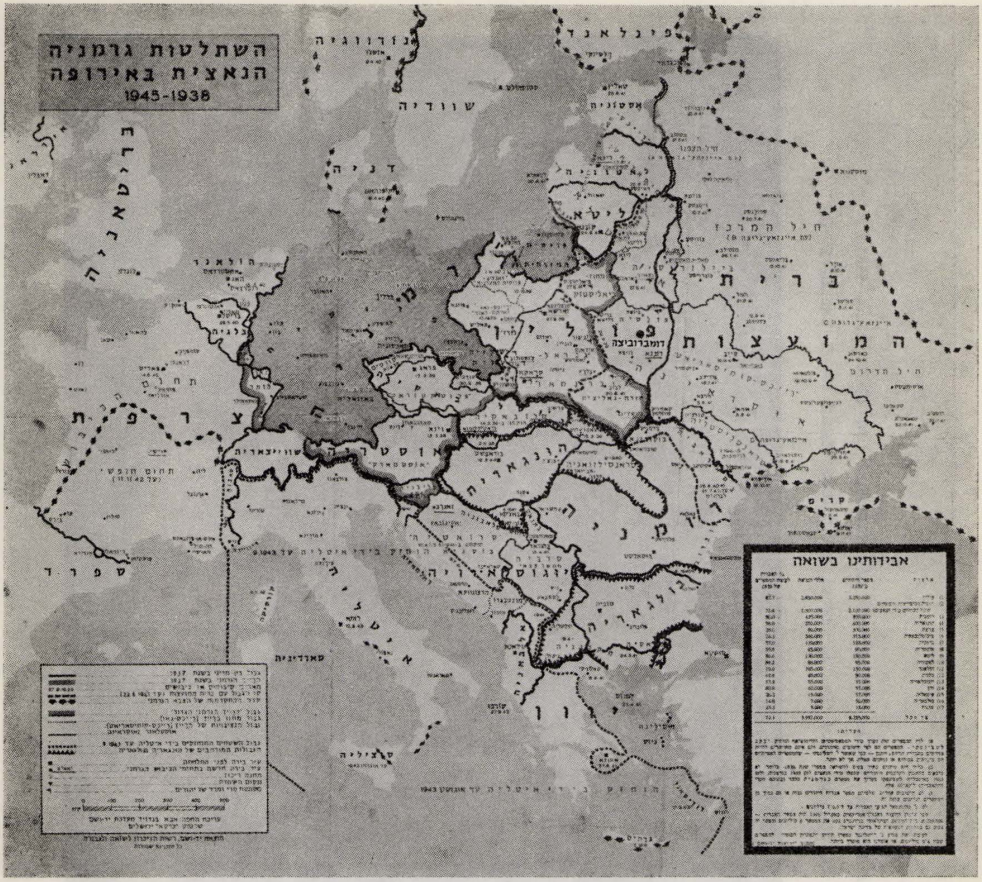

השתלטות גרמניה הנאצית באירופה (1938 — 1945)

במסגרת מצד ימין משתקף החשבון הטראגי של אבידות
העם היהודי באירופה בתקופת השואה, המסתכם ב־6.000.000 נפש.

בחשבון טראגי זה של כלל העם היהודי, מתפקדים לזכרון עולם, בדפים הבאים,
4327 אבידות יקרות וקדושות של קהילתנו דומברוביצה.

חלק שלישי

דריטער טייל

פינקס השואה והנקם

דער פינקס פון אומקום און נקמה



ילדה דומברוביצאית בגיל 7, שצולמה בשנת 1939, בקצה רחוב שאָסיינאַ, על רקע שכונת המגורים של „הגויים".

אַ 7־יעריקע דאָמבראָוויצער מיידעלע, פאָטאָ־גראַפירט אין יאָר 1939, ביי עק פון שאָסיינאַ־גאַס, אויפן הינטערגרונד פון דעם גויישן וווינונגס־קוואַרטאַל.

ואָרוּר האוֹמר: נקם!

נקמה כזאת, נקמת דם ילד קטן

עוֹד לא־ברא השטן —

ויִקב הדם את־התהוֹם!

יִקב הדם עד תהמוֹת מחשכים,

ואָכל בחשך וחתר שם

כל־מוֹסדוֹת האָרץ הנמקים.

(ח. נ. ביאליק — „על השחיטה")

התוכן — אינהאַלט

* * * / למען תזכור ! . . . . . 429—434

יעקב ווינר / ויבוא הפליט... . . . . 435—436

פנחס געגזל / פרקים ממגילת היסורים . . . . 436—446

פנחס נייַמן / נוקמים ונוטרים לדם היהודי . . . 446—451

יהודה צ'אצקס / היום האחרון בגיטו . . . . 452—455

דוברושקה קובזלו / עדות אחת על תקופת השואה . . 456—458

*

יצחק פייגלשטיין / איך האָב דאָס אַליין איבערגעלעבט 459—535

חיים האָכמאַן / מיינע זכרונות פון געטאָ און באַהעלטעניש 536—546

לייבל פערלשטיין / אין וואַלד צווישן פאַרטיזאַנער . . 546—552

שיינע ראָזנבערג / אַן אָפּגעראַטעוועטע מאַמע און אירע דריי קינדער... 553—561

דבורה ביאלער (לעווין) / ווי אַ מויז וואָס זוכט אַ נאָרע 562—566

סימקא סוסעל / דורך דאָמבראָווויץ — בערעזשניץ צו די סאָרנער גריבער 566—572

שמואל קליגון / העלדישער טויט פון אַ יידיש מיידל . 572—579

אינזש. מישאַ גינדעלמאַן / אַ מעשה־נס מיט אַ דאָמבראָוויצער פאַרטיזאַן 580—582

* * * / פאַרטיזאַנער דערציילן . . . . 583—667

*

תמונות של הפרטיזנים מדומברוביצה

פאָטאָקאָפּיעס פון די דאָמבראָוויצער פאַרטיזאַנער . . . 668—676

למען תזכור!

סוף הודש נאָך דער שחיטה איז אונדז, דאָס רעשטעלע פון דאָמבראָוויצער קהילה, שוין קלאָר געווען נישט נאָר די גרויס פון חורבן דאָמבראָווין, נאָר אויך פון גאַנצן אייראָפּעישן יידנטום. אויך איז שוין דאָן פּאָר אונדז נישט געווען קיין סוד, אַז פון די יעניקע וואָס בלאָנקען אַרום אין וואַלד וועלן נאָך זייער אַ סך אַפּפאַלן ביזן סוף פון דער מלחמה, אפשר וועלן אַלע ווערן פּאַר־כאַפּט.

אין אונדזער וואַלד־גרופּע האָבן זיך דאָן געפונען: האָכמאַן, די דריי ניימאַנס, גענזל, ראָזנבערג, פעלדלייט, פעלדמאַן, פּאַרפּל־מאַזע, קראָצמאַן־מאַנעס, אַווסיענקאַ, מיילעך באַקאַלטשוק, צאַצקעס, יצחק פייגעלשטיין, סנדר פייגל־שטיין, אַלע דריי ברידער שפּין און נאָך דערשלאָגענע יידן וואָס זענען געווען שטאַרק פאַרזאָרגט. מיר האָבן געגלויבט אַלע, אַז היטלער מיט זיינע מיטרוי־בער וועלן האָבן די מפּלה, אָבער ווער וויסט צי ביז יענעם טאָג וועט ווער בלייבן, וואָס זאָל דערציילן דער וועלט וואָס מען האָט פון אונדז געמאַכט, און ווי אַזוי מיר זענען געפֿיניקט געוואָרן דורך היטלערן מיט זיינע מיטהעלפער — אונדזערע שכנים, די אוקראַינער און פּאָליאַקן.

שותפים צו דער שחיטה איבער די שוצלאָזע יידן זענען אויך געווען די אַלע פעלקער און מדינות וואָס האָבן זיך געפונען אויסער די גרענעצן פון דער נאַצישער מערדער־ממשלה אין אייראָפּע. די גאַנצע וועלט האָט געווסט אַז טאָג־אין טאָג־אוים מאָרדעט מען טויזנטער יידן, אָבער די גאַנצע וועלט האָט געשוויגן און געלאַזן אויסשעכטן די יידן. אין אַ קאָמטאָפּאָלער אוקראַינישער צייטונג וואָס דער גוי יורקא זכרונו לברכה האָט געבראַכט צו אונדז אין וואַלד, איז געווען געשריבן, אַז די יידן אין די וואַלינער געביטן „האָבן פּאַרדינט זייער שענדלעכן הינטישן טויט" און אַז אין יאָר 1944 וועט פון דער יידישער „הינ־טישער ראַסע" איבערבלייבן בלויז איין ייד אַלס עקספּאָנאַט פּאַרן בערלינער מוזיאום.

אין אונדזערע הערצער האָט געברענט אַ העלישער פּייער און אין אונ־דזערע קעפּ האָט געעגבערט אַ זאָרג צי ס'וועט כאָטש בלייבן ווער ס'זאָל שרייבן קינות נאָכן גרעסטן חורבן, ווער ס'זאָל דער צביעותדיקער וועלט זאָגן דעם שענדלעכן אמת אַז אַלע אירע פעלקער זענען געווען שותפים צום גרויליקן מאָרד פון אַן איין־און־איינציק פאָלק. האָבן טאָקע די יחידים, וואָס זענען ניצול געוואָרן פון דער יידישער טאָטאָלער פאַרניכטונג, אַזוי פיל צו דערציילן, אַז

בלאָם און שוואַך ווערן די שילדערונגען פון אַלע ביז איצטיקע יידישע חורבנות: דער חורבן פון בית ראשון ושני, אַנדריאַנופּעם שיתוק־עצמות, די גזירות שמד, די מסעי הצלב (ראשון, שני ושלישי), די שוואַרצע מגיפה, די גזירות טאַרקווע־מאַדאַ, ת"ח ות"ט, דער ספר־הדמעות פון אַלע צייטן, ביאַליקס זעם און צאָרן, מאַרקישעס „קופּע" און אַפילו דער הארציקער שבתדיקער אב־הרחמים — דאָס אַלץ צוזאַמענגענומען איז נאָך אויך נישט ממין המעשה וואָס מיט אונדז איז געשען. וווּ וועט מען נעמען אַ הארץ, אַ קאָפּ, אַ פּעדער, לדורות צו פאַרשרייבן אָט די אַלע מיתות משונות וואָס מיר זענען אויסגעשטאַנען.

אין אונדזער אויבנדערמאַנטער גרופּע, צווישן איר אויך באַוואָפנטע פּאַר־טיזאַנער וואָס האָבן געבלוטיקט און זיך געשלאָגן מיטן שונא, זענען אין וואַלד פאַרגעקומען לאַנגע שמועסן אויף דער דאָזיקער טעמע. מיר האָבן געשמועסט אַבער און ווידער מיט גרויס זאָרג וועגן דעם עולם השיכחה איבער אונדזער אומגליק, נישט נאָר וועגן ווילקיר פון די דייטשן און זייערע פאַרבינדעטע די אוקראַינער, וואָס זענען אין אונדזערע אויגן געווען שלאַנגען, עקדישן, משוגענע חיות, נישט נאָר וועגן דער צוואַנציק־יאָריקער פּוילישער אַנטיסעמיטישער אַגיטאַציע און „הורא נא זשידא!", וואָס האָט געהאַט איר ווירקונג אויף די טעמפּע אוקראַינישע שקצים און שיקסעס — נאָר קודם כל וועגן דער אויסער־לעכער וועלט, די וועלט, וואָס האָט זיך צוגעקוקט צו אונדזער אומגליק און האָט געשוויגן!...

האָט געזאָגט מיילעך באַקאַלטשוק, דער פּאַרטיזאַן־ראַדיסט: גאָט, וואָס שווייגסטו! וווּ ביזסטו! קום, ראַטעווע! זאָל בלייבן כאָטש אַ זכר, וואָס זאָל קדיש זאָגן, וואָס זאָל אויסשרייען אונדזער פּיין, וואָס זאָל באַווייזן אונדזער אומגליק און פאַרשרייבן לדורות, וואָס די מערדער האָבן אונדז געטאָן, און אַז אַלע פעלקער פון דער וועלט האָבן געשוויגן!

וועג מיר האָבן דערלעבט צו זען, אַז די הויפּט־מערדער די דייטשן און זייערע געהילפן די באַנדעראָוצעס, ליטווינער, לאַטישן א"א זענען פאַריאָגט געוואָרן פון דער רוסישער ערד, האָבן מיר דערלעבט צו זען מיט אונדזערע אויגן ווי הונדערטער עשאַלאָנען אויסגעפילטע מיט אַפּגעריסענע האַלב־נאַקעטע און לייזיקע דייטשן זענען אַלס קריגס־געפאַנגענע געפירט געוואָרן אין די ווי־טענישן פון רוסלאַנד. מיר האָבן מיט אונדזערע אויגן געזען אויף ביידע זייטן פון די באַן־טעראַסעס ווי ס'וועלן אַרויסגעשליידערט טויטע גופים פונעם „הערן־פאַלק" וואָס האָבן געהאַט אַ צורה פון געפּגרטע הינט און קעץ, ווי אויך צענדליקער עשאַלאָנען באַנדעראָוצעס מיט זייערע פרויען און קינדער אין געשלאָסענע בהמות־וואַגאָנען, וואָס זענען געגאַנגען אויפן ווייטן מזרח. דאָן האָבן מיר זיך געטראָפן אין סארנע, לעבן דעם ברידער־קבר, דאָס רעשטל פאַרטיזאַנער — יצחק פייגעלשטיין, פּנחס געלזל, לייבל פערלשטיין, און זכרונם לברכה ברוך מאַנקאָווסקי, מיילעך באַקאַלטשוק, ברוך פעלדמאַן, און האָבן

באשלאסן צו פארשרייבן אונדזערע צרות. צו יענער צייט האבן מיר שוין געוווסט, אז זעקס און א פערטל מיליאן יידן זענען אומגעבראכט געווארן, אז פון זייערע הייליקע גופים איז קיין זכר נישט געבליבן. אין די טויט-לאגערן האט מען פון די קדושימס לייבער געמאכט זייף, די הייליקע ביינער געמאלן אויף שטויב, פון די פרויען-האר געמאכט מאטראצן, פון די אפגעשיילטע הויטן פראדוצירט פארשידענע קונסט-זאכן. די סאוויעטישע זיגער האבן געשפארט פארויס איבער די רואינען, אייגענע און דייטשישע, און געזאמלט בריכטן און דאקומענטן וועגן די אכזריותדיקע רציחות און אויסראטונגען וואס ס׳האבן דורכגעפירט די דייטשן מיט זייערע געהילפן די באנדעראווצעס. אבער אין דער אלגעמיינער צוזאמענגעשטעלטער דאקומענטאציע פון די זיגער, איז אונ-דזער יידישער פאלקס-אומגליק געווען געשילדערט בלאס און שוואך, כמעט אומבאמערקבאר.

קיינער האט דאן נישט דערמאנט, אז אין אנהייב פון דער מלחמה זענען אין איראפע געווען 9 מיליאן מיט זיבן הונדערט און פופציק טויזנט יידן, און אז נאך דער מלחמה זענען אין דער געווען היטלעריסטישער אויסשפרייטונג פארבליבן בלויז איין מיליאן יידן און בערך צוויי מיליאן יידן אין סאוויעט-רוסלאנד. אויך איז אין דער אלגעמיינער דאקומענטאציע בלאס און נישטיק אפגעשפיגלט געווארן די מיטבאטיליקונג פון יידן אין אלע קעמפע-רישע ארמייען קעגן די דייטשן. בערך אנדערהאלבן מיליאן יידישע סאלדאטן און פארטיזאנער האבן געקעמפט קעגן די דייטשן, און דער חשבון איז א פאלגנדיקער : סאוויעט-רוסלאנד — 600.000 ; אמעריקע — 450.000 ; ענגלאנד מיט די קאלאניעס — 85.000 ; פראנקרייך — 80.000 ; פוילן אין אירע אלע ארמייען — 150.000 ; ארץ-ישראל (די בריגאדע) — 25.000 ; די איבעריקע ארמייען און פארטיזאנער — 100.000 ; סך-הכל — 1.490.000 יידישע סאלדאטן. קיינער פון די זיגער האט דעם דאזיקן חשבון נישט דערמאנט.

קיינער פון די אומות העולם, פון מלוכות און קולטורן, פון געטער און קלויס-טערס, וואס האבן געהאט השפעה אויף זייערעווילד-געווארענע שעפעלעך, פון ארגאניזאציעס און אינסטיטוציעס, פון צער-בעלי-חיימניקעס איבער הינט און אלטע פערד, קיינער פון זיי קאן נישט זאגן, אז זיי האבן נישט געוווסט וואס היטלער מאכט פון די יידן אין אקופאציע-געביטן, ווייל דער מטורף און אלע זיינע באהעלפער האבן קיין סוד נישט געמאכט פון דעם, אז די יידן-אויסראטונג איז זייער ציל. ווען צב״ש אין א רייַ שטעטלעך פון סארנער פאוויאט, זענען די יידן פארנארט געווארן אין מכלומרשטע ארבעטס-וואראשטאטן און זענען דארט דערשאסן געווארן נאכדעם ווי מען האט זיי לעבעדיקע אויסגעלייגט אין זעקס רייען אין פארויס צוגעגרייטע גריבער, — איז אין דער זעלבער וואך געווען וועגן דעם א געוויער בריכט אין דער מאסקווער פרעסע, וואס איז געלייענט געווארן אין דער גאנצער וועלט. די נאצים גופא האבן דאך בקולות וברקים

געשריגן און פראָקלאָמירט וואָס זיי טוען מיט די יידן, די קולות און פראָקלא־
מאַציעס זענען דאָך דערגאַנגען צו אַלעמען, אָבער אַלע האָבן פאַרמאַכט אויגן
און אויערן.

א קליין רעשטל פון דרײַ אויסגעקוילעטע גובערניעס איז נאָך דער דייטשי־
שער מפלה אַריין אין דעם געוועזענעם יידישן שטעטעלע ראַפאַלאָווקע — דאָרט
אָנגעטראָפן א געמישטע קאָמיסיע פון סאָוויעטישע און מערב־אייראָפּעישע
פאָרשטייער, און ראַפאַלאָווקער גלחים, און א דאָקטאָר, וואָס האָבן זיך מטפל
געווען מיט אויפגראָבן די אָרטיקע יידישע קדושים־קברים. די קאָמיסיע האָט
אָבער פאַרשריבן אין פראָטאָקאָל, אז אין די גריבער ליגן דערשאָסענע און
דערשטיקטע דורך די דייטשן 2250 סאָוויעטישע בירגער. אונדז די יידישע
מטפלים האָט מען געהייסן אונטערשרײַבן דעם פראָטאָקאָל, האָבן מיר אָבער
געענטפערט: שרײַבט אַריין „צעשאָסענע סאָוויעטישע יידן" וועלן מיר חתמענען.
האָט מען אונדז געענטפערט: איר ווילט נישט, דאַרף מען נישט...

איז אונדז קלאָר געוואָרן, אז אין דער אַלגעמיינער דאָקומענטאַציע וועגן
היטלעריזם בעסטיאַלישע פאַרברעכנס איבער יידן, סיי אין מזרח, סיי אין מערב,
ווערט אויסגעמיטן אַדער איבערגעהיפערט, אַדער מגלה טפח ומכסה טפחיים,
אַדער צעריבן אונטער די ציינער — דער יידישער מוראדיקער אומגליק.

אפילו אינעם פראָטאָקאָל וועגן דער אויסראָטונג אין טויטן־לאָגער מיידא־
נעק, ווערט געזאָגט, אז ס'זענען דאָרט אומגעקומען א מיליאָן מיט פינף הונדערט
טויזנט מענטשן דורך שיסן און העכגען און דורך כל מיני סאָדיסטישע טויט־
אורטיילן, אָנגעוועדעטע קעגן סאָוויעטישע און פוילישע קריגס־געפאַנגענע און
קעגן בירגער פון פראָנקרייך, פוילן, איטאַליע, בעלגיע, האָלאַנד, און קעגן סערבן,
גריכן און יידן. נאָך געוויסע אויספֿאָרשונגען איז אָבער קלאָר געוואָרן, אז
פון די סאָוויעטישע און פוילישע קריגס־געפאַנגענע, ווי אויך, אז צווישן אַלע
אויסגערעכנטע בירגער און פאָרשטייער פון די מדינות און פעלקער זענען
כמעט אַלע געווען יידן.

אין באָריכט פון יאָר 1945 וועגן אוישוויץ לייענען מיר, אז אָט די טויט־
פאַבריק איז ספּעציעל געבויט געוואָרן צו פאַרטיליקן סאָוויעטישע בירגער און
קריגס־געפאַנגענע און אז דאָרט זענען אומגעקומען פיר מיליאָן מענטשן, בירגער
פון די לענדער: רוסלאַנד, פוילן, פראַנקרייך, רומעניע, אונגאַרן, טשעכאָסלא־
וואַקיע און בעלגיע. אין דער רשימה פון פיר מיליאָן פאַרשניטענע לעבנס איז
אפילו נישט דערמאָנט דער נאָמען ייד, כאָטש ס'איז געווען באַווּסט אז אַרום
90 פראָצענט פון די אומגעקומענע אין אוישוויץ זענען געווען יידן פון די
דערמאָנטע לענדער.

אויך דעם זעלבן אופן האָבן די זיגער אויסבאַהאַלטן אונדזער יידישן חורבן
אויך אין די באָריכטן וועגן די טויט־לאָגערן פון דאַכאָו, בערגען־בעלזען, בוכענ־

וואלד א"ש. בלויז אין די נישט־אפּיציעלע באריכטן, אין די זייטיקע, די צווייט־ראנגיקע, דאָרט איז יאָ אונטערגעשטראָכן געוואָרן דער יידישער גרויסער חורבן.

אפילו אויף דעם נירנבערגער פּראָצעס, וווּ ס'זענען געמשפּט געוואָרן די גרויסע נאַצישע מטורפים, די משוגענע מנהיגים פון דריטן חרוב־געוואָרענעם רייך, און זיי זענען אויפגעפּאַדערט געוואָרן אָפּצוגעבן חשבון פאַר זייערע וויילדע אַכזריותדיקע מעשים, — אפילו אויף דעם דאָזיקן פּראָצעס איז במשך פון אַנדערהאַלבן יאָר נישט צוגעלאָזט געוואָרן קיין יידישער באַשולדיקער און מען האָט אויך כמעט אויסגעמיטן צו דערמאָנען אפּן און דייטלעך, וואָס מיט אונדז יידן איז געמאַכט געוואָרן. מען האָט דאָרט, אין די ראַמען פון פּרעמדע צרות, איינגעשלונגען אונדזערע יידישע טויטן און בלויז איין און אייניציק מאָל האָט דער אַמעריקאַנער הויפּט־פּראָקוראָר דזשאַנסאָן געדעדט וועגן יידישן אומגליק. דאָס איז געווען אין דעצעמבער 1945 און ס'איז טאַקע פאַרשריבן געוואָרן די דאָטע בעתן פּראָצעס אלס „דער יידישער טאָג". איינער פון די באַשולדיקטע האָט דאַן געזאָגט אז דער טאָג איז נאָך אין פּורים פון די יידן.

דעריבער דאַרפן מיר, די געצוויילטע לעבעדיקע עדות פונעם גרויסן חורבן, דערציילן און פאַרשרייבן אלע גרויליקייטן פון אונדזער יידישן חורבן. זאָלן די יידישע קומענדיקע דורות לייענען אויך אין דעם דאָזיקן בוך דעם דורך אונדז באַשריבענעם גרויליקן און יסורימדיקן פּורענות־וועג וואָס מיר האָבן דורכגעמאַכט און זאָלן זיי וויסן קלאָר און דייטלעך ווער ס'זענען געווען די מערדער וואָס האָבן אונדז אזוי געפייניקט און געמאַרדעט. זאָלן זיי אויך וויסן ווי אזוי א טייל פון אונדז האָט זיך געשלאָגן מיטן שונא, פאַרטיידיקט העלדיש און מוטיק אונדזער יידישן כבוד און אומגעקומען, וויל גרויסע וויילדע האַרדעם האָבן זיך געוואָרפן אויף אונדז, זיי האָבן געדורשט אונדזער יידיש בלוט און נאָך אונדזערע טויטן האָבן זיי געמאַרדעט זיך אליין.

*

אין מדינת ישראל, בעת דעם ערשטן צוזאַמענטרעף פון דעם קליינעם וואָלד־רעשטל מיט אונדזערע ברידער די דאָמבראָוויצער ותיקים, מיר צוזאַמען, די קליינע שארית־הפּליטה וועמענס עלטערן, ברידער, שוועסטער און פּריינד זענען אלע פאַרשניטן געוואָרן אין דאָמבראָוויץ — האָבן געמיינזאָם אויסגעדריקט דעם ווילן צו פאַראייביקן דורך דעם געדרוקטן וואָרט דאָס אלץ וואָס יעדער פון אונדז וויסט און געדענקט וועגן דער תקופה פון אומקום און וועגן שטעטלדיקן לעבן ביז דעם חורבן. דער ערשטער טייל פון אונדזער יזכור־בוך נעמט פֿרום די תקופה פון וויטן און נאָענטן עבר, ווי אויך געשטאַלטן און לעבן־שטייגער ביז דעם אויסברוך פון דער צווייטער וועלט־מלחמה, און אזוי פֿרום וועלט דאָרט

געשילדערט און פארשריבן דאס לעבן. דער צווייטער טייל פון אונדזער בוך נעמט ארום זכרונות פון פיין און פון אומקום ווי אויך פאקטן און שילדערונגען פון נקמה און גבורה — דאס איז אונדזער דאמבראווויצער פינקס פון טויט און אומקום און נקמה, פון גבורה און תקומה ביז דער וויידעראויפלעבונג אין מדינת ישראל.

דאס אלין וואס איז אין דעם יזכור-בוך פארשריבן דארף דינען אלס מצבה פאר די פארשניטענע לעבנס און „למען תזכור את אשר עשה לך עמלק!"

*

און זאל דאָ פארשריבן ווערן לטובה ולברכה די גאנצע עדה פון דער דאמבראווויצער שארית-הפליטה אין ישראל און אין די תפוצות, וואס האט מיטגעארבעט ביים ארויסגעבן אונדזער יזכור-בוך. א האַרציקן יישר-כוח קומט דער קליינער גרופע עסקנים, וואס האט זיך איבערגעגעבן דער דאזיקער ארבעט בלב ונפש, דורך זאמלען מאטעריאל און שרייבן זכרונות, דורך באארבעטן און קאָרעגירן צוגעשיקטע מאטעריאלן און באשרייבונגען, און האבן אויסגעגעבן פיל צייט און אנשטרענגונג (דאס זענען לויטן א"ב): אייזנבערג בועז און יפה, בייגל (חופשי) יוסף חיים, בינדער (בן-דור) אברהם און מירה, גענזל פנחס, האלצמאן בצלאל, ווינער (אבנר) יצחק, זאלצמאן שמואל, היגער חיים, סאלאמאן (הויכרייך) יצחק, פיגעלשטיין יצחק, פליישון מאיר, פרענקעל אברהם און צאצקעס יהודה. ובמיוחד יבורך זאלצמאן שמואל פאר באארבעטן און קאָרעגירן א גרויסן טייל פון דעם מאטעריאל.

ועל כולם הברכה לעולם ועד אמן.

יצחק פייגעלשטיין
אין נאמען פון די געוועזענע פארטיזאנער

...ויאמר יהוה אל-משה כתוב זאת זכרון בספר ושים באזני יהושע כי-מחה אמחה את-זכר עמלק מתחת השמים; ...ויאמר כייד על-כס יה מלחמה ליהוה בעמלק מדור דור.

(שמות י"ז, יד—יה)

ויבוא הפליט...

לזכר ר' שמחה כשר ומשפחתו, הי"ד

נאטם לבנו... יבש מקור הדמעה... גדול האסון מכדי שיוכל לב האדם להכילו... גדול השבר מלבכותו...

ניתנה האמת להיאמר: לא האמנו, מפני שנוחה היתה ההשלייה. אמנם, לא הכל ידענו ולתהום האימים לא ירדנו, עד שהתחילו להגיע ארצה השרידים המעטים של דומברוביצה. ויבוא הפליט... אז הבינונו פתאום מה עוללו להם ולנו. אכן, דברי הפליטים מקפלים בתוכם את כל המציאות במערומיה, מציאות חורבננו ואבדננו.

כואב הלב ושותת הדם למראה הפליטים. אך, מי שנשאר בחיים ועבר את חשכת הלילה, זכה לראות את יום־הגאולה. הוא רואה את אור השמש העולה, כי אחרי כל שקיעה בא התור של הזריחה. לא כן הוא עם יקירנו שניספו — „לא המתים יהללו יה", אותם לא נראה עוד...

לא ברוב דברים, כי אם בכאב כבוש, יספר אב לבנו ואם לבתה, שהיה־היתה עיירה דומברוביצה ואיננה עוד. יהודיה הישרים, נקיי־הכפיים, נגזלו מן החיים באכזריות ובזדון, על לא עוול בכפם, רק משום היותם בני העם העברי. אנשי דומברוביצה נטבחו, נשרפו ונסקלו בידי טמאי־אדם, הושפלו ודוכאו עד עפר.

דורות גיבשו בדומברוביצה צורות־חיים מיוחדות במינן, מושתתות על המסורת ועל מצוות־הדת. סביב היתה דלות ושנאה חשוכה, אך בפנים — אור של אמונה. גופם — בגלות הרעה, אך רוחם — לימות־המשיח ולפדות. הגעגועים לגאולה לבשו אצלם צורה ממשית. בתוך חיי־החומר הדלים, שהיו בדומברוביצה, נשתמרה הגחלת היהודית ונתלקחה ברוב הימים ללהבה של הגשמה ציונית. עדים לכך הם עשרות בניה־בוניה במולדת המחודשת.

כל עולה חדש מדומברוביצה, מגולל לפנינו יריעה חדשה של מגילת־הפורעניות, אשר נכתבה בדם. והדם — קדוש וטהור הוא. הרוצחים הטמאים לא חסו על תינוקות וישישים, על נשים וילדים, ותעבור כוס התרעלה על כולם. נהרות דם ודמע זרמו כשתי וערב. לא בית ולא עמית — עולמנו נחרב עלינו. וכעת... תוגה חרישית נסוכה על העיירה... תוגה ערפלית... דממה דקה נשמעת מבין הקבר המשותף בסארני... בדומברוביצה — הכל דומם שם...

מתי היה הדבר? אם היו פעם חלומות ומאווים, הרי היה זה לפנים... עתה הכל לוטה בערפל, ויש אפילו רצון להצדיק את הדין...

קשה לשכוח, אם אף נרצה, כי איכה נשכח את השבתות והחגים, רוויי־חזון, אותם בילינו בדומברוביצה. איכה נשכח את הצחוק ואת הכאב, את ימי־הילדות־והנוער שעברו עלינו שם. איכה נשכח את היהודים הטובים, שישבו בבית־הכנסת, כשהם מקשיבים

לדברי „שליחי־העם" ועיניהם צופיות לציון... הדברים על המולדת העלו תמיד דמעת גואלת בעיניהם. איכה נשכח נרות של שבתות וחגים, כקרני־שמש מופזות השוקעות לאיטן... ונברשות מעשי־בראשית... וידי אמא מברכות עליהן... איכה נשכח בתי־מדרשות, ה„ישיבה" לתינוקות דבית־רבן, המפלגות ותנועות־הנוער השונות... רגשות ויצרים מתרוצצים, יגון וגעגועים על מה שהיה ואיננו. הכל חרות בלב ואיכה נשכח, כאשר נשאר רק כאב־ההכרה שעולמנו זה נחרב.

דומברוביצה... לכאורה, עיירה קטנה, שכל צעיריה כמהו לצאת אל המרחב — אור ודעת שכנו בה, מרכז לתורה ולחכמה. בית־הספר, מיסודו של „תרבות", ריכז בתוך כתליו מאות מילדי העיר וחישל את רצון הדור החדש לתחייה ולגאולה. בתי־הכנסת של ה„ברעזנער", „סטאלינער", „טריסקער" ובית־הכנסת הגדול וכו'; תמיד התפלאתי ולא ידעתי להבדיל ביניהם, כי מחומר אחד קורצו — בית־מדרש יאה למתפלליו וקהל מתפללים יאה לבית־מדרשו. למדנים מופלגים, שמלאו כרסים בש"ס ופוסקים, עמדו שם סמוכים ל„עם־הארץ". אברכי־משי, משכילים וליצנים, לפעמים אף באמצע סוגיה חמורה, ניהלו שם שיחות־חולין על דא ועל הא, ועל עניינים העומדים ברומו של עולם.

הקיץ הקץ על נפשות יקרות אלה, נופץ עמוד השדרה של העם העברי. כל ימיהם נשאו יקירינו את נפשם לציון, אך לא זכו להיגאל. הורינו, משפחותינו, ידידינו, חברינו ומכרינו — ישאו שותפים לחזון גאולתנו. ותפילתנו אל אלהי הרחמים: אמץ כושלים ונחם אבלים...

פנחס געגזל

פרקים ממגילת היסורים

א. מבוא

בבואי לתאר, כעד ראיה, מה שעבר על תושבי־עירנו בתקופת השלטון הנאצי, הנני מנסה להבהיר לעצמי כמה שאלות:

א. איככה יכלו הרוצחים לבצע זממם בצורה קלה?

ב. מה אפשר היה לעשות, כדי להקטין את מספר הקרבנות?

ג. האם העסקנים, אנשי „היודנראט", נהגו בסדר?

ד. ההייתה עזרה בין אדם לחברו?

ה. האם הדאגה לבני־משפחה ולקרובים היו בה גם גילויי הקרבה עצמית?

להלן קביעת עובדות והמסקנות שבצידן.

א. כשהנאצים ניגשו להשמיד את היהודים, הם לקחו בחשבון את יחסם של התושבים הנוצרים להשמדה זו. בארצות הולנד ודניה גילו התושבים התנגדות אקטיבית למזימה;

היו ארצות, שתושביהן נשארו פסיביים למתרחש; במרחב הנדון של פולין־אוקראינה גילו התושבים עזרה אקטיבית לרוצחים. מכאן מסתבר, למה רוכזו היהודים מארצות־אירופה שונות — שם לא נתגלעו משתפי־פעולה נאציים במידה כזאת — לתחומיה של פולין, שהצטיינה לפני המלחמה בשנאת־יהודים פעילה.

בדומברוביצה, ציפו התושבים הנוצרים בשמחה־לאיד ליום הרצח ולקחו חלק פעיל בהרג. שנאתם ליהודים היתה מושרשת וגדולה, הם רצו להיפטר מהיהודים ולרשת את רכושם. היו בין הנוצרים, בעיר והסביבה, שהתימרו „לעשות חסד" ושידלו את מכריהם היהודים להפקיד בידיהם את הרכוש, עד יעבור זעם. אולם, לאחר יום־השואה, כשהשרידים באו לבקש מהבגדים שהפקידו בידי שכניהם, סגשום הללו בנשק קר ומסרום לידי המשטרה. רק יחידים מקרב הגויים עזרו לפליטים במאכל ובמתן מחסה.

הנאצים ידעו את נפש ה„גויים", אשר אתם חיינו. ביום הרצח ההמוני הגיעו העירה רק כמה עשרות גרמנים, שנעזרו על־ידי כמה מאות אוקראינים. ביום־השואה פשטו הנוצרים מכל הסביבה בדרכים וארבו בכל שביל ומשעול ליהודים, שניסו להימלט, כדי להסגירם לרודפיהם.

כדי להקל על מלאכת־ההשמדה השתמשו הגרמנים ב„תכסיסי־ריכוך" שונים: תעלולי־הטעיה, סיפורי־בדים, תמרוני־הרגעה והבטחות־שוא. אמצעים אלה עזרו להם לשמור על הרכוש היהודי, לבל ייפגע על־ידי בעליו לפני ההשמדה. אמנם, ההתעללויות היום־יומיות גרמו לאדישות, אולם הכל חיכו לנס מן השמיים. במרוצת הזמן ניטל מכולם הרצון לחיות, כי הגיעו לאפיסת הכוחות הפיסיים והנפשיים.

ב. למרות ההכחשות ונסיונות ההרגעה, הסתננו ידיעות על מעשי־רצח־והשמדה במקומות שונים. היו שאטמו אזניהם לשמוע והעלו „נימוקים" שונים: במקום פלוני היו קומוניסטים ובמקום אלמוני לא צייתו להוראות צבא הכיבוש; אם „נתנהג יפה" נצליח לדחות את רוע הגזירה ובינתים יתרחש נס. היו שטענו, כי במקרה של התקוממות, התנגדות או בריחה המונית יישפך הזעם על כל היהודים. אילו לא הושפעו ה„אקטיביסטים" מכל רחשי־הלב בגיטו, והיו מתמסרים בזמן הנכון לאירגון בריחות והתנגדות — היו ודאי נשארים בחיים יותר משנשארו.

ג. אנשי „היודנראט", אף הם היו יכולים לתרום חלקם למען הצלה. במקום להרגיע, לגבות הטלים כספיים וחפצי־ערך, כדי לפצות שליטים־יחידים תמורת הקלות רגעיות, במקום זה היו אנשי ה„יודנראט" צריכים לברר את הנעשה במקומות אחרים ולמסור אינפורמציה מהימנה לתושבים, למען ינסה כל אחד להציל את נפשו.

עסקנים אלה הוטעו והטעו את הרבים. הם אטמו אזניהם מהנעשה במקומות אחרים ויצרו לעצמם אשליה, כי „אצלנו" יעבור הדבר בשלום. הם הטיפו להיות „ילדים טובים", למלא אחר כל הדרישות וההוראות ולפזר מתנות־יד לכל דורש, אף כי גם הם לא האמינו כי יש בכך משום הצלה לטווח ארוך. הם חששו, שכל „פריצת־גדר" עלולה להזיק לכל היהודים וקודם־כל לאנשי ה„יודנראט" עצמם.

ד. כבכל הזמנים, כן גם בתקופת הגיטו, הצטיינו יהודי דומברוביצה בהגשת עזרה

לנזקקים. אולם, בזמן הבריחה וביערות, היו סטיות מכלל זה. היו שחששו, פן ההתחברות עם אחרים תכביד עוד יותר, כי גם הסיכויים של הבודדים להשאר בחיים, היו קלושים מאד. בתחומי הגיטו עוד ניתן היה להושיט עזרה כלשהי — בכסות, מזון, הלוואה כספית, תרופה למחלה וכיו"ב — ולגלות דאגה למשפחה ולמכרים. אולם, כשנתפזרו הנמלטים בשדות וביערות — נצמד כל אחד לגורלו העיוור ושם את נפשו בכפו הוא...

ה. בניגוד לתופעה הכללית, שבני־משפחה השתדלו להיות תמיד יחדיו, היו מקרים של הפקרת קרובים לגורלם הם. ראיתי משפחה שנמלטה ביום־ההריגה; כל בני המשפחה היו אוחזים זה בזה ורצים, כשמטר של כדורים ניתך מעליהם. והנה כשל אחד ונפל, ואילו השאר המשיכו לרוץ... הייתי עד למקרה, כאשר בתוך מחבוא פרץ תינוק בבכי — לקחה האם וחנקה במו־ידיה את פרי־בטנה, כדי לא לסכן את הקבוצה כולה... מראה האשה פרועת־השער, מבט עיניה ומבע פניה רודפים אחרי תמיד, ואיני יודע עד היום — האם היה במעשה זה משום טירוף־הדעת או משום גבורה עילאית...

ב. טחנת־החמח

בזכות עובדי הטחנה היהודיים, לא היתה מצוקת הרעב בעירנו כפי שהיתה בערים אחרות. עם כניסת הגרמנים באנו בדברים עם ה"פולקסדויטש" רייט בקשר לטחנה, שהולאמה בתקופת הרוסים. תמורת תשלום מסויים הסכים רייט להחזיר את הטחנה לבעליה הקודמים (משפחות גנזיל, ברמן וניימן), בתנאי, ש־25% מהקמח יופרש לאספקת הצבא הגרמני. כמו־כן נקבע סייג, שכל איכר רשאי לטחון לא יותר מאשר 200 ק"ג לשנה, לכל הקטר אדמה שברשותו (יתרת היבול נמסרה לצבא).

לא את כל ההפרשות מסרנו לגרמנים, כי לא את הכל היינו רושמים... ה"הפרש" שהיה מתקבל, שימש לצרכי ה"יודנראט" ומוסדות־חסד יהודיים, וכן בשביל השוטרים היהודיים ומתן שוחד, כדי לקיים את הטחנה בידינו.

אסור היה לטחון דגן בשביל יהודים, ואנו "עברנו על עברה" זו לא־פעם. את הדגן היו מביאים אלינו בחשאי ואת הקמח הטחון היינו מחזירים בדרכים עקיפות ומוסתרות לתחומי הגיטו, כי הטחנה היתה מחוצה לו. אספקת הקמח ליהודים, בדרכים אלו, נעשתה קשה מיום ליום, אך הצלחנו להערים על הזקיפים ולהעביר שקיקי־קמח לחצר הסמוכה של זמרוצ'נסקי, משם היה הקמח מגיע לידי היהודים.

כמנהל הטחנה נתמנה גברילצ'יק, נוצרי מקומי, שהתיחס אל היהודים באהדה והעלים עין מכמה דברים. חוץ ממני עבדו בטחנה בקביעות: ברמן, פנחס ניימן, לייב פרלשטיין, אברהם ניימן, צבי סולנד. יצחק בולבה שימש כשומר (שכרו היה 80 ק"ג קמח לחודש). מפעם לפעם היה ה"יודנראט" שולח עובדים נוספים. הפועלים הנוצרים שעבדו בטחנה, קיבלו נוסף לשכרם הרגיל גם תוספת מיוחדת מאת היהודים — שכר שתיקה על הנעשה בטחנה.

כאשר אנשי ה"גיסטפו" היו מגיעים העירה, היו היהודים מסתלקים מהטחנה. פעם בא מפקח מחוזי על עניני המזון — "סגרנו את פיו" על־ידי מתנת זוג נעליים בשביל

אשתו. פעם אחרת נתנו למפקח גור־חזיר ממולא. כך המשכנו לקיים את הטחנה בידינו, והיא שימשה מקור־קיום חשוב ביותר ליהודים. יום־יום היו מצליחים אנשים רעבים לחדור לטחנה והיו מקבלים שם קצת מזון וכוס תה ומסתלקים.

יום לפני ההשמדה בא גברילצ׳יק ודרש ממני למסור לו את מפתחות הטחנה...

ג. בשורות־איוב

התחילו להגיע שמועות על קהילות שהושמדו. היו שהאמינו בכך והיו שהשלו את עצמם, שהרעה תפסח עלינו. „היודנראט" הרגיע ומדי פעם בפעם היו שליחיו סוחטים כסף וחפצי־ערך ומוסרים זאת ל„שתדלן" אבולסקי (יהודי מן הפליטים). זה האחרון היה מחלק שלמונים בסארני, בין קציני האיזור, והיה חוזר משם כשבפיו דברי־ארגעה.

הגרמנים היו פונים, לעתים קרובות, אל ה„יודנראט" בדרישות לספק חפצי־ערך שונים. ביום 15 באוגוסט 1942 פסקו הדרישות, כי מאותו יום היו הגרמנים פוקדים בעצמם את הבתים ולוקחים כל מה שמצא חן בעיניהם.

ב־22 לאוגוסט הגיעו שמועות, שהגרמנים הזמינו 200 כפריים עם עגלותיהם להתייצב ביום ד׳, 26 בחודש. ביום שלפני ההריגה, כאשר גברילצ׳יק, כאמור, דרש וקיבל את מפתחות הטחנה, הוא אמר לפנחס ניימן: „אני מייעץ לכם לא להיות מחר בעיר, כי „משהו" עתיד להתרחש". לאמתו של דבר, הגיעה אלינו בשורה זו שבוע לפני כן. טוחן נוצרי, שעבד אצלנו כ־20 שנה, נכנס אתי בשיחה. הוצאתי בקבוק יי״ש וכיבדתיו במשקה. לאחר ששתה כמה כוסות, החל פתאום לבכות ואמר: „צר לי עליכם, עומדים להרגכם, חבל; אילו חשבתם על כך מקודם, הייתי מכין מקום־מחסה בשביל בני־משפחתך; עתה מאוחר כבר; אם תצליח להימלט ולהגיע אלי לכפר, אשתדל למצוא לך מחסה".

ד. השואה מתקרבת

ביום 24 לאוגוסט גברו השמועות. בו בערב לא השגיחו היהודים בעוצר שהוטל עליהם, הם מילאו את הרחובות והתרוצצו כעכברים במלכודת. הערב היה בהיר והכוכבים התנוצצו בשמים ממעל. נכנסתי לפנחס ניימן והוא ייעץ לי להימלט ליער דוקרובסקי, באמרו, שגם הוא יגיע לשם. בינתיים נכנס חיים גילדנגורן ומסר, שהגיעו 18 אנשי „גיסטפו" לוורובין וכי מספר ניכר של שוטרים אוקראיניים הקיפו את העיר.

בו בערב נעצרו כ־50 איש על הפרת העוצר, ביניהם פנחס ניימן. בכיסו היה אקדח והוא ביקש רשות לצאת לבית־השימוש, שם זרק את האקדח. למחרת, ב־6 בבוקר, שוחררו כל העצורים וכולם נצטוו להתאסף במקום הריכוז לצרכי הספירה.

כשיו״ר ה„יודנראט" פנה לקצין גרמני ושאלו לפשר השמועות, הרגיעו הלז באמרו, שאף שערה אחת לא תיפול מראשו של אף אחד. הדבר הרגיע במידה רבה את הרוחות הסוערות ורבים נתפתו להאמין בכך. עובדת שיחרורם של העצורים בעוון הפרת־העוצר, חיזקה אף היא את השמועות שהכל יעבור בשלום.

ה. צוואת אמי

ימים מספר לפני החיסול חלתה אמי בדיזנטריה ומצב בריאותה נתערער. ראיתי שהיא דועכת ואחותי מסרה לי, שהאם חדלה לאכול. שידלתי אותה לאכול, אך היא ענתה: „כיצד אעשה זאת כשסביבי גוועים אנשים ברעב?" העמדתי לרשותה כמות קמח, שתחלק לנצרכים וגם היא תאכל. בשעות המעטות, שהייתי שוהה בבית, טעמה משהו, אך לרוב היתה צמה. הבאתי את הרופא (ד"ר רומנוביץ), אך הוא בדק אותה ואמר אלי: „תן לה למות, הלא בעוד ימים מספר יחסלו את כולנו ומוטב שהיא תמות". גירשתי את הרופא הזה והבאתי את ד"ר מלינובסקי, שטיפל בה וריפא אותה.

בהגיעי הביתה בערב האחרון, מצאתי את אבא ישן ואילו אמי הרגישה במתרחש והיתה ערה. לא רציתי להודיע לה, שהנני עומד לברוח והתהלכתי הנה והנה. פתאום פנתה אלי אמי ואמרה: „יודעת אני מה שעומד להתרחש. אתה, בני, הימלט על נפשך. קח נקם מאת רוצחינו ותפרסם ברבים את מעשיהם השפלים. אולי תיפגש עם אחיך, אך אלי אל תשים לב — אני נשארת כאן".

לאחר שהעבירו ברכבת את השרידים, תושבי הגיטו, לסארני, להשמדה, נאספו כל החלושים והזקנים שנשארו בתחום הגיטו, בתוכם גם אמי, כל אלה הובאו ל„פלאנט" ושם נורו.

ו. הבריחה מהגיטו

נפרדתי מאמי ויצאתי את הבית. השעה היתה 11 בערב, כאשר ניגשתי לבית דודי יצחק גנזל ולקחתי אתי את שני בניו: יהודה ואברהם. הצטרפו אלינו: אברהם אלתר, שמחה רוזנברג, לייב ויניאר, נוביזון, שמואל ווילגון ויחיאל ברמן. יחד מנתה קבוצתנו תשעה אנשים. עשינו את דרכינו דרך החצרות ויצאנו את העיר. כשפתחו עלינו ביריות, השתטחנו על הארץ. כשוך היריות עשינו את דרכנו לעבר היער דוקרובסקי — לא במסילה הישרה, כי היו משמרות בדרך. פנינו לוולקוביניה, בסביבת הכפר קרופה.

בהגיענו ליער, הסירונו את הטלאי הצהוב ושכבנו במקום עד לשעות אחה"צ. בשעה 3 בערך, קמנו, שמנו שוב את הטלאי ופנינו העירה, כאילו אנו חוזרים מעבודה. רצינו להוודע על הנעשה בעיר, אך בירכתי היער נתקלנו בחבורה של בני הכפר קרופה והם התקיפונו. נאלצנו לפדות את עצמנו ולמסור להם חלק מבגדינו. אני מסרתי את המגפיים ואחרים מסרו מעיל, או סודר וכיו"ב. השודדים הירפו מאתנו באמרם: „אם תיפלו בידינו שנית נישחוט את כולכם, כי רק בשפיכת דמכם תבוא ישועתנו".

חזרנו לעיר ונכנסנו לאחד ה„חוטורים". הגוייה הגישה לנו אוכל וסיפרה, שכל יהודי דומברוביצה הובלו לסארני ושם נרצחו, וכי כמה עשרות נהרגו בעיר, בנסותם להימלט. היא יעצה לנו לחכות עד אשר ישוב בעלה מעבודתו, והוא, אולי, יכין בשבילנו מקום מחסה. תחילה הציע לייב ויניאר לחכות, אולם לאחר־מכן התחרט הוא, לפי עצת רוזנברג, ושניהם פנו והלכו מאתנו, לחפש לעצמם מקום־מחסה אחר.

נשארנו שבעה ופנינו שוב ליער דוקרובסקי. הלכנו וכשלנו. כי היינו עייפים, יגעים

ורעבים. לפנות ערב נעצרנו ושכבנו עד אור־הבוקר, כאשר התעוררנו לקול־צווחה־ויאוש. נשארנו צמודים לאדמה ושמענו צעקות ויריות. הצעקות היו של אשת ברוך דוברושין ובתה ושל אשת יהושע יונגשטיין, שהמשטרה תפסה אותן והוציאתן להורג כחמישים מטר מאותו מקום שם רבצנו. כשהגענו ליער דוקרובסקי פגשנו שם פליטים רבים — אנשים, נשים וילדים. מהם נודע לנו, כי כ־500 איש נמלטו והשאר הובלו לטבח בסארני.

ז. בנבכי היער

ההליכה ביער היא יותר בטוחה בלילה, — אז המשטרה אינה באה אל תוך היער. לילה אחד פגשנו ביער את ברנדיס. יחיאל ברמן הודיע לנו, כי בדעתו לעזבנו ויחד עם ברנדיס חיפש את מזלו במקום אחר. שניהם חשבו, שייקל להם למצוא מקום־מחסה, בהיותם בשניים, מאשר בתוך קבוצה גדולה. אחריהם פנו והלכו ווילגון ונוביזון ובקבוצתנו נשארו 4 אנשים בלבד.

הסתובבנו שלושה ימים ביער. למחרת הפרידה אתנו, הגיעתנו שמועה, שברנדיס נתפס ע״י גויים ונרצח על ידם. כן הגיעו אלינו שמועות בדבר מותם של אחרים על־ידי כפריים, בסביבה.

אפרים יונגשטיין עם בני־ביתו היו אצל גוי־מכר. הם השאירו בידיו כסף וחפצים ויצאו להתחבא ביער, וכפעם בפעם היה בא אפרים אל הגוי לקבל ממנו מזון בשביל משפחתו. יום אחד, כשהופיע בבית הגוי, חיכה לו שם משמר־שוטרים, שהוזעק לשם על־ידי הגוי, כדי למסור בידיהם את אפרים. כך התפטר הגוי מהיהודי ״הטרדן״ וירש את הרכוש שהופקד בידיו.

ח. מחזות־בלהות

האשה פ. החזיקה תינוק בזרועותיה ויחד עם ילדיה האחרים שוטטו ביער. האשה היתה פרועת־שער ועיניה יצאו מחוריהן בגששן אחרי מחסה למען פרי־בטנה. פתאום נקלעה היא למקום שהיה מוקף רודפים. ברצותה להציל את הילדים שרצו לידה, היא הניחה את תינוקה על גזע־עץ וברחה עם שאר ילדיה מהמקום. למחרת חזרה אל אותו מקום, אך התינוק היה מונח מת...

האשה ז. שמה את ילדה בן שנה וחצי לתוך תעלה, למען הקל על הקבוצה, שהיתה בתוכה, את הבריחה. מי שטירוף־הדעת לא הגיע אצלו לשיא, היה מודיע בפשטות ובכנות: ״הבה ניפרד למען יקל עלי ועליכם; אני עוזב אתכם ופונה למקום אחר״. אחרים היו פשוט מתחמקים ונעלמים בחשאי, מבלי להודיע. אך היה גם סוג, שהטירוף הביאם עד כדי סילוק בכוח של הבלתי רצויים להם.

משה מנקובסקי שוטט ביער יחד עם אשתו, בתו וחתנו פינצ׳וק. בידי מנקובסקי היתה מפה של היער והסביבה, לפיה התקדם. אם מישהו נתקל בהם וניסה להצטרף אליהם — היה מנקובסקי מרחיקו במקל שבידו.

מי שהכיר את היער, היה לו קל יותר למצוא את דרכו ומחסה, עם „מאושרים" אלה נמנו היהודים־הכפריים ממשפחות: פישמן, מנקובסקי, ניימן, קרצמן, פייגלשטיין ואחרים. כל הי־שאר נדונו לסכנה מתמדת. היו שיצאו מנבכי היער, חזרו העירה והתמסרו לידי הרוצחים (כך עשו: לרמן, לוין ואחרים).



שפרה פרלשטיין, — ביום חיסול הגיטו הצליחה להימלט עם ילדיה היערה, אולם חזרה לאחר־מכן העירה והתמסרה לידי הגרמנים.

ט. קולות מפתוריים

לפנות ערב יצאנו לדרכנו והגענו אל הנהר הורין ב־שעה אחת אחר חצות. לא מצאנו שום סירה בסביבה. ישבנו בין השיחים, על שפת הנהר, כל אותו הלילה וגם למחרת היום. היה יום א׳ בשבוע, גויים טיילו בקרבתנו, אך למזלנו לא הבחינו בנו. לפנות ערב הגיע גוי, בעל סירה, מכרו של ברל. בעל הסירה הסכים להעבירנו אל הגדה השניה של הנהר.

כאן התערבה פתאום אשתו של ברל ודרשה מבעלה לעזבנו לנפשנו, לבל נקשה על משפחתה. היא התעקשה ועמדה על כך בכל תוקף והדבר בוצע לפי דרישתה: משפחת ברל גמפל עברה את הנהר ואנו נאלצנו לחזור היערה. כשהיינו כבר קרובים אל היער (כשלוש מאות מטר משם), שמענו פתאום יריות. לפי פקודתי השתטחו כולם על הארץ. כשהיריות שקטו, נרדמתי קמעא, מאחר שלא עצמתי עין במשך שלושה ימים תמימים. אולם, כשהתעוררתי מתנומתי, והנה אין אף אחד בקרבתי, הנני יחידי, ואיני רואה אף אחד. התחלתי להתרוצץ ולחפש את בני־לוויתי, אך לשוא. לאן נעלמו? — הדבר נשאר בגדר תעלומה עד היום הזה...

נשארתי בודד ופניתי לכיוון היער. כשקרבתי לשם, שמעתי קול־אזהרה מהדהד סביבי: „אל תכנס ליער!" וחזרתי לכיוון העירה. מרחוק הדהדו יריות. היה לילי־ירח בהיר. סוסים רעו באחו. הסוסים היו כפותים ברגליהם הקדמיות ונדמו, בקפצם ובדלגם, לאנשים, שמסתערים עלי להתקיפני. שוב פניתי אל היער ושוב שמעתי את הבת־קול: „אל תכנס ליער!" נבהלתי ונתבלבלתי וחזרתי שוב לכיוון העירה. הגעתי עד לבית־הקברות החדש. הסתובבתי בין הקברים ומררתי בבכי.

י. סובייסוב בתחומי העיר

תהיתי בלבי: מה לעשות, לאן לפנות? פתאום צצה מחשבה במוחי — אלך אל הגוי, אצלו ביקרתי פעם יחד עם ויניאר. הגעתי לסוף רחוב מקרובסקה, אולם היה נדמה לי שהנני נמצא בכפר מטשולישץ'. פחדתי פן יגלו אותי הגויים, חזרתי והגעתי לרחוב וולוסטנאיה ומשם רציתי להמשיך לכפר ברסציה. סמוך לביתו של ר' ישראל זלצמן נתקלתי במשמר שוטרים, אולם הצלחתי לסור הצדה ולצאת בדרך אחרת לכיוון ברסציה. סמוך לכפר זה היתה מלבנה של ויינר־ברנדיס, אולם כשהגעתי לכפר לא מצאתי את המלבנה (למעשה, עמדתי קרוב למלבנה, אלא שלא הבחנתי בה). רצתי בחזרה, שוב סובבתי את העיר והפעם הגעתי אל המלבנה שליד הכפר ברסציה, שם הסתתרתי. כשהאיר השחר והגויים יצאו לעבודה בשדות, הגעתי לחצר ביתו של קוזמה, גוי־ידיד, שהיה טוחן בטחנות־הקמח שלנו.

יא. חסידי־אומות־העולם

ככוכב הנוגה בליל־חשיכה, כך נוצצו בימים ההם המעשים הטובים של מתי־מספר מקרב הגויים, שגמלו חסד לאחדים משרידי־היהודים, האכילום והישקום ואף איכסנום אצלם זמן־מה, טיפלו בהם באהבה ובמסירות והגישו להם את מלוא העזרה. גילויים אלה, יתכן שמקורם היה בכך, שגם הגויים נלאו לשאת את שלטון הנאצים, שתבעו מהם מכסות שונות מיבולם וביצעו נגדם לעתים תכופות מעשי־החרמה שונים. אך היו גם גויים, שעשו את הדבר מתוך רחמים, רגשות דתיים ומורא מפני ענשו של „בורא־עולם", כדבריהם. אם כך או כך, ראויים הנ"ל שנציינם לברכה ולתהילה.

באפיסת כוחות נכנסתי לגורן של קוזמה ונפלתי ארצה. קוזמה ובני־ביתו ישנו שם, וכאשר התעורר והשגיח בי, החל לחבקני ולנשקני. שניינו פרצנו בבכי. הוא הוציא את אשתו וילדיו, הכניסם אל הבית וסידר לי מקום־שכיבה בגורן, שם שכבתי כמה ימים. אח"כ סידר קוזמה מחסה של קרשים סביב מקום־משכבי, בעומק של מטר, שם שיקעתי את ראשי וחלק מגופי. בלילה היה קוזמה פותח את הארובה, אשר הותקנה במחסה שלי, כדי שייכנס אויר, וביום היה סוגרה. היו לילות, שהייתי מתהלך קצת בתוך הגורן, אך בלילות של חוסר־תנועה נעשו רגלי כמשותקות.

קוזמה היה מביא לי יום־יום אוכל וטבק לעישון. אש לא היה משאיר לי, אלא היה מביא לי סיגריה דלוקה. הייתי מדליק סיגריה בסיגריה ומעשן בלי הרף, עד שחושי טומטמו. ביקשתי פעם את קוזמה להביא לי ספר לקריאה. הוא הלך אל ביתנו והביא לי משם „משניות" וכמה ספרים אחרים. סידרתי לעצמי לוח־יומי, כדי לעקוב אחרי ימי החגים. כשהגיע ערב יום־הכיפורים, לא הופיע קוזמה בגורן ונשארתי כל היום בלי אוכל. בשעות הערב הוא בא, הביא אוכל והתנצל על שלא הופיע במשך כל היום, כי חשש פן ירגישו ילדיו בדבר. דחיתי באדיבות את האוכל והסברתי למיטיבי שלא אטעם ממנו, כי הצום כבר החל עם רדת החמה. כך עברו עלי שני ימי־צום.

ביקשתי פעם את קוזמה להוודע אצל גבריאלצ׳יק על גורלו של ניימן, אולם גבריאלצ׳יק סירב לגלות כלשהו.

עבר חודש ימים. בוקר אחד הופיע פתאום קוזמה ואמר, כי יש חשש לבואם של גרמנים לכפר, בחיפושם אחרי איכרים המשתמטים מלמלא את מכסות־היבול שהוטלו עליהם. קוזמה הוסיף: „רצוי שתסתלק מהמקום לכמה ימים. לך היערה!״

החלטתי ללכת אל פיבניק — גוי־ידיד, שהתגורר בכפר אחר, מרחק של שישה קילומטרים. בנו של קוזמה, שחזר מהשבי הגרמני, הלך ללוותי בדרכי. רגלי נשאוני בקושי, כי הן היו כמשותקות מאי־תנועה. בדרך התעורר חשד בלבי, אם אין כאן מזימה לחסלני בדרך? החלטתי, איפוא, לבדוק את הדבר ולהיווכח אם אין המלווה שלי טומן נשק בכיסו. החלותי להתבדח ולהתלוצץ אתו, ובדרך צחוק — לטלטלו ולחבקו, ואגב־כך הצלחתי למשש ולבדוק שלא היה אתו נשק, והוקל ללבי. אכן, חשדתי בכשרים — הוא תפש את כוונתי, אך לא הגיב.

כשהגעתי לחצרו של פיבניק, היו הוא ואשתו בביתם, כיבדוני במאכל ושאלוני מה אפשר לעשות למעני. פתאום נשמעה דפיקה בדלת, פניתי לחדר שני והסתתרתי שם. נכנס גוי־שכן, גנב מקצועי, שחזר מבית־מעצר גרמני. הוא סיפר על הטבח, שעשו הגרמנים ביהודי דומברוביצה, סארני והסביבה. הוא היה מאלה שחפרו את הבורות בסארני לפי פקודת הגרמנים והיה נוכח במקום בעת ההריגה. כאשר שכך מטר היריות, החלו הוא ואחרים לכסות את הבורות והם ראו איך האדמה התרוממה והדם קלח. „בראותי זאת״ — סיפר הגנב — „פרצתי בבכי״. אכן, בסיימו את סיפורו, פרץ שוב בבכי ובני־הזוג פיבניק געו אף הם בקול רם. אני ישבתי בחדר השני ולא יכולתי לבכות בקול רם...

כאשר האורח עזב את הבית פנה אלי בעל־הבית ושאלני שוב, מה יוכל לעשות בשבילי? ביקשתיו לגשת לכפר קרופה, לפנות לגוי־ידיד של ניימן, ולהיוודע על אודות ניימן. פיבניק הלך, השתהה כל היום וחזר לפנות ערב. „מה נשמע? — קידמתי את פניו — „ההבאת ידיעה מניימן?״ אולם לא נעניתי. פני האיש לבשו כעס וקדרות. לא פיבניק הידיד עמד לפני, אלא גוי רוגז, עם פנים חמוצות. במקום תשובה לשאלתי, הוא פנה אלי בצורה חד־משמעית: „הסתלק מיד והימלט על נפשך, כי לא אוכל להחזיקך אצלי!״...

חזרתי לכפר ברסציה. נכנסתי לביתו של גוי אחר, גם הוא מכרי־ידידי, והוא הציע לי מחסה בגורן. אך אמו התערבה והתחילה לצווח שסכנה לאכסני: „עוד ירהגו את כולנו״. עזבתי את הבית.

הגוי יצא ללוותני והציע לי לבוא למחרת־הלילה אל גרנו, אך חלילה לי לבוא הלילה פן תרגיש אמו בכך. נכנסתי לגורן של קוזמה, מבלי שהוא ידע על כך. ביום שהיתי אצלו בגורן ובלילה עברתי לגורן של השני. זה השני נכנס לגורן ואני שרקתי בלחש שהנני פה. הוא הרגיעני ואמר, שאני יכול להמשיך לשכב בשקט. לאחר כמה

ימים הוא אמר לי, שהנני יכול לשהות בגורן רק בלילות ואילו ביום הוא מציע לי להסתתר ביער הסמוך. במשך שבוע עשיתי כדברו.

כלה הקיץ, הגיע הסתיו ואתו הגשמים. הקור והרטיבות החלו להציקני. יום אחד נוכחתי לדעת, כי אמו של הגוי, שהתנגדה לאכסני, הבחינה בי. חששתי שמא תלשין עלי, התחמקתי בחשאי ועברתי לגוי אחר. גם הוא קיבלני באהדה והגיש לי מאכל ומשקה. בגמרי לאכול יצא אתי הגורנה, הכניסני פנימה ונעל את הדלת. בלכתו נצנץ חשד בלבי, שמא הלך להלשין עלי. עשיתי פירצה בקיר, יצאתי החוצה ונכנסתי אליו הביתה. הוא עמד מיד על חשדי והתחיל להטיף לי מוסר: „האם את דמך אדרוש? הלרוצח תחשבני? חזור למחבואך, הזהר רק שילדי לא יראוך!" לאחר שלושה ימים בא ואמר: „קום ולך היערה, כי הגרמנים עומדים לבוא לכפר". אולם לא עברה שעה קלה והוא חזר והרגיעני: „השאר במקומך, הפחד שוא!" כעבור כמה שעות חזר שוב, פורץ את הדלת והכריז: „הגרמנים בביתי, הימלט מיד!" קפצתי דרך החור שפרצתי קודם-לכן ופניתי ליער. במרוצתי הסיבותי את ראשי וראיתי, כי אכן הגרמנים נכנסו אל הגורן. בדרכי אל היער פגשתי נער-רועה, לקחתי ממנו בכוח את הלחם שבילקוטו ואף איימתי עליו במוט ברזל, שהיה בידי, להסתלק מיד, כדי שלא יבחין לאיזה כיוון הלכתי.

לאחר שהגרמנים הסתלקו מן הכפר חזרתי למקומי. בבוקר הלכתי שוב ליער ופגשתי בדרך גוי-מכר; הוא הכירני, נשא את רגליו וברח.

מתוך חשש, פן יגלה זה האחרון את מקום הימצאי, הלכתי לקוזמה וביקשתיו להרשות לי להישאר שעה-שעתיים בביתו, כי הייתי רטוב ורועד מקור. קוזמה נענה לבקשתי והשכיבני על התנור להתחמם, אך מיד נאלצתי לרדת, כי הכינים ש„נרדמו" על גופי בגלל הקור, התעוררו מן החום והחלו להציקני (במשך כמה שבועות לא רחצתי את גופי ולא החלפתי לבנים). לפנות ערב חזרתי לגורן. בבוקר פרצו פתאום קולות-אוקה: דליקה פרצה באחד הגרנות שבכפר. בני הכפר כיבו את הדליקה, וקוזמה בספרו לי זאת, הוסיף: „תאר לעצמך, מה היה קורה לו פרצה הדליקה בגורן שלי"... „תנוח דעתך — עניתי — לו פרצה כאן דליקה, הייתי בוחר להישרף ולא להיגלות".

היחס החם מצד קוזמה החל להצטנן. תחילה היו רמזים מצדו ואח"כ החל לשדלני שאעזבו „בגלל קשיים שנתגלעו". נוכחתי כי נמאסתי עליו והתחלתי לחשוש פן יעלה בדעתו לחסלני. הודעתי לו שבדעתי לעזבו, אך היות והחורף מתקרב ובגדי דלים, הנני מבקשו להביא לי בגדים חמים מתוך החבילה, שמסרתי לשילוביץ (נוצרי, נושא-מכתבים בדומברוביצה). קוזמה הלך והביא לי משם פרווה שלי. הלכתי היערה, שם עשיתי את הימים בואדי, ואילו בלילות היתי חומק אל הגורן של קוזמה, מבלי שהוא ידע על כך. אוכל הייתי מקבל מגוי אחר ולא מקוזמה, וכך עברו עלי כשבועיים ימים.

יב. אחים לצרה

יום אחד, עת רבצתי בואדי, הבחנתי בשני אנשים הולכים וקרבים. את האחד מהם הכרתי מיד — מיכל שניצר. הוא בא בלוויית מכר-גוי, שהובילו להסתתר כאן. שמחנו שנינו לפגישה וסיפרנו אחד לשני את קורותינו. שהינו יחד בוואדי שלושה ימים.

בוקר אחד הופיע פתאום לנגד עינינו בחור־„שגץ", הציץ ונעלם. לפנות ערב הופיע הגוי סידאָר פינצ'וק והביא לנו לחם ובשר־חזיר. „צר לי עליכם — אמר — כי הרי גם אתם ברואי־אלוהים". הוא סיפר לנו, כי הוא וכמה איכרים משוטטים ומסתתרים בסביבה, מאימת הגרמנים, המחפשים אותם ודורשים כי ימלאו את מיכסת־היבול, שהוטלה עליהם. הגוי ישב אתנו כשעה והלך.

כשהחשיך, החלטנו להחליף את המקום. אך יצאנו מהוואדי, הופיע שוב הבחור־ה„שגץ" וביקשנו, בשם הוריו, ללכת אחריו אל ביתם. הוא רץ קדימה ואנו הלכנו בעקבותיו. כשהגענו ל„חוטור", יצאו מולנו פינצ'וק מיודענו ואשתו וקיבלו את פנינו בחמימות רבה. הם הגישו לנו מאכל ומשקה וסידרו לנו מקום־לינה בביתם.

לא האמנתי, לאחר מה שעבר עלי עד כה, כי אזכה אי־פעם לשכב בתוך חדר חם ונוח. שהינו בבית זה שבוע ימים ותהינו כל הזמן על היחס האנושי הטוב, שגילו לנו הגויים האלה. ביקשתי את פינצ'וק להשיג ידיעה אודות ניימן. הוא הביא לי את האינפורמציה, שניימן נמצא במטשולישץ'.

פינצ'וק הסכים להביאני למטשולישץ'. הוא רתם את סוסו, הושיבני בעגלתו והביאני אל המנסרה, שם צריך היה להימצא ניימן. פנינו לגויים שנמצאו שם, אך הם טענו שאינם יודעים כלום.

אני ומיכל הסתובבנו בין ה„חוטרים" ופגשנו שם את חיים מודריק מהורובניצה ואחד בשם חיט. הם סיפרו, כיצד הרג הגוי אדמקו את ברייל שפירא. אותו אדמקו רצח בזמנו גם את ישעיה וילגון. שוחחנו ארוכות עם האחים לצרה והגענו יחד למסקנה, כי אי־אפשר להיות נע־ונד בלי „תכלית". יש להתארגן ביחידות־פרטיזנים ולהשיג נשק, אז יקל עלינו להתקיים וגם נוכל לקחת נקם מאויבינו.

בינתיים הגיע אלינו סידאָר פינצ'וק, בלוויית עוד גוי, עם עגלה וצמד סוסים. הוא בא בשם ניימן לקחת אותנו אל הפרטיזנים.

פנחס ניימן

נוקמים ונוטרים לדם היהודי

ביום ראשון, 6 ליולי 1941, בשעה 10 לפנה"צ נכנסו לדומברוביצה הגרמנים. הם העמידו בכיכר־השוק ובהצטלבות הרחובות תותחי־שדה קטנים ומכונות־ירייה. האוקראינים בהמוניהם קיבלו את הגרמנים בצהלה ובשמחה. לא עברו שעתיים, וחיילים גרמנים וצעירים־אוקראינים הוציאו מהבתים גברים־יהודים; הם הובילו אותם לכיכר־השוק. אותי תפשו מחוץ־לעיר, בתוך שדה־דגנים, הורידו ממני את הנעליים ויחף הביאוני לכיכר־השוק, כאשר כבר היו שם כ־200 יהודים, בתוכם הרב נחומצ'ה פיצ'ניק. מולנו העמידו מכונות־ירייה, ואנו חיכינו בשקט למוות. כך ישבנו עד שעה 4 אחה"צ, או

ניגשו 2 קצינים גרמניים, הוציאו מתוכנו 20 איש, רובם ממושקפים, עצרו אותם בתור ערבים, ושיחררו את השאר.

בלילה הראשון התנפלו פירחחים אוקראיניים על בתי־יהודים, שדדו ופצעו יהודי אחד. למחרת, ביום שני, אסרו הגרמנים שני פירחחים מהשודדים וירו בהם, לעומת זאת שיחררו את 20 העצורים היהודים.

מחודש יולי 1941 עד מארס 1942 לא היה עדיין גיטו — כל אחד התגורר בדירתו הקודמת. באוקטובר 1941 הופיעה קבוצה של אנשי־ז׳נדרמריה, כ־25 איש, עם קצין בראש. כאשר הוכרז על הגיטו, ניתן זמן של שלושה ימים לעבור לשם. עם פתיחת הגיטו, הופיעו בעיר שלושה גרמנים, מטעם המוסדות הכלכליים של צבא־הכיבוש, שתפקידם היה לבצע פעולות של איסוף מלבושים, תבואות, זהב ודברים אחרים, לפי הוראות ה״געבייטס־קומיסאר״ שישב בסארני. שלושת הגרמנים הנ״ל הסתייעו בפעולתם זו במשטרה האוקראינית המקומית וב״יודנראט״. יש לציין, שה״יודנראט״ נהג ברוב המקרים של איסוף הדברים בצדק ובהגיון, כלומר, אנשיו השתדלו להקל על מעוטי־היכולת, תוך העמסת־יתר על בעלי־היכולת.

הגיוס לעבודה הקיף את כל היהודים, החל מגיל 14. הנשים היו עובדות, רובן, בעבודות־חקלאיות, באחוזה של וורובין, ואילו הגברים היו נשלחים, ברובם, לעבודות־טעינה־וכריקה בתחנת־הרכבת. לעבודה היו יוצאים בלי ליווי משטרתי, אולם ה״טלאי־הצהוב״, שכל יהודי היה חייב לשאתו על חזהו, הספיק בהחלט, כדי למנוע בריחות מתחומי־העיר. גם בלי סימן זה, היה כל אוקראיני מכיר בנקל את ״הטיפוסים״ היהודיים, הנפחדים והמדוכאים, והיה רשאי לעשות בהם כרצונו. באווירה כזו לא היה כל טעם לברוח מתחומי־הגיטו, כי בתוך הסביבה העויינת לא היה מחסה ומיפלט. אעפ״כ היו כאלה, שהיו יוצאים את תחום־ההסגר, ברשיון מיוחד, והיו נוסעים לסארני או לערים אחרות.

בחודש אוקטובר 1941 הופיע בעיירתנו בחור צעיר וסיפר, כי ברובנה הושמדו 10.000 יהודים. הרוב לא האמין לסיפורו. היו שהסבירו זאת בעובדה, שרובנה היא עיר מרכזית, שם נמצאים מוסדות־השלטון העליונים של אזורי־אוקראינה הכבושים, ואילו דומברוביצה היא עיירה פחותת־ערך ומשום כך לא ייפגעו תושביה היהודים. היו שהוסיפו להסבר זה: שם, ודאי, לא רצו היהודים לעבוד... אכן, יהודי דומברוביצה היו עושים את העבודה שהוטלה עליהם במסירות ובנאמנות, כדי למנוע את רוע הגזירה, שפקדה את יהודי רובנה...

בחודש ינואר 1942 הגיעה ״מסירה״ לאוזני הגרמנים, כי 80 גברים מתחמקים מהעבודה ואינם מתייצבים כלל במקומות שנקבעו להם. הקצין הגרמני דרש להביא בפניו את המשתמטים, באיום שיוציאום להורג. ה״יודנראט״ הפעיל מיד את קשריו ובעזרת מתנות יקרות־ערך הצליח לבטל את הדרישה. הקצין הסתפק בכך, שכל ערב היו מופיעים בפניו 10 ״משתמטים״ ואנשי־הז׳נדרמריה היו מכים אותם במשך שעות־הלילה ומוציאים אותם בבוקר לעבודה. כך נהגו 8 ימים רצופים, עד שהמכסה נתמלאה

(80 איש). באותו זמן קרה מקרה אחר, שאי אפשר היה למנוע את ההוצאה להורג — המקרה עם הגברת טילטשין. גברת זו נכנסה לצרכניה של אנשי־השלטון וביקשה כמה קילוגרם דגים, באמרה, שהיא המבשלת של פקידים גרמניים, המועסקים במפעלי־הבנייה של החברה הקבלנית האזרחית „טוד". גרמני אחד, שהיה אותה שעה בצרכניה, אסר אותה והובילה לז'נדרמריה. בעקבות מאסרה נעצר גם בעלה ושניהם הוצאו להורג, אעפ"י שה„יודנראט" טיפל במרץ בעניין והציע סכום גדול בתור כופר־נפש.

בחודש אפריל 1942 הגיעו אלינו השמועות בדבר ההריגות בעיירות שבסביבת קובל. באותו זמן הוכרז על מיפקד כללי של כל תושבי הגיטו בעיירתנו והיה עלינו להתייצב, ביום מסויים, מחוץ לעיר. חשבנו, שזה הסוף, אולם מיפקד זה עבר ללא שפיכות־דמים. לפני המיפקד הופצה שמועה בהשראת הגרמנים, כי אמנם היו הריגות המוניות בעיירות שונות, אולם היו אלו פעולות־תגמול על שיהודים ברחו מהגיטו לפרטיזנים. שמועה זו השיגה את מטרתה, כי היא חיסלה לחלוטין את הרעיון של בריחה ליערות, זה הרעיון שניצנץ במוחותיהם של יחידים קודם־לכן, והם נרתעו עכשיו מכך כדי לא לסכן את העדה כולה.

ביום שלישי, 25 באוגוסט 1942, נימסרה הוראה ל„יודנראט", להוציא למחרת־היום את כל תושבי הגיטו למיפקד. אברהם ליברסון ועוד אחד מאנשי ה„יודנראט" אצו מיד אל ה„געביטס־קומיסאר" בסארני וחזרו משם עם ידיעה מרגיעה, כי הכוונה היא לספירת התושבים בלבד. אולם באותו יום נודע עוד, שלמחרת גוייסו גם 100 עגלות־רתומות של כפריים מהסביבה וכי ברחוב „שאסיינא" נעצר אוטו, שהביא אנשי־„גיסטאפו". בערב נתגלה לבן־דוד שלי פנחס ניימן (הבן של מאנדל ניימן), מפי אחד השוטרים־האוקראינים, כי למחרת נועד חיסול הגיטו.

פנחס ניימן אסף את כל בני־משפחתו, הוציא את האקדח שהיה חבוי אצלו והלך לחפש פירצה, שדרכה אפשר יהיה להימלט אל מעבר לגיטו, אולם הוא ניתפס והושם במעצר. אני ואברהם ניימן הצלחנו לחמוק מתחום הגיטו ולחדור לביתו של האוקראיני גבריל'צ'וק, שם מצאנו את יהודה צ'אצ'קס, שחמק קודם־לכן. אברהם חזר לגיטו, להוציא משם את בני־משפחתו, ואנו שנינו חיכינו לבואם עד שעה 2 בלילה (במשך כל הזמן הדהדו יריות בתחום הגיטו). גבריל'צ'וק הורה לנו לעזוב את ביתו והביא אותנו לשדה־השעורה שלו, שהיה סמוך ליער.

בשעות הבוקר המוקדמות של יום רביעי, 26 באוגוסט 1942, שוחרר פנחס ניימן ממעצרו, ועמו עוד 12 איש, שנאספו במשך הלילה, כשהם מתכוונים להימלט מהגיטו. על־ידי מעשה זה רצו הגרמנים להשקיט את הרוחות, והם חזרו והבטיחו ל„יודנראט", לאחר שקיבלו מידו את כל עודפי הזהב שנצטברו במשך הזמן, שלא יאונה כל רע בעת המיפקד. בעקבות ידיעה זו התנפלו אנשים על בני המשפחה של יהודה צ'אצ'קס ושלי (דבר בריחתנו נודע בלילה) וטפחו בפניהם את האשמה, שבגללנו יתנקמו הגרמנים בכל העדה. סבורני, שכאשר לאחר שעות ספורות נקלעה כל העדה לתוך האימה של חיסול, כאשר כולם נוכחו לדעת שלמען מבצע זה הוכנו מראש עשרות

קרונות־משא וגוייסו עשרות אנשי־„גיסטאפו" — נמוג החשד בלבותיהם, שהבריחה המוקדמת של כמה אנשים היא שעוללה זאת.

יהודה ואני ישבנו חבויים בתוך שדה־השעורה ושמענו את היריות של הרוצחים ואת הילולת של הנרצחים. כאשר קבוצה של נימלטים עברה על־ידינו, ביניהם בן־דודי פנחס ניימן, קמנו והצטרפנו אליה ויחד חדרנו לתוך היער. כ־200 איש הצליחו להגיע אל היער — חלק מהם חזר לאחר־מכן לדומברוביצה; חלק הגיע לוויסוצק, שם עוד היה קיים הגיטו; וחלק התפזר ביער או בכפרים הסמוכים. פנחס, אני ובחור־פליט מווארשה הגענו לכפר מטשולישץ, שם עשינו את הלילה בתוך הגורן של גוי־ידיד. למחרת חזרנו ליער והתקרבנו למנסרה, שם היה פקיד פולני, מכרו של פנחס. הפולני סיפר לנו, שבלילה האחרון היו אצלו שלושת האחים שפין (זלמן, יצחק ואריה), וכי הם יחזרו הנה עם חשיכה. הם באו והביאו אתם שניים מבניו של קרוננברג וקרוב־משפחה שלהם — צבי קרוננברג (מלודז'), וכן אשה מדווידגורודוק. האחים קרוננברג עזבו אותנו לפנות־בוקר ופנו לוויסוצק, ואילו אנו, שבעת הנותרים, התקדמנו כ־7 קילומטרים, בהדרכתו של פנחס, לעומקי היער. הקימונו לנו שם סככה מענפים, כיסינו אותה ירק ועלים והצטופפנו כולנו בתוכה (הכניסה היתה בזחילה). הפולני שעבד במנסרה ידע את מקום־מחבואנו, והוא הבטיח לשמש לנו מקשר עם העולם החיצוני ולספק לנו אוכל במידת־יכולתו.

ב־30 לאוגוסט 1942 הגיע אלינו אברהם ניימן. הוא שוטט לבד ביער ללא אוכל, החליט לחזור לדומברוביצה ולמסור את עצמו בידי הגרמנים. בדרכו פגש את גבריל'צ'יק, שנתן לו כיכר לחם וקותל־חזיר וייעץ לו ללכת למנסרה, שם נודע לו מקום־מחבואנו. ב־3 לספטמבר 1942 הגיע אלינו יהודה צ'אצ'קס, אף־הוא בהדרכת הפולני שבמנסרה.

כחודשיים ימים עברו עלינו במקום־מחבואנו זה. אמנם, בשדות עוד אפשר היה למצוא שאריות של תפוחי־אדמה, אולם בכדי להשיג אותם, היינו צריכים לעשות למעלה מ־12 ק"מ (הלוך ושוב) — וזה היה קשה לאנשים רעבים וגם מסוכן. כשהיינו יוצאים למבצע כזה, היה פנחס משמש לנו חיפוי ברובה היחידי שהיה ברשותנו. בשעות בין־הערביים היה הוא והפליט־הווארשאי (אובסיינקו) יוצאים לשולי־היער ושמים מארב: אולי יזדמן גוי עובר־אורח, שמזון עמו או נשק בידו. כך הצליחו פעם להשיג אקדח, אולם בלי כדורים, וכן רימון־יד. מפי עובר־אורח, שנעצר פעם על־ידם, נודע לנו, כי הד"ר ארליך, שניצל בדומברוביצה, חבוי אצל גוי אחד ברפת. בן־דודי פנחס ניימן, אובסיינקו וזלמן שפין הלכו בלילה העירה והביאו עמם את הד"ר ארליך, כשהוא נפוח מרעב.

כך גדלה קבוצתנו והגיעה למספר של 9 גברים ואשה אחת. בינתיים בא החודש נובמבר, הלילות נעשו קרים, אוכל לא היה לנו והכינים החלו לאכול את בשרינו ללא נשוא. התחלנו לחפש מוצא מהמצב: כיצד להשיג בגדים חמים, אוכל ולבנים להחלפה. כל לילה היינו יוצאים אל המנסרה, שם נודע לנו כי פרטיזנים רוסיים משוטטים בסביבה. לילה אחד נתקלנו בשני חיילים רוסיים, שברחו מהשבי הגרמני, והם מזויינים בשני

רובים־אוטומטיים. צירפנו אותם לקבוצתנו, והיינו יוצאים יחד אתם בלילות, מזויינים, אל הכפרים בסביבה. מצבנו הוטב, כי בדרך זו הישגנו אוכל בשפע וכן בגדים חמים בשביל כל אנשי הקבוצה. כשחדרנו לכפרים ונתקלנו באלה ששיתפו פעולה עם הנאצים, היינו מחרימים את כל רכושם ושולחים אש בבתיהם. על רוצחים מובהקים, ששפכו דם יהודי, לא ריחמנו — היינו יורים בהם במקום. במעשי־נקמה אלה היטלנו פחד על כל כפרי־הסביבה; הדבר נודע לגרמנים והם הכריזו על מתן פרסים כספיים לאלה שיעזרו לתפיסתנו.

בינתיים נודע לנו על כנופיות של אוקראינים („בולבאָווצי" ו„באַנדעראָווצי"), שבחסות הגרמנים היו משוטטים ביערות ותפקידם העיקרי היה לחסל יהודים ופרטיזנים סובייטיים. אנו ערכנו התקפה על המטה של ה„בולבאָווצי" בכפר זולוטיה, בפיקודו האמיץ והמוצלח של פנחס ניימן, והיפלנו שם חללים של רוצחי־יהודים. ההרגשה, שסוף־סוף ניתפס ונוצא להורג, או שניפול בקרב, חיזקה את רגשי הזעם והנקם שפעמו בקירבנו.

בסוף דצמבר 1942 גילינו במרחק של שלושה קילומטרים ממקום־המצאנו קבוצה של כ־25 נפשות יהודיות מדומברוביצה (היו שם: ממשפחת שמעון שיינמן, אליעזר קלאס ומשפחתו, ישעיה ברמן, פנחס בושקס ואח'). היטלנו את חסותנו על האנשים האלה, הצטרפנו אליהם ואגרנו למענם ולמעננו מצרכי־מזון בכמויות ניכרות, והחלטנו לעשות את חדשי־החורף במקום, כלומר, לא לצאת לפעולות מתחומי־היער, כדי לא להשאיר על השלג עקבות, שעלולים היו להכשילנו. בנקודה זו — להמשיך לפעול או לנוח בחדשי־החורף — היו בינינו ויכוחים, וכן התעוררו חיכוכים בשאלת המנהיגות והמרות. פנחס ניימן השליט משמעת ברזל, ושני הרוסים שהיו אתנו לא ברצון סרו למשמעת זו. לבסוף החליטו הרוסים, איתם גם שלושת האחים שפין והבחור־הוורשאי אבסיינקו, להיפרד מאתנו ולקיים קבוצה עצמאית משלהם, במקום ששם היינו קודם־לכן.

הפעולה הפרטיזנית הראשונה של הקבוצה הניפרדת, היתה התקפה על בית־מגוריו של מפקד המשטרה האוקראינית, ליד העיירה וולאדימירץ. בפעולה זו נורה למוות אבסיינקו וזלמן שפין נפצע קל. חמשת הנותרים חזרו אלינו, ופנחס קיבל אותם בזרועות פתוחות.

בעקבות ההתקפה הבלתי־מוצלחת של חברי קבוצתנו (גם המפקד האוקראיני הצליח אז להימלט; הוא ניתפס על־ידינו לאחר־מכן והוצא להורג.) הפיצו הגרמנים והאוקראינים שמועה, שמפקדנו פנחס ניימן ניתפס וכי כל קבוצתנו חוסלה. למעשה, היינו אז בשיא הפעולה וביצענו מעשי־חבלה־והתקפה בממדים הולכים וגוברים. והרי כמה מפעולותינו העיקריות, שביצענו בחודשים הראשונים של שנת 1943:

1. יחד עם פלוגת פרטיזנים מהעיירה סרניק, רובם יהודים, היתקפנו את האחוזה וורובין, שליד דומברוביצה: היפלנו שם חללים של אוקראינים־רוצחים ושל גרמנים־נאציסטים, וכן לקחנו אתנו שלל רב במזונות ובהלבשה והעלינו באש את האחוזה כולה.

2. הוצאנו לפועל פסק־דין מוות, שהוטל על איכר בכפר זמרוטשאניה, אשר שימש מודיע של שונאינו.

3. השתתפנו בהתקפה גדולה של פרטיזנים ממחנה „פיאדורוב" ופלוגת „מיסיורה" על העיר דומברוביצה (פברואר 1943). במשך 10 ימים רצופים שלטו הפרטיזנים בתחומי־העיר, שרפו את בנייני־הממשל ואת בית־הדואר, הרסו את טחנת־הקמח והוריקו את מחסני־התבואה־והמצרכים של המוסדות הנאציים ושל עוזריהם. הקבוצה שלנו טיפלה, במיוחד, בהוצאתם־להורג של משתפי־פעולה מבין האוכלוסיה המקומית, שהיכרנום לפי פרצופיהם ומעשיהם נגד יהודים.

4. לאחר הפעולה הנ"ל, ביצענו פעולה עצמאית באחוזה שליד הכפר מאטשולישץ, ולקחנו אתנו שלל של 30 פרות וצרכי־מזון רבים. בדרכנו חזרה מפעולה זו ניפלט כדור מאקדחו של פנחס ניימן, והוא ניפצע קשה ברגלו.

שישה מחברינו, ביניהם הד"ר ארליך, הובילו את פנחס לבית־החולים בדומברוביצה, בלילה, שם הוציאו לו את הכדור, וע"י כך מנעו ממנו הרעלת־דם. העיר הייתה מלאה גרמנים ואויבים אוקראינים, אולם החברים סיכנו את נפשם כדי להציל את מפקדם. פנחס נשאר אתנו ביער שישה חדשים ולא יצא לפעולות; שמרנו עליו ודאגנו לו בחיבה ובמסירות. בחודש אוגוסט 1943 הוטס באווירון לבית־חולים במוסקבה, שם הבריא וחזר לאיתנו.

הקבוצה המזויינת שלנו, לאחר עזיבתו של פנחס, סופחה לקבוצת־פרטיזנים של כפריים מסוואריצביץ, ואח"כ הוצמדה למחנה הפרטיזנים של המפקד מיסיורה (מחנה „וורושילוב"), שם היו כ־70 פרטיזנים־יהודים, יוצאי העיירות של סביבתנו, ביניהם ברוך־אשר מנקובסקי, קובזלו ועוד — מדומברוביצה. במחנה זה עשינו עד לשיחרור, וגם כאן לקחנו חלק פעיל במיבצעים רציניים של פיצוץ רכבות ומיתקנים צבאיים, השמדת גרמנים ועוזריהם. חבל מאד, שאנשי־היער הבלתי מזויינים, יוצאי דומברוביצה, שנשארו לבד במקום־החנייה הקודם שלנו, לא יכלו להצטרף אתנו למחנה הפרטיזנים־הלוחמים, והם הושמדו לאחר־מכן ע"י כנופיות של „בולבובצי". מבין כ־25 אנשי־יער הנ"ל, בלתי מזויינים, הצליחו להישאר בחיים רק שלושת האחים שיינמן (זליג, מיכאל ואריה), ואילו מהקבוצה הלוחמת שלנו, שמנתה 12 פרטיזנים — היו בחיים, עם השיחרור (1944) עשרה אנשים (אובסייניקו וצבי קרונברג נפלו בקרבות). לאחר השיחרור גוייסו לצבא הסובייטי שלושת האחים שפין, והם נפלו לאחר־מכן בחזית־המלחמה. שבעת הנותרים הם: פנחס ואברהם ניימן (נשארו בדומברוביצה); ד"ר ארליך (ברוסיה); פנחס בושקס (בברזיל); פנחס גנזל, יהודה צ'אצ'קס וכותב הטורים האלה (בישראל).

אילו ניתן היה להתגבר על הפחדים ועל האשליות, בתקופת הגיטו, ואילו אפשר היה להשיג כלי־נשק בשביל פליטי הגיטו, לאחר חיסולו, היו יכולים להינצל ביערות הרבה יותר יהודים מאשר ניצלו. גם החשבון של נקמה ועשית־דין בנאצים ובעוזריהם, היה יכול להיות גדול פי כמה.

יהודה צ'אצ'קס

היום האחרון בגיטו

עוד ביום שלפני ההריגה המחרידה, כלומר ביום י"ג אלול תש"ב, כבר ריחף משהו מעיק בחלל. היתה הרגשה משונה, כי יש להתכונן לקראת התגלמותה של האימה הנוראה, שהטילה את צילה השחור במשך ימים וירחים והיא עומדת עתה להגיח במלוא פלצותה. הכל התרוצצו נבוכים מבלי לדעת מה יש לעשות.

ביום י"ב באלול נישאה הבשורה הרעה ברחובות וכל יהודי העיירה שמעו אותה במו אוזניהם. מיד פנו אל חברי ה„יודענראט", והללו השקיטו את הרוחות. הם טענו, כי שום דבר רע לא צפוי וכי כל ההתכוננות בחוגי־השלטונות אינה אלא לצרכי הספירה של תושבי הגיטו, שנועדה למחרת היום. לאמיתו של דבר, היו גם אנשי ה„יודנראט" נבוכים, אך ברצונם למנוע פאניקה כללית, מתוך אמונה שהדברים יסתדרו איכשהו ללא הריגה המונית, הם העמידו פנים כלפי האוכלוסיה וניסו להשקיט את הרוחות הסוערות.

הנוער שבעיירה התחיל להתארגן, כדי להיות מוכן לקראת אותו „משהו" נורא. תיכננו בריחה במאורגן וקבעו מקומות־מיפגש, משם ניתן יהיה להימלט בעוד מועד. הפחד הלך וגבר, כי העיירה היתה נטולת מגן, מוקפת כפרים עויינים ומכותרת קגי־מרצחים־ופורעים. כאשר הגרמנים החלו הולכים מבית לבית ומוציאים כל מה שנראה בעיניהם — גדלה המבוכה בעיירה שבעתיים.

ההמון החל נוהר אל ביתו של הרב דמתא. לבית נכנס פנחס מניסטראפר הי"ד ובפיו הבשורה: „רבי! יהודי מורוטשינה כבר נרצחו על ידי הגרמנים, ארבעים משפחות במספר. מה יהא עלינו?" — הרב זצ"ל, הי"ד, בהבינו את כל הצפוי לעדתו ובראותו את החרב המתהפכת על ראשה, ענה בשלווה שכולה אומץ־לב: „אנו הולכים לקדש את השם, נהיה מוכנים וד' יעזור לנו!"...

כל אותו היום עמדו יהודים בחוצות, כשהם מסתודדים ביניהם ומתלחשים. רבים רצו אל מיודעיהם ה„גויים", לחפש מחסה ועזרה. עם רדת הערב הופיע גברילצ'יק ה„גוי" בביתו של פנחס גנזל וסיפר פרטי־פרטים על מה שעתיד להתרחש מחר. באותו זמן הגיע לשם במרוצה חיים גילדנגורן והודיע, כי באחוזה של וורובין מרוכזים ז'נדרמים ואנשי ס. ס. של ה„גיסטאפו". חיש מהר נפוצה הידיעה בעיירה, וקמה מהומה. עם התגבר חשכת הליל, החלו הכל רצים, מבלי לדעת לאן. הגיטו הוקף שוטרים אוקראינים, מאנשי־המקום, והחל המצור על היהודים.

כל הלילה התרוצצו אנשים רבים, כדי למצוא מפלט מן הגיטו המכותר, אולם רק כ־70 איש נמלטו באותו לילה. רוב תושבי הגיטו היו נטולי ייזמה לפעולה כלשהי, כי הפחד והדיכאון כילו את שארית כוחם. היו כאלה שפחדו והיו שמצפונם החל לייסרם,

שמא בגלל בריחתם יבולע לשאר תושבי העיירה. היו שהשלו את עצמם בתקווה, שברגע האחרון יתעורר רגש הרחמים אצל הרוצחים. אף־על־פי שצעירי־העיירה התחננו והאיצו, כי כל עוד שוררת אפילת־הלילה יש להימלט מהגיטו, לא היתה הבריחה אלא ספונטאנית ובלתי־מאורגנת. היו אמנם הורים, שהאיצו בילדיהם כי ימלטו, אולם היו גם כאלה שהפצירו בילדיהם לבל יעשו זאת. המבוכה וההתרוצצות לא שככו כל אותו לילה, עד שפשטה השמועה בדבר הירצחם של שניים מהבורחים: יצחק בינדר ומשה וורונה, הי"ד. בהיוודע הדבר, פגה המבוכה ושקטו הרוחות, והכל החלו צופים בחרדת־אימים ליום־המחרת.

בבוקרו של היום האחרון נצטווה ה„יודענראט" לכנס את כל האוכלוסיה בסביבת ביתו של איציק פליישאן. בשעה שבע בבוקר, החלו חברי ה„יודענראט" לפקוד ולהוציא את האנשים אל המקום המיועד. שמואל העגלון, שהיה בין הראשונים, פנה אל רוטנברג הזקן בצעקה: „מה הנך עושה בעצם ידיך, כלום אינך רואה ומרגיש במוות הצועד ומתקדם?"... רוטנברג ניגש אל קצין־הגיסטפו, שעמד במקום, ושאלו: לאן יובילו את כל האנשים המתקהלים? הרים אותו רשע את ידו האחת והניחה על כתפיו של רוטנברג, בשניה תלש אחת משערות־ראשו ואמר בנימוס, כשחיוך קל מסתתר בזוויות־שפתיו: „מהאנשים האלה לא תחסר אף שערה אחת, כולם נוסעים לעבודה".

לאחר מכן התקרבו אל הקהל רוטנברג, גילדנגורן, אשר שטרום, ליברסון, ואנשי ה„משטרה היהודית", כשהם מרגיעים את העדה: „יהודים, הירגעו! כל אלה שברחו, ייתפסו ויוצאו להורג, ואילו אנו, אלה שעומדים כאן, ניסע לסארני הסמוכה, לעבודה". לשמע דברי־ארגעה אלה נעלם פחד־הסתרים, שהיה חבוי עמוק בלבבות. המתקהלים החלו מברכים איש את רעהו ב„מזל־טוב" והתחילו להסתדר בשורות — משפחה־משפחה וקרוביה, לפי סדר א"ב. היו רבים, שלא נכנסו לתוך השורות ושנמלטו דרך הסימטאות הצרות לחפש לעצמם מחבוא ומסתור.

בינתיים נתקהלו איכרי־הסביבה, על נשותיהם וטפם, לחפש מטמונות־זהב בבתים הנטושים ולשדוד מן הרכוש היהודי. לעיניהם של אלה החל המסע האיום — מצעדם של היהודים אל מקום־הטבח, אל אותם בורות עמוקים, שעליהם ריננו אתמול. ראשיתו של נתיב־יסורים זה, לקראת ההרג ההמוני, היתה מביתו של יקיר השוחט, דרך השוק והכביש המוביל ישר אל תחנת הרכבת, מרחק של 2 ק"מ מן העיר.

שוטרים מזויינים, מבני המקום, הקיפו את הצועדים בסך. בקצווי הרחובות עמדו זקיפים כשרוביהם מכוונים אל הצועדים. האוכלוסיה האוקראינית יצאה לפתחי־בתיהם ובצחוק־שטני ליוו את ההולכים. היו מקרים, שיהודים התחמקו מתוך השורות, ונמלטו לחצרות של בתי האוקראינים והתחננו על נפשם בפני מכריהם הנוצרים, אולם אלה האחרונים דקרום בקלשונות או ערפום בגרזנים...

התהלוכה נמשכה. בכי־תמרורים נישא למרומים מפיותיהם של אלפים, המובלים כצאן לטבח. היתה זאת התייפחות המונית של עדה שלמה הצועדת לקראת המוות, עדה נטולת־ישע, נתונה למרמס ולקלס, מוקפת שונאים שוחרי־טרף. זו היתה זעקתם הקולקטיבית של עלובי־גורל מול חילול השם, שלא היה כדוגמתו בתולדות ישראל.

כשהגיעו אל הגשר אותן המשפחות, ששמותיהם מתחילים באות פ׳, חמקה על ידם קבוצה של כ־30 שוטרים גרמניים, כשהם דוהרים אל תחנת־הרכבת. כעבור חמישה רגעים נשמע משם טירטור של מכונות־יריה. הטור שליד הגשר עצר את הילוכו. עכשיו לא היו עוד תקוות וספקות: אלה שהגיעו כבר לתחנת־הרכבת — לא היו עוד בחיים. באותו רגע נטל לייבל לנדאו את הייזמה לידו, הוא נכנס במשא־ומתן עם השוטרים־האוקראינים והסדיר איתם, תמורת השלמונים ששולשלו לידיהם, — שיעלימו עיניהם מהעומד להתרחש. ואז החלה המנוסה ההמונית, הסטיכית והנואשה, חזרה העירה. הנחשול העיקרי של הנמלטים התפרץ לרחובות נובאיה ובראסטיה, אולם יחידים וקבוצות קטנות פשטו גם בשאר הרחובות.

מטר של יריות, מכל הצדדים, ניתך לעבר הבורחים וכ־1500 איש היו בין הבורחים, ומספר הנופלים מהם הגיע למאתיים. היו שחמקו לתוך חצרותיהם ושדותיהם של ה״גויים״ והתחננו בפניהם: ״אנא, אחא, תן לעבור״, והתשובה היתה: ״יהודי זעום, לך בדרך בה מוליכים אותך, אל תתחמק מן המוות!״... המוני איכרים מזויינים רדפו אחרי הבורחים והפילו בהם חללים.

מתוך כ־1500 האנשים, שברחו מהבורות, הצליחו כ־800 איש להגיע לוויסוצק הסמוכה, אולם שבועיים ימים לאחר־מכן ניספו גם הם בהריגה ההמונית בעיר זו (מהם נשארו בחיים 5 אנשים בלבד). כ־500 אים התפזרו על פני שדות ויערות, אולם גם אלה מצאו לאחר־מכן את מותם האכזרי ועצמותיהם פזורות בסביבה הקרובה והרחוקה. מר במיוחד היה סופם של הנמלטים, שנתפסו על־ידי אנשי הכנופיות של ה״בולבובצי״, אלה היו מענים במיתות־משונות, שורפים חיים, כורתים איברים...

לא כולם ניסו להימלט, כשהחלה הבריחה ליד הגשר. הנשארים במקום המשיכו לצעוד בשורות וצעקו בקולי־קולות: ״מהרו, נוסו, זכור תזכרו לנקום את דמנו השפוך, נקמה, נקמה״... בהגיעם אל תחנת־הרכבת, נאספו כל החולים — והם נורו במקום. כ־ 3800 איש שהיו עוד בחיים, הוכנסו דחוקים־צפופים לתוך קרונות מעטים, ללא אוויר לנשימה וללא אור של שמש, והם הובלו לסארני. בזמן הכניסה לקרונות חמקו משם כמה אנשים, ביניהם הירשל קלעס וצבי כץ, שהתחבאו במנסרה של הלר, אולם הצוררים מצאום והוציאום להורג במקום. ברל שפירא, שהצליח להימלט מן הרכבת, המשיך בנדודיו ביערות ונפל שם חלל מידי ה״גויים״.

היו רבים, שהיתה השהות בידם להימלט, אך הם ביכרו את המוות מאשר ליפול בידי האוקראינים. איצל ביטשיק, למשל, היה סגור בתוך חצר ביתו, במקום שלא קל היה לגלותו. אולם כאשר האוקראינים החלו בוזזים בביתו, יצא ממחבואו וביקש להוביל אל משטרת ה״גיסטפו״. בהגיעו לשם ביקש להוביל אל בית־הקברות ולהמיתו ליד קברי אבותיו. הנבלים נענו לבקשתו, העלו אותו על עגלה והביאוהו לבית־העלמין, שם ציוו עליו לחפור במו־ידיו את קברו. כאשר הבור נחפר על־ידו עד לגובה צווארו, שלחו בו צרור כדורים, כשהוא רכון על מעדרו בתוך הקבר.

גם ישראל פישביין ושתי בנותיו הקטנות, מצאו את מוחם בבית־הקברות, ביום ההריגה. זלאטה שפילמן ובעלה דנו את עצמם בחנק. אשתו של בנימין פרלשטיין נמלטה

והגיעה עד למשרפות־הלבנים שברחוב מאקארישטינה והפילה את עצמה לתוך בור המים העמוקים. אשת סנדלר יצאה מדעתה באותו יום מר ונמהר. אשתו של איצל ביטשיק נשארה לבדה בביתה והיתה מיללת כל אותו היום, עד שהכומר, זה שגר מולה, הזעיק שוטר ופקד להרגה בירייה: דוד מטיסוב ומשפחתו בלעו גלולות־רעל...

הפליטים מוורשה, שהתגוררו למעלה משנה בסימטה שקראו לה „קאלוזשע־געסל" החליטו, ברגע האחרון, להציל את כל הרובע באש. כשהחלו בוקעות הלהבות, הגיעו למקום הגרמנים, שתפשו את ליטמן ובתו וזרקום חיים לתוך הלהבות.

פאניה סנדלר ברחה מביתה, כשבתה הקטנה בזרועותיה, לביתו של לבוב, שכנה האוקראיני, אולם הלז גירשה מעל פניו. אותה שעה נזדמן לקראתה שוטר גרמני, תפש את התינוקת ודן אותה בריסוק־אברים. לייבל ויניאר, זלאטקה צ׳אצ׳קיס ושייקע יונגשטיין נידונו למיתה בטביעה בנהר. אהרן לאטקה, חיים רוזנברג ומשה׳ל ביטשיק מצאו את מותם בפיצידובקה.

לא עמדו הגויים הרשעים על סודה של גבורה עילאית, שהראו באותו יום רבים מיהודי־העיירה. הגויים לא נדהמו ולא הופתעו, כי עיניהם היו רק אל הרצח ואל הביזה. מי ינקום על רשעותם של ה„שכנים", שנתנו את מלוא ידם לטבח ולחורבן. אנו נזכור אותם לדיראון עולם, בצד זכרונם המקודש של התמימים והישרים, שהלכו לקראת המוות באמונה חזקה. אל נקמות לא ימחול ולא יסלח על דם הקדושים השפוך.



תצלום זה הובא לישראל ע״י הפרטיזן הדומברוביצאי חיים הוכמן, שמצא את התצלום אצל שבוי גרמני אשר נפל לידיו. השבוי הגרמני הודה, כי הצילום נעשה בעת ההריגה של יהודי קהילת ליובישיי, הסמוכה לדומברוביצה. התצלום נכלל בתיק־המסמכים, שהגיש התובע הכללי לממשלת ישראל בעת משפט־אייכמן בירושלים.

דוברושקה קובזלו

עדות אחת על תקופת־השואה

עדות זו מפי דוברושקה קובזלו נירשמה ע"י יוכף פוטרוך, בהיותם בפולין, בשנת 1946 וצורפה לפרוטוקול בדבר השמדת יהודי דומברוביצה, שנערך אז מטעם המכון היהודי ההיסטורי בפולין, סניף וורוצלאב (העורך).

בסוף יוני 1941 חדרו הגרמנים הפולשים לעירנו דומברוביצה. ביום הפלישה התנפלו הגרמנים על בתי היהודים, הוציאו את כל הגברים מבתיהם והובילום לכיכר־השוק, הנמצא במרכז העיר. עזרו להם במלאכה זאת האוקראינים המקומיים, אשר ערכו לגרמנים קבלת־פנים חגיגית, עם לחם ומלח, כמנהג המקום.

בין מארגני הפגישה החגיגית עם הגרמנים, היו: שלושת האחים גברילצ'יק, הד"ר מלינובסקי, קורצ'יק (שנהרג אחר־כך ע"י פרטיזנים) ועוד.

ליהודים, שנתפסו ונאספו לכיכר־השוק, ניתנה פקודה לשבת על האדמה, וממולם הוצבו מכונות־יריה. בין הנאספים היו גם הרבנים של העיר: ר' נחום פיצ'ניק ור' אבא זלצמן.

בשעת החיפושים אחרי הגברים, קרו הרבה מקרים של גזילת רכוש יהודי, אעפ"י שזה היה בניגוד להוראות הרשמיות.

נשי העצורים ואמותיהם רצו אל האוקראינים הפעילים וביקשו מהם לשחרר את הנאספים בשוק, שהוכו בינתיים באלות וזקניהם נתלשו בסדיזם מיוחד. עד הערב החזיקו אותם שם ואימו עליהם במוות. לפנות ערב שיחררו את רוב העצורים ורק עשרים יהודים נשארו במעצר, בתור בני־ערובה. יחד עם זאת הודיעו לנאספים ולבני־משפחותיהם, שאם יהרג בעיר או בסביבתה גרמני, יוצאו להורג עשרים היהודים שנעצרו, ועוד יותר. כעבור שלושת ימים שוחררו גם העשרים.

בימים הראשונים של שלטון הגרמנים בעיר נתארגנה המועצה־היהודית ("יודנראט"). בראש ה"יודנראט" עמד אברהם ליברסון. יועציו ועוזריו היו: אריה רוטנברג, חיים גילדנגורן, בנימין שוואַרצטוך, אריה פרלשטיין, יעקב רוטנברג ואחרים. ביזמת המועצה היהודית נתארגנה גם "משטרה־יהודית", שבראשה נתמנה יעקב פרפלמזיה. כשוטרים מונו: שמאי סברינסקי, אליעזר קלס, שלמה קפלן, יעקב זוק, פנחס פרפלמזיה ואחרים.

יהודים כמעט שלא נראו ברחוב. בלילה אחד התנפלו על בית יהודי, החריבו את כולו ובזזו את הרכוש. את בעל הבית לקחו לבית־הסוהר. באותו לילה אסרו גם את הרב פיצ'ניק; אבל למחרת, לאחר מתן תשלום גבוה ע"י ה"יודנראט", שוחררו הנעצרים.

הגרמנים דרשו מהמועצה־היהודית להוציא לפועל עבודות קשות שונות. המועצה שלחה לעבודות אלה יהודים מכל השכבות ושילמה שכר־יומי של חצי קילוגרם לחם.

בדרך כלל נענו היהודים לדרישותיו של ה„יודנראט", הלכו לעבודה, גם שילמו מסים שהוטלו עליהם; אבל היו גם מקרים של סקנדלים, שהמשטרה היתה צריכה להתערב בהם.

במחצית חודש יולי 1941 נילקחו ע"י הגרמנים כל הסוסים, שהיו בידי היהודים. בחג הסוכות הוכרחו היהודים להוביל את פרותיהם לוורוביז ולמסור אותן לשלטונות האוקראינים.

המועצה־היהודית סידרה ל„גיסטפו" דירות נאות ונתנה להם הרבה מתנות, בכסף ובזהב, בתקווה להציל ע"י כך מה שניתן להציל. אכן, בשנה הראשונה לא היו קרבנות בנפש.

בקיץ 1942 נתפסו, בלי כל סיבה, שני גברים ואשה אחת, ונורו בגן־העיר, על חוף הנהר הורין. הגן הזה היה מקום מוכן לפורענויות, שם נורו ועונו מאות יהודים מהעיר והסביבה.

לא היה כמעט כל מגע עם האוכלוסיה המקומית האוקראינית. לא היתה מצד האוקראינים כל השתתפות בצער שכניהם היהודים. בעד המזונות שסיפקו האוקראינים, סחטו הם בגדים יקרים וזהב.

קרוב לחג השבועות, בשנת 1942, נוצר התחום היהודי — הגיטו. בגיטו אוכלסו בצפיפות איומה כ־5000 יהודים, מהעיר והסביבה.

*

לשאלת המראיין, בדבר גורלם של בני־משפחתו, ענתה המרואיינת:

„אמך רבקה פוטרוך ואחותך מיכלה נשארו לגור בביתם, אבל הכניסה אל הבית מרחוב הדואר נסגרה (כי רחוב זה היה מחוץ להחום) והן השתמשו בדלת האחורית. החלונות והדלתות בצד רחוב הדואר כוסו בקרשים ואסור היה אפילו להסתכל לאותו צד. אביך זאב פוטרוך נהרג עוד בשנת 1941, בהיותו ברובנה".

*

בחודש יולי, או יוני, 1942, ניתנה פקודה לכל האוכלוסיה היהודית, מקטן ועד גדול, חולים, יולדות וזקנים, בלי יוצא מהכלל, להתאסף על־יד המועצה היהודית. הנאספים חשבו שזהו כבר הסוף, כי הגיעו שמועות מערים אחרות על השמדה טוטלית של כל היהודים.

רבים לא נתנו אמון בשמועות אלה. הוחלט אז, בכל זאת, שבמקרה וקבוצה אחת תהרג, יקימו הנותרים רעש והמולה ויתחילו לברוח לכל הצדדים, ומי שיצליח ינצל. תחת משמר חזק הובילו את כל היהודים לבית־הספר, מחוץ לעיר. האוקראינים ברחוב פלאטר צחקו והתקלסו ביהודים, אבל לנגוע בהם לא העיזו. אחרי שרשמו את כל הנוכחים, החזירום לגיטו.

כחודש לפני ה„אקציה" הסופית נדרש ה„יודנראט" להמציא ל„גיסטפו" 23 ק"ג זהב, כפדיון נפש של הקהילה היהודית. באסיפה גדולה, שנתקיימה בחצר בית־הספר

העברי, נאמו הרבנים וביקשו שכל אחד יביא כפי יכולתו. ההיענות היתה גדולה והביאו יותר מאשר צריך היה. אז עוד האמינו, שזה יציל את הנפש. הגזבר היה יוסף ביגון, שפעל לפי ההוראות של הרב פיצ'ניק.

בחודש אלול שוב ניתנה פקודה לבוא לרישום. היה זה יום רביעי בשבוע. הגרמנים והאוקראינים הוציאו מהחיטים היהודים את הזמנותיהם הבלתי גמורות. היה זה אות ברור שהגיע סופנו. במשך הלילה נעלמו כ־1500 יהודים. הרבה מהם נתפסו בדרכים ונהרגו במקום. אלה שהופיעו לרישום, הוקפו ע"י משמרות של שוטרים־אוקראינים ואנשי „גיסטפו" והובלו ברגל לתחנת־הרכבת והובאו בקרונות לסארני, שם הושמדו ונטמנו בשלושה קברים. בדרך לתחנת־הרכבת ניסו רבים לברוח, אבל הם נורו ע"י המשמרות או נתפסו ע"י האוקראינים.

*

ושוב, לשאלת המראיין, בדבר גורלם של בני־משפחתו, ענתה המרואיינת:

„בין הבורחים, בהצטלבות־הדרכים ליד מסילת הברזל, בדרך לכפר קאֶלקי, היו גם אמך רבקה פוטרוך ואחותך מיכלה. הן נורו ונקברו באותו מקום, לא רחוק מקברו של הפרש מהצבא־האדום, שנהרג שם בשנת 1942".

*

אני ובעלי נשארנו במחבוא בתוך הבית. ראינו דרך הסדקים שבקירות, כיצד „השכנים הטובים" מוציאים מהבית מה שניתן להוציא. בלילה החלטנו לברוח ליער. לא רחוק מהכפר יסיניץ הקימונו סוכה מענפים ושכבנו בתוכה. בלילות, כשהלכנו לחפש בשדות מזון, נפגשנו עם עוד יהודים וחיינו בצוותא, כשלושים איש, עד החורף 1943.

באותו זמן נפגשנו עם פרטיזנים יהודיים, ביניהם: אברהם ניימן, פנחס ניימן, יהודה צ'אצ'קס, פנחס גנזל, טילצ'ין, האחים זלמן, לייב ויצחק שפין, משה קובזלו ואחרים. הבחורים עבדו יפה. הם שרפו טחנת־קמח, גשר, בתים ותבואות והצליחו גם להינקם באחדים מהאוקראינים, ששיתפו פעולה עם הגרמנים. הבחורים שלנו תפשו את האוקראינים והשמידום. שומרי־היער האוקראינים קיבלו אזהרות חמורות מהבחורים שלנו, שלא ימסרו לשלטונות על תנועות היהודים ביערות. היו גם קרבנות מצד הפרטיזנים בפעולות אלו.

הגרמנים גייסו נגדנו כוחות גדולים והוכרחנו לעבור ממקום למקום. היה לנו בית־חולים על עגלות. אני ובעלי חלינו והיינו בטיפולו של ד"ר ארליך מדומברוביצה ורופא סובייטי שנשלח ממוסקבה. בעלי מת ממחלת הטיפוס.

היה לנו קשר עם ה„סובוטניקים" שהתגוררו בסביבה והם המציאו לנו מזונות. בחג הפסח 1944 ניפגשנו עם פרטיזנים־יהודים מרוסיה. היה זה בסביבת רפלובקה. דומברוביצה היתה כבר משוחררת מהנאצים. מרפלובקה נסענו ברכבת לדומברוביצה, שם פגשתי ניצולים אחרים מבני־עיירתי. תקופה קצרה התהלכנו בעיירה ולא יכולנו לשאת בצער ובכאב הגדול כשעינינו רואות את החורבן. החלטנו לעזוב את האדמה הארורה ולהגיע לפולניה, ומכאן — לארץ־ישראל.

איך האב דאס אליין איבערגעלעבט

צום אייביקן אַנדענק פון מיינע טייערסטע און ליבסטע:

מיין פאַטער, ר׳ אברהם־חיים ב״ר מרדכי פיגעלשטיין; מיין מוטער, מרים בת ר׳ בצלאל; מיין פרוי, ביילקע, בת יחיאל־מיכל קראַצמאַן; מיין ברודער, אהרן און זיין פרוי, פערל, און קינדערלעך; מיין שוועסטער, חינקע, איר מאַן זעליג בן שלמה הכהן און זייערע קינדערלעך; מיין שוועסטער חוהלע, איר מאַן ישראל און טעכטערל מירעלע; מיינע ברידער אליהו (עליע) און ישעיהו, געפאַלענע אין קאַמף קעגן די נאַציס; מיין שוויגער דינה בת יעקב; מיין שוואַגער מאַנעס ב״ר מיכל און שוועגערין טעמע מיט זייערע קינדערלעך; מיין פלימיניק נאַטע און אַלע איבעריקע פריינט מיינע, חבֿרים און חבֿרות, באַקאַנטע און אַנגעהעריקע פון דאַמבראָוויץ און אומגעגנט, וועלכע זענען דערמאָרדעט געוואָרן דורך דייטשן און אוקראַינער אין דער גרויליקער תקופה פון דער צweייטער וועלט־מלחמה.

ת. נ. צ. ב. ה.

א. פאָרוואָרט

אין אָנבליק פון מיליאָנען אויסגעקוילעטע יידן און טויזנטער חרוב־געווארענע קהילות, נאָגט טיף אין מיין האַרצן דער אָנדענק פון מיין אומגעקומען שטעטעלע דאַמבראָוויץ, די צעממיתטע, אויסגעשאָכטענע און אכזריותדיק פאַרפיניקטע תושבים־יידן, פרויען און קינדערלעך.

דאַמבראָוויץ האָט פאַרמאָגט אַן אריגינעלן חן, אירע ספעציפישע פריידן און ליידן, ישועות און צרות, אויפשטייג און ירידות, נחמות און אויפטרייסלונגען. מיר דוכט זיך, אַז אויך אַלע אַנדערע אַנטפלעקונגען אינעם עקאָנאָמישן, געזעלשאַפטלעכן און קולטורעלן לעבן פון אונדזער שטעטעלע, — ווי מסחר און האַנטווערקעריי, פאַראיינען און אָרגאַניזאַציעס, מתנגדות און חסידות — אויך אויף דעם איז געווען אויסגעגאָסן א באַזונדערער חן, אַן אייגנאַרטיקע האַרציקייט און פשטות. דאַמבראָוויצער וואַלד־סוחרים און פערד־העגדלער, קרעמער און קאַראַבעלניקעס, פיש־פאַרקויפער און הינער־טרעגער — זענען מיט זייערע דאגות און הצלחות געווען אַנדערע ווי אין די אַרומיקע שטעטלעך. דאַמבראָוויצער טישלער, שינדל־שלעגער און ברעטער־זעגערס האָבן אַמאָל געשמט אין דער גאַנצער סביבה. וועגן די מעכאַניזירטע טאַרטאַקן האָבן געגומען אַרויסשטויסן אונדזערע ברעטער־זעגערס פון זייער אַרבעט, זענען זיי אַוועקגעפאָרן צו ר׳ שמילעקלען זיך פאַר אים באַקלאָגן. האָט זיי ר׳ שמילעקל געזאָגט: „יידן, קלאָגט נישט, איר זעט נישט, אַז עס אַנטשטייט א נייער פרנסה־צווייג פאַר יידישע סוחרים און אַרבעטער: דער רבונו של עולם איז הזן ומפרנס לכל בריותיו; געגוג אייך צו קריכן אויף די סטעלוואגעס"... זענען זיי צוריקגעפאָרן אהיים, האָבן פאַר־קויפט זייערע זעגן און — אויס ברעטער־זעגערס. דאַמבראָוויצער חסידים זענען געווען אַן פאַרריסנקייט און דאַמבראָוויצער מתנגדים — אַן פאַרביסנקייט; אונדזערע גבירים — פריי

פון סנאָביזם, אונדזערע בעלי־עגלות — פריי פון גראָביונגעריישקייט. אָפילו, להבדיל, אונדזערע שלעגערס, מוסרים, גנבים — האָבן פאַרמאָגט אַ באַזונדערן קלסתר־פנים און אין אַן עת צרה האָבן זיי זיך געקאָנט מוסר נפש זיין פאַר יידן. דאָמבראָוויצער חסידים זענען געווען אַנדערש ווי קאָסטאָפאָלער חסידים, דאָמבראָוויצער מתנגדים — אַנדערש ווי די לונינעצער. דאָמבראָוויצער ציוניסטן — אַנדערש ווי די בערעזשניצער; דאָמבראָוויצער בונדיסטן — אַנדערש ווי די סטאָלינער; דאָמבראָוויצער פעלדשערס און אָפטייקערס — אַנדערש ווי די סאָרנער. דאָמבראָוויצער יידישע דאָקטוירים זענען געווען וואַרעמע, גוטע יידן. דאָמבראָוויצער קראָבעלניקעס — אַנדערש ווי וויסאָצקער; דאָמבראָוויצער פאָזשאָר־ניקעס — אַנדערש ווי די וולאדימערצער.

„איר וועט אויספאָרן אַ גאַנצע אימפּעריע אוֹן וועט נישט געפונען אַזוינע רבנים ווי אונדזערע" — פלעגן זאָגן דאָמבראָוויצער יידן: — „אונדזער ר' נחומטשע — זיין ערלעכ־קייט, זיין גוטסקייט, זיין דאָוונען"; אונדזער ר' יאַנקל דער רב — זיין תורה־לערנען, זיין חכמה, זיינע איינפאַלן", „און וווּ זענען: הרב ר' יעקב נתן, ר' איטשע דיין און ר' סנדר נתן דער דיין?" און דער דאָמבראָוויצער ייִד איז ממשיך זיין התפּעלות: — „און דאָמבראָוויצער חזנים? עפּעס אַ קלייניקייט? שאליטע! געשפּילט פיאַנע, געשריבן נאָטן, געשאָפן אייגענע קאָמפּאָזיציעס!... און מנחם דער שטיבל־חזן? זיין פרומקייט, זיין דאָוונען... און די דאָמ־בראָוויצער קאָפּעליע קלעזמערס, מיט זייער אָמביציע פאַר יידישער נגינה און אַלוועלט־לעכער מוזיק? יאָ, דאָס אַלץ איז געווען, דאָס אַלץ איז שוין מער נישטאָ. פאַרשניטן און אָפּגעמעקט איז עס פון דער ערד! וווּ נעמט מען די געבענטשטע האָנט, וואָס זאָל דאָס אַלץ פאַראייביקן? וווּ נעמט מען כוח צו פאַרצייכענען כאָטש אַ טייל פון דעם, וואָס ס'איז געשען אין יענע גרויזאָמע טעג, וועו די הייליקע דאָמבראָוויצער יידישע עדה איז געגאַנגען איר לעצטן מאַרטירער־וועג, אָט אַזוי וויִ איך האָב דאָס אַליין איבערגעלעבט?

ב. פאַרוואָס?... פאַר וועמען?...

אין אַ טונקעלער זונטיקדיקער נאַכט פון חודש יולי 1941, האָט זיך אָנגעהויבן די טראַגעדיע און פאַרנדיקט האָט זי זיך אין אַ נאַך מער טונקעלער דינסטיקדיקער נאַכט פון חודש אויגוסט 1942. אגב, די לבנה האָט אין יענער גרויליקער נאַכט העל געלויכטן, אָבער איר ליכט איז נישט דערגאַנגען צו אונדז, דאָמבראָוויצער געטאָ־יידן. להיפּך, די ליכטיקע לבנה האָט געבראַכט אומגליק. די מערדער האָבן געקאָנט אַ גאַנצע נאַכט האַלטן אונדז „אויפן אויג" און געשטערט דאָס אָנטלויפן. די מאַסן־הריגה האָט זיך אָנגעהויבן דעם 26־טן אויגוסט 1942 און דריי טעג האָט זיך געצויגן די גרויליקע שחיטה ביי די סאָרנער גריבער. נאָך דעם איז געקומען דער גרויזאָמער המשך: 19 חדשים פיין און מאָרד פון געביבענע יחידים וואָנדערנדיקע איבער וועלדער און פעלדער, און שרעקלעכע מיתות משונות, וואָס נאָר די קראַנקע סאָדיסטישע פאַנטאַזיע פון דער נאַציסטישער חיה האָט געקאָנט צוטראַכטן.

טיף איינגעגעסן אין האַרצן זענען יענע גרויזאָמע טעג און עס איז גאָר קיין וווּנדער נישט

וואָס אין יעדער פרייער מינוט גיבן זיך אַ שפּרייט אויס פֿאַר מיינע אויגן יענע טראַגישע בילדער!

אָט זע איך יודל פישמאַנס האַלב־פֿאַרברענטע קינדערלעך און נאָך הונדערטער צעטראָטענע דאָמבראָוויצער קינדערלעך.

אָט זע איך ריטשקעס פֿאַרגליווערט בלוט, אויסגעשטאָכענע אויגן, אויסגעקרימטע ברוסט־קאַסטנס, אָפּגעשיילטע, צעשמעטערטע טשערעפּעס.

אָט זע איך בערעלען, דער האַלב־משוגענער, מיט זיין מאַמען, ווי זיי ליגן אונטער קריווין, נאָך נישט אין גאַנצן דערשאָסענע. די קוילן האָבן זיי דורכגעלעכערט פון די פּיאָטעס ביז די לענדן. ס׳איז אַ קאָלטע ווינטער־נאַכט, זיי ליגן אַרומגעפרוירן אין אייגענעם אויסגערונענעם בלוט. זיי יאָמערן און בעטן רחמים. דערשיסט אונדז.

אָט זע איך בראַנדיסעס קאָפּ, אַן אָפּגעהאַקטן מיט אַ טעמפּער האַק. „כיבאַ נאַ עטו פּאַדלו, אַסטרו סעקירו פּארטיטי״ — האָבן געזאָגט זיינע מערדער.

אָט זע איך די גריבער מיט איינגעפֿרעסטע צעפּוילטע קערפּערס. איך האָב גענוג די גריבער שוין נאָך דער מלחמה, ווען אַ ספּעציעלע קאָמיסיע וואָס איז אַראָפּגעקומען פון מאָסקווע, האָט זיי אויפּגעגראָבן. און כ׳האָב באַמערקט דערביי ווי אייגנער פון די קאָמיסיע־מיטגלידער האָט געשלעפּט פון די מיילער פון די הרוגים די גאָלדענע ציין פון די נאָך נישט אויסגעשיילטע שאָרבנס און געלייגט זיי אין קעשענע.

אָט זע איך דעם טויטן קערפּער פון מאַנעס, דער קריוויצער, ווענען אַ שכן, אַן אוקראַינער, האָט מיט אַ דובעשקע צעשפּאָלטן דעם טשערעפּ. ווען מיר האָבן אַראָפּגעלאָזט דעם טויטן קערפּער אין גרוב, האָב איך באַשיינפּערלעך געפּילט, אַז זיינע פּאַרגליווערטע ליפּן האָבן זיך פּלוצים אַ באַווענג געטאָן און האָבן שטיל געשעפּטשעט אין חלל פון דער לעבעדיקער וועלט: „פֿאַרוואָס?... פֿאַר וועמען?״...

ג. דער קבלת־פּנים פֿאַרן דייטש

כ׳געדענק זייער גוט יענע זונטיקדיקע נאַכט פון חודש יולי 1941, ווען די שוידערלעכע קאַטאַסטראָפֿע האָט זיך אָנגעהויבן: דער אויפּרייס פון בית המדרש, דער שדים־טאַנץ פון קרופּער, בערעסטיער און דאָמבראָוויצער משוגע־געוואָרענע גויים. דער מיוחס, גאָוריל־טשיקס שוואָגער, דער אוקראַינער, די קריווע־מאַרדע — וועמענס קראָם עס האָט זיך געפּונען אַנטקעגן מיין שוועסטערס הויז — איז פּלוצים דערשינען אויפן בריקל און האָט צעריסנגעשריגן: „זשידובסקימי האַלאָוואַמי — נימצא וווסטריטשאַטי!״ („מיט אָפּגעהאַקטע יידישע קעפּ — מקבל פּנים זיין דעם דייטש!״). יענע נאַכט האָבן זיך אָנגעהויבן די רויבע־רייען. אַ טומלדיק געשריי, ווי פון ווילד־משוגענע וועלף, האָט זיך געטראָגן איבערן שטעטל פון עק ביז עק. די יידן האָבן זיך פֿאַרמאַכט אין די הייזער און האָבן אומגעדולדיק געוואַרט אויפן פּרימאָרגן מיט דער האָפענונג, אַז אפשר וועט דער פּרימאָרגן ברענגען די הילף, אַז אפשר וועלן זיך נאָך אומקערן די סאָוויעטן. דער פּרימאָרגן איז געקומען און האָט נישט געבראַכט קיין ישועה. ס׳איז מאָנטיק, און די גויים גרייטן אַ פּייערלעכן קבלת־פּנים מיט

ברויט און זאַלץ. די גלחים נעמען אַרויס די הייליקע בילדער. און בכדי צו מאַכן דעם דייטש אַ נחת־רוח לכבוד זיין זיגרייכן צַרייזמאַרש אין שטעטל, אַרגאַניזירן זיי אַ געיעג אויף יידן און די געכאַפטע אין גאַס און אַרויסגעשלעפּטע פון די הייזער, ווערן געטריבן צום מאַרק און מען באַפּעלט, אַז איינער זאָל האַלטן דעם צווייטן, אַיינבייסנדיק זיך מיט די ציינער אין צווייטנס אַקסל. איבער די גאַסן און אין מאַרק הילכט אַפּ אַ טייוולאַניש געלעכטער.

און אָט זיצן שוין אויף דער ערד פינף הונדערט יידן אַרומגעשטעלט מיט קוילנוואַרפערס פון דער אָנגעקומענער דייטשישער מערדער־איינהייט. טויזנטער גויים און גויטעס, אָנגעטאָן יום־טובדיק, שטייען מיט פריידיקע און גיריקע פנימער און ווארטן אויף דער טויט־עקזע־קוציע פון די היימישע יידן. נעכטיקע אַרבעטס־געבער און בעלי־מלאכות, ווועלכע האָבן די דאָזיקע גויים באַדינט, זיי באַנייט און באַשוכט, געשמידט זייער אָקעראיזן, געשטאָלט זייער האַק, געשאַרפט זייער מעסער און זעג, געקעמט זייער וואָל, געמאָלן זייער קאָרן, געהיילט זייערע קינדער — די דאָזיקע גויים ווילן איצט זען דעם יידנס טויט.

די דייטשישע האַרדעס, די שליחים פון אַשמדאי, האָבן געפונען אין די דאָמבראָוויצער גויים גוטע און געטרייע מיטהעלפער. און עס איז שווער צו שילדערן די יסורים פון די פינף הונדערט יידן — טאַטעס פון קינדער, מענער פון פרויען, בעלי־משפחות, בעת זייער זיצן אַזוי אויף דער ערד, ווארטנדיק אויפן באַלדיקן טויט. ס'זענען דאָרט געווען די שענסטע, די חשובסטע, די געזונטסטע, אַרבעטנדיקע יידישע כוחות, די גאַנצע שטעטלדיקע יידישע אינטעליגענץ: די דאָקטוירים, לערערס, אַפּטייקערס, רבנים. אַ יאָמערלעך געוויין האָט זיך געטראָגן פון די פרויען און קינדער נאָך זייערע מענער און טאַטעס, פאַר ווועמענס לעבן זיי האָבן געציטערט. אַ פּחד האָט אַרומגעכאַפּט דאָס גאַנצע שטעטל יידן. אָבער דער גורל האָט נישט געווואָלט, אַז פינף הונדערט יידן זאָלן האָבן אַ גיכן, באַלדיקן טויט. די פלענער פון אשמדאיס שליחים זענען געווען גאָר אַנדערע. זיי האָבן פלאַנירט צו דערפירן דעם יידישן מענטש צו אַזאַ מצב, אַז דאָס לעבן זאָל אים אַליין נמאס ווערן. דעם יידן דאַרף מען אַזוי אויספיניקן, אַז די דייטשישע קויל זאָל זיין אַ גנאַדע־קויל פאַר אים, אַן אויסלייזערין פון גרויליקע יסורים. זיי האָבן פלאַנירט אַזוי צו דערגיין די יאָרן, אַז דער יד זאָל זיך אַליין אָנכאַפּן אין דער קויל. און נאָך אַ מאָטיוו האָט אָפּגעהאַלטן די דייטשן פון אויסהרגענען די 500 יידן: ווען מען וואָלט יענע ערשטע פינף הונדערט יידן געווען דאָן דערשאָסן, וואָלטן די איבעריקע נאָכדעם זיך אפשר צעלאָפן, וויל היטלערס באַנדיטן זענען נישט געגאַנגען מיט אַ פונאַנדערגעשפּרייטן פראָנט. די מערדער האָבן זיך געקלינעוועט אין דער טיף, זיי האָבן זיך באַרימט: „אונדזער מאַרש איז ענלעך צום גרויסן מאַרש פון אַלכסנדר מוקדון אויף פערסיע, וועלכער האָט אין זעקס חדשים צעקלאַפּט די פערסישע אַרמיי". אַזוי אַרום זענען דאָן צווישן די קלינעס אַנטשטאַנען בלויזן, דורך וועלכע מען האָט זיך געקאָנט דורכ־רייסן און אַנטלויפן, און דאָס איז געווען איינער פון די גורמים צוליב וועלכע מען האָט די 500 יידן נישט אויסגעשאָסן. מען האָט אויסגעטיילט פון זיי צוואנציק ערובניקעס, כדי מכלומרשט צו זיין זיכער, אַז די יידן וועלן נישט שיסן אויפן דייטשישן מיליטער. די איבע־ריקע האָט מען, מיט אויסגעשרייען „הייל היטלער!", צעיאָגט איבער די הייזער און ביז מען האָט זוכה געווען צו זען די זאלאזשניקעס אין דער היים, האָבן מיר איבערגעלעבט אַ סך פחדים.

ד. די נאַצישע „נייע אָרדענונג"

מיט יעדן אָפּגעלאָפּענעם טאָג, האָט זיך דאָס אומגליק אויסגעשפרייט טיפער און פּיינלעכער. די געשעענישן וויקלען זיך פונאַנדער אַזוי גיך און אַזוי שרעקלעך, אַז דער גרעסערער פּחד פאַרטרייבט דעם קלענערן. די דייטשן פֿראָקלאָמרן פּאַר די אוקראַינער מכלומרשטע „זעלבסטפֿאַרוואַלטונג". זיי שטעלן אויף אַן אוקראַינישע פּאָליציי און אַן אָר־טיקן ראַט אונטערן אויפזיכט פון די דייטשישע געביטס־קאָמיסאָרן און ראַיאָן־קאָמענדאַנטן.

די אָנגעשטעלטע פון די אוקראַינישע אינסטיטוציעס, מיט זייער גאַנצער אומ־געצאָמטער אוןווילדער גוויישער אכזריותדיקייט, לאָזן זיך ווילגיין איבער די שוצלאָזע יידן. פון ערשטן טאָג אָן, האָט דער דייטש אונדז געשטעלט אויסערן געזעץ און מיר זענען געוואָרן הפקר. און די גוים רעדן צווישן זיך: „וואָס מען וועט אָפּטאָן מיט די יידן וועט זיין פאַרפאַלן". אויף אונדזערע אומגליקלעכע קפּע הויבן זיך אָן שיטן קלעפּ, זלזולים, בלבולים און אָן אַ שיעור בזיונות. מען האָט געהייסן צובינדן צום אַרבל אַ שמאָטע מיט אַ מגן־דוד, און מיר האָבן זיך אָפּילו געפרווט ווי׳צלען, אַז דער דייטש איז פאַר אונדז די בעסטע מאַכט, ווייל ער אנערקענט אונדזער יידישקייט דע־יורע און צייכנט אונדז אָפּ דע־פאַקטאָ. אָבער די לאָטע מיטן מגן־דוד איז געווען כלפּי־חוץ אַ סימן מובהק, אַז עס גייט אַ נידעריק באַשעפּעניש און מען מעג טאָן מיט דעם וואָס נאָר דאָס גויישע האָרץ גלוסט. אַ וואָך שפּעטער האָט מען אַראָפּגעריסן דעם מגן־דוד און יעדן איינעם צוגעטשעפּעט צוויי געלע שמאָטעס — ביים האָרצן און אויף דער פּלייצע. די גויים האָבן געלאָפן די שמאָטעס „יידן אוניפאָרם". זיי האָבן דאָס אַרויס־געזאָגט מיט אַ סאַדיסטיש שמייכעלע. אין די־אַ טעג רויבן די גויים די שוצלאָזע זשידעס און אויף דער יידישער גאַס גייען אום הפקר־באַנדעס און טוען אָפּ שרעק־לעכע טאַטן.

עס הייבן זיך אָן באַווייזן דייטשע דעקרעטן. דער ערשטער דעקרעט האָט געלויטעט, אַז אַ ייד טאָר נישט האָבן: קיין פערד, קיין בהמה, קיין הון. די יידן ביי וועמען מען וועט געפונען בעלי־חיים וועלן אַרויסגעפירט ווערן צום טויט. אין משך פון צוויי שעה נאָכן פּראָקלאַמירן דעם דאָזיקן דעקרעט, זענען אַלע אויבנדערמאָנטע בעלי־חיים איבער־געגעבן געוואָרן דער אַרטיקער מאַכט. קיינער האָט נישט געוואָגט צו קוילענען פאַר זיך אָפּילו אַ הון און אַלץ אָפּגעגעבן. מיט וואָס פאַראַ צער די בעלי־עגלות האָבן פאַרפירט קיין וואָראָבין זייערע פערד און וועגענער! גרויס איז געווען דער צער פון יעדער יידישער פרוי בעת זי האָט זיך געזעגנט מיט איר בהמה — די מילך־געבערין פאַר אירע קינדערלעך, וויסנדיק, אַז קיין מילך וועט מען שוין מער נישט זען. וואַרעם אַזוי איז טאַקע געווען — מילך האָט מען שוין מער נישט געזען און נישט טועם געווען.

די אוקראַינישע פּאָליציי פלעגט יעדן פאַרטאָג אַרויסיאָגן אויף אַרבעט די גאַנצע יידישע באַפעלקערונג: מאַן און פרוי, אַלט און יונג און אויך קינדערלעך. טרייבנדיק צו דער אַרבעט, פלעגן די פּאָליציי־לייט הייסן שרייען אויפן קול, אַזוי, אַז עס זאָל רייסן אין האַלדז: „טשערעז נאָס וואָינאָ" — „צוליב אונדז איז דער קריג". יעדעס וואָרט פלעגט

מען דאַרפן שטאַרק אויסציען און אַקצענטירן. די פּאָליציאַנטן זענען אַרומגעלאָפן מיט די שטעקנס און געשלאָגן אויף רעכטס און אויף לינקס, געקראָכן אין די הייזער און געשלאָגן, געכאַפט אין גאַס און געשלאָגן. איין מאָל האָבן זיך עטלעכע יונגע שקצים געווארפן אויפן גרייז־גראָען רב, ר׳ נחומציען זצ״ל, און מיט זייערע מערדערלעכע טמאדיקע הענט אויסגעריסן זיין שיינע באָרד און דערצו אים נאָך מערדערלעך געשלאָגן, וועלנדיק אים פאַרפייניקן ביז צום טויט. נאָר דער טוב שבנחשים, גאַווריליטשיק, האָט דעם פאַרבלוטיקטן און האַלב־טויטן רב, אַרויסגעריסן פון זייערע הענט. און אַזוי האָבן די גויים ממשיך געווען זייער אַרבעט. זיי פלעגן זיך אַרייגרייסן אין מיטן העלן טאָג אין יידישע הייזער און ראַבירן וואָס נאָר זייער האַרץ האָט געגלוסט. עס איז נישט געווען ביי וועמען צו זוכן שוץ. מיר האָבן אָבער נאָך דעמאָלט נישט תופס געווען וואָס מען וויל מאַכן פון אונדז. מיר האָבן גערעכנט, אַז בלויז אין אָנפאַנג הערשט כאַאָס, אָבער עס וועט זיך סטאַביליזירן און אויסבעסערן. לעת עתה, שרייען יידן צום יידישן רבונו־של־עולם און כביכול איז אַוועק פון דער זינדיקער ערד אין די ווייטע הימלען, און לאָזט אַזוי, אַז עשוס אייניקלעך זאָלן טוען מיט די יידן וואָס זיי ווילן. צו ביסלעך האָבן מיר זיך אַרומגעזען, אַז מיר האַלטן ערשט ביים אָנהייב פון שטורמישן בלוטיקן ים, און דער וועג איז נאָך ווייט און לעבנס־גפעפערלעך. מיר האָבן אָנגעהויבן משלים זיין מיט די צרות, וויסנדיק, אַז די מענטשן זענען געפערלעכע שלאָגנען און ס׳איז נישטאָ צו וועמען זיך צו וועגדן. האָבן מיר געוועגדעט אונדזערע אויגן צום הימל, ווייל דאָס קוקן צום הימל האָט מען אונדז נישט געקאָנט פאַרבאָטן. געווענען אָפּיקורסים זענען געווארן גלויביקע, יעדער פון אונדז האָט שטיל געשעפטשעט זיין תפילה צום רבונו־של־עולם און געגלויבט, אַז דער אל־רחום־וחנון וועט נאָך אַראָפּנידערן פון זיינע הויכן און אַ קוק טאָן ווי מיר ווערן פאַרפייניקט.

אָבער, יעדער פּאָליציאַנט רויבט באַזונדער, יעדער פּאָליציאַנט שלאָגט דעם יידן ווען נאָר עס פאַרגלוסט זיך אים, און די גאַנצע פּאָליציי אינאיינעם, פאָדערט, עד לחשבון, פופציק גוטע גאַרניטורן, פופציק פאָר כראָמאָוע שטיוול און פופציק גוטע היט. אָלץ דאַרף צוגעשטעלט ווערן צו דער מינוט. דאָס איז דער ערשטער אַרגאַניזירטער רויב. אָלע דאָמבראָוויצער שניידער זיצן, אונטער אלתר קלידס אָנפירערשאַפט, און נייען פון דער סחורה, וואָס איז גיך צוזאַמענגעטראָגן געווארן פון די יידישע קראָמען און הייזער. אָלע דאָמבראָוויצער שוסטער זיצן און מאַכן שטיוול. די יידישע בעלי־מלאכות פלייסן זיך, אַז די גאַרניטורן און די שטיוול זאָלן זיין צוגעפאַסט פאָר יעדן פּאָליציאַנט לויט זיין מאָס. זיי מיינען, אַז אפשר וועט מען דעם רוצחס האָרץ קענען ווייכער מאַכן. אויך ווייסט מען, אַז ווען אפילו איין אנצוג וועט חלילה האָבן אַ שטיקל פּגם, וועלן זיך שיטן קלעפ און שטעקענער. נאָכדעם האָבן זיך אַ שאָט געטאָן נייע פאָדערונגען און פאַראַדענונגען. זיי קומען פון דער פּאָליציי, פון די אָרטיקע און אַרומיקע מאַכט־אַרגאַנען. די אָלע פאָדערונגען פלעגן אָנקומען מיט איין מאָל, און אָלע אַרגאַנען פאָדערן: „זאָפּאָרט״. ווען עס האָט זיך געשאפן דער יודענראַט, איז די לאָגע אין דעם פּרט עטוואָס נארמאַליזירט געווארן: די דייטשן פלעגן פאַראַדענען, די

אוקראַינער פלעגן נאָכקוקן און די יידן האָבן געמוזט אויספירן. יידן האָבן באַאַרבעט די וואַראָבינער פעלדער אין די אַרומיקע פאָלוואַרקעס. יידן האָבן געאַרבעט אויפן באַן־הויף, אין די האָלץ־פאַבריקן, אין מאַטס־ולישטשער טאַרטאַק. יעדן טאָג גייט מען פופצן קילאָ־מעטער אויף וואַלד־אַרבעט און ביינאַכט מוז מען גיין צוריק אין שטעטל. מען דאַרף אונדז האָבן שטענדיק „אויפן אויג". מען טרייבט אין וואַלד אויף צוואַנגס־אַרבעט דאָמבראָ־ויצער הונגעריקע, צעשלאָגענע יידן, וועלכע האָבן קיין אַנונג נישט געהאַט ווי אַזוי מען גייט צו אַראָפלאָזן אַ בוים און עס געשעט נישט אינמאָל, אַז בוימער, נישט ריכטיק אונטערגעהאַקטע, ווערן צעשפּאָלטן פאַלנדיק, אָדער זיי גיבן אַ פּאָל גאָר אין דער פאַר־קערטער ריכטונג. ווען אָט די פּראָקערט פאַלנדיקע בוימער הרגענען נישט קיינעם פון אונדז, נעמען עס יידן אָן, אַז דער שומר־ישראל היט אונדז. ער שטראָפט טאַקע, אָבער ער גיט אויך אַכטונג. און מען זעט אין דעם, אַז כביכול וועט אויסהיטן זיינע יידן פון שלעכטס ביזן סוף פון היטלערס מפלה, אין וואָס יידן האָבן שטאַרק געגלויבט.

די וואַלד־אַרבעט האָט געהאַט אויך גוטע זייטן. דאָס גיין אין וואַלד איז געווען שווער, די אַרבעט סכנותדיק, מען איז געווען הונגעריק און אָן כוח, דאָך איז מען אָבער אַ גאַנצן טאָג געווען פריי. מען האָט נישט געזען קיין דייטש פּאָר די אויגן, נישט געהערט דאָסווילדע געשרייַ פון דער פּאָליציי. פיל ערגער איז געווען די אַרבעט אויף דער סטאַנציע ביים לאָדן וואַגאָנעס. דאָרט פלעגט מען צו דער אַרבעט אַ גרופּע פון אַכט יידן, אָן שום מכשירים, צופירן זיי צו אַ גרויסן יאַרוס פון ניין־צען מעטראָווע, קאַנטאָווע אָדער רונדע גראָבע קלעצער און זאָגן: „במשך דעם טאָג מוז אָט דער יארוס אויפגעלאָדנט ווערן אויף די וואַגאָנעס". ביים זייט שטייען צווויי דייטשן מיט שמיץ־רוטן און שמייסן איבער די קעפּ, איבער די צעביילטע הענט און שרייען: „טעמפּאָ", „טעמפּאָ"! די נישט געווויינטע און אומגעשיקטע הענט פון די אויסגעהונגערטע יידישע מענטשן, קענען נישט בייקומען דעם גרויסן שווערן יאַרוס. די קלעפּ, שמיץ און זידלעריען העלפן אויך נישט. מען בעט אויף זיך דעם טויט. קומענדיק צוריק אין שטוב ווייגען די צווויי הונדערט יידן, וועלכע אַרבעטן ביי די וואַגאָנעס, ווי קליינע קינדער.

די אומשיכטונג פון קרעמער, שניידער, סוחרים און לערער אויף האָלץ־אַרבעטער איז נישט קיין לייכטע. און די דייטשן פירן דאָס דורך אָן פאַרבערייטונגען, אָן אַנווייזונגען, נאָר מיט שמיץ־רוטן, שטעקענער און זלזולים. און מיר גייען אַרום צעבראָכענע, צעשראָקענע, אומגליקלעכע מענטשן.

דאָמבראָוויצער גוים האָבן אויך חשק אויף אומזיסטע יידישע אַרבעטס־הענט, און זיי מאַכן באַשטעלונגען ביי דער פּאָליציי. האָוורילאָ דאַרף צווויי יידן זיי זאָלן ביי אים אויסרייניקן דאָס בית־הכסא מיטן חזיר־שטאַל, מיכאָלקע דאַרף צווויי יידן אויסצורייניקן זיין פּאָמוינע־יאַמע, כרישטאָפאָר דאַרף יידן זיי זאָלן מאַכן אָרדענונג ביים מיסט אין שטאַל, סאווקא דאַרף אויך יידן. אָלע דאַרפן יידן. עס אַרט שוין נישט די שמוציקע אַרבעט. עס איז בלויז פיינלעך דאָס חזק־מאַכערייַ, דער טעראָר, דער אופן ווי אַזוי דו ווערסט צוגעשטעלט דורך דער פּאָליציי צו דעם בית־הכסא און דער שפּאָט מיט

וועלכן כרישטאָפאָר בעגעגנט דיך. גרויס איז דערפון דער ווייטאָק און גרויס — דער פּחד.

די גוויישע פּאָליציי איז רעקרוטירט פון די ערגסטע עלעמענטן פון אוקראַיניש־ פּאָלק. זי איז שרעקלעך ווילד, ברוטאַל. זי וויסט נישט פון קיין מאָס אין איר רשעות. וועָן דער דייטש האָט דורך זיינע פּראָפּאַגאַנדיסטן, זיי דערהויבן צו פּאָלקס־העלדן, האָבן די אוקראַינער געזען זייער העלדנטאָט אין פּיניקן די יידן און זענען נאָך אַריבערגע־ וואקסן זייער רבין. די אוקראַינישע פּאָליציי שלאָגט סתם, אַן אַ פּאַרוואָס. גייט אַ ייד אַדורך די גאַס — שלאָגט מען אים, יאָגט מען אים, מען הרגעט, מען סטוקעט. זיצן יידן אין די הייזער — שלעפּט מען זיי אַרויס און מען באַהאַגלט זיי מיט קלעפּ און מיט געשרייען: „פּאַרשאָלטענע זשידעס". טרעפּט, אַז ערשט נאָר־וואָס האָט מען זיך אומגע־ קערט, נאָך אַ צען־צוועלף שעהדיקן אַרבעטסטאָג און פּלוצים וואָקסט אויס אַ פּאָלי־ ציאַנט, שלעפּט דיך אַרויס אויפן גאַס און טורזעט און שלאָגט און שרייט. די גאַנצע תוכחה מיט אַלע אירע גרויזאַמע קללות, שטעלט נאָך מיט זיך נישט פּאָר דאָס, וואָס מיר האָבן געליטן. און וועָן יידן האָבן געפּרובירט רידן, טענהן, בעטן ביי די אוקראַינישע מנהיגים, אַז זיי זאָלן אויפקלערן אונדזער אומשולד, האָט אייגער, אַ זון פון אַ גלח, אַ סטודענט פון פּוילישן אוניווערסיטעט, און וועלכער איז געווען אַן אויספּארשונגס־ ריכטער אין דער פּאָליציי, אַזוי געזאָגט: — „אונדז, אַריער, לערנט די היסטאָריע, אַז וועָן איר, זשידעס, ווערט געפּלאָגט און איר וויינט — איז עס פּאָר אונדז די ריכטיקע צייט צום לאַכן. וועלן מיר טאָקע לאַכן און איר — ווייַנען".

איינע פון די סאָדיסטישע צוגעטראַכטע פּאַראַדענונגען פון דער פּאָליציי איז געווען די, אַז יידישע שיינע מיידלעך זאָלן קומען אויף נאַכט־שיכטן באַדינען די פּאָליציי־קאָמענדאַנטור. דאָס שטעטל גייט כאָדאָם. מאָמעס, טאַטעס, קלאָפּן זיך קאָפּ אין וואַנט. די שאַנד וועט מען נישט איבערטראָגן. מען באַהאַלט אויס די קינדער און מען ווערט דערפּאָר מערדערלעך געשלאָגן. אלתר באָרמאַנען האָט מען געשלאָגן אַ גאַנצע נאַכט און געשריגן צו אים: „גיב דיינע מיידלעך, זשיד!" נאָר אָט האָט שוין די פּאָליציי געפּונען אַ פּאָר באַהאַלטענע שיינע יידישע טעכטער און מען פּירט זיי דערשראָקענע, פּאַרשעמטע. און דער בזיון און דער צער זענען אומדערטרעגלעך. אָבער די אומגליקן שיטן זיך ווי פון אַ זאָק און קענסט אַפילו נישט אַ טראַכט געבן. ווייל אָט איז שוין דאָ אַ פּרישע מכה, נאָך אַ פּיינלעכערע.

אין איינעם אַ טאָג, איז פּלוצלינג אַריין אין שטעטל אַ מחנה פון אַ פּאָר הונדערט צעשלאָגענע, צעבלוטיקטע, האַלב־נאַקעטע פרויען און קינדער פון דאָוויד־האָראָדאָק. זיי יאָמערן און דערציילן, אַז די דייטשן האָבן צוגענומען זייערע מענער צו גראָבן שוץ־גרובנס. זייערע הייזער האָט מען צעראָבירט און זיי, די פרויען מיט די קינדער, האָט מען אַרויסגעיאָגט פון שטעטל. מיר שיקן שטילערהייט שליחים קיין דאָוויד־ האָראָדאָק און דערוויסן זיך, אַז אַלע יידן פון דאָרט זענען דערשאָסן געוואָרן. די גרויליקע ידיעה באַהאַלטן מיר אויס פון די אלמנות און יתומים.

דער חורבן דאָוויד־האָראָדאָק מיט דער לעבעדיקער מצבה: אלמנות ויתומים ביי

אונדז אין שטעטל, וואַרפט אויף אונדז אַן אַזאַ גרויליקן, איבער־מענטשלעכן וויטאַק, אַז אונדזערע געדאַנקען ווערן מטושטש. מיר ווערן אומפעאיק אַפילו צו באַטראַכטן וואָס מען טוט מיט אונדז. און נישט בלויז מיר ווערן אומפעאיק זיך ווידערצושטעלן בפועל, צו טראַכטן וועגן אַנטלויפן, נאָר מיר קענען אַפילו נישט טראָגן די אייגענע גופים. מיר האָבן פאַרגעסן, אַז מיר זענען לעבעדיקע מענטשן און מען קען זיך נעמען דאָס לעבן. אָבער די דייטשן לאָזן נישט בלייבן אין דעם מצב און שיטן מיט פרישע אומגליקן. עס האָט זיך אָנגעהויבן אַ סדרה קאָנטריבוציעס. צוערשט האָט מען געפֿאָדערט גאָלד, דערנאָך — פעלצן, דערנאָך — שטיוול און דאָס אַלץ אין פאַנטאַסטישע, כמעט אַסטראָנאָמישע ציפערן. ס׳איז שוין געווען אַזוי אויסגערעכנט, אַז עס זאָל זיין אוממעגלעך אויסצופילן די פֿאָדערונגען, כדי ס׳זאָל שמעקן מיטן מלאך־המות.

צו יענער צייט איז נאָך נישט אינגאַנצן רייף געווען דער טייוולאָנישער פלאַן פון טאָטאַלער פאַרניכטונג. ס׳איז געווען דער פּעריאָד פון טיילווייזער אויסראָטונג. מען האָט אויך גערעדט, אַז די דייטשן ווילן אונדז יאָ פאַרלענדן, אָבער נישט דורך מאָרד, נאָר דורך שווערער אַרבעט, דורך קאָסטראַציע. און באמת האָבן זיי נאָך דאָן געזוכט אַ געוויסע באַרעכטיקונג פאַר די מאָרד־טאַטן. צו יענער צייט האָבן די דייטשן און אוקראַינער זיך נאָך גערעכנט, אין אַ געוויסער מאָס, מיט די יידישע געטאָ־אינסטיטוציעס געשאַפענע דורך די דייטשן און האָבן געזוכט זייער מיטאַרבעט. דער יודנראַט און די געטאָ־פאָליציי — בערך 40 מאָן, האָבן געדארפט רעאַליזירן אַלע פאַראָרדענונגען. כמעט יעדן טאָג זענען צוגעשיקט געווארן נייע פאָדערונגען. אָט פאָדערט מען טאָנען פעפער, דערנאָך — טאָנען צימרינג, טיי, צוקער, קאַקאַא, פאַפּיראָסן, לעדער. דערנאָך פאָדערט מען געפעס, פעלצן, וועש, ליילעכער, העגטשקעס. אָט פאָדערט מען פרסישע טעפיכער, מעבל, קישנס. על־פּי־רוב ווערט אַזוי געמאַכט, אַז צוויי־דריי פאָדערונגען קומען אַן מיט אַמאָל: פון געביטס־קאָמיסאָר, פון געסטאַפּאָ, פון דער אַרמיי. דער יודנראַט מיט דער געטאָ־פאָליציי מוזן דאָס אויספירן.

פון די אַלע יודנראַטלער און פאָליציסטן איז נאָר שלמה זאַלוזשער אַרויס אַ לעבעדיקער, ווייל ער איז אַנטלאָפן אין וואַלד. די איבעריקע זענען בעסטיאַליש דערמאָרדעט געוואָרן, אייניקע זענען לעבעדיקערהייט פאַרברענט געוואָרן. אין די צוויי יידישע געטאָ־אינסטיטוציעס האָבן זיך געפונען מענטשן, וועלכע זענען ביזן אַריינמאָרש פון דער היטלער־האָרדע געווען די בעסטע, די שענסטע, די קלוגסטע און געלערנטסטע פון דאָמבראָוויץ. דער יודנראַט און די יידישע געטאָ־פאָליציי — דאָס איז אַ שווער און קאָמפליצירט קאַפּיטל פאַר זיך, אָבער עס מוז געזאָגט ווערן, אַז צו יענער צייט איז נישט געווען מקנא צו זיין אָט די געווען טייערע יידן, וועלכע האָבן געדארפט אויספירן אַלע דייטשע פאָדערונגען און אויך אויפקלערן זיי, אַז אָט די סכומים זענען נישט צום רעאַליזירן. זיי זענען אויך אַריינגעגאַנגען געוואָרן דורך די דייטשן און די פאַראָרדענונג צו צוגרייטן די יידן צו דער אויסזידלונג קיין סאָרנע ווי אַרבעטער, איז גאָר געווען אַ פאַראָרדענונג צו פירן די יידן צום לעצטן טויט־מאָרש.

אויף דעם אַדרעס פון יודנראַט שיקן אויך היטלערס באַנדיטן אויפרופן פון אַלגע־

מיינעם כאַראַקטער און וואָס האָבן אַ שייכות צו דער אַלגעמיינער באַפעלקערונג: יידישע און גויישע. אמת, דער יידישער נאָמען איז אין זיי נישט דערמאָנט, אָבער אַ קאָפּיע פון זיי באַקומט אויך דער יודנראַט, כדי מיר זאָלן וויסן און זיין אייגנעשטעלט לטובת דעם דריטן רייך.

די אַלגעמיינע פּראָקלאַמאַציעס פלעגן זיך לייענען בערך אַזוי: — „מיר האָבן שוין פאַרניכטעט אַלע באַנדיטסקע זשידאָ־קאָמונאָ־צַרמייען, אויך דערשלאָגן מיר שוין די רעשטלעך פון די אַנגלאָ־זאַקסן, וועלכע וועלן אויך אָנגעפירט דורך די יידן. אונדזערע העלדישע דייטשע אַרמייען שטייען איצט אין די ווייטע געביטן פון געוועזענעם זשידאָ־קאָמונאָ לאַנד. דאָרט איז זייער קאָלט און אונדזער אַרמיי נויטיקט זיך אין וואַרעמע וועש. לכן מוז יעדער געטרייער בירגער, וועלכער וויל געווינען אויף אייביק פּטור וועלן פון דער זשידאָ־קאָמונע, שפּענדן פאַר אונדזערע סאָלדאַטן אונטער־וועש, וואַרעמע וועש און הענטשקעס.“ יידן האָבן „געשפּענדעט“ דאָס לעצטע פון זיך און אין דער שטיל זיך געוויצלט: „די דייטשן מוזן שוין בייטן די אונטער־וועש...“ מיר האָבן דווקא געווּסט, אַז די מערדער באַקומען קלעפּ פון די רוסן, אָבער מיר האָבן נישט געווּסט צי עס וועלן קלעקן כוחות איבערצולעבן די באַנדיטן. ס׳איז צו אונדז דערגאַנגען היטלערס אַ באַריכט וועגן די ערשטע זעקס חדשים קריג מיט רוסלאַנד. אין דעם באַריכט האָט היטלער געשריבן: „איך האָב געוואָגט נביאות, אַז אַלע פעלקער וועלן אויפשטיין קעגן די יידן — האָבן די יידן געלאַכט. ווי עס וועט זיך ענדיקן די קריג, פאַר וועמען צום גינסטן, וויס איך נישט אין דעם מאָמענט. איינס וויס איך אָבער קלאָר, אַז עס וועלן מער נישט זיין קיין יידן וואָס וועלן לאַכן“.

ה. 10 חדשים טויט־שרעק

אַחוץ דאָס אויספילן פאַרשיידענע אָפּיציעלע פאָדערונגען, פלעגט דער יודנראַט שטענדיק קלייבן מתנות פאַר כל־מיני דייטשישע הענקערס. דער ספּעץ אויף געבן מתנות איז געווען אַ „ביעזשעניץ“ פון פּוילן, אבאלסקי, וועלכער קען שיין איינבעטן, אַז די רשעים זאָלן באַוויליקן צו נעמען און יידן זאָגן, אַז אויב מען וועט נעמען וועט מען נישט טאָן קיין שלעכטס. יידן געדענקען, אַז ווען אַ שלעכטער פּריסטאָו אָדער אַ פּוילישער קאָמענדאַנט האָט גענומען, איז נישט שלעכט געווען, טאָ אויב אַזוי, וועט אפשר דער שלעכטער דייטש אויך בעסער וועלן? גיט מען טאָקע מתנות: גוטע שטאָפן, טכוירענע פוטערס, זייגערס מיט איינגעפאַסטע בריליאַנטן, שיינע אייל־בילדער, צירונג און אַנדערע וועדטפּולע חפצים. אבאלסקי טוט איינבעטן די הויכע באַאַמטע, זיי זאָלן נעמען און זיי נעמען. מען מוז מודה זיין, אַז אין איניקע פונקטן איז אַ ביסל גרינגער געוואָרן און מען האָט אַנגעהויבן מיינען, אַז עס וועט שוין גוט זיין און — אי״ה, מען וועט איבער־לעבן.

אָבער פלוצים קומט צו לויפן פון ראָוונע צו פוס אַ דערשראָקענע, צעטומלטע מיידל, טביה דעם שוחטס אַ קרובה, און צו מאָרגנס, נאָך איינע, נחמן פעלדס איניקל און די

מיידלעך דערציילן וועגן אַ גרויזאַמער שחיטה אין ראָוונע איבער זיבעצן טויזנט יידן. די מיידלעך האָבן זיך בייגאַנצן אַרויסבאַקומען פון גרוב, פון אונטער די הרוגים. דאָמבראָוויץ גיט זיך אַ וואַקל. ס׳וועלט אַ יאָמער און אַ געוויין. עס שטעלט זיך ווידער די פראַגע: וואָס קומט פאָר מיט אונדז, יידן? מען פאַרשטייט נאָך נישט דעם אשמדאיס פלאַן. עס טומלט זיך לאַנג. אמת, די אייגענע טעגלעכע צרות פאַרטונקלען דעם ראָוונער אומגליק און מען זוכט תירוצים. עמעצער קאָמענטירט דעם ראָוונער פאַל מיט דעם, אַז מן הסתם איז דאָס געשען צוליב אַ בלבול פאָר קאָמוניסטיש טעטיקייט. אָבער, לגבי אונדז אין דאָבראָוויץ, איז דאָס נישט שייך, ווארעם די פאָר קאָמוניסטן, וועלכע זענען געווען, זענען אַנטלאָפן מיט די רוסן און מער זענען ביי אונדז קיין קאָמוניסטן נישט פאַראַנען, אַזוי אַז ס׳וועט ביי אונדז נישט פאַסירן קיין שלעכטס... די הערצער ברענען פון ווייטאָק. מיר קלאָגן אויפן ראָוונער אומגליק און אונדזערע גרויזאַמע הערשער מאַכן שוין אַזוי, אַז מיר זאָלן נישט האָבן קיין צייט און כוח צו קלערן וועגן ראָוונע.

אין אַ קורצער צייט אַרום קומט אַראָפ אין שטעטל אַ קליינע אָפּטיילונג פון געסטאַפּאָ אין באַשטאַנד פון 35 דייטשן. מען דערקענט אין זיי די אַנטיילנעמער אין ראָוונער שחיטה. ס׳פאַלט אויף אונדז אַן אַ געוואַלדיקער פחד. מיר זען שוין, אַז ראָוונע איז נישט קיין אויסנאַם. מיר הויבן אָן צו פאַרשטיין, אַז דאָמבראָוויצער געהאָרכזאַמע לאָיאַליטעט וועט אונדז נישט אויסהיטן. און דאָך נעמט מען זיך וויידער צו דער אַלטער סגולה: „אַכפרה את פניו במנחה". באַלאָדנט מיט שיינע מתנות, מיט אַראָפּגעלאָזטע קעפּ, גייען די בעסטע יידן פון שטעטל בעטן רחמים ביי דער אַנגעקומענער געסטאַפּאָ. בלויז די אַלטע פּליאָטערס פאַלאָצן אין פּליאנט, אין וועלכע ס׳זענען איינגעקוואַרטירט די געסטאַפּאָ־מערדער, זענען געווען עדות פון דעם ציניזם און אכזריותדיקן שפאָט מיט וועלכן עס זענען באַגעגנט געוואָרן די פאַרשטייער פון אונדזער עדה. מען האָט זיי טאַקע אויפגענומען און אַרויפּ־געלייגט אויף זיי די אחריות פאַרן אויסהאַלטן די געסטאַפּאָ־איינהייט און באַזאָרגן זיי מיט די שענסטע מעבל, רייכסטע געשיר, בעסטע בעטגעוואַנט, טייערע געטראַנקען און עסנוואָרג. אַלעס וועלט גיך און פלייסיק צוזאַמענגעשלעפּט, כמעט מיט שמחה, וויל מען מיינט אַלץ, אַז מען קויפט זיך אַזוי אויס פון די מערדערס הענט.

אין דער זעלבער צייט הונגערט שוין אַ גרויסער טייל פון די דאָמבראָוויצער יידן. אַלע מקורות פון באַשפייזונג זענען אויסקגענומען. די דייטשן לאָזן נישט אַריין פאָר דער יידישער באַפעלקערונג קיין שום פרייע שפּייז. צו יענער צייט פלעגט מען צוטיילן אַכציק דעקאָ געבאַקטע ברויט פאָר אַ פערזאָן אויף אַ גאַנצע וואָך. די דייטשן קוקן אַריין אין די אייוונס, אין שפּייז־קעסטלעך, און ווען חלילה זיי געפונען פלייש, קען וועלן דעמאָלירט די גאַנצע שטוב. און דאָך גלייבן יידן, אַז מיט מתנות וועט זיך אייגעבן צו צוימען די ווילדע בעסטיע און — אי״ה, מען וועט שוין אַריבערלעבן, וויל עס זענען שוין דאָ אַ פאָר יידן וועלכע כאַפּן פון צייט צו צייט אַ שמועס מיט די מערדער און זיי טרייסטן דעם עולם, אַז דער אשמדאי איז נישט אַזוי שרעקלעך ווי מען מאָלט אים. ס׳האָט מיט מיר דאָן געטראָפן, אַז די אוקראַיניש פאָליציי האָט מיך פאַרכאָפט צו זיך און במשך אַ גאַנצע נאַכט מיך געשלאָגן אכזריותדיק. פאַרטאָג האָבן זיי מיך אַרויס־

געוואָרפן אויף דער גאַס אַ צעבלוטיקטן און געשוואָלענעם. דאָן האָט זיך באַוויזן דער קרוב למלכות, דער הער אבאלסקי, אין דער באַגליטונג פון אַ דייטש, און מיך געטרייסט, אַז די פּאָליציי וועט דערפאַר באַשטראָפט ווערן. פּאַרשטענדלעך, אַז קיין איין אוקראַי־ נישער פּאָליציאַנט איז דערפאַר נישט באַשטראָפט געווארן.

אין דער אמתן איז אונדזער גורל צו יענער צייט שוין געווען אַ גאָחתמעטער. די דייטשן האָבן שוין וועגן דעם געווּסט און זיי פלעגן אין געוויסע פּאָלן אַרויסווייזן אַ סימן פון מענטשלעכקייט, בלויז כדי אונדז אָפּצוהאַלטן פון דעפּרעסיע־אָקטן און כדי אויסצומיידן, אַז מיר זאָלן אָנהויבן אָנטלויפן, אַז מיר זאָלן זיך נישט טומלען און זיך נישט אַרגאַניזירן. (שוין נאָכן פאַראָגן די דייטשן האָבן מיר גוים איבערגעגעבן, אַז די דייטשן האָבן פאַר דעם זייער מורא געהאַט). פון דער צווייטער זייט, פלעגן זיי אַ חוץ די טאָג־טעגלעכע יסורים צוטראָכטן פון צייט־צו־צייט פאַרשידענע שיקאַנעס, כדי אונדז נאָכמער צו פאַרפאָלגן און אויסמאַטערן. אַזוי למשל אַראָנזשירן זיי אַ פּראָ־ וואָקאַציע מיט אַ שטיקל פיש און פאַרפיניקן צום טויט די פאָמיליע טילטשין. דערנאָך האָט מען אַריינגעכאַפט הערשל ליטוויצער און מען האָט אים נישט געשלאָגן און נישט געשאָסן, נאָר אַזוי געקניפּן ס׳פליישׂ, ביז ער איז אויסגעגאַנגען פון וויטאָק. אויף אַזאָ אופן האָט די געסטאַפּאָ געוואָלט אומברענגען די 35 יידן, וועלכע זי האָט געהאַלטן און איבער וועלכע זי האָט זיך במשך אַ פּאָר טעג אַזוי אומברחמנותדיק איזדעקעוועט, אַז ס׳קלעקט נישט דער כוח פון מענטש דאָס אַלץ צו באַשרייבן. און נאָר אַ דאַנק דער שתדלנות פון באַקאַנטע, חשובע אוקראַינצעס און כופר פון גאָלדענע מטבעות און קאָסטבאַרע חפצים, ווי אויך אַ דאַנק די הבטחות פון יודנראָט וועגן לוקסוס־אויסהאַלטונג פון געסטאַפּאָ, זענען די פאַרהאַלטענע אַרויסגעלאָזן געווארן, אָבער שוין האַלבע מתים, געשוואָלענע און צעקאַלעטשעטע, ממש שטיקלעך פלייש.

און וואָס מער כופר, וואָס מער מען האָט געגעבן מתנות, אַלץ מער איז געוואָקסן דער אַפּעטיט ביי די תליינים. דער הער אבאלסקי און נאָך א׳ינער, ניימאַן, אויך אַ בעזשע־ ניץ פון פּוילן, זענען געוואָרן סטאַבילע פאַרבינדלעך צווישן די דייטשן און דער יידישער באַפעלקערונג אויף צו נעמען און געבן מתנות. ס׳נעמט דער סאַרנער געביטס־קאָמיסאַר, ס׳נעמען אוקראַינישע ראַדניקעס און פּאָליציסטן, ס׳נעמען זייערע מקורבים און סתם בלוט־זויגערס און רשעים. און ווען דער קאָמענדאַנט פון דער אוקראַינישער פּאָליציי, נעמענדיק די מתנה, זאָגט אויף יידיש „אייך פעלט אַ גאולה שלמה״, ווערן די יידן צעשמאָלצן פון נחת און גלייבן נעבעך אין אַ סך זאָכן. אַ טאָג פאַר דער גרויסער הריגה איז דער זעלבער קאָמענדאַנט אַרומגעגאַנגען צווישן די יידישע כלל־טוער און פּריינדלעך און גוטמוטיק געשמועסט מיט זיי, אַזוי, אַז עס האָט קיינעם גאָרנישט געקענט קומען אויפן געדאַנק, אַז עס איז בלויז איין טאָג פאַרן אומקום. צומאָרגנס, אין שחיטה־טאָג, וואָס האָט ביי זיי געהיסן „איבערזידלונג״ אין אַן אָנדערן גרעסערן און באַקוועמערן געטאָ, איז אָט דער רוצח, דער פּסוקים־זאָגער און ווינטשער פון גאולה שלמה פאַר יידן, אַרומגעלאָפן צווישן אונדז מיט אַזאַ ווילדע אכזריותדיקייט, ווי אַ וואָלף ווען ער שטיקט דאָס שעפּעלע.

און זאָל קיינער נישט טראַכטן, אַז אָט דער קאָמענדאַנט און פסוקים־זאָגער איז חלילה געווען אַ פֿאַרשטעלטער ייד. ער איז נאָכהער אַריינגעפֿאַלן אין די הענט פון דער גערעכטיקייט און ס׳איז קלאָר געווארן, אַז ער איז אַ גוי, ווייל היטלער האָט געהאַט ערטער ווו זיינע מערדער האָבן געלערנט יידישקייט, כדי אונדז צו נאַרן און אָפּוועגדן אונדזער אויפמערקזאַמקייט.

נאָר מיר האַלטן נאָך אַ שפּאָר ביסל צייט פֿאַר דער אויסראָטונג. די שרעקלעכע אוקראַינישע בעסטיע, וואָס איז צו יענער צייט באַפֿרייט געווארן פון יעדער פֿאַראַנט־וואַרטלעכקייט, פֿאַר וועלכע עס זאָלן נישט זיין סאַדיסטישע מעשים, האָט באַווייזן אירע חיהשע כוונות. די אוקראַינישע באַנדיטן האָבן געגאַרט נאָך אונדזערע יסורים, נאָך יידיש בלוט, פונקט ווי עס גאַרט אַ שיכור נאָך בראַנפן.

אַזוי דערציילט מיר בריינדל קראַצמאַן, וועלכע איז געווען פֿאַרשטעקט בײַ אַן אוקראַינקע, וועמעס זון ס׳איז געווען אַ פּאָליציאַנט און שפּעטער געווארן אַ חוזר בתשובה און איבערגעגאַנגען צו די רויטע פּאַרטיזאַנער, אַז אָט דאָס זונדל — אַ מישלינג פון געבורט: די מאַמע אַן אוקראַינקע און דער פֿאָטער אַ פּאָליאַק מיטן נאָמען לעפּקאָווסקי — האָט, רעדנדיק וועגן זיינע העלדנטאַטן אין דער פּאָליציי, זיך באַרימט, אַז דער יידישער גוטבאַזיצער ליפּשיץ, זיין טאַטנס ידיד, האָט זיך געבעטן, אַז ער וויל געהרגעט ווערן פון לעפּקאָווסקיס האַנט און ער, דער מוטיקער פּאָליציאַנט, האָט טאַקע ליפּשיצן געטאָן די טובה און אים אַליין דערשאָסן. אַזאַ פּנים האָט געהאַט די אוקראַינישע פּאָליצייאישע באַנדע. זייער טרוים און זייער חיות זענען באַשטאַנען אין קענען מאָרדן. וואָרעם דאָן, ווען זיי האָבן שוין נישט געהאַט קיין יידן צו מאָרדן, האָבן זיי לפּחות וועגן דעם געטרוימט. ווייל אָט די מעשה מיט ליפּשיצן איז אַן אויסטראַכטעניש פון לעפּקאָווסקס זונדל. ליפּשיץ עליו השלום האָט זיך גאָר אויסבאַהאַלטן אין סאַרנע און ס׳איז געשטאָרבן אין דער באַהעלטעניש. איך האָב זיך שפּעטער געטראָפֿן מיט זיין זון יאָסקע שוין נאָכן פֿאַריאָגן די דייטשן און עד האָט מיר דערציילט, אַז ער האָט אַליין מקבר געווען זיין טאַטן גלייך נאָכן טויט. מיר ביידע האָבן געוואָלט אים אויסגראָבן און מקבר זיין אין אַלגעמיינעם ברודער־קבר, אָבער די סאָוויעטן האָבן אונדז געזאָגט: „האָט געדולד“... און ליפּשיצס ביינער רוען אין גאָרטן אין מיטן פון סאַרנע.

די דערציילונג פון פּאָליציאַנט לעפּקאָווסקי איז דעריבער אַ באַוויזן פון דער קרענק־לעכער פּאַנטאַזיע פון די הענקערס. דער זעלבער האָט אויך דערציילט, אַז אַ שיין יידיש מיידל האָט פון צוישן פופצן פּאָליציאַנטן אים אויסגעקליבן, און זיך ביי אים געבעטן, אַז ער, מיט זיין ריטערלעכער האַנט, זאָל זי דערשיסן. אויך אַנדערע יידן האָבן זיך געווונטשן געטויט צו ווערן דווקא פון זיין העלדישער האַנט און לעפּקאָווסקי האָט צוגעגעבן: „יענער טאָג האָבן מיר אַרויסגעשלעפּט אַ מענגע יידן פון די לעכער און זיי צעשאָסן ווי די האַזן“. גאָנץ מעגלעך, אַז ווען במקום מתנות געבן, וואָלטן מיר גלייך פון אָנהייב געמומען צוריקשלאָגן די רוצחים און בעת יעדע פֿאַרניכטונגס־אַקציע וואָלט אויך פֿאַרגאָסן געוואָרן אוקראַינישע בלוט, וואָלטן אפשר די רוצחים אין אַ געוויסער מאָס זיך געווען צוריקגעהאַלטן, זיי וואָלטן זיך טיילווייז געווען אויסגעניכטערט פון זייער

סאַדיסטישער בלוט־דורשטיקייט און אַ גרעסערע צאָל יידן וואָלטן אפשר געבליבן לעבן. ווארעם די אוקראַינצעס האָבן געהאַט פחד פאַרן טויט. דאָס האָט זיך נאַכהער אַרויסגעוויזן אין די פאַרטיזאַנער קאַמפן. די אוקראַינער האָבן מורא געהאַט פאַר באַוואָפנטע יידישע כוחות, וועלכע האָבן געקענט צוריקשלאָגן און זיי האָבן זיך דעריבער צוריקגעצויגן און אויסגעמיטן צוזאַמענצוטרעטן אין אָפענע קאַמפן מיט די יידן. די דאָמבראָוויצער יידישע פאַרטיזאַנער האָבן זיי טאַקע לאַנג געהאַלטן געצאַמט. נאָכן פאַרענדיקן די מלחמה האָב איך אויף דער טעמע לאַנג געשמועסט מיט לערער און גלחים און אויך מיט איינעם, אַ געווען גוט־באַזיצער, זיניעוויטש, אַן אוקראַינער, אַ שונא ישראל, וועלכער איז געווען אַ קלוגער מענטש און קרוב למלכות ביי די דייטשן, אַ פאַרוואַלטער איבער אַ שטיק לאַנד אין ראַפאַלאָווקער געגנט. זיי זאַלע האָבן באַשטעטיקט מיין אויבן־פאַרמולירטן געדאַנק, אַז אַפילו די דייטשן אַליין פלעגן זיך צו אַן אַקציע שטאַרק גרייטן, מאַכן פלענער, אַריינשיקן אין די געטאָס פאַרשטעלטע פסיכיאַטרן און אַפילו איסטראַטעגן. ווייל זיי האָבן געהאַט פחד פאַר יעטוועדן ווידערשטאַנד. נאָכדעם ווי די דייטשן זענען פאַרטריבן געוואָרן, האָט מיר דערציילט אַ רוסישע פרוי פון ראַפאַלאָווקע, וועלכע האָט פריער געאַרבעט אין דער אוקראַינישער ראַדע, אַז צו דער ענדגילטיקער שחיטה, האָט מען זיך געגרייט לאַנגע חדשים און דאָס אַלץ, כדי די אַקציע זאָל דורכגעפירט ווערן שנעל, אַן פאַרלוסטן פאַר די רוצחים און אַן דראַמאַטישע אויפטרייסלונגען. דער ערשטער שריט אין אַלגעמיינעם פלאַן פון דער ליקווידאַציע־הריגה, איז געווען דאָס אַרויסנטרייבן די יידן אין אַ געטאָ. מיטן מאָמענט ווען די יידן זענען איזאָלירט געוואָרן פון דער אַרומיקער באַפעלקערונג, האָט זיך פאַקטיש אָנגעהויבן דאָס רעאַליזירן פונעם פלאַן וועגן טאָטאַלער פאַרניכטונג.

אין געטאָ פלעגן מיר גאָנץ אָפט דיסקוטירן וועגן דעם ענין און תמיד פלעגן מנצח זיין די, וועלכע זענען געווען פאַר געלאָסנקייט אין צוריקגעהאַלטנקייט. די דאָזיקע האָבן זיך געשטיצט אויף דער דייטשישער העפלעכקייט און האָבן זיך געטרייסט מיטן גדאַנק, אַז דאָס וועט זיי צוריקהאַלטן פון טאָטאַלע פאַרניכטונג. אין געוויסע פאַלן פלעגן די דייטשן טאַקע מאַנעווירירן מיט זייער העפלעכקייט און דאָס פלעגט אונדז אויפמונטערן און באַרויקן אויף אַ געוויסער צייט. די רשעים זענען געווען מבינים אויף אונדז, געזען אונדזער שטימונג און צוגעוואָרפן אַ ביסל טאַקטישע העפלעכקייט. אָט למשל זיצן מיר איינמאָל ביי ראָזענבערגן אין פריזערניע. מיט מיר זיצט אויך אַ פינסקער יידּ, אַ געוויסער וועלאָוועלסקי. פלוצעם גייט אַריין אַ דייטש. ער קוקט זיך אַרום און זאָגט: „וואָס טוען דאָ יידן, די לייזיקע באַנדע?“ וועלאָוועלסקי נעמט אַרויס זיין צייגענישּ, אַז ער איז אַ דרוקער אין דער אוקראַינישער צייטונג און אַז ער אַרבעט אין דער נאַכט־שיכט. איך וויז אויף, אַז כ׳בין אַ וואַלד־אַרבעטער און היינט ערלעדיק איך עניגים אין בוכהאַל־טעריע אין דער אוקראַינישער ראַדע. „יאָ־יאָ, די שווינדלער־באַנדע געפונט שוין צו אַנטוואָרטען“ — זאָגט דער דייטש און זעצט זיך שערן. ראָזענבערג גלעט אים זיין טריפהן פנים, מאַסאַזשירט זיינע רוצחישע הענט און אַרבעט אין פחד און הכנעה. יעדע סעקונדע נייגט ער זיך און זאָגט: „ביטע, ליבער הער“. אָבער דער דייטש מורמלט בייז און

מרוקעט: „פוילע באַנדע, דער פירער וועט שוין מאַכן אַרדענונג. איר, דער איינגעזע־סענער קרעבס אין קערפּער פון די אייראָפּעישע פעלקער, די פאַרשפּרייטער פון דעמאָקראַטיע, יאָ־יאָ, דער פירער האָט רעכט".

דער דייטש האַלט די האַנט אויף דער קאבורג פון רעוואָלווער און איך געזעגן זיך במחשבה מיט אַלץ און אַלעמען. ראָזענבערג איז ממש אַ מת. וועלאָווועלסקי ציטערט ממש אין קאָנווולסיע. לבסוף, נאָכן שערן, הויבט זיך דער דייטש אויף און זאָגט: „אַ גוטען טאָג מיינע הערשאַפט" און וועגדדיק זיך דירעקט צו מיר, זאָגט ער: „די דויטשן האבן אימער ליב פינקטליכקייט, אַ גוטן טאָג". די צוויי מאָל „אַ גוטן טאָג" און „מיינע הערשאַפט" ווירקן ווי באַלזאַם און וועלאָווועלסקי זאָגט: „איר הערט, יידן, דער דייטש שרייט און פּייניקט, אָבער ער איז קולטורעל און העפלעך, ער וועט נישט מאַרדן". דער פאַרלאָפענער פאַקט האָט זיך צעטראָגן איבערן גאַנצן געטאָ און אַ בלאַסער אָפּשיין פון אַ מענטשלעך וואַרט האָט געמאַכט פאַרגעסן די גאַנצע פיין.

און אָט איז אַ צווייטער פאַקט: אַ גרופּע אַרבעטער איז צוריקגעגאַנגען פון וואָלד אין געטאָ אַרייַן. עס איז שוין געווען שפּעטלעך וועג מיר זענען אַרויס פון וואָלד. לויט דער פאַראָרדענונג האָט מען געדאַרפט ענוי צו שקיעת החמה זיין אין געטאָ. פריער מיט אַ האַלבע שעה טויג נישט, און שפּעטער מיט אַ האַלבע שעה טאָר מען נישט. פאַרבייגייענדיק דעם דאָרף קרופּע, שלאָגן מיר זיך אַן אויף 6 אוקראַיניש באַואָפּענטע פּאָליציאַנטן. איינער פון זיי רעדט גאָרנישט און כאָפּט אַראָפּ די ביקס פון פּלייצע, אַ צווייטער טוט דאָס זעלבע און זיי הויבן אַן צילעווען גלייך אין אונדז. מיר הויבן אַן בעטן און יאָמערן. דער פאַראַרבעטער וווייזט זיי דעם פראָפּוסק מיט דער ספּעציפּיקאַציע פון די טעלעגראַפּן־שטאַנגען פון דער ציבעט און דאָס העלפט אויך נישט. זאָגט דער פאַראַרבעטער: „איבערן וואַלד איז צעשפּרייט און צעוואָרפן די גאַנצע אַרבעט, ווען איר וועט אונדז דערשיסן, וועט די גאַנצע אַרבעט גיין לאבו׳ד. דאָס, כנראה, ווירקט אויף די איבריקע פּאָליציאַנטן, און זיי פרובירן אָפּהאַלטן די דערמאָנטע צוויי, וועלכע שרייען: „אויף וואָס פאַר אַ שד דאַרפט איר די זשידעס, איר זעט די איבערגעשראָקענע האָזן? זיי וועלן זיך לייגן ווי זאָגען אונטערן סערפּ".

דערווייל איז צוגעקומען אַן עלטערער גוי און זיך אָפּגערופן: „דאָ אין דאָרף טוט עס נישט, איר וועט איבערשרעקן אונדזערע קינדער און די בהמות. פירט זיי אַריין אין וואַלד און מאַכט עס דאָרט." צום סוף האָט מען אונדז אָפּגעלאָזט און מיר האָבן זיך דערשלאָגן אין געטאָ און דערציילט דעם יידנראָט וואָס מיט אונדז איז פאַרלאָפן. אבאלסקי האָט געזאָגט, אַז ער פאָרט גלייך קיין סאַרנע צום געביטס־קאָמיסאַר. דער אַלטער ראטנבערג האָט געעצהט זיך צו וועגן צום אַרטיקן ווירטשאַפּטס־קאָמענדאַנט, וועלכער אַמטירט ביי דער אַרגאַניזאַציע „טאָדט" און ביי אים וועט מען געפונען שוץ. חיים גילדענגארן שיקט רופן יאַנקעלע בושקעס, דער מאַכער ביי דער אוקראַינישער פּאָליציי און יאַנקעלע לויפט גלייך צום אוקראַינישן קאָמענדאַנט. אין אַ האַלבער שעה אַרום רופט מען מיך מיט נאָך אַ פּאָר יידן צום קאָמענדאַנט און יחיאל זאלישינער דערציילט אַלץ און ווייניט ווי אַ קינד. דער קאָמענדאַנט, דער פסוקים־זאָגער, זאָגט: „טאָ ניין, —

כלאָפּצי שוטילי״ — „די בחורים האָבן זיך געוויצלט און מער גאָרנישט״. אָבער דער ווירטשאַפּטס־קאָמענדאַנט, דער דייטש, וועמען ראָטנבערג האָט אין צווישנצייט אַלץ דערציילט, איז אויך געקומען, ער רופט אַרויס די צווייַ פּאָליציאַנטן און גיט זיי אַ פּאָר קאַנטשיקעס און הייסט זיי צושטעלן צום ראַפּארט. די פּאָליציאַנטן האָט מען גאָרנישט געטאָן, ווייל אין צווייַ ווָאכן שפּעטער האָט מען אונדז געפירט צו דער שחיטה. און צווישן די 200 פּאָליציי־לייט, וועלכע האָבן יענעם טאָג אונדז אַרומגערינגלט, זענען געווען אויך די צווייַ וועלכע זענען צוגעשטעלט געווָארן צום ראַפּארט. פּונדעסטוועגן האָט עס צום מאָמענט געהאָט אַ ווירקונג אויף אונדזערע איבערגעשראָקענע געמיטער און אויף צו מאָרגנס איז די אַרבעטער־קאָלאָנע אַרויס אין וואַלד מיט אַ געפּיל פון זיכערקייט, אַז מען איז נישט הפקר. שפּעטער, אין וואַלד זייענדיק, שוין נאָך דער שחיטה, האָב איך זיך דערוווסט, אַז אָט די זעלבע פּאָליציאַנטן, וועלכע מיר האָבן געטראָפן דאָן אין דאָרף קרופּע האָבן פּריער אויסגעקוילעט די ראַזישצער קהילה, די קלעוואַנער קהילה און אַנדערע קהילות און דאָן ווען מיר האָבן זיי געטראָפן אויפן וועג צוריק פון וואַלד, האָבן זיי שוין געווּסט, אַז אין צווייַ ווָאכן שפּעטער, וועלן זיי אונדז אויסקוילענען.

אויך די אַרומיקע גוישע באָפּעלקערונג האָט געווּסט, אַז מען וועט אונדז אַלעמען אויסשעכטן. בלויז מיר יידן האָבן נישט אויפגעכאַפּט דעם קלאַנג פון חלף אין דער האָנט פון מלאך־המות און ביז דער לעצטער מינוט זיך געטרייסט, אַז די צרה וועט אונדז אויסמיידן. ווען מיר פלעגן, בעת דער אַרבעט אין וואַלד, שמועסן וועגן דעם, האָבן מענטשן אַזוי געטענהט: „איר וועט זען, אַז די דייטשן וועלן סוף־כל־סוף אויפהערן אויך מיט די איינצלנע הריגות, וואַרעם זענען דען אַנדערע אָקופּאַנטן געווען בעסער פּאַר דער יידישער באָפּעלקערונג? האָבן דען די באָלשעוויקעס, אין יאָר 1918, נישט געהרגעט שלמה פאטרוך? און די פּעטלוראָוויצעס האָבן נישט געהרגעט יצחק דעם שוחט, און די פּאָליאָקן האָבן נישט געהרגעט בעריל שפּירָאָ בריסקער? און מושערן מיט פישמאַנען ווער האָט פּאַרפּיניקט? פּעטלורא! די פּאָליאָקן האָבן אונדז אָן אַ פּאַרווואָס געשמיסן אין מיטן מאָרק. הכלל, קיינער האָט אונדז נישט געשוינט און ברוך השם מיר לעבן. אַזוי וועט זיך יעצט אויך איינשטילן און מירן נאָך זוכה זיין צו פיל נחת״.

איינמאָל איז צו אונדז אין וואַלד אַריינגעקומען אַ דאָמבראָוויצער גויעץ, וואָס איז פריער געווען אַ שומר ביי אהרל טענדלער אין ציגלניע. מיר אַלע האָבן אים גוט געקענט, ווייל פון ערשטן טאָג אָן זינט די דייטשן זענען אַריין צו אונדז, האָט ער אונדז פּאַרשאַפּט גרויסע יסורים. און אָט דער רשע האָט צו אונדז אַזוי געזאָגט: „וואָס האָרעווועט איר? מען וועט אייך במילא צעשיסן. וואַרפט אַוועק די אַרבעט און קלערט וועגן ראַטונגען״. האָט זיך אָפּגערופן וואָראָנאָ, דער שניידער: „דער רשע האָט שוין געפונען אַ ניי מיטל כדי אונדז צו פיניקן און שרעקן. וואַרעם פּאַרוואָס וועט מען אונדז אויס־שיסן?״ אָט אַזאָ איז געווען דער גדאַנקען־גאַנג ביי אַ סך יידן. נאָך דעם ווי די רשעים פלעגן אויף אונדז געבן אַ גוטן קוק, פלעגט מען אַלץ פּאַרגעסן. ווייל, זייענדיק געיאָגט און געפּלאָגט, געשענדעט און געטראָטן, פלעגט זיך אַזוי שטאַרק בענקען נאָך אַ גוט

מענטשלעך ווארט, נאָך אַ וואַרעמען בליק. און וועג אַזאַ בליק האָט דיך אַמאָל אַרום־ געגומען, האָסטו גלייך געוואָלט פאַרגעסן אין אַלע צרות און האָפן צו בעסערע צייטן.

יאָ, מיינע מחשבות האָבן אַרויפגעבראַכט אויפן פאַפיר געשעענישן, וועלכע זענען ערשט שפּעטער געקומען. לויט דעם לויף פון די פאַסירונגען, האָלטן מיר ערשט אין סוף ווינטער 1941/42. אמת, מיר זענען שוין דערשעפּט און פאַרמאַטערט. מיר האָבן שוין הרוגים. פון די בעסערע מאַטעריעלע ווערטן איז שוין אַ סך אַוועקגעוואָרפּן. אונדזערע גייסטיקע ווערטן זענען צעטרעטן, באַשפּיגן. אָבער מיר זענען נאָך נישט אָפּגעשלאָסן הערמעטיש אין געטאָ. בייטאָג באַווייזט זיך קיינער נישט אויסערן שטעטל, אָבער די שטעטלדיקע גאָסן זענען נאָך אונדזערע.

ו. אין געראַנגל פאַר אַ גרעסערן געטאָ

די גרונט־פאַראַרדנונג ווען פאַרמאַכן די יידן אין אָפּגעזונדערטן געטאָ, האָט פאַראויסגעזען דאָס אָפּטיילן פאַר דעם צוועק די פאָלגנדיקע גאָסן און געסלעך: איין זייט פון דער שאָסיי־גאָס, דאָס פאַראַלעלע שול־געסל, די שטיבל־גאָס און איין זייט פון דער באָלניטשנער גאָס. די גרענעצן האָבן געזאָלט זיין: פון איין זייט — די צענטראַלע מאַקאַראָוער גאָס, פון ראָג שאָסיי, פון געראָפענעם פאַרט־אַרטור ביז דוד פּיראָקס שטוב, ד"ה, בעסער געזאָגט, פאַרט אַרטור — ישראל ציגעלניקס מויערל; וויל פון דער אַנדערער זייט מאַקאַראָוער גאָס (דוד פּיראָק — יאָסל בעהון), האָט געזאָלט ווערן יידנריין, צוזאַמען מיט אַלע געסלעך פון דער אַנדערער זייט צום וואלאסט. פון דער צווייטער זייט האָט דער גרענעץ פון געטאָ געזאָלט זיין — די פּראָוואָליע, ביז באָלניטשנער גאָס.

צוערשט האָט אונדז די פאַראַרדענונג צעטומלט און אויפגעטרייסלט. דערנאָך האָבן יידן אָנגעהויבן די זאַך קאָמענטירן צום גוטן. זיידל טילטשין, וועמענס זון און שנור עס זענען פריער דורך די דייטשן געהרגעט געוואָרן, האָט צו מיר אַזוי געזאָגט: „ווען דער דייטש זאָל טראַכטן אונדז אַלעמען „פאָגאָלאָוונא" אויסהרגענען, טאָ צו וואָס דאַרף ער דעם געטאָ? ווער האָלט אים אָפּ פון אויספירן גלייך זיין רציחה?" אויך שייקע שיינמאַן, וועלכער האָט געאַרבעט אין דער גאַרבאַרניע, ווי אַ ספּעץ, האָט געריידט מיט מיר בזו הלשון: „הערסט, איציק, איך זאָג דיר, אַז מיט אָט די רשעים קען מען דורכקומען. זיי זענען נישט ערגער פון די פּאָליאַקן און פון די נ.ק.וו.ד.יסטן. זיי זענען אפשר בעסער פון אונדזערע דאָמבראָוויצער גויים, וועלכע זענען אין גאַנצן משוגע געוואָרן". אויך אברהמל ליבערסאָן, דער ראש פון יודנראָט, האָט אַנאַליזירנדיק די פאַראַרדנונג וועגן געטאָ, געזען אין דעם אַ וועגדע־פונקט צום גינסטן אין דעם דייטשישן אַנטיסעמיטיזם. „מיר דאַרפן — האָט ער געטענה'ט — טאָן אַלץ, אַפילו זיך נאָך מער אויספּאָמפּען, אַבי נאָר אויסצופועלן אַ גרעסערן געטאָ, מיר זאָלן קענען בעסער און באַקוועמער זיך אויסלעבן". און אין דער שטיל האָט מען געשמועסט: „מיר וועלן נאָך, אם ירצה השם, דערלעבן אין געטאָ היטלערס מפלה". און עס געפונען זיך שוין אַלץ־ וויסנדיקע יידן, וועלכע קענען דערציילן וועגן אַמאָליקע דייטשישע בישאָפן, צווישן

וועלכע עס זענען געווען חסידי אומות העולם, וואס האבן באמת געוואלט שיצן זייערע יידן פון די אמאליקע רוצחישע קריין־ריטער און דעריבער האבן זיי געהייסן אפטיילן די יידן אין אפגעצוימטע געטאס. דער איצטיקער געטא, זאגן די יידן, קען דינען ווי א שוץ קעגן ווילדן און בלוט־דורשטיקן אוקראינישן המון. לויט די מיינונגען, דארף מען טאן אלץ כדי דער געטא זאל זיין א גרויסער ווי וויט מעגלעך. מער שטח, מער לופט צום אטעמען, מער מעגלעכקייט זיך צו באוועגן.

מען הויבט אן צו זאמלען מתנות. יידן גראבן אויס די רעשטלעך פון זייער אמאליק האב און גוטס. דער אלטער ראטנבערג פירט אן מיט דער שתדלנות פון אויבן און חיים גילדענגארן מיט א גאנצן שטאב דריקן פון אונטן. אבאלסקי פארט קיין סארנע. מען טיילט מתנות צווישן די מיטגלידער פון דער ארטיקער ראדע און פאליציי. אברהמל ליבערמאן דערלאנגט צום געביטס־קאמיסאר אין סארנע און עס געלונגט אים באמת צו באקומען א גרעסערן געטא. דער יודנראט טריומפירט און מען שמועסט ממש בקול ענות גבורה, וועגן דער דערגרייכונג. דער קלוגער בערל שפירא — ר׳ איטשע דיינס איניקל; און בנימין שווארצטוך — כעמיע דעם סטאראסטעס איניקל, זענען אין דעם אן אויסדרוק פון די דורך זיי אמאל געפריידיקטע אידעען וועגן זעלבסט־הילף פון די געדריקטע מאסן און וועגן סאציאלער גערעכטיקייט. דער אלטער ראטנבערג זאגט: „דאס איז א רעזולטאט פון איראפעישער קולטור". אלע צוזאמען האפן און זענען כמעט זיכער, אז מיטן מלאך־המות שמעקט עס נישט.

אבער אין וואס האט זיך אויסגעדריקט די פאקטישע דערגרייכונג פון א גרעסערן געטא? מיר וועלן נאך אמאל געניעיר באשרייבן די גרונט־פארארדענונג וועגן געטא־שטח און דערנאך פארצייכענען די ענדערונגען וואס זענען שפעטער אריינגעטראטן.

לויט דער גרונט־פארארדענונג האט עס אויסגעזען אזוי: — פארנדיק פון מארק צום וואקזאל, פון וויינקל מארק שאסיי־גאס, די רעכטע זייט, ביז גבריאל דעם כלי־זמר׳ס הויז, אן אן ארויסגאנג צו דער גאס, מיט א פארבאט זיך צו באווייזן אויפן בריקל און צו עפענען א פענצטער צו דער שאסיי־גאס. די שול־גאס ביז ארא׳פ צו דער זייט פון די גערטנער, פון דעם געסל וואס פירט פון שאסיי צו דער באלניטשנע גאס. אלע פלויטן און צווישן־שטאלן זענען אפן און דורך דער שול־גאס קומט מען אריין צו די הייזער פון שאסיי־גאס. אזוי בין איך געגאנגען צו חנינה ביטשיק, צו עטל לוטינסקא, צו איציל ביטשיק, פון שול־גאס, דורך די געעפנטע פלויטן און שטאלן.

די שטיבל־גאס פון טאשקענטן און אשר שטראם, ביזן עק, נאך שווייצארן, דאס בעדל־געסל און איין זייט באלניטשנע גאס, פון ישראל זאלצמאן, ביז ענזלס געסל אויך פון ישראל זאלצמאן ביז וויינקל שאסיי־גאס, אן אן ארויסגאנג צו דער גאס, מיטן פארבאט צו עפענען א פענצטער און זיך באנוצן מיט די בריקלעך. פון בעדל־געסל קומט מען צו די יידישע הייזער און באלניטשנע גאס. אהער האבן זיך געדארפט אריינפרעסן אלע 4327 נפשות, וועלכע האבן זיך צו יענער צייט געפונען אין דאם־ברא׳ויץ.

נאך דעם איז דער שטח פון געטא פארגרעסערט געוואָרן דורך דער צוקאאפטירונג

פון די פאלגענדע גאסן: איין זייט פון ווארבינער גאס, וווּ ס׳איז געווען די אפטייק, פון מאטוסאווס הויז, ביזן מארק־ווינקל; די זייט מארק פון משה הערש פאטרוכס מויער, ביז פיניע דעם שניידערס מויער, מיט אלע אויבנדערמאנטע באגרענעצונגען, ד״ה, נישט ארויס צום מארק און נישט עפענען קיין פענצטער און נישט ארויס אויפן בריקל. די גאנצע זייט מארק פון אהרנזאן ביז יאסל בעגון, אברהמטשעס מויער, מיט אלע אויבנ־ דערמאנטע באגרענעצונגען. דערנאך פון יאסל בעגון, ביז אראפ צו דער באלניטשנער גאס, דוד פיראקס הויז, און פון דארטן, מיט דער באלניטשנער גאס, ביז צו חנה לייבן, מיט אלע אויבנדערמאנטע באגרענעצונגען. די קאלאדיעזנע גאס, די וואלאסטנאיע גאס, ביז יעקב יאסיעס מויער, און אלע צווישן־געסלעך. לעם פריידל ריקלס מויער איז געמאכט געווארן א דורכגאנג צווישן איין טייל געטא און דעם צווייטן, ד״ה, פון שטיבל־גאס צו דער גמינע־גאס און אזוי ארום זענען פארשיניקט געווארן ביידע טיילן.

די יידישע געטא־פאליציסטן היטן ביים געטא־דורכגאנג און אויך ביי די זייטן און גרענעצן פון געטא. דער יודענראט זאגט, אז דאס איז פאר אונדז א טובה.

דאס ארומגיין פריי איבערן געטא איז געווען פארבאטן און מען האט געמוזט זיך שמוגלען דורך שטאלן און צעטרעטענע גערטנער כדי צוצוקומען פון וואראבינער גאס, למשל, צו פיוואוואזן, אדער צו בארזוכס מויערן, וועלכע האבן אויך באלאנגט צום געטא־שטח. דער פארבאט פון פרייען באווגען זיך איבערן געטא האט שטארק דערדריקט דעם עולם, אבער, צווי וואכן שפעטער האבן מיר כמעט פארגעסן, אז מיר אלע האבן זיך ווען עס איז פריי באווגט איבער אלע דאמבראוויצער גאסן, איבער די ארומיקע פעלדער און גרינע לאנקעס, דערפער און נאענטע שטעטלעך. טיילמאל האסטו געטראכט, אז מן הסתם איז דאס איצטיקע די ווירקלעכקייט און דאס אמאל געווזענע — בלויז אן איינרעדעניש, א חלום וואס איז קיינמאל קיין ווירקלעכקייט נישט געווען.

נאכן פארענדיקן דעם געראנגל וועגן א גרעסערן געטא און נאך דעם ווי די גרענעצן פון געטא זענען אפגעצייכנט געווארן, האט זיך אנגעהויבן א נייער געראנגל פאר א נידעריקן פלויט. אין א געוויסן טאג האט זיך באווייזן דער גאלאווא פון דער ראדע, דער דאמבראוויצער רשע קארזשיק, ימח־שמו, א געוועזענער פעטלוראווץ און אנטייל־ נעמער אין באווסטן פראסקוראווער פאגראם. דער דאזיקער רוצח גיט ארויס א פאר־ ארדענונג, אז מען זאל ארומצאמען דעם געטא מיט א הויכן פלויט און שטעכל־דראט, כדי מען זאל נישט קענען צעריבערקומען צו דער אריישער זייט. מיר האבן די גזירה אפגעשריגן ביים געביטס־קאמיסאר און באצאלט דערפאר גוטן כופר. די דייטשן האבן מסכים געווען, אז דער פלויט זאל זיין א נידעריקער. דער דערמאנטער קארזשיק איז גיך דערמארדעט געווארן דורך די בולבאווצעס (אוקראיניש עקסטרעמיסטן). און פונקט ווי עס האט אונדז געשוידערט דער פאקט, אז א דאמבראוויצער גוי, וועלכער איז אויפ־ געוואקסן מיט אונדז, זאל אונדז וועלן אזוי פיל שלעכטס טאן, אזוי שוידערלעך איז געווען זיין טויט. מען האט אים ארויסגענומען איז מיטן נאכט פון שטוב, ארויסגעפירט הינטערן שטעטל און צעשניטן דעם בויך, ארויסגעצויגן זיינע געדערעם און אים גלאזן נאך א לעבעדיקן זיך מוטשען. זיינע קולות האבן זיך ווייט געטראגן. יידן האבן דאן געבעטן,

אז כן יאבדו כל הרשעים, אבער נישט מיט אזא אכזריותדיקן טויט. מיר האבן דאן נאך זיך נישט פארגעשטעלט, אז א ביסל שפעטער וועלן אט די בולבאווצעס אומברענגען אויסבאהאלטענע יידן אין די וועלדער, מיט ענלעכע אכזריותדיקע טויטן.

דער יודנראט איז געווען פאראנטוואָרטלעך דערפאר, אז יידן זאלן נישט אריבער־טרעטן דעם שכח פון אפגעצאמטן געטא און זאלן נישט קומען אין קאנטאקט מיט די איינוווינער פון דער צרישער זייט. פאר באווייזן זיך דארטן האט געדראט פארפיניקט צו ווערן ביז טויט. יידישע געטא־פאליציסטן האבן שטרענג אפגעהיט די פונקטן וווּ עס האבן זיך צוזאמענגעגאסן די געטא־גאסן מיט די גאסן פון דער ארישער זייט. דאך האבן יידן זיך נישט איינגעהאלטן און פלעגן ריזיקירן מיטן לעבן, כדי זיך ארויסבאקומען צו דער גוישער זייט און קענען אויסבעטלען ביי באקאנטע אוקראינער א שטיקל ברויט, אדער מילך פאר א קראנק קינד.

אינמאל, ביינאכט, האב איך זיך שטילערהייט צובאקומען צום ארויסגאנג אין באל־ניטשנער גאס, פון איציק מאירס געסל, וווּ עס האט געהאלטן וואך יהושע שמאלץ. כ׳בין צו אים צוגעפאלן און געבעטן: — ברודערקע, לאז מיר אדורך אויף דער צווייטער זייט. כ׳וויל אויסבייטן ביי א באקאנטן גוי א פאר שיך אויף עטלעכע קילא מעל. אבער יהושע האט מיך מיט כעס אוועקגעשטויסן פון זיך און געזאגט: „אוועק פון דאנען וואס גיכער, ווייל כ׳וועל דיך איבערגעבן צו בנימין שוואַרצטוך און ביי אים וועסטו כאפן א פסק״.

אזוי פלעגן אויך האנדלען אלע איבעריקע 57 יידישע געטא־פאליציסטן ווען זייערע פריינד, אדער גוטע חברים האבן זיך ביי זיי געבעטן דערלויבעניש אויף איבערצוטרעטן די געטא־גרענעץ.

אין ליכט פון אזוינע באציונגען צווישן די פשוטע געטא־איינוווינער און דער יידי־שער פאליציי, האט זיך אנטוויקלט א שנאה צו די יידישע אינסטיטוציעס מצד די געטא־איינוווינער. דער אנטאגאניזם איז געוואקסן פון טאג צו טאג. די אוקראינישע מאכט־ארגאנען און סתם שונאי־ישראל האבן געקליבן נחת. אויך די צרות און דער הונגער האבן גורם געווען, אז מענטשן האבן אנגעהויבן מקנא זיין איינער דעם צווייטן, אמאל צוליב א סיבה און אמאל סתם אזוי. אט בין איך איינמאל ארײַן צו א מיטגליד פון יודענראט, צו חיים גילדענגארן, אין שטוב, כדי אים צו דערציילן, אז גייענדיק פון וואלד־ארבעט האבן מיר געטראפן אויפן וועג דעם רשע ספערעדאן, און ער האט צו אונדז אזוי געזאגט: „כלאפצי, מען האט אייך פארשפארט אין געטא ס׳זאל זיין גריגער אייך אלעמען אויסצושעכטן״. חיים! — זאג איך — איר זייט דאך אלע קלוגע יידן, פארווואס טוט נישט דער יודענראט עפעס אזעלכעס, אז מיר זאלן נישט זיין סתם ווי „כצאן לטבח יובל״?... גיט מיך חיים א מעסט־אפ מיט זיין כיטרע אייגל און זאגט איראניש: „אויב דו וועסט לערנען פון רשע ספערעדאן חכמה, וועסטו זיין א לייט. דאס זענען פוסטע רייד און שוין״... און חיים זעצט זיך געלאסן צום טיש וואס איז באדעקט מיט א וויים סערוועט. ס׳איז אנגעשטעלט שיינע געשיר, ער עסט רחבותדיק, במנוחה, און עטל טראגט אונטער גוטע מאכלים ווי אין די אמאליקע גוטע יארן... כ׳האב זיך נישט

געקענט באַהערשן פון קנאה־געפיל און כ׳האָב צו אים בייז אַרויסגעזאָגט: „דו לעבסט, זע איך, גאַנץ נאָרמאַל און דעריבער קענסטו נישט באַגרייפן וואָס דאָ קומט פאָר מיט אונדז. וויי איז צו אונדז וואָס אַ חוץ אין די הענט פון היטלערן, ליגט אויך אונדזער גורל אין די הענט פון אַזעלכע מנהיגים ווי איר אַלע.“

כ׳בין אַרויס פון זיין שטוב מיט אַ האַרץ פול מיט שנאה און קנאה און דאגה וועגן ספּערעדאַנס רייד. דעם זעלבן אָוונט איז צו מיר אין שטוב אַריין לייבל סלאוועשנער און טרעפנדיק מיך עסן שטשאָוו־באָרשט מיט ברויט, האָט ער מיר אויך אַריינגעזאָגט, ווייל ער נעבעך האָט דאָס אויך נישט געהאַט.

ז. די גאָלד־צרה

ווען די יידן פון די אַרומיקע גאַסן האָבן זיך גענומען אַריינציען אין געטאָ אַריין, איז אָנגעקומען אַ באַפעל פון געביטס־קאָמיסאַר: „יידן גייען אין געטאָ „גאָלד־ריין“. דער יודנראַט איז גלייך אַוועקגעלאָפן קיין סאַרנע און האָט זיך צוריקגעקערט מיטן פאָלגענדיקן פירוש: „אַלע יידן, אָן אויסנאַם, דאַרפן אַוועקגעבן אַלע גאָלדענע חפצים וואָס זיי פאַרמאָגן: מטבעות, צירונג, געשיר א. אַז. וו.“. דער געביטס־קאָמיסאַר האָט געזאָגט צום יודנראַט, אַז ער ווייסט גענוי וויפל גאָלד עס פאַרמאָגן די דאָמבראָוויצער יידן און אַלץ מוז דעריבער אָפּגעגעבן ווערן.

אָט די גאָלד־צרה האָט מען נישט גרינג אַראָפּגעשלונגען. יעדער באַזונדער האָט עס אויפגענומען זייער טראַגיש, ווייל, פּרנסה איז דאָך נישטאָ; הונגער און נויט זענען גרויס. דאָס דחקות און די פאָראויסגעזעענע צרות פון צוויי־דריי משפּחות אין איין שטוב, איז זיך געווען פאָרצושטעלן. מען האָט אויך געוווּסט, אַז דאָס אַלץ קען ברענגען פאַר־שידענע מחלות, האָט מען געהאָפט, אַז מיט דעם גאָלד וועט מען זיך קענען ראַטעווען. די מענטשן פון יודנראַט האָבן געהאַלטן בסוד, אַז אָט דער גאָלד־רעסורס ביי די מענטשן, וועט צונוץ קומען, על כל צרה שלא תבוא, אויך אויף אַלגעמיינע באַשפּייזונג, און דאָ פאָדערן די דייטשן אָן אַ שום סיבה דאָס גאַנצע גאָלד פון שטעטל! „יודען, גאָלד־ריין“ — איז די פאַראָרדענונג, און באם לאו — איז טויט־שטראָף. היינט ווי אַזוי נעמט מען אַרויס פון די אַלע יחידים אָט די קידושין־רינגלעך, אַז עס זאָלן די דייטשן נישט געפונען נאַכהער עפּעס אַן איבערבלייב דערפון און אויך געבן צוליב דעם יידישע לעבנס אין די הענט פון מלאך־המוות?

דאָמבראָוויצער יידן האָבן שוין געגעבן דעם דייטש גאָלד נאָך בעת זיין אַריינמאַרש. מען האָט שוין אויך געגעבן אַ צווייט מאָל אַ געוויסן סכום. אָבער איצט פאַרלאַנגט מען אָן אַ מאָס און אָן אַ סכום. דער געביטס־קאָמיסאַר האָט אַ פאַנטאַסטישע השערה וועגן דעם „גאָלד־רעזערוואַט“ ביי יידן אין דאָמבראָוויץ און ער פאָדערט עס אין גאַנצן, ווען נישט, איז דער מלאך־המוות גרייט הינטער דער טיר.

דאָמבראָוויצער ווייסן דעם טעם פון כופר־נפש. אין יאָר 1921 האָבן דאָמבראָוויצער יידן געצאָלט כופר די פּאָליאַקן פאַר אַ צלם, וואָס די אָפּטרעטנדיקע באָלשעוויקעס האָבן

אַראָפגעשאָסן פון שפּיץ קלויסטער. אויך אין יאָר 1919/1920 האָט מען געצאָלט כופר כדי צו פֿאַרגיטיקן די אויפגעבּרויזטע געמיטער פון דאָמבּראָוויצער רעוו־קאָם פון די אָרטיקע באָלשעוויקעס ליאסקאָווער־סאַדאָווסקי. אָבער אין די אַלע פֿאַלן האָט מען מער־ווייניקער געווּוסט אַ צאָל און אַ מאָס. די פֿאַדערונגען גופא זענען געווען מענטשלעכערע און פֿאַרשטענדלעכערע. אָפּילו דער כופר, געגעבן די פּעטלוראָווצעס, איז געווען אין די ראָמען פון מעגלעכקייט, דאָקעגן איצט איז די פֿאַראַרדענונג ברוטאַל און בכלל נישט פֿאַרשטענדלעך. איין זאַך אָבער איז יאָ געווען קלאָר, אַז אויב מען וועט נישט באָפּרידיקן פּולשטענדיק די זשעדנעקייט פון די הענקער, וועט מען באָצאָלן מיט מענטשלעכע לעבנס. און אָפּילו דאָס ביסל ביטערע לעבן איז זייער טייער. עס איז מיר אַ שאָד מיין לעבן און אויך אַ רחמנות אויף דעם חבר. איז וואָס טוט מען? יעדער שרייט צום צווייטן: „חכמים, גיט אַן עצה", אָבער קיין חכמים זענען נישטאָ.

די עדה יידן האָט זיך צעשפּאָלטן אויף צוויי מחנות. אייניע האָט געטענהט: אויסרופן אַ חרם, אַז אַלץ מוז אָפּגעגעבן ווערן, אָפּילו קידושין־רינגלעך. אַזוי אַרום וועט מען שפּעטער אויסמיידן קאָמפּליקאַציעס. די צווייטע האָט געטענהט: דורכפירן די אַקציע, אָבער אָן אַ חרם. נאָר שטורמישע זיצונגען און באַראָטונגען, האָט קהל באַשלאָסן און די רבנים האָבן צוגעשטויגן, אַז עס זאָל דורך זיי אויסגערופן ווערן אַ חרם. זענען אַוועק די קעגנער פון חרם און צונויפגעפּירט ביידע רבנים: ר׳ נחומטשען, דער גרייז־גרויער רב, און ר׳ אבאלען, דער יונגער, און זיי האָבן אַזוי געזאָגט: „קהל האָט טאָקע באַשלאָסן אויסצורופן אַ חרם, כדי די גאַנצע עדה זאָל נישט ליידן צוליב גאָלד־גירקייט פון יחידים. אָבער צי קען מען מיט גאָלד אויסלייזן די נשמה, וועלכע, ווי ס׳ווייזט אויס, וועט מוזן אין גיכן גיין איר אָנגעצייכנטן וועג? צו וואָס זשע נאָך אַ חרם? זאָל די נשמה זיין ריין כון דעם! געגנוג אַז ס׳איז דער קערפּער פֿאַרשאָלטן! און וווּ איז די זיכערקייט — האָבן זיי געפּרעגט, — אַז נאָכן אויסרופן דעם חרם, וועלן זיך נישט געפּינען אַזעלכע, וועלכע וועלן כּאַראַקטער ביי זיך אַ פּאָר מטבעות, אָדער אַ קידושין־רינגל? ס׳קען דאָך אויך זיין, אַז מענטשן האָבן פֿאַרגעסן וווּ זיי האָבן אין צווישנצייט פֿאַרשטעקט זייערע גאָלדענע חפּצים". ביידע רבנים האָבן, אויסהערנדיק די דאָזיקע רייד, זיך שטאַרק צעווייניט און געזאָגט: „מיר האָבן נאָך נישט מסכים געווען צו דער החלטה. מיר זענען קעגן דעם און זאָלן אונדזערע נשמות גיין צום בית־דין של מעלה אָן חרם".

דאָן האָט זיך אויפגעהויבן, פון אַרום טיש, דער 90־יעריקער ר׳ ישראל בארזוך און אַ זאָג געטאָן צו זיין פּרוי צפורה: „קום אַהיים". „ווהין גייט איר, ר׳ ישראל — האָבן מענטשן געפּרעגט — וואַרט צו ביז מען וועט קומען צו אַ טאָלק". „איך בין שוין געקומען צו אַ טאָלק", האָט ר׳ ישראל געענטפערט, און איז אַרויסגעגאַנגען. אין אַ שעה שפּעטער איז ער צוריקגעקומען און מיטגעבראַכט אַ גאַנצע טאָרבע גאָלדענע מטבעות און אַ צווייטע טאָרבע גאָלדענע חפּצים. קיין חרם האָט מען שוין נישט אויסגערופן.

אַ דאַנק ר׳ ישראל בארזוכ׳ס טאַט און אַ דאַנק דעם וואָס אַלע, אָן אויסנאַם, האָבן אַריינגעטראָגן דאָס גאָלד, איז די אינזידלונגס־אַקציע אין אָפּגעשלאָסענעם געטא אַריין (דעם 10טן מאַי 1942) אַדורך אָן שום ספּעציעלע אויפטרייסלונגען.

ח. די איינזידלונגס־אַקציע אין געטאָ

די איבערזידלונג האָט אַרומגענומען אַלע יענ׳קע יחידים און משפחות, וועלכע האָבן געווינט אויסער די אָנגעצייכנטע גרענעצן פון געטאָ, ווי אויך די יידן פון די אַרומיקע דערפער. דאָס האָט געגעבן אַ מעגלעכקייט די גוישע שכנים אָפצולעקן אַ ביינדל פון דעם, וואָס איז נאָך ביז דאָן פאַרבליבן ביי די יידן און זיי האָבן דאָס געמאַכט אויף פאַרשידענע אופנים: מיט גוטן און מיט בייזן. ברוך דעם ראניערס זון, איז, פאַרנדיק פון ריין אין געטאָ אַריין, באַפאַלן געוואָרן, ביים דאָרף זאַלישין, דורך אַרטיקע גויים, וועלכע האָבן ביי אים אַלץ צוגענומען. אויך מיך זענען מיינע קריוויצער שכנים באַפאַלן פון אַלע זייטן בעת כ׳האָב געמוען אַרויסטראָגן די זאַכן פון שטוב און אַנלאָדענען אויף די פורן. זיי האָבן ממש געריסן פו די הענט אַלץ וואָס זיי האָבן נאָר געזען. כ׳האָב צו זיי געזאָגט: „שכנים, איר בלייבט דאָך דאָ אויפן אָרט, איר וועט זיך קענען פריי באַוועגן, אַרבעטן און פאַרדינען, אָבער איך גיי דאָך אין פאַרמאַכטן געטאָ אַריין און יעדע זאַך וואָס איר וועט מיר אַוועקנעמען וועט מיר נאָכדעם זייער פעלן". אָבער אין זייערע אויגן האָט געברענט אַ בייז פייערל און כ׳בין קוים אַנטלאָפן מיטן לעבן און מיט מיין ביסל אָרעמ־קייט.

אין אַ צייט אָרום, שוין נאָך דער שחיטה, האָב איך זיך געטראָפן אין וואַלד מיט אַ היימישן גוי (קאַרניי האָט ער גהייסן). וועג כ׳האָב זיך צו אים געוועדעט און געבעטן, אַז ער זאָל מיר אַרויסהעלפן, וואָרעם כ׳דריי זיך אָרום אַ הונגעריקער אין וואַלד, האָט ער צו מיר געזאָגט: „וועג דו וואָלסט איבערגעלאָזט ביי מיר דיין גוטס אין טאָג, וועג דו האָסט זיך געצויגן אין געטאָ אַריין, וואָלט איך דיר איצט געגעבן ברויט און קאַרטאָפל און אָפילו חזיר־פלייש, אָבער סתם אַזוי, אומזיסט, איז אַן עבירה דיר צו געבן". ביי דעם זעלבן גוי האָט ישראליק פערלשטיין איבערגעלאָזט זיין גאַנץ פאַרמעגן און ישראליק האָט נאָך געטאָן טובות אַנדערע יידן און זייערע חפצים טאָקע באַהאַלטן ביי קאַרניינין. דער גוי האָט זיך זאָגאָר באַרימט פאַר זיינע חברים זאָגנדיק: „אויב ער וועט לעבן נאָך פופציק יאָר און גאַרנישט טאָן, וועט ער אויך האָבן פון וואָס צו לעבן". אָבער ער האָט דאָס נישט דערלעבט. די רויטע פאַרטיזאַנער, צווישן זיי, אַרטיקע יידן, האָבן אונטער־געצונדן קריוויץ, וווייל אַלע זענען געווען בולבאָווצעס, און דאָס אָנגעריבטע יידישע האָב־און־גוטס איז אַזוי אָרום פאַרברענט געוואָרן.

פאַרנדיק אין געטאָ אַריין, שוין גאָר נאָענט צו דאָמבראָווויץ, שטויס איך זיך אַן אויף אַ געווײַזענעם קרופער פאַסטעך און איצט — אַ פאָליציאַנט. וועג איך האָב אים דערזען, האָט זיך מיר ממש אָפגעריסן אין האַרצן. וווייל בעת די סאָוויעטן זענען געווען די בעלי־בתים אין שטעטל און איך בין געווען נאַטשאַלניק פון וואַלד־אַרבעט און ס׳איז געווען אַן אויפגאָבע צו נעמען קינדער פון פאָלק און מאַכן זיי פאַר מענטשן, האָב איך — לויטן באַפעל פון פראָקוראָר — צוגענומען אָט דעם פאַסטעך פון די חזירים־שטאַלן און אים אַרויסגעהויבן צו דער מדרגה פון אַן אָפּנעמער. ער האָט באַקומען גוט געצאָלט און איז דורך מיר פיין באַהאַנדלט געוואָרן. וועג די דייטשן זענען אַריין, איז ער באַלד

געקומען צו מיר אין שטוב און געזאגט סאַרקאַסטיש: „חבר נאַטשאַלניק, גיב נאָר אַהער דעם ראָוער און דעם וואַנט־זיגער, כ׳וויל עס האָבן ביי מיר אין שטוב. גיב מיר אויך דיין פלימעניקס ראָוער, איך דאַרף אים נייטיק האָבן". די ראָווערן האָב איך אים אפֿ־געגעבן, דעם זיגער נישט. איצט שטייט ער נעבן מיר און האַלט די ביקס אין האַנט. די אויגן זיינע פלאַקערן. ער לאַכט און זאָגט צו מיר נאָך אַ מאָל: „חבר נאַטשאַלניק, גיב דיינע זאַכן". אַז כ׳האָב געפֿרובירט עפּעס זאָגן, האָט ער זיך אַ שליידער געטאָן אויף מיר ווי אַ משוגענער הונט און אַ געשריי געגעבן: „שווייג, דו הונטישער זון, דו פֿאַרשאָלטענער זשיד!" און מאַנעווירנדיק מיט דער ביקס, האָט ער געליאַרעמט: „דו לעבסט און טרעטסט נאָך אויף אונדזער הייליקער, אוקראַיניש ער ערד? אָט, ווי דו זעסט, מאַך איך פון דיר אַ נבלה!" זאָגנדיק דאָס, האָט ער אָנגעהויבן רויבן פון די וועגענער. אין דעם מאָמענט איז צופֿעליק אָנגעפֿאָרן אַ צווייטער אוקראַיִנער־אַ גרעסערער רשע פון אים, וועלכן איך האָב שוין דערמאָנט און דו׳קא דער, וועלכער האָט אין די ערשטע חדשים נאָכן דייטשן אַריינמאַרש אָנגעטאָן די יידן זייער אַ סך צרות, און איצט געווארן אַ ביסל מעסיקער, איז שטאַרק אַרויסגעטראָטן קעגן פֿאַוולען. אין רעזולטאַט דערפון איז דער פֿאַליציאַנט אַוועק פון וואָגן איבערלאָזנדיק מיר אַ פּעקל קללות און דראָונגען מיט די קולאַקעס. לבסוף בין איך מיט מיינע מטלטלין אַריינגעפֿאָרן אין געטאָ, אָבער ליידער פון זיי גאָרנישט געגנוצט. איך האָב נישט געהאַט אפֿילו דעם זייגער וווּ צו הענגען און אַלץ איז במילא געבליבן פאַר די רויבער.

ט. אין שרעק פאַרן צווייטן טאָג שבועות

דער אַרבעטס־טאָג אין געטאָ הויבט זיך אָן מיט זון־אויפגאַנג. צו דער צייט זענען שוין אַלע געטאָ־תושבים, קינדער און אַלטע, בחורים און בחורות, אויסגעשטעלט ביים יודנראַט אין לאַנגע רייען. הונגעריקע און יאושדיקע, נישט זאָגנדיק זיך אָפילו איינער דעם צווייטן קיין „גוט מאָרגן", ווערט אָט דער גאַנצער המון צעשפּאַרט, צעשטופּט און צעטיילט אויף גרעסערע און קלענערע אַרבעטס־גרופּעס: פאַר די דייטשישע אַרבעטס־פלעצער, פאַר וואַראַבין מיט אַלע נאָענטע און וויַיטע פעלדער, פאַר די טאַרטאָקן, צו די טייכן — אָפּבויען די בריקן און די פלאַטילייַ, אויף וואַלד־אַרבעט, צום באָן־הויף און אויך פאַר די גוים — פּוצן זייערע הויפן, חזיר־שטאַלן און ריניקן זייערע מיסט־גריבער. צו יעדער גרופּע זאָגן אַן די יידישע פֿאַליציאַנטן: „חס וחלילה נישט אָפּנויגן פון וועג אָפילו אויף אַ האַלבן מעטער און צום זון־אונטערגאַנג זיין צוריק אין געטאָ".

צוערשט האָב איך געמיינט, אַז מיין וואַלד־גרופּע אַרבעט צום שוערסטן. יעדן טאָג האָבן מיר געהאַט צו גיין צופוס צוועלף־דרייצן קילאָמעטער און צוריק. אין וואַלד האָבן מיר אַ גאַנצן טאָג שווער געאַרבעט. אָבער וען ס׳האָט זיך געמאַכט, אַז מען האָט אונדז געגומען אויף אַ פּאָר טעג צום וואָקזאַל אָנלאָדן וואָגאָנעס, האָט דאָס אומקערן זיך צוריק אין וואַלד געקענט הייסן: גן־עדן, אָפילו וען מיר האָבן געהונגערט, זיך צעקלאַפּט די הענט, אָפּגעריבן די פיס ביזן בויַן און אָפילו נעמענדיק אין אָכט, אַז נישט קענענדיק

די אַרבעט אין וואַלד, זענען מעגלעך געווען טויט־פֿאַלן צוליב צעריסענע בוימער, אַזוי, אַז מ׳האָט נישט איין מאָל געטראַכט, אַז דער מלאך המוות וואָלט שוין געווען דער בעסטער גואל. ישראליק סלאווענער האָט כאַראַקטעריזירט אונדזער אַרבעט אויף אַזאַ אופן: „ביי פֿרעה׳ן אין מצרים איז געווען ביטער, אָבער: „ויזעקו״, מען האָט געקענט קאָנצענטרירן די געדאַנקען און שרייען צו גאָט; איצט זענען מיר אַזוי דערשלאָגן, אַז מען קען אַפילו נישט אַ געשריי טאָן צו גאָט״.

אַ פּאָר טאָג פֿאַר שבועות, גייענדיק צוריק פון וואַלד, האָבן מיר געזומען דערמאָנען די אַמאָליקע שבועותן און אונדזערע טאַטעס, ווי אַזוי זיי פלעגן פֿראָווען דעם יום־טוב. ס׳איז אונדז באָפֿאַלן אַזאַ מרה־שחורה, אַז מיר האָבן זיך אַלע שטאַרק צעווייניגט און אייגער פון צווישן אונדז האָט זיך געזומען אַזוי טרייסטן: „כ׳האָב געהערט, זאָגט ער, פון איציק מאיר בליזניוק, אַז דער טערק וועט אָפּקופּען ביים דייטש אַלע יידן״. אַ צווייטער האָט געזומען דערציילן, אַז אהרל לאטקא, דער אייניציקער יד אין געטאָ, וועמען די דייטשן גיבן אַ מעגלעכקייט זיך פריי צו באָווען אויף ער האָנדלט נאָך מיט גוים, זאָל האָבן פון זיי געהערט, אַז דער דייטש וועט אינגיכן אַרויסשיקן אַלע יידן אויף אַ וויסט אינדזל, בלב ימים און אַז אָט דאָס אינדזל רופט זיך „מאַדאַגאַסקאַר״. „א־ה־א — כאָפּט אונטער אַ דריטער — מאַדאַגאַסקאַר! דאָרט וועט איר שוין מעגן פּגרן, אָפילו שלאָנגען לעבן נישט דאָרט. אויף דעם אינדזל בושעווען די געלע כאָלערע, טאָ זאָל מען אונדז שוין בעסער דאָ צעשיסן און פּטור אַ מעשה״. שלינגט מען אַראָפּ די האָרבע רייד און אַלע קרעכצן און ווישן די אויגן. איך זע, אַז צימינסקי ווייניט און באַרויקט זיך נישט. „וואָס ווייסטו? — זאָגט צו אים יחיאל זאלישינער — וועמען זשאַלעווועסטו דאָ איבערלאָזן? וועמען? אָט די גוים מערדער?!״

אַזוי שמועסנדיק, גייען מיר אַריין אין שטעטל. שקצימלעך פון מאַקאַראָווטשינע לויפן אונדז נאָך און דרייען מיט שפּאָט אַנטקעגן אונדז די עקן פון זייערע העמדלעך. איניקע באַשיטן אונדז מיט זאָמד און אַנדערע מאַכן כיק־כיק איבער די העלדזלעך און שטעקן אַרויס זייערע צינגלעך. מיט דעם זאָגן זיי אונדז אָן, אַז מען וועט אונדז קוילענען.

קומענדיק אין געטאָ ביז טאַשקענטס מויערל צעטיילן מיר זיך. איין טייל פון אונדז גייט אין רעכטן האַלבן־געטאָ, און דער צווייטער — אין לינקן האַלבן־געטאָ. איך זע נעבן רבס הויז שטיין צעשראָקענע יידן, שוואַרצע ווי קויל, ממש האַלבע מתים, מיט צעשוי־בערטע האָר און אויסגעגלאָצטע אויגן. אונדזערע פרויען זענען אויך דאָ אָפּווארטנדיק אונדז ביים אַרייגאַנג אין געטאָ און זיי ברעכן די הענט און ווייגען. „וואָס איז געשען?״ פרעגן מיר. זאָגט מיר זלמן ווירוווסק, מיין פעטער: „דו זעסט נישט, קוק אויף דער וואַנט!״ כ׳גיב אַ קוק און לייען אַ פּאָראָדנונג פון געסטאָפּאָ, אַז דעם צווייטן טאָג שבועות, 6 אזייגער פרי דאַרפן אויף וואראבינער גאַס, ביים גוישן בית־הקברות, זיך צושטעלן מענער, פרויען און קינדער, אויך די זויג־קינדער צו אַן אַלגעמיינער ציילונג. איך דערמאָן זיך, אַז כ׳האָב אַמאָל געלייענט, אַז די דייטשן פלעגן אויסקלייבן ספּעציעל די יום־טוב־טעג פאַר אַלע זייערע שיקאַנעס קעגן יידן און דער ערשטער געדאַנק, נאָכן איבערלייענען

די פאַראַרדענונג, איז, אַז דער סוף רוקט זיך אָן. דאָס זעלבע טראַכטן אויך אַנדערע און איינער אויפן צווייטן קוקט מיט רחמנות־בליקן.

כ׳קום אַהיים און נעם נישט אַראָפּ די אויגן פון פרוי און קינדער. איך געזעגן זיך אין מחשבה מיט טאַטע־מאַמע, ברידער און שוועסטער. די ביטערע נאַכט קומט אָן און גייט פאַרבײַ אַ שלאָפלאָזע. גאַנץ פרי לויפט מען צו דער אַרבעט. אין וואַלד רעדן מיר כמעט נישט אַ גאַנצן טאָג צווישן זיך. מיר מיידן אויס אָפּילו אַריינצוקוקן איינער דעם צווייטן אין די אויגן אַריין. אָבער יעדער איז פאַרשטיינערט. ס׳איז נאָך אַלץ אַ שאָד דאָס ביסל נישטיקע לעבן. מחשבות עגבערן און זאָגן אונטער: „דאָס זענען, די לעצטע טעג״.

דער יודענראַט האָט פיל געאַרבעט בכדי אונדז צו באַרויקן. אָט גייט צו מיר דער אַלטער ראַטנבערג און זאָגט אַ מימרא מיט אָן אויספיר, אַז ס׳איז נאָריש צו דענקען, אַז מען וועט נעמען מענטשן און פלוצלינג צעשיסן. אין אַ מינוט אַרום, נאָך אַלץ פאַרן אַרויסגאַנג צו דער אַרבעט, קומט צו אברהמל ליבערסאָן און פרעגט מיר: „וואָס, דו האָסט זיך אויך דערשראָקן? ס׳איז אָן אַבסורד צו טראַכטן אַזאַ נאָרישקייט״. און אָט באַווייזט זיך גלייך חיים גילדנגאָרן מיט אַ כיטרער חכמהלע און איז מבטל דעם גאַנצן פּחד. בערל שפּירא באַווייזט זיך און קוקט אין דער טיף אַריין, שאָקלט מאַיעסטעטיש מיטן קאָפּ און מורמלט: „דערשראָקענע שאָף״. בנימין שוואַרצטוך רעדט האָפּערדיק: „גייט, יידן, צו דער אַרבעט און טראַכט נישט פון נעכטיקע טעג, טוט דאָס וואָס מען דאַרף״. אָבער די הענט און פיס ברעכן זיך אונטער מיר, אין קאָפּ טומלט. דאָס האַרץ נאָגט. „רבונו של עולם! ס׳ווילט זיך לעבן און איבערלעבן״ — שעפּטשעט זיך אויס שטיל אַ תפילה.

ערב שבועות האָבן די דייטשן דערלויבט צו עפענען די גרויסע שול. דער יודענראַט הייסט אַלעמען גיין אין שול, ווייל אשר שטראָם וועט דאָרט רעדן מיט אונדז וועגן דער פאַרשטייענדיקער ציילונג. אשר שטראם איז דער שטענדיקער ראש־המדברים ביי אַלע קאָנטריבוציעס און אויפטרייסלונגען.

יאָ, כמעט אַ יאָר איז פאַרבײַ זינט די דייטשן האָבן פאַרמאַכט די גרויסע שול און במשך פון דער צייט איז דאָרט קיין יידישער פוס נישט געווען. איצט, קוקסטו אויף די פאַרלאָזטע־שוואַרצע־וועגן, דיקע שיכטן שטויב, פאַרלאָזטן ארון־קודש און הערסט זיך צו ווי אַזוי אשר שטראם אַרגומענטירט די פאַראַרדענונג און באַמיט זיך צו באַרויקן די אויפגעטרייסלטע געמיטער. ער ברענגט ראיות פון אַמאָליקע צייטן, פון מאַרטירער־תקופות, פון וועלכע מיר זענען אַרויס גאַנצע. אויך איצט וועט אונדז קיין שלעכטס נישט געשען. „ס׳איז אוממעגלעך — זאָגט ער — מען זאָל נעמען נוצלעכע מענטשן, וועלכע אַרבעטן געטריי, און אָן לוין און סתם אָן אַ פאַרואָס זיי הרגענען. די קלאַנגען, וואָס זענען דערגאַנגען פון פינסק און ראָווגע — דערקלערט ער — זענען נישט באַשטעטיקט געוואָרן. און אויב אַפילו דאָרט איז יאָ עפּעס פאַרגעקומען, זענען מן הסתם געווען גורמים דערצו. דער יודענראַט אין דאָמבראָווויץ — מעלדעט שטראם — שטייט אויף דער וואַך, אַז ס׳זאָל נישט פאַרקומען קיין שום פּראָוואָקאַציעס, וועלכע קענען אַרויסרופן שוידערלעכע פאָלגן. לכן, דאַרפן אַלע יידן זיין געהאָרכזאָם און אויספילן די פאַראַרדענונג

וועגן צושטעלן זיך צו דער ציילונג, כדי נישט אַרויסצורופן קיין פאַרדאַכט ביי די מאַכט־אָרגאַנען. אַלע ווי איין מענטש דאַרפן זיך צושטעלן דעם צווייטן טאָג שבועות, גאַנץ פרי, צו דער ציילונג און נאַכהער וועט מען, ווי געוויינלעך, אַרויסגיין צו דער אַרבעט"

יידן טראַכטן אַריין אין די אַרויסגעבראַכטע אַרגומענטן, אַז אין דער צייט ווען מען נייטיקט זיך אין אַרבעטס־הענט, שיסט מען נישט קיין מענטשן און אויך, אַז מיר האָבן צו טאָן מיט אַ קולטור־פאָלק און נישט מיט סתם רוצחים און מען קוקט זיך אַרום מיט אומעטיקע בליקן אויף די שול־ווענט, אויפן ארון־קודש, אויף דער בימה, וועלכע זענען אַזוי באַקאַנט און איינגעבאַקן אין האַרצן נאָך פון די קינדער־יאָרן. מען דערמאָנט זיך אין די אַמאָליקע ערב שבועותן — די שול איז פייערלעך אויסגעפּוצט מיט געמאָלעכצער, בעריאָזענע ביימלעך, גרינע טאָסקאַזיליע, שיינע לאָמפּן און הענג־לייכטער. מען זעט, אין דער פאַנטאַזיע, די אַמאָליקע געראָמע, ציכטיקע און לופטיקע הייזער, דאָס שמעקעוו־דיקע יום־טוב־געבעקס און די פאַרשידנאַרטיקע מאכלים, אויסגעצוואָגענע און פריילעכע קינדערלעך. יידן גייען פון וואַרעמען טייך. אין שטוב פּאָרען זיך — לכבוד יום־טוב — די פרויען, שוועסטערן און ליבע מאַמעס. אָט זע איך פאַר מיינע אויגן דעם אַמאָליקן נאַסיע־הערש־פּאפּוש, דעם אַמאָליקן שול־גבאי, שיע־מאיר דעם שמש, די אַמאָליקע זויבערע שוואַרצע קאַפּאָטעס, ווייסע העמדער, צעקעמטע בערד און ליכטיקע אויגן — — — איצט שטייט דאָ אַן אומגליקלעכע עדה, באַהערשט פון טויט־שרעק און דורכגעדרונגען מיט טויט־מחשבות. אַ קוואַל פון ביטערע טרערן רינט אויס און געצוימטער ווייטאָק דריקט אין זיך, וואַגט נישט אים אָפן אַרויסצוברענגען. און אשר שטאם שטייט נאָך אַלץ אויף דער בימה און רעדט וועגן אַלע חורבנות פון ווייטע תקופות, גלותן און גאולות, צרות און יסורים, ישועות און נחמות. מען זעט, אַז ער איז אויך צוזאַמענגעבראָכן. פּלוצעם האָט ער זיך צוריקגעהאַלטן, און נאָכדעם ווי ער האָט זיך טיף פאַרטראַכט און טיף אויסגעאָטעמט, האָט זיך פון זיין מויל צעטראָגן אין דער טיפער שטילקייט דער פאָלגענדיקער זאַץ: „דאָס מאַרשירן פון די יידישע קהילות צום די ציילונגס־פּלעצער טראָגט מיט זיך דעם אָנזאָג פון טויט". גלייך דערנאָך האָט ער זיך צעוויינט. מיר אַלע זענען פאַרגליווערט געוואָרן אויף די ערטער. אויף וועמען נאָר ס'איז געפאַלן מיין בליק, האָב איך געזען טויט, פאַרגליווערטע מתים. קיינער האָט שוין נישט געקענט וויינען. עס האָט זיך בלויז געהערט דאָס שלוכצן פון דעם איינעם מענטש, וועלכער איז געשטאַנען אויף דער בימה.

די שבועות־נעכט מיטן ערשטן טאָג פון יום־טוב זענען אַדורך אין יסורים און אין חששות. די גאַנצע עדה איז באַהערשט פון טויט־געדאַנק. אין די־אָ שעה'ן, וועלכע מיר האָבן געזען ווי די לעצטע פון אונדזער לעבן, לאָזט מען נישט קומען צו חשבון־הנפש און מען יאָגט ווי געוויינלעך צו דער אַרבעט.

און מיר האָבן זיך טאַקע אומזיסט געשראָקן, ווייל די געסטאַפּאָ האָט מאַנעוורירט מיט אונדז און פאָרגעברייט פאַר אונדז אַן אמתדיקן טויט־מאַרש און געוואָלט, אַז מיר זאָלן דאַן זיך צושטעלן און גיין מיט פולן צוטרוי צו איר. אין איצטיקן פאַל זענען מיר געגאַנגען צו דער ציילונג און טאַקע צוריקגעקומען אין געטאָ אַריין אָן קרבנות. דער דאָזיקער

פאַל האָט אויפסניי דערוועקט ביי אונדז אַ פונק צוטרוי און גלויבן. און ווען מען האָט אונדז, אין דריי חדשים שפּעטער, ווידער געפונען צו אַ ציילונג, זענען מיר אַלע געגאַנגען אין טראַגיש אַריינגענאַרט געוואָרן. דאַן איז דאָס טאַקע געווען דער וועג צום טויט. און ס׳איז כדאי צו באַמערקן, אַז ווען מיר זענען שבועות געגאַנגען צו דער ציילונג, איז גאַנץ ווראַבינער גאַס געווען פון ביידע זייטן אויסגעפולט מיט הונדערטער גוים און אויסגעפוצטע גויעס. זייערע פנימער האָבן געשטראַלט. אויך אַרום זאַמל־פונקט איז געשטאַנען אַ המון פון גוים און גויעס און זיי האָבן צווישן זיך פריידיק געשמועסט. און ווען ס׳איז זיי קלאָר געוואָרן, אַז ס׳איז נאָך נישט געקומען אונדזער טויט, זענען זיי זיך אַלע צעגאַנגען אַנטוישטע.

י. די לעצטע דריי חדשים געטאָ־לעבן

פון טאָג צו טאָג, איז דער עקאָנאָמישער און גייסטיקער קלעם געוואָרן אַלץ ענגער און ענגער. די לעצטע דריי חדשים געטאָ־לעבן האָבן מיט זיך פאַרגעשטעלט אין גרויסן קאָשמאַר פון אומדערטרעגלעכער לייד און גרויזאַמער פיין. אין יעדן הויז האָבן זיך געפייניקט שוצלאָזע נפשות. אין יעדן צימער האָט געווייטיקט אַ צענדליק אויסגעלאָשענע לעבנס. אַלץ איז געווען איינגעווייקלט אין ספיקות און אין מחשבות: וואָס וועט זיין? ציי וועט נעמען אַ סוף צו דעם? און די־אָ טעג, פון שבועות ביז חצי אלול, זענען געווען אַ גהינום־אייביקייט. די קליינע צימערן זענען אָנגעפּאַקט מיט מענטשן. צווישן זיי — אַ גרויסע טייל קראַנקע. די געזונטע זאָרגן צו באַקומען אויך ברויט פאַר די קראַנקע. די גופים זענען אויסגעדאַרט פון נישט דערעסן און פון שוועכער אַרבעט. הערצער ווערן צעריסן פון צער איבער די דערשראָקענע און אויסגעהונגערטע קינדער. איבעראַל זעסטו אויסגעדאַרטע, צעקנייטשטע פנימער און פינצטערע, אויסגעלאָשענע אויגן. עס קוקט פון זיי אַרויס דער מלאך־המות.

אין יענער צייט פאַרשפּרייט בערל יונגשטיין אַ גוטע בשורה: ער האָט געהערט פון מישטשוקן, דער דירעקטאָר פון דאָמבראָוויצער טאַרטאַקן, וועלכער איז נאָר וואָס צו־ריקגעקומען פון לוצק, ווו ער האָט זיך באַטייליקט אין אַ צוזאַמענפאָר פון אַלע דירעקטאָרן פון דער אוקראַינישער האָלץ־אינדוסטריע, אַז דאָרט האָט מען דייטלעך געריידט וועגן דער וויכטערדיקער באַשעפטיקונג פון די יידן אין דער געגעבענער אינדוסטריע. אַזוי אַרום איז געוואָרן אַ שטיקל שעת־רצון און מען האָט גוט געווואָסט וואָס עס הייסט אַרבעטן ביי די דייטשן, אומזיסט, פאַר 50 גראַם ברויט. אָבער, גאָט קען העלפן.

דערווייל, אַרבעט מען שווער און פּחדים פעלן נישט. איבערן געטאָ לויפן אַרום דייטשן און פאָדערן קעגנשטאַנדן און פאַנטאַסטישע סכומים. זיי זענען אכזריותדיק אויך ברוטאַל. אויך ווילדע, אומגעצאָמטע גויישע פאָליציאַנטן, לאָזן זיך ווילגיין אין געטאָ, שלאָגן, פיניקן.

דערווייל לאָזן די דייטשן אין גאַנג זייער אַנטי־יידישע פראָפּאַגאַנדע. זיי צילן דער־מיט נאָך מער צו פאַרמיאוסן דאָס אַזוי שוין פאַרמיאוסטע לעבן און נאָך מער אויפצוהעצן

די אַרומיקע גויישע וועלט קעגן יידן. אין איינעם אַ טאָג, האָט זיך באַוויזן אויף די וועגנט פון געטאָ אַ גרויסער פלאַקאַט, אויף וועלכן מען האָט געזען צוויי אוקראַינער, איינגעשפאַנטע אין אַ שוועכן קאָלכאָזנעם אַקער. פון זייערע מיילער רינט שוים און פון זייערע אַנטבלויזטע גופים טריפט בלוט. אַ סאָוויעטישער קאָמיסאַר מיט אַ יידישער נאָז און יידישן קלסתר־פּנים, מיט שוואַרצע, שפּיציקע אויגן, מיט אַ יידישן ווינקל־שטעכן, טרייבט זיי אונטער מיט אַ בייטש אין איין האָנט און מיט אַ נאַגאַן אין דער צווייטער האָנט. אונטער דער דאָזיקער צייכענונג איז געווען פאָלגנדיקער אויפשריפט: „אַזוי האָבן די יידישע קאָניבאַלן געפּיניקט דעם אוקראַינישן מענטש".

אין יענעם טאָג און עטלעכע טעג נאָכדעם, האָט מען אונדז פאַרוואָרפן — בעת מיר וענען געגאַנגען צו דער אַרבעט, דורך מאַקאַראָוויער גאַס — מיט שטעקנס און באַגלייט מיט זלזולים און קללות.

אין אַ פאָר טעג אַרום איז אויסגעקלעפּט געוואָרן נאָך אַ פּלאַקאַט, וואָס האָט אַנטהאַלטן אַ וואַרענונג צו דער אוקראַינישער באַפעלקערונג, זי זאָל וויסן, אַז די יידן האָבן אָפּגעסמט די ברינעמער.

נאָך דעם זענען געקומען העצערישע אַרטיקלען אין דער אוקראַינישער צייטונג. אין איין אַרטיקל האָט זיך געשריבן, אַז די יידן האָבן געקרייציקט יעזוסן און עד היום צאָפּן זיי בלוט פון קריסטלעכע קינדער פאַר זייערע ריטועלע צערעמאָניעס. אונטער דעם אַרטיקל איז געווען אונטערגעשריבן אַ גלח פון דער־און־דער עפּאַראַכיע.

אַ צוויייט אַרטיקל האָט געשילדערט די יידן אין זייער אַמאָליקער פּלשתינא, ווו זיי האָבן פאַרפּיניקט די אַריער די עמלקים. לויט דעם מחבר פון אַרטיקל, האָבן יידן זיך נאָכהער צעשפּרייט לויט אַן אויסגערעכנטן פּלאַן, כדי צו באַטריגן, באַשווינדלען די אַריער, די אַלטע־רוימער, די סלאַוון, די אַלטע־גערמאַנער און הייַנט ווילן זיי ווייטער מיט דעם זעלבן ממשיך זיין. דאָס אַרטיקל האָט זיך געענדיקט מיטן רוף: „וועט זיך, ברידער, אוקראַינער!" אונטערגעשריבן איז געווען אַ פּראָפעסאָר פון היסטאָריע פון דעם און דעם וויסנשאַפטלעכן אינסטיטוט.

אין אַן אַנדער אַרטיקל האָט זיך גערעדט וועגן דעם, אַז יידן האָבן חרוב גמאַכט מצרים, בבל און אשור, גריכנלאַנד און רוים, כמעלניצקין און דעם לעצטן אַדלער — פּעטלורען.

אין אַ ריי אַרטיקלען אין דער צייטונג איז באַהאַנדלט געווארן דאָס פּראָבלעם פון יידישער עקספּאַנסיע, פון יידישן דראַנג צו באַהערשן די גאַנצע וועלט, אַנהויבנדיק פון די אוראַלטע צייטן ביזן הייַנטיקן טאָג. די צווייטע וועלט־מלחמה איז אין די דאָזיקע אַרטיקלען אויפגעפאַסט געוואָרן ווי אַ געמיינזאַמער פּרווו פון וועלט־יידנטום צו פאָרניכטן דאָס דייטשישע רייך. סטאַלין און רוזוועלט, איז געזאָגט געוואָרן אין יענע צייטונגס־אַרטיקלען, זענען פאַרשטעלטע יידן, וועלכע אַרבעטן צוזאַמען לויט דירעקטיוון וואָס זיי באַקומען פון דעם יידישן געהיימען וועלט־ראַט („זקני ציון").

און כאָטש די דאָזיקע היסטאָרישע אויפּפאַסונג איז נישט געווען פאַרשטענדלעך פאַר דער אוקראַינישער באַפעלקערונג (הגם ס׳זענען שוין געווען „רבי׳ס", וועלכע האָבן

געפּרוווט אַריינקלאַפּן אין קאָפּ די דאָזיקע אידייען און נאָך צוגעגעבן פּירושים דערצו) און אמעלקאַ, דער קריוויצער זאָגט: „טאָ מוסיט ברעכניאַ" — „ס'איז ליגן", איז אָבער איין זאַך יאָ געווען פאַר זיי פאַרשטענדלעך און דאָס איז געווען: דער רוף: „אַ טויט די יידן!". אָט דער רוף האָט זיך איבערגעחזרט ביים ענדע פון יעדן אַרטיקל אין צייטונג ווי אויך אויף יעדן פּלאַקאַט אויף דער וואַנט. אַפילו די מכלומרשטע אינטעליגענץ צווישן דער אוקראַינישער באַפעלקערונג, וואָס האָט גאָר גיך איינגעזאַפּט אין זיך דעם געדאַנקען־גאַנג פון דער דאָזיקער נאַציסטישער פּראָפּאַגאַנדע, איז געוואָרן אונדזער בלוטיקסטער שונא און געוואַרט מיט אומגעדולד אויף אונדזער אומקום. איין מאָל, ווען כ'האָב געאַרבעט אויפן טאַרטאַק, טראָגנדיק די ברעטער, קוק איך אַזוי אויף די אַרטיקלען, אויסגעקלעפּטע אויף די ווענט. דאַן איז צו מיר צוגעגאַנגען דער דירעקטאָר, דער אויבן דערמאָנטער מישטשוק, און האָט צו מיר געזאָגט: „מיר זענען ביידע געווען ידידים במשך אַ סך יאָרן. אויך היינט בין איך דיין א גוטער־ברודער און ס'מאַכט נישט וואָס איך בין דירעקטאָר און דו טראָגסט ברעטער. אָבער לייען דורך דאָס אַלץ און זאָג דעם אמת, צי קען מען אויף אייך רחמנות האָבן? אַז איר אַלע זייט אַזעלכע שלעכטע מענטשן?!"

אין רעזולטאַט פון אַזאַ צוגאַנג צו אונדז, יידן, האָט זיך פון טאָג צו טאָג פאַרערגערט די באַציונג פון אַלע גויישע אָנגעשטעלטע און אויפזעערס אויפן טאַרטאַק. נאָך ערגער איז געווען ביי דער קאָלקער בריק. דאָרטן זענען די נוגשים אויך געווען אוקראַינער, אָבער אונטערן אויפזיכט פון געסטאַפּאָ און מען האָט אונדז דאָרט געשלאָגן פון אַלע זייטן, געשפּיגן אין פּנים אַריין, געקאָפּעט מיט די פיס, געשאָלטן און געזידלט מיט די ערגסטע ווערטער. די אוקראַינער האָבן זיך אויסגעלערנט און געשריגן „יודע דרעק־זאַק" און צו דעם נאָך — אַ ציפּ, אַ ריס. דער זעלבער מצב האָט געהערשט אין אַלע איבעריקע אַרבעטס־פּלעצער. אומעטום, ווו מיר זענען נאָר געקומען און אַפילו אין די גויישע הייזקעס, האָבן מיר געטראָפן אויסגעקלעפּט אַנטיסעמיטישע פּלאַקאַטן און „לומדישע" אַרטיקלען. אַזוי אַרום האָבן שוין די גויישע נוגשים און אויפזעערס אונדז געפּייניקט מיט גרויס חשק.

פון צייט צו צייט פלעגט מען אונדז איבערוואַרפן פון איין אַרבעט צו אַ צווייטער. און אַפילו אין פעלד האָט אויך געהערשט דער זעלבער מצב, דער שטענדיקער גהינום. אומעטום — מאיומדיקע אויפרופן אין גויישע אויגן, אין וועלכע עס פלאַקערן האַס און רציחה. אַלע עטלעכע און ניינציק געטאָ־טעג און אַלע עלף מאָנאַטן, ביזן געטאָ, זענען אויסגעפילט מיט איין אינהאַלט פון אכזריותדיקע, גרוילעכע יסורים.

איין מאָל האָט די אוקראַינישע פּאָליציי פאַרהאַלטן ביים געטאָ־טויער אַ גרופּע פון 50 קינדער, וועלכע האָבן זיך צוריקגעקערט פון דער אַרבעט אין מאטשולישטשער הויף. זיי האָבן דורכגעפירט אַ רעוויזיע אין די קעשענעס און האָבן ביי זיי געפונען פאַרשטעקט צו דריי קאַרטאָפל. מען האָט אָפּגעפירט די גאַנצע גרופּע קינדער צו כאַרטשאַקס הויז, ווו עס האָט זיך געפונען די פּאָליציי און מען האָט זיי מערדערלעך געשלאָגן. דער יודענראַט האָט אָנגעווענדעט אַלע מיטלען און ערשט נאָך האַלבער נאַכט האָט מען די צעקיילטע און צעביילטע קינדער אַריינגעטריבן אין געטאָ. ס'איז נישט צו באַשרייבן דעם צער

פון די עלטערן און פון אַלע געטאָ־יידן, ווייל מען האָט געזאָגט, אַז איצט וועט מען אַלעמען אויסשיסן. ביינאַכט האָט געדאַרפט זיין אַ טויט־שטילקייט אין געטאָ. ווי נאָר אַ טומל, האָט געשמעקט מיט מלאך־המות. אָבער אין יענער נאַכט איז שוין נישט געווען קיין אָרט פאַר פּחד צוליבן טומל. די קולות זענען געגאַנגען עד לב השמים. אין אַ געווי־סער מאָס האָט טאַקע דער טומל דאַן אָפּגעראַטעוועט די קינדער.

שפּעטער איז צו אונדז דערגאַנגען די ידיעה וועגן אַ מאַסן־הריגה אין טשאַרטאָריסק. 65 דאָרטיקע און ראַפאַלאָווקער יידן, וועלכע האָבן געאַרבעט אַ יאָר צייט ביים אויפבויען צוריק די אויפגעריסענע בריק, זענען דערשאָסן געוואָרן אין זעלבן טאָג ווען די בריק איז פאַרטיק געוואָרן און דער ערשטער צוג איז איבער איר דורכגעפאָרן. איצט איז שוין נישט קיין פראַגע פון פּחד, צי ווייטאָק, נאָר עפּעס אַ מהומה־שטימונג האָט אַלעמען אַרומגענומען. איינער קלאַפּט קאָפּ אין וואַנט, אַ צווייטער פּאַטשט מיט די הענט און שרייט: „אוי וויי איז מיר, טאַטע זיסער". מען לויפט אַהין און אַהער און מען דרייט זיך אויפן אָרט, ווייל ס'איז דאָך נישטאָ וווהין צו לויפן! מענטשן לויפן צום יודענראַט און אויך דאָרט זענען אַלע איבערגעשראָקן און צעטומלט. לויפט מען צו ר' נחומטשען, צו ר' אבא'לען און מען ווייסט נישט וואָס צו טאָן. אין דער זעלבער צייט זענען פאַראַן אַזעלכע וואָס זאָגן, אַז ס'איז שקר וכזב. מיר זאָגט עליע שפּין: „אַפילו ווען ס'איז אמת, דאַרף מען אויך שרייען, אַז ס'איז אַ ליגן, ווייל וואָס קענען מיר דען מאַכן?"

דערווייל האָט זיך דער הונגער געשטאַרקט. איבערן געטאָ גייען אַרום גויים מיט טאָרבעטשקעס קאָרן צו 15 קילאָ און שלעפּן אַרויס פאַר דעם אַ גאַנץ בעט מיט קישנס, פּערענע און צודעק, אָדער אַן אַנצוג. פאַר צוויי פּוד קאָרן — אַ ניי־מאַשין. אַ שטיק מעבל — פאַר אַ קליין נושקעלע קאָרן. און אָט קען מען זיך שוין נישט גריבלען אין מעשה טשארטאריסק, ווייל אַ פרישע איוב־בשורה איז אָנגעקומען אין געטאָ וועגן אַ מאַסן־הריגה אין מאָראָטשנע, ווו ס'זענען געווען קאָנצענטרירט איבער 500 יידישע נפשות פון די אַרומיקע דערפער און די רעשטלעך פון פאהאסטער געטאָ. און ווידער זענען די דעות געטיילטע: אייניקע ליאַרעמען, ווינען, שרייען, אַז ס'איז דער סוף פון אַלע יידן. אַנדערע טענה'ן, אַז ס'איז נישט מער ווי אַן אויסטראַכטעניש און זיי פּאָרען זיך ווייטער אַרום קלייניקייטן, כדי נאָר איבערצולעבן די שווערע צייטן און טענהן איין מיט די איבעריקע, אַז ס'איז נישט אמת. און מאָדנע, עפּעס אַ געהיימער כוח באַרויקט און זאָגט אונטער, אַז מענטשן זענען נישט קיין חיות רעות און אַפילו דייטשן שעכטן נישט סתם אַזוי...

איין מאָל, גייענדיק פון דער אַרבעט, האָב איך ריזיקירט און זיך אַריינגעכאַפּט צום אָביעזטשיק אויף דער וואווקאווניע, אַ געוועזענער סאָוויעטישער בירגער. איך האָב אים אַ פרעג געטאָן וואָס עס הערט זיך, האָט ער מיר אַזוי געזאָגט: „ס'איז נישט נויטיק צו וויסן. איר האָט אָנגעוווירן די קעפּ. אין דאָמבראָוויץ וועט אויך געשען דאָס זעלבע. פאַרשטייט שוין איין מאָל פאַר אַלע מאָל, אַז דער דייטש וועט אייך אויסשעכטן, טאָ לויפט וואָס פריער מיט געווער אין וואַלד אַריין און נעמט אויף אַן אָפענעם קאַמף, ווייל אין ווייטן הינטערלאַנד קען מען זיך קעגנשטעלן די דייטשן, מען קען זיי אויסהרגענען

אין די נעכט". די דאָזיקע ווערטער האָבן אַריינגעדרונגען טיף אין מיין האַרצן, אָבער כ'האָב נישט געווּסט ווי אַזוי מען מאַכט דאָס, ווי אַזוי מען אַנטלויפט אין וואַלד און ווי אַזוי מען קען מיט לידיקע הענט שלאָגן דעם דייטש. מיין שמועס מיט מענטשן וועגן דעם אָביעקטשיקס עצה, ווערט קאָמענטירט און אָפּגעווארפן, ווייל מען גלויבט אין די ליגנערישע הבטחות פון די אָרטיקע מאַכט־אַרגאַנען, וועלכע נעמען מתנות און זאָגן צו. מען ווייסט אויך, אַז אַלע שכנותדיקע שטעטלעך: ראָפאַלאָווקע, וולאדימיערעץ, ראקיטנע, קלעסאָוו און בערעזשניץ, שיקן אויך וואָך־אין וואָך־אויס גוטע מתנות און באַקומען גוטע הבטחות פון סאָרנער מאַכט־האָבער און גלויבן, אַז „בעה"י, וועט גוט זיין". מען האָט דעריבער געהאַלטן, אַז וען מיר וועלן נעמען די שיטה פון קאָמף, וועלן באַדראָט ווערן אַלע אויבן דערמאָנטע יידישע ישובים און אין אַלעמען וועט מען אַלעמען אויסמאָרדן צוליב אונדז.

דערנאָך איז געקומען די בשורה וועגן אַ מאַסן־הריגה אין קאָרעץ. אַ גוי גיט איבער בסוד־סודות, אַז דאָס יידישע קאָרעץ איז אויסגעקויליעט. איך האָב געזען מיט מיינע אייגענע אויגן ווי מיין שכנטע טעמע שיינמאַן, וועלכע האָט געהאַט אַ טאַכטער אין קאָרעץ, איז אַרומגעלאָפן אַ גאַנצע נאַכט איבערן צימער און האָט זיך געריסן די האָר פון קאָפּ, צעריסן די לבשה אויף זיך, די קישנס און צעבראָכן דאָס געשיר. געוויין און וויי־געשריי־ען האָבן זיך געטראָגן איבערן געטאָ ביזן פרימאָרגן. צומאָרגנס האָט זיך באַוויזן אין געטאָ אַ גוי און געבראַכט צו פירן פּעסער סיראָפּ פון קאָרעצער צוקער־פאַבריקן און ער האָט דערציילט, אַז אין קאָרעץ זענען אַלע יידן אויפן אָרט און מען קען אויך קויפן מאַנופאַקטור, גאַלאַנטעריע און ציבעלעס. הערשט ווידער אַ צעמישונג און אַ צווייפ־לעניש.

אָט אַזוי האָט געאָרבעט די דייטשישע אויסראָטונגס־קאָמאַנדע: געפייניקט, גע־מאָרדעט און אונטערגעשיקט גוים און באַרויקט, כדי ווען ס'וועט קומען דער טאָג פון אונדזער שחיטה, זאָלן מיר גיין מיט צוטרוי ווי שעפּעלעך. און זיי האָבן זייערס דער־גרייכט.

אין דאָמבראָוויצער געטאָ איז שוין לאַנג קיין זכר נישטאָ צו מאַניפאַקטור אָדער גאַלאַנטעריע. ווען אַ גוי שמוגלט אַריין אַ ביסל ציבעלעס, אָדער אַ ביסל פרישע קאָרטאָפל, הייסט ער זיך דערפאָר באַצאָלן מיט אַ קישן אָדער מיט אַ פּאָר שיך, אָדער מיט וואָרעמע וועש, וועלכע זענען שוין לאַנג נישטאָ כמעט ביי קיינעם. צו מיר האָט אַ דאָרפישער גוי אַריינגעבראַכט אַ ביסל שטשאוו, אַ פּאָר בוראַקעס, אַ צענדליק פרישע ציבעלעס, אַ צענד־ליק קליינע אוגערקעס, צוויי טעפּעלעך פרישע קאָרטאָפל און געזאָגט בזו הלשון: „גיב מיר דיין יום־טובדיקן אַנצוג". אָבער דער רוב יידן האָט שוין זיינע אַנצוגער געהאַט צופּגעגעבן. פאָרשטייער פון יודענראַט קומען יעדן טאָג מיט נייע פאָדערונגען צו געבן מתנות פאָר די דייטשישע און אוקראַינישע מאַכט־האָבער. און ווען מען האָט זיך איינמאָל דערוווסט, אַז ביי איינעם זענען אויסבאַהאַלטן צוויי גאָלדענע זייגערס און אַנטיקלעך, וועלכע קלינגען און שפּילן אין איינגעפּאַסטע שטיינדלעך, האָט מען זיי ביי יענעם

צוגענומען און אבאלסקי האָט זיי אָפּגעפירט צום דייטשישן געביטס־קאָמיסאַר און שפּעטער פון אַרטיקן געסטאַפּאָ.

שטענדיק ווען אבאלסקי קומט צוריק פון סאַרנע, גיט ער איבער, אַז די מאַכט־האָבער זענען ווי משוגענע הינט אויף שרייען: „די יודען, די יודען". מען מוז דעריבער פאַרשטאָפּן זייערע מיילער, ווייל דער ענין פון לחיים או למות איז אין זייערע הענט. טאָ אויב אַזוי שלעפּט מען אַרויס פון די הייזער וואָס עס לאָזט זיך. וועט ס׳גיט אָפּ מיט גוטן ווילן און פון וועמען מען נעמט מיט כוח. דער יודענראַט האָט אַלעמענס ווירטשאַפּט געהאַט אויפן אויג און כמעט יעדן דריטן, פינפטן טאָג באַזוכט מענטשן. אָט איז מען געקומען צו אביגדור כארפאק, ער זאָל אָפּגעבן זיין פערסישן טעפּיך און ער וויל נישט געבן. קומט אַ פאַרשטייער פון יודענראַט מיט יידישע פאַליציאַנטן נעמען מיט כוח און ס׳איז אַ טומל. באותו־רגע האָבן זיך באַווייזן צוויי געסטאַפּאָ־לייט אויף מאָטאָציקלען און צוגעשטעלט אביגדורן צו דער וואַנט כדי אים צו שיסן אויפן אָרט. מיט גרויס מי און אַ דאַנק גוטע מתנות און נאָך פיל בקשות מצד דעם יודענראַט, האָט מען אביגדור כארפאקן אַרויסגענומען פון זיין הענט. פאַרשטייט זיך, אַז דעם טעפּיך האָט מען צוגענומען און אים אָפּגעגעבן דעם פאַרטרעטער פון געביטס־קאָמיסאַר.

נישט אַלע, אויך אפשר טאַקע גאָר ווייניק האָבן תופס געווען וואָס עס קומט פאָר און וואָס עס דערוואַרט אונדז. אביגדור כארפאק — אודאי נישט. זיין אידעם האָט מיר אַליין געזאָגט: „מען האָקט האַלץ, פאַלן שפּענדלעך. ס׳איז איבערגאַנגס־צייט, מוז עפּעס פאָר־קומען. אָבער ביי די דייטשן וועלן יידן אויסגלייכן זייערע ביינער און וועלן לעבן גוט". איין ייד אין דאָמבראָוויץ, אהרן גאַלפּערן, האָט תופס געווען דעם מצב, און ער האָט אַזוי געזאָגט: „אויף צו זוכן עפּעס אַן עצה, און טאָן דערצו, איז ער נישט קיין חכם, אָבער זיכער איז, אַז מען וועט אונדז אַלעמען, ביז איינעם, אַלט און יונג, פרוי און מאַן אויסשעכטן". און בעת מעשה האָט ער פאָר אונדז אנטוויקלט זיין פילאָזאָפּיע אויף אַזאַ שטייגער: „אַלע גאָטס באַשעפענישן זענען מערדער און דער מענטש איז דער אַרכי־מערדער. נאָר וואָס? תורות, געזעצן, שטראָפן, האָבן געצאָמט אָט דעם חיה־מענטש. און איצטער איז געקומען דער דייטש און האָט אונדז מפקיר געווען. די אויסדערווייליטע אוקראַיניש אינטעליגענץ פאַרוואַנדלט די יידן־מערדער אין אוקראַיניש פאַלקס־העלדן. די גלחים אין די קלויסטערס, זאָגן צו עולם הבא, אויך היטלער האָנדלט איין פרעמדע שטחים פאָר יידיש בלוט. מען וועט אונדז אויסמאָרדן, און די מתנות וועלן נישט העלפן". און לאחר המעשה מיט אביגדורס טעפּיך זאָגט אהרן גאַלפּערן צו אביגדורן: „דו דאַרפסט נישט דעם טעפּיך. צוואָס האָסטו אים בכלל אויסבאַהאַלטן? האָסט אים געדאַרפט צעשניידן אויף שטיקלעך און אַוועקווארפן, אַז די דייטשן, אַדער אוקראַינער זאָלן קיינמאָל פון אים קיין נוצן נישט האָבן. האָסטו טאַקע געטראַכט אַז דו אַליין וועסט נאָך ווען עס איז פון אים אַ נוצן האָבן?".

און אָט דאָס שרעקלעכע לעבן ציט זיך אַזוי פאַמעלעך. די פרימאַרגן־זון יאָגט אַרויס פון געטאָ אויף אַרבעט און צום אונטערגאַנג יאָגט זי אַריין צוריק אין די אָנגעשטאָפּטע מיט מענטשן דו׳שנע הייזקעס. באַמערקסט ווי במשך פון די פּאָר חדשים אין געטאָ, זענען

די קינדער און פרויען געל און אויסגעדאַרט געוואָרן. די אויגן ביי זיי צעשראָקענע. די באַוועגונגען נערוועזע. מען פלייסט זיך צו רעדן שטיל. באַמערקסט, אַז נישט נאָר דו אַליין, נאָר אַלע שטוב־מענטשן, שלאָפן נישט גאַנצע נעכט און קרעכצן און רופן צו הילף דעם רבונו־של־עולם. נאָך אַ שלאָפלאָזע נאַכט איז דער טאָג פון עבודת־פרך מיט די זלזולים — אַ מין קאָמפּאָט. שאלות און ספיקות לאָזן נישט אָפּ. ווילסט איבערלעבן און כאַפּסט זיך אָן אין אַ שטרוי. למשל, מאַכט זיך, אַז די גויישע „געסט" אין געטאָ מיט זייערע נאָשקעס קאָרן, וועלכע העלפן דיר מכלומרשט קרעכצן און טוען דיר אַ טובה, דערציילן יאָסל טליבעס אויפן אויער, אַז די סאָוויעטן שלאָגן דעם דייטש. פּעטרעס בשורה גייט איבערן גאַנצן געטאָ פון מויל צו מויל און מען באַקומט ווידער קוראַזש און מען האָפט ווייטער.

און פּלוצעם איז אָנגעקומען אַ שלעכטע בשורה. דער גאַנצער געטאָ ווערט אויפ־געשוידערט און צעטומלט אַזוי, אַז אין פאַרגלייך מיט די פריערדיקע אומגליקן, האָט אָט דער וויי־געשריי אין געטאָ אַלץ אַריבערגעשטיגן. מען דערוווּסט זיך, אַז אַלע ראזשישטשער יידן האָט מען אַרויסגעפירט הינטערן שטעטל און זיי צעשאָסן פון קוילנ־וואַרפערס. דערנאָך האָט מען זיי אַריינגעוואַרפן אין איין גרויסן גרוב און פאַרשאָטן. אַ טייל פון זיי זענען פאַרשאָטן געוואָרן נאָך האַלב־לעבעדיקע. מען האָט שוין אַפילו אָנגעוואָרן די שרעק. מען לויפט, מען טומלט אַרום במשך אַ גאַנצע נאַכט. צומאָרגנס זענען אַ סך נישט אַרויס צו דער אַרבעט און דער יודענראַט מיט דער געטאָ־פּאָליציי לויפן און שלעפּן פון די הייזער און יאָגן צו דער אַרבעט.

עס קומען אָן טעג אין וועלכע די דייטשן ווערן גרויליקער און אכזריותדיקער. די אוקראַינישע פּאָליציי — צעווילדעוועטער. דערביי זענען די אַרבעטס־אויפגאַבעס זייער שווערע און דאָס פּלאָגעניש איז אַזוי גרויס, אַז דו קענסט נישט קומען צו די געדאַנקען. דייטשן פון פאַרשידענע פאָרמאַציעס פאָדערן פון יודענראַט פאַנטאַסטישע סכומים פון פעפער, געשיר, לעדער. מען זעט ווי די שטריק זענען שוין פאַרלייגט אַרום האַלדז און איינער פרעגט דעם צווייטן: וואָס איז דאָס שווייגן? פאַרוואָס טוט מען גאָרנישט? אָבער ביי מענטשן איז דאָס לעבן שוין נמאס ומאוס געוואָרן און זיי האַלטן, אַז עס איז נישט כדאי צו קעמפן פאַר אַזאַ לעבן און ווען איך זאָג צו חיים האָכמאַן, אַז אָט־אָט קומט דער טויט און אַז אַלץ, פון טשארטאריסק ביז ראָזשישטשע, איז אמת, שווייגט ער לכתחילה און שפּעטער, שוין זייענדיק אין וואַלד, גייט ער צו צו מיר און זאָגט: „זאָלן די רשעים אונדז שוין וואָס גיכער אויפעסן און זאָלן אונדזערע ביינער זיך שטעלן זיי אין האַלדז און דערשטיקן".

צו יענער צייט האָבן זיך געפונען יחידים וועלכע האָבן געטראַכט וועגן אַקטיוון ווידערשטאַנד און זאָגאַר פּראָיעקטירט אונטערצוצינדן דאָס שטעטל פון אַלע זייטן און אין איין שעה זאָלן אָנהייבן ברענען די טאַרטאַקן, מילן און גאַרבאַרניעס, סקלאַדעס און אַלע יידישע הייזער. ביי דער געלעגנהייט, זאָל מען מיט העק און מיט אַנדערע מכשירים אַדורכרייסן זיך פון שטעטל אין וואַלד אַריין. צווישן די יעניקע, וועלכע האָבן געטרוימט

וועגן אַזאַ אַקציע, האָבן זיך געפינען: ליטמאַן גדליה׳ס, שמואל ברוינפן, נוח גערצקעס און דאָדל יונגשטיין.

און ווידער האָט זיך באַוויזן אַ גוי אַן אונטערגעשיקטער שליח־מיוחד, וועלכער האָט געבראַכט ווייצענע מעל, געקויפטע ביי אַ יידן אין ראָזישטשע — אַ סימן, אַז די גאַנצע מעשה־ראָזישטש איז גאָר אַן אויסגעטראַכטע און ראָזישטשער יידן לעבן און מסחרן. מיר ווייסן נאָך דאַן נישט, אַז אונדזערע טעג זענען געציילטע און אַז דער סוף קומט אָן אומגעריכט.

און ס׳געשעט אַזוי: איבערן געטאָ שפּאַצירן אַרום דייטשישע מיליטער־לייט נישט אין געסטאַפּאָ־אוניפאָרם און נישט ירגזונדיק. זיי פאַרפירן פריינדלעכע שמועסן מיט יידן, לייגן אַפילו פאָר אַ סיגאַר און באַנוצן זיך מיט „ביטע שיין" און „דאַנקע שיין". די טעמעס פון זייערע שמועסן זענען פאַרבונדן מיטן קריג. זיי טענהן, אַז די דייטשן האָבן נישט געוואָלט די מלחמה, נאָר אַנדערע פעלקער האָבן זי אויף זיי אָנגעוואָרפן. ווען זיי פלעגן זיך פאַרגאַלאָפּירן אין זייערע אויספירונגען וועגן די סיבות פון קריג, פלעגן זיי אויך אַריינוואַרפן, אַז די יידן זענען די הויפּט־שולדיקע אין דעם און דאַן זיך העפלעך צוריקציען און צוגעבן, אַז זיי מיינען די יידן פון מאָסקווע, לאָנדאָן און ניו־יאָרק און נישט די פון דאָמבראָוויץ. „מיר וועלן אָבער אַזוי לאַנג דריקן די דאָמבראָוויצער יידן — האָבן זיי געגעבן צו פאַרשטיין — ביז די לאָנדאָנער וועלן דערפילן און זיך צוריקציען פון זייערע עקספּאַנסיע־צילן". זעלבסטפאַרשטענדלעך, אַז קיינער פון אונדז האָט נישט אָפּאָנירט און קיינער האָט נישט געוואַגט אַ שמייכל צו טאָן. אַלע רעדן דאָס זעלבע וואָס עס איז געשריבן אין די אוקראַינישע צייטונגען. צו יעדן ייד קלעפּט זיך צו אַ דייטש און שמועסט אין אים אַריין. אָט די שיינע דרשות האָבן געקענט עפענען אונדזערע אויגן און שכל, כדי צו פאַרשטיין צו וואָס דאָס צילט. אָבער, דער שיינער טאָן און „ביטע באַקומען זיי אַ סיגאַרעט" האָט אונדז פאַרבלענדט די אויגן און עד היום איז מיר שווער צו פאַרשטיין, וואָס עס האָבן אָט די דייטשישע שליחים געוואָלט פון אונדז: צי אָפּנייגן אונדז פון חשד, אַז מען פירט אונדז צום טויט, אָדער, אפשר גאָר אַריינקלאַפּן אין אונדזערע קעפּ, אַז שטאַרבנדיקע זאָלן מיר זאָגן „צדוק הדין", ד״ה, אַז דער דייטש איז גערעכט?

קומענדיק אַזוי איינמאָל צוריק פון וואַלד־אַרבעט, האָב איך ביים געטאָ־איינגאַנג זיך אָנגעטראָפן אויף אַ דייטש, וועלכער האָט אין מיר אַריינגעטענהט אַ גוטע האַלבע שעה. אַ פאַרמאַטערטער פון דער אַרבעט בין איך שוין אַריין אין שטוב דענערווירט און צעטומלט. זאָגט צו מיר מיין פרוי, עליה השלום: „וואָס ערגערסטו זיך אַזוי? וואָס ווערט מען דאָ אָן? עס מעג שוין קומען דער סוף! נישטאָ מער קיין כוח אויסצוהאלטן!"

יא. דער 26־טער אויגוסט 1942 (י״ג אלול תש״ב)

אין אַלע געסלעך פון געטאָ זענען אויסגעקלעפּט אויפרופן פון יודענראַט, אַז אַלע יידן זאָלן קומען זיך רעגעסטרירן און זיך פאָרברייטן צו דער ציילונג, וואָס וועט פאָר־קומען קומענדיקע וואָך, מיטוואָך פרי. אַ צווייטע פאַראָרדענונג איז קאָמפּליצירטער

פון דער ערשטער: קודם־כל דאַרף מען זיך מעלדן אין ביוראָ פון יודענראַט און דאָרט אויספילן אַ ענוויע אַנקעטע וועגן אַלע משפחה־מיטגלידער. נאָכדעם ווי די רעגיסטראַציע אין יודענראַט וועט זיך פאָרענדיקן, וועט פאָרקומען אַ קאָנטראָל־ציילונג אין אויסגעשטעלטע רייען, אַזוי ווי אין ערשטן מאָל.

אַלע יידן וועלן אויפגעציטערט און פרעגן איינער ביים צווייטן דעם באַדייט פון דער ציילונג. אַן עדה פון אַריבער פיר טויזנט יידישע נפשות לויפט אַרום, מען רעדט, מען שרייט, פרוען וויינען און ספּאַזמירן. דער יודענראַט האָט זיך באַמיט צו באַרויקן די אויפגעטרייסלטע געמיטער מיט דער אַרגומענטירונג, אַז די דייטשן ווילן וויסן ווי גרויס עס איז דער אַרבעטס־פּאָטענציאַל אין געטאָ און וויפל ברויט און קאַרטאָפל מען וועט דאַרפן גרייטן אויף ווינטער. אויך זאָגן זיי, אַז ס׳איז דאָ אַ גילוי־דעת, אַז מען וויל ליקווידירן אונדזער געטאָ און אַריבערפירן אַלעמען קיין סאַרנע, ווייל דאָרט נויטיקט מען זיך אין אונדז פיל מער ווי דאָ. און כאָטש מענטשן לויפן אַרום צעטומלטע און וויסן נישט וואָס צו טאָן מיט זיך, וועלן די דאָזיקע אַרגומענטן צעטראָגן איבערן גאַנצן געטאָ, און אַ פונק פון גלויבן הויבט אָן ווידער טליען אין דער נשמה. דער ווילן פון לעבן איז שטאַרקער פונעם פּחד פאַרן טויט. מיין יונגערער ברודער אהרן ז״ל האָט מיר צו יענער צייט געזאָגט, אַז ער וואָלט מסכים געווען צו לעבן אין די זעלבע באַדינגונגען ווער־וויס־וויפל־יאָרן, אַבי נאָר צו דערלעבן די מפלה פון די דייטשן און קענען דערנאָך ווידער פירן אַ פריי מענטשלעך לעבן. חיים האכמאַן האָט מיר שפּעטער דערציילט, אַז אין יענע טעג האָט די אַריבער אַכציק־יעריקע נעכע, די ליכט־ציערין, אַזוי געזאָגט: „קינדערלעך, אַנטלויפנדיק, נעמט מיך אויך מיט. שוין 40 יאָר ווי איך מאַך יעדן טאָג הונדערט ברכות און איך וועל זיך דערפאַר מיט אייך טיילן מיט מיין פאַרפראַצעווטער עולם־הבא״...

אָט דער אַרגומענט פון „פירן קיין סאַרנע אין אַ גרעסערן געטאָ״ האָט זיך אַרויס־געוויזן פאַר אַ גוט מיטל און מען וועט רויק, וואָרעם אויב הרגענען, צו וואָס זשע נאָך פירן קיין סאַרנע? אַנדערע ווידער זאָגן, אַז אין סאַרנע איז דאָ אַ גרויסער גאַרניזאָן דייטשן, וועט אים זיין גרינגער אָפּצוטאָן דאָס שטיקל אַרבעט. זאָגט אַ צווייטער: אויב אַזוי קען ער דען נישט ברענגען דעם גאַרניזאָן אויף אַ שעה קיין דאַמבראָוויץ? אָט די אַלע קלוגע, אויסגע־רעכנטע יידן האָבן נישט פאַרשטאַנען היטלערס כוונות און האָבן געפאָלגט און זענען געגאַנגען אין ביוראָ פאַרשרייבן זיך, פרוי און קינדער, און האָבן זיך געגרייט צום מיטוואָך, אין וועלכן מען וועט אונדז ציילן. אַלע יסורים, קלעפּ און בזיונות, זענען צו יענער צייט, נישטיק געווען אין פאַרגלייך מיטן לעבן אַליין. און פון יעדן פנים האָט אַראָפּגעשריגן: „געוואַלד, רבונו־של־עולם, איך וויל לעבן״.

אָבער נישט קוקנדיק אויף אַלע גוטע אַרגומענטן, שפּאַרט פאַרט אַרויס פון יעדן דער פּחד און דער רצון צום לעבן און מען זוכט אַ תירוץ אויף ספּיקות. אַלע לויפן אין יודענראַט און שרייען: „גיט אַן ענטפער!״ „וואָס וועט זיין?״ — „גאַרנישט, חלילה, וועט געשען — קומט אַן ענטפער — נישט מער ווי אַ ציילונג, פונקט אַזוי ווי אין שבועות; האָט רחמנות אויף אייערע קינדער און טומלט נישט, ווייל אויב דער טומל וועט דערגיין

צו די דייטשן, קענען פֿאַלן חלילה קרבנות״. פרעגט איינער ביים צווייטן וועגן דעם וואָס קען געשען, ענטפֿערט ער: „איז וואָס? האָ? ס׳טוט דיר באַנג? נישטאָ וואָס עס זאָל באַנג טאָן!״ און זיינע אויגן וויקן זיך בעת מעשה אין טרערן.

יידן לויפן צום אַלט־געוואָרענעם רב ר׳ נחומטשע, זוכן ביי אים אַ טרייסט. איך הער און כ׳קוק זיך גוט צו וואָס עס וועט אונדז זאָגן דער אַלטער אוהב־ישראל. מיט צער־פּולע אויגן קוקט ער אויף אונדז און זאָגט: „מען דאַרף רחמים״. ער מוסרט נישט קיינעם, רופט נישט תשובה צו טאָן און זאָגט אַפֿילו נישט, אַז כביכול איז אַן אל רחום וחנון און ער וועט העלפן. ער רעדט וועגן קידוש־השם און וועגן די וואָס וועלן זוכה זיין צו דער גאולה אומדערוואַרטעט.

און דערווייל ציט זיך די רעגיסטראַציע אין יודענראַט. דער אַלטער ראָטנבערג באַגעגנט יעדן אַריינקומענדיקן מיט אַ טרויעריקן שמייכל און מורמלט אונטער: „יידן, ס׳וועט נאָך אם ירצה השם גוט זיין. פֿאַרגעסט נישט צו קומען מיטוואָך גאָנץ פרי צו דער ציילונג״. אין אַ צייט אַרום, ווען היטלערס אַרמייען זענען שוין געווען פֿאַרטריבן, האָט מיר דערציילט אַן אוקראַינישער אַדוואָקאַט פון ראָוונע, אַז די דייטשן האָבן באַטראַכט די פֿאַר־רעגיסטראַציע אין ביורא פון יודענראַט נישט נאָר ווי אַזאַ כדי צו וויסן פון פֿאַרויס וויפל מענטשן זיי וועלן פירן צו דער שחיטה, נאָר אויך ווי אַ מיטל צו באַרויקן, אין אַ געוויסער מאָס, דעם עולם און פֿאַרמיידן אומגעווענטשענע אויפטרייסלונגען אין די לעצטע טעג פֿאַר דער ליקווידאַציע פון אונדזערע געטאָ־יידן. און אַ פֿאַליאַק, זשיטינ־סקי, פון וולאַדימערעץ, אויך אַן אַנטלאָפענער אין וואַלד, האָט מיר געזאָגט, אַז „זיי האָבן פֿאַראויסגעזען, אַז יידן וועלן זיך צעלויפן אין וואַלד, האָבן זיי געוואָלט וויסן וויפל עס זענען צעשאָסן און וויפל עס זענען אַנטלאָפן, כדי צו וויסן וואָס פֿאַראַ כוח מען וועט דאַרפן, כדי זיי אויסצוגעפינען אין די וועלדער״.

אָט דער זעלבער ראָוונער אַדוואָקאַט, מיט וועלכן איך האָב שפּעטער געאַרבעט צוזאַמען און אַז ס׳איז געווען „כטוב לבו ביין״, האָט מיר געזאָגט בסוד, אַז ער האָט געהאַט ברייטע קאַנטשאַפטן מיט די דייטשישע מאַכט־האָבער אין ראָוונע און אַז דאָרט, אין דער גרעסערער קרייז־שטאָט פון וואָלין, איז געזען אַ גאַנצער שטאָב: דייטשישע געלערנטע, אויך מעדיצינער, פּסיכיאַטרן, אינזשינערן, עקאָנאָמיסטן און סטראַטעגיקער און זיי האָבן זייער פֿאַרזיכטיק אויסגעפּלאַנירט די הריגה איבער אונדז. אַזוי אַרום האָבן זיי אונדז אַריינגענאָרט, צעטומלט און דערשראָקן און אויך געטאָן אַזעלכע שריט, אַ דאַנק וועלכע מיר זאָלן האָפן, אַז מען פירט אונדז נישט צום טויט.

אַ קאַרגע וואָך האָט געדויערט די רעגיסטראַציע און מיטוואָך, י״ג אלול תש״ב, דעם 26־טן אויגוסט 1942, האָט געזאָלט פֿאַרקומען די אַלגעמיינע ציילונג. דער דינסטיק־דיקער טאָג פֿאַר דעם איז געווען אַ נאָרמאַלער אַרבעטס־טאָג. אין די פרימאָרגן־שעהן האָבן יידן זיך, ווי תמיד, אויסגעשטעלט ביים יודענראַט און געוואָרט אָפּגעפּירט צו ווערן אויף די אַרבעטס־פּלעצער אויסער דעם געטאָ. פלוצעם האָבן זיך באַוויזן דייטשן פון אַרבעטס־אַמט און האָבן גענאַלדן, אַז היינט דאַרף מען אַ דאָפּלטע צאָל אַרבעטער ווי נעכטן. ווען בערל שפּירא האָט זיך אָפּגערופן, אַז מיר האָבן בכלל נישט אַזוי פיל יידן

אין גאַנץ דאָמבראָוויץ, האָבן די דייטשן געשריגן: „דאָנער וועטער, עס מוס זיין!" עס שטייען דערביי, ווי תמיד, דער קאָמענדאַנט מיט די אוקראַינישע פּאָליציי־לייט און אַלע מאַנעוורירן מיט די רעוואָלווערן, מיט די קאַנטשיקעס אַנטקעגן די פּנימער פון די מיטגלידער און די יידישע געטאָ־פּאָליציי האָט אַפילו אויך באַקומען געשלאָגן.

אין רעש וואָס איז אַנטשטאַנען, האָבן די אַלע פּאָליציסטן מיטן קאָמענדאַנט בנימין שוואַרצטוך בראש זיך צעשפּרייט איבערן געטאָ און אַרויסגעשלעפּט פון די הייזער אַלע קראַנקע, וועלכע מען פלעגט ביז דאַן נישט שיקן — ביי דער מיטהילף פון יודענראַט — צו שווערע אַרבעט. אויך אַלע יידישע פּאָליציסטן און די מיטגלידער פון יודענראַט זענען יענעם טאָג געגאַנגען צו דער אַרבעט אויסלאָדן קאָרן און אָנלאָדן טעלעגראַפן־סטאָלבעס. צו דער וואַלד־גרופּע האָט בנימין שוואַרצטוך צוגעטיילט נאָך אַ פּאָר לייכט־קראַנקע. טוענדיק איינעם אַ פּאַטש, האָט ער זיך אָפּגערופן צו מיר: „ווען ער באַקומט נישט פון מיר דעם פּאַטש, שיסט אים דער דייטש, ווייל ער האָט נישט געוואָלט גיין צו דער אַרבעט". קען זיין, אַז בנימין איז גערעכט געווען. אָבער איך געדענק דעם פאַקט און פאַרצייכן אים.

די טעלעגראַפן־שטאַנגען וואָס די וואַלד־גרופּע האָט אויסגעאַרבעט זענען צעשפּרייט איבערן וואַלד און אין דעם דינסטיק, 25 אויגוסט, גייט מיט מיר אום אַ מיטגליד פון דער אוקראַינישער ראַדע און איך דאַרף אים ווייזן ווו ס'געפונען זיך אויסגעאַרבעטע טעלעגראַפן־שטאַנגען. ער ווייסט שוין, אַז מאָרגן גייען מיר אַלע צום טויט און ביי אים איז נישט צו באַמערקן קיין פונק פון רחמנות. ער באַוועגט זיך פריילעך. זיין פּנים שיינט פון שמחה און שיט וויצן וועגן יידישער אומגעשיקטקייט, דערציילט מעשיות וועגן יידישע קאָמוניסטישע קאָמיסאַרן און לאַכט מיט אַ פול מויל.

דינסטיק פאַרנאַכט, ווען מיר האָבן זיך צוריקגעקערט פון דער אַרבעט, איז פאַר־פאָרן אין שטעטל, פון סאַרנער ריכטונג, אַן אויטאָמאָביל מיט באַוואָפנטע דייטשן און אויך אַ גרופּע באַוואָפנטע אוקראַינצעס און שוין אין תחילת אָוונט, האָבן מיר זיך פּלוצלינג דערזען אַרומגערינגלטע. דער געטאָ — שטאַרק באַוואַכט און הערמעטיש אָפּגעשלאָסן פון דער אַרומיקער וועלט. אין די עק געסלעך וועלכע גייען אַרויס צו דער אַרישער זייט פּאַטרולירן גרעסערע אָפּטיילונגען אוקראַינער און זייערע ביקסן זענען געווענדעט צו דער יידישער זייט. אויך גייען אוקראַינער אַרום פון אָרט צו אָרט און גיבן אויף אונדז אַכטונג. ס'איז ווייניק צו זאָגן, אַז מיר זענען דערשראָקן, צעטומלט און פאַרצווייפלט; מען קען אויך נישט זאָגן, אַז פון צער זענען מיר חלילה משוגע, הגם אונדזער אויסערלעכער אויסזען איז כמעט ווי פון משוגענע בריות. איצט צווייפלט שוין נישט קיינער וואָס דאָ וועט פאָרקומען. מענטשן לויפן אַרום איבערן געטאָ מיט פאַר־שטיינערטע בליקן און פאַרקרומטע מיילער. מען זוכט עפּעס און מען ווייסט נישט וואָס. אין מיין געסל זיצט דאָדיק מאַטוסאָוו, אַ מקורב צום ווירטשאַפטס־קאָמענדאַנט. מיר שיקן אַרויס מאַטוסאָוון, ער זאָל זיך דערוויסן ביים דייטש פאַרוואָס מיר זענען פּלוצים באַלאַגערט און הערמעטיש אָפּגעשלאָסן. די האַלבע שעה וואָס מיר וואַרטן אויף דאָדיקן איז אַן אייביקייט. איינער זאָגט: „איך האָב געהערט אַ רעוואָלווער־שאָס, געוויס האָט

מען אים געהרגעט״. אָבער דאָדיק קומט צוריק אינגאַנצן פריילעך און זאָגט: ״אָט די אַלע נאָר וואָס אָנגעקומענע, באַוואָפנטע דייטשן, דרייען זיך אַרום ביים ווירטשאַפטס־קאָמענדאַנט און זיי האָבן מיך באַגריסט און געזאָגט, אז ס׳וועט גאָרנישט געשען און אז גאָר אינגיכן וועלן יידן קענען פֿאָרן קיין בערלין נאָך סחורה״. אונדז האָט דאָדיקס בשורה שוין נישט באַרויקט. איצט האָבן זיך יידן דערפילט ווי אַ פוקס וועמענס פוס ס׳איז אַריינגעקלאַמערט אין פּאַסטקע און ער איז גרייט אָפּצוגרייזשען זיין פוס און אַנטלויפן. מיט צוויי שעה פריער וואָלט קיין שום דאָמבראַוויצער יד נישט געווען גרייט צו לויפן אין איבערלאָזן די איבעריקע אויפן דייטש־אוקראַינישן חסד. איצטער וואָלטן אַלע וועלן זיך צעלויפן. אָבער, אין יענער אומגליקלעכער נאַכט האָט די לבנה זיבן מאָל שטאַרקער געלויכטן און דער הימל איז געווען קלאָר, אָן וואָלקנס. און דער געטאָ וועט געהיט נישט נאָר דורך שומרים מיט ביקסן. גוים און גוטעס און שקצימלעך אָבסערווירן און קוקן אַריין אין געטאָ. נעכטן האָט מען זיך נאָך געקענט גרייטן צום קאָמף: ברענען, צינדן, הרגענען און געהרגעט ווערן, היינט האָט מען שוין אַלץ פאַרשפּעטיקט.

צומאָרגנס פרי, ווען דאָדיק מאַטוסאָוו האָט זיך איבערצייגט, אַז ער איז מיאוס אָפּגענאַרט און אויסגעלאַכט געוואָרן, האָט ער איינגענומען סם און איז שוין נישט געגאַנגען צו דער אַלגעמיינער ציילונג. צוגלייך מיט אים האָט זיך אָפּגעסמט זיין שוואָסטער און איר בלינדע טאָכטער.

די נאַכט פון דינסטיק אויף מיטוואָך איז געווען די לעצטע פאַר די יידישע געטאָ־איינוווינער. מענטשן זענען אַרומגעלאָפן פון הויז צו הויז און פון הויף צו הויף ווי פאַר־סמטע און נישט געוווסט וואָס צו טאָן מיט זיך. אויך אין די אַרומיקע גוישע הייזער אין הויפן איז געווען אַ גרויסע באַוועגונג. דאָרט זינגען און טאַנצן די אוקראַינישע שקצים און שיקסעס. זיי גרייטן זיך מיט שמחה צום מאָרגנדיקן בלוט־ספּעקטאַקל. עס שטייגט דער טומל. מען לויפט צו די הייזער פון די יודנראַטניקעס און מען פאָדערט, זיי זאָלן עפּעס טאָן. אבאלסקי דער מתנות־פּירער און מקורב צום געביטס־קאָמיסאַר איז אַרויס אַ פאַרשלאָפענער און האָט אַזוי געזאָגט: ״אַ חוצפּה צו וועקן מענטשן אין מיטן דער נאַכט! וואָס לויפט איר אַרום ווי משוגענע? גייט שלאָפן און קומט מאָרגן פרי צו דער ציילונג״. און אברהמל ליבערסאָן, דער ראש פון יודענראַט, זאָגט: ״יידן, וואָס טומלט איר? מען וועט אונדז איבערציילן און צוריק לאָזן לעבעדיקע. אויב אָבער איר וועט פרובירן זיך צו צעלויפן, וועט מען די אַנטלאָפענע כאַפן און אויפהענגען און דאָס גאַנצע שטעטל וועט אָפּגיין אין בלוט״. חיים גילדנגארן און קלעסס לויפן אום פון איינעם צום צווייטן און טענהן איין: ״גייט שלאָפן, ווייל נאָך דער ציילונג וועט מען דאַרפן גיין צו דער אַרבעט״.

איך בין נישט געגאַנגען שלאָפן און מיר, אַ גרופּע פון בערך דרייסיק מענטשן, האָבן אויסגעפּלאַנעוועט זיך צו דערלאַנגען איינציקווייז צו חנה לייבס הויז און פון דאָרט, דורך באָלניטשנע גאָס אַרויסבאַקומען זיך אין פעלד אַריין און פון דאָרט — אין וואַלד. צו דער באַשטימטער שעה זענען מיר זיך צונויפגעקומען אויפן באַשטימטן פלאַץ, יעדער מיט אַ פּאַק, געוויקלט אין אַ וויסן ליילעך. איבערגיין באָלניטשנע גאָס מיט די אַ וויסע

געפֿעלט האָט געהייסן גיין באַווּוסטזיניק צום טויט. יאָנעק ראָטענבערג און זיין פרוי, וועלכע האָבן נישט געהאַט קיין געפֿעלט, האָבן זיך טאַקע דאַן אַרויסבאַקומען פון געטאָ. אָלע איבעריקע האָבן זיך אַזוי לאַנג געקוועטשט און דיסקוטירט צווישן זיך, ביז ס׳איז אָנגעקומען אַ גרופּע אוקראַינצעס, וועלכע האָט פֿאַרכאַפּט אָלע יידן און זיי אָפּגעפֿירט צו דעם אוקראַינישן פּאָליציי־אָמט. דאָרט האָט מען זיי געהאַלטן פֿאַרשפּאַרט ביז צומאָרגנס פרי און דאַן האָט מען זיי די ערשטע געטריבן צום עקזעקוציע־פּלאַץ, שוין אָן זייערע פּעק, ווייל די פּאָליציי האָט, קודם כל, אָלץ צוגערויבט. שוין שטייענדיק אויפן פּלאַץ, האָבן די יידן געהאַט אויף מיר שטאַרק תרעומות, ווייל איך האָב דאָך אַרגאַניזירט די גרופּע צום אָנטלויפן, און צוליב מיר, הייסט עס, האָבן זיי פֿאַרלאָרן די געפֿעלט.

דער ערשטער קרבן פון צווישן די וועלכע האָבן געוואָגט אין יענער לעצטער נאַכט זיך אַרויסצובאַקומען פון געטאָ, איז געווען וואַראַנאַ מאוטשוק. ער האָט געפֿרווט אַריבערכאַפּן זיך פון זיין הויף אין דער באָלניטשנער גאַס און איז דאָרט דערשאָסן געוואָרן. איציק בינדער, לייבע פון בארג׳ס איידעם, איז ביי ענלעכע אומשטענדן דער־שאָסן געוואָרן דורך אַן אוקראַינישן פּאָליציאַנט, זיינס אַ שכן און ידיד במשך לאַנגע יאָרן. ס׳איז כדאי צו פֿאַרצייכענען, אַז איציק בינדערס מוטער איז מיט אַ פּאָר וואָכן פריער פֿראָוצירט געוואָרן דורך אירס אַ גוטע באַקאַנטע, אַ גויטע, אַ פּריינדין במשך לאַנגע יאָרן. זי איז אין איינעם אַ טאָג געקומען צו איר פֿאַרלייגן הילף און אַז זי זאָל ביי איר אויסבאָהאַלטן אָלע אירע זאַכן... אין לויף פון שמועס, פרעגט די פרוי בינדער דער גויע, הלמאי זענע די גוים געוואָרן אַזעלכע בלוטיקע יידישע שונאים פון יידן? זיי דאָרפן דאָך וויסן, אַז היטלער וועט דאָ נישט בלייבן בעל־הבית, וואָרעם מען וועט אים צוריקשטויסן פון דאָנעט. אויסגעהערט די רייד, רופט די גויטע אויס אויפן קול: „פֿאַרשיווּאַ זשידווקאַ" און גייט גלייך אַוועק אין דער פּאָליציי און גיט אָלץ איבער, קיין צרות און טומלענישן האָבן שוין נישט געפעלט. מיט גרויס מי און נאָך פיל בקשות און מתנות האָט מען אַרויסבאַקומען די פרוי בינדער אַ צעדורסטע, ממש קוים מיטן לעבן.

און אָט דער פּאָליציאַנט, איציק בינדערס שכן, וועלכער האָט מיט זיינע הענט אים דערשאָסן, האָט זיך דערנאָך באַרימט, אַז ער האָט ביי דעם יידן געפונען אַ סך געלט אין די זאַכן.

די לעצטע נאַכט האָט קיין מענטש אין געטאָ נישט צוגעמאַכט קיין אויג. ווי נאָר די זון האָט אויפגעשיינט, אין פרימאָרגן פון 26טן אויגוסט 1942, האָט די גאַנצע פיר־טויזנט דריי־הונדערט קעפּיקע מענטשן־מאַסע פון געטאָ זיך אַרויסגעשאָטן איבער דער וואלאסטנאיער גאַס פון יעקב־יאָסיעס מויער, ביזן רבס הויז. די סטיכיע האָט זיי געטריבן. ס׳איז שוין פאָר זיי געווען אַלץ איינס צי מען וועט יאָ ציילן צי נישט. איך הער, אַז במשך פון דער נאַכט האָבן זיך עטלעכע צענדליק מענטשן אַרויסגעריסן פון געטאָ. איך הער, אַז אָלשאַנסקין און קראָנענבערגן האָט מען דערשאָסן און זיי ליגן אין גאָרטן וווּ חזירים לעקן זייער בלוט. דאָ און דאָרט הערט זיך אַ היסטעריש געוויין, אַ געיאָמער, אַ געפֿילדער. איך בין נאָך געגאַנגען זען דעם ערשטן קרבן וואָראַנאַ. די פרוי און די

קינדער ווייגען איבערן הרוג. איך האָב זיי נאָך געזאָגט אַ פּאָר נאָרישע טרייסט־ווערטער און געעצהט אויסגראָבן אויפן אָרט אַ קבר אין אים מקבר זיין.

די מיטגלידער פון יודנראַט, פּאָליציי און באַאַמטע, לויפן אַרום צווישן עולם און אַרדנען, מען זאָל זיך אויסשטעלן לויטן אלף־בית צו דער ציילונג. פּלוצים דערזע איך, אַז אין צענטער פון מענטשן־מאַסע רייסט זיך אַריין אַ גרופּע באַוואָפנטע דייטשן (40 בערך), אין ווייסע העמטשקעס, גוט אויסגעפוצטע, ווי צו אַ מיליטערישן פּאַראַד און הויבן אָן מאַכן אַרדענונג. דער עולם האָט זיך צוריקגעצויגן און מען האָט אָנגעהויבן אויסגלייכן די שורות. נאָר דאָ האָט זיך אַנטפּלעקט פּאַר די אויגן נאָך אַ גרופּע פון אַ פּאָר הונדערט באַוואָפנטע אוקראַינישע פּאָליציסטן. אין דעם זעלבן מאָמענט האָבן זיך אין די אַרומיקע גוישע גאַסן קאָנצענטרירט טויזנטער פויערן און פויערטעס, מיט וועגענער און זעק — גרייטע צום גרויסן, לעצטן רויב.

דער יודענראַט און די יידישע פּאָליציי־לייט האָבן זיך אויסגעשטעלט נעבן די דייטשן. אַ טויטע שטילקייט האָט מיט אַמאָל אַראָפּגענידערט. פּלוצים האָט אָפּגעהילכט דאָס קול פון שמואל „דעם געלן״: „ראָטענבערג! פרעג די דייטשן וואָס זיי ווילן דאָ מיט אונדז מאַכן״. אַלע זענען געבליבן פאַרגליווערט אין דערוואַרטונג.

דער קאָמאַנדאַנט פון דער דייטשישער געסטאַפּאָ־אָפּטיילונג איז פּאַראויסגעגאַנגען אַ פּאָר טריט, זיך אויסגעגליכן, אַרויסגעריסן פון זיין קאָפּ אַ האָר און געזאָגט צו ראָטענבערגן בזו הלשון: „קיין איין־און־אייניציקע האָרינע וועט קיינעם פון די דאָ פאַר־זאַמלטע נישט פעלן. ס׳וועט קיינעם קיין שלעכטס נישט פּאַסירן. אַלע יידן פון אומגעגנט ווערן איצט קאָנצענטרירט אין סאַרנע, ווו מיר האָבן אויסגעבויט נייע ריזיקע וואַרשטאַטן און דאָרט פעלן אַרבעטס־הענט. מיר וועלן אייך אַלעמען ברענגען קיין סאַרנע. און די וועלכע זענען זיך ביינאַכט צעלאָפן פון געטאָ וועלן מיר אויך אַהין ברענגען און דאָרט זיי עפּנטלעך אויפהענגען״.

אַ פּרייד האָט אַרומגעכאַפּט די גאַנצע מאַסע. מענטשן ווינטשן זיך „מזל טוב״ און פאַלן איינער דעם צווייטן אויף די העלדזער, קושן זיך און ווייגען פאַר פּרייד. יעדער איינער איז גרייט צו קושן דעם דייטשס שטיוול פאַר זיינע גוטע רייד.

עס איז שווער צו באַשרייבן יענע אָפּגענאַרטע שמחה. מענטשן האָבן געזען אין דעם: אַ גליק, אַ גאולה, אַ נס. אין איין מינוט האָט מען פאַרגעסן אַלץ וואָס מען האָט ביז איצט דורכגעלעבט. מיין מאַמע כאַפּט מיך אַרום און קושט מיך, קושט אירע איבע־ריקע זין און טעכטער. זי פאַרטראַכט זיך אַ וויילע און זאָגט: „ווען איך האָב דאָ יעצט מיינע איבעריקע קינדער, וועלכע די סאָוויעטן האָבן מאַביליזירט און צוגענומען מיט זיך, וואָלט מיין שמחה געווען אַ גאַנצע״.

אָך, טייערע, אָפּגענאַרטע מאַמע! ערשט מיט אַ האַלבע שעה צוריק האָט זי געשריגן: „קינדער — האַלט זיך אַלע נעבן מיר, זאָל אונדזער בלוט אין גרוב זיין צוזאַמען״. איצט קוקט זי אויף אונדז מיט אַזאַ רויקייט, ווי אַמאָל וועט עס פלעגט ביי איר אַ קינד אַרויס פון אַ שווערער קרענק.

אָט שטייט נעבן אונדז אַ גאַנץ משפּחהלע. ער איז געל ווי אַ מת. די פרוי האָב איך

געקענט ווי אַ העלדישע יידענע. איצט איז זי צעשויבערט, נישט קיין פֿאַרקנעפֿלטע, דאָס מויל אירס אַראָפּגעלאָזט, פֿאַרקרימט און סלינעט. די אויגן — פֿאַרשטיינערט. זי קוקט שוין נישט אַפֿילו אויף אירע קינדער. אָבער ווי נאָר דער דייטש האָט אַזוי פּייערלעך צוגעזאָגט, אַז עס וועט גאָרנישט געשען מיט אונדז, האָט די פרוי צוואַמענ־ געקליבן אירע האָר, אויסגעגלייכט איר מויל, זי כאָפּט אַרום יעדן איינעם, הויבט אויף קלייַנע קינדער, קושט און ווייַנט, לאַכט און שרייט: „דאַנקען גאָט, מיר לעבן".

שפּעטער, שוין נאָכן פֿאַריאָגן היטלערן און זייַנע באַנדיטן, האָט מען מיר דערציילט, אַז אָט דער רוצח, דער הויפּט פון דער געסטאַפּאָ־אָפּטייַלונג, האָט אין קאַרעסטין אָנגע־ פירט מיט אַ ספּעציעלן מאָרד־אינסטיטוט, אין וועלכן מען פלעגט צוזאַמעניאָגן יידן און עקספּערמענטירן אויבער זיי פֿאַרשיידענע טויט־מעטאָדן. מען פלעגט דאָרט דער־ מעגלעכן צו אָנטלויפן און דערנאָך פֿאַרפֿאָלגן און כאָפּן און ווידער עקספּערימענטירן, ווי אַזוי עס רעאַגירט אַ געבילדעטער ייד ביים מאָרדן אים און ווי עס רעאַגירט אַ ייד פון דער מאַסע. ווי אַזוי עס גייט צום טויט אַ גלויביקער ייד און ווי אַזוי — אַ פריידענקער, ווי אַזוי עס פירן זיך אויף די קרבנות אין די לעצטע שעהן פֿאַרן טויט, און צי זענען זיי דאָן נאָך פּעיק צו שטעלן אַ ווידערשטאַנד.

אָט דער ראָפּינירטער הענקער, וועלכער האָט אַרטיסטיש אָפּגעשפּילט זיין ראָל מיט דער „האַרינקע", איז געווען, כנראה, אַ גוט־אויסגעשולטער פּסיכאָלאָג און גוטער, פּראַקטיצירטער מאַסן־מערדער. זיין געמאַכטע פאָזע, די אויסדרעסירטע ווילקיר־מימיק און זשעסטיקולאַציע, די אַקצענטירטע רעציטאַטאָרישע זיסע רייד — האָבן געהאָט אַן אויסערגעווויינלעכע ווירקונג און האָבן אַלעמען באַרויקט. דער עולם האָט זיך גאָר גיך אַרגאַניזירט און אויסגעשטעלט אין גרופּן לויט אלף־בית. די ערשטע גרופּע האָט באַקומען אַ באַפּעל צו מאַרשירן צום וואָקזאַל און זי האָט דיסציפּלינירט און געהאָרכ־ זאָם געירט פון אָרט, ד"ה, פון זיציק פליישאנס שטוב, פון יידנראַט און איז דורך גראוועס געסל אַרויס צום מאַרק.

נאָכדעם האָבן געירט די איבעריקע גרופּן, שוין נעבן רבס שטוב. זיי זענען אַרויס צו דער הויפּט־גאַס און אויך ווייטער צום מאַרק און דורך דער שאַסיי־גאַס, גלייך צו באַרמאַנס מיל און צום וואָקזאַל.

דער גאַנצער עולם איז טיף איבערצייגט, אַז מען פירט זיי קיין סאָרנע אויף אַרבעט און אַז דאָס איז אַ צייטווייליקע זאַך, ווייל די מפּלה פון דייטש טאַפּט מען דאָך שוין אָן מיט דער האַנט. אלא וואָס, מען פירט אונדז מיט אַ גאָר שטאַרקער שמירה? — דאָס איז שוין אַזוי דעם דייטשס שטייגער. און דאָס וואָס די גוים ראַבעווען און פֿלאַנדרעווען אין די פֿאַרלאָזטע הייזער, אָרט קיינעם נישט. ווי נאָר די קאַלאָנע יידן האָט געגומען מאַרשירן צום וואָקזאַל, האָבן טויזנטער גוים זיך אַרייַנגעריסן אין געטאָ־שטח און אָנגעהויבן אַרויסטראָגן פון די הייזער: די מעבל, בעט־געוואַנט און וואָס נאָר זיי האָבן דאָרט געפונען. איך האָב נאָך געזען ווי אַרום יאָסל טליבעס מויערל שטיין אָנגעלאָדענע פורן מיט יידיש האָב און גוטס און די גוים שלאָגן זיך איינער מיטן צווייטן. וויייט אויס — נישט געקענט צעטיילן צווישן זיך דעם רויב. און אינטערעסאַנט: יידן גלויבן

נאָך אַלץ צוריקצוקומען... אָט, למשל, שפּרייזט אַזוי ענערגיש אשר ריצקיער, דער קאָוואַל, אַ ייִד, אַ גברן. די פּלייצע איז שוין עטוואָס איינגעבויגן, אָבער זיין ברוסט איז נאָך האַרט און קרעפטיק. ער גייט אין איין שורה מיט זיין זון, טעכטער און אייִדעמעס. אין אַ געוויסן מאָמענט האָט ער באַמערקט פון דערווייטנס ווי אַ גרופּע ריצקיער גויים און גויטעס שלעפּן פּולע אָנגערויבטע זעק. מיט די גויים איז ער צוזאַמען אויפגעוואַקסן און פּופּציק יאָר האָט ער געלעבט מיט זיי אינאיינעם. „אוי, בראָטצי, בערעזשיטיע מאַיו כאַטוּ", „ברידער, היט׳ס אַפּ מיין שטוב" — האָט ער צו זיי אויסגערופֿן... דער דאָזיקער, פֿשוטער דאָרפֿס־ייִד און נאָך הונדערטער אַנדערע יידן, וועלכע האָבן אין יענע מינוטן מאָרשירט צוזאַמען צום וואָקזאַל, האָבן זיך נישט געקענט פֿאָרשטעלן, אַז דאָס איז זייער לעצטער וועג, דער וועג צום טויט.

אָבער, וועו די ערשטע גרופּעס זענען, קומענדיק צום וואָקזאַל, פֿאַרלאָדנט געוואָרן — לויט אַלף־בית — אין לאָסט־וואַגאָנעס ווי הערינג אין פּאָס און הערמעטיש פֿאַרשלאָסן געוואָרן, האָבן אַלע זיך אַרומגעזען, אַז אייגנטלעך ווערן אַזוי געפּירט געגנדז צו דער שחיטה און נישט מענטשן אויף אַרבעט. מענטשן האָבן גלייך פון וואָקזאַל אָנגעהויבן אַנטלויפן, און די דייטשן — נאָכשיסן. אונדזער גרופּע „פּ", האָט, נאָך זייענדיק אין שטעטל, אויפן מאַרק, געהערט דאָס קנאַלן פון מאַשינען־געווער און מיר האָבן מאָרשירט זייער צערודערטע און אויפגערעגטע.

יב. דאָס אַנטלויפן פונעם טויט

וועו אונדזער גרופּע „פּ" איז דערגאָנגען ביז דער בריק, האָבן מיר דערזען, אַז מען נאָרט אונדז אָפּ. אָט די אוקראַינצעס, אונדזערע באַגלייטער פון ביידע זייטן גאָס, באַ־וואָפנטע מיט ביקסן און קוילנוואַרפערס וואָס זענען געווענדעט צו אונדז, האָבן נישט פּאָרויסגעזאָגט קיין גוטס. צוקומענדיק צום וואָקזאַל־שטח הערן מיר דאָס קנאַלן פון מאַשינען־געווער און דאָס יאָמערן פון הילפסלאָזע מענטשן. מיר זעען ווי אַזוי יחידים און קליינע גרופּעס לויפן פון וואָקזאַל, און פון שטעטל יאָגן זיך צום וואָקזאַל אָט די אַלע דייטשן און אויך אוקראַינער און שיסן איבערן לוג צו די אַנטלאָפענע. אָט זע איך אויך ווי אַ גרופּע קראַנקע יידן שלעפּט זיך און שרייט, אַז זיי ווילן נישט געשאָסן ווערן. איך זע דעם לערער פרידמאַן, ממש, אַ טויטער מענטש. אָט איז יאַנקל דער קרומער, דער קאָוואַל פון טריפּיטניע, אַ קראַנקער איז ער און ער ברומט ווי אַן אונטערגעשאָסענע חיה. אָט שלעפּט מען אונטער די הענט נחמן, אַלתר נחמנקעס, ממש אַ סקעלעט. ער שרייט: „קינדערלעך לאָזט מיך נישט איבער, ווייל די מערדער וועלן מיך דאָ שיסן". אָט גייט מאָטל אייזנבערג און פּירט זיין קראַנקע פרוי און ער אַליין איז שוואַרץ ווי קויל, באַגאָסן מיט שווייס. אויף דער בריק טוט ער אויס זיין פּוטערנעם מאַנטל, טוט אים אַ טרייסל און גיט אים שנעל אַ לייג אַוועק אויף דער פֿאַרענטש פון דער בריק. דער אַלטער ראַטנבערג פּירט אויך זיין אַלטע האַלב־טויטע פרוי, זיי גייען טריט ביי טריט. בלויז פון נעכטן ביז היינט זענען זיי ביידע עלטער געוואָרן מיט גאַנצע הונדערט יאָר.

אַזוי זעען אויס געשטאַרבענע, וועלכע מען גראָבט אַרויס פון קבר. איך טראַכט מיר: „אָט די מתים פירט מען אויך צו די אַרבעטס־וואַרשטאַטן אין סאַרנע“?

איך זע ווי אַלע מאַרשירנדיקע יידן זענען שטאַרק דערשראָקן און פאַר דער בריק בלייבן אַלע שטיין און מען גיט איבער איינער דעם צווייטן, אַז ס׳איז נישטאָ קיין אויסוועג מען מוז זיך ראַטעוונען דורך אַנטלויפן אין וואַלד אַריין. אפשר וועט געשען אַ נס. איך זע ווי אַלע לויפן. אָט לויפט מיין טאַטע, חיים דובער ז״ל און מיטן גאַנצן אימפעט, האַקט ער זיך אַריין מיטן פנים אין די שטעכלדיקע דראָטן. מיין מאַמע, מרים, העלפט אים זיך אויפהויבן און ביידע לויפן פאָרויס און צוריק. פאַרביילויפנדיק לעם בארמאַנס מיל, זע איך ווי דאָדל יונגשטיין רעדט מיט אַ באַוואָפנטן פאָליציאַנט און שפּאַרט אים גלעט אין האַנט אַריין. אָט באַמערק איך ווי לייבל לאַנדאָו־קראַסניטשוק וואַרפט אַריבער איבערן פלויט זיין מיידעלע צו אַ גוי אין הויף אַריין, און דער גוי גיט דאָס קינד אַ שליידער צוריק. נאָך בארמאנס מיל, אויף בערעסטיער גאַס, פרוביר איך מיט מיין פרוי און קינדער זיך דורכרייסן אין פעלד אַריין, אָבער עס שטייען די בעלי־בתים מיט אייזערנע וויידלעס אין די הענט און לאָזן נישט דורך. פרוביר איך אין צווייטן, אין דריטן, אין פערטן הויף און פון אומעטום וועלן מיר צוריקגעשטויסן מיט אַן אויסגעשריי: „וואָס אַנטלויפסטו, פאַר־שיווער זשיד? גיי אויף דיין פאָהיבעל!“ און די קוילן זשומען איבערן קאָפּ און מענטשן פאַלן. דאָס קרעכצן און דער געיאָמער דערגיין עד לב השמים. אָט לויפט אַ פאַרפאַלק, האַלט זיך פעסט פאַר די הענט. ער באַקומט אַ צענדליק קוילן פון מאַשין־געווער און זי טוט אַ פאַטש מיט די הענט און לויפט אָפּ נאָך אַ צען מעטער, גיט אַ געשריי און קערט זיך איבער.

איך האַלט מיין פרוי מיט איין האַנט און די ביידע קינדער מיט דער צווייטער האַנט, כדי זיך נישט אָנצוווערן. אַלע צוזאַמען האָבן מיר זיך אַראָפגעקאַטשעט אין אַ זייטיקן שמוציקן קאָנאַל און מיר קריכן אויפן בויך, לענגאויס בערעסטיער גאַס, ביז צו דער קאָפּליצע און דאָרטן כאַפּן מיר זיך אַריבער אין פעלד, קוועטשן זיך אַריין אין טיפע מעזשעס צווישן קאַרטאָפל־בייטן, פאַרדעקן זיך מיט די בעטיעס. און מיר זענען געבליבן אַזוי ליגן.

די ברייטע דאָמבראָוויצער פעלדער, ביז דוקאראָווסקער וואַלד, זענען שוואַרץ פון מענטשן. יידן אַנטלויפן. פאָליציי און סתם גויים יאָגן זיי נאָך. איבערן פעלד איז אַ שיסעריי, אָט פירט מען שוין געכאַפּטע יידן. זיי ווערן געיאָגט און געשלאָגן. אָט פירן פאָליציאַנטן אַ גרופּע פון פופציק יידן. עס דוכט זיך מיר, און אפשר איז עס באמת טאַקע אַזוי געווען, וויל פון מיין ליג־אָרט האָט מיך אָפּגעטיילט פון זיי בערך אַ צוויי הונדערט מעטער — אַז צווישן דער גרופּע, זע איך מיין פאָטער און מוטער, מיין ברודער, אהרן, מיט זיין פרוי, פּערל און ביידע קינדערלעך, מיין שוועסטער, חוהלע מיט איר קינד אויף דער האַנט. מיר דוכט זיך אויך, אַז איך הער מיין מאַמעס קול: „קינדערלען, צעטיילט זיך נישט, — זאָלן אונדזערע אַלעמענס ביינער ליגן צוזאַמען“. און תמיד — „את חטאי אני מזכיר“, איך דערמאָן מיינע זינד: ביי דער בריק, ווען מיין פאָטער איז געלאָפן און זיך אַנגעשטויסן אַן די שטעכלדראָטן און נאָכהער, ווען די פאָליציי האָט געפירט די פופציק יידן און ווי

געזאָגט, האָט זיך מיר געדוכט, אַז מען פירט און מען שלאָגט מיין גאַנצער משפחה, האָב איך אין זינען געהאַט בלויז מיין פרוי און מיינע קינדערלעך און איך בין געלעגן דאָן צווישן די קאַרטאָפל־בייטן און געשוויגן. אַזוי שטאַרק איז געווען דער ווילן צו לעבן און אַזוי שטאַרק די קנאה צו די וואָס בלייבן לעבן.

איך זע מענגעס יידן וועלכע זענען שוין נעבן וואַלד און כ׳בין זיי מקנא. מיר דוכט זיך, אַז זיי זענען שוין גערַאַטעוועט און איך ליג נאָך אַ מהלך צום וואַלד, אפשר נאָך אַ זעקס קילאָמעטער אָן איבערן שטח בושעווען באַנדיטן. שפּעטער האָב איך זיך דערוווסט, אַז פון בריק זענען אַכט הונדערט מענטשן אַנטלאָפן גלייך קיין וויסאָצק אין געטאָ... אמת, וויסאָצקער יידן אין געטאָ האָבן זיי זייער וואַרעם און ברידערלעך אויפגענומען, אָבער צווישן וואָכן שפּעטער קומען זיי אום מיט אַלע וויסאָצקער יידן צוזאַמען. בערך צוויי הונדערט יידן האָבן זיך עטלעכע טעג אַרומגעדרייט איבערן וואַלד. די פּיצימאַנינקע קינדערלעך זענען צעשטאָרבן און די מאַמעס האָבן די טוייזיג גופימלעך געלאָזט ליגן אין וואַלד. זיי האָבן מיט לויידיקע הענט זיך אומגעקערט אין שטעטל אַריין און זענען דאָרט צעשאָסן געוואָרן.

אַ גוי האָט מיר שפּעטער דערציילט: מיין שוועסטער, חינקע און דער שוואָגער, זעליג לעווין, פון פּאָרט־אַרטור, האָבן זיך געבלאָנקעט איבערן וואַלד. נאָך אַ פּאָר טעג איז זייער יינגסטע קינד אויסגעגאַנגען אין יסורים אויף די הענט פון טאָטע־מאַמע. דאָן האָבן זיי אַרייngעקוועטשט דאָס קינד אין מאָך, עס באַדעקט מיט בלעטער און זענען אַוועק ווייטער. דריי טעג נאָכדעם איז דאָס מיטעלע קינד געשטאָרבן פון דעזינטעריע, און אין אַ טאָג שפּעטער האָט דאָס עלטערע קינד אָנגעהויבן אויסגיין פון הונגער. דאָן זענען די עלטערן אַוועק צוריק אין שטעטל מיט דער אויסרעכענונג צו זוכן שוץ ביי אַ גוישן יידיש, פּיסאַרענקאָ ימח שמו. מיין שוועסטער האָט ביי אים געבעטן ברויט כדי צו דערהאַלטן ביים לעבן דאָס קינד, איז דער ידיד אַוועק אויף דער פּאָליציי פרעגן צי ער מעג געבן דער יידישקע ברויט. מיין שוועסטער מיטן קינד האָט מען באַלד דערשאָסן, דעם שוואָגער האָט מען געפּייניקט צווי וואָכן און געפאַדערט פון אים ער זאָל וויזן דאָס אָרט פון די באַהאַלטענע אוצרות פון „פּאָרט־אַרטור". נאכדעם האָבן זיי אים דערשלאָגן מיט דרענגלעך.

צווישן די געכאַפּטע איז געווען ישראליק סלאָווישנער מיט זיינע דריי טעכטער. אַ פּאָר טעג האָט מען זיי אַלעמען געפּייניקט. צו דער יינגסטער, וועלכע איז געווען זייער אַ שיין מיידל, איז צוגעגאַנגען דער דאָמבראָוויצער שייגעץ לוגאנאָוויטש, דער פּאָר־טרעטער פון פּאָליציי־קאָמענדאַנט און האָט איר פּאָרגעלייגט פּאָרן פּריי פון איר קערפּער זי צו לאָזן לעבן, דורך אויסבאַהאַלטן איר. זי האָט אָבער אים אַ שפּיי געטאָן אין זיין טריפּהנעם פּרצוף און אויסגערופן: „מערדער! דו וועסט עס נישט דערלעבן!" און דאָן האָט זי זיך געשטעלט אַנטקעגן אים און געזאָגט: „מערדער! שיס גיך, ווייל כ׳וועל דיך דערוווּרגן". און זי איז דערשאָסן געוואָרן. אָט דער לוגאָנאָוויטש האָט געהאַט אויף זיין געוויסן פיל יידיש בלוט, אָבער, ער האָט באַקומען זיין פסק. איך האָב אים געזען הענגען אויף דער תליה אין ראָוונע. איך וויל אָבער צוגעבן, אַז די סאָוויעטן האָבן אים געהאָנגען נישט פּאָר די יידן־מאָרדן, נאָר דערפּאָר, ווייל ער האָט זיך דערלויבט אַריינצופירן אַ

דייטשע איינהייט ביז דאָמבראָוויץ. אמת, די איינהייט איז צעקלאַפּט געוואָרן, און אויף די פעלדער און אין וועלדער אַרום דאָמבראָוויץ האָבן זיך געוואַלגערט דייטשע פּגרים, אָבער לוגאַנאָוויטש, דער מערדער, האָט נישט געהאַט קיין מוט געהרגעט צו ווערן. ער איז אַנטלאָפן, האָט זיך פאַרשטעקט און איז לבסוף אַרײַנגעפאַלן אין די סאָוויעטישע הענט און איז צוזאַמען מיט נאָך מערדער דורך זיי אויפגעהאָנגען געוואָרן אין ראָווענ וווּ זיי זענען במשך 4 טעג נישט אַראָפגענומען געוואָרן. אָבער ליגנדיק אונטער די קאַרטאָפל־ בייטן, האָב איך גוט געזען ווי לוגאַנאָוויטש און פיל צענדליקער באָוואָפנטע פאָליציסטן, האָבן געפירט יידן, און זיי געשלאָגן מכות־רצח.

ווען כ׳האָב זיך אַרומגעקוקט, האָב איך דערזען, אַז נישט וויט פון אונדז, ליגן נאָך צוויי מענטשן: זיידל גראָוער־ציגאַרניק און די טאָכטער פון נאָטע ליבערמאַן־קאָפוש. אונדזער ליג־אָרט איז געווען נעבן די הייזער און דאָס האָט אונדז געראַטעוועט, ווייל מיט 50 מעטער טיפער אין פעלד, האָבן די גויים מיט די פאָליציסטן געגישטערט אַלע מעשׂים און נעבן די הייזער זענען זיי געווען זיכער, אַז קיינער וועט דאָרט נישט זיין און האָבן נישט געזוכט. אַ שעה צו נאַכט, זע איך, אַז די פעלדער זענען לויפיקע. נישטאָ קיין פאַר־ פאַלגער און נישטאָ קיין פאַרפאַלגטע. זענען מיר צעריסגעקראָכן פון די קאַרטאָפל און האָבן זיך געלאָזט ליגן מיטן ווענ. פלוצים איז אונדז אָנגעקומען אַ דאָמבראָוויצער גוי בוסקא, ווועלכער פלעגט אַמאָל אַרומפאָרן מיט יידן. זעלבסטפאַרשטענדלעך, אַז מיר האָבן זיך שטאַרק דערשראָקן און איך האָב זיך געגרייט צום קאַמף, אָבער דער גוי האָט אונדז באַרואיקט און אונדז געראָטן נישט גיין מיט די ווענ, ווייל אַלע ווענ וואָס פירן צום וואַלד זענען באַזעצט מיט רויבער. ער האָט אונדז געראָטן צו גיין לענגאויס דעם וויגאן, כדי זיך צו דערלאַנגען צום וואַלד. זיין עצה האָט אונדז דאָן געראַטעוועט דאָס לעבן, וגם חרבונה זכור לטוב, ווייל אויף די ווענ האָבן זיך אַרומגעדרייט צענדליקער גויים מיט ווידלעס און העק און האָבן געהרגעט יעדן אָנגעטראָפענעם יידן.

אויך אונדזער ווענ איז נישט אַדורך אָן צרות. גייענדיק איבערן וויגאָן, האָבן מיר זיך אָנגעשטויסן אויף אַ גרופּע פון אַ דריי צענדליק פאַסטעכלעך, ווועלכע האָבן אונדז אַרומגערינגלט און זיך געווארפן אויף אונדז, וועלנדיק אונדז נייטן זיך אומצוקערן אין שטאָט. נאָכהער האָבן זיי געוואָלט אַוועקרויבן מיין קליין קינד. איך האָב זיך מיט זיי געראָנגלט און אַ פאָר האָבן באַקומען פון מיר שטעקנס איבער די פלייצעס. איך זע אָבער, אַז ס׳איז נישט גוט, איך וועל זיך פון זיי נישט אָפּשלאָגן, האָב איך אַראָפגענומען דאָס זייגערל פון האָנט און האָלטנדיק אַ הויפן שפולקעס פאָדעם, האָב איך עס אַ שליידער געטאָן אין דער פאַרקערטער ריכטונג. זיי זענען געלאָפן כאָפן דעם פאָדעם און מיר זענען דערווייל אָפּגעלאָפן אַ פאָר הונדערט מעטער. מער האָבן זיי אונדז נישט פאַרפאָלגט.

ווען מיר האָבן שוין דערגרייכט דעם וואַלד, בין איך אַוועק צום אביזשטשיק פון דער וואַווקאָוויניץ, מיינער אַ גוטער ידיד, נאָך פון דער צייט ווען די סאָוויעטן זענען ביי אונדז געווען און איך האָב זיך געמומען בייַ אים אויספרעגן וואָס עס איז געשען אויפן וואָקזאַל און וואָס ער וויסט ווענ סאָרנע. דער גוי האָט מיר דערציילט, אַז אין סאָרנע זענען מיט צוויי וואָכן צוריק צוגעגרייט געוואָרן גריבער פאַר די יידן פון אַלע אַרומיקע

געטאָס. ביים וואָקזאַל און אין די דערנעבנדיקע גאַסן, וואַלגערן זיך הרוגים. אויך האָט ער געוווּסט מיר צו דערציילן, אַז זלאַטע די מילכיקערין און איר מאַן, האָבן זיך אויפ־געהאָנגען, די משפּחה מאַטוסאָוו, פון אַפּטייק, האָט זיך אָפּגעסמט און אָלשאַנסקי און קראָנענבערג ליגן דערשאָסענע ערגעץ אין אַ גאָרטן. דער אָביעזשטשיק האָט מיר געעצהט צו דערשלאָגן זיך קיין פּינסק, ווייל פון די פּינסקער יידן האָט מען שוין אויסגעקליבן 9500 יידן און שוין לאַנג אויסגעהרגעט און די רעשט וועלן שוין בלייבן לעבן.

זיינע רייד האָבן זיך אויף מיר געשיט ווי טויזנטער דונערן; און הגם איך האָב זיך נישט מער געקימערט וועגן מיין לעבן, פּשוט דערפאַר, ווייל כ׳האָב נישט געגלויבט אין דער מעגלעכקייט פון בלייבן לעבן ביים דייטש, האָב איך אָבער נישט געוואָלט אַריינ־פאַלן צו די מערדער אין די הענט און כ׳האָב דעריבער באַשלאָסן צו בלייבן אין וואַלד און זיך פאַרשטעקן, טון אַלץ כדי צו דערהאַלטן כאָטש אַ קליין רעשטל פון דאָמבראָוויצער יידן וועמעס גרעסטער טייל ס׳איז דערמאָרדעט געוואָרן אין די דריי ערטער: א) אין סאַרנער גריבער, ב) אין וויסאָצקער געטאָ (די 800 יידן, אַנטלאָפענע פון וואָקזאַל, פון בריק, פון בארגמאנס מיל, זענען באַוואָרפן געוואָרן אין וויסאָצק מיט האַנט־גראַנטן), ד) אויף די דאָמבראָוויצער פעלדער, ווו עס זענען געכאַפּט געוואָרן די אַנטלאָפענע פון דער ציילונג און זענען דאָרט דערשאָסן געוואָרן, אָדער דערשלאָגן מיט דרענגער.

נאָך דער טאָטאַלער ליקווידאַציע זענען פאַרבליבן ביים לעבן בערך 250 דאָמבראָ־וויצער יידן, וועלכע האָבן זיך אַרומגעבלאָנקעט קאַרגע 19 חדשים, איבער פּאָלעסיער בלאָטעס און וועלדער. אויך די דאָזיקע זענען אויסגעשטאַנען פּיין און יסורים און 60 מאָל אין שעה — טויט־שרעק. בערך 50 פּערזאָן זענען אַרויס לעבעדיקע פון די וועלדער. נאָכדעם ווי די דייטשן זענען פאַרטריבן געוואָרן דורך אונדזערע גואלים, דורך דער זיגרייכער סאָוויעטישער אַרמיי. פון מיין משפּחה זענען געבליבן ביים לעבן: איך און מיין ברודער סענדער, מיינע צוויי קינדער חנצ׳ה און חיה און מיט אונדז צוזאַמען — מיין שוואָגערס צוויי קינדער: בריינדל און אסתר.

יג. מיר בלאָנקען איבער פעלדער און וועלדער

שוין דריי חדשים ווי מיר בלאָנקען זיך אַרום אין וואַלד. אין די ערשטע טעג איז דער פּחד פאַר די פאַרפאָלגער געווען אַזוי גרויס, אַז במשך דעם טאָג האָבן מיר פינף־זעקס מאָל געביטן די ערטער. שפּעטער האָבן מיר יעדן טאָג געביטן דעם פּלאַץ, געזוכט וואָס טיפערע נאָרעס, וואָס העכערע לאָזעס, וואָס מער פונאַנדערגעצווייגטע דעמבעס. קרופּער גוים און כינאטשער פּאָליציאַנטן האָבן געוווסט, אַז איך האָב זיך געראַטעוועט פון דער מאַסן־הריגה און זיי האָבן מיך אַרומגעזוכט. שפּעטער האָב איך, במשך 6 וואָכן, געלעבט ניט ווייט פון קריוויץ, טאַקע נעבן דאָרף. צוויי דאָרפסלייט האָבן מיר געשטיצט און פלעגן געבן צו וויסן ווען ס׳האָט געדראָט אַ סכנה. ס׳איז כאַראַקטעריסטיש, אַז איינער פון זיי, — אַ גנב און אַ דם שונא פון פּאָליאַקן, אַ געוויסער יורקאָ, פלעגט מיך באַזאָרגן מיט עסנוואַרג און אַפילו מיט צייטונגען און יעדעס מאָל ווען ער האָט זיך מיט מיר געטראָפן, פלעגט ער

וויינען אויף מיין ביטערן גורל. „בולבאָווצעס" האָבן אים און זיין זון שפּעטער דערשאָסן. תהא נשמתו צרורה בצרור החיים. פון מיינע גוישע פאַרבינדלעך מיט דער אַרומיקער וועלט, האָב איך געווסט, וואָס עס קומט פאָר. זיי האָבן מיר דערציילט וועגן די קלעפּ וואָס די דייטשן האָבן אָנגעהויבן באַקומען אויף די פראָנטן, ווי אויך וועגן די פאַרטיזאַנער וואָס האָבן זיך אַרגאַניזירט אין די וועלדער. זיי האָבן מיר אויך דערציילט, אַז אויף יענער זייט וואָלאַדימירעץ האָבן דאָרפישע גוים געפונען אין וואָלד 13 יידן און זיי דער־ שטיקט מיט די הענט און אַז לעם וואָווטשיק, ביים ברעג פון טייך סטיר, האָבן גוים צוגעפירט סערניקער פּאָליציאַנטן און דערשאָסן 17 סערניקער יידן. זיי האָבן מיר אויך דערציילט, אַז בולבאָווצעס פרעגן זיך נאָך צי עמעצער פון די גוים שטיצט יידן אין וואָרענען, אַז אויב עמעצער וועט אויסבאַהאַלטן יידן, וועלן זיי נעמען נקמה. די שאַנסן איבערצולעבן האָבן אויסגעזען שוואַכע, אָבער די תאוה אויסצוהאַלטן און זען די מפלות פון אָט די אַלע רשעים איז געווען גרויס און געגעבן כוח זיך נישט מייאש צו זיין.

בינתים באַגעגן איך אין וואָלד אַ פּאָליאַק און כ׳דערשרעק זיך שטאַרק. איך האָב אים געקענט פאָר אַ שלעכטן מענטשן. זיין נאָמען איז: דאָקטאָר. ער פאַלט צו מיר צו און וויינט אויף מיין גורל און זאָגט: „ביי מיר אין שטוב איז דאָ האָכמאַן, איציק פעלדלייט און זיין משפּחה, און הגם איך בין אַ גרויסער קבצן, וועל איך אייך אַלעמען שטיצן און העלפן מיט נאָר וואָס איך וועל קאָנען". ער האָט זיינע רייד מקיים געווען און אונדז אויך געטרייסט, אַז ס׳וועט נעמען אַן ענדע צו אונדזערע יסורים. מיר זענען שוין צווישן משפחות צוזאַמען. דער בריטער וואָלד מיט זיינע נאָרעס, גריבער און לאזעס, דעקט אונדז צו און די הענט פון די מערדער טאָפּן אונדז נישט אַן. זייער אָפּט קומען מיר צום גוטן פּאָליאַק דאָקטאָר, און ס׳איז גרייט פאָר אונדז אַ נאשקע קאָרן, אַ ביסל קרויט, אַ פּאָר בוראָקעס און אַ וואַרעמע, מענטשלעכע באַציונג.

אָבער אָט דעם גוטן פּאָליאַק האָבן די בולבאָווצעס אין איינער אַ נאַכט דערהרגעט צוזאַמען מיט זיין גאַנצער משפּחה (אַלטע מאַמע, פרוי און קינדער). אָט דער דאָזיקער פּאָליאַק, איז צו יענער צייט געווען פאָר אונדז איינער פון די בעסטע מענטשן אין דער וועלט און זיין טויט האָט אונדז שטאַרק ווי געטאָן און מיר זענען געווען אַזוי דערשלאָגן, ווי אין טאָג פון דער גרויסער שחיטה.

איינמאָל האָב איך געטראָפן אין וואַלד משה קריוויצערס טאָכטער, ליבקען, מיט דריי פּיצלעך קינדער. זי פלעגט זייער אָפּט איינשטעלן איר לעבן, אַרומגיין זוכן שפּייז פאָר אירע קינדער און האָט נישט געהאַלטן בסוד אונדזערע באַהאַלטענע ערטער. שלעכטע פּאָליאַקן, אונטער זאָלושין, האָבן זי אַריינגענאַרט און אינלאַדנדיק זי, זענען זי׳ אַווק און געבראָכט דייטשן. מיר אַלע זענען צו יענער צייט געווען אין דעם געביט און זיי האָבן אַרומגערינגלט דעם אָפשניט וואַלד, אַזוי, אַז מיר האָבן געזען די דייטשן און על פי נס איז אונדז דאָן געלונגען צו אַנטלויפן. אָבער אָט די ליבקע האָט פון דעם פאַל גאָרנישט געלערנט, און פלעגט זיך ווידער אַרומשלעפּן איבער די דערפער. אַלע מיינע טענות, אַז זי וועט ברענגען אויף זיך און אויף אונדז דעם טויט, האָבן נישט געהאָלפן. איינמאָל, ביינאַכט, האָב איך זיך פון איר אַרויסגעגנבעט, און געלאָזן די אלמנה מיט די דריי פּיצלעך

קינדער אַליין אין מיטן וואַלד. ס׳איז באמת געווען אַ רשעות פון מיין זייט, אָבער, אין אָנבליק פון לעבן פאַר וועלכן איך האָב זיך געפּלאָגט און אין אָנבליק פון טויט פון וועלכן איך האָב געמוזט אַנטלויפן, בין איך אַוועק מיט אַ קילאָמעטער טיפער אין וואַלד, און כ׳האָב אָבסערווירט, וואָס ליבקע וועט טאָן. דריי טעג איז זי, ממש אַ משוגענע, אומגעלאָפן איבער די אַרומיקע דערפער, געפרעגט ביי די גוים אויף מיר און גערופן מיין נאָמען. זי האָט, דאַנקען גאָט, איבערגעלעבט היטלערן. אָבער נאָכן רעש האָבן מיר אַלע געמוזט אַריינרוקן זיך טיפער און טיפער אין וואַלד. אין די בלאָטעס האָבן מיר זיך אָנגעשטויסן אויף אַ שלאָפנדיקן מענטשן און, אָפּגערוקט אַ צען טריט, איז געשלאָפן אַ קינד. מיר האָבן פאַרשטאַנען, אַז דאָס זענען יידן. מיר האָבן זיי אויפגעוועקט און דאָס איז געווען מיין פרויס ברודער, מאַנעס קראצמאן און זיין קליין מיידעלע. שפּעטער אַ ביסל, האָבן מיר געפונען אין וואַלד מאָטל נאָווינזאָנס יינגל. איינמאָל, ביינאַכט, האָב איך זיך אָנגעשלאָגן, אויג־אויף־אויג, מיט אַ פּאָר באַוואָפנטע פּאָליציאַנטן. זיי האָבן מיך אָפּגעשטעלט און איך האָב זיי געזאָגט אַז איך בין דער גוי „מעקדאַן" פו דאָרף ריין. ס׳איז געווען גוט פינצטער, און ס׳ווייזט אויס, אַז זיי האָבן מיך יאָ דערקענט, ווייל אויך איך האָב זיי אַלעמען דער־קענט. דאָס זענען געווען קרופּער און רעצקיער שקצים. קאָן זיין, אַז זיי זענען שוין געווען זאַט מיט יידיש בלוט און האָבן זיך געפוילט אין דער פינצטערניש און אין בלאָטע און רעגן האָבן צו טאָן מיט מיר. זיי האָבן מיך אָפּגעלאָזט. נאָכדעם ווי זיי זענען אָפּגעפאָרן, בין איך געפאַלן אין חלשות אין דער בלאָטע. דאַן איז אין דעם אָרט דורכגעגאַנגען שמואל קליגון און מיר האָבן זיך דערקענט אין דער פינצטער. מיר זענען ביידע אַוועק אויפן קריוויצער גויאישן בית הקברות און דאָרט צווישן די צלמים און קברים, לאַנג־לאַנג געשמועסט און געוויינט.

נאָכדעם האָט אַ גוי פון טריפיטניע געבראַכט צו אונדז מאירס טאָכטער, דעם קיסלעס פרוי. זינט דאַן האָבן מיר שוין אָנגעהויבן וואַנדערן, 16 פּערזאָן צוזאמען. אַזאַ גרויסע גרופּע איז געוואָרן געפערלעך, ווייל ס׳איז גרעסער געוואָרן די סכנה אַנטדעקט צו ווערן. אינצווישן האָט אָנגערוקט דער ווינטער מיט זיינע פרעסט און שנייען. מיר שלעפּן זיך אום אונטערן פרייען הימל און מוזן פון צייט צו צייט פאַנאַנדערלייגן אַ פייער כדי צו דערוואַרעמען אַביסל די ביינער. שלעכטע גוים זוכן אונדז אַרום און מיר לאָזן פאַרשפּרייטן אַ קלאַנג, אַז מיר זענען איבער טויזנט פּערזאָן, אַלע מיט געווער. דער קלאַנג שרעקט זיי אָפּ און לעת עתה מיידן זיי אונדז אויס. מיר שלעפּן זיך אַרום אין גרויסן, טיפן וואַלד. איבער אונדז — הימל און ערד, און אַרום אונדז — ביימער וואָס בייגן זיך און רעשן. עס פאַלט אַ געדיכטער שניי, וועלכער דרייט זיך אין אַ וויוגע. יעדער פון אונדז איז באַשאָטן מיט פייכטן שניי. די פייכטקייט קריכט אין די ביינער אַריין און אַלע טרייסלען זיך פון קעלט. די קינדער טוליען זיך צו די מאַמעס און וויינען צוזאמען. אויך דו אַליין ווילסט וויינען אָבעס עס רינען נישט אויס קיין טרערן. אין אַזאַ נאַכט פאַרגעסט מען אַלע הרוגים און אַלע רשעים און עס ווילט זיך בלויז אַביסל אָנוואַרעמען. מען לייגט פונאַנדער אַ פייער און מען לאָזט זיך אַוועק אין די זייטן כאַפּן אַ קוק אויף ווי ווייט עס זעט זיך דאָס פייער. דער וואַלד איז הויך און געדיכט און ווייט פון ישוב. ביסלעכווייז איז מען משלים

מיטן געדאַנק, אַז קיינער וועט אין אָזאַ נאַכט נישט קומען אונדז זוכן. אויב אָזוי, מאַכט מען גרעסער דאָס פייער, אַז אַלע זאָלן זיך דערוואַרעמען. איינגעוויקלטע אין זעק ווערט מען איינגעשלאָפן. איך און איציק פעלדלייט באַטראַכטן אונדזערע אומגליקלעכע משפחות, וועלכע ליגן צֵרום דעם פייער, אין טיפן שניי, און מיר ריכטן אויס אַלעמענס פיס צום פייער. נאָכהער לייגט זיך איינער פון אונדז אויף שלאָפן אוֹן דער צווייטער גייט אָרום, הערט זיך צו און קוקט, טאָמער חלילה לויערט אַ סכנה. גאָנץ פרי, פאַרוואַנדלט זיך דער שניי אין אַ קאַלטן רעגן. מיר זענען גוט נאַס און ס׳וויל זיך נישט אַוועקגיין פון פייער, אָבער, צוליב פאַרזיכטיקייט טראָגן מיר זיך איבער אויף אַ צווייט אָרט און דער רעגן מיטן נאַסן שניי לאָזן נישט מאַכן קיין פייער. לויפן מיר אום איבערן וואַלד כדי זיך צו דערוואַרעמען אוֹן דעמאָלט, פאַרגנבעט זיך אַ מחשבה: „איז עס כדאי?״ און אפשר איז גערעכט געווען אַנטאָן קרעטשקאָ, וועלכער האָט געזאָגט צו ליבקען: „דו וועסט נישט איבערלעבן, גיב זיך איבער די דייטשן און אַ סוף, צו וואָס זיך מאַטערן?״. אָבער די תאוה צום לעבן איז, — ווי שוין געזאָגט, — שטאַרקער פון אַלע צרות און מיין שוואָגער, מאַנעס הויבט אָן צו פּלאַנירן וועגן אַ ביידל אָדער אַ גרוב, אין וועלכן מיר זאָלן קאָנען איבער־ווינטערן. צווישן בלאַטעס, אויף אַ קליין בערגעלע, הויבן טאָקע מאַנעס אוֹן שמוליק אָן צו גראָבן אַ גרוב און זאָגן דערבייַ: „דאָ וועלן מיר ווינטערן און איבערלעבן היטלערן״.

מיר שמועסן אָפט צווישן זיך און מיר ווילן איינער דעם צווייטן שטאַרקן און איבער־צייגן, אַז דער דייטש וועט האָבן די מפלה, ווייל, ווען נישט דער גלויבן אין זיין מפלה, האָט דאָך נישט קיין זין דאָס מוטשען זיך אין וואַלד. פון דער אַנדערער זייט עגבערט די פראָגע: און וואָס וועט זיין, אַז מיר וועלן שוין יאָ אויסהאַלטן? מיט וועמען וועלן מיר דאָ קאָנען לעבן, מיט די פאַרשניטענע אין די סאָרנער גריבער? מיט די צעשפּרייטע ביינער איבער די וועלדער און אויף די דעקן פון די אָזיערעס? אָבער, נישט געקוקט דערויף ווילט זיך בלייבן לעבן. אין די בעסטע יאָרן איז דאָס לעבן נישט געווען אָזוי טייער ווי דאָן, בעת מיר זענען געווען אין וואַלד. לעבן ווי אַ חיה, ווי אַ וואָרעם, — אָבי לעבן. אָט נעם איך איינמאָל מיין קלענער מיידל צו אַ גוטן גוי כדי זי דאָרט אויסצובאָדן. ווען מיר דערנענטערן זיך, תחילת אָוונט, קיין קריווויץ, צו אַ שטוב, וועלכע איז אַביסל אָפּגעטיילט פון דאָרף, הער איך ווי מען פּאָרט, מען רעדט הויך. טראַכט איך מיר: געווויס זענען דאָס דייטשן אָדער פּאָליציאַנטן. נעם איך דאָס קינד פאָרן הענטל און דער רעגן זיך אַריין צו אַ גוי אין חזיר־שטאַל. דאָרט ליגט אַ מאַמע־חזירה מיט אירע אַכט קינדער, שוין היפּשע חזירים און זיי סאָפּען אַזוי רחבותדיק. איך לייג זיך דאָרט צו מיט דעם קינד. די חזירה ווערט אומרואיק און הייבט אָן ריטשען, ווייל איך שטער איר רואיקייט...

און אָט זענען שוין דורכגעפאָרן די פורן און איך טראַכט מיר: פאַרוואָס זענען איך אוֹן מיין קינד ערגער ווי די חזירה מיט אירע חזירימלעך? פאַרוואָס קומט זיי מנוחה און אונדז נישט?

*

דער 20־טער דעצעמבער 1942 איז איינגעקריצט אין מיין זכרון. דעם טאָג האָט מיין

גאַנצע משפּחה פון פּיר פּערזאָן, איבערגעלעבט בלויז מיט אַ האַלב טעפּעלע קאַרטאָפל־שאָלעכץ, האַלטנדיק זיך ביי מיין וואַלד־פּרינציפּ, אַז ווען ס׳איז נאָך פאַראַן צווייַ־דריי קאַרטאָפל, שטעלט מען נישט אין סכנה דאָס לעבן און מען גייט נישט אַרויס פון וואַלד. אָבער מיין פרוי איז געווען זייער אָפּגעשוואַכט און מען האָט זי געדאַרפט דערהאַלטן ביי די כוחות. צוליב דעם האָב איך, אין בין־השמשות, פאַרלאָזן די נאַרע, און געלאָזט זיך ריין, מיטן וואַלד, צום טראַקט. עס איז גוט פינצטערלעך און איך גיי זייער פאַרזיכטיק. פלוצים הער איך, אַז מען גייט. איך הער דייטלעך דעם טאַקט פון מיליטעריש טריט. איך נעם זיך צוריקציען אין וואַלד אַריין, אָבער עס איז שוין שפּעט. און הגם ס׳איז שוין גוט טונקל, זען מיר זיך איינער די אַנדערע. אַ וועלכע ס׳איז 40 מעטער פון מיר שטייען באַוואָפנטע מענטשן און וועגדן די ביקסן גלייך צו מיר. זיי שרייען: „שטיין בלייבן!״ איך בין זיך משער, אַז זייווילן מיך נעמען אַ לעבעדיקן, דעריבער שיסן זיי נישט און שרייען אַלע אויף רוסיש: „שטיין!״. און אָט רוקן זיי זיך טיפער אין וואַלד און נעמען מיך אַרומרינגלען. די גאַנצע גרופּע איז שוין אין וואַלד. בלויז איינער שטייט אויפן טראַקט מיטן געווער אין האַנט, גרייט צו שיסן, אויב איך וועל וועלן דורכלויפן דעם וועג. דאָך האָט זיך מיר איינגעגעבן אַריבערצולויפן דעם טראַקט. איך לויף איצט אין אַ פאַרקערטער ריכטונג פון מיין נאַרע, כדי זיי זאָלן נישט וויסן וווּ עס זענען די איבעריקע. אַלע לויפן נאָך און שרייען: „שטיי, הינטישער זון״, אָבער מען שיסט נישט. מען שרייט אויף רוסיש: „אין דיין מאַמען אַריין״ און דאָס גיט מיר אַ סיבה צו טראַכטן, אַז דאָס זענען נישט קיין דייטשן און אויך נישט קיין אוקראַיִנער, וועלכע וואָלטן געשריען: „פּאַרשאָלטענער ייד״ און וואָלטן זיכער נאָכגעשאָסן. לויפנדיק אַזוי, קוק איך זיך אַרום און איך דערקען אין קול פון מיינע פאַרפאָלגער, דאָס־מבראָוויצער, יידישע יינגלעך. עס זענען דאָרט געווען דריי זין פון חיים טליבעס, קראָנענבערגס ברודער, מודריק פון הארוועניץ. מיר פרייען זיך און וויינען גלייכצייטיק. איך פּיל זיך דערשעפּט, דערשראָקן און איבערראַשט. מיט זיי זענען אויך געווען צוויי רוסן. איינעם פון זיי האָבן זיי גערופן: „חבר קאַמאַנדיר״ און איינעם — וואַסקאַ. אין זייער גרופּע זענען אויך געווען, אַ פרוי פון דאָוויד־האָראָדאָק מיט איר זון, שוין אין די פערציקער און נאָך אַ מאָן, פון פּוילן, מיטן נאָמען אָווסיאַנקאָ, וועלכער האָט אין דאָמבראָווויץ חתונה־געהאַט מיט וואַראָנעס טאָכטער. זיי האָבן דערזען, אַז איך בין כמעט אַ באָרוועסער, מיינע פיס זענען אַרומגעוויקלט מיט שמאַטעס און די פּיאַטעס זענען אינגאַנצן נאַקעט. אָווסיאַנקאָ טוט אויס זיינע שטיוול און הייסט מיר אָנטאָן. זאָג איך אים, אַז איך בין שוין צוגעווויינט, און אַז עס איז נישט אַ פראָגע פון מיר אַליין, וויל אין נאַרע זענען פאַראַן 16 פּאָר באַרוועסע פיס. כ׳גיב צו, אַז איך וויס ביי וועלכן גוי ישראליק פערלשטיין האָט באַהאַלטן אַ גאַנצן אוצר פון שיך, מאַנופאַקטור און בעטגעוואַנט.

מיר זענען צוועק אַהין און אָנגענומען פּעלצן, וועש, שטיוול און מיר האָבן אַלעמען אַ ביסל אויסגעקליידט.

ווי אַ קענער פון דער סביבה, פון אַלע דאָרטיקע שטעגן און וועגן בין איך געווארן דער באַגלייטער און וועגווייזער פון דער דאָזיקער פאַרטיזאַנער־גרופּע.

יד. צווישן סאָוויעטישע פּאַרטיזאַנער

די ערשטע אַקציע אין וועלכער איך האָב זיך באַטייליקט, איז געווען דאָס קאָנפּיסקירן אַ ראַדיאָ־אַפּאַראַט ביי דער פרוי פון זאלישינער פּאָפּ. די בולבאָווצעס האָבן געהרגעט איר מאַן, וויייל ער האָט געפּרעדיקט, אַז מען טאָר נישט מאָרדן קיין אומשולדיקע, ציווילע בירגער און וויייל דורכדעם וועט אוקראַינע נישט אויפּגעבויט ווערן. אַזוי ווי ביי אים אין שטוב זענען געווען צוויי ראַדיאָ־אַפּאַראַטן, האָבן די פּאַרטיזאַנער צוגענומען איינעם. אויך האָב איך אַרויסגעשיקט אַ קריוויצער גוי מיט באַטעריעס קיין דאָמבראָוויץ, כדי זיי אָנצייגן אין בארמאנס עלעקטראָוניע. דער גוי איז געגאַנגען אונטער טויט־דראָונגען, אַז אויב ער וועט אויסגעבן דעם סוד פון אונדזער קיום דאָ אין דער סביבה, וועט מען אומברענגען זיין פאַמיליע.

מיינע לייט ווייסן נישט פון מיין פאַרבינדונג מיט די פּאַרטיזאַנער, אָבער איך דערציילט זיי שוין נייַעס פון די וויטיע פראָנטן, וויייל די פּאַרטיזאַנער־גרופּע האָט שוין גהאַט קאָנטאַקטן מיט דער אויסערלעכער וועלט. דערביי איז אָבער פון אונדזער נאָרע ביז צו אונדזערע גואלים, די רוסן, נאָך געווען אַ מרחק רב און מיר זענען צוליב דעם, נישט איינמאָל אַריינגעפאלן אין יאוש.

דערנאָך האָב איך געפּירט די פּאַרטיזאַנער־גרופּע צום כינאטשער וואָקזאַל און זיי האָבן אָנגעשראָקן די דאָרטיקע פּאָליציי, אַריינוואַרפנדיק דורכן פענצטער איינעם פון די דריי האַנט־גראַנאַטן וועלכע זענען געווען אין זייער באַזיץ. אַזוי פיר איך אָרום די פּאַרטיזאַנער איבער די וועלדער און פעלדער, דערפער און כוטארעס און וויייז זיי די וועגן דורך בלאָטעס, קאנאוועס א.אז.וו. איינמאָל, זענען מיר געגאַנגען קיין קריוויץ. דאָרט זענען, איידער די דייטשן האָבן אָקופּירט די געגנט, באַהאַלטן געווארן צוויי ביקסן, דריי רעוואָלווערן און אַ גאַנצער זאַק קוילן. ביי דער אָקציע האָב איך צום ערשטן מאָל געזען וואָס עס הייסט פּאַרטיזאַנער־כוח. 9 פערזאָן, און איך — דער צענטער, זענען אַריין אין דאָרף און האָבן אָפּגעשטעלט צינדליקער פורן וועלכע האָבן געפּירט פון דאָמבראָוויץ יידיש האָב־און־גוטס און אַזעלכע וואָס זענען ערשט געפאָרן דאָס נעמען. יעדע פור ווערט קאָנטראָלירט און פאַרהאַלטן. עס שטייען שוין בערך הונדערט פורן און מיט זיי דער גאַנצער דאָרף מיט גויים. אַלע זענען טערריזירט און רירן זיך נישט פון אָרט. איין רוצח האָט געפּרווט זיך קעגנשטעלן, האָט זלמן שפּין זיך געוועגדעט צום קאָמאַנדיר, זאָגנדיק: „אָט דער דייטשער אונטערלעקער וויל נישט אויספילן אונדזערע באַפּעלן". אויף דעם איז דער קאָמאַנדיר, מאַסלוק, צוגעגאַנגען צו אים און מיטן פּריקלאַד איבערגעמאַסטן די פּלייצעס, דערנאָך מיטן רעוואָלווער געגעבן אים אַזאַ שטויס אין די ציין אַריין, אַז דער רוצח איז געווארן קליין און נעבעכדיק.

דאָן האָב איך זיך דערווּסט, אַז אין וואָלד, אונטער דעם מאטשילישער טאָרטאַק, איז פאַראַן נאָך אַ גרופּע דאָמבראָוויצער יידישע פּאַרטיזאַנער, בראש פון וועלכער עס שטייען: פּנחס ניימאַן, פּנחס געזנל און יודל צאצקעס. אויך האָב איך זיך דערווּסט, אַז אונטערן דאָרף סווארישעוויטש איז דאָ גאָר אַ שטאַרקע פּאַרטיזאַנער־אייניקייט צווישן וועלכע

עס זענען דאָ דאָמבראָוויצער און סערניקער יידן, ווי אויך דער דאָמבראָוויצער יונגער דאָקטאָר ערליך. אויך איז דאָ אַ גרופּירונג אין וואַלד, אַרום דאָרף אָזערסק. איך הער אויך, אַז די פּאַרטיזאַנער האָבן אָנגעוואָרפן אַ שרעק אויף די גויאישע רשעים און אַז אויך די דייטשן אַליין ציטערן אימת־מות. מיין ידיד, יורקאָ, דערציילט מיר, אַז ס׳האָט זיך פּראָיעקטירט צו גיין אויף יאַגד אין פליאטערס וועלדער און אַלע הויכע דייטשע באַאַמטע, פון סאַרנער און סטאָלינער געביטן, האָבן זיך געזאָלט באַטייליקן. נאָך דעם ווי מען האָט במשך דריי וואָכן געמאַכט אַלע פּאָרברייטונגען, האָט מען דערפון רעזיגנירט און יודעי־חן, אוקראַינישע קאָרפּן־קעפּ, זאָגן, אַז דאָס איז צוליב די פּאַרטיזאַנער.

בינתיים, האָט מען געבראַכט אין אָרדנונג די ביקסן מיט די רעוואָלווערן און די גאַנצע גרופּקע גייט אַוועק צו די הארוועניצער כוטאַרעס. דאָרטן האַלטן זיך אויף בולבאָוו־צעס און די אויפגאַבע איז „זיי פונאַנדערצויאָגן". עס צעפלאַקערט זיך אַ קאַמף און זלמן שפּין באַקומט אַ קויל אין האַנט. מען קערט זיך אום אין וואַלד אַריין, מען ברענגט דעם ד״ר ערליך פון אָזערסקער וואַלד און ער בינדט איין זלמנס האַנט אין דעמבענע ברעטלעך.

איך נעם דאַן דעם ד״ר ערליך צו זיך אין נאָרע. ער באַטראַכט אונדז, טרייסט אַלעמען און זאָגט: „נאָך אַ ביסל וועט זיין פרילינג, דער וואַלד וועט זיך איינוויקלען אין בלעטער, ס׳וועט זיין גרינג זיך אויסצובאַהאַלטן און איבער אַ יאָר ווינטער, וועט דאָ היטלערס פוס מער נישט זיין". צומאָרגנס קומט ער און ברענגט רפואות, אַרויסבאַקומענע — דורך קאָנטאַקט — פון דאָמבראָוויצער שפּיטאָל. בעת אַ געשפּרעך מיט אים זאָגט ער צו מיר: „דיין בינטל יידן זענען שטאַרק דערשעפּט, זיי זענען קאַנדידאַטן אויף מתים און מוזן ווערן געשטאַרקט". פּיניעלע בושקעס ברענגט אונדז, טאַקע פון די פּאַרטיזאַנער, אַ גאַנצע בהמה פלייש און מיר הייבן אָן גלויבן, אַז ס׳וועט זיך אונדז אפשר פאָרט איינגעבן צו דערלעבן דעם דייטשס מפּלה...

פירנדיק די פּאַרטיזאַנער, זע איך ווידער בלוט און טויט. איך דערוויס זיך, אַז אין דאָרף ריין ביי אַ געוויסן יעסופן, איז פאַראַן געווער. גייען מיר קיין ריין. דערווייל בין איך ארומגעבונדן און פאַרמאַסקירט, אַז די גוים זאָלן מיך נישט דערקענען. איך וויל נישט אַרויסרופן די גוים קעגן די שוצלאָזע יידן. אַזוי פאַרגייען מיר קיין טריפיטניע. דאָרטן דערשמעקן מיר, אַז דער גאַנצער דאָרף איז קעגן דער פּאַרטיזאַנער־באַוועגונג. מאסליוק זאָגט זיי דברים קשים און וואָרנט, אַז פאַר יעדן הרוג אין זייער שולד, וועלן זיי געבן דין־וחשבון. ער עצהט זיי, אַז אַזוי ווי היטלערס מפּלה איז נאָענט און דער חשבון מיט אַלע רוצחים איז אַ באַלדיקער, זאָלן זיי דעריבער תשובה־טאָן און איבערגיין צו דער פּאַרטי־זאַנער־באַוועגונג. ער דערמאָנט זיי, אַז ער ווייסט ווער פון זיי עס האָט געמאָרדעט סאָוויע־טישע בירגער און מיידט אויס דערמאָנען יידישע הרוגים. אויפן וועג קיין ריין פרעג איך ביים קאָמאַנדיר: „ח׳ קאָמאַנדיר! פאַרוואָס האָסטו זיי נישט געוואָרנט וועגן זייער פאַר־פאָלגן יידן?" ענטפערט ער מיר: „איך האָב דאָך געזאָגט: סאָוויעטישע בירגער". אָט דעם תירוץ קאָן איך לאַנג נישט צעקייען...

און אָט זענען מיר שוין אין ריין. איך ליג אונטערן פּלויט, ביי יעסיפס שטוב. די פּאַרטיזאַנער פאָדערן פון אים ער זאָל אָפּגעבן דאָס געווער. מען שיסט איבער זיין קאָפּ,

נעבן די פיס און ער האָט אין ענטפער: „ניין, איך האָב נישט". אין דער אמתן האָט יעסיפ יאָ געהאָט געוואָר, און עס שפּעטער אויסגענוצט קעגן די פּאַרטיזאַנער.

מיר גייען אַוועק אין דאָרף אזיערא. דאָרטן איז פּאַראָן אַ גרופּע מערדער, אין וועמעס שפּיץ עס שטייט אַ הענקער, וועלכער האָט אויף זיין געוויסן הונדערטער פּאַרפּיניקטע וולאדימערצער יידן. ער איז קאָמענדאַנט פון דער וולאדימערצער פּאָליציי. מיר האָבן געווסט, אַז ביינאַכט איז דער רוצח ביי זיך אין שטוב. ס'איז נאָר אַ פּראָגע ווי אַזוי זיך צוצושאַרן אין דער שטיל צו זיין שטוב. אין דעם דאָרף האָט זיך פונאַנדערגעפלאַקערט אַ קאָמף. מען האָט אונטערגעצונדן הייזער און געשאָסן רוצחים, אָבער נישט דעם הויפּט־רוצח. אין דעם קאָמף איז געכאַלן דער ערשטער פּאַרטיזאַנער־קרבן פון אונדזער גרופּע, דער ייד אָוסיאַנקאָ. דעם קרבן האָבן די חברים געבראַכט אין וואַלד אַריין. דאָן זענען מיר געווען 9 מענטשן: 6 מענער, יידן, אײַן יידישע פרוי און צוויי גוים. אַלע האָבן זיך מטפל געווען מיט דער קבורה. מיר זענען דאָן געווען זיכער, אַז באַלד וועלן מיר אַרומגעריגלט ווערן דורך דייטשן און אוקראַינער. אָבער קיין וועג צוריק איז פאָר אונדז נישט געווען. די צוויי גוים האָבן אויסגעקליבן אויף אַ בערגל דעם העכסטן בוים, צוגעבונדן צו אַ לאַנגן שטאַנג אַ רויטע פאָן. אים אַרויפּגעצויגן אויפן סאָמע שפּיץ בוים און דער קאָמאַנדיר, מאסלויק, האָט אַזוי געזאָגט: „זאָלן די מערדער זען, אַז אין וואַלד איז דאָ אַ גרופּע פּאַרטיזאַנער און זאָלן זיי קומען". זיי האָבן אויך אַרומגעמינעווועט די שמאָלע סטעזשקע, וועלכע פירט איבער דער בלאָטע צום ביידל און באַוואָפנטע מיט ביקסן און גראַנאַטן האָט מען אָפּגעווואָרט דעם שונא. איך האָב אינצווישן געטאָן דעם טויטן זיין רעכט. ביים אָפּענעם קבר פון אָוסיענקאָ האָבן אַלע יידן ספּאָנטאַן אויסגעשריען: „יתגדל ויתקדש שמיה רבא". מיר האָבן געווינט, און מיר האָבן געהאָט דאָס געפיל, אַז די ביימער ווינען מיט. דאָס איז נישט געווען קיין קדיש פון צידוק הדין. דאָס האָבן מיר געפירט אַ וויכוח מיט כביכול. דאָס איז געווען אַ ווי־גערי פון עטלעכע, נישט־דערקוילעטע יידן, וועלכע באַגראָבן די רעשטלעך פון זייער דור.

דער צווייטער קרבן איז געווען מודריק, וועלכער איז געפאַלן פון אַ פּאַררעטערישער גי'יאישער האַנט, אַ מכלומרשטער פּאַרטיזאַן, וועלכער האָט אים פּאַרנאַרט און איבער־געגעבן צו די בולבאָווצעס. די רשעים האָבן פון אים געריסן שטיקער, פאָדערנדיק פון אים, ער זאָל זיי ווייזן ווו עס זענען פּאַראַן יידן אין וואַלד. דער דריטער קרבן איז געווען דער יונגער קראַנענבערג. ער פאַלט אַ ביסל שפּעטער אין אַן אָפענעם קאָמף קעגן די דייטשן. פּנחס גענזל, וועלכער האָט זיך אויך באַטיליקט אין דעם קאָמף, האָט זיך מטפל געווען מיט זיין קבורה. ער ליגט אין אַ ברידער־קבר מיט נאָך געהרגעטע פּאַרטיזאַנער, קריסטן. צוקאָפּנס פון דעם קבר האָבן די פּאַרטיזאַנער אַוועקגעשטעלט אַ צלם. ביים פאַרשיטן דעם דאָזיקן קבר, האָבן די פּאַרטיזאַנער־קאָמאַנדירן געזאָגט: „אַלע זענען געפאַלן פאַר איין גערעכטער זאַך און זאָלן אַלע רוען צוזאַמען".

איך האָב שוין אַמאָל געהערט אַזא דרשה נאָך אין יאָר 1918, אויך ביים פאַרשיטן אַ קבר פון קעמפער פאַרן קאָמוניזם. דאָן האָט דער דאָמבראָוויצער פּאָפּ געזאָגט: „די העלדן זענען געפאַלן פאַר דעם, אַז מער זאָל נישט זיין קיין טיילונג אויף רוסן, פּאָליאַקן

און יידן, און זאָלן זיי רוען אין אירן ברידער־קבר". נאָך דער דעמאָלטיקער שיינער דרשה, האָט זיך אַ שאָט געטאָן אויף יידישע קעפּ אַ מבול מיט פּאָגראָמען, און בלויז אין דאָמב־ראָווויץ האָט מען דאָן, אין יאָר 1918, דערשאָסן: מושערן, מיכל פישמאַן, חיים פאַסמאַן, יצחק דעם שוחט, שלמה פּאָטרוך און אין דער דאָמבראָוויצער סביבה האָט מען דעמאָלט דערהרגעט: שטראמען, יעקב הערשס זון, זאַלצמאַנען, ישראל יאסיניצערס זון, דאָדל דעם פּויזנערס זון.

אין היטלערס צייטן האָבן זיינע נאָכפאָלגער, דאָמבראָוויצער פּאָפּן, עפּנטלעך, אין ביידע קלויסטערס, געהאַלטן דרשות און בּאַרעכטיקט די שחיטות אויף יידן. אויך נאָך דער דרשה ביים קבר פון קראָנענבערגן, אין יאָר 1943, האָבן נישט אויפגעהערט די יידן־שחיטות, און דאָס איז אַ קאָפּיטל פאַר זיך. אויך אין אַנדערע פּאַרטיזאַנער־גרופּעס האָבן נישט געפעלט קיין דאָמבראָוויצער יידישע קרבנות. ישעיה ווילגון, דעם האָלאָפּיאַטניקס זון, זעליקאָוויטש, ראָטנבערגס איידעם, בארמאן־קוט און זייערע קינדער קעמפּן אין די רייען פון קאָוופּאָקס גרופירונג, דערגיין ביז די קאַרפּאַטן און קומען דאָרט אום. כיגער, אַ יונגער בחורל, וועלכער איז אַרויסגעקראָכן פון די סאַרנער גריבער פון אונטער די צעשאָסענע אוּן אונדז אַ סך דערציילט וועגן די אַלע עינוים קשים ביי די גריבער און אין די גריבער, קומט אום ווי אַ פּאַרטיזאַנער אין קאָמף. אשר מאַנקאָווסקי פון דאָרף רעטשיצע, אַ העלדישער פּאַרטיזאַן, קומט אום אין אָפּענעם קאָמף אין לעצטן טאָג פון פּאַריאָגן די דייטשן.

פון מיין גרופירונג זענען אומגעקומען, שוין נאָך דער באָפרייאונג, די דריי ברידער שפּינעס, חיים טליבעס זין, וועלכע האָבן זיך באַטייליקט אין פיל קאָמפּן און באָזונדערס אין פּאַרטרייבן די דייטשן פון ראָוונע. זייער ברוי איז ביז היינט איינגעהילט אין אַ סוד. פון די 9 פּאַרטיזאַנער, מיט וועלכע איך האָב זיך באָגעגנט דעם 20־טן דעצעמבער 1942, זענען די זיבן דאָמבראָוויצער יידן מיט דער הארדאָקער יידישער פרוי, אומגעקומען אין די פּאַרטיזאַנער־קאָמפּן. די צוויי גוים: מאסלויק און וואָסקע, זענען אַרויס לעבעדיקע.

טו. יידן־מאָרד אין די וועלדער

אַפילו שוין אין וואַלד זייענדיק, האָט דער טויט נישט אויפגעהערט צו לויערן אויף יעדן יידּ, סיי וועך ער איז געווען איינזאָם, סיי וועך ער איז געווען אַ גרופּע. יידן־פּאַרטיזאַנער האָבן שטענדיק געגומען אויף זיך די געפערלעכסטע אויפגאָבעס און זענען די ערשטע געגאַנגען אין קאָמף. דעריבער זענען פּראָצענטמעסיק זייערע קרבנות געווען פיל גרעסערע ווי די קרבנות פון נישט־יידישע פּאַרטיזאַנער. די יידן האָבן דאָס געטאָן צוליב צוויי טעמים: ערשטנס, צוליב נקמה־באַגער איבערן דייטש און אַנדערע רוצחים; צווייטנס, ווייל זיי האָבן געוואָלט ווייזן פאַר אַנדערע, אז יידן דרייען זיך נישט אַרויס פון קאָמף און האָבן נישט קיין מורא פאַרן טויט. טראָץ דעם זענען געווען מערערע פאַלן וווּ יידישע פּאַרטיזאַנער האָבן געפונען זייער טויט, נישט נאָר אין אָפּענעם קאָמף, נאָר — פון די הענט פון פאַרשטעלטע אָדער אַנטיסעמיטיש־געשטימטע פּאַרטיזאַנער. וועך אַ

יידישער פֿאַרטיזאַן איז אַרײַנגעפֿאַלן אין די הענט פון דייטשן, אוקראַינישע פֿאָליציסטן, „בולבאָווצעס", אָדער סתם נאַציאָנאַליסטיש־געשטימטע אוקראַינער, אָדער פֿאָליאַקן — איז זײַן גורל אין אַלע פֿאַלן געווען — דער טויט. און נישט נאָר סתם — טויט, נאָר באַגלייט מיט די שרעקלעכסטע יסורים. ווען אָנדערע פֿאַרטיזאַנער פלעגן אַרײַנפֿאַלן אין די הענט פון די אויבנדערמאָנטע, זענען, אין געוויסע פֿאַלן, געווען אויך אויסזיכטן צו בלייבן לעבן.

נאָך שוידערלעכער איז געווען דער גורל פון די יידן, וועלכע האָבן זיך סתם אַרום־געבלאָנקעט איבער בלאָטעס אין וועלדער, אָן געווער אין קיין שום צוגעהעריקייט צו וועלכער נישט איז באַוואָפנטער פֿאַרטיזאַנער־גרופּע. די דאָזיקע זענען געווען הפקר שבהפקר. יוצאים מן הכלל זענען געווען די שוצלאָזע יידן, וועלכע האָבן זיך געהאַלטן אַרום מיסיורעס פֿאַרטיזאַנער. אָט דער וויטשעווקער גוי, וועלכער איז געווען דער קאָמאַנדיר פון אַ שטאַרקער פֿאַרטיזאַנער־גרופּע, האָט אַכטונג געגעבן אויף די יידן פון זײַן געביט, פון ערשטן טאָג אָן ביזן סוף. אין די איבעריקע אָטריאָדן, צששפֿרייטע איבער פֿאָלעסיע, איז ערשט שפּעטער דער מצב פון די יידן בעסער געוואָרן. אויך ווען אַ פֿאַרטיזאַנער־אָטריאָד האָט געהאָט אין זיינע רייען כאָטש אַ ביסל יידישע פֿאַרטיזאַנער, איז שוין דער מצב פון די ציווילע יידן געווען אַ זיכערער. אָט אַזוי, למשל, האָט זיך אין וואָלד, אַרום דאָרף זעלין, אין סערניקער געגנט, איינגעקוואַרטירט, פֿאַר פּסח 1943, אַ רוסישע פֿאַרטיזאַנער־אײַנהייט. מען האָט געזאָגט, אַז זיי אַלע זענען געווען פֿאָלי־ציאָנטן אין דינסט פון די דייטשן און איצט — חוזרי־תשובהניקעס. אָבער זיי האָבן באַלד אָנגעהובן פֿאַרפֿאָלגן יידן, נאָכדעם ווי זיי האָבן שוין געהאָט גוט אָנגעממיתט סערניקער יידן. גוים זאָגן מיר אָן, איך זאָל זיך היטן, ווייל זיי ווייסן פון אונדז אָן ווילן אונדז צעשיסן.

נאָך אַ פֿאַר וואָכן האָט מען צו זיי צוגעגעבן אַ צענדליק יידישע פֿאַרטיזאַנער און די גאַנצע אײַנהייט איז געוואָרן יידנפֿרײַנדלעך. און נאָך אַ פּאָקט. ס׳איז האָרבסט 1943. עס רעגנט און מיר ליגן אין בלאָטע, קעלט און נאָסקייט. אַלע ציווילע מוזן רירן פון אָרט און זיך אָפּרוקן אויף אַ 50 קילאָמעטער. די פֿאַרטיזאַנער גרייטן זיך אין קאָמף קעגן בול־באָווצעס וועלכע שפּאַרן זיך אַהער. מיר האָבן אונדזערע קינדערלעך אָנגעטאָן ווי עכטע אוקראַינקעס און זיי געלאָזט אין שטוב פון אַ גוטן גוי. זיי פלעכטן פֿאַר אים סוועטערס, שפּינען, מאַכן זאָקן און ער שפּייזט זיי. איינמאָל קומען אָן פֿאַרטיזאַנער און ווילן טאָן שלעכטס די קינדער, אָבער באותו רגע יאָגט זיך אָן אַ גרופּע אויסשפּיר־פֿאַרטיזאַנער און זייער קאָמאַנדיר, דער סטעפּאַנער ייד, וואָקסמאַן, האָט צעיאָגט אַלע שלעכטע פֿאַרטיזאַנער.

ווען איך זאָל דאַרפן געבן אַ קאָנקרעטע תשובה אויף דער פֿראָגע: „צי די רויטע פֿאַרטיזאַנער האָבן געשיצט יידן, אָדער אפשר אויך געהאָלפן מאָרדן?" וואָלט איך קיין ענטפער נישט געקאָנט געבן. איינס קאָן איך זאָגן: יידן, אין וואָלינער־פֿאָלעסיע און אויך טיילווייז, אין ווייסרוסלאַנד, זענען געבליבן לעבן נאָר אַדאַנק די איינהייטן פון די רויטע פֿאַרטיזאַנער. אָבער איך גיב אויך צו: אין דובער וועלדער זענען געשטאַנען פֿאַרטיזאַנער, די א. ג. „שיטאווצעס". אין זייערע רייען זענען געווען דריי יידן: פּנחס שלעפּאָק, נאָך

אַ וואַדימערצער, און אויך, אברהם דעם כינאטשערס זון, אַלע דריי זענען דערשאָסן געוואָרן דורך די אייגענע פּאַרטיזאַנער.

דער אָנפירער פון אַ גרויסער פּאַרטיזאַנער־אייניהייט — דיאַדיאַ פּעטיאַ, האָט אַרום זיך יידן און ער היט זיי. ס׳איז אָבער אַ ביטערער אמת, אַז זיינע פּאַרטיזאַנער האָבן געהרגעט יידן, ווי נאָר זיי האָבן זיך מיט זיי באַגעגנט. איך און מיין ברודער, סענדער פּייגלשטיין, האָבן זיך אויף זיי אָנגעשטויסן, און ווען נישט די פּאַרטיזאַנער פון קאָמאַנדיר „מאַריאַק", וואָלטן זיי אונדז אָוועקגעהרגעט. דער זעלבער מאַריאַק, וועלכער איז געשטאַנען בראש פון אַ שטאַרקער פּאַרטיזאַנער־אייניהייט, אַרום יאנעווע, אין וועלכער עס זענען געווען יידן, געשיצטע דורך אים, האָט אין אַנהויב אויסגעקויפט 45 יידן פון שטעטלעך. ס׳איז אַ לאַנגער צעטל פון הריגות דורך פּאַרטיזאַנער־העכט אין אַלע געביטן. הגם ס׳איז אמת, אַז אין פּינסקער געביט, אין סימכאָוויטשער וועלדער, אַרום די פּאַרטיזאַנער פון רוס דיאַדיאַ מישאַ, ווערן יידישע וואָגלער געשיצט. אָבער איז אויך אמת, אַז אין די קראַסינער און אָוריער וועלדער האָבן דאָמבראָוויצער יידן געפונען שוץ ביי די אַרטיקע פּאַרטיזאַנער. אַרום די וואַסערן פון טייך סטיר, אין דער הויך, אין די געביטן פון די פּאַרטיזאַנער־אַטריאַדן פון רוס, קרוקאָוו, האָבן יידן דורכגעלעבט די שלעכטע הריגה־צייט. אויך דער געשיקטער פון מאָסקווע, דער פּוילישער גענעראַל סאָטאַנאָווסקי און די פּוילישע רויטע פּאַרטיזאַנער־אַטריאַדן, אויפן נאָמען פון וואַנדאַ וואַסילעווסקאַ, האָבן געשיצט יידן. די אַטריאַדן פון די גענעראַלן פיאַדאָראָוו און ביעגמאַ, שיצן יידן.

אָבער עס מוז צוגעגעבן ווערן — פּירוש רש״י: אַרום דיאַדיאַ מישאַ זענען געווען זייער גינסטיקע פּאָקטאָרן. אין די קראַסינער וועלדער איז צו דערמאָנען די אַרטיקע יידישע פּאַרטיזאַנער: שמעון פּייקאָוו, אַלשאַנסקי און שמחה ראָזנבערג פון דאָמבראָוויץ, וועלכע האָבן בידי־חזקה אַרײַנגעפירט אין פּראָגראַם פון דער אייניהייט — „יידן־שוץ". אויך צווישן די „קרוקאָווצעס" זענען געווען פּאַרטיזאַנטואַרטלעכע יידן, וועלכע האָבן געהאָט השפּעה. די אַלע סערניקער און דאָמבראָוויצער יידן, אין די אייניהייטן פון גענעראַל ביעגמאַ, זענען עס דער גורם פון די עקזיסטענץ־מעגלעכקייטן פאַר די געפלאָגטע יידן.

די געזעראַלן (די „פּיאַדאָראָוס") זענען די וואַרטזאָגערס און משגיחים איבער דער אַלגעמיינער פּאַרטיזאַנער באַוועגונג און האָלטן אויך אויפן אויג די יידן. בעת מיר, קרוב הונדערט יידן, מוזן אַריבערוואַנדערן קיין דאַראָהיטשן, גיט אונדז דער געזעראַל מיט אַ בריוו וועלכער אַנטהאַלט אויך אַ וואַרענונג צו די באַוועגלעכע און איינגעזעסענע איינהייטן, זיי זאָלן אונדז אויפנעמען. אויך אין דעם גוטן מיסיוּרעס אַטריאַד, האָבן מיר זיך געקאָנט האַלטן, ווייל אין זיינע רייען זענען דאָ די באַקאַלטשוקעס, ד״ר ערליך, ברוך מאַנקאָווסקי, צַליק, קאָוואַלא, גאַלעצקי א. אַנד.

טראָץ דעם זענען אַרום די אַלע אויבנדערמאַנטע אייניהייטן געווען הריגות. אויך ביי מיסיוּרען האָט מען ממש פּאַר גאָרנישט, אַוועקגעשאָסן אַ סוואַריטשעוויטשער יידישן פּאַרטיזאַן. עס איז אויך געווען אַ מאָמענט ווען די גוים־פּאַרטיזאַנער ביי מיסיוּרען, האָבן געוואָלט אַנטוואָפענען אַלע זייערע יידישע חברים אין אַטריאַד. איינמאָל האָבן זיי אַפילו

כמעט ווי אויסגעלייפערט די אַלע יידישע פֿאַרטיזאַנער אויפן חסד פון די בולבאַווצעס, פון וועלכע דאָמבראָוויצער און סערניקער יידישע פֿאַרטיזאַנער האָבן זיך מיט גרויס מסירת־נפש קוים אַרויסגעשלאָגן און זיי פֿאַריאָגט.

מיר, אַ גרופּע נע־ונדניקעס, כאַפּן זיך אַרויס פון פּליאַטערס וועלדער, ממש פון אונטער די הענט פון די בולבאָווצעס. אַרום צוועלף ביינאַכט באַגעגענען מיר אַ באָוואָפּנטן רייטער און דאָס איז דער ייד גאַלעצקי. ער זאָגט אונדז דעם פֿאַראַל און צוקומענדיק צו דער ערשטער וואַך, וואָלט דער פֿאַראַל אויך נישט געהאַלפֿן, וועט נישט דער צווייטער יידישער פֿאַרטיזאַן „פּורים", וועלכער גיט אונדז איבער צו אַ געווּיסן רעציוקן און ראַפֿאַרטירט אים דערביי וועגן דעם ווי אַזוי מיר קומען אַהער, צוגעבנדיק, אַז ער קען מיך פֿערזיכערן. אָבער ווי נאָר מיר זענען געבליבן מיטן קאָמאַנדירל רעציוקין אַליין, האָט זיך אָנגעהויבן אַ נהינום פון חקירה ודרישה, בעת וועלכער ער זאָגט אונדז, אַז מיר זענען דייטשע שפּיאָנען. אונדז איז געשען אַ נס וואָס צומאָרגנס פרי האָט אונדז אָנגעיאָגט, רייטנדיק, דער ייד באַקאַלטשוק, און אַדאַנק זיין אינטערוועניע זענען מיר אַרויס בשלום. מיר איז געבליבן אין זכרון באַקאַלטשוקס אַ פּאָר ווערטער צו רעציוק: „זיי נישט קיין הונט".

און איצט וועגן דעם גורל פון אויבנדערמאָנטן געפֿאַנגענעם בריוו. יונה זילבערפֿאַרב, פון סערניק, איז קאָמענדאַנט פון דער איבערזידלונג און ער האָלט דעם בריוו. די ערשטע פֿאַרטיזאַנער אויף וועלכע מיר טרעפן אַן אין וועג, שלאָגן אונדז גוט אָן, שלעפּן אונדז אַראָפּ די שטיוול פון די פֿיס, צעריסן דעם בריוו, און מיר בלייבן הפקר. מיר שניידן אַדורך אַ הונדערט קילאָמעטער וועלדער און בלאָטע און באַגעגענען עטלעכע פורן באָוואָפּנטע פֿאַרטיזאַנער. זיי רינגלען אונדז אַרום און פרעגן ווער מיר זענען. מיר שווייגן טויט־דער־שראָקענע. „נו, ווער זענט איר?" — קומט וויידער אַ פראָגע. ענטפֿער איך: „פּליטים, וועלכע אַנטלויפן פון די דייטשן און פון די אוקראַינער". „איר זענט פּאָליאַקן?". זאָג איך: „כוזשע — ערגער". „וואָס? ציגיינער?". „כוזשע — ערגער". „טאָ ווער זשע לבסוף זענט איר?". שטאַמל איך אויס: „ידן"... „דאָ ניע כוזשע! שלום עליכם, יידן!" און דער ייד האָט אונדז איינגעקוואַרטירט אין אַ דאָרף, וווּ מיר זענען נישט לאַנג דאָרט געווען און געמוזט וווייטער לויפן.

קומט אויס אַזוי: די דייטשן האָבן צעשאָסן צענער טויזנטער יידן. די אוקראַינער האָבן דערמאָרדעט צענדליקער און הונדערטער. יחידים און צענדליקער זענען אויך געפֿאַלן פון שלעכטע פֿאַרטיזאַנער און מיר, די יחידים, אַרויסגעגאַנגענע פון וואַלד, זענען מיט גאָטס רצון און פֿאַרטיזאַנער־שוץ געבליבן לעבן. דאָס איז דער סך־הכל. אָבער אין אַנפֿאַנג, איז אַ שוצלאָזער, נישט־באָוואָפּנטער ייד, געווארן געיאָגט ווי אַ קרעציקער הונט, פון דאָרף אַרויס. אַזאַ מענטש־ייד, וועלכער האָט זיך ערגעץ וווּ אָנגעשטויסן אויף אַן אַנדערן מענטש, אָבער נישט־ייד, איז אַן שום שהיות דערמאָרדעט געווארן. יידן־מאָרד אין די וועלדער, איז אַלזאָ, געווען אַ נאַטירלעכער המשך פון הריגות און שחיטות וואָס האָבן זיך אָנגעהויבן מיטן טאָג, ווען ס׳האָבן זיך באַוויזן די דייטשע נאַציסטישע האָרדעס.

אין די ערשטע טעג פון לעבן אין וואַלד, טעג פון שרעק און פון הונגער, האָט איציק

פעלדלייטס פיטשימאַנינקער יינגעלע, אהרנטשיקל, אַזוי געזאָגט צו זיין פאַטער: „טאַטע, כ׳וויל דיך פרעגן: צי זענען מיר דאָ אין וואַלד טאַקע גליקלעכער פון די אומגעקומענע, אָדער מיר זענען אומגליקלעכער פון זיי?".

אין די ערשטע וואָכן האָבן אונדז געמאַרדעט סתם גוים. יונגע קריסטן, וועלכע האָבן געשטרעבט צו העלדנטאַטן, האָבן געלויערט אויף יידן און זיי געהרגעט צוליב רויב־צוועקן, אָדער אין רעזולטאַט פון סתם אויפגעהעצטן יידן־האַס. אַ ביסל שפעטער איז דער מצב געווארן נאָך ערגער. די אַרגאַניזירטע אוקראַיניש נאַציסטישע באַנדע „בולבאָוו־צעס", וועמעס פּראָגראַם עס איז געווען: אַ יידן־רייניע אוקראַינע, האָט סיסטעמאַטיש גערויבט און געמאָרדעט, גענישטערט די וועלדער, געזוכט יידן, כדי אַלעמען אויסצו־מאָרדן; פון זיי איז נישט געווען זיך אויסצובאַהאַלטן. זיי פלעגן אַרײַנדרינגען אין די טיפסטע און פאַרבאָרגנסטע ערטער אין וואַלד.

זיי האָבן דערמאָרדעט מאַנעסן פון קריווויץ, נאָכדעם ווי ער מיט זיין קליין מיידעלע, אסתרקע, זענען שוין געווען אין וואַלד איבער פינף חדשים, און האָבן געליטן הונגער און נויט. געשען איז עס אַזוי: אין יאַנואַר 1943, אין אַ טאָג פון אַ געוואַלדיקן פראָסט, לאָזט זיך מאַנעס אַרויס פון וואַלד, אין וועג צו אַ קריוויצער גוי מיט וועלכן ער איז אויסגע־וואַקסן צוזאַמען, האָפענדיק צו באַקומען פון אים פאַרן הונגעריקן קינד אַ ביסל עסן. ביים אַרויסגיין פון וואַלד האָט ער אָנגעטראָפן אויף צוויי שכנים, אויך געווען ידידים. זיי האָבן אַראָפּגעצויגן פון זיינע פיס די שטיוול און מיט אַ פלאָקן צעשמעטערט זיין קאָפּ. דרײַ טעג נאָך דער פאַסירונג, האָבן מיר זאַלבעדריט: איציק פעלדלייט, איך און שמואל קליגון אַראָפּגעלאָזט דעם הרוג אין אַ קבר וואָס מיר האָבן אויסגעגראָבן אין פחד און מיט מסירת־נפש.

אויף אַ טראָגישן אופן זענען אומגעקומען בערעלע דער היטלמאַכער און זיין מאַמע, נאָכדעם ווי זיי זענען שוין געווען אין וואַלד אַריבער פינף חדשים. דאָס האָט פאַסירט אין אַ מוצאי שבת, אין פעברואַר 1943. מיר זענען הונגעריק אין שטאַרק דערפרוירענע. מיר ווייסן, אַז מען זוכט אונדז. אָבער דער הונגער טרייבט אַרויס פון דער קאָלטער נאָרע. מיר ווילן אַלע אַז דער שומר־ישראל זאָל אויסהיטן בערעלען מיט זיין מאַמען, און זיי ברענגען צוריק אין זייער נאָרע אין וואַלד. נאָך פאַר זייער אַוועקגיין, זאָגן מיר אַלע, לויט קבלה־ספרים די קאַפּיטלעך תהלים „ענך ד׳ ביום צרה" און צו 9 מאָל „אלי אלי למה עזבתנו". בערעלע און זיין מאַמע זאָגן נאָך וואַרט ביי וואַרט, און מיר ווערן אַלע רויקער און זיכערער. אָבער בערעלע און זיין מאַמע זענען נישט מער צוריקגעקומען. אין פראָסט האָבן זיי אוקראַיניש רוצחים אַרויסגעפירט אין דאָרף ליטוויץ און מיט אַן אויטאָמאַט־ביקס דורכגעשאָסן די פיס און זיי געלאָזט אין פראָסט גוססן אין שרעקלעכע יסורים. צומאָרגנס, זונטיק, האָט מען די פאַרפיניקטע פאַרפרוירענע קערפערס צוגעבונדן צו די עקן פון פערד, אַרומגעשלעפט זיי הינטערן דאָרף, צום ברעג וואַלד און דאָרט האָט מען זיי אַרויפגעזעצט אויף פיענקעס. דעם טויטן בערעלען האָט מען אין האָנט אַריינ־געשטעקט אַ נאָדל־פאָדעם און אין דער צווייטער האָנט — אַ שמאָטע, ווי ער וואָלט מכלומרשט געטון זיין פאַך און ענייט היטלען. און אַזוי זענען די טויטע געזעסן צוגע־

פרוירענע און הינט און חיות האָבן אָנגעהויבן שטיקלעכווייז פון זיי שלעפּן טיילן זיך קערפּער. כ׳האָב געבעטן מאסליוקן, דעם קאָמאַנדיר פּו אַ קליינער פּאַרטיזאַנער־אָפּטייל׳נג און ער איז אַרויסגעפּאָרן אין דאָרף און אָנגעזאָגט, אַז אויב מען וועט נישט מקבר זיין די הרוגים, וועט ער פּאַרברענען דאָס דאָרף. דאָן ערשט האָט מען בערעלען און זיין מאַמען באַערדיקט.

איינמאָל, ביינאַכט, זענען יידן געקומען צו באַקאַנטע בערעסטיער גוים, בעטלען עפּעס עסן, האָט מען זיי דאָרט פאַרהאַלטן. עס האָבן זיך צוזאַמענגעקליבן בערעסטיער און דאָמב־ראָוויצער גוים פון בארג און זיי האָבן געשלאָגן די יידן, געהייסן זיי זינגען און טאַנצן. דערנאָך האָבן זיי געריסן שטיקער פון די יידן, אַרויסגעשליידערט זיי אויפן פּראָסט און באַגאָסן מיט קאַלטע וואַסער. וועז זיי זענען שוין געווען דערפרוירענע, האָט מען די טויטע אויסגעשטעלט נישט ווייט פון וועג און געלאָזט זיי אַזוי נאָך מער איינפרירן. חדשים לאַנג האָט דאָס דאָזיקע טראַגישע בילד געווייזלט די דורכפאָרנדיקע גויים. פּרילינג האָבן הינט זיי צעשלעפּט און אויפגעפּרעסן.

שמעון שיינמאַנען האָבן זאָלאָטייער בולבאָווצער פאַרפיניקט צום טויט.

קאָפּלען, באסל געזונזירס איניקל, האָבן זיי שוידערלעך פאַרפיניקט, געצויגן פון אים די אָדערן, געשיילט זיין הויט. אַזוי האָבן די אוקראַינישע סאַדיסטישע בעסטיעס געטאָן מיט אַלע יידן וועלכע זענען אַרויינגעפאַלן אין זייערע הענט.

איך שטרייך אונטער: זאָל קיינער נישט טראַכטן, אַז איך טרייב איבער: חס וחלילה: מען וועט דורך די ספּיקות, מחלל זיין די עינוים קשים פון די קדושים. אָט דעם קאָפּלען האָט מען זייער לאַנג געפּיניקט. צו ערשט האָט מען אים איינגעשפּאַנט אין אַ וואָגן און געהייסן לויפן און שטאַרק געשמיסן מיט בייטשן. ערשט דערנאָך האָבן זיי אים פאַרפיניקט צום טויט. זיין באָבע, באסל־געזונזירס, וועלכע איז געשטאַרבן נאָכן צַריינמאַרש פון היטלערן און צו אירע 90 יאָר צוגעזען די אַלע יסורים פון די יידן, האָט פאַרן טויט גזאָגט, אַז באַלד ווי זי קומט אויף יענער וועלט, גייט זי גלייך אַוועק צום כסא־הכבוד און וועט אָננעמען כביכול פאַרן גאַרטל און וועט נישט אויפהערן שרייען, הלמאי ער לאָזט היטלערן מיט זיינע רשעים טאָן אַזוי פיל שלעכטס יידן. ווייזט אָבער אויס, אַז מען האָט באסלען נישט צוגעלאָזט צום כביכולס גאַרטל און איר אייניקל, דעם בן תורה און מזג טוב, דעם גרויסן נזהר אין מצוות קלות כבחמורות, האָט מען אָנגעטאָן אַזויפיל שלעכטס...

בולבאָווצער האָבן זיך אָנגעשטויסן אויף דער נאָרע פון משה פישמאָן, דער קצב, און די קינדער פון יודל אלתר נחמקעס און האָבן זיך איבער זיי געוואַלדיק איידיעקעווען. איך האָב נישט קיין ווערטער צו קאָנען פאַרצייכענען זייערע יסורים. די מאַמע פון די קינדער איז צופעליק מיט איין ייִנגל אַרויס פון נאָרע זוכן עפּעס עסן און צוריקקומענדיק האָט זי געטראָפן בלויז צעקאַליעטשעטע און נישט־דערברענטע קערפּערלעך.

שוין ביים סאַמע סוף האָבן בולבאָווצער זיך אָנגעשטויסן אויף לייזער קלעס פרוי מיט אַ גאַנצע גרופּע יונגעלייט פון דאָרף אָזיערי און מאַנעס ביגלס יינגערן זון דוד און זיי צעשניטן אויף שטיקלעך. לייזער קלעסס האָט מען פריער נאָך געהרגעט אין פּליאַטערס וואַלד.

אין חודש מאי 1943, האָט לעם דאָרף סוואריטשעוויטש, אין די אַזוי גערופענע ווערבעס, זיך אַרײַנגעריסן אַ באַנדע בולבאָווצעס און גיפּינענדיק דאָרט 57 שוצלאַזע יידן, דאָמבראָוויצער און סערניקער, זיי אכזריותדיק פאַרניכטעט, ממש צעריסן אויף שטיקלעך.

דעם רשעס פאנוניעס איידעם, פון דעם מויערל, אויף מאַקאַראָווסקער גאַס, אַ מכלומרשטער פאַרטיזאַן, האָט געוואָלט אין וואַלד מאַנס זיין אַ סערניקער יידיש מיידל און כדי עס זאָל נישט זיין קיין שטערונג מצד אַ סערניקער יידן — דערשיסט ער אים. שפּעטער, נאָך דער באַפרייאונג, גייט פאנוניעס איידעם מיט אַ האַנט־גראַנאַט צום טייך כאַפּן פיש. דער גראַנאַט רייסט אויף און ער ווערט צעריסן אויף שטיקלעך. דער שווער זיינער און זיין ווייב קליבן אויף די שטיקלעך פון זיין גוף אין לאָזן מאַכן אַ פייערלעכע לוויה. ס׳באַטיילן זיך ביידע דאָמבראָוויצער גלחים מיט הייליקע בילדער פון ביידע דאָמבראָוויצער קלויסטערס און פאַרשטייער פון דער סאָוויעטישער מאַכט. ס׳וויב זיינס ווינינט און שרייט: „מיין שטערן, מיין לבנה". גייט צו חיים האָכמאַן, אַ פאַרווויינטער, אַ צוזאַמענגעקאַרטשעטער, ער בעט אַ וואָרט און זאָגט: — „חשובע בירגער און פאַרשטייער פון קלויסטער, פאַרשטייער פון די סאָוויעטן, און איר יונגע פרוי, וועלכע ווייניט אַזוי ביטער; הערט מיך אויס! ניט קיין גלחים מיט הייליקע בילדער דאַרפן דאָ זיין, ווייל ניט קיין קדוש און ניט קיין העלד איז געפאַלן, נאָר אַ הונט איז אומגעקומען מיט הינטישן טויט. עס זענען נאָך וואָרעם די ביינער פון דעם געשאָסענעם יידן פון סערניק און די געשענדעטע יידישע מיידל גייט אַרום אַ פאַרשעמטע. אין נאָמען פון דער סאָוויעטישער געראַטיקייט, פאָדער איך איבערצורייסן די גאָטעס־דינסט און ניט אָפּגעבן כבוד אַ מערדער!". די ערשטע זענען אַנטלאָפן די גלחים מיט די הייליקע בילדער און מיט זיי — אַלע גוים וועלכע האָבן געהאַט אויפן געוויסן יידיש בלוט. צום סוף האָבן פאנוניע, זיין טאָכטער און דריי שכנים אַליין אַוועקגעפירט די נבילה און זי באַגראָבן.

טריפיטניער פינף יידן, — ניט קיין קאָמוניסטן, ניט קיין גבירים און ניט, ווי היטלערס פּראָפּאַגאַנדע האָט געשריבן, קיין יידישע פּראָצענטניקעס, בלוט זויגערס — נאָר פינף קאָוואָלעס, האראוואַלניקעס, וועלכע האָבן אַלע יאָרן געשמידט אויף באַרג, פאַר נישטיקע פרייזן די גויישע אָקערס, העק און וועגענער, זענען דורך גויים, זייערע שכנים פון דאָרף יאַצולי פאַרנאַרט געוואָרן אין אַ הויז. עס האָט געהייסן, אַז מ׳וויל זיי געבן עסן און אָפּרוי, אָבער במקום זה האָט מען זיי געפיניקט, געשלאָגן און דערנאָך זיי אַוועקגעפירט צו די דייטשן און יעדער פון זיי האָט באַקומען אַ קילאָ זאַלץ פאַר יעדן יידן. אַזוי זיינען אַ סך, אַ סך איבערגעגעבן געוואָרן אין דייטשע הענט און די איבערגעבער האָבן באַקומען אַ קילאָ סאָוויעטישע זאַלץ וואָס דער דייטש האָט פאַרכאַפּט.

מאיר־חיים יונגשטיינס זון אפרים האָט געהאַט אַ ידיד אויף מאַטשוליטשער גאַס. לעם זיין ציגעלניע, ביי וועמען ער האָט פאַרשטעקט זיינע אַלע ווערטפּולע זאַכן. אין טאָג פון אויסראָטונג נעמט אפרים זיין פרוי און קינד און לויפט זיך אויסבאַהאַלטן ביים ידיד. דער גוי האָט זיי אַלע דריי אַוועקגעהרגעט.

איציק שפירא ווערט מכלומרשט געשיצט דורך אַ ידיד, אַ דאָמבראָוויצער גוי.

ער נאָרט אַרויס פון אים אָלע ווערטפולע זאַכן, נאָכהער רופט ער די דייטשן און די פּאָליציי ווועלכע שיסן אויס די גאַנצע משפחה.

דער רשע איז שפּעטער אַנטדעקט געוואָרן אין לאָדז דורך יאַנעק ראָטנבערגן, ווועלכער האָט אים פּאַרהאַלטן און איבערגעגעבן דעם סאָוויעטישן קאָמענדאַנט אין לאָדז.

שייקע שיינמאַן און אהרון גאלינסקי פון טריפּיטניע, האָבן געהאָט אַ בשותפותדיקן ידיד אין דאָמבראָווויץ ווועלכער האָט זיך געחבֿרט מיט יידן. געווען איז דאָס דער גוי, לאָסעק. זייערע זאַכן זענען געווען בייַ לאָסעקן און זיי זענען געקומען זוכן בייַ אים שוץ. גוים האָבן מיר געזאָגט, אַז ער האָט די ביידע משפחות איבערגעגעבן די דייטשן.

ברוך פייגלשטיין, דער געוועזענער „פּעטליא", האָט געהאָט אַ ידיד בייַ ווועלכן עס זענען געווען אויסבאַהאַלטן אָלע זאַכן פון גאַנץ „פּאַרט־אַרטור". ווען ברוך מיט זיין משפּחה זענען אַנטלאָפן צום ידיד, האָט מען זיי צוערשט גוט צעקלאַפּט מיט שטעקנס און נאָכהער איבערגעגעבן דער פּאָליציי.

אין וואָלד, האָבן זיך גוים אָנגעשלאָגן אויף דער נאָרע פון אַ צענדליק דאָמבראָוויצער יונגע־לייט. אַ חוץ שייקע באָרמאַן, זענען אָלע מערדערלעך געוואָרן פּאַרפּיניקט. שייקען האָט מען אָפּגעפּירט אין די קאָלראָשער בערג און דאָרט האָט ער אויפגעבויט אַ פּאַר־מאָסקירטע מאָטאָראָוו מיל מיט עלעקטרישע אינריכטונגען, ווועלכע די „בולבאָווצעס" האָבן געגנוצט צו לאָדן ראדיאָ־באָטעריעס פּאַר זייערע מיליטעריש צווועקן. אין טאָג פּאַרן צוריקקער פון די סאָוויעטן האָבן די אוקראַינישע באַנדיטן אים דערשאָסן.

אין סך־הכל זענען אָט די 250 יידן, אַנטלאָפענע פון טויט, אין י"ג אלול תש"ב, — טאָקע ווי דער קליינער אהרונטשיקל האָט געזאָגט: „די אומגליקלעכסטע פון די אומגליקלעכע", במשך די ניינצן חדשים זיין אין וואָלד, כמעט אָלע געהרגעט געוואָרן. זיי זענען אומגעקומען מיט שוידערלעכע טויטן און זייערע ביינער זענען צעשפּרייט איבער פּליאָטערס וועלדער.

מענטשן זענען אויך געשטאָרבן אין וואָלד מיט אַ נאַטירלעכן טויט. דער ערשטער שטאָרבט הערשל דער שוחט, באסל געזונט זון. די גויים האָבן אים באָלד אין ערשטן טאָג געכאַפּט, צראָפּגעריסן פון אים דאָס גאַנצע אָנטוכץ און זיין געזונט האָט ניט געקענט אויסהאַלטן די שווערע באַדינגונגען אין אַ קאָלטער וואָלד־נאָרע. זיין טויט האָט אָלעמען דערשיטערט. אברהם קאָוואָלאָ האָט זיך געוואָלט מוסר־נפש זיין בייַ נאַכט און אַוועקטראָגן הערשלס גוף 20 קילאָמעטער אויפן דאָמבראָוויצער בית־הקברות, אָבער מען האָט אים מיט געוואָלד אָפּגעהאַלטן פון רעאָליזירן דעם דאָזיקן געדאַנק.

נאָכהער שטאָרבט מיין פּרוי, ביילקע, מיכל קריוויצערס טאָכטער. איר טויט וואָס איז געקומען גאָר קורץ נאָך די הריגות פון איר ברודער מאנעסן און בערעלען מיט זיין מאַמען הילט אונדז איין אין טיפן טרויער און שליידערט אונדז אָריין אין געוואָלדיקן יאוש. מיר זענען זי מטהר, וויקלען זי איין וויסע ליילעכער, וועלכע די פּאַרטיזאַנער האָבן געבראַכט פון דאָרף, מיר זאָגן תהילים און בעטן מחילה. איציק פעלדלייטס פּרוי זאָגט איר אָן, אַז זי זאָל גיין צום כסא הכבוד און טענהן און בעטן פּאַר אַלעמען. איך,

און איציק פעלדלייט און דער יונגער שמואל קליגון האָבן אויסגעהאָקט אַ קבר אין דער געפרוירענער ערד און זענען זי מקבר. מיר האָבן געמאָסטן וויפל טריט עס זענען דאָ צום וואַלד־וועג און געמאָכט סימנים ביים קבר כדי אים צו קענען נאָכדעם אויפזוכן און ברענגען די ביינער צום קבר־ישראל, אָבער נאָך דער באָפרייאונג האָט מען באָדאָרפט האָבן אַ גאַנצע דיוויזיע סאָלדאָטן, כדי צוקומען צו דעם אָרט, ווייל אין וואַלד האָבן זיך דאָן אויסבאָהאַלטן צענער טויזנטער אוקראַינישע באַנדיטן. אַזוי אַרום זענען די ביינער פון מיין פרוי פאַרבליבן אויף דעם זעלבן אָרט, צווישן הויכע סאָסנעס, גרינע בעריאָזעס און אַלטע, פונאַנדערגעצווייגטע דעמבעס, דאָרט וווּ עס קרייצן זיך פיר וואַלד־וועגן, ניט וויט פון אַ קריניצע וואָסער וואָס הייסט — „קאָדובעץ".

נאָכדעם איז געשטאָרבן מיין שוועסטערס קינד. וועז דאָס קינד האָט געלעבט, האָט מיין ברודער סענדער, אין די גרעסטע פרעסט, עס אַרומגעטראָגן אין אַ זאַק איבער די וועלדער. נאָכן ווינטער, האָט דאָס קינד אָנגעהויבן פיבערן און במשך עטלעכע טעג גערופן אָן אויפהער מיין ברודערס נאָמען און זיך געשראָקן. נאָך געציילטע טעג איז עס אויסגעגאַנגען. ס׳איז געווען דעמאָלט חול המועד פסח, 1943, אין די ערשטע טעג פון קריסטלעכן פסח. צו יענער צייט יאָגן זיך אַרום איבער גאַנץ פאָלעסיע צענדליקער פּאַרטיזאַנער־אַינהייטן און שלאָגן זיך אין אָפענעם קאָמף מיט די דייטשן און מיט זייערע געהילפן: אוקראַינצעס און וולאַסאָווצעס. אוקראַינצעס און פּאָליאָקן שלאָגן זיך צווישן זיך אַליין. דאָרט וווּ די דייטשן שפּאַרן אַרויס די פּאַרטיזאַנער פון אַ געביט, ברענען זיי די דערפער און וואַרפן לעבעדיקע מענטשן אין פייער. אין דאָברויסק האָבן זיי פאַרכאָפט 20 גוים און אַלעמען אַריינגעוואָרפן אין פייער. אין דאָרף הוטע האָבן זיי פאַר־כאָפט 6 פּאָליאָקן און זיי אַריינגעוואָרפן אין פייער.

אַז די אוקראַינצעס רייסן זיך אַריין אין אַ פּוילישן דאָרף הרגענען זיי אַלעמען אויס און פאַרברענען דעם דאָרף. אַזוי אַרום ווערט דער וואַלד דאָס שוץ־אָרט פאַר אַלע גייאָגטע. צוזאַמען מיט אונדז אין וואַלד האָבן זיך יענעם חול המועד פסח, געפונען פיל הונדערטער משפחות פּאָליאָקן מיט זייערע בהמות און שעפסן, מיט אַלע הייליקע קאָטוילישע בילדער און ווי נאָר איך און מיין ברודער סענדער האָבן געבראַכט דאָס קינד צו קבורה אויף אַ בערגל, אונטער אַ בוים איז זיך לעם אונדזער נאָרע צוזאַמענ־געקומען אַ מענגע פּאָליאָקן און האָבן אַזוי געטענהט: „איר זענט פאַרשטויסענע, ניטאָ ביי אייך אין וואַלד קיין שום רעליגיעזע מנהיגים, ווייל אַלעמען האָבן די מערדער אום־געברַאכט, האָבן מיר געוואָלט אָפּריכטן איבערן טויטן גוף אַ קאָטוילישע תפילה". כ׳בין דאָן געווען גערירט ביז טרערן און מיט דאָנקבאַרקייט געקוקט אויף די פּאָליאָקן פאַר זייער גוטן רצון, ווייל פונעם טאָג פון דייטשישן אַרייַנמאַרש, האָבן גוים געחוזקט איבער יידישע מתים ווי להבדיל איבער נישטיקע שרצים.

גאָר וויט פון דאָמבראָוויצער בית הקברות, ערגעץ אין די וועלדער, נאָך יאָנאָווע, איז געשטאָרבן פון טיפוס אברהם קאָוואלאָ. מיר ווייסן, אַז אברהם האָט זיך געוואָלט מוסר־נפש זיין און מקבר זיין הערשל דעם שוחט אויפן דאָמבראָוויצער בית־הקברות און

מיר ווילן גומל־חסד זיין מיט אברהם׳ס גוף און אים מקבר־זיין אויפן פאַרלאָזטן, אַלטן בית הקברות אין נאבעל, אַ שטעטעלע וואָס איז חרוב געוואָרן אין דער ערשטער וועלט־מלחמה און זינט דאַן האָבן זיך יידן דאָרטן ניט באַזעצט. אָבער גראָד ווערט דאַן אומרויק, ווייל די „בולבאָווצעס" ווילן זיך אַריינרייסן אין אונדזער פאַרטיזאַנער געביט. האָבן מיר מקבר געווען אברהמען אין וואַלד, לעם צוויי פריערדיקע יידישע קברים: איינער, אַ ייד פון ראַפאַלאָווקע, און איינער פון סטאַרע־סעלאָ. עס האָט אונדז זייער פאַרדראָסן דאָס וואָס מיר האָבן אים איבערגעלאָזט אין זיין אייביקער רו, אין טיפן וואַלד, כאָטש צו יענער צייט זענען שוין דאָמבראָוויץ און סאַרנע געווען אָפּגערייניקט פון די דייטשן. די סיבה איז די, וואָס מיר האָבן זיך דאַן געפונען בערך 120 קילאָמעטער פון דאָרטן.

*

דער טיפוס בושעוועט אין וואַלד. ס׳קומען אום פיל פוילישע משפּחות. עס קומען אום אַ סך פון די אַנטלאָפענע גוים וועלכע באַהאַלטן זיך אויס אין וואַלד און אין די לעצטע טעג שטאַרבט אַ ייד, ערגעץ פון אַ דאָרף, ארום סטאלין. ער האָט זיך אַרומגעטראָגן מיט אַ קליין יינגעלע און ער פאַריתומט אים. ביז דאַן האָבן מיר שוין אַ סך טויטע געזען, אָבער דאָס שטאַרבן נאָך יאָרן מאַטערניש רודערט אונדז געוואַלדיק אויף און מיר וויינען ווי קינדער. זיין טויט רופט אויך אַרויס אַ פּראָבלעם. ס׳איז אָנהייב פרילינג. אין פּאָלעסיע זענען די נידעריקע וועלדער פאַרגאָסן מיט וואַסער און מיר אַלע זענען צוליב דעם אַריינ־געיאָגט געוואָרן אין פּאַרטיזאַנער־דאָרף און קאָנען פון דאָרט זיך נישט אַרויסבאַקומען. די גוישע בעלי־בתים לאָזן נישט מקבר זיין אויף די פעלדער, און אין וואַלד קאָן מען נישט דעם מת אַריינלייגן אין וואַסער. די פּאַרטיזאַנער הייסן מקבר זיין דעם מת אויפן גוישן בית הקברות. מיר זענען שוין מסכים, אָבער די גוים לאָזן נישט. „וואָס? לייגן אַ ייד אויף זייער בית הקברות? — טענהן זיי — דאָס, נישט". האָבן מיר געפונען אַ בערגעלע אויף וועלכן ס׳זענען געווען באַגראָבן דייטשן פון דער ערשטער וועלט־מלחמה און דאָרטן האָבן מיר מקבר געווען אונדזער הייליקן מת אין מיר׳ן געבעטן ביי אים מחילה פאַר דעם אָנגעטוענעם בזיון פון לייגן אים צווישן די טאַטעס פון די היינטיקע דייטשישע מערדערס...

אין וואַלד איז געשטאָרבן נאָך אַ ייד וועמענס טויט איך האָב נישט געזען, נאָר מען האָט מיר וועגן דעם דערציילט. געווען איז דאָס זיידל גראווער־ציגאַרניק. ער איז געווען קראַנק אַ שטיק צייט און איז אויסגעגאַנגען ערגעץ אין וואַלד, אין אַ נאָרע. ער איז געבליבן ליגן נישט באַערדיקט.

טז. איבער יידישע חורבות און הייליקע גריבער

מיר ווייסן שוין, אַז אונדזער זיין אין וואַלד פאַרענדיקט זיך, פּאַרטיזאַנער פאָרן מיט פורן קיין סאַרנע, קיין דאָמבראָוויץ און ברענגען פון דאָרט אַמוניציע, אָבער מיר מוזן זיין אין וואַלד אַרום דאראהיטשן ביז די רוסן וועלן קומען. אמת, קיין דייטשן זענען אויפן

וועג נישטאָ, אָבער בולבאָווצעס זענען יאָ דאָ. און פלוצים וועלן מיר אַרומגערינגלט פון אַלע זייטן. די פּאַרטיזאַנער פירן אַ קאַמף מיט די אָפּטרעטנדיקע דייטשע אַרמייען וועלכע מוזן דורכגיין דעם וואַלד. נאָך אַ קורצן ישוב־הדעת לאָזן זיך די פּאַרטיזאַנער־אייניהייטן אויף מזרח, צום סטיר, דאָרט וווּ עס זענען אייגנעפּעסטיקט די רעגולערע רוסישע אַרמייען. אונדז זאָגט מען דערפון גאָרנישט. און ווען מיר וועלן זיך אין דער בהלה צו זייערע קאָמאַנדירן, זיי זאָלן אונדז נעמען מיט זיך, שטויסן זיי אונדז אָפּ, און זאָגן אַן שטרענג, מיר זאָלן נישט וואָגן זיי נאָכגיין. זיי עצהנען אונדז זיך צו פאַררוקן טיף אין וואַלד, ווייל מאָרגן, איבערמאָרגן קומען זיי צוריק. מיר לעבן איבער אַ שרעקלעכן טאָג. מיר, דאָס רעשטל דאָמבראָוויצער, וולאדימערצער און סערניקער יידן, צוזאַמענגעלאָפּענע פון אַלע עקן וועלדער צום צענטער, זענדיק די בהלה און געלויף פון די פּאַרטיזאַנער, וועלכע שטויסן אונדז אָפּ מיטן אויסרייד, אַז זיי גייען אין קאַמף, קלייבן אויס דעם גרינגערן טויט און לויפן נאָך די פּאַרטיזאַנער. נאָך אַ פּאָר שעה מיטלויפן, מאַכן די פּאַרטיזאַנער שלום מיט דעם פּאַקט און שוויגן. אַרום האַלבער נאַכט קומען מיר אָן אין דאָרף סווּאַלע־ווישט און די פּאַרטיזאַנער, ווי אויך מיר, שטעלן זיך דאָרט אָפּ נעכטיקן.

דייטשישע אויסשפּיר־עראָפּלאָנען געפינען אונדז אויס און ס׳ווערט אַ מהומה. די פּאַרטיזאַנער יאָגן זיך אַוועק פּאַראויס און מיר פּאַרלירן זיי פון אויג. עס בלייבט אונדז נישט קיין אַנדערער אויסוועג ווי צו גיין צוריק אין וואַלד און זיך אויסבאַהאַלטן. מיר, יידן, פּאַרלירן צווישן זיך דעם קאָנטאַקט און איך מיט מיין ברודער סענדער, זוכן שוין צוזאַמענצוקלייבן די אייגענע משפּחה. מיר ציילן זיך איבער, מיר זענען דרייצן נפשות, ד״ה, אַלע פּאַרלאָזטע יתומות וועלכע האָבן זיך געהאַלטן מיט אונדזערע צוויי קינדער. מיר קריכן אַרויס פון דאָרף און נאָך אַ שעה שטיל גאַנג אין טיפן וואַלד שטעלן מיר זיך אָפּ און רופן איינער דעם צווייטן אויפן נאָמען. די קליינע יתומה אסתרקע ענטפערט נישט. מיר קוקן זיך אַרום. ס׳איז דאָ אַ פּיצימאָנינקע מיידעלע, אָבער אַ צוגעקומענע און אסתרקען וואָס איז מיט אונדז געווען די גאַנצע צייט, האָבן מיר פּאַרלאָרן. מיר קערן זיך אום צוריק אין דאָרף זוכן אסתרקען. אינצווישן איז אַריין אין דאָרף אַ צווייטע פּאַרטיזאַנער־אייניהייט וועלכער די פּריערדיקע האָט על פּי טעות אָנגענומען פּאַר וולאָסאָווצעס און איז פּאַר זיי אַנטלאָפן. מיר געפינען אסתרקען און גייען נאָך די פּאַרטיזאַנער. אַזוי אַרום, — און אפשר אין זכות פון אסתרקען — זענען מיר ניצול געוואָרן פון אַ זיכערן טויט, ווייל אין יענעם וואַלד וווהין מיר זענען פריער אַריין, האָבן זיך די דייטשן באַפּעסטיקט און זיך דאָרט געהאַלטן נאָך אַ האַלב יאָר.

דעם 3־טן מערץ 1944 זענען מיר אַרויס פון וואַלד און די זיגרייכע סאָוויעטישע אַרמיי האָט פּאַרטריבן די דייטשן. יידן האָבן זיך גלייך געקאָנט צוריקקערן אין זייערע שטעטלעך. די באָפרייאונג פון טויט־שרעק און פון אומדערטרעגלעכע יסורים, האָט אָבער נישט געבראַכט מיט זיך קיין פולע יידישע באפרייאונג. די לעצטע טעג פּאַרן פּאַרלאָזן דעם וואַלד זענען אַלע יידן אַרומגעגאַנגען מיט אַ שוואַרצ געמיט און די פּרייד וועלכע האָט אַרומגעכאַפּט אַלע גוים וועלכע זענען געווען מיט אונדז, האָט אונדז נישט אויפגעהייטערט. מיר האָבן געווּסט, אַז מיר וועלן זיך אויפסניי מוזן באַגעגענען מיט די מענטשן וועלכע

האָבן אונדז פאַרפאָלגט, וועלכע האָבן, אין יענעם פינצטערן טאָג פון דער שחיטה, מיר נאָכגעשריגן: „פאַרשאָלטענער ייד, וואָס אַנטלויפסטו פון דעם טויט?". יעדער איינער פון אונדז האָט זיך אַרומגעטראָגן מיט דער מחשבה, צי איז כדאי געווען צו וואָגלען איבער וועלדער, זיין פאַרשטעקט אין זומפּיקע בלאָטעס, זיך פּייניקן אין הונגער און קעלט, איבערלאָזן אין וואַלד־גריבער די נאָנטסטע און ליבסטע — כדי נאָכדעם זיך אומצוקערן אין שטעטל און לעבן איינזאַם צווישן די גרעסטע שונאים און געפערלעכסטע רוצחים.

נאָך אַ דרייטאָגיקן מאַרש פון הינטער דראָהיטשין, זענען מיר אָנגעקומען אין דער אַמאָליקער יידישער שטעטעלע ראַפאַלאָווקע, וועמענס אַלע יידן זענען אויסגעקוילעט געוואָרן. די הייזקעס און דאָס בית מדרש זענען דאָ געבליבן גאַנץ. אָט דאָ זענען די רשעים דיר אומבאַקאַנט. און הגם איך ווייס, אַז אויך דאָ האָבן די אָרטיקע מערדער אויסגעשאָכטן זייערע יידן, איז אָבער מיר לייכטער דערמיט, וואָס איך קען זיי דאָ נישט. מיר בלייבן דעריבער דאָ זיצן, כדי נישט צו טרעפן זיך מיט דאָמבראָוויצער רוצחים, וועלכע איך קען און ווייס ווער ס'האָט וועמען געמאָרדעט. אָבער מיר געפינען נישט קיין רו. ערשט איצט שטעלט זיך אַוועק די פראַגע אין איר גאַנצער שאַרפקייט: וואָס איז דער תכלית? מיר, די פּאָר הונדערט יידן, דאָס רעשטל פון גאַנץ וואָלין און פּאָלעסיע, וועלן דאָ ממשיך זיין דאָס יידישע לעבן? און ווען מיר וועלן שוין אפילו אין עטלעכע דורות אַרום ציילן טויזנ־טער, וועט מען אונדז דען אויפהערן הרגענען? זייער קולט ווילן מיר דאָך נישט און קאָנען נישט אָננעמען... און פאַר אונדזער ביסל יידישקייט קוילעט מען אונדז, ברענט מען אונדז, טאָ צו וואָס זשע דאָס זיצן דאָ? אין די הערצער פון די פאַרבליבענע פּאָר הונדערט יידן ברענט איצט אַ פייער. עס שטאַרקט זיך די בענקשאַפט, מען קאָן נישט אַריבערטראָגן די עלנטקייט. אַלע יידן פילאָזאָפירן, ריידן, אַמפּערן זיך און זוכן אַן אויסוועג.

אָבער די אומשטענדן לאָזן אונדז נישט לאַנג אַריינקלערן. די טראַגעדיע איז פריש און זי לאָזט אונדז נישט זיך אָפּרייסן פון איר. מען רעדט ביינאַכט אין חלום מיט די היימישע וועלכע זענען אויסגעריסן פון לעבן, מען האָט וויזיעס אין מיטן וואַכנדיקן טאָג. מיר טאַפּן און נישטערן, זוכן, שמעקן ווי געשיקטע חיות און געפינען די פּלעצער ווו ס'ליגן באַגראָבן דערשאָסענע אָדער דערשטיקטע יידן. פאַראַן אַ סך אַזעלכע פּלעצער אין ראַפאַלאָווקע. מיר געפינען די דריי גרויסע גריבער מיט 2500 דערשאָסענע ראַפאַלאָווקער יידן. מיר געפינען אַ חזיר־שטאַל אָנגעפילט מיט צעריסענע ספרי־תורות, אויסגעשמירטע אין צואה. ווען אָשר מאַנקאָווסקי — וועלכער איז אין ראַפאַלאָווקע שפּעטער געשטאָרבן מיט זיין פרוי פון טיפוס און האָט פאַריתומט צוויי קינדערלעך מיט וועלכע זיי האָבן זיך אַרומגע־טראָגן אויף די הענט איבערן וואַלד — האָט דערזען די צעריסענע, פאַרשמירטע ספרי־תורות, האָט ער אַזוי געטענהט: „נו, רבונו של עולם, וואָס האָסטו געמאַכט פון אונדז, און פון זיך?".

און אָט האָט אַ יידיש מיידל דערקענט איר מאַמעס בגדים אויף אַ גויע, האָט דאָס מיידל זיך געקאַטשעט איבער דער ערד און געריסן פון זיך די האָר. אין יענע טעג האָבן מיר געפלעגט אויפגעטרייסלט ווערן פון יעדן צוזאַמענטרעף מיט גויים, ווייל זיי האָבן

געפלעגט זיך וווּנדערן און פֿרעגן: „וואָס, דו לעבסט?". אָבער, טאַקע דערפֿאַר האָט זיך ביי אונדז געשטאַרקט דער ווילן צו וויזן די רשעים, אַז מיר לעבן, אַז מיר זענען דאָ, מיר זענען דערִיבער מחליט, על אפם ועל המתם, צו באַנייען אונדזער יידישקייט, צו וויזן די מערדער, אַז כאָטש די יידן זענען מער נישטאָ אָבער יידישקייט איז אייביק. מיר קלייבן צונויף געשענדעטע ספרי־תורות, נעמען אַרויס יריעות, שטעלן צוזאַמען אַ ספר־תורה און הייבן אָן דאַוונען בציבור. 200 יידן, מענער, פֿרויען און קינדער, זאָגן יעדן טאָג קדיש נאָך די אויסגעשאָכטענע וואַלינער און פֿאָלעסיער קהילות.

נאָך אַ קורצער צייט, האָט די סאָוויעטישע מיליטער־מאַכט מאָביליזירט אַלע אונדזערע יונגע מענטשן און זיי געשיקט אויפן פֿראָנט. באַלד איז אייגער געקומען צוריק אָן אַ פוס. ער דערציילט, אַז פון די געווען־מענטשן איז שוין אַ שפּאָר ביסל געפֿאַלן אין די שלאַכטן אויף דעם פֿראָנט. מיר, עלטערע מענער, פֿרויען און יונגיטשקע קינדער זאָגן שוין איצט אַ פילפֿאַכיקן קדיש: נאָך די קהילות, נאָך די פֿריש געפֿאַלענע אויף די פֿראָנטן, נאָך די, וועלכע שטאַרבן אויס פון טיפוס און אפשר אויך — נאָך דעם גאַנצן ביסל יידישקייט, וואָס איז געגאַנגען לאיבוד. ווייל, וען מיר באַגעגענען זיך מיט יידן פון דער סאָוויעטישער אַרמיי, זענען זיי קודם כל רוסן־באָלשעוויקעס און בלויז ערגעץ וווּ אין דער פֿאַרבאָרגנהייט, אַז קיינער זאָל חלילה נישט וויסן, איז פֿאַראַן ביי זיי אַ פּינטעלע פון פֿאַרקריפּלטער יידישקייט. — גאָר זעלטן געפֿינען מיר מיט זיי אַ געמיינ־זאַמע שפּראַך.

אַזוי אַרום האָבן מיר געזוכט אַ טרייסט אין אונדזער אייגענער קרענקונג און פּיין, פּונקט ווי רבי עקיבא וועלכער האָט נאָך זיין געשטאַרבענעם זון געפונען אַ טרייסט בלויז אין זיינע אייגענע טערער. וויינענדיק איבער די הייליקע גריבער, האָבן מיר געזוכט אַ טרייסט אין דעראינערונגען וועגן אַמאָל. מיר האָבן זיך פֿאַרגעשטעלט במחשבה, אַז אָט די הייליקע גריבער אין וולאדימירער, אין סאַרנע, אין ראַפּאַלאָווקע, זענען אונדזער „כותל־מערבי" נאָכן יידישן חורבן פון וואַלין און פֿאָלעסיע.

צו אָט די הייליקע גריבער איז אין איינעם אַ טאָג געקומען אַ קאָמיסיע פון מאָסקווע. זי איז געקומען עפענען די גריבער און באַטראַכטן צי איז אמת דאָס וואָס מען דערציילט און מען שרייבט, אַז היטלער האָט געלאָזט אומברענגען סאָוויעטישע פּרידלעכע בירגער... צו דער מאָסקווער קאָמיסיע האָט מען צוקאָמפּלירט מענטשן פון דער אַרטיקער באַפּעל־קערונג און צווישן זיי דעם אוקראַיניש גלח וועלכער טראָגט אַ פּאָר הויזן־זשילעט פון אַ געהרגעטן יידן, דעם דאָקטאָר, אַן עלטערער רוס — אַן איבערבלייבעניש פון די אַלטע צאַרישע אַנטיסעמיטן, ווי אויך אַ צענדליק אוקראַינער, טאַקע די זעלבע אוקראַינער וועלכע האָבן נישט איין ייד דערמאָרדעט. אונדז, יידן, מיידט מען אין גאַנצן אויס, ווייל עס איז אַן ענין פון דער סאָוויעטישער מאַכט און נישט דווקא פון יידן... מיר וויסן, אַז דער פֿראָטאָקאָל דאַרף פּעסטשטעלן, אַז דאָ איז דורכן שונא אויסגעפירט געוואָרן אַ מאָרד־אַקט איבער 2500 סאָוויעטישע בירגער. מיר זענען דערשיטערט געוואָרן פון דער אַ פֿראָפֿאַנאַציע ביז די טיפענישן פון אונדזער געפֿלאָגטער נשמה. מיר האָבן געמאַכט אַ טומל. מיר האָבן פֿאַריאָגט דעם גלח, פֿאַרטריבן דעם דאָקטאָר, צעטריבן די אוקראַינער

און, שבת גאַנץ פרי זענען אַלע יידן געקומען מיט גראָב־אייזנס און מיט יידישע הענט אויפגעגראָבן דעם גרוב פון אומגליק און טויט. עס איז נישט צו שילדערן אין ווערטער דאָס בילד וווי אַזוי אַ פאָר הונדערט יידן, פרויען־אלמנות פון די דאָ באַגראָבענע מענער, קינדער־יתומים, טיילווייז פון די צעשאָסענע דאָ טאַטע־מאַמע, שטייען איבער די אָפענע גריבער און רייסן פון זיך די האָר, קלאָגן און יאָמערן, ווילן דערקענען באַקאָנטע און ווערן אויפגעציטערט פון יעדן באַריר מיט די הייליקע עצמות זייערע. נאָכאַמאָל האָבן מיר אינגאַנצן דערגעלעבט אַלע שחיטות, נאָכאַמאָל זענען מיר געפייניקט געוואָרן...

*

מיין אַרבעט, ווי דער פאַראַנטוואַרטלעכער פאָר דער וואַלד־אַרבעט פון וואָלינער וואַלד־טרעסט, גיט מיר אַ מעגלעכקייט זיך צו קאָנצן חברן מיט די פאַרשטייער פון דער מאַכט. זייער אָפט טרינקען מיר „וואָדקאַ" און דער פראָקוראָר איז אויך אַ גוטער־ברודער. איך וווייס אפילו, אַז יענער פאַקט פון נישט צולאָזן די גוים זיך מטפל צו זיין מיט די קדושים, איז ביי אים פאַרנאָטירט, ווייל ער האַלט זיין האַנט אויפן דופק פון דער באַפעל־קערונג. אין אַ צייט אַרום האָב איך מיט אים אָנגעקניפט אַ שמועס, און אַז ס׳איז געווען „כטוב לבו ביין", פרעג איך אים פאַרוואָס מען האָט געוואָלט אויסמיידן די באַטייליקונג פון די געראַטעוועטע יידן ביים עפענען די ברידער־קברים פון די אומגעקומענע יידן. ביי דער גלעגנהייט האָט זיך צווישן אונדז אַנטוויקלט דער פאָלגנדיקער דיאַלאָג:

— „דאָס איז אַ גרויסע עוולה — האָב איך געטענהט — ווייל נישט געגנג וואָס איר האָט אונדז אויסגעמיטן, האָט איר נאָך איינגעלאָדן אָט די אַלע וועלכע האָבן מיטגעהאָלפן דעם דייטש אונדז פאַרניכטן און אויב דאָס איז נאָך וווייניק, האָבן זיי געדאַרפט אונטער־שרייבן דעם פראָטאָקאָל, אַז די דייטשן האָבן געמאָרדעט, דאָס הייסט, אַז זיי אַליין זענען אינגאַנצן ריין פון דעם פאַרגאָסענעם יידישן בלוט. חוץ דעם איז אין פראָטאָקאָל געווען אַ פונקט, אַז די דערמאָרדעטע זענען סאָוויעטישע בירגער, אָבער ס׳איז בכלל נישט דערמאָנט געוואָרן, אַז זיי זענען יידן און בלויז יידן. אויך די אוקראַינער זענען סאָוויע־טישע בירגער, אָבער זיי זענען געווען די מערדער, און בלויז די יידן זענען געווען די דערמאָרדעטע".

אויף דעם האָט דער פראָקוראָר געענטפערט קורץ און שאַרף:

„דו דענקסט און רעדסט ווי אַ נאַציאָנאַליסט און ביי אונדז איז דאָס נישט דערלאָזבאָר".

„דאָס הייסט ביי דיר נאַציאָנאַליזם? — האָב איך זיך נישט איינגעהאַלטן און געפרעגט — אויב איך קעמף דערפאַר, אַז דער זכר פון מיין פרוי, פון מיין טאַטן און מאַמען, פון מיין גאַנצער פאַרניכטעטער משפחה זאָל נישט פאַרלעצט ווערן, בין איך אַ נאַציאָנאַליסט? זיי זענען אומגעקומען בלויז דערפאַר וואָס זיי זענען געווען יידן און דער פאַקט טאָר נישט פאַרטושט ווערן, וווייל דאָס איז, לויט מיין מיינונג, אויך אַ פאַרלעצונג פון דער מאָרקסיס־טישער אַנשויונג, וואָרעם וועַן איר באַמיט זיך צו פלעגן די נאַציאָנאַלע געפילן פון די אוקראַינער, אַדער פון אַנדערע צענדליקער פעלקער, וועלכע לעבן אין די נאַציאָנאַלע

סאָוויעטישע רעפובליקן, טאָ פאַרוואָס זענען מיר ערגער פון זיי? פאַרוואָס ווילט איר פאַרווישן די שפורן פון אונדזער גרויסער נאַציאָנאַלער טראַגעדיע וואָס האָט קיין גלייכן נישט אין דער גאַנצער מענטשלעכער געשיכטע? פאַרוואָס ווילט איר אָפּמעקן דעם אָנדענק פון די אומגליקלעכע יידן וועמעס לעבנס עס זענען אָזוי שוידערלעך פאַרשניטן געוואָרן?". ביי די ווערטער האָב איך זיך שטאַרק צעווייַנט און נאָכדעם ווי איך האָב זיך באַרויקט, האָט דער פּראָקוראָר צו מיר אָזוי געזאָגט:

„איר זענט אָנדערש ווי אַלע פעלקער אויף דער וועלט. אייער קולטור, אין, אין איר מהות, אַ פאַשיסטישע און אַן עקסטרעם נאַציאָנאַליסטישע. לויט אייער קולט איז דערלויבט עקספלאָאַטאַציע פון מענטש דורך מענטש. איר באַטראַכט זיך ווי די אויסדערווייַלטסטע צווישן אַלע פעלקער".

איך האָב געזען, אַז כ'האָב פאַר זיך אַן אַנטיסעמיט, וואָס איז קלאָר אין דער אַנטי־סעמיטישער גרויל־פּראָפּאַגאַנדע און איז נישט בעסער פון אַלע אַנדערע פּרינציפּיעלע אַנטיסעמיטן. כ'האָב איבערגעריסן דעם שמועס און בלויז געטראַכט צי זענען דאָס בלויז זיינע פערזענלעכע אָנשויונגען, אָדער ס'איז אַן אויסדרוק פון אַ פּרינציפּיעלער שטעלונג פון דער מאַכט וועלכע ער רעפּרעזענטירט. ווען כ'האָב זיך צוריקגעקערט אין מיין ווינונג, האָב איך זיך ביטער צעווייַנט אָזוי, אַז די קינדער, פרויען און שכנים זאָלן נישט זען. כ'האָב געווייַנט נאָך דער פאַרלאָרענער ליבער פרוי — די מאַמע פון מיינע יתומות. איך האָב באַווייַנט מיינע טייערע עלטערן, בריידער און שוועסטער און אַלע אומגעקומענע גוטע פריינד פון מיין אָפּגעמעקט שטעטעלע דאָמבראָווויץ מיט אירע אַרומיקע דערפער און זייערע האַרציקע יידן. איך האָב באַווייַנט מיין עלנט און מיין גאַנץ יידיש פאָלק, די בני ישראל, וועלכע זיצן, אָדער ביים שלאָנג אין גרוב, אָדער ביים בער אין די לאָפּעס.

יז. צוריק מיט די סאָוויעטן

עס לויפן די טעג און די וואָכן, און כאָטש די היטלעריסטישע אַרמייען זענען שוין גאָר ווייט, זענען אָבער די יסורים נאָך זייער נאָענט און פריש. דאָס גרויסע אומגליק איז נאָך טיף איינגעקריצט אין האַרצן און די געראַטעוועטע יידן הערן נישט אויף צו קלאָגן. אויך די נייַע אומשטענדן זענען נישט קיין גינסטיקע און אַלץ צוזאַמען דריקט און מאַכט שווער דאָס לעבן. די מאַכט־אָרגאַנען באַציען זיך צו אונדזערע נעכטיקע מערדער אָזוי ווי ס'וואָלט גאָרנישט געשען. פיל פון די נעכטיקע רויבער האָבן זיך אַריינגעשמוגלט אין די סאָוויעטישע אַמטן און וויזן דאָרט אַרויס זייער שנאה צו אונדז. ווען מיר קלאָגן אַן אַ מערדער, ווערט דער אָנגעקלאָגטער געשיצט דורך זיינע חברים, שותפים צו די נעכטיקע מאָרד־טאַטן. ווען מיר האָבן זיך אין אַ געוויסן פּאַל באַקלאָגט פאַר דער אָרטיקער מאַכט אויף אַ יידן־מערדער וועלכער איז אַרומגעגאַנגען פראַנק־און־פריי, — האָבן מיר באַקומען אָזאַ ענטפער: „איצט פירן מיר קריג מיטן שונא פון דער מענטשהייט און עס איז נישטאָ קיין צייט זיך צו פאַרנעמען מיט אייערע ענינים; ווען עס וועט קומען דער

שלום, וועלן מיר זיך דאַן פונאַנדערקלייבן, וועט פון אייך, אוקראַינער צי יידן, זענען גערעכט". אָט דער ענטפער האָט אונדז נאָכמער פֿאַרשאַפט פֿיין און לייד.

איינמאָל, פֿאַרנדיק מיטן צוג קיין קיעוו, האָט מען אין קופּע מיך באַגעגנט מיט אַ סאַרקאַסטיש שמייכעלע און דאַן גיפּטיק צוגעגעבן: „א־הא, א־ב־ר־א־ש־א איז דאָ! דער ייד איז געבליבן לעבן". דערנאָך זייענדיק אין קיעוו, אין פֿאַרשידענע אָמטן וווּ כ׳האָב געדאַרפט דערלידיקן ענינים פון וואַלד־אַרבעט, האָב איך געפילט, אַז דער ענין ווערט אויפגעהאַלטן נאָר דערפֿאַר, ווייל כ׳בין אַ ייד. איך האָב זיך דאַן אויך געטראַפֿן מיט קיעווער יידן, נאָר־וואָס זיך אומגעקערטע פון אוראַל, האָבן זיי מיר געגעבן אַן עצה טובה, נישט אַרויסצווויזן דאָס יידישקייט.

צו יענער צייט האָט מען אין קיעוו, אויפן אַזוי גערופענעם „יעוורעיסקן באַזאַר", געשלאָגן יידן און אויסגעשריגן דעם באַוווסטן פּאָגראָם־פּזמון: „שלאָג די יידן און ראַטעווע רוסלאַנד". אמת, געטאָן האָבן דאָס מלחמה־אינוואַלידן און די פּאָליציי האָט זיי שנעל אַרעסטירט, און ווען איין אינוואַליד מיט אַרדנס אויפן ברוסט־קאַסטן, האָט געטענהט, אַז אים טאָר מען גאָרנישט טאָן, האָט מען אים געענטפֿערט: „ברודערל, ווען דו האָסט פֿאַרדינט אויפן שלאַכט־פעלד, האָסטו באַקומען אַרדנס, איצט האָסטו ווידער פֿאַרדינט, וועסטו ווידער באַקומען". אָבער, סיי ווי — די לופט איז אַ פֿאַרפעסטעט און ווייט נישט קיין גינסטיקע פֿאַר יידן.

אין אַ געווען טאָג קומט אַן קיין ר׳אַפֿאַלאָווקע אַ גאַנצע דיוויזיע פראַנט־סאַלדאַטן. מען דערציילט, אַז דער געניראַל און די פּאָליטרוקן זענען יידן און אַז אויך די דאָקטוירים פון פעלד־לאַזאַרעט זענען יידן. אַזוי זאָגן ראַכאַלאָווקער גוים און אויך די פֿאַרשטייער פון דער מאַכט. איך שפּאַציר אַזוי איבערן שטעטל און קוק זיך צו ווי אַזוי סאַלדאַטן שמועסן גרופּנווייז, אָדער שפּילן אין קאַרטן. איניקע שפּילן אויס אויף גאַרמאָשקעס הארציקע, רוסישע מעלאָדיעס. אַנדערע ווידער טרינקען סאַמאָגאָנקע און סקאַנדאַלעווען. נעבן מיין שטוב, אין גאַרטן, שטייט אַ גרופּע סאַלדאַטן און דיסקוטירן היציק וועגן דעם אָנטייל פון יידן אין דער מלחמה און קומען צום אויספֿיר, אַז אויפן פראָנט זענען דאָ וויניציק יידן, ווייל זיי דרייען זיך פון דעם אַרויס. גיי איך צו, כ׳בעט אַ וואָרט, און זאָג צו זיי אַזוי: „צי ווייסט איר נישט, רוסישע בריידער, אַז עס זענען דאָך בכלל נישטאָ אַ סך יידן. היטלער האָט זיי אויסגעקוילעט און אין אונדזער סאָוויעטן־לאַנד, מיט אירע צווויי הונדערט מיליאָן בירגער, זענען פֿאַרבליבן בלויז ביי אַ צוויי מיליאָן יידן און צווישן הונדערט סאַלדאַטן זעט מען דאָך מער ווי איין יידן..." כ׳ווייס נישט צי זיי האָבן מיך פֿאַרשטאַנען, אָבער אַ יונגער סאַלדאַט האָט מיר אַזוי געענטפֿערט: „פּעטערל, אָט די שדים האָבן פֿאַר־פליכטעט דאָס גאַנצע סאָוויעטן־לאַנד און דו האָסט אַ טעות. זיי זענען פֿאַראַן אַ פערציק מיליאָן און אַלע זענען דאָקטוירים און שניידן אונדזערע רוסישע בריידער". אַ צווייטער, שוין אַן עלטערער סאַלדאַט, האָט זיך אָפּגערופן: „מיר ווילן נישט, אַז די פֿאַרשאַלטענע „אַבראַשעס" זאָלן אונדז היילן. זאָלן זיי גיין צו הונדערטער שדים". די ביידע סאַלדאַטן זענען זיכער געווען איבערצייגט, אַז איך בין אַ זייעריקער. אָט די דאָזיקע אַנטפלעקונגען האָבן אונדז שטאַרק ווייַ געטאָן. עס ווילט זיך אַנטלויפן, אָבער ווּהין? מיר באַשליסן צו

עמיגרירן קיין ביראָבידזשאַן און אייניקע פון אונדז גיבן אָן ביטעס מען זאָל זיי דערלויבן דעם אַרויספאָר אַהין. איך ווער אייניקע מאָל גערופן אויף אַ פאַרהער און אַלע פראַגן זענען געוועגדעט צו איין פּונקט: ווי אַזוי איך בין געבליבן לעבן? און אפשר בין איך גאָר געווען אַ גוטער ברודער מיט די דייטשן. צום סוף רופט מיך דער ערשטער סעקרעטאַר פון דער פּאַרטיי און זאָגט מיר גאַנץ קאַלט און ערנסט: „מיר, סאָוויעטן, דולדן נישט קיין ווייבערישע סענטימענטן. מיר ווילן, אַז מען זאָל אָן אַלץ פאַרגעסן. דער בירגער פון אָט די געביטן איז נישט שולדיק, דער דייטש האָט געמאָרדעט און מיר קעמפן קעגן אים אויף טויט און לעבן. בלויז אים און זיינע מענטשן וועלן מיר באַשטראָפן. מיר וועלן אויך שטרענג באַשטראָפן די אַלע וועלכע וועלן צוליב האַרץ־ווייכקייט פון דאַנען אַנטלויפן. מיר דאַרפן אייך דאָ האָבן און אויב איר וועט אונדז אַליין פאַרלאָזן, וועלן מיר דאָס באַטראַכטן ווי דעזערציע".

צענדליקער פּאַסירונגען ווייזן אונדז אָן, אַז דער געראַטעוועטער ייד דאַרף זיך נישט וואַרפן אין די אויגן, נישט מיט זיין יידישקייט און נישט מיט זיינע יסורים און אַז ער דאַרף אויך נישט זוכן קיין גערעכטיקייט און וועלן שטראָפן די מערדער. להיפך, מען פלייסט זיך גאָר זיי ריינצוואַשן.

צו יענער צייט איז דערשינען אין „פּראַוודאַ" אַ האַרציקער אַרטיקל פון איליאַ ערענבורג אין וועלכן, פון איין זייט ווערט געשילדערט דער אומקום פון יידישע שטעטלעך און ווי אַזוי די דייטשישע אויסוווּרפן האָבן בעסטיאַליש געמאָרדעט די יידן, און פון דער צווייטער זייט ווערט געשילדערט די האַרציקע באַציונג פון אַן אוקראַינערין מיטן נאָמען זינאַידאַ סטעפאַנאָוואַ, פון דאָרף סעלץ, ביי דאָמבראָוויץ, צו איר אַדאָפּטירטער טאָכטער — דאָס יידישע מיידל, פישמאַן. דער אַרטיקל איז פול מיט לויבגעזאנגען פאַר די גוטע אוקראַינער. איידער איליאַ ערענבורג האָט געשריבן דאָס אַרטיקל, האָט ער טאַקע באַזוכט דאָמבראָוויץ. ער האָט זיך אָבער דאַן נישט געטראָפן מיט קיין שום ייד און ער האָט בלויז אויסגעהערט מעשיות פון דער אוקראַינישער באַפעלקערונג. ווען ער וואָלט זיך דאַן געוואָלט טרעפן מיט די צוויי געראטעוועטע יידן: משה קאווזאלא און פּנחס ניימאַן — וואָלטן זיי אים שוין דערציילט דעם גאַנצן אמת וועגן אוקראַינישער גוטהאַרציקייט... ס'איז טאַקע אמת, אַז פון 37 דערפער אין דאָמבראָוויצער אומגעגנט, האָט זיך געפונען איין זינאַידאַ, וואָס האָט אויסבאַהאַלטן אַ קליין יידיש מיידעלע. ס'איז אָבער פאַראַן אַ המשך צו דעם אמת: זינאַידאַס שוועסטער־קינדער, האָבן נאָכגעשפּיאָנירט די גרופּע יידן צווישן וועלכע ס'האָט זיך געפונען דעם מיידעלעס טאַטע, דער קצב, משה פישמאַן, און אים אָנגעטאָן אַלע ארבע מיתות בית דין! ס'איז אויך אמת, אַז אַ דאָמבראָוויצער קריסט מיטן נאָמען פּוגאַטש, האָט אויסבאַהאַלטן אַ דאָמבראָוויצער ייד — לייבל פּערעלשטיין. ס'איז אמת, אַז איך גופא האָב צו פאַרדאַנקען מיין לעבן עטלעכע גוים און, אַז אַ געוויסער אוקראַינער מיטן נאָמען נאַזאַר און זיין פרוי יעוודאָכאַ, מיט זייערע צוויי זין פון דאָרף זאַלישין, ביי דאָמבראָוויץ, האָבן באַגעגענדיק מיך אין וואַלד, פאַרפירט צו זיך אין שטוב. די זין האַלטן וואַך אויף דער גאַס, טאַטע־מאַמע באָדן מיך אויס, זייפן מיך און וויינען, קוקנדיק אויף מיין, מיט קרעץ באַשאָטן לייב, בייטן מיין אָנטועכץ, איך זאָל ענלעך זיין

אינגאַנצן צו אַן אוקראַינער, גיבן מיר עסן און פּאַקן מיר איין אָנטועכץ מיט עסן פאַר מיין פאַמיליע, וועלכע איז דאַן געווען אין וואַלד. ס׳איז אָבער אויך אמת, אַז טויזנטער, טויזנטער דאָמבראָוויצער גוים, האָבן פאַרפאָלגט און פאַרנאַרט, גערודפט און געממיתט, דערשטיקט און דערשאָסן יעדן ייד וועלכן זיי האָבן נאָר אָנגעטראָפן. טאָ פאַרוואָס האָט איליאַ ערענ־בורג נישט אויפגעזוכט איציק פעלדלייט, חיים האָכמאַן, אָדער איציק פייגלשטיין און געזאָגט צו זיי: „דערצייל, יידישער ברודער, ווי אַזוי דאָס האָט פּאַסירט?". און מיר וואָלטן דאָך אים דערציילט דעם גאַנצן אמת!

חיים האָכמאַן וואָלט אים געזאָגט, אַז זיי האָבן פאַרפּייניקט זיין זון שוין אין אַ סך חדשים אַרום, נאָך דער גרויסער שחיטה. אויך וואָלט ער אים דערציילט, אַז ראָמאַן, דער עלטערער גוי, האָט אים אויפגענומען און געגעבן עסן, אָבער בזה הרגע האָבן די יונגע צוויי זין אַריינגעפירט אַ גאַנצע כאָפּטע אוקראַינער. ראָמאַן האָט אים פאַרשפּאַרט אונטערן בעט, און ליגנדיק אַזוי הערט ער ווי איינער דרשנט און הייסט שטעכן יעדן ייד מיט אַ ווילקע, שלאָגן מיט אַ פלאָקן, האַקן מיט אַ האַק, אָבער נישט לאָזן לעבן. די פאַרזאַמלטע רוצחים שרייען: „הוראַ, בראַוואָ", און אַז ראָמאַן פרעגט, צוליב וואָס זאָל מען מאָרדן מענטשן, ענטפערן אַלע: „דו ביסט שוין אַלט און ווייסט גאָרנישט".

טאַראַס גיל פון דאָרף ריין באַרימט זיך, אַז ווען ער זאָל אויפקלייבן אַלע בלוטן פון די יידן וואָס ער אַליין האָט צעקוילעט, וואָלט זיך צוזאַמענגעשטעלט אַ גאַנצער טייך. מיר, די עטלעכע יידן, ווערן ממש משוגע פון קרענקונג, אַלע מערדער באַוועגן זיך פריי, און ווען איינער פון אונדז מעלדעט שריפטלעך וועגן אַ רוצח, פרעגט דער נאַטשאַלניק פון נ.ק.ג.ב.: „האָט דער רוצח געמאָרדעט בלויז יידן, אָדער אפשר אויך רויטאַרמייער?" זאָגט דער ייד: „די צעקוילעטע יונגע יידן, וואָלטן דאָך איצט געווען רויטאַרמייער". ענטפערט דערויף דער נאַטשאַלניק: „ציווילע ענינים וועלן ווערן באַהאַנדלט נאָכן קריג, אָבער, מיר מיינען, אַז די פרידלעכע אוקראַינישע באַפעלקערונג איז נישט שולדיק, די גרוילקייטן האָבן געטאָן די דייטשן."

ווען די מאַכטהאָבער וואָלטן זיך צוגעהערט צום שמועס צווישן דעם אונטער־געשאָסענעם באַנדיט גיל פון דאָרף ריין אוון חיים האָכמאַן, געפירט אין דאָמבראָוויצער שפּיטאָל, וואָלטן זיי אפשר נישט געזאָגט, אַז די אוקראַינער זענען צדיקים. בעת דעם געשפּרעך, האָט חיים האָכמאַן אים געפרעגט: „גיל, דו ביסט מיינער אַ גוטער באַקאַנטער, ווען דו טרעפסט מיך אין וואַלד, וואָלט איך פון דיינע הענט נישט אַרויס אַ לעבעדיקער. פאַרוואָס האָט איר געמאָרדעט יידן?". דער קראַנקער אוקראַינער, וועלכער איז געלעגן אויפן טויטן־בעט, האָט געענטפערט: „געוויס, האָכמאַנקאַ, וואָלט איך דיך דערשאָסן, ווייל אַלע אונדזערע גוים ווייסן, אַז אויב מען וועט אויסראָטן אַלע יידן, וועט גוט זיין".

בלויז אין איין פאַל האָבן מיר יאָ געהאַט אַ געוויסע סאַטיספאַקציע. די סאָוויעטן האָבן פאַרכאַפּט אין וואַלד דעם מערדער בוהייטשיק. אין לויף פון דער אויספאָרשונג, האָט דער רוצח געפּרוווט אומבייטן זיין פעל, האָט פאָרגעלייגט זיין דינסט פאַר די סאָוויעטן און צוגעזאָגט אַרויסצוגעבן אַלע זיינע חברים וועלכע האָבן אַקטיוו מיט־געאַרבעט מיט די דייטשן און איצט זענען זיי בולבאָווצעס. ער האָט קאַלטבלוטיק

דערציילט, אַז ער אַליין האָט אומגעבראַכט 98 יידן און אַז ער האָט געהאַט בדעה איצט צו הרגענען נאָך צוויי יידן כדי ס׳זאָל זיין אַ קיילעכדיקע צאָל פון הונדערט. איצט וויל ער אָבער שוין זיין גוט און פרום. ביי דער אויספֿאָרשונג איז געווען פֿנחס ניימאַן און ער האָט געפרעגט דעם רוצח: „פֿאַרוואָס האָסטו דאָס געטאָן?" — האָט דער רוצח געענטפֿערט: „כ׳וויים? — מענטשן האָבן געזאָגט, אַז ווען מען וועט אויסהרגענען אַלע יידן, וועט בלייבן אַ ריינע אוקראַינע". פֿנחס ניימאַן האָט שוין געזאָרגט דערפֿאַר, אַז דער סאָדיסט זאָל באַקומען דעם געהעריקן פסק.

אָבער מיט דעם וועלט אונדז נישט גרינגער. מיר אַלע פילן, אַז מיר קענען דאָ ניט בלייבן.

אין נאָמען פון אַ קליינע גרופּע יידן, אַן איבערבלייבענעניש פון צוואנציק טויזנט נפֿשות, וועלכע קענען ניט לעבן אויף די קברים פון זייערע נאָענטסטע און מוזן שטענדיק קוקן די מערדער אין די אויגן אַריין, — האָבן מיר געבעטן אַ דערלויבענעניש זיך איבער־צוזידלען קיין צענטראַל־רוסלאַנד. מיט צוויי וואָכן שפּעטער וועט איך ערופן אין נ.ק.וו.ד. און מען זאָגט צו מיר: „דו האָסט געשריבן צום חבר סטאַלין, דאָס מאָל לאָזן מיר עס דורך, אָבער אין דער צוקונפט זיי קליגער און רויִקער. מיר פֿאַדערן עס פון דיר, ווייל אויב ניט, וועלן מיר קעגן דיר אָננעמען געהעריקע מיטלען".

יח. דער 9־טער מאַי 1945

ענדלעך איז געקומען דער גרויסער טאָג פון היטלערס מפלה. סטאַריי האָט אויסגערופן: „געקומען איז די צייט און דאָס דייטשישע פֿאָלק שטייט אויף די קני פֿאַרן רוסישן פֿאָלק". איך האָלט, אַז קיינער אין דער וועלט האָט ניט אַזוי געפּילט די גרויסע באַדייטונג פון דעם טאָג ווי מיר, דאָס קליינע רעשטל וואַלד־יידן. אין יענעם 9טן מאַי 1945, האָבן מיר געזאָגט בציבור „הלל", בשם ובמלכות. אַ רוסישער אָפֿיציאָר האָט געערעט וועגן נצחון און אונטערגעשטראָכן דאָס געוואָלדיקע פֿאַרברעכן וואָס די דייטשן זיינען באַגאַנגען קעגן פֿעלקער און מענטשן. ער האָט געזאָגט, אַז אַלע באַפֿרייטע פֿעלקער וועלכע זענען ביז נעכטן געלעגן אונטער היטלערס שטיוול, וועלן איצט קענען פֿריי אָטעמען און וועלן זיך קענען אויסלעבן קולטורעל, נאַציאָנאַל און זעלבסטשטענדיק. ער האָט דערביי אויסגערעכנט: פוילן, יוגאָסלאַוויע, טשעכיע, סלאָוואָקיע, גריכנלאַנד, בולגאַריע און רומעניע. די „פֿראַוודאַ" האָט געשריבן, אַז אַלע פֿעלקער פון גרויסן סאָוויעטנלאַנד — נאַראָד־סטאָ־נאַראָדאָוו — דאָס פֿאָלק פון הונדערט פֿעלקער, האָבן מיט זייער בלוט בייגעשטייערט צו באַפֿרייען די וועלט פון קנעכטשאַפֿט. וועלן ווידער אויסגערעכנט פֿעלקער, אָבער קיינער דערמאָנט ניט דאָס יידישע פֿאָלק וואָס האָט געליטן מער פון אַלע אַנדערע און געגעבן בלוט מער פון אַנדערע פֿעלקער. עס וועלן פֿיינלעך אויפֿן האָרצן, און דער צער און פֿאַרדראָס הויבן ווידער אָן צו עגבערן.

דאָך האָבן מיר אין טאָג פון נצחון אָנטייל גענומען אין די אַלגעמיינע פייערלעכקייטן.

איינער פון אונדז האָט אַפילו געפּרוווט אונדז איבערצייגן, אַז מיר דאַרפן טרינקען „לחיים", טראָץ אונדזער אומגליק, ווייל עס זיינען דאָך אָפּגעראַטעוועט געוואָרן מיליאָנען אַנדערע יידן אין דער גרויסער וועלט.

האָבן מיר טאַקע געמאַכט אַ גוטן „לחיים" און איינער אַ דאָמבראָוויצער ייד, וועמענס אומגעקומענע משפחה־מיטגלידער עס זיינען געווען דאַוונער פון סטאָלינער שטיבל אין דאָמבראָוויץ, האָט זיך דערמאָנט אין אַמאָליקע צייטן, אין זיין טאַטן דעם קדוש און טרויעריק, אָבער מיט בטחון, האָט ער פאַרצויגן לויטן אַלטן קארלינער נוסח — „ע ד הנה עזרונו — עזרונו רחמיך ולא עזבונו חסדיך"... אַלע פאַר־זאַמלטע יידן האַלטן אים אונטער, ברומען צו און וויינען, וויינען בדמעות שליש...

* * *

טעג און וואָכן נאָכדעם, זענען דורכן שטעטל פאַרבייגעגאַנגען צענדליקער עשאַלאָנען מיט טראָפייען און באַפרייטע זעלנער פון די ווייטע פראָנטן. סאָלדאַטן זינגען און טאַנצן און זיינען צופרידן. עס שפּילן אָרקעסטערס, מענטשן פרייען זיך און קושן זיך. אין די אַרומיקע שטעטלעך און דערפער קערן זיך צוריק הונדערטער דעמאָביליזירטע זעלנער און די שמחה איז גרויס. בלויז ביי אונדז הערשט אומעט און איבער אונדזערע קעפּ הענגט טיפער טרויער. דאָס האָב און גוטס וואָס די רוסן האָבן טראַנספּאָרטירט פון די פאַרנומענע דייטשישע געביטן צו זיך אין טיפן הינטערלאַנד, האָט אונדז פאַרשאַפן אַ ביסל נחת, אָבער קיין שמחה האָט דאָס ביי אונדז נישט אַרויסגערופן, ווייל מיר האָבן גענוי געוווּסט, אַז קיין יידן וועלן פון דעם גוטס נישט געניסן און דעם יידישן פאַרשני־טענעם לעבן וועט דאָס נישט פאַרגיטיקן...

אויך די פיל צענדליקער עשאַלאָנען מיט די טויזנטער דייטשישע געפאַנגענע, האָבן אונדז ניט משמח געווען. ס'האָט זיך געוואָלט פון זיי נעמען נקמה, זען זייער הינטיש בלוט זיך גיסן אַזוי ווי זיי האָבן פאַרגאָסן יידיש בלוט. אָבער דאָס איז ניט מעגלעך געווען. דאַרום פלעגן מיר, כמעט באַוווּסטזיניק, אויסמיידן נאָכצוקוקן די עשאַלאָנען און וועלכע מען אָט געפירט געפאַנגענע.

איינמאָל, באַמערק איך אויפן וואַקזאַל אַן עשאַלאָן מיט דייטשן און אויף איין וואַגאַן אַן אויפשריפט: „אַנטיפאַשיסטישער קאָמיטעט". דער עשאַלאָן איז באַוואַכט, מען לאָזט ניט צוגיין. איין סאָלדאַט פון די היטער איז מיר, לויט זיין אויסזען, נאָענט צום האַרצן... זאָג איך צו אים: חבר, לאָז מיך צו צום וואַגאָן, איך האָב זיי וואָס צו זאָגן. ער באַטראַכט מיך און לאָזט מיך צו. איך גיי צו צום וואַגאָן, אין וועלכן ס'זיינען פאַראַן אַ פּאָר צענדליק דייטשע אָפיצערן. נו, איך האָב זיך אַ ביסל אַראָפּגערעדט פון האַרצן... „איך בין אַ ייד — האָב איך גלייך אָנגעהויבן — אין אונדזערע אַלטע ביכער ווערט געזאָגט, אַז ווען מערדער ווערן געבונדן און פאַרשפּאַרט, איז דאָס גוט פאַר זיי און גוט פאַר אַנדערע, אין באַצוג צו אייך איז דאָס אָבער גאָר ווינציק. אייך און אייער גאַנצן מערדער־פאָלק, דאַרף מען צעשיסן ווי די הינט און אייערע קערפערס וואַרפן צו די ווילדע חיות, זיי זאָלן אייך

פרעסן". איך האָב אַ שפּיי געטאָן אין זייער זייט און כ'בין אַוועק; איך האָב געפילט, אַז עס איז מיר אַ ביסל לייכטער געוואָרן אויפן האַרץ.

שפּעטער, זיינען צו אונדז דערגאַנגען קלאַנגען, אַז אין מאָסקווע ווערן געפירט אונטערהאַנדלונגען וועגן רעפּאַטריאַציע פון יידן קיין ארץ ישראל. דערנאָך האָט מען גערעדט, אַז מען וועט אויפשטעלן אין קרים אַ רעפובליק פאַר די לעבן־געבליבענע יידן פון גאַנץ מזרח־אייראָפּע. געווייַנטלעך, פלעגט מען די אַלע קלאַנגען איבערגעבן פון מויל־צו־מויל און מיט גרויס פאָרזיכטיקייט. לבסוף איז צו אונדז דערגאַנגען די ידיעה וועגן אַן אָפּיציעלן אָפּמאַך מיט דער פוילישער רעגירונג, אַז אַלע געווען פוילישע בירגער פון פאַרן יאָר 1939, קענען פריי זיך אומקערן קיין פוילן. פאַלאַקן און אוקראַינער האָבן וועגן דעם געדעדט גאַנץ אָפן, אַן מורא, און פאַליאַקן האָבן זיך גענומען גרייטן אין וועג צוריק. מיר, יידן, האָבן זיך אָנגעכאַפּט אַן דער געשאַפענער מעגלעכקייט. ס'איז אונדז ניט גרינג אָנגעקומען דורכצופירן די דאָזיקע זאַך, ווייל אויך אין דעם פאַל האָט מען זיך צו אונדז באַצויגן אַנדערש ווי צו פּאַלאַקן, אַדער ליטווינער. מיר האָבן געמוזט קעמפן ביז וואָנען מען האָט אַנערקענט אויך אונדזער רעכט אויף רעפּאַטריאַציע קיין פוילן.

און כאָטש מיר האָבן געוווסט, אַז אויך אין פוילן וועלן מיר ניט האָבן קיין רו, צווישן דער דאָרטיקער באַפעלקערונג האָבן מיר דאָך, מיטן פולן באַוווסטזיין, געוואָלט אַהין פאָרן. דער אינסטינקט האָט אונדז דיקטירט, אַז פון דאָרט קען מען זיך אַרויס־באַקומען קיין ארץ ישראל. אויך די פאַרנעפלטע גרוסן וואָס מיר האָבן באַקומען פון דאָרטיקע יידן, האָבן אין אַ געוויסער מאָס באַשטעטיקט די דאָזיקע מעגלעכקייט.

דאָס ארויסבאַקומען זיך קיין פוילן האָט געקאָסט פיל געזונט און מאַטערניש. ס'זיינען געווען כאָלן, אַז יידן זיינען פאַרהאַלטן געוואָרן אויפן אָרט נאָכדעם ווי זיי האָבן שוין געהאַט פריער דערליידיקט אַלע נויטיקע פאָרמאַליטעטן. כ'ווייס וועגן פאַלן, ווען יידן פון אונדזער סביבה זיינען טעראָריזירט געוואָרן דורך פאַרשידענע באַאַמטע, נאָכדעם ווי זיי האָבן שוין געהאַט די פאַספּאָרטן אין האַנט און זיינען געזעסן אויף די פּעק, וואָרטנדיק בלויז אויפן טראַנספּאָרט. אין איינצלנע פאַלן איז דאָס געשען דערפאָר, ווייל די אָרטיקע סאָוויעטישע מאַכט־האָבער האָבן ניט געוואָלט פאַרלירן די יידישע באַאַמטע, אַדער פאַכלייט, וועלכע זיינען געווען די פעיקסטע אויפן אָרט. אין אַ סך פאַלן, איז דאָס אויך געווען אַ רעזולטאַט פון סתם בלינדער שנאה. אין אַלע פאַלן איז דאָס אָבער געווען קעגן דעם אָפּיציעלן דעקרעט פון די העכסטע אינסטאַנצן פון דער סאָוויעטישער מאַכט.

ס'זיינען אויך געווען יידן, וועלכע האָבן זאגאר זיך ניט געקענט דעציידירן אָנצוגעבן די געהעריקע ביטע אויף רעפּאַטריאַציע. איינער פון זיי, למשל, איז געווען יאָסל, דער זון פון איצקע, דער שמיד. דער ייד האָט אויסגעלעבט 25 יאָר אין סאָוויעטישן גן־עדן און איז צוריקגעקומען אין זיין געבוירן־שטעטעלע דאָמבראָוויץ. ער האָט דאָן געאַרבעט אין קלעסאָוו ווי אַן אָנגעשטעלטער. איך האָב אים צוגערעדט ער זאָל פאָרן מיט אונדז און ער האָט געזאָגט: „לאָז מיך ענדיקן מיין וועלטל דאָ אויפן אָרט". אָנדערע ווידער זיינען דאָרט געבליבן, ווייל צו יענער צייט האָבן זיי דערוואָרט זייער זון, אַדער ברידער

וועלכע זיינען געווען ערגעץ ווו מיט די סאָוויעטישע אַרמייען אין די ווייטע אָקופאַציע געביטן.

אַנדערע ווידער האָבן ניט געהאַט מער קיין כוח און קיין מוט צו נעמען ווידער דעם וואַנדער־שטעקן אין האַנט און לאָזן זיך איינזאַם און עלנט אין דער גרויסער וועלט אַריין. זיי האָבן באַשלאָסן אויסצולעבן זייער לעבן אויף די קברים.

יאָסקע זאַמראָטשענער האָט צו מיר דאָן געזאָגט: „צו וואָס פאָרן איצט קיין ארץ ישראל, אַז דאָרט קוילענען אונדז די אַראַבער און די ענגלענדער? ניטאָ מער קיין כוח צו קעמפן. גענוג זיך אויסגעמאַטערט אין די וועלדער און אין די בלאָטעס".

בערקאָ פערלשטיין, אַ נאָר וואָס צוריקגעקערטער פון רוסלאַנד, קלוג און פאַר־שטענדלעך בנוגע דער געשאַפענער לאָגע, ווייניט און באַדויערט און זאָגט מיר: „איך בין נע ונד נאָך פון 1938, פריער אין קאַרטוז־בערעזאַ, נאַכהער, געוואָגלט איבער רוסלאַנד, איך וועל שוין מיינע יאָרן אויסלעבן דאָ, נעבן די קברים, ניטאָ קיין כח ווייטער צו וואַנדערן".

ווען די דייטשן זיינען אַריין, האָבן יידן ניט געוואָלט אַנטלויפן פון דאָמבראָווויץ, ווייל זיי איז דאָ געווען אַלץ ליב און טייער. איצט האָבן זיי ניט געוואָלט פאַרלאָזן דאָס שטעטל ווייל זיי האָט געפעלט סיי מוט און סיי כוח.

אין צווישן, ווערט אונדז קלאָר, אַז די רוסן, אוקראַינער, און אַפילו סיביריאַקעס זיינען אָנגעזאָפט מיט אַנטיסעמיטיזם און אַז אַלע צוריקגעקערטע סאָלדאַטן פון פראָנט, האָבן שטאַרק פיינט יידן. דאָס לאָזט זיך שטאַרק פילן בעת'ן פאָרן מיט דער באַן. ווען זיי דערקענען ניט אַ יד איז דער ליבסטער שמועס — וועגן יידן. דערקענען זיי יאָ אַ יד מוז ער, אויב ער ווייל שאַנעווען זיין לעבן, פאַרלאָזן דעם וואַגאָן. שטענדיק הויבן זיי אָן מיט דעם פאָפולערן שטעכווערטל: „וואָס דאַרף דען אָן אַרעמער יד? — אַ לעבעלע ברויט מיט אַ וואַגאָנטשיק פוטער". גלייך קומט אויך אָן אַנעקדאָט וועגן אַ יד וועלכער מעלדעט זיין קאָמאַנדיר, אַז ער האָט געבראַכט אַ דייטש און עס קומט אים דערפאַר אַ מעדאַל. „ווו איז דעם דייטשס קאָפּ?" פרעגט דער קאָמאַנדיר. אויף דעם ענטפערט דער יד: „ער האָט ניט געהאַט קיין קאָפּ". אָן אַנדערער אַנעקדאָט דערציילט וועגן אַ יידישן כירורג וועלכער האָט פאַרגעסן אַ שערעלע אין בויך פון אַ רוסישן סאָלדאַט.

אין קיעוו הער איך וועגן אַ יידישן פאָלקאָוויניק וועלכן אַ קיעווער רוס האָט געשאָסן, ווייל, קומענדיק פון פראָנט, האָט דער יד געפאָדערט פון רוס צו באַפרייען זיין שטוב, וואָס ער האָט באַזעצט בימי היטלער.

אין ראָווגע האָט אַ סאָלדאַט געשאָסן אויף דער הויפט־גאַס און אין מיטן טאָג, אַ יידישן בחור מיטן נאָמען: „בודאַ" פון קלעסאָוו. און אונדזערע געדאַנקען פירן אין איין ריכטונג: ווי רייסט מען זיך אַרויס פון דעם גהינום?!

אַ פאָר וואָכן פאַר מיין פאַרלאָזן ראַפאַלאָווקע, האָט די מאַכט דורכגעפירט אַ קאָנטראָל אין דער ביוראָ פאַר וואַלד־אַרבעט, אין ערופענעם „ליעס־פראָם־כאָז", ווו איך האָב אויסגעפילט דעם אָמט פון הויפט־בוכהאַלטער. עס זיינען געווען געווארן אַלע

באַאַמטע אוֹן מ׳האָט איבערגעקוקט זייערע דאָקומענטן. איך, דער אינציקער ייד, ווער איינגעלאָדן אין גרויסן זאַל אין וועלכן עס זיצן אַלע מיינע גוטע באַקאַנטע, אָפטע מיט־טרינקערס אוֹן גוטמוטיקע מיט־שמועסערס. עס זיינען אויך דאָ: דער דירעקטאָר פון שול, דער דאָקטאָר, נאַטשאַלניקעס פון נ.ק.וו.ד. אוֹן נ.ק.ג.ב., פאָרזיצער פון אויספיר־ראַט. דער ערשטער סעקרעטאַר פון דער פּאַרטיי נעמט אַרויס אַ בויגן פּאַפּיר אוֹן גיט מיר אַ פרעג אָפּיציעל אוֹן שטרענג: „ווי רופט מען דיר?" אוֹן אַזוי פרעגט ער מיר אויס די נעמען פון מיינע עלטערן, דאָס יאָר פון מיין געבוירן, אָרט פון געבוירן, ווו איך בין געווען פאַר דעם אַריינקומען פון די דייטשן אוֹן ווו בעת דער אָקופּאַציע, ווו איך האָב געאַרבעט, אוֹן נאָך אוֹן נאָך פאַרשידענע פראַגן.

כ׳בין געבליבן דערשטוינט. כ׳האָב געפילט, אַז כ׳שטיי דאָ פאַר אַן אויספאָרשונג־קאָמיסיע, כאָטש אַלע אָנווועזנדיקע האָבן מיך גוט געקענט אוֹן געווּסט וועגן מיר כּמעט אַלע אינצלהייטן. איך זע ווי דער פּראָקוראָר קוקט נאָך אַלע מיינע באַוועגונגען. איך האָב אָבער קאָנצענטרירט מיינע געדאַנקען אוֹן איך האָב צו זיי געזאָגט: „חשובע בירגער, פאַרשטייער פון די סאָוויעטישע מאַכט אַרגאַנען! מיר איז גאָנץ קלאָר, אַז איר ווילט אויפהאַלטן מיין אַרויספאָר קיין פוילן אוֹן איר טראַכט מיך צו פאַרפלאָנטערן אין צו־געטראַכטע, ניט געשטויגענע זאַכן. זייט אָבער וויסן אַז, ס׳וועט אייך ניט געלונגען, ווייל איך באַזיץ שוין אַלע נויטיקע דאָקומענטן אוֹן כ׳האָב דערלייַדיקט אַלע פאָרמאַליטעטן אין איינקלאַנג מיטן געזעץ. כ׳בין געווען אַ פּוילישער בירגער פאַרן יאָר 1939 אוֹן כ׳קער זיך איצט צוריק קיין פּוילן, אַזוי ווי ס׳איז פאָראויס געזען אין דעקרעט פון העכסטן־סאָוויעט. די פּוילישע רעפּאָטריאַציע־קאָמיסיע וווייסט וועגן דעם, אוֹן זי פאָלגט נאָך אַלע מעגלעכע אָנטוויקלונגען, אַז מיר זאָל ניט געשען קיין שלעכטס. ס׳איז אמת, אַז מיינע זיידעס אוֹן עלטערן האָבן דאָ געלעבט, אין ראַוונער קרייז, העכער 500 יאָר. גאָנץ מעגלעך, אַז ווען ס׳וואָלט ניט געשען דאָס וואָס ס׳איז געשען מיט אונדז דאָ, אויף דער ערד, אין דער לעצטער מלחמה, וואָלטן אויך מיינע קינדער אוֹן קינדס־קינדער פאָר־געזעצט דאָ זייער לעבן, אָבער יעצט קען דאָס מער ניט זיין. איך קען דאָ ניט פאַרבלייבן. עס פאַרפאָלגט מיך דאָס פאַרגאָסענע בלוט פון מיינע נאָענטסטע אוֹן פון מיינע מיליאָנען ברידער. עס פאַרפאָלגן מיך אויך די בלוט־דאָרשטיקע בליקן פון די רוצחים וועלכע האָבן אונדז אַזוי אומברחמנותדיק געמאָרדעט. ס׳טוט מיר זייער לייד, אָבער כ׳קען דאָ מער ניט בלייבן אוֹן כ׳וועל דאָ מער ניט בלייבן. כ׳דאַנק אייך אַלעמען האַרציק פאַר דעם, וואָס איר האָט מיך גערעטעוועט פון טויט, געגעבן מיר אַרבעט אוֹן אַ מעגלעכקייט צו לעבן אויף דער פריי אין סאָוויעטן־לאַנד. מיין אינציק געבליבענער ברודער, סנדר, איז אַוועק אין דער אַרמיי אוֹן האָט מיט טאַט אייך באַדאַנקט אוֹן געטריי געדינט דער „מוטער" רוסלאַנד. אָבער דאָס אַלץ גיט אונז נאָך ניט קיין מנוחה. כ׳גלויב דערייבער, אַז איר אַלע פאַרשטייט אונדז זייער גוט".

כ׳בין אַרויס פון צימער אוֹן קיינער האָט מיך שוין ניט געוואָגט צו פאַרהאַלטן אוֹן גאָר גיך האָבן מיר זיך געלאָזט אין אַ נייעם, ווייטן וועג אַרײַן...

מיינע זכרונות פון געטא און באהעלטעניש

א

ווער אין דאָמבראָווע האָט ניט געקענט יוסף־פנחס „דער ליכטציער"? — זיין הויז איז געשטאַנען אין סוף כון דער שול־גאַס, ביים שאָסיי וואָס פירט צו דער באַן־סטאַנציע. אין צייט כון געטאָ האָט אין דעם הויז געוווינט יוסף־פנחסעס איידעם, פסח־אהרן פרידמאַן, אַ לערער אין דער „תרבות"־שול. צוגלייך מיט אים האָבן דאָרט דאָן געוווינט אַן ערך 30 פערזאָנען, און בתוכם איך און מיין גאַנצע משפחה.

אַ גאַנצן טאָג איז דאָס הויז געווען כמעט פוסט. אַפילו קינדער אין עלטער פון 10—12 יאָר זענען צוזאַמען מיט די דערוואַקסענע געטריבן געוואָרן צו צוואַנגס־אַרבעט. בלויז אין די אָוונט־שעה'ן, וועו מען האָט זיך צוריקגעקערט פון דער אַרבעט, פלעגט זיך דאָס הויז אָנפילן מיט מענטשן. אָבער אויך דאָן האָט אין דעם הויז, צוגלייך ווי אין אַלע איבעריקע געטאָ־הייזער, געהערשט אַ טויטע שטילקייט. אויסגעמאַטערט פון דער שווערער אַרבעט און צופוס־גיין, פלעגט יעדערער פון אונדז זיך פאַראיינזאַמען אין זיין ווינקל, יעדערער מיט זיינע געדאַנקען. בלויז אין געדאַנק האָט אונדז אַלעמען דאָן פאַר־אייניקט — לאָזן אויסרוען דעם צעווייטיקטן גוף און די פאַרפיניקטע נשמה. גאַנץ אָפט פלעגן עטלעכע פון מיינע מיטווינער פאַלן צו דער ערד, גלייך נאָר ווי זיי האָבן דער־גרייכט דעם שטח פון הויף, וואָס האָט געפירט צום הויז, נישט האָבנדיק מער קיין כוח זיך צו דערשלעפּן נאָך אַ פאָר מעטער כדי אַרייַנצוגיין אינעווייניק.

אַרום 12 ביינאַכט, וועו דער גוף האָט זיך שוין עטוואָס אויסגערוט און דער הונגער האָט דערגרייכט זיין הויך־פונקט, האָט זיך אָנגעהויבן אַ באַוועגונג אין דעם הויז. מענטשן זענען אויפגעשטאַנען פון זייערע ערטער און האָבן זיך געמומען עסק'ן אַרום אַ ביסל עסן פאַר זיך און פאַר די נאָענטסטע. ביי דער געלעגנהייט פלעגט מען שוין הערן שמועסן איינער מיטן צווייטן. די שמועסן זענען געווען דירעקטע, קורצע און זאַכלעכע, ווי צב"ש: ווי פילסטו זיך? וואָס מאַכט דיין קינד? אָדער — אפשר קאָנסטו מיר לייַען אַ פאָר קאָרטאָפל, אַ ביסל גרויפן, אַ שטיקל ברויט?... נאָכדעם ווי מען פלעגט אָפעסן און ווערן אַ ביסל מונטערער, פלעגן שוין די שמועסן אַרומכאָפּן אַ גרעסערן קרייז און פלעגן ווערן מער אַלגעמיינער, ווי צב"ש: די טעטיקייט פון יודענראַט; די באַציאונג פון דער אוקראַי־נישער באַפעלקערונג, אָדער — וואָס וועט ברענגען מיט זיך די צוקונפט; וואָס טוט מען?...

איינמאָל, אינמיטן פון אָזאַ שמועס האָבן זיך דערטראָגן צו אונדז אין הויז אַריין היסטערישע געשרייען פון פרויען. דאָס האָט די אוקראַינישע שטאָט־פּאָליציי זיך אַרייַ־געריסן אין געטאָ־שטח און אַרויסגעשלעפּט פון די הייזער יידישע מיידלעך צו רייניקן די פּאָליציי־קאַזאַרמעס און אַמטן. די פּאָליציאַנטן האָבן ספּעציעל אויסגעוויילט צו דער אַרבעט די שענסטע און איידלסטע מיידלעך און זיי געטריבן גרופּנווייז לענגאויס דעם

געטאָ, מיט הילכיקע אויסגעשרייען. אין די פרימאַרגן־שעהן האָבן זיך די מיידלעך צוריק־געקערט אין געטאָ אַריין צעביילטע און צעקיילטע, מיט אויסגעריסענע האָר פון די קעפּ און מיט בלוטיקע ווונדן אויפן לייב.

די אַרטיקע אוקראַאיניש פאַליציאַנטן פלעגן אונדז פאַרשאַפן פיין און חרפּה נישט נאָר אין דער נאַכט. די גאַנצע 24 שעה פון מעת־לעת פלעגן זיי אונדז פאַרפאַלגן און פיניקן: געיאָגט צו דער אַרבעט, געניטשטערט אין אונדזערע ווויינונגען, אויסגעפרעסט קאָנטריבוציעס, געטריבן צו ציילונגען, געשלאָגן מיט נאַגייקעס און געשפּיגן אין די פּנימער. און כאָטש מיר זענען דורך זיי דערפירט געוואָרן צו פולשטענדיקער אָפּהענטיקייט, צו אַ פיזישער און גייסטיקער דערשעפּטקייט — דאָך פלעגן זיך נישט איינמאָל צונויפ־קוועטשן די פויסטן און דאָס האַרץ האָט באַגערט נאָך נקמה. אָבער בלויז די פון צוויישן אונדז וואָס האָבן זיך געראַטעוועט פון געטאָ און האָבן זיך נאָכדעם געפונען מיט פאַרטי־זאַנער — בלויז די האָבן דערלעבט צו נעמען נקמה. מיר זעלבסט איז בייגעשטאַנען דער זכות וועג כ׳האָב זיך שפּעטער געפונען אין אַ פּוילישער פאַרטיזאַנער־גרופּע אין דער אומגעגנט פון פּינסק. אונדזערע פאַרטיזאַנער האָבן געפאַנגען דריי אוקראַאיניש פאַליציאַנטן און צוויי דייטשן. נאָך אַ געוויער אויספאָרשונג האָט מען אַלע פינף פאַרמשפט צום טויט דורך שיסן. אונדזער קאָמאַנדיר האָט פּאַראַדנט, אַז מען זאָל וואַרטן דריי טעג ביז צום אויספירן דעם אורטייל, און אין משך פון דער צייט זאָל מען געבן די אוקראַאינער עסן און טרינקען וואָס נאָר זייער האַרץ גלוסט, דאָקעגן די דייטשן זאָל מען קיין עסן נישט געבן. וועג מיר האָבן פראָטעסטירט פאַרן קאָמאַנדיר אויף דער דאָזיקער פאַראַר־דענונג, האָט ער אונדז געענטפערט: „די דייטשן זענען זעלנער וואָס פילן אויס באַפעלן, אָבער די אוקראַאינער זענען פרייוויליק געגאַנגען העלפן דעם דייטש. דערפאַר דאַרפן מיר די דייטשן פאַרלייכטערן מאַראַליש זייער טויט. אויב מיר וועלן זיי דורך דריי טעג גוט אויסהונגערן און דערצו גוט אָנברעכן די ביינער, וועלן זיי גיין צו דער עקזעקוציע מיט אַ געפיל פון פאַרלייכטערונג, דאָקעגן די אוקראַאינער דאַרפן מיר אויך מאַראַליש פיניקן, און אויב זיי וועלן די לעצטע דריי טעג פון זייער לעבן פרעסן און זויפן, וועט זייער ווייטיק אין אָנבליק פון טויט זיין פיל גרעסער און אונדזער נקמה וועט זיין פיל שטאַרקער״. און כאָטש די דאָזיקע פילאָזאָפישע אויספירונג פון מיין קאָמאַנדיר האָט מיר דאָן נישט איבערצייגט און נישט באַפרידיקט, האָט מיר אָבער דאָן איבערצייגט און באַפרידיקט דער עצם־פאַקט, וואָס כ׳האָב מיט מיינע אייגענע אויגן און מיט מיינע אייגענע הענט זוכה געווען צו זען און צו נעמען נקמה פון דריי אוקראַאינישע פאַליציסטן און פון צוויי דייטשישע זעלנער — צוזאַמען פינף רוצחים, וואָס האָבן פאַרגאָסן אומשולדיק יידיש בלוט.

ב

צווישן די בערך דרייסיק פערזאָן, וואָס האָבן אין געטאָ באַוווינט דאָס הויז פון פּסח־אהרן פרידמאַן, האָט זיך אויך געפונען זיינס אַ שוויגער — די אַכציק־יאָריקע נעכע. די דאָזיקע אַלטיטשקע איז נאָך צו יענער צייט געווען פעיק צו אַרבעטן, און דעם הונגער

פלעגט זי איבערטראַגן לייכטער ווי אַנדערע, און תמיד איז אַ גוטמוטיקער שמייכל געווען אויסגעגאַסן אויף איר צעקנייטשטן פנים. איר איז באמת געווען פיל גרינגער ווי אונדז — די יינגערע פון איר. זי האָט נישט מורא געהאַט פאַרן טויט און האָט נישט געזאָרגט פאַרן „מאָרגן". זי האָט געלעבט מיטן „היינט", מיט יעדער מינוט, מיט יעדער סעקונדע. אַ גאַנצן טאָג פלעגט איר מוח זיין פאַרנומען מיטן אייגאונאיינציקן געדאַנק: ווי פאַרדינט מען אַ מצווה.

נעכט האָט מיר אין געטאָ דערציילט, אַז מיט אַ סך יאָרן צוריק איז זי איינמאָל געווען ביי אַ גרויסן צדיק און זיך מיט אים געהאַלטן אַן עצה ווי אַזוי זיך צו פאַרזיכערן נאָך „הונדערט און צוואנציק יאָר" אַ פלאַץ אין גן־עדן. האָט איר דער צדיק געהייסן, אַז זי זאָל אָפהיטן צו מאַכן יעדן טאָג הונדערט ברכות, ווייל הונדערט ברכות איז הונדערט מצוות און הונדערט מצוות איז אַ גאַראַנטיע אויף אַ פלאַץ אין גן־עדן. האָט נעכט זיך צוריקגעקערט פונעם באַזוך ביים צדיק און זיך געזונטן צו דער אַרבעט...

צונויפקלייבן הונדערט ברכות אַ טאָג האָט איר גענוג באַשעפטיקט. זי פלעגט גיין אַרום אירע קינדער, קרובים און באַקאַנטע און ווו נאָר עס האָט זיך געמאַכט אַ גלעלעגנהייט האָט זי אַריינגעכאַפט אַ ברכה — אַ מצווה. זי פלעגט ספעציעל פונאַנדערטיילן עפעלעך אָדער זיסוואַרג צווישן אירע אייניקלעך און פרעמדע קינדערלעך אַבי צו הערן אַ ברכה. איינער פון אירע אייניקלעך — אברהמלע האָט ער געהייסן — האָט אַ געוויסע צייט געדינט אַלס „פּריוואַט־בוכהאַלטער" ביי זיין באָבע נעכט. ער פלעגט אַרומגיין מיט איר און ציילן די ברכות, ווייל ווען זי האָט זיך געעלטערט און דער זכרון איז ביי איר אָפגעטעמפט געוואָרן, פלעגט זי פאַרלירן דעם חשבון וויפל ברכות זי האָט שוין דעם טאָג אַריינגעכאַפט. געווייגלעך, אַז דאָס צילן איז געווען פאַר דער מלחמה, איידער די דייטשן האָבן אָקופּירט אונדזער שטעטל און איידער מיר זענען פאַרטריבן געוואָרן אין גענטאָ.

אָבער אויך אין גענטאָ האָט נעכט נישט פאַרנאַכלעסיקט אירע „הונדערט ברכות". אמת, דאָ איז עס איר אָנגעקומען אַ סך שוועראָר, זי האָט באַדאַרפט אָנווענדן אַנדערע מעטאָדן, זי האָט זיך נישט געקאָנט שאָפן מיט אַ „פּריוואַט־בוכהאַלטער" און איר טאָג־בילאַנס איז אַלע מאָל געווען נישט קיין אויסגעגלייכטער. וועגן זי פלעגט אין גענטאָ קריגן צום עסן אַ געזאַלצענעם מאכל, איז עס געווען אַ „גרויסער טאָג" פאַר איר, ווייל נאָכדעם פלעגט זי פיל מאָל טרינקען וואַסער (און דאָס האָט נישט אויסגעפעלט), און ביי יעדן טרינקען פלעגט זי אַריינכאַפּן אַ ברכה. וועגן ווער פון אונדז פלעגט זיך שטעלן אין אַ ווינקל דאַוונען בלחש אָדער שעפטשען אַ ברכה ביים עסן, פלעגט נעכט זיך צו אים זיך דער־נענטערן און אַרציק בעטן: „זאָג, זונעלע, העכער, אַז איך זאָל אויך הערן די ברכות". און אַזוי איז איר פיל גרינגער געווען אַריבערצוטראָגן דעם קאָשמאַר פון געטאָ־לעבן, ווייל זי האָט געזוכט אינהאַלט אין יעדער מינוט, אין יעדער סעקונדע פון איר לעבן אויף „ד ע ר וועלט", זייענדיק טיף איבערצייגט, אַז דורך דעם ווען זי באַקומען איר שכר אויף „י ע נ ע ר וועלט". נעכט האָט טיף געגלויבט, אַז דער גיהנום וועלכן זי לעבט איבער אויף דער ערד איז בלויז אַ צייטווייליקער דורכגאַנגס־קאָרידאָר, וואָס פירט אין די הימלישע אייביקייטן פון גן־עדן. אַ שאָד, וואָס בלויז געציילטע פון צווישן די געפיניקטע אין געטאָ־

גיהנום, זענען אימשטאַנד געווען ביי זייער נישטיקן לעבן דאָן, זיך אָפּצורייסן דורך זייער פאַנטאַזיע פון דער גרויליקער ווירקלעכקייט.

ג

אין יענעם גרויליקן אָוונט, ווען ס׳איז אונדז אַלעמען שוין קלאָר געוואָרן אַז צומאַרגנס וועלן מיר געפירט ווערן צו דער לעצטער הריגה, איז נעכט צו מיר צוגעגאַנגען און אַזוי געזאָגט: „חיים׳קע, זונעלע מיינער, לאָמיר אַנטלויפן אין וואַלד. לויפט, קינדערלעך, און נעמט מיך אויך מיט. כ׳וועל אייך אָפּגעבן אַ העלפט פון מיין גן־עדן, פון מיין עולם־הבא. אין זכות פון מייַנע ברכות און מצוות וועלן מיר געראַטעוועט ווערן. טוט, קינדערלעך, תשובה, ווי אין הייליקן מחזור שטייט געשריבן: „כי לא תחפוץ במות המת כי אם בשובו מדרכו וחיה". זי האָט אויפגעהויבן אירע אויגן צום הימל, אויגן פול מיט טרערן, צוזאַמענגעבראָכן די הענט, און אירע ליפּן האָבן געשעפּטשעט אַ תפילה. כ׳ווייס נישט צי זי האָט פאַרגעזעצט די אויבנדערמאָנטע תפילה פון מחזור צי אַן אַנדערע תפילה, צי אפשר האָט זי גאָר געמאַכט דעם חשבון מיט גאָט וויפל ברכות־מצוות זי האָט ביי אים אויף איר קאָנטע. כ׳ווייס אָבער, אַז דאָס איז געווען דער לעצטער שמועס אירער מיט גאָט אויף „דער וועלט", ווייל צומאָרגנס אין די אָוונט־שעהן האָט נעכטס נשמה שוין געשוועבט אין די וויטע הימלען, ווו זי האָט מן הסתם געזוכט דעם כסא הכבוד אירן אין גן־עדן...

ווען נעכט האָט געענדיקט איר לעצטן מאָנאָלאָג מיט גאָט אויף „דער וועלט", האָט זיך פלוצים אין חלל פון הויז דערהערט אַ ווייַנענדיק קול פון איר איידעם, דער לערער פסח־אהרן פרידמאַן, וואָס האָט אַזוי געזאָגט: „יידן טייערע, לאָמיר בציבור דאַוונען מעריב. טייערע ברידער און שוועסטער — ס׳איז אַוודאי אונדזער לעצטער מעריב, אונדזערע לעצטע שעהן. לאָמיר זיך נישט טרייסטן אַז ס׳וועט געשען אַ נס און אונדז וועט אויסמיידן דאָס, וואָס ס׳איז שוין געשען אין אַלע אַרומיקע שטעטלעך. כ׳בין זיכער אַז ס׳וועט קומען דער טאָג פון נקמה, כאָטש מיר וועלן אים נישט דערלעבן. אל נקמות ה׳ — גאָט וועט פאַר אונדז נקמה נעמען. ענטפערט אַלע „אָמן". און מיר אַלע האָבן געענטפערט מיט גרויסן כוונה „אָמן", און אויפן האָרצן איז עפּעס גרינגער געוואָרן. דאָן האָט פסח־אהרן פרידמאַן אַראָפּגענומען פון וואָנט אַ האַנטעך, זיך מיט אים אונטערגעגאָרטלט, זיך געוועלדעט מיטן פּנים צו מזרח און האָט מיט אַ ציטערדיקער אָבער הילכיקער שטימע אָנגעהויבן זאָגן: „והוא רחום יכפר עון ולא ישחית והרבה להשיב אפו ולא יעיר כל חמתו, ה׳ הושיעה המלך יענו ביום קראנו". די דאָזיקע ווערטער האָט שוין פסח־אהרן נישט פאַרטייטשט אויף יידיש, כאָטש ער האָט גוט געווּסט דעם פירוש המלות. און גוט וואָס ער האָט נישט פאַרטייטשט, ווייל קיינער פון אונדז האָט שוין אין יענעם מאָמענט נישט געהאָט די מינדסטע האָפענונג אַז ס׳איז פאַראַן אַ וועלכער נישט איז כוח— נישט קיין מענטש־לעכער אין נישט קיין געטלעכער — וואָס זאָל קאָנען אָפהאַלטן דעם משחית און זאָל וועלן אויפנעמען אונדזער געבעט. אונדזער עדה פון בערך 30 מענער, פרויען און קינדער, האָבן אין דעם לעצטן מעריב־דאַוונען בציבור געזען זייער קאַלעקטיוון וויזוי פאַרן טויט. דערנאָך האָבן זיי אַלע געזאָגט קדיש בציבור, אין אויך ביי דעם האָבן זיי געפילט אַז דער

קדיש איז נישט נאָר פאַר די נשמות פון די פאַרשניטענע לעבנס, נאָר אויך דער לעצטער קדיש נאָך זייערע אייגענע לעבנס.

פון אַלע נפשות וואָס האָבן זיך אין יענעם מאָמענט געפונען אין הויז פון פּסח־אהרן פרידמאַן, און האָבן דאָן געדאַוונט זייער לעצטן מעריב בציבור, און געזאָגט זייער לעצטן קדיש בציבור, בין איך איינער ביים לעבן פאַרבליבן. און יעדן יאָר, אין טאָג פון י״ג אלול גיי איך דאַוונען מעריב בציבור, און ביים ענדע פון מעריב שטיי איך אַ צעבראָכענער מיטן פּנים צום ארון־קודש, און כ׳זאָג די זעלבע וועדטער וועלכע ס׳האָבן דאָן געזאָגט בציבור מיינע מיטוואָוינער אין געטאָ, אין לעצטן מאָמענט פון זייער לעבן: „יתגדל ויתקדש שמיה רבא״...

ד

נעבן דעם הויז פון פּסח־אהרן פרידמאַן האָט זיך געצויגן דער פלויט, וואָס האָט אַפּגעטיילט דאָס יידישע געטאָ פון דער ארומיקער גויישער וועלט. די ערשטע שטוב וואָס האָט זיך געפונען אויף יענער זייט פלויט, איז צו יענער צייט געווען באַוווינט דורך דעם פויער וואַלאַדיאַ בירוק, וועמעס צוויי זין ס׳האָבן געדינט אין דער פּאָליציי, איינער אַפּילו אַלס דער ראַיאָן־קאָמענדאַנט פון דאָמבראָוויץ.

אין יענער נאַכט פון י״ג אלול תש״ב (1942), נאָכדעם ווי מיר האָבן אָפּגעדאַוונט מעריב און אָפּגעזאָגט קדיש בציבור, בין איך אַרויס אין הויף פון אונדזער הויז, זיך שטיל דערנענטערט צום פלויט און אַריבערגעקוקט אויף יענער זייט. ס׳איז געווען אַ לבנה־נאַכט און כ׳האָב דייטלעך געזען ווי אַזוי איבער דער גאַנצער געגנט דרייען זיך אַרום פאַר־שטאַרקטע פּאָליציי־פּאָסטרולן. אַרום צווי אַזייגער ביינאַכט האָט זיך די באַוועגונג פון די פּאָליציסטן איינגעשטילט. דאָן האָבן מיר ביידע, איך און ברוך־נחמן, דער שמאַטאַרס זון, — זיך דערנענטערט צום פלויט און געזומען זיך אונטערגראָבן. צוערשט האָב איך אַרויסגעפירט אויף יענער זייט מיין משפחה און דערנאָך איז אַרויס ברוך־נחמן מיט זיין משפחה. מיר האָבן זיך געפונען אין סאָד וואָס האָט געהערט צו בירוקן. ווען מיר זענען שוין געווען ביים צווייטן עק פון סאָד (אין דער שטיבל־גאָס), האָבן זיך פלוצים דערהערט ווילדע אויסגעשרייען און צעגדליקער קוילן האָבן געזומען שווישטשען איבער אונדזערע קעפּ. כנראה, אַז עמעצער פון בירוקס משפחה האָט אונדז נאָכגעשפּאַנירט און וועגן דעם אַלאַרמירט די פּאָליציי. בלויז איך און מיין זון זענען געלאָפן וויטער, וויל אַלע איבעריקע האָבן זיך אָפּגעהאַלטן. זיי אַלע זענען געטריבן געוואָרן צוריק אין געטאָ אַריין, און מען האָט זיי מערדערלעך געשלאָגן מיט שטעקנס איבער די קעפּ. צומאָרגנס זענען זיי אומגעקומען בעת דער ענדגילטיקער פאַרניכטונגס־אַקציע.

מיין זון האָט זיך נאָכן אַנטלויפן אויסבאַהאַלטן 4 חדשים ביים פויער וואַסיל הלאדקי, אין קרומער גאָס. דערנאָך האָט ער געפרווט זיך צו דערלאַנגען צו מיר אין וואַלד, האָבן אים קרופּער גויים געכאַפּט און אומגעבראַכט.

נאָכן אַנטלויפן פון געטאָ, האָב איך זיך געלאָזט אין דער ריכטונג צום דאָרף קריווויץ, וואָס ליגט 15 קילאָמעטער פון דאָמבראָוויץ. אין דעם דאָרף האָט געוווינט מיינער אַ גוטער

באַקאַנטער אוקראַינער — דעמיאַן מישטשוּר. אין זיין הויז האָב איך פריער געוווינט בערך 9 יאָר און בערך 15 יאָר געהאַלטן דאָרט דעם קאַנטאָר, ווען כ׳בין געווען באַשעפ־טיקט ביים האַקן די וועלדער פון גראַף פּלאַטער, וואָס יידישע סוחרים האָבן ביי אים איינגעקויפט (העללער, ליאדעצקי, די ברידער שניידמיל). צו יענער צייט בין איך געווען מיט דעמיאַנס משפּחה אין גאָר פריינדלעכע באַציונגען. כ׳פלעג אים אַלע מאָל צושאַרן אַ גרינגערע אַרבעט און אַ גרעסערן פאַרדינסט. אויף אונדזערע יום־טובים פלעג איך אים איינלאַדענען צו מיר אין שטוב אַריין, און ער פלעגט טאַקע אויפנעמען די איינלאַדונג און אַראָפּקומען מיט זיין גאַנצער משפּחה. צו אַזאַ געלעגנהייט פלעגט דעמיאַן אָנטאָן אַ ריין ווייס העמד און פריש־געפּרעסטע קאָרטענע הויזן, זיך אונטערגאַרטלען מיט אַ ברייטן רויטן גאַרטל, אויסשמירן די שטיוול מיט פרישן דזשעגעכץ, פונאַנדערקעמען די פלאַק־סענע באָרד. אויך זיין פרוי און קינדער פלעגן אַראָפּקומען אויסגעצוואָגענע און פאַרפּוצטע אין זייערע שענסטע בגדים. איך פלעג זיי אויפנעמען מיט גרויס פּאַראַד, אויסזעצן מיט גרויס כבוד ביים טיש און דערלאַנגען זיי די בעסטע מאכלים און געטראַנקען. דעמיאַנס משפּחה האָט אין פאַרלויף פון יאָרן זיך אַזוי צוגעוווינט צו מיין טיש און אונדזערע יום־טובים, אַז ער פלעגט אויך אין זיינע חגאות אַראָפּקומען צו מיר און פּראַווען ביי מיר די סעודה. צו יענער צייט איז ער געווען אַ רויקער, אַ פריינדלעכער, און שטענדיק צו מיר אַ שמייכלענדיקער.

איצט, ווען כ׳בין אַ געפּלאָגטער און פאַרפאָלגטער אַריינגעקומען צו אים אין הויז, האָט ער מיך באַגעגנט מיט גרויס אויפרעגונג און באַשיינפּערלעכער שנאה. אַ ווילדער שמייכל האָט זיך אויסגעגאָסן אויף זיין פּנים, און ער האָט צו מיר אַזוי געזאָגט: דיין גאַנץ האָב־און־גוטס האָסטו איבערגעלאָזט אין שטאָט פאַר אַנדערע, און צו מיר ביסטו געקומען אַז כ׳זאָל דיך ראַטעווען און העלפן. כ׳האָב דיך געהאַלטן פאַר אַ קלוגן מענטש, אָבער איצט זע איך אַז דו ביסט אַ גרויסער טיפּש. היטלער האָט איינגענומען כמעט די גאַנצע וועלט און ער וועט אויסקוילענען אַלע זשידעס דערפאַר, וואָס זיי האָבן געקרייציקט אונדזער יעזוס. צי טראַכסטו דען, אַז דו וועסט זיך ראַטעווען פון דעם אורטייל. דו האָסט נישט באַדאַרפט אַנטלויפן פון געטאָ, וואָלסטו כאָטש זוכה געווען צו ליגן אין איין קבר מיט דיין משפּחה. אָבער איצט, ווער ווייסט ווו דו וועסט דיין טויט געפונען. איך ראַט דיר, אַז דו זאָלסט גיין צוריק אין געטאָ אַריין. נאַ דיר אַ לעבל ברויט און מער זאָלן דיך מיינע אויגן נישט אָנקוקן, ווייל אַ שד בלייבט אַ שד און אַ זשיד בלייבט אַ זשיד...

אַ חוץ דעמיאַנען, זענען אַלע איבעריקע מיטגלידער פון זיין משפּחה געווען אין יענער שעה אין דאָמבראָוויץ. צוגלייך מיט אַנדערע פּויערים און פּויערטעס פון די אַרומיקע דערפער, האָבן זיי דאָרט געראַבעוועט דאָס פאַרלאָזטע יידישע האָב־און־גוטס, זיך אַרומגעיאָגט איבער די אַרומיקע פעלדער און וועלדער, כדי אויסצוקוילען די געציילטע יידן, וואָס זענען אין יענעם טאָג אַנטלאָפן פון דער גרויסער הריגה אין געטאָ.

מיט אַ יאָר שפּעטער בין איך ווידער געקומען צו דעמיאַנען אין הויז, דאָס מאָל מיט אַ גרופּע באַוואָפנטע פּאַרטיזאַנער. ער האָט מיך דערקענט, און הכנעהדיק צו מיר געטענהט: האָכמאַנקע טייערער, זעסטו דען נישט, אַז כ׳האָב פאַרלוירן מיין גאַנץ פאַר־

מעגן. מיט אַ פּאָר וואָכן צוריק איז געקומען אין דאָרף משה קאווזאלא מיט אַ באַנדע בעַנדיטן־פּאַרטיזאַנער און האָט פּאַרברענט אונדזערע הייזער, אונדזערע שייערן און שטאַלן. אַ חוץ דעם האָט ער נאָך אַלעמען אַרויסגעטריבן פון די הייזער און מערדערלעך געשלאָגן. אַזאַ פּאַרשיוועך זשיד איז ער, דער משה קאווזאלא...

דאָס מאָל האָב איך שוין נישט געשוויגן. כ׳האָב דעמיאַנען דערמאָנט זיינע ווערטער צו מיר מיט אַ יאָר צוריק, ווען כ׳האָב זיך ביי אים געבעטן עו״ז אַל מיך אויסבאַהאַלטן ביי זיך אַ געוויסע צייט. זעסטו — האָב איך צו אים געזאָגט — אַז דיין נבואה וועגן אויס־מאָרדן אַלע זשידעס איז נישט מקוים געוואָרן. אָט לעב איך, ס׳לעבט משה קאווזאלא און ס׳לעבן נאָך צענדליקער און הונדערטער יידן, וואָס וועלן נקמה נעמען פון דיינע אוקראַיִנער און פון זייערע דייטשישע שותפים, וועלכע האָבן אויסגעמאָרדעט אונדזער פאָלק.

ה

אין דער אומגעגנט פון דאָמבראָוויץ זענען דעם גראַף פּלאַטערס וועלדער רייך נישט נאָר אין סאָסנעס, דעמבעס און אָלכעס — זיי פּאַרמאָגן אויך צענדליקער און הונדערטער בלאָטעס און קאנאוועס. די וועלדער פּאַרנעמען אַ שטח פון פערציק קילאָמעטער די לענג און פערציק קילאָמעטער די ברייט — פון וויסאָצק ביזן דאָרף דובע פון איין זייט, און פון דאָרף סווארישאוויטש ביז ביעלע פון דער צווייטער זייט. אויפן דאָזיקן שטח זענען צעוואָרפן צענדליקער דערפער לענגאויס דער באַן־ליניע און דעם טייך האָרין וואָס שניידן דורך די וועלדער. אין דער אומגעגנט פון קריווויץ־דובע האָב איך גוט געקענט יעדעס דאָרף און כמעט יעדע סטעזשקע אין וואַלד. אָבער וען כ׳האָב זיך דאָרט דערלאַנגט כדי צו ראָטעוון מיין פּאַרפּלאָגטן גוף, האָב איך קיין מקום־מנוחה דאָרט נישט געקאָנט גפּינען. איבערן וואַלד האָבן זיך אַרומגעטראָגן ווילדע קולות פון גרופּעס אוקראַינער, וועלכע האָבן ענישטערט נאָך אַנטלאָפענע פון די בעטאַ־הריגות. צענדליקער אַזוינע יידן האָבן זיך אַרומגעבלאָנקעט איבערן וואַלד און געזוכט פּאַר זיך באַהעלטענישן.

אין דער אומגעגנט פון קריווויץ זענען געווען צעוואָרפן עטלעכע צענדליק כוטאָרעס פון פּוילישע קאָלאָניסטן. אין איינעם פון זיי האָט געווינען דער קאָלאָניסט וואַלענטי דאָקטאָר, מיט וועלכן כ׳בין געווען גוט באַפריינדעט אין משך פון אַ סך יאָרן. וען כ׳האָב זיך בייגאַכט דערנענטערט צו זיין כוטאָר, האָט מיך דער הונגער שוין גאָר גוט געפייניקט. וואָס נענטער כ׳בין געווען צום כוטאָר, אַלץ מער איז געוואַקסן דער הונגער און אַלץ שטאַרקער האָט געקלאַפּט דאָס האַרץ. כ׳האָב געטראָגן מיט זיך דעם זכרון פון יענער ערשטער באַגעגעניש מיטן זוקראַינישן פּויער דעמיאַן, אויך אַ געווען נענטער גוטער באַקאַנ־טער און מכלומרשטער פריינד, וואָס האָט מיר זייער אַנטוישט און דערשלאָגן. דאָך בין איך געגאַנגען אַלץ נענטער צום כוטאָר פון מיין פּוילישן באַקאַנטן און פריינד וואַלענטי דאָקטאָר, און דאָס מאָל האָב איך מיך נישט אַנטוישט. אַ לענגערע צייט האָב איך זיך אַרומגעדרייט אַרום כוטאָר, האַלטנדיק זיך נאָענט ביי די קוסטעס, אַזוי, אַז וען ס׳וועט זיך באַווייזן אַז אומבאַקאַנטער, זאָל איך מיך קאָנען גיך אויסבאַהאַלטן. ענדלעך האָב איך דערהערט דאָס בילן פון אַ הונט. כ׳האָב מיך אַריינטירט, אַז דער הונט איז אַנגעבונדן,

ווייל דאָס בילן האָט זיך געטראָגן פון אין אָרט. וואָס מער כ׳האָב זיך דערנענטערט צו דער שטוב, אַלץ נעגטער איז געווארן דאָס בילן פונעם הונט, אָבער וועג כ׳בין געשטאַנען אויף אין אָרט, איז דאָס בילן אויך געשטאַנען אויף אין פֿלאַץ. וועג כ׳האָב שוין גוט געזען דאָס הויז, האָט זיך פֿלוצים אויפגעעפנט די טיר און מיין באַקאַנטער איז אַרויס אין הויף אַריין. כ׳האָב אים אָנגעהויבן רופן בייב נאָמען, אָבער ער האָט מיך נישט געהערט. ער האָט אָפּגעלאָזט דעם הונט פון דער קייט און דער האָט זיך אַ לאָז געטאָן אין מיין ריכטונג. דער הונט איז מיך באַפֿאַלן, און כ׳האָב זיך פון אים קוים אָפּגעיאָגט מיט אַ שטעקן.

באַלד האָט זיך צו מיר דערנענטערט מיין פרייַנד וואַלענטי, ער האָט מיך גלייך דערקענט און אַזוי געזאָגט: אומגליקלעכער האָכמאַן, האָב פאַר מיר קיין מורא נישט. איך און מיין משפּחה וועלן דיר קיין שלעכטס נישט טאָן. מיר וועלן דיר העלפֿן מיט וואָס מיר וועלן נאָר קאָנען.

זיינע האָרציקע ווערטער האָבן מיר געריכט ביז טרערן. ער האָט מיך באַרויקט און איז צוריקגעגאַנגען אין שטוב. ער האָט מיר געבראַכט עסן און גזאָגט: קודם כל עס אָפּ, די נאָכט איז גרויס, מיר וועלן זוכן אַן עצה דיך צו רעטעווען. דערנאָך איז ער ווידער געגאַנגען אין שטוב און זיך דאָרט לאַנג געסודעט מיט זיין פרוי און שוויגער. נאָכדעם האָט ער מיך געפּירט אין שייער אַריין. דאָרט אונטער דעם סטויג היי איז געווען אַ גרויסער גרוב, אויסגעריכטעט אַזוי, אַז מען האָט דאָרט געקאָנט באַקוועם זיצן און פּרישע לופט זאָל דאָרט צוקומען (עד היום ווייס איך נישט צו וועלכן צוועק וואַלענטי האָט געהאַט צוגעגרייט דאָס דאָזיקע גרוב). אינעם גרוב פלעג א־ך זיצן אַ גאַנצן טאָג, און ביינאָכט פלעג איך אַרויס פון דאָרט און זיך בלאָנקען איבערן אַרומיקן וואַלד, כדי אויס־צוגלייכן אַ ביסל די ביינער און איינזאָפֿן פּרישע לופט.

דאָס עסן וואָס כ׳פלעג באַקומען פון מיין גוטן פרייַנד, איז געווען ווינציק. ער האָט אָבער אַליין נישט געהאַט גענוג צום עסן. זיין משפּחה איז באַשטאַנען פון עלף פּערזאָן, דערונטער אַכט קינדער, פון וועלכע דאָס עלטסטע איז אַלט געווען קוים 14 יאָר. וואַלענטי פלעגט אָפּט שמועסן מיט מיר אויף דער טעמע, און זיך פאַרענטפערן, אַז ער האָט ווייניק צום עסן און אַז מען דאַרף זיך דורכמאַטערן די שוועריקייט. די דאָזיקע שוועריקייט — האָט ער געטענהט — וועט פאַרבייַ, און דערווייל דאַרף מען ליידן. ער פלעגט מיך טרייסטן און וואַרענען, אַז כ׳זאָל זיך ביינאָכט נישט אַרומדרייען צופיל איבערן וואַלד, ווייל מען קען מיך נאָך באַמערקן. ער האָט מיך אויך געווארנט, אַז כ׳זאָל נישט וואַגן גנבענען קיין קאַרטאָפל אין די אַרומיקע פעלדער, ווייל די פויערים וועלן מיך נאָכשפּיאָנירן און לויט די טריט קאָנען זיי אָנטדעקן מיין באַהעלטעניש. און אויב זיי וועלן מיך געפינען ביי אים אין כוטאָר, וועט ער און זיין גאַנצע משפּחה באַצאָלן דערפאַר מיט זייערע לעבנס.

איינמאָל איז וואַלענטי געקומען צו מיר מיט אַ פריידיקע בשורה, אַז די סאָוויעטן, פון אייַן זייט, און די אַמעריקאַנער, פון דער צווייטער זייט, גיבן גוטע קלעפּ דער דייטשי־שער אַרמיי, און ס׳איז צו האָפֿן, אַז גאָר אינגיכן וועט זיך ענדיקן די מלחמה מיט אַ גרויסן נצחון איבער היטלערן. גלייכצייטיק האָט ער מיר דערציילט, אַז ס׳איז צו אים געקומען

יצחק פעלדלייט פון דאָמבראָוויץ מיט זיין פרוי און צוויי קינדער. ער האָט זיי אַוועקגעפירט אין אַ זיכערן כלאַל צווישן קוסטעס און בלאָטעס וווּ קיינער וועט זיי נישט קאָנען אַנטדעקן. די ביידע בשורות האָבן מיר זייער דערפרייט. אין מיין פאַטאַזיע האָב איך אָנגעהויבן מאַכן פלענער אויף צומאָרגנס נאָכן נצחון איבערן דייטש. אָבער קודם כל האָב איך געמוסן טראַכטן ווי אַזוי העלפט מען די משפחה פון יצחק פעלדלייט. מיין גוטהאַרציקער וואַלענטי האָט אויך פאַר דער דאָזיקער משפחה געזאָרגט העלפנדיק זיי מיט וואָס נאָר ער האָט געקאָנט.

ליגנדיק גאַנצע טעג אין מיין מלינה, אונטערן סטויג היי, פלעג איך קוים קאָנען איינ־שלאָפן. זעקס חדשים בין איך דאָרט אָפגעלעגן. וועז כ׳פלעג אויף אַ קורצער וויילע איינ־דרימלען, פלעגן מיך אָרומכאַפן שרעקלעכע חלומות. פאַר מיין דמיון פלעגן זיך אויפסניי אַנטפלעקן יענע גרויליקע בילדער פון געטאָ־לעבן, די שטענדיקע הריגות, די לעצטע שחיטה, דאָס אַנטלויפן אין וואַלד, דאָס פלאָגן זיך ווי אַ ווילדע חיה וואָס ווערט אומאופ־הערלעך פאַרפאָלגט. נאָך די טרויעריקע בילדער פלעגן אין מיין פאַנטאַזיע אויפגיין די אַמאָליקע פריידיקע בילדער: דאָס שטעטל פון אַמאָל, מיין שטוב, מיין משפחה, מיין פרוי און קינדער. און דאַן פלעגן די זיסע חלומות פלוצים פאַרשווינדן און פון טיפן האָרצן פלעגט זיך אַרויסרייסן אַ יאָמערלעך געווייַן. גאַנץ אָפט, וועז כ׳פלעג זיך אויפכאָפן אין יאָמערלעכער פיין, נאָך אַזעלכע קאָשמאַר־חלומות, פלעגט ביי מיין זייט שטיין וואַלענטי. ער פלעגט מיך טרייסטן, באַרויקן, און צוגעבן מוט אַריבערצוטראָגן די פיין און דאָס קאָשמאַרפולע לעבן.

בעת יענע שמועסן און צוזאַמענטרעפן מיט מיין רעטער וואַלענטי, איז קיינעם פון אונדז ביידע אפילו אויפן געדאַנק נישט געקומען, אַז דווקא איך וועל איבערלעבן די מלחמה און ער וועט דערמאָרדעט ווערן. צום סוף איז דאָס אָבער אַזוי געשען. אין אַ געוויסן טאָג איז אַ באַנדע צעיושעטע אוקראַינער באַפאַלן די כוטאָרס פון די פּוילישע קאָלאָניסטן און האָבן געמאַכט אַ מוראדיקן פאָגראָם אויפן אָרט. זיי האָבן אונטערגעצונדן די הייזער און די שטאַלן, זיי האָבן אַרויסגעפירט אויפן פרייען פעלד אַלע מענער, פרויען און קינדער אין זיי אַלעמען אויסגעשאָכטן. דאָס האָבן די אוקראַינער נקמה געמוסן פון דער גיוועזענער פּוילישער מאַכט, וואָס האָט, נאָך פאַר דעם יאָר 1939, באַזעצט אויף אוקראַי־נישער ערד פאַרדינסטפולע פּוילישע אָפיצירן, מיטן געדאַנק, אַז די דאָזיקע פאַליאַקן זאָלן דאָרט זיין די טרעגער פון דער פּוילישער קולטור און די רעאַליזאַטאָרן פון דער פּוילישער אָרדנונג. די דייטשן האָבן זיך גלייכגילטיק צוגעקוקט צו דעם דאָזיקן בלוטיקן שפיל פון די צוויי פעלקער, וואָס האָבן זיך פיינט געהאַט. די דייטשן זענען געווען מער פאַראינטע־רעסירט אין דער אוקראַינישער באַפעלקערונג, וואָס האָט געבילדעט די איבערוויגנדיקע מערהייט אין יענע רייאָנען, און וועלכע האָט געאָטעמט מיט ווילדער שנאה, סיי צו יידן, סיי צו פאָליאַקן און סיי צו די רוסן. אַ חוץ דעם, זענען שוין צו יענער צייט געווען אין אונדזערע געגנטן גרויסע פאַרטיזאַנער־אָטריאַדן פון פאָליאַקן, וואָס האָבן אַקטיוו געקעמפט קעגן די דייטשן.

מיר האָבן געוווסט וועגן די מאָרד־טאַטן פון אוקראַינער איבער פאָליאַקן, וואָס זענען

פֿאַרגעקומען אין פֿאַרשידענע ערטער. איך און יצחק פּעלדלייט האָבן זיך געבעטן בייַ וואַלענטין, אז ער זאָל מיטנעמען זיין פֿאַמיליע און מיר אַלע זאָלן אַוועקגיין אין ראַיאָן פון פּינסק, ווו ס׳זענען געווען גוט אָרגאַניזירטע פּוילישע פֿאַרטיזאַנער־איינהייטן. מיר האָבן אויסגעאַרבעט אַ פּלאַן וויי אַזוי דאָס אַדורכצופֿירן, אָבער דאָס אומגליק איז געקומען פֿריער. אַלע עלף נפשות פון וואַלענטי דאָקטאָרס פֿאַמיליע זענען בעסטיאַליש דערמאָרדעט געווארן דורך די אוקראַיִנער אין יענעם פֿאָגראָם וואָס זיי האָבן געמאַכט אויף די פּוילישע אָסאַדניקעס, בייַ וועלכן ס׳זענען אומגעקומען הונדערטער פֿאָליאַקן. צווישן די דערמאָרדעטע פֿאָליאַקן זענען געווען אויך אַזוינע וואָס האָבן פֿריער טריי געדינט דער דייטשישער מאַכט און האָבן מיט זייערע אייגענע הענט אומגעבראַכט הונדערטער יידן. וואַלענטי דאָקטאָר איז געווען טאַקע איינער פון די געציילטע וואָס האָבן מיטגעהאָלפֿן ראָטעווען יידן. איך און יצחק פּעלדלייט האָבן שטאַרק באַווייַנט דעם שוידערלעכן טויט פון אונדזער רעטער און זיין באַרעמהאַרציקער משפחה. מיר האָבן בייַדע אַוועקגעשטעלט אַ קרייַץ אויפן קבר וווּ זיי זענען געווען פֿאַרשאָטן. מיר האָבן פיל געטרויערט און געשעפּטשעט אַ תפילה צום יידישן גאָט, אַז ער זאָל זיך דערבאַרעמען אויף די עלף קריסט־לעכע נשמות און זאָל זיי פֿאַררעכענען צו די הייליקע נשמות פון חסידי אומות העולם.

ו

בשכנות מיטן כוטאָר פון וואַלענטי דאָקטאָר, האָט זיך געפונען דער כוטאָר פון דער פֿאַמיליע רוזשיצקי, וואָס איז באַשטאַנען פון זעקס פּערזאָנען — אַלטע פאָטער און מוטער, דריי זין און איין טאָכטער. די זינדלעך, וואָס זענען פֿאַר דער מלחמה אָנגעגאַנגען פֿאַר שטילע שקצים און האָבן זיך געפּריינדלט מיט יידן — זענען בעת דער דייטשישער אָקו־פּאַציע געווען גאָר ווייט אַנגאַזשירט ביים מאָרדן יידן. די טאָכטער, דאָקטער, האָט פֿאַרמאָגט אַ מענטשלעך האַרץ. זי איז געווען אַ דינסט בייַ דעם דאָמבראָוויצער קסיאָנדז. איינמאָל, וועון זי איז געקומען אויף אורלויב אַ היים, האָט זי צו אירע ברידערלעך אַזוי געטענהט: דער קסיאָנדז האָט געזאָגט, אַז וועון ס׳ברענט אַ שכנס הויז, דאַרף מען נישט האָבן קיין שאָדנפרייד, ווייל דאָס פייער קאָן זיך אַריבערכאַפּן אויך אויף דיין הויז. דאָס מיינט צו זאָגן, אַז וועון די אוקראַיִנער מאָרדן יידן, דאַרפן די פֿאָליאַקן זיך נישט פרייען און זיי דאַרפן נישט מיטהעלפֿן, ווייל דאָס מאָרדן קאָן זיך אַריבערטראָגן אויך אויף די פֿאָליאַקן גופא. און דאָס איז טאַקע דערנאָך מקוים געווארן. אירע דריי ברידער, צוזאַמען מיט די עלטערן זענען דערמאָרדעט געווארן דורך אוקראַיִנער בעתן פֿאָגראָם אויף די פּוילישע אָסאַדניקעס.

די וואָקאַנאַליע פון מאָרד האָט זיך אַזוי צעשפּילט, אַז ס׳איז מקוים געווארן דער יידישער אָפּאָריזם „על דאטפת אטפוך וסוף מטיפיך יטופון". די פֿאָליאַקן וואָס האָבן געמאָר־דעט יידן זענען דערנאָך געמאָרדעט געווארן דורך אוקראַיִנער. נאָכדעם האָבן די דייטשן זעלבסט דערמאָרדעט אין ראָוונער טורמע אַרום 800 אוקראַיִנער, צווישן זיי עטלעכע צענדליק דאָמבראָוויצער תושבים און בתוכם מיין שכן וואָלאָדיאַ בירוק, וואָס איז געווען אַ פֿאָליציסט אין געטאָ און נאָך עטלעכע דאָמבראָוויצער פֿאָליציסטן — באַוווּסטע פֿאָגראָמ־שטשיקעס און יידן־מערדער. די ידיעות וועגן אָט די דאָזיקע אַנטפּלעקונגען האָב איך

באַקומען זייענדיק אין וואַלד. און כאַטש צו יענער צייט בין איך זעלבסט געווען אויסגע־שטעלט אויף טויט־סכנה, נישט וויסנדיק וואָס דער מאַרגן וועט מיר ברענגען, האָבן דאָך די ידיעות וועגן טויט פון מיינע בלוטיקע שונאים־פאַרפאָלגער פאַרשאַפט מיר אַ ביסל נחת און עטוואָס פאַרגרינגערט מיינע ליידן. כ׳האָב אָנגעהויבן מער גלויבן אין נצחון פון גערעכטיקייט און די האָפענונג אויף באַפרייונג איז געווען אַלץ שטאַרקער און שטאַרקער. דאָס האָט מיר צוגעגעבן מוט און כוח אַריבערצוטראָגן די פיין און ליידן, ביז כ׳האָב דערלעבט צו זען מיט מיינע אייגענע אויגן די ענדגילטיקע מפלה פון דער היטלעריסטי־שער מיליטעריזשער בעסטיע. כ׳האָב דערלעבט דעם נצחון פון גאָט פון נקמה.

לייבל פערלשטיין

אין וואלז׳ צווישן פארטיזאנער

דער לעצטער דינסטיק אין געטא

אין טאָג פון דער גרויסער הריגה אין דאָמבראָווייץ, בין איך אַנטלאָפן צו אַ באַקאַנטן קריסט וועלכער האָט מיך געהאַלטן ביי זיך אין שטוב אין אַ נאָרע, במשך 14 חדשים. נישט ווייט פון דעם הויז האָט זיך געפונען דער אַמט פון דער גרעסטאַפּאָ. יעדן טאָג פלעגן אוקראַינער ברענגען אַהער געכאַפּטע יידן, און איך פלעג הערן די יללות פון די דערשאָ־סענע נעבן דעם הויז. דאָס איז געווען דער גורל פון דעם גרעסטן טייל פון די געכאַפּטע יידן. אין אויסנאָם־פאַלן פלעגט מען זיי אַרויספירן אויפן בית הקברות און נאָכדעם ווי זיי פלעגן דאָרט אַליין אויסגראָבן פאַר זיך די קברים — פלעגט מען זיי דאָרט דערשיסן.

איך געדענק גוט דעם לעצטן דינסטיק אין געטאָ, אַ טאָג פאַר דער גרויסער הריגה. טראָץ דער פאַרזיכערונג, אַז די באַשטימטע ציילונג אויף צומאָרגנס איז בלויז אַ פאָרמא־ליטעט פאַר דער עוואַקואַציע אויף אַרבעט אין אַ צווייט אָרט, זענען כמעט אַלע אין געטאָ געווען איבערצייגט, אַז דאָס איז שוין די ענדע.

חיים גילדנגאָרן, אַ מיטגליד פון יודענראַט, איז אַרומגעגאַנגען אַ גאַנצן טאָג אי׳בערן געטאָ און האָט אַלעמען באַרויקט. אָבער אין אָוונט, ווען אַ גרופּע יוגנטלעכע האָט זיך פאַרזאַמלט אין אַ הויז, איז חיים פלוצלינג דערשינען אינגאַנצן אַ צעבראָכענער, אַ שפל־דיקער, און נאָכדעם ווי ער האָט זיך צוגעהערט צום שמועס — האָט ער שטיל אַריינגעזאָגט: „מען דאַרף אַנטלויפן אין וואַלד״. די פראַגע וועגן יוועלכער מען האָט דיסקוטירט איז טאַקע געווען — ווי אַזוי מען באַקומט זיך אַרויס פון געטאָ. פּנחס ניימאַן, דער סאַרנער, פּנחס געזנזל, יודל צאַצקעס, סילענדער־הערמאַן, חיים גילדנגאָרן זון איך, — מיר אַלע האָבן געטענהט: באַלד אַנטלויפן מיט די פרויען און קינדער. טאמוך גאַווריל־טשוק, דער אייג־ציקער גוטער גוי, האָט אין יענעם אָוונט צוגעזאָגט אונדז אַלעמען אויפצונעמען ביי זיך

און פון דאָרט אַרויספירן אין וואַלד. אָבער דער צווייטער, פּנחס ניימאַן, וועלכער האָט געהאָט גוטע באַקאַנטשאַפט און מכלומרשטע פריינט אין דער פּאָליציי, האָט צעשטערט דעם פּלאַן פון באַלדיקן אַנטלויפן און געזאָגט אַז עס וועט נאָך זיין צייט.

דערווייל האָבן די דייטשן אַרומגערינגלט דאָס געטאָ, און עס איז געוואָרן אוממעגלעך זיך אַרויסצובאַקומען. אייניקע וואָס האָבן געפרוווט אַנטלויפן זענען דורך דער אוקראַיִנישער פּאָליציי דערשאָסן געוואָרן. די דאָזיקע קרבנות האָבן זיך געוואָלגערט איבער די גוויישע גערטנער. אַזוי אַרום זענען שוין די פרויען מיט די קינדער געבליבן פאַרשטעקט אין די הייזער כדי צו וואַרטן אויפן צווייטן אָונט. אָבער אין קומענדיקן אָונט איז שוין געווען צו שפּעט.

אין איין הויז מיט דער געסטאַפּאָ...

אונטער דער השפּעה פון ביינאַכטיקע שמועסן, אַז גיין צו דער ציילונג — הייסט טויט, בין איך אַוועק אין פּליאַנט געסל, צו מיין באַקאַנטן גוי, מיכאַיל פּוגאַטש. כ׳האָב אויסגערעכנט, אַז ביי אים אין הויז איז אייגנעקוואַרטירט די געסטאַפּאָ, ממילא וועט מען ביי אים נישט זוכן. אין זיין חזיר־שטאַל בין איך געלעגן 401 מעת־לעת, געציילטע טריט פון דער דאָפּלטער דייטשער וואַך. די פּאָטרולן אַרום הויז פלעגן דאָרט מאַרשירן אַהין און צוריק, פון מזרח צו מערב און פון מערב צו מזרח, אַזוי, אַז די פּנימער זענען תמיד געווען געוואָנדעט אין אַלע ריכטונגען. אַזוי האָט זיך עס געצויגן טאָג־אין־טאָג־אויס, פון 6 אינדערפרי ביז 8 אין אָונט און אויף דער נאַכט האָבן זיי זיך געפלעגט פאַרקלייבן אין די באַפעסטיקטע בונקערס, פון פּחד פאַר די פאַרטיזאַנער. נישט אין מאָל במשך פון מיין ליגן דאָ, האָב איך געהערט ווי די פאַרטיזאַנער באַשיסן מיט קוילן די בונקערס, און ו׳ עס רייסן אויף גראַנאַטן. עס איז גוט געווען דאָס צו הערן און וויסן, אַז די דייטשן זענען פאַרשטעקט און ציטערן פון שרעק, אָבער אַרויסגיין האָב איך נישט געקאָנט, ווייל איך האָב געקאָנט באַשאָסן ווערן פון ביידע זייטן. אין יענע מאָמענטן, האָב אין׳ געבעטן ביי גאָט, אַז די בונקערס מיט די דייטשן זאָלן אויפגעריסן ווערן, און איך זאָל ׳אָנען אַרויס־שפּרונגען צו די פאַרטיזאַנער. בעת אַזאַ צוזאַמענשטויס האָב איך אין אייגער נאַכט געהערט ווי די דייטשן זענען אַרויס פון זייערע בונקערס. זיי האָבן פאַרלאָזט דאָס שטעטל און זיך פאַרפעסטיקט ביים וואָקזאַל. די פאַרטיזאַנער האָבן זיי אַטאַקירט, אונטערגעצונדן די מילן, די בריק און איך האָב געהערט גענוי געשרייען פון משה קאוואלא און פון ראָזנבערגן. אַזוי האָב איך אויך געהערט ווי יודל צאצקעס, פּנחס געגזל און פּנחס ניימאַן שרייען אויף קולי־קולות, אָבער איך האָב נישט געהאָט קיין מוט אַרויסצוקריכן פון חזיר־שטאַל. אויך מיין בעל־הבית האָט מיך נישט געלאָט אַרויס. מיר האָבן גוט געוווסט, אַז די פאַרטיזאַנער וועלן אַוועק צוריק אין וואַלד, און די דייטשן וועלן צוריקקומען און אויף זיי וועלן דערשמעקן, אַז דער בעל־הבית האָט ביי זיי אונטערן נאָז אויסבאַהאַלטן אַ ייִד, וועלן זיי אים און זיין גאַנצע משפּחה אומברענגען. אַזוי אַרום בין איך וויטער געבליבן שטעקן אין חזיר־שטאַל.

אַ צווייט מאָל האָב איך געזען גיין די דריי ברידער שפּינעס און זעליג שיינגיאַן. אָלע זענען געגאַנגען מיט די ביקסן אויף די אַקסלען. ווי נאָר די דייטשן האָבן דערזען דעם ערשטן פֿאַרטיזאַן, האָבן זיי, איבער דעם געפֿרוירענעם כייך, געגומען לויפֿן צום ו׳אקזאָל. די פֿאַרטיזאַנער האָבן דאָן באַלעבאַטעוועט אַ טאָג מיט אַ נאַכט און זענען אַוועק. ערשט דאָן האָבן די דייטשן מיט דער פֿאָליציי זיך אומגעקערט.

טאָג־טעגלעכע יידישע קרבנות

פֿאָר דער צייט וואָס איך בין געלעגן פֿאַרשטעקט, איז כמעט נישט אַדורך אַ טאָג אָן אַ יידישן קרבן. דאָס פלעגט מען אויסגעפינען אַ ייד ערגעץ וווּ פֿאַרשטעקט, ברענגען אים אַהער און דאָ טויטן. אַזוי האָב איך איינמאָל געזען וויי מען האָט אַראָפּגעבראַכט אַביגדור כאַרפּאַקס משפּחה פון זייער באַהעלטענעש. מיין בעל־הבית האָט מיר דערציילט, אַז מען האָט זיי אַוועקגעפירט אויפן אַלטן בית־עולם צו אַ גרוב אין וועלכן עס זענען שוין פון פריער געלעגן נישט פֿאַרשאָטענע יידן. ביי דעם אָפּענעם גרוב האָט שיינדל כארפּאַק, די מוטער פון דער משפּחה, געבעטן מען זאָל זי שיסן די ערשטע און אביגדור האָט זיך געבעטן מען זאָל אים שיסן דעם ערשטן. אויך דער איידעם, ראָזענשטיין, דער פֿאָטער פון די קליינע קינדער, האָט דאָס זעלבע געבעטן. אָבער דער קאָמענדאַנט האָט צוערשט געשאָסן די קליינע קינדער, נאָכדעם, זייער מאַמען און טאַטן און געלאָזט אַביגדורן און שיינדלען זיך רייסן די האָר פון קאָפּ. דערנאָך האָט ער געשאָסן אַביגדורן, בעת שיינדל האָט זיך געקאָטשעט איבער דער ערד און געביסן די פינגער פון שרעקלעכע יסורים. צום סוף האָט ער אויך זי דערשאָסן.

מאָטל שער מיט זיין משפּחה האָט מען געשאָסן און באַגראָבן אין פֿליאַנט. אונטער אַ בריקל האָט מען דערשאָסן: עטל ליבערסאָן, רבקה לאָטקא, רבקה רייזל יונגשטיין, ליפּא ראַביי, חיים פּעקאַטש און אפרים יונגשטיינס משפּחה. שיקא שפּירא האָט באַצאָלט זיינעם אַ ידיד אַ גאַנץ פּאַרמעגן און דער האָט צוגעזאָגט צו געבן שוץ ערגעץ אויף וואראבינער גאָס. שפּעטער האָט דער ידיד געבראַכט דייטשן און מען האָט שיקא שפּירא צוגעשטעלט צו דער וואַנט און דערשאָסן. כמעט יעדן טאָג פלעגן די גויים פאַרשלעפּן געכאַפּטע יידן אויפן אַלטן בית־החיים און דערשלאָגן זיי מיט פלעקער. יאַנקל בושקעס איז אַרומגעלאָפֿן אין איינער אַ נאַכט איבערן שטעטל, האָט אונטערגעצונדן דאָס ברונעם־געסל און זיך אַריינגעוואָרפֿן אין פּייער. שפּילמאַנס טאָכטער, רבקה, איז אַריינגעשפּרונגען לעם דער ציגעלניע אין גרוב און זיך דאָרט דערטרונקען. ליטמאַן וועלקל האָט אונטערגעצונדן זיין אַלעיאַרניע און זיך אַליין אויך פֿאַרברענט.

יידישע פֿאַרטיזאַנער זענען זיך נוקם

צו יענער צייט האָט מיר מיין בעל־הבית דערציילט, אַז אויך אין די וועלדער וועלן יידן טאָג־טעגלעך אומגעבראַכט דורך די בולבאָווצעס. אַן אַנדערש מאָל האָט ער מיר אויך געברענגט פריידיקע נייעס. געווען איז עס אין אַנהייב 1943. די באַן־בריק אין קאַלק, וואָס

יידישע הענט האָבן אויפגעבויט מיט פיל יסורים אין משך פון 14 חדשים צוואַנגס־אַרבעט, איז געווען געהיטן דורך 20 באַוואָפנטע דייטשן. צוויי פון זיי האָבן זיך שטענדיק געפונען אויף דער בריק און 18 — אין בונקער. יעדע צוויי שעה האָבן זיך די צוויי וואָס אויף דער בריק געביטן. אין אַ געוויסן טאָג האָט חיים מודריק, אַ געבוירענער אין דאָרף קאָלק און וועלכער האָט געקענט דאָרט אַלע וועגן און סטעזשקעס, זיך דורכגעריסן מיט אַן אָפּטיילונג פּאַרטיזאַנער און באַוואָרפן די בונקערס מיט גראַנאַטן. אַלע דייטשן זענען צעריסן געוואָרן אויף שטיקלעך. דערנאָך האָבן די פּאַרטיזאַנער אַוועקגעלייגט אויפרייס־מאַטעריאַל אונטער די בריק און זי איז געשפּרונגען אין דער לופטן. מיין חזיר־שטאַל און אַלע דאָמבראָוויצער הייזקעס האָבן זיך דאַן אַ טרייסל געטאָן ווי בעת אַן ערד־ציטערניש.

אַזעלכע מעשים האָבן זיך איבערגעחזרט. פּאַרטיזאַנער האָבן אויפגעריסן בריקן, אַראָפּגעלאָזט באַנען פון די רעלסן און אומגעבראַכט פיל דייטשן. יידישע קעמפער האָבן דערפילט דעם טעם פון נקמה און געהאָפט אויפן שונאס מפּלה. אין איינעם אַ טאָג, זומער 1943, האָט מיר מיין באַשיצער דערציילט, אַז אויפן פראָנט, אַרום קורסק, פירט זיך אַ קאַמף אויף טויט און לעבן און אַז אונטערן דרוק פון די רוסן, מוזן די דייטשן פאַרלאָזן איין געביט נאָכן צווייטן. אין די געגנטן פון קיעוו, אויף די וועגן פון ראָוונע, בריסק, האָמעל און מינסק האָבן די פּאַרטיזאַנער פאַרשטאַרקט דאָס אויפרייסן באַנען און אויס־געפירט פאַרשידענע סאַבאָטאַזש־אַקטן. די געסטאַפּאָ איז צעטומלט געוואָרן, האָט זיך באַ־פעסטיקט אין די בונקערס. ביי וויסאָצק, לעם די אַזוי גערופענע דובעשניצעס, איז געגאַנגען אַן אָפּטיילונג פּאַרטיזאַנער כדי זיך איבערצושיפן איבערן טייך. פון סטאַלין זענען אָנגע־קומען צען אויטאָס מיט באַוואָפנטע געסטאַפּאָ־באַנדיטן און אָנגעהויבן שטערן די פּאַרטי־זאַנער דאָס איבערשיפן זיך איבערן טייך. די פּאַרטיזאַנישע אויסשפּיר־אָפּטיילונג האָט ביי דעם ערשטן צוזאַמענשטויס מיט די דייטשע כוחות, פאַרלוירן 4 פּערזאָן, צווישן זיי אַ דאָמבראָוויצער ייד. די הויפּט־אָפּטיילונג פון די פּאַרטיזאַנער האָט אויפגענומען דעם קאַמף און אַריינגעצויגן די דייטשן טיפער אין וואַלד. דאָ האָט זיך צעפלאַקערט אַ קאַמף אויף טויט און לעבן, די פּאַרטיזאַנער איז געלונגען אַריינצוקוועטשן די דייטשן אין אַן ענגן רינג, צונעמען ביי זיי דאָס געווער און אַלעמען פאַרניכטעט.

פון באַהעלטעניש אין וואַלד אַריין

איינמאָל, האָט מיר מיין באַשיצער געבראַכט די בשורה, אַז דאָמבראָוויצער געסטאַפּאָ איז זייער אומרואיק, ווייל זי ריכט זיך אויף פּאַרטיזאַנישע אָנגריפן. די דייטשן האָבן אָנגעהויבן מאַכן פאָרברייטונגען. צו דעם צוועק האָבן זיי פאַראָרדנט צו צענעמען אַלע הייזער אַרום דער געסטאַפּאָ. אויך מיין באַשיצערס הויז איז אַרונטערגעפאַלן דער פאַר־אָרדנונג און איך האָב אין איינער אַ נאַכט געמוזט זיך אַרויסקלייבן.

מיין צווייטער ידיד, טאמוך גאַוורילטשיק האָט מיר באַזאָרגט אַ ביסל עסן און געהייסן מיך גיין צום דאָרף ווילין, ווייל דאָרט שטייט אַ קליינע פּאַרטיזאַנער־אָפּטיילונג. ווען איך בין צוגעקומען צום דאָרף, האָב איך געהערט קולות און שיסערייען, געזען ווי גויים לויפן אין אַלע ריכטונגען. גלייד איז דאָס דאָרף געוואָרן אַרומגעכאַפּט אין פלאַמען.

ווי עס האָט זיך אַרויסגעוויזן, האָבן אוקראַינער און דייטשן אַרומגערינגלט דאָס דאָרף. אָבט פֿאַרטיזאַנער זענען בעסטיאַליש פֿאַרפיניקט געוואָרן, צווישן זיי אויך דער דאָמבראָ־וויצער ייד מיכל שניצער ז״ל. די דייטשע באַנדיטן האָבן אים דורכגעשטאָכן מיט פּיקעס און נאָך אַ לעבעדיקן געוואָרפן אין פּייער.

נאָכדעם ווי די דייטשן מיט די אוקראַאינצעס האָבן פֿאַרלאָזט דאָס דאָרף, האָט דער ווילינער גלח צוזאַמענגעקליבן אין אין קאָסטן די פֿאַרברענטע גויישע און יידישע ביינער, מספּיד געווען די קרבנות און זיי מקבר געווען.

בעת דעם קאַמף אין דאָרף, בין איך געלעגן איינגעגראָבן טיף אין שניי. ווען די פֿאַרטיזאַנער זענען אָפּגעטראָטן, בין איך אַרויס צו זיי. אין פֿאַרטיזאַן האָט מיך לאַנג געפֿאָרשט. ער האָט פון מיר געפֿאָדערט געלט, גאָלד און בריליאַנטן, פֿאַרלאַנגט איך זאָל אים זאָגן, ווו ס׳איז פֿאַרגראָבן יידיש געלט. אין אַ זעקעלע האָב איך געהאַט שטיוול מיט קאָלאָשן, וועלכע זענען נישט אַרויף אויף מיינע געשוואָלענע פֿיס. דער פֿאַרטיזאַן האָט עס ביי מיר צוגענומען און דערנאָך מיך געוואָלט שיסן. נאָר אָזוי ווי טאַמוך האָט מיר איבערגעגעבן דעם נאָמען פון זייער קאָמאַנדיר, האָב איך זיך אָפּגערופן: „אייער קאָ־מאַנדיר, באַהירא, איז מיינער אַ ידיד, ער וועט זיך פריען מיט מיין קומען״. די פֿאָר ווערטער האָבו געווירקט. דער פֿאַרטיזאַן האָט מיך אַוועקגעפֿירט צום קאָמאַנדיר, וועלכער האָט מיך אויפגענומען אין זיין אָפּטיילונג. מיר האָבן זיך אַוועקגעלאָזט אין וואַלד אַריין צו כאַרטשאָקס סמאָליאַרנע. איך האָב געפּילט, אַז מיינע פֿיס דינען מיר נישט, האָט מען מיך אַרייַ־געלייגט אין אַ שליטן צוזאַמען מיטן עסנוואָרג. „עס וועט זיין פּלייש״ — האָבן די פֿאַרטי־זאַנער גוטברודעריש זיך אָפּגערופן, אָבער נישט אַן שלעכטע כוונות.

נישט ווייט פון סטאַנציע „בילע״, האָבן מיר געדאַרפט אַריבערפֿאָרן די באַן־ליניע, וועלכע איז געווען שטאַרק באַוואַכט. דייטשן מיט אוקראַינער האָבן געעפּנט אויף אונדז אַ פּייער. די פֿאַרטיזאַנער זענען אַנטלאָפן צוריק אין וואַלד. די שליטנס עסנוואָרג און איך אויף איינעם פון זיי, זענען געבליבן אויפן טראָקט. איך האָב זיך אַראָפּגעקייקלט פון שליטן און זיך אַריינגעקוועטשט אין שניי, צווישן יונגיטשקע בוימעלעך, געוואַרט אויפן טויט, וועלכן כ׳האָב פֿאַרויסגעזען. אָבער, די פֿאַרטיזאַנער האָבן געמאַכט אַ געלונגענעם מאַנעוור. פיר רייטער זענען אַוועק אין דער ריכטונג קיין דאָמבראָוויץ, אויפגעריסן אַ גראַנאַט און געעפּנט אַ שיסעריי. די דייטשן ביי דער באַן־ליניע האָבן פֿאַרשטאַנען דערפון, אַז דאָרטן זענען די הויפּט־כוחות פון די פֿאַרטיזאַנער און זענען אַוועקגעלאָפן אין דער ריכטונג פון דאָמבראָוויץ. דערווייל איז דאָ געבליבן פריי דער וועג. מיר האָבן שנעל דורכגעשניטן די באַן־ליניע און זיך געלאָזט אין וואַלד אַריין.

באַגעגעניש מיט דאָמבראָוויצער יידן

אין דער קליינער פֿאַרטיזאַנער־אָפּטיילונג בין איך געווען דער איינציקער ייד. שפּעטער האָב איך זיך דערוווסט, אַז אין אונדזערע וועלדער זענען צווישן די פֿאַרטיזאַנער פֿאַראַן נאָך דאָמבראָוויצער יידן. וועג מיר זענען געקומען אַהין, האָב איך דאָרט געטראָפֿן יודל קראצמאן דעם קאראסינער. ער איז געווען דער ערשטער לעבעדיקער

ייד, וועלכן איך האָב באַגעגנט נאָך פּופּצן חדשים. עס איז שווער צו באַשרייבן דעם צער און פּיין פון יענער באַגעגענעניש. שפּעטער האָב איך געטראָפן אין וואַלד אַנדערע געפלאָגטע יידן פון דאָמבראָוויץ. עס איז פיינלעך געווען דער ביטערער סך־הכל, כאָטש מען האָט זיך געטרייסט, אַז מען זעט נאָך אַ יידן. שפּעטער זענען אויך אַ סך פון די ווינציק געבליבענע יידן אומגעקומען. יידישע פּאַרטיזאַנער זענען געשיקט געוואָרן אויף אַלע שוועָרע אויפגאַבעס, איבערהויפּט דאָרט, ווו עס איז געווען אַ ספק צי אַ גוי וועט עס אויספירן. אַזוי האָבן געטענהט די רוסישע קאָמאַנדירן... אָבער מיר האָבן געוווסט דעם סוד... יידישע פּאַרטיזאַנער זענען געשיקט געוואָרן אין אַלע סכנותדיקע ערטער, הן אין קאָמפּן קעגן דייטשן, הן אין קאָמפּן קעגן די בולבאָווצעס, ווייל אַ גוי האָט געקענט דעזערטירן, זיך איבערגעבן הן דעם דייטש און הן די בולבאָווצעס, דער ייד דאַקעגן האָט עס נישט געקענט טון...

בעת מיין אָנקומען אין אָזערער וועלדער, איז אָנטדעקט געוואָרן אויף אַ כוטאָר אַ באָווסטער באַנדיט, וועלכער האָט אין זיינער צייט דערמאָרדעט פיל מענטשן, וויּ אויך דעם פּאָרזיצער פון וויסאָצקער רייאיספּאָלקאָם. צווישן יאָר האָבן די פּאַרטיזאַנער אים אַרומגעווונדט. איצט האָט מען באַשלאָסן אים צו ברענגען אַ לעבעדיקן אין אָטריאַד און משפּטן פּאָר זיינע באַנדיטישע מעשים איבער יידן און איבער סאָוויעטישע בירגער. אונדזער קליינע אָפּטיילונג, מיטן קאָמאַנדיר באהירא בראש, האָבן אים אַרומגערינגלט, געגומען אים אַ לעבעדיקן און מיך, דעם ייד, וועלכער האָט נאָך דאַן רעכט נישט געקענט האַלטן די ביקס, געהייסן אים אָפּפירן אין שטאָב אַריין. איך האָב נאָך דאַן נישט געקענט דעם וואַלד. דער באַנדיט איז געגאַנגען פּאָרויס, געטראָטן אין טיפן שניי, און איך, מיטן געלאָדענעם ביקס — נאָך אים. פּלוצלינג האָב איך דערזען ווי זיין ברודער באָווייזט זיך פּאָר אונדז און גרייט זיך אים אָפּצושלאָגן. איך האָב אַרויסגעלאָזט אַ קויל אין יענער ריכטונג און זיין ברודער האָט זיך אָפּגעטראָגן. איך בין אָנגעקומען בשלום אויף דער באָזע און איבערגעגעבן דעם באַנדיט דער אָנפירערשאַפט אין די הענט. ס׳איז מיר דערפאָר אויסגעדריקט געוואָרן אָנערקענונג. דער באַנדיט האָט זיך מודה געווען אין זיינע מעשים און געבעטן, אַז מען זאָל אים מוחל זיין, ווייל ער איז איצט אַ בעל־תשובה, ער פּאָסט און לערנט שטענדיק די עוואַנגעליע, און גאָט איז דאָך אַלעמען מוחל. אָבער די פּאַרטיזאַנער האָבן נישט געווואָסט פון קיין סליחה און מחילה. אין זעלבן אָוונט האָט שוין דער באַנדיט נישט געלעבט.

און אָט איז שוין סוף 1943 יאָר. דאָס דייטשע מיליטער ווערט שטאַרק געשלאָגן אויף אַלע סאָוויעטישע פראָנטן. און מיר, די פּאַרטיזאַנער, אָקטיוויזירן וואָס מערער אונדזער טעטיקייט. די אינסטרוקציעס וואָס מיר באָקומען פון די שוין באָפריִטע סאָוויי־טישע טעריטאָריעס, זענען געצילט אָפּצושנייַדן דעם צוריקמאַרש פון די היטלעריסטישע חיילות, אויפרייסן די באַן־ליניעס און מינירן די שאָסייען און טראָקטן. מען באַאויפטראָגט אונדז איבערצופאָלן מיליטערישע גאַרניזאָנען און אייניריכטונגען, כדי צו פּאַרגרעסערן דעם פּחד צווישן די דייטשע זעלנער און זייען כאָאָס און פּאַניק צווישן דער דייטשער מיליטערישער און ציווילער מאַכט. ווען אָבער די דייטשן האָבן אָנגעהויבן עוואָקואירן

די אַרומיקע שטעט און שטעטלעך פון אונדזער געגנט, האָט זיך געביטן דער כאַראַקטער פון די אינסטרוקציעס און אויפגאַבעס. מיר האָבן געדאַרפט — פון איין זייט, שלאָגן די דייטשן, און פון דער צווייטער זייט, זאָרגן, אַז בעת זייער פאַרלאָזן די אַרטשאַפט, זאָלן זיי מאַכן וואָס ווינציקער שאָדנס. די־אַ אויפגאַבע איז געווען די שווערסטע.

די באַפרייאונג

מיינע לעצטע טעג מיט די פּאַרטיזאַנער האָבן געהאָט דעם פאַלגענדיקן פאַרלויף: מיר זענען געשטאַנען אין אָסטראָווצי־מאַזאָוויעצקער וועלדער, ווען מיר האָבן דערהערט אַז קאָמאַ מיט די דייטשע אָפּטיילונגען, וועלכע האָבן סטאַציאָנירט אין סטאַלין און ווען נויטיק — אויך פרווון דאָ אָנגרייפן. (סאָרנע, דאָמבראָוויץ און וויסאָצק זענען שוין דאָן געווען באַפרייט).

פּאַרטיזאַנער זענען געווען אין צענער טויזנטער. אַלע צוזאַמענגעשלעפּטע פון גאַנץ פּאָלעסיע. מיט אַ מאָל איז אָנגעקומען אַ ידיעה, אַז די דייטשן האָבן אויפסניי באַזעצט וואָראָ־בין און דוקאראָווסקע מיט אַ גרויסן כוח פון אינפאַנטעריע און קאַוואַלעריע, וואָס ווערן אונטערשטיצט דורך אַרטילעריע און עראָפלאָנען. אויך האָט מען איבערגעגעבן, אַז דער דאָזיקער דייטשער כוח אַנטוויקלט אַ העפטיקן קעגן־אָנגריף אויף די סאָוויעטישע איינהייטן אַרום דאָמבראָוויץ, פאַרעפעסטיקנדיק זיך אין די בערעסטיער, קאלראשער און קרופּער בערג. די פּאַרטיזאַנער האָבן באַקומען אַ באַפעל זיך צוריקצוציען ביזן דאָמבראָוויצער וואָקזאַל, אויסגלייכן די ריייען, נישט אָפּלאָזן דעם טייך און צריבערגיין אין אָנגריף. די דייטשן האָבן נישט אויסגעהאַלטן אונדזער דרוק און זיך צוריקגעצויגן, איבערלאָזנדיק אַ סך הרוגים. מיר האָבן פאַרלוירן פּאַרטיזאַנער, צווישן זיי, עטלעכע יידן פון דאָמבראָוויץ און אָזערי.

נאָך דער אַקציע איז אונדזער קליינע אָפּטיילונג אַוועק קיין סאַרנע. די דייטשן זענען שוין דאָרט נישט געווען, אָבער די בולבאָווצער האָבן געבושעוועט אין דער געגנט. מיר, אַ פּאָר צענדליק פּאַרטיזאַנער, זענען אַוועק אין דאָרף ניעמאָוויטש און אַריינפאָרנדיק אַהין זענען מיר שטאַרק באַשאָסן געוואָרן פון די הייזער. מיר האָבן געפירט אַ העפטיקן קאָמף. אין סך־הכל איז אומגעקומען דער דאָמבראָוויצער ייד מאַנעס קירזשנער־סמאָטוך. איך, דער אייניקער ייד, האָב בייגעווען זיין קבורה, אַ קבורה פון אַ יידישן קעמפער שוין נאָך דער באַפרייונג פון די דייטשן. צום באַדויערן איז ער אָבער נישט געווען דער לעצטער יידישער קרבן נאָך דער באַפרייונג.

אין אונדזערע געביטן, וואָס זענען פאַקטיש געווארן באַפרייט פון די דייטשישע אָקופאַנטן, האָבן נאָך אַ לענגערע צייט געבושעוועט אַרגאַניזירטע אַנטי־סאָוויעטישע גרופּעס פון אוקראַיניש נאַציאָנאַליסטן, מיט וועלכע די באַניטע סאָוויעטישע מאַכט־אָרגאַנען האָבן געפירט בלוטיקע קאָמפן. אויך אין די קאָמפן האָבן זיך באַטייליקט יידישע פּאַרטיזאַנער און זענען אומגעקומען. אַחוץ דעם זענען אויך אַ סך פריערדיקע יידישע פּאַרטיזאַנער איינגעגלידערט געווארן אין דער פּאָרויסגיענדיקער רויטער אַרמיי, וואָס האָט געטריבן די דייטשן ביז בערלין, און אויך אין דעם דאָזיקן מאַרש אויף בערלין זענען געפאַלן געניג יידישע קרבנות.

שיינע ראזנבערג

אן אפגעראטעוועטע מאמע און אירע דריי קינדער

ווען איך בין געווען אין דער גרויסער סכנה פון אונטערגאַנג, האָב איך שטענדיק געטראַכט, צי עס וועלן זיך געפינען מענטשן וואָס וועלן דאָס אַלץ איבערלעבן. צום גליק, בין איך איינע פון די ווינציקע, וואָס האָבן איבערגעלעבט דעם גיהנום און אָפּגעראַטעוועט דריי קינדער.

*

ווער עס געדענקט אונדזער שטעטעלע דאָמבראָוויץ פון פאַר דער צווייטער וועלט־מלחמה (1930—1939) דאַרף וויסן, אַז מיטן אַריינמאַרש פון די סאָוויעטן, אין סעפּטעמבער 1939, האָט זיך אַלץ געענדערט. פון אָנהויב איז דער עולם נישט געווען אַזוי צופרידן מיט דער נייער מאַכט, אָבער מען האָט זיך ביסלעכווייז צוגעוווינט און אָנגעהויבן זיך אַריינפּאַסן אין די נייע באַדינגונגען. געוועזענע סוחרים און פאַבריקאַנטן האָבן געמוזט פיזיש אַרבעטן, און געוועזענע אַרבעטער זענען געוואָרן „נאַטשאַלניקעס". ווען נאָך צוויי יאָר סאָוויעטישער אָרדענונג האָבן זיך שוין אַלע איינגעלעבט — איז פּלוצלינג געקומען דער גרויסער חורבן.

עס איז געווען אַ מעגלעכקייט צו אַנטלויפן אין טיף רוסלאַנד, צוזאַמען מיט דער אָפּטרעטנדיקער סאָוויעטישער אַרמיי אָדער מיט די סאָוויעטישע באַאַמטע, וואָס האָבן זיך עוואַקואירט. אָבער נישט אַלע זענען געווען גרייט דערצו. מען האָט זיך נישט געוואָלט שיידן מיט די פאַמיליעס. אַזוי אַרום, אַז בלויז געציילטע מענטשן פון אונדזער שטעטעלע זענען אַנטלאָפן קיין רוסלאַנד. דער גרעסטער טייל איז געבליבן אויפן אָרט.

*

דער אַריינמאַרש פון די דייטשן איז פאָרגעקומען זונטיק. איך און מיינע קינדער זענען געשטאַנען אין הויף ביים טויער און צוגעקוקט ווי די דייטשישע מאָטאָציקליסטן פאָרן אַריין. זיי קוקן אויף די שטייענדיקע גרופּקעס יידן און לאַכן גרויזאַם. אין דער יעלבער צייט האָבן זיך איבער די יידישע הייזער אַ לאָז געטאָן די פּויערים און פּויערטעס און האָבן גענומען ראַבירן וואָס נאָר ס'איז זיי אַריינגעפאַלן אין די הענט. די דייטשן האָבן זיך אַרומגעדרייט איבער די גאַסן, אַריינגעריסן זיך אין די הייזער, אַרויסגעשלעפּט די געכאַפּטע יידן און געבראַכט זיי צום מאַרק. זיי האָבן פאַרכאַפּט 200 יידן און געוואָלט זיי דערשיסן אויפן מאַרק. דאַן האָט זיך באַוויזן אויפן מאַרק אַ דייטש, אַ שוסטער, וואָס האָט אַ סך יאָרן געלעבט אין דאָמבראָוויץ, און אויך אַ דייטשקע, וואָס האָט געהאַלטן ביי אונדז אין שטעטל אַ רעסטאָראַן — די ביידע האָבן אָפּגעבעטן, אַז מען זאָל די יידן נישט דערשיסן.

מיט אַ פּאָר טעג שפּעטער האָט זיך געשאַפן דער יודענראַט וואָס האָט געציילט 30

פּערזאָן און די יידישע פּאָליציי. די ביידע אינסטאַנצן האָבן זיך פאַרנומען בעיקר מיט צושמיעלן פאַרשידענע זאַכן פאַר די דייטשן — דאָס וואָס זיי האָבן נאָר פאַרלאַנג, ווי אויך צושטעלן אַלעמען צו דער צַרבעט אויף די אַרבעטס־פּלעצער, וואָס די דייטשישע מאַכט האָט אָנגעצייכנט. וועגן מען איז געגאַנגען גרופּנווייז צו דער אַרבעט אַדער פון דער אַרבעט, האָבן אַלע געמוזט זינגען „טשערעז זשידאָוו וואַינאַ". ווער עס האָט נישט געזונגען האָט געקריגן געשלאָגן פון דער אוקראַינישער פּאָליציי, וואָס פלעגט עסקאָרטירן די אַרבעטס־גרופּעס. מען האָט געאַרבעט פון פרי ביז גאָר שפּעט — ביי פעלד־אַרבעטן, ביים ברוקירן די וועגן, בויען בריקן, אין די פאַבריקן און אויף די באַן־סטאַציעס. אין דאָרף קאַלק האָבן געאַרבעט 16—17־יאָריקע קינדער ביים גלייכן דעם וועג. זיי פלעגן דאָרט קריגן איין מאָל אין טאָג אַ ביסל זופ פון געשטעגע גרויפן.

זיבן אַזייגער אָוונט האָבן אַלע געמוזט זיין אין די הייזער און זיך מער נישט ווייזן אויסער דער שטוב, אָפילו אויפן הויף אויך נישט, און אין שטוב איז געווען פינצטער, קאַלט און ענג, און וואָס צום עסן איז נישטאָ. איינמאָל, אין אַזאַ אָוונט האָט זיך אונדזערע שכנים פאַרוואָלט דאָוועגען מעריב. דאָס זענען געווען: יאַנקל טילטשין, ווי אויך אברהם, שאַיע און שמואל בארמאַן. זיי און מיין פאָטער יצחק ביטשיק האָבן שטיל געדאָוונט. פּלוצלינג האָט זיך געעפנט די טיר און ס׳איז אַריינגעקומען טילטשינס 9־יאָריקע מיידעלע. מיט אַ מינוט שפּעטער האָט זיך אויפגעפּראַלט די טיר און ס׳האָט זיך באַוויזן אַ דייטשישער פּאָליציסט — ער האָט באַמערקט ווי דאָס מיידעלע איז אַריבער פון שטוב צו שטוב. דער פּאָליציסט האָט געזומען שלאָגן מיט אַ שפּיץ־רוט דאָס מיידעלע ביז זי איז אַנידערגעפּאַלן און געחלשט. מיין פאָטער האָט געזומען לויפן איבערן צימער און איז פון שרעק אַרויס־געלאָפן אין הויף. דאָן האָט דער פּאָליציסט זיך אַ לאָז געטאָן נאָך אים און אים מערדערלעך געשלאָגן איבערן קאָפּ און איבערן פּנים. „ווער האָט דיר דערלויבט אַרויס פון שטוב" — האָט ער געשריען צו מיין פאָטער. דער דייטש האָט געהייסן מיין פאָטער אַריין אין קלאָזעט, האָט פאַרשלאָסן די טיר און אָנגעזאָגט אַז ער זאָל דאָרט זיצן ביז ער וועט נישט קומען אים אַרויסלאָזן. נאָכדעם ווי דער דייטש איז אַוועק, האָט מיין זון שמחה אָפּגעקלאָפּט דאָס שלעסל פון קלאָזעט און באָפרייט דעם זיידן זיינעם. מיין זון האָט געטראָכט, אַז דער דייטש וועט פאַרגעסן דעם ענין. אָבער דער דייטש האָט נישט פאַרגעסן, ער איז נאָכהער צוריק־געקומען און אין שטוב האָט זיך אָפּגעשפּילט אַ גיהנום־סצענע. מיר האָבן קוים זיך אָפּגעבעטן, אַז ער זאָל שמחהן נישט אומברענגען.

*

אַ סך מענטשן אין געטאָ האָבן זיך ביז דער לעצטער מינוט געטרייסט מיטן געדאַנק, אַז די „פּראָוויזאָרקע" וואָס איז באַשטימט געווארן אויף יענעם לעצטן מיטוואָך, איז טאַקע בלויז כדי דורכצופירן אַ ציילונג פון אַלע געטאָ־איינוווינער. דאָך האָבן מיין מאַן חיים און אונדזער זון שמחה צוגעגרייט אַ באַהעלטעניש אין קעלער פון אונדזער דירה. דינסטיק, אַרום 11 אַזייגער אין אָוונט, בין איך און מיינע קינדער (בתיה, אברהם און פרידע) אַראָפּ

אין דער באַהעלטעניש. מיין מאַן און אונדזערע צוויי זין (שמחה און יונה) זענען פאַרבליבן אין דער דירה. זיי האָבן אויסגעגלייכט די פּאָדלאָגע־ברעטער איבער דער באַהעלטעניש און איבערגערוקט אַהין די גרויסע קליידער־שאַפע. מיר האָבן אָפּגערעדט, אַז אויב די לאַגע וועט באמת זיין אַזאַ, אַז מען וועט הרגענען, וועלן זיי אונדז אַרויסבאַקומען פון דער באַהעלטעניש און מיר וועלן אַלע אַנטלויפן אין וואַלד.

צומאָרגנס האָבן מיר געהערט די קולות פון די הונדערטער יידן וואָס מען האָט געטריבן צו דער שחיטה. מיר האָבן אויך געהערט די קולות פון די פּויערים, וואָס האָבן גלייך נאָך דער שחיטה געראַבירט ביי אונדז אין הויז און אין די אַרומיקע הייזער. מיר זענען געזעסן אַ גאַנצן טאָג אין טויט־שרעק, אָן אַ שטיקל ברויט און אָן אַ טראָפּן וואַסער. ווען ס׳האָט אַראָפּגענידערט די נאַכט, האָט מיין טאָכטער פרידע אַרויסגענומען אַ קליין מעסערל, וואָס זי האָט געהאַט באַהאַלטן ביי זיך, און גענומען שניצן אַ שפּאַרונע צווישן צוויי באַוועגלעכע פּאָדלאָגע־ברעטער. ווען זי האָט אויסגעשניטן אַ לאָך אויף אַרייגצורוקן אַ פּאָר פינגער — האָט זי אויפגעהויבן אַ ברעט און נאַכהער האָבן מיר מיט בשותפותדיקע כוחות אָפּגערוקט די שאַפע. מיין זון אברהם איז אַרויס פון דער באַהעלטעניש און האָט געבראַכט וואַסער פון נאָענטן פּלימפּ. דערנאָך איז אַרויס פרידע און זי האָט גענומען נישטערן אין די אַרומיקע דירות צו געפינען עפּעס עסן. אין דער דירה פון גבריאל דעם קלעזמער האָט זי געפונען אַ טאָרבע מיט געטריקנטע שוואַרצע יאַגאָדעס. און דערמיט האָבן מיר זיך געשפּייזט 8 טעג.

אויפן ניינטן טאָג איז אַרויס מיין טאָכטער בתיה פון באַהעלטעניש און האָט זיך דערלאַנגט ביז צו דער שטוב פון אַלעקסאַנדער בערנאַצקי, אַ גוטער באַקאַנטער פון אונדזער פאַמיליע. ווען דער גוי האָט איר דערזען, האָט ער צו איר אויסגעשריען: „דיין פאָטער האָבן מיר אויך נישט אַריינגעלאָזן — אַנטלויף גיכער, ווייל מען וועט דיך הרגענען". זי איז אָפּגעטראָטן און געקומען מיט ליידיקע הענט צוריק אין אונדזער באַהעל־טעניש. מיר האָבן באַשלאָסן אַרויסגיין אַלע פיר, זיך אַריבערטראָגן אויפן בוידעם פון גבריאל דעם קלעזמערס דירה און פון דאָרט אויסקוקן אַ מעגלעכקייט צו אַנטלויפן פון דענען. אַ טאָג און אַ נאַכט האָבן מיר געלויערט פון בוידעם און מיר האָבן געזען, אַז עס איז אוממעגלעך זיך אַרויסצוקריגן — זענען מיר געגאַנגען צוריק אין אונדזער באַהעל־טעניש. גייענדיק — הערן מיר פּלוצלינג אַ רוף: „פרידאַ". דאָס איז געווען מיין ברודער דוד און אַ האָראָדאָקער מיידל שפרה מאַ־גאָלין, וואָס האָט געוווינט אין געטאָ ביי בערל באַרמאַן. מיין ברודער האָט אויסגעזען ווי אַ ווילדע חיה און האָט געבעטן ביי אונדז מיר זאָלן אים געבן אַ שטיקל ברויט פאַר זיין קראַנקן זון לאָליעק.

*

מיר זענען געזעסן נאָך אַ פּאָר טעג אין אונדזער באַהעלטעניש. דערווייל האָבן די גויים אָנגעהויבן ברעכן ווענט און רייסן פּאָדלאָגעס אין די הייזער. נאָכדעם ווי זיי האָבן אויסגערייניקט אַלץ וואָס איז געווען אויפן אויג, האָבן זיי גענומען זוכן פאַרבאַהאַלטענע

אוצרות און פֿארגראָבענע גאָלד. מיר האָבן געזען, אַז ס׳איז נישטאָ קיין ברירה און מען דאַרף אַנטלויפן. מיין טאָכטער בתיה האָט געפונען אַ ליילעך און געמאַכט דערפון 4 דאָר־פישע קאָפּ־טיכלעך. פרידע האָט אויסגעזוכט 3 געפלאָכטענע קאָשיקעס און קאָפּאָטשקעס צום גראָבן קאַרטאָפל. פאַרנאַכטלעך, ווען די פויערטעס זענען געגאַנגען פון פעלד, זענען מיר אַרויס פאַרשלייערטע פון אונדזער באַהעלטעניש, מיט די קאָשיקעס און קאָפּאָטשקעס אין די הענט, און זיך געלאָזט גיין מיט דער וואָראָבינער גאַס. ערשט דאַן האָט זיך אַנט־פלעקט פאַר אונדזערע אויגן דער גרויסער חורבן פון אונדזער שטעטל. אָבער מיר האָבן זיך אין ערגעץ נישט אָפּגעשטעלט, נאָר געגאַנגען פאָראויס. אַרויסגייענדיק פון שטעטל האָבן מיר זיך אָנגעשטויסן אויף אוקראַינישע פּאָליציסטן, און אַ גאַנצע נאַכט זענען מיר געזעסן באַהאַלטן אין אַ פעלד מיט קאַרטאָפל. צומאָרגנס פרי זענען מיר אַדורך דעם דאָרף ליטיניטש און זיך געלאָזט גיין מיטן וועג קיין וויסאָצק. אין דאָרף פראצידוווקע, זעקס קילאָמעטער פאַר וויסאָצק, זענען מיר צעריין צו אַ באַקאַנטן פויער סקאָרעצקי. ער האָט אונדז פריינדלעך אויפגענומען, געגעבן עסן און דערציילט, אַז מיט דריי טעג צוריק איז ביי אים געווען מיין מאַן חיים מיטן זון יונה. נאָכדעם ווי זיי זענען פון אים אָוועק, האָבן זיי שקצים געכאַפט און איבערגעגעבן אין די הענט פון דער אוקראַינישער פּאָליציי, וועלכע האָט זיי ביידע אומגעבראַכט.

צומאָרגנס, איז מיין טאָכטער בתיה, אין דער באַגלייטונג פון אונדזער פריינד סקאָרעצקי, צוויעק קיין וויסאָצק. זי איז דאָרט פאַרבליבן ביי מיין טאַנטע און אָנקל, בעלאַ און פייוול געלמאַן. דער פויער איז צוריקגעקומען און האָט אונדז געבראַכט עסנוואָרג, וואָס מיינע פריינד האָבן אים פאַר אונדז געגעבן. ער האָט דערציילט, אַז אין וויסאָצק איז זייער רויק. צומאָרגנס איז דער פויער ווידער אַריין צו אונדז אין שטאַל און געזאָגט, אַז מיר מוזן פון דאַנען גלייך גיין, ווייל די פאַמיליע זיינע וויל נישט מיר זאָלן דאָ בלייבן. מיר האָבן געגומען גיין קיין וויסאָצק. עס איז געווען אַרום 4 אַזייגער פאַרטאָג, ווען מיר האָבן זיך דערנענטערט צום שטעטל. אַ פויער, וואָס מיר האָבן אָנגעטראָפן אויפן וועג, האָט זיך געווענדעט צו סקאָרעצקין און געזאָגט: „ווהין פירסטו די זשידקעס?". ביידע פויערים האָבן זיך אַ פאָר מינוט געסודעט צווישן זיך און סקאָרעצקי איז מיט אונדז געגאַנגען ווייטער. פלוצלינג האָבן מיר דערהערט אַ שטאַרקע שיסעריי פון דער ריכטונג פון שטעטל. צווישן מיר און מיין טאָכטער פרידע האָט זיך אַנטוויקלט אַ וויכוח וואָס צו טאָן. אין משך פון דעם וויכוח איז סקאָרעצקי נעלם געוואָרן, און בלית־ברירה זענען מיר איינזאַם געגאַנגען ווייטער אין דער ריכטונג פון דער שיסעריי.

אויפן ראַנד פון שטעטל האָבן מיר אָנגעטראָפן אַ פויערטע, וואָס האָט אונדז דערציילט, אַז די שיסעריי אין געטאָ האַלט שוין אַן עטלעכע שעה. זי האָט אונדז עהייסן גיין אין דער ריכטונג וווּ פון דערווייטנס האָט מען געזען אַן איינצלנע שטוב. מיר זענען אַהין געגאַנגען און געטראָפן דאָרט רייזל ליפשיץ פון ביאַלע מיט אַ טאָכטער, זיידל יונגשטיין, ישראל יאָפע מיט צוויי זין און נאָך דאָמבראָוויצער, וואָס זענען אָנטלאָפן נאָך דער שחיטה קיין וויסאָצק. די דאָזיקע האָבן אונדז באַגעגנט זייער נישט גערן, און מיר זענען אָוועק צוריק צום שטעטל. פלוצלינג איז ווי פון אונטער דער ערד אויסגעוואַקסן אַ וואַגן מיט אַן איינזאַמער שיקסע.

זי האָט אונדז געהייסן אַרויפלייגן די פּעקלעך אויפן וואָגן און מיטפאָרן מיט איר. בעת דער סאָוויעטישער הערשאַפט פלעגט זי אָפט צו אונדז פאַרפאָרן און איצט האָט זי אונדז דערקענט. זי האָט אונדז געבראַכט צו זיך אין הויז, אין פּראצידוווקער וואַלד. מיר האָבן זיך ביי איר אויפגעהאַלטן 10 טעג. נאָכדעם האָבן מיר שוין נישט געהאַט מיט וואָס איר צו צאָלן, און זי האָט אונדז אַרײַנגעפּירט טיף אין וואַלד, וווּ מיר האָבן זיך אָנגעטראָפן אויף דער משפּחה פון וואָלף אַדלער־ליכטענפעלד פון אָזערי (זיין פּרוי גאָלדע גילדענגאָרן האָט געשטאַמט פון דאָמבראָוויץ). מיט זיי זענען אויך געווען וויסאָצקער יידן, וועלכע האָבן זיך שפּעטער דערווייטערט פון אונדז. די משפּחה פון אָזערי האָט זיך געהאַלטן מיט אונדז אַכט וואָכן. מיר האָבן אַרומגעבאָנקעט איבערן וואַלד און יעדע פּאָר טעג געביטן דעם פּלאַץ. ביינאַכט פלעגט וואָלף און מיין טאָכטער פרידע אַרויסגיין פון וואַלד און זוכן אויף די פעלדער קאַרטאָפל. דער הונגער און די שרעק זענען געווען אומבאַשרייבלעך.

*

אויף דער ניינטער וואָך פון אונדזער צוזאַמענלעבן מיט דער פאַמיליע אַדלער־ליכטענפעלד, האָט מיין טאָכטער פרידע און גאָלדע ליכטענפעלד זיך געלאָזט גיין קיין פּראצי־דווקע צו אונדזער פריינד סקאָרעצקי. זיי האָבן אים אָפּגעוואָרט ביינאַכט ווען ער גייט אַרויס אין שטאָל. מיין טאָכטער איז אים געפאָלן צו די פיס און געבעטן הילף. ער האָט געזאָגט, אַז ער פילט אַ חוב לגבי היימס קינדער, וויל זיי האָבן שוין נישט קיין פּאָטער וואָס איז געווען זיינס אַ פריינד. ער האָט צוגעזאָגט קומען צו אונדז אין וואַלד און פאָרויס־געזאָגט אַז מיר וועלן דאָרפן דורכמאַכן אַ וועג פון בערך 40 קילאָמעטער. צומאָרגנס אָוונט איז ער געקומען און מיר האָבן זיך גלאָזט אין וועג אַריין.

ביים אַריבערגיין דאָס וויסאָצקער טייכל האָבן מיר זיך אָנגעשטויסן אויף עטלעכע אוקראַינישע פּאָליציסטן. מיר האָבן זיך צעשאָטן איבערן וואַלד. זיי האָבן אונדז נאָכגעשאָסן און זענען פאָרשוווּנדן. מן הסתם האָבן זיי געמיינט, אַז מיר זענען פאַרטיזאָנער. וועג מיר האָבן זיך צוריק אַלע אָפּגעפונען, האָט אונדז סקאָרעצקי דערפירט ביז צו אַ כוטאָר און אונדז איבערגעגעבן אין די הענט פון אַ צווייטן פויער, וואָס האָט אונדז דערפירט ביז צום דאָרף אָזערי, פון וואָנען עס האָבן געשטאַמט די ליכטענפעלדס. דאָ איז דער פויער פלוצלינג נעלם געוואָרן און די פאַמיליע ליכטענפעלד האָט זיך אויך פון אונדז דערווייטערט. די ליכטענפעלדס זענען צוויעק זוכן באַקאַנטע פויערים. איך און מיינע צוויי קינדער זענען ווידער געבליבן אַליין.

*

עס איז געווען אַ קאַלטע רעגנדיקע נאַכט. אַ מאַמע מיט אירע צוויי יתומים שפּרייזן הונגעריקע און אייזנאַמע אין אַ געדיכטן וואַלד, נישט וויסנדיק וווהין זיי גייען און צו וועמען זיי גייען. פלוצלינג האָט גענומען פינקלען אַ פייערל פון דערווייטנס, און מיר האָבן זיך געלאָזט גיין אין דער ריכטונג. מיר האָבן אָנגעקלאָפט אין אַ טיר פון אַ כוטאָר און

געבעטן מען זאָל אונדז אַרײַנלאָזן. צו אונדז זענען דערגאַנגען צוויי קולות: אַ קול פון אַ פּויער, וואָס האָט געטענהט אַז ער וועט נישט אַרײַנלאָזן און אַ קול פון אַ פּויערטע וואָס האָט געטענהט: „לאָז זַיי די אומגליקלעכע נשמות און אפשר וועל איך דורך דעם געהאָלפן ווערן". דאָס קול פון דער שוועסטער־קראַנקער פּויערטע האָט גובר געווען און די טיר האָט זיך געעפנט. מען האָט אונדז געגעבן אָפּעסן און געלאָזט איבערנעכטיקן די נאַכט אויפן אויוון, אָבער צומאָרגנס האָבן מיר געמוזט פֿאַרלאָזן די שטוב.

די קומענדיקע נאַכט האָבן מיר זיך אויסגעבעטן ביי אַ פּויער פון אַ צווייטן כוטאָר אין דער געגנט. ביי אים זענען זיך צונויפגעקומען אויך אַנדערע פּויערים. זיי האָבן געקוקט אויף אונדז מיט מיטלייד און געטענהט: „אַ שאָד וואָס איר מוטשעט זיך אומזיסט; איר וועט סיי ווי לאַנג נישט אויסהאַלטן אַזוי: עס גייט צו ווינטער און איר וועט דערפרוירן ווערן אין די בלאָטעס, ווייל קיינער וועט אייך צו זיך נישט אַרײַנלאָזן". אָבער טראָץ די דאָזיקע פֿאָרויסזאָגונגען האָבן מיר זיך אויסגעהאַלטן אַ גאַנצן ווינטער אין די אָזערער כוטאָרעס — ביי ווועמען אַ טאָג, ביי ווועמען צוויי און ביי ווועמען אַפילו לענגער. עס זענען געווען אויך אַזוינע פּויערים, וואָס פלעגן אונדז פֿאַרטרייבן מיט הינט און אויפן שוועל נישט צַרוּפלאָזן. אָבער עס זענען געווען אויך אַזוינע, וואָס האָבן אונדז אויסגעשטרעקט אַ מענטשלעכע האַנט און געטרייסט. צווישן פֿאַקטאָרן האָבן אונדז דערמיט בייגעהאָלפן: א) צו יענער צייט האָבן זיך שוין צו די פּויערים דערטראָגן ידיעות וועגן פֿאַרטיזאַנער און אויך וועגן יידישע פֿאַרטיזאַנער, וואָס זענען זיך נוקם אָן די פּויערים וואָס הרגענען יידן; ב) מיר האָבן אויף יעדן פלאַץ שווער געאַרבעט. איך און מיינע קינדער פלעגן אויפשטיין 3 אַזייגער פֿאַרטאָג און טאָן די שווערסטע אַרבעטן ביז שפּעט אין דער נאַכט. איך האָב זיך אויסגעלערנט שפּינען און דאָס האָט זיך ביי זיי געראַטנט אַלס גאָר וויכטיקע אַרבעט. מיינע קינדער פלעגן אַרבעטן אין פעלד, אין גאָרטן, אין שטאָל און געטאָן יעדע אַרבעט מיט גרויס איבערגעגעבנקייט און פלייסיקייט.

אַ חוץ דעם גליק פון נושא־חן זיין אַלס אַרבעטזאַמע דינסט ביי די פּויערים, האָט מיר צו יענער צייט געטראָפן נאָך אַ גרויסער גליק — ס׳האָט זיך אָפּגעפונען מיין זון שמחה. ער האָט זיך אויפגעהאַלטן אין דאָרף קאראסין, 18 קילאָמעטער פון אונדזער אויפֿהאַלטונגס־אָרט. ער האָט דאָרט געהערט דערציילן וועגן אַ יידישער פּרוי מיט צוויי קינדער, וואָס האַלטן זיך אויף אין די כוטאָרעס ביי פּראַצידוווקע, און דער אינסטינקט האָט אים געטריבן ער זאָל גיין אָנקוקן ווער זיי זענען. ער האָט אונדז גלייך דערקענט, אָבער מיר האָבן אים נישט געקאָנט דערקענען. ער איז געווען ווילד באַוואַקסן מיט אַ לאָנגער באָרד, באַהאָנגען מיט שמאַטעס, און דערצו בלאָס און אויסגעצערט. ער איז געווען מיט אונדז אַ פּאָר שעה, האָט מיטגענומען זיין יונגן ברודער אברהם, וואָס איז ביז דאַן געווען מיט מיר, און איז אַוועק צוריק צו זיין פלאַץ. ער האָט דאָרט געאַרבעט ביי אַ פּויער נאָך אַ פּאָר וואָכן און אַוועק פון דאָרט צו די פֿאַרטיזאַנער. מיין זון אברהם איז פֿאַרבליבן ביי דעם פּויער אַלס פֿאַסטעך.

מיט זעקס חדשים שפּעטער איז געקומען צו אונדז שמחה און האָט אונדז מיטגענומען צו זיך אין די פֿאַרטיזאַנער, אין ראַיאָן פון אָזערי. דאָרט האָבן מיר געטראָפן מענטשן פון

דאַמבראָוויץ ווי אויך דריי קינדער פון מיינע קוזינען חוה און אברהם (דער הארוועניצער). מיינע קוזינען זענען געכאַפּט געוואָרן אין וואַלד דורך אוקראַינער און אומגעבראַכט געוואָרן. די קינדער האָבן זיך געראַטעוועט (צווישן געפּינען זיך אין ישראל און איינער אין אַמעריקע). איך און מיינע צוויי קלענערע קינדער האָבן זיך געהאַלטן מיטן פּאַרטיזאַנער־אַטריאַד — געוואַשן וועש, געבאַקן ברויט און געטאָן אַלע אַרבעטן. דאָרט האָבן מיר זיך דערוווסט, אז די „בולבאָוועס" האָבן געכאַפּט אין אָזערי די פאַמיליע ליכטענפעלד און נאָך צוויי יידישע פאַמיליעס וואָס האָבן זיך דאָרט אויפגעהאַלטן, און זיי אַלעמען אומגעבראַכט.

*

אין צווישנצייט האָט די סאָוויעטישע אַרמיי באַפרייט צוריק סאַרנע. מיר זענען געקומען אַהין און זיך דאָרט געוואָלט פאַרהאַלטן. אָבער די דייטשן האָבן שרעקלעך באַמבאַרדירט די שטאָט און מיר האָבן זיך געוואָלט דערלאַנגען קיין קיעוו. די מיליטעריש מאַכט האָט אונדז פאַרהאַלטן אין קראַסטין און נישט געלאָזט וויטער פאָרן. אין קראַסטין זענען מיר געווען אַ קורצע צייט און אויך דאָרט האָבן די דייטשן שרעקלעך באַמבאַרדירט. זענען מיר אַוועק קיין זשיטאָמיר און נאָך לאַנגע מאַטערנישן זענען מיר דאָך אָנגעקומען קיין קיעוו. דאָרט האָבן מיר געטראָפן ראָזע און משה קאָפּטאַן (פון דאָמבראָוויץ) מיט זייער טאָכטער פאַניע. מיר האָבן זיך צוזאַמען געהאַלטן 6 חדשים. איך פלעג קאָכן באַרשטש און פאַרקויפן עס אויפן „פרייען מאַרק". מיין זון אברם פלעגט פאַרקויפן „סיעמיטשקעס" און אַזוי האָבן מיר פאַרדינט אויפן עסן. מיין טאָכטער פרידע האָט זיך אַרומגעדרייט אַן אַרבעט און זי האָט באַשלאָסן צוריקפאָרן קיין סאַרנע. דאָרט האָט זי זיך דערוווסט, אַז אונדזערס אַ קוזינקע, ראָזע שאַפּירא, לעבט אין קאָסטאָפּאָל — איז זי אַוועקגעפאָרן צו איר און פאַרבליבן דאָרט אַ לענגערע צייט. גלייכצייטיק איז מיין זון אברהם אויך געפאָרן קיין סאַרנע און איז אַ לענגערע צייט נישט צוריקגעקומען. איך בין געבליבן איינזאָם אין קיעוו, נישט וויסנדיק גאָרנישט וועגן מיינע קינדער.

מיט אַ פאָר וואָכן שפּעטער האָבן מיר זיך צוריק אָפּגעפונען, און אַלע דריי האָבן זיך באַזעצט אין קאָסטאָפּאָל. דאָרט האָבן מיר זיך אויפגעהאַלטן אַ יאָר צייט. דאָס איז געווען דער ערשטער פּלאַץ אונדזערער, נאָך די מלחמה־איבערלעבענישן, וווּ מיר האָבן געווינט מענטשלעך און געקומען אַ ביסל צו זיך. פרידע האָט געאַרבעט אויף אַ גוטן פאָסטן און איך מיט אברהמען האָבן אויך צוביסלעך פאַרדינט.

*

אין צווישנצייט האָט זיך אָנגעהויבן די רעפּאַטריאַציע פון געוועזענע פוילישע בירגער קיין פוילן. די סאָוויעטישע מאַכט אין קאָסטאָפּאָל האָט נישט געוואָלט באַפרייען פרידען פון דער אַרבעט און מען האָט איר צוגעזאָגט גאָלדענע גליקן. מיר האָבן אָבער געווּסט, אַז פון פוילן גייט אַן עליה קיין ארץ־ישראל און מיר האָבן זיך איינגעעקשנט צו פאָרן. מיר האָבן

זיך דערלאַנגט קיין ביטאָם און זיך דאָרט איינגעקוואַרטירט אין אַ זייער רייכער און שיינער דירה. מיר האָבן קודם כל אָנגעהויבן זוכן די שפּורן פון אונזער זון שמחה. ער האָט אין צווישנצייט דורכגעמאַכט דעם גאַנצן פראָנט אין פּוילן און האָט זיך געדאַרפט צוריקקערן מיט זיין פּולק קיין טאַשקענט. ער האָט זיך צופעליק דערוווסט, אַז מיר זענען אין ביטאָם, איז ער מיט זיינס אַ חבר, אהרן העלבערט, פון קאָלאָמיי, געקומען צו אונדז — אין די סאָוויעטישע מונדירן. זיי זענען שוין פאַרבליבן מיט אונדז און מיין פרייד איז געווען זייער גרויס.

*

אין ביטאָם האָבן מיר געטראָפן באַקאַנטע פון בערעזנע, סאַרנע, ראָקיטנע, קלעסאָוו און קאָסטאָפּאָל, און מיר האָבן זיך אַ געוויסע צייט געהאַלטן צוזאַמען און אָנגעהאַלטן פריינדלעכע באַציונגען צווישן זיך. נאַכהער האָט זיך אָבער אויסגעלאָזט, אַז די פריינד־שאַפט ווערט אָפּגעקילט. יעדער איינער האָט געזוכט נאָר זיין טובה. די אַטמאָספער איז געוואָרן אָנגעשטרענגט און אויפן האַרצן איז געוואָרן פּיינלעך. דערצו האָבן זיך גענומען מערן די איבערפאַלן פון פּוילישע אַנטיסעמיטן אויף די געראַטעוועטע יידן. אין ביטאָם גופא האָט מען אין מיטן העלן טאָג, אין אַ געשעפט, דערשאָסן צוויי יידן. מיר האָבן באַשלאָסן צו פאַרלאָזן פּוילן מיט די גרופּעס וואָס זענען געגאַנגען קיין ארץ־ישראל. מיר זענען צוגעטיילט געוואָרן צו אַ גרופּע פון בערך 350 מענטשן — אַלטע, יונגע און קינדער — וואָס האָט געמאַכט דעם וועג דורך טשעכאָסלאָוואַקיע און עסטרייך ביז זי איז אָנגעקו־מען קיין איטאַליע. די גרענעצן פלעגן מיר דורכמאַכן ביינאַכט און גיין צענדליקער קילאָמעטער צופוס. פון עסטרייך קיין איטאַליע זענען מיר געגאַנגען אַ גאַנצע נאַכט אין די פאַרשנייטע שפּיצן פון די אַלפּן. אַן 21־יאָריקער בחור פון ארץ־ישראל, אַ סאָלדאַט פון דער יידישער בריגאַדע, האָט אונדז געפירט אין דעם וועג. מיר זענען געגאַנגען שטיל, אַז קיין פּאַרע זאָל מען נישט הערן. דער הונגער האָט אונדז דערקוטשעט און די יסורים זענען געווען גרויס. אָבער מען איז געגאַנגען ערנסטע און שווייגנדיקע, טראָגנדיק אין האַרצן דעם באַוווסטזיין, אַז מיר דערפילן אַ הייליקע פליכט פון עולה־רגל־זיין צום הייליקן לאַנד. מען האָט געגלויבט, אַז מיט דעם וועג וועלן זיך שוין ענדלעך ענדיקן אַלע ביז איצ־טיקע צרות און יסורים. דער וועג פון פּוילן קיין איטאַליע האָט געדויערט אַ פּאָר חדשים און מיר האָבן אין צווישנצייט זיך געוואַלגערט אין פאַרשידענע לאַגערס און אויף צענד־ליקער סטאַציעס וועגן וועלכע כ׳האָב אין מיין לעבן קיינמאָל פריער נישט געהערט.

*

אין איטאַליע זענען מיר געזעסן צען טעג אין פּאַדוע, אין אַ געוועזענער מיליטע־רישע קאַזאַרמע, דערנאָך האָט מען אונדז איבערגעפירט קיין קרעמאָנע — אַ לאַגער פון פּליטים, וואָס האָט געציילט איבער 2000 מאַן. דער לאַגער האָט זיך געפונען אונטער דער אויפזיכט פון דער יידישער אַגענץ. די מענטשן האָבן געקריגן בעטגעוואַנט, אָנטועכץ

און עסנוואַרג און מען האָט געוואַרט אויף דער ריי אָפּגעשיקט צו ווערן אויף אַן אומלעגאַלן אופן קיין ארץ־ישראל. אַ סך פון די אָרטיקע איינוווינער האָבן געמאַכט אויספלוגן איבער דער שיינער איטאַליענישער מדינה און אַ סך האָבן געמאַכט „ביזנעס" צווישן זיך און מיט די איטאַליענער. איך בין דאָרט קראַנק געוואָרן און נישט געהאַט די מעגלעכקייט צו געניסן פון די אויספלוגן. כ׳בין די גאַנצע צייט געזעסן אין לאַגער (אַ חודש צייט בין איך געווען אין אַ סאַנאַטאָריע אויסער דעם לאַגער).

דערווייל האָט מיין טאָכטער אסתרקע, וואָס איז אָנגעקומען קיין ארץ־ישראל אין יאָר 1939, גענומען מאַכן אָנשטרענגונגען אַראָפּצוברענגען אונדז צו איר. איר מאַן האָט געאַרבעט אין אַן ענגלישן מיליטערישן „קעמפּ" און ער איז צוגעשטאַנען צו זיינע באַקאַנטע ענגלענדער אַז זיי זאָלן אים העלפן. ענדלעך, נאָך לאַנגע חדשים, האָבן די ענג־לענדער באַוויליקט צוצוטיילן אַ סערטיפיקאַט פאַר מיר און פאַר מיין יינגסטן זון אברהם. איך האָב זיך געמוזט צעשיידן מיט מיין זון שמחה און טאָכטער פרידע. אין יולי 1946 יאָר בין איך עולה געווען מיט אַ שיף קיין ארץ־ישראל.

נאָך 5 טעג רייזע זענען מיר אָנגעקומען קיין חיפה. ס׳איז געווען אַרום 4 אַזייגער פאַרטאָג. ווען כ׳האָב דערזען מיט מיינע אייגענע אויגן די ברעגעס פון הייליקן לאַנד און די פייערלעך פון חיפה, האָט מיך באַגאָסן אַ ים פון טרערן — ענדלעך בין איך געקומען אַ היים...

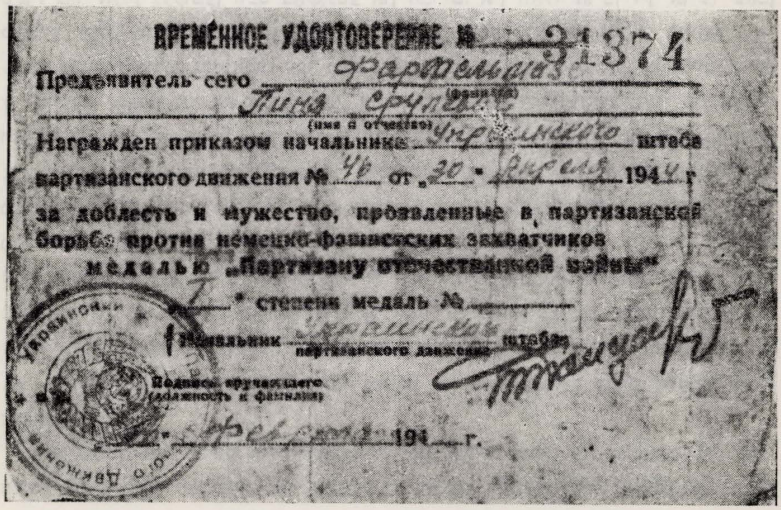

ВРЕМЕННОЕ УДОСТОВЕРЕНИЕ № 31374

Предъявитель сего Фартельмаз (фамилия)

Пиня Срулевич (имя и отчество)

Награжден приказом начальника Украинского штаба партизанского движения № 46 от „30" апреля 1944 г.

за доблесть и мужество, проявленные в партизанской борьбе против немецко-фашистских захватчиков медалью „Партизану отечественной войны"

7 * степени медаль №

Начальник Украинского штаба партизанского движения

Подпись вручающего (должность и фамилия)

„ " февраля 194 г.

צייטווייליקע באַשטעטיקונג א״נ פון דאָמבראָוויצער פּאַרטיזאַן פּנחס פאַרפלמאַזע, אַרויסגעגעבן דורך דעם פּאַרטיזאַנער־שטאַב פון אוקראינע. אין דער באַשטעטיקונג ווערט געזאָגט. אַז דעם אד״ם איז צוגעטיילט געוואָרן אַן אויסצייכנונג־מעדאַל (ערשטן שטאַפּל) א״נ „דעם פּאַרטיזאַן פון דער פאָטערלאַנד־מלחמה". דער דאָזיקער מעדאַל איז געגעבן געוואָרן פאַר מוט און דרייסטקייט, וואָס זענען אַרויסגעוויזן געוואָרן בעת די פּאַרטיזאַנער־קאַמפן קעגן די דייטשטיש־פאַשיסטישע אָקופּאַנטן.

ווי א מויז וואס זוכט א נאַרע

„לאָמיר לויפן" — האָט געזאָגט צו אונדז מײַן ברודער קאָפּל, אין יענעם פינצטערן מיטוואָך, י"ג אלול תש"ב, ווען אַלע יידן פון שטעטל האָבן זיך צונויפגעזאַמלט לעם יודענראַט צום לעצטן מאַרש. מיר האָבן אָנגעכאַפּט דעם טאַטן און דער מאַמען פאַר די הענט און אָנגעהויבן לויפן צוזאַמען מיט נאָך פיל יידן (פון לייבע בארמאנס עלעקטראָוועג). מיר זענען געלאָפן ווי אַן אָקס וואָס אָנטלויפט פון שעכטהויז, נישט וויסנדיק ווהין צו לויפן. אַ האָגל קוילן האָט זיך געשאָטן איבער אונדזערע קעפּ. טויטע קערפּערס זענען געווען צעשפרייט אונטער די פיס. מען קוקט נישט, מען לויפט. בעסער אַ קויל אין פּלייצע איידער אַריינפאַלן לעבעדיקערהייט אין מערדערס הענט.

אַ מחנה קליינע שקצימלעך באַפאַלן אונדז: „דאָ באָ־ני" — שרייען זיי, באַוואָרפנדיק אונדז מיט שטיינער און מיט העלצער. מיר ווארפן צוריק צירונג און ווערטפולע זאַכן, די שקצימלעך זאָלן אונדז לאָזן דורכלויפן דעם וועג. אַזוי זענען מיר אָנגעקומען אין קרופּער וואַלד.

איבערן וואַלד טראָגט זיך אַ יאָמערלעך געוויין. האַרצרייסנדיקע קולות האָבן אָנגע־פילט דעם חלל ביז די הימלען, אָבער דאָרט אַהין זענען זיי נישט דערגאַנגען. קיין איין משפּחה איז נישט אָנגעקומען גאַנץ אין וואַלד. דעם פּעלט די פרוי, יענעם אַ קינד און ווער ס'איז גאָר אַליין געקומען זוכט באַקאַנטע און חברים. אין וואַלד הויבן זיך אָן צו שאָפן קבוצות. יעדע גרופּע, פונקט ווי מייזעלעך, זוכט אַ בעסער לאָך ווו זיך צו באַהאַלטן — „ובאו במערות צורים ובמחילות עפר מפני פחד ד' בקומו לערוץ הארץ". און ביים בילדן די גרופּעס, שפּילן זיך אָפּ טראַגעדיעס. אָט שטייט א. מ. ז"ל, אַ וואַלד־סוחר פון דאָמב־ראָוויץ, און זאָגט צו אונדז: איך האָב אַ גוט און זיכער באַהעלטעניש, אין מיין סעקציע, ביי מיינע גויים — זיי וועלן מיר קיין שלעכטס נישט טאָן. אָבער נישט יעדן וויל מ. מיטנעמען. לייזער קלעס און פּינטשוקס איידעם זענען פון די גליקלעכע וועמען ער נעמט מיט צוליב זייער געלט און גאָלד. צוויי פרויען וועלכע ווילן מיטגיין אין דער זיכערער באַהעלטעניש, וואַרפן אַריין זייערע צווויי קליינע קינדערלעך אין אַ קאַנאַווע פאַר אונדז אין די אויגן. די פרויען און נאָך אייניקע לאָזן זיך לויפן נאָך מ. אָבער צום זיכערן פּלאַץ זענען זיי ניט דערגאַנגען. אָפּלויפנדיק עטלעכע הונדערט מעטער, האָבן גויים זיי באַפאַלן, צוגענומען אַלץ וואָס זיי האָבן געהאַט און דורך עינויים קשים אַלעמען דער־הרגעט.

אָט שטייט פאַר מיינע אויגן דאָס בילד פון זעליק לעווין פון וויסאָצק, זיין פרוי חינקע און די דריי יינגלעלעך. איך געדענק די נעמען: לייבעלע (דער עלטסטער, 6 יאָר בערך), צאַלקעלע און שלמהלע (פון אַ יאָר בערך). לויפנדיק אין וואַלד האָבן די שקצים פאַרשטעלט זיי דעם וועג. האָט זעליק אַראָפּגעשלעפּט פון די קינדערלעך די שיכעלעך און די מאַנטעלעך און דאָס צוגעוואָרפן די שקצים, זיי זאָלן זיי דורכלאָזן. נאָקעטע און באַר־

וועסע האָט ער די קינדערלעך געבראַכט אין וואַלד, אָבער קיין שום גרופּע האָט אים נישט געוואָלט אויפנעמען צוליב די קינדערלעך. ווי אַזוי האָט דאָס האַרץ נישט געפּלאַצט? ווי אַזוי האָט זיך דאַן נאָך געוואָלט לעבן? די קינדערלעך האָבן צווויי טעג געסמאקעט ס׳בלוט פון זייערע פינגערלעך — נישט געווײַנט און נישט געבעטן עסן. די קליינע עופּעלעך האָבן אינסטינקטיוו דערפילט די לאַגע, קוקנדיק דעם טאַטן און דער מאַמען אין די אויגן. „לאָמיר גיין קיין וויסאָצק — זאָגט זעליק צו זיין פרוי — אונדזערע באַקאַנטע גויים דאָרט וועלן אונדז אפשר העלפן איך קאָן נישט מער צוזען דעם צער פון די קינדערלעך". זיי זענען אַוועק קיין וויסאָצק, אָבער מער האָט מען זיי נישט געזען און נישט געהערט.

נאָך צווויי פרויען האָבן באַשלאָסן צוריקצוגיין אין שטאָט מיט זייערע קליינע קינדער־לעך; ליובע מאַטוסאָוו און רחל שווּעץ. זיי זענען געווען צווויי טעג אין וואַלד און האָבן נישט געהאַט קיין אויסוועג. „וואָס דאַרפן מיר זיך מאַטערן מיט די קינדערלעך, לאָמיר גיין; אפשר וועלן מיר טרעפן באַקאַנטע גויים וואָס וועלן אונדז העלפן" — האָט געזאָגט ליובע מאַטוסאָוו. זיי זענען אַוועק און זענען פאַרשוווּנדן געוואָרן.

מיר און נאָך עטלעכע גרופּעס האָבן באַשלאָסן צו בלייבן אין וואַלד. אויפן דריטן טאָג זענען מיר אַרומגערינגלט געוואָרן דורך אַ באַנדע גויים. זיי זענען געקומען מיט העק און אַנדערע טעמפּע מכשירים און געוואָלט אַלעמען אויסהרגענען. מיט תחנונים און געווײַנען האָבן מיר זיך אָפּגעבעטן. זיי האָבן פון אונדז אַלעמען אַראָפּגעצויגן די זאָכן, די מענער גלאַזן בלויז אין די אונטערהויזן און די פרויען בלויז אין נאַכטווועש. זענדיק אַז עס לאָקט אויף אונדז די געפּאַר, האָבן מיר באַשלאָסן פאַרלאָזן דעם וואַלד. מיט אונדז איז געווען אברהמטשיק דער האראוויצער און זיין ווייב חוהל פון פוזניע, מיט זייערע דריי קינדער. לויט זייער פאַרשלאָג זענען מיר אַוועק קיין פוזניע. מיט אונדז איז אויך געווען כיענקע אייזענבערג. 7 חדשים האָבן מיר זיך געבלאָנקעט אין די בערג פון פוזניער געגנט. יעדע פאָר טעג האָבן מיר געטוישט אונדזערע נאָרעס. ביינאַכט פלעגן מיר גיין צו די קאָפּצעס קאַרטאָפל הינטער וואַראָבין. אַ האַלבן קילאָמעטער פון דאָרט זענען געווען די דייטשן. מיט די פינגער און נעגל פלעגן מיר אויפגראָבן די גריבער, אַרויסנעמען צו האַלבע זעקלעך קאַרטאָפל און גיין ביינאַכט אין פינצטערניש צוריק צו אונדזער מלינה. נישט איינמאָל פלעגן מיר זיך אויסגליטשן גייענדיק, און ס׳פלעגט זיך דוכטן, אַז מיר וועלן שוין נישט אויפשטיין מער. אַזוי פלעגן מיר זיך מוטשען און מען אָט אַלץ געהאָפט אויף בעסערס. ביז מיין פאָטער האָט זיך אָנגעהויבן פילן שלעכט, וויל בלויז מיט די עטלעכע קאַרטאָפל האָט ער נישט געקאָנט אויסקומען. ער איז געשוואָלן געוואָרן פון הונגער און פון קעלט און האָט זיך געמוטשעט 8 טעג אין יסורים ביז ער האָט אויסגע־הויכט זיין נשמה (י״א בשבט תש״ג). מיין ברודער קאָפּל, נישט קוקנדיק אויף דער לעבנס־געפאָר איז אַוועק און געבראַכט אַ מנין מענטשן און האָט קובר געווען דעם טאַטן ווי געהעריק אין פוזניער וועלדל.

אין אַ שיינעם פרימאָרגן קומט צו אונדז אַשר ביטשיק (אויך א פוזניער) מיט זיינעם אַ יינגל. ער איז פריער אַנטלאָפן קיין וויסאָצק מיט זיין משפּחה. אָבער דאָרט איז שוין אָנגעקומען דער יום־הדין און די פרוי זיינע, סאָניע, מיטן מיידעלע, לאהלע, האָט

מען אומגעבראַכט אין וויסאָצק. אָשר מיטן יינגל האָבן זיך על־פּי־נס געראַטעוועט און זענען געקומען צו אונדז. אַזוי ערום איז אונדזער גרופּע פֿאַרגעעסערט געוואָרן, און חוהל האָט שוין מיט זיך אויך דעם ברודער. אָבער גאָר קורץ נאָכדעם, איז חוהל מיט אברהמטשיקן אַרויסגעגאַנגען פון בודקע אַנקלייבן אַ ביסל רויטע יאַגאָדעס. אין עטלעכע מינוט שפּעטער האָבן מיר דערהערט אַ שאָס, און דאָס איז געווען זייער לעצטער וועג. זייערע דריי קינדער זענען פֿאַרבליבן מיט זייער פּעטער אָשר און מיט אונדז. מיר האָבן געזען אַז אונדזער פּלאַץ איז באַקאַנט די גויים, האָבן מיר זיך איבערגעטראָגן פון דאָרטן. בייטאָג האָבן מיר געביטן דעם אָרט אוןביינאַכט זענען מיר געגאַנגען אין בודקע נעכטיקן. עס איז געווען אַ גלעלעגער אויף דער ערד, פול מיט שלאָנגען.

דאָך האָבן מיר אָנגעטראָפֿן אויך גוטע גויים. איינמאָל, אין אַ זונטיק אינדערפרי, האָבן מיר זיך פֿאַרקליבן פון בודקע אין אַ וואַלד. ס׳איז חודש שבט, דער פּראָסט איז גרויס. מיר האָבן געמאַכט אַ פּייער און מיר וואַרעמען זיך. עסן איז נישט געווען וואָס. מען האָט שוין מורא געהאַט גיין זוכן עפּעס צום עסן. הייב איך זיך אויף און גיי אַרויס אין פּעלד, אפֿשר וועל איך געפינען עטלעכע געפֿרוירענע קאַרטאָפּל. איך גיי און קוק זיך אום און עס דוכט זיך מיר אַז קיינער זעט מיך נישט. כ׳האָב באמת געפונען עטלעכע קאַרטאָפּל אין אַ ביסל שוואָמען צו דערהאַלטן דאָס לעבן. איך גיי צוריק און בין שוין ביים וואַלד, אָבער פֿלוצלינג הער איך ווי עמעצער שרייט: „זשידאָווקאַ סטאי!". איך האָב זיך גלייך געזעגנט מיט מיין לעבן, איך האָב דאָך שוין נישט וואָס אָנצוווערן. איך בלייב שטיין. גייט צו מיר צו אַ גוי און זאָגט, אַז איך זאָל זיך נישט שרעקן, ער וועט מיר קיין שלעכטס נישט טאָן. דערנאָך פרעגט ער וווּ מיר געפינען זיך. זאָג איך אים, אַז איך האָב פֿאַרלוירן מײַן קאָמפּאַניע און איך ווייס נישט פון קיינעם, איך אַליין האָב פֿאַרבלאָנדושעט. זאָגט ער מיר: „מיין נישט, אַז איך ווייס נישט וווּ איר געפינט זיך, איך ווייס געניו וווּ אייער בודקע איז; נאָר איך וועל אייך קיין שלעכטס נישט טאָן, איך וועל אייך העלפן מיט וואָס איך וועל קאָנען; נאָר ווי אַזוי וועט עס אָנקומען צו אייך? איך טענה מייַנס, אַז איך בין דאָ איינע אַליין. זאָגט ער צו מיר: „ווייסטו וואָס, איך וועל אַרײַנלייגן דאָ צווישן די לאָזעס אַ פּעקל עסן און דו וועסט קומען פֿאַרנאַכט וועסטו דאָס צונעמען". און ער איז אַוועק קיין זאָלאָטאַיע. פֿאַרנאַכט איז קיינער פון אונדז נישט געגאַנגען זוכן דאָס פּעקל עסנוואָרג.

אויף צומאָרגנס גאַנץ פרי, מיר זיצן אַלע ביים פּייער און וואַרעמען זיך, הערן מיר פֿלוצלינג ווי עמעצער שלענגלט זיך אַריין דורכן לאָך פון דער בודקע. דאָס איז געווען דער נעכטיקער גוי. „איך זוך די זשידאָווקע, וואָס איך האָב נעכטן געטראָפֿן" — זאָגט ער. איך האָב זיך אָפּגערופֿן. ער האָט מיר דערלאַנגט אַ פּעקל מיט עסנוואָרג: ברויט. קאַרטאָפּל, מילך, פֿאַסאָליעס, מעל אויף זאַטשערקע. דעם צווייטן זונטיק האָט ער אונדז ווידער געבראַכט עסן און דערצו צוויי פּאָר פּאַסטאָלעס מיט שמאַטעס. ער האָט געזען אַז איך בין געווען פּשוט אַ באַרוועסע אין דעם גרויסן פּראָסט. מיר האָבן געזען, אַז ער איז ממש אַ שליח מן השמים. פרעגן מיר אים, וואָס עפּעס האָט ער פֿאַרשטאַנען אונדז צו העלפן. דערציילט ער אונדז, אַז אים האָט זיך געחלומט דאָס ער געפינט זיך אין קלויסטער אין מאָליעט זיך. אין דעם רופט זיך צו אים אַן דער באַטיושקע: „זאָלסט געדענקען וואָס איך

זאָג דיר, וועלכן מענטש דו וועסט טרעפן וואָס נייטיקט זיך אין הילף, זאָלסטו אים העלפן מיט וואָס דו וועסט קאָנען". „איך זע — זאָגט ער צו מיר — אַז דו ביסט אַראָפּגעשיקט געווארן פון הימל כדי איך זאָל מקיים זיין גאָטס פּאַרלאַנג".

אַ שטיק צייט האָט ער אונדז פּשוט דערהאַלטן ביים לעבן. ביז עס האָבן זיך אָנגעהויבן אַרגאַניזירן די גרופּעס פון די בולבאָווצעס. דאָן האָט ער מורא געקריגן און האָט אויפגעהערט צו קומען צו אונדז.

ווען מיר האָבן געזען אַז די לאַגע אין פּוזניע ווערט ערגער, מען וווייסט שוין וועגן אונדז, זענען מיר צוויקע אין אַ צווייט דאָרף, 8 קילאָמעטער פון פּוזניע. מיר האָבן זיך דאָרט פּאַרקליבן אין אַ טיפן וואַלד, ווייל אַרום און אַרום האָט מען שוין געהערט פון די בולבאָווצעס, אַז זיי גייען ספּעציעל אַרום איבער די וועלדער זוכן יידן. דאָן זענען צו אונדז געקומען נאָך צוויי אומגליקלעכע: כאַנטשע פישמאַן, יודל דעם שמאטארס פרוי, מיט איר יינגערן זון שיקע. זי האָט אונדז דערציילט פון וואָס פּאַר אַ פייער זיי זענען אַנטלאָפן. זי איז געגאַנגען מיט שיקען זוכן עסן און איבערגעלאָזן אין זייער פּריערדיקער בודקע זייערע דריי קינדער (ס'עלטסטע טעכטערל דבורהל און דער עלטערער זון שמוליק און אַ מיידעלע). מיט זיי אין בודקע איז אויך געווען משה פישמאַן פון דאָמבראָוויץ. ווען חנהטשע און שיקע זענען געגאַנגען צוריק פון דאָרף מיט אַ ביסל עסנווארג וואָס זיי האָבן אויסגעבעטלט, זענען זיי פון דערווייטנס אַז עס גייט אַ רויך פון זייער בודקע. ווען זיי קומען צו נענטער דערזען זיי אַ בילד ווי אַלע פיר ברענען מיט אין פלאַם. מען האָט זיי אַרויפגעלייגט איינעם אויפן צווייטן און לעבעדיקערהייט האָט מען זיי אַלעמען אונטערגעצונדן. חנהטשע און שיקע האָבן אויפגעקליבן אַלעמענס ביינער און קובר געווען לעם ביידל אין וואַלד הינטער דאָמבראָוויץ. זיי זענען געקומען צו לויפן צו אונדז קוים מיט די נשמות.

ביינאַכט פלעגן מיר זיך פאַרגנבענען אויף די אַרומיקע פעלדער און ברענגען צוביסלעך קאַרטאָפל. מען פלעגט אָפּבאַקן צו דריי קאַרטאָפל אויף אַ מענטשן, צוויי מאָל אַ טאָג. ווען די לאַגע איז געווען ערגער, און גיין אָפּט זוכן עסן האָבן מיר מורא געהאַט, האָבן מיר אויפגעשטעלט אַ ביידל פון לאָזעס און דאָרטן געלעגן. איך געדענק איינמאָל, אַז 8 טעג צייט זענען מיר נישט אַרויסגעגאַנגען פון ביידל. עס זענען דאָן געווען גרויסע רעגנס און מיר האָבן באַשלאָסן נישט אַרויסגיין, וואָס עס זאָל נישט זיין מיט אונדז.

עס איז געווען פאַר פּסח. מיר זענען געלעגן 8 טעג אין וואַסער, די זאַכן זענען אויף אונדז צעפוילט געווארן און מיר האָבן מורא געהאַט אַרויסצוגיין. ווי לאַנג קאָן מען ליגן אָן עסן מיט קליינע קינדער?

ווען עס איז געווען גאָר שלעכט, רופט זיך אָן קאָפּל צו אָשרן: „וואָס וועט זיין — אַזוי דער טויט און אַזוי דער טויט, אפשר וועט זיך אונדז איינגעבן קריגן עפּעס עסן כאָטש פאַר די קינדער". און זיי האָבן באַשלאָסן צו גיין קיין פּוזניע. אויך אָשרס יינגל זאָגט, אַז ער וועט מיטגיין. זיי זענען אַלע דריי אַוועק און שוין צוריק נישט געקומען. דאָס איז געווען צוויי טעג אין אייר תש"ג. מען האָט זיי געכאַפּט, געקאָוועט אין קייטן און אַרייַנגעווארפן גין אַ בודע. ביינאַכט האָבן זיי צעביסן די קייטן, זיך אַרויסגעריסן און זיך געלאָזן לויפן ביז זיי האָבן זיך אָנגעשטויסן אויף אַ זאַסטאָווע פון אוקראַינער. מען האָט זיי ווידער

געכאַפט און אַנגעטאָן אַזעלכע יסורים אַז ס׳איז נישט צו באַשרייבן. מען האָט זיי איינגע־שפאַנט אין וואָגן און זיי האָבן געשלעפט דעם וואָגן באַלאָדן מיט 100־טער קילאָ משאות. אָשר דער פּוזניער האָט זיך געבעטן ביי זיינע באַקאַנטע גויים אַז מען זאָל זיי ראַטעווען. נאָכהער האָט מען פון זיי געשניטן שטיקער אברים לעבעדיקערהייט. ביז זיי האָבן אויס־געהיכט זייערע נשמות. הי״ד.

מיר זענען געבליבן אויף דעם פּ ריערדיקן אָרט אַ קורצע צייט, דערנאָך געזוכט אַ נייעם פּלאַץ ווו זיך אויפצוהאַלטן. ס׳איז צו אונדז דערגאַנגען אַ ידיעה, אַז נישט ווייט פון אונדז געפינען זיך פּאַרטיזאַנער. זענען מיר אַוועק זיי זוכן און טאַקע געוואָר געוואָרן אַז דאָרטן זענען אויך דאָ דאָמבראָוויצער. מיר האָבן אָפּגעזוכט די פּאַרטיזאַנער און געווען אונטער זייער שוץ ביז דער באָפרייאונג.

סימקא סוסעל

דורך דאמבראוויץ - בערעזשניץ צו די סארנער גריבער

גוויישע שכנים דערציילן וועגן יידן

אַלע גוויישע שכנים פון דאָרף קריווויץ און אומגעגנט האָבן גוט געקענט מיין פאָטער יוסף קריוויצער ע״ה. נישט איין מאָל זענען צו אים געקומען די דאָפרסלייט בעטן אַן עצה, אָדער הילף אין אַן עת־צרה. איצט קומען זיי צו אים און רעדן שלעכטס אויף יידן.

אָט גייט אָריין דער שענסטער בעל־הבית אין דאָרף, אגב, אַ גוטער מענטש און זאָגט: „די יידן זענען משוגע געוואָרן. זיי נעמען דעם הייליקן צלם, קלאָפּן אים צו צו די פאָדעש־וועס פון די שיך און יעדע „כייקא״ טרעט מיט פיס אונדזער גאָטס „חתימה״. „דימיטרא, — זאָגט מיין טאָטע — וואָס פלאָפלסטו? וואָס פאָרא נאָרישקייטן רעדסטו?״. און דער גוי ענטפערט שוין מיט רוגזה: „רעד נישט בעסער, דו ביסט אויך נישט בעסער. מען האָט אָפּגעריסן אַ פאָר גומענע פאָדעשוועס פון סאָוויעטישע שיך, האָט מען דאָרט געפונען אַ צלם, און די סאָוויעטן זענען דאָך יידן, אי סטאַלין זשיד״ — גיט ער צו מיט כעס. אָרום טיש זיצן אַ צענדליק גויים. זיי דרייען גראָבע פּאַפּיראָסן פון טאַטנס טאַבאַק־פושקע און שיטן פּעך און שוועבל אויף יידן.

דער טאָטע גיט זיי צו פאָרשטיין ווי נאָריש און גרונטלאָז ס׳זענען אָט די אַלע בלבולים. אָבער, דאָס וואָס היטלערס פראָפּאַגאַנדע האָט אָריינגעקלאָפּט אין קאָפּ איז שווער אָרויסצורייסן.

אַ צווייט מאָל האָב איך געהערט ווי דער יונגער אָנטאָן האָט דערציילט ביי אונדז אין שטוב ווי אַזוי ער האָט אויסגעהרגעט די יידישע וואַך פון אַ סאָוויעטישן פּאָלק, וואָס האָט געהיט די אוקראַינער אַז זיי זאָלן זיך נישט צעלויפן. דערנאָך האָט ער דערציילט ווי אַזוי

ער האָט געכאַפּט אַ „פּייסעוואַטן זשיד" מיט אַ קריגל סם ביי אַ ברונעם, און ער האָט געפרעגט דעם יידן, ווער עס האָט אים מיט דעם געשיקט, האָט דער ייד געענטפערט: „סאַם סטאַלין". אַלע גויים קאָכן זיך: אַזאַ פאַדלער ייד זאָל וועלן אָפּסמען אַ דאָרף מיט גויים?! נאָר איין יורקאָ, דער באַקאַנטער גנב האָט זיך אָפּגערופן: „אַנטאָן, ברעשעש" — „דו בילסט". האָבן טאַקע אַנטאָנס חברים דעם גוטן יורקע דערשטיקט שפּעטער אין מיט דאָרף.

אין דער געוועזענער שול איז איינגעקוואַרטירט די פּאָליציי וואָס באַשטייט פון אויס־געקליבענע שקצים פון די אַרומיקע דערפער, אויסוווּרפן און בלוטדורשטיקע חיות. זיי כאַפּן זייער אָפּט אַריין אַ ייד און שלאָגן אים ביז חלשות. דאָס האָט נישט אויסגעמיטן אויך מיין פאָטער און מוטער און אַנדערע יידישע שכנים. איינמאָל, האָבן זיי אַריינגעכאַפּט חנצהלעס טאַטן און מען האָט אים געשלאָגן ביז האַלבער נאַכט. נאָך די קלעפּ איז ער וואָכן לאָנג געלעגן אַ געשוואָלענער.

האָפענונגען און אילוזיעס

אין איינעם אַ טאָג האָט זיך באַוויזן אַ ייד פון צווייטן דאָרף זאַלישין, מיט אַ פריידיקער בשורה, אַז די סאָוויעטן שלאָגן און שפּאַרן צוריק די דייטשן. אַ צעשטראַלטער אינגאַנצן פון פרייד, איז ער אַריין צו אונדז אין שטוב, ממש מלא שמחה, אָבער די שטוב איז פול געווען מיט גויים. האָט מען געמוזט אויסבאַהאַלטן די פרייד. צוליב דעם האָט יחיאל, דער בשורה־ברענגער, געזאָגט צו מיין מאַמען מיט אַ געמאַכט אומעטיק קול: „מיין ווייב איז קראַנק. גיב מיר, סאַרקע, ריצנאייל". איז די מאַמע צוועק מכלומרשט געבן ריצנאייל און די באַקן אירע רויטלען זיך. זי ווייסט, אַז יחיאל האָט געבראַכט אַ גוטע בשורה. רופט זי פון פאַר־מאַכטן צימער: „יאָסל, קום, איך זע נישט, קום, גיס אָן ריצנאייל". און באַלד גייט נאָך דער ברודער פּנחס און די שוועסטער מעניע. איך קום די לעצטע, און איך טרעף אַלעמען כריידיקע. מען האָט שוין דעם דייטש „אַרויסגעטריבן" פון קיעוו און אַ ליאַדע טאָג וועט מען פּטור ווערן פון די צרות.

אַזעלכע מכלומרשט־גוטע בשורות זענען דורך יחיאלן דעם ערשטן ווינטער פון דייטשער ממשלה ביי אונדז עטלעכע מאָל געבראַכט געוואָרן. קאָנטראַלירן זיי האָט מען נישט געקאָנט. די צען קילאָמעטער וואָס טיילן אָפּ דאָמבראָוויץ זענען געווען אַ מהלך רב. אויף די וועגן האָבן געבושעוועט די דייטשן און די אוקראַינער און יעדער טריט האָט געשמעקט מיט מלאך המות. איז מען געזעסן אָפּגעשלאָסן אין שטוב, און געוואַרט אויף ניסים, געגלויבט אין די גוטע בשורות.

די גויים, דאָקעגן, האָבן געפלעגט דערציילן, אַז דער דייטש פאַרוואַרפט מיט פייער גאַנץ אַמעריקע און אַז ענגלאַנד איז שוין אינגאַנצן צעשלאָגן, אַז מיט אַמעריקע ווערט גיך נעמען אַ סוף, ווייל דאָרטן זענען אויך פאַראַן בלויז יידן, און „וויעדאָמאָ, די יידישע וואַיאַקעס"...

די גויים האָבן אָפּט געשמועסט ווערן מכלומרשטע יידישע שפּיאָנען לטובת רוסלאַנד און לטובת אַמעריקע. זיי האָבן געווּסט צו דערציילן, אַז הערשקאָ דער ליטוויצער פון אַ

נאָענט דאָרף איז מכלומרשט אַנטלאָפן פון די סאָוויעטן, אָבער אין דער אמתן איז דאָך הערשקא געווען אַן אונטערגעשיקטער שפיאָן. אַ שכן אַ גוי האָט וועגן דעם צוגעטראָגן די דייטשן און זיי האָבן אים לעבעדיקערהייט פאַרפיניקט, קנייפנדיק אים מיט צוואַנגען און רייסנדיק פון אים שטיקער. זיי האָבן אפילו די ביינער זיינע נישט אָפגעגעבן צום קובר זיין.

די גויים וואָס זיצן ביי אונדז אין שטוב זאָגן: „קיין מאָל האָבן זיי נישט געהאַט אַזאַ גוטע צייט ווי איצט, זיי נעמען וואָס זיי ווילן און פון וועמען זיי ווילן. די דייטשע גיבן זענען די בעסטע, און הלוואי וואָלט אַזוי געבליבן אויף שטענדיק". דאָס זענען על פי רוב די שמועסן פון די גויים צווישן זיך און דו זעסט און פילסט, אַז אַלע אַרום זענען דיינע בלוטיקע שונאים. דער ווייטיק דערפון איז גרויס און פונדעסטוועגן ווילט זיך לעבן.

איין מאָל האָבן זיך אַראָפגעכאַפט פון דאָמבראָוויץ צווי יידן, באַגלייט פון אוקראַיִנער. זיי האָבן איבערגעגעבן, אַז מען דאַרף דעם דייטש אָפגעבן דאָס גאָלד און זילבער, און אויב מען וועט אויסבאַהאַלטן, וועלן די דייטשן דערשיסן אַלע יידן.

במשך דעם ווינטער זענען מיינע משפחה־מענטשן פאַרוואַנדלט געוואָרן אין סקעלעטן. מען שלאָפט נישט קיין נעכט, מען טוט גאָרנישט אין די טעג, מען זיצט פאַרדאגהט און מען קלערט וואָס עס וועט זיין.

און אָט איז געוואָרן נאָך פּסח. די גויים טוען זייער אַרבעט אין פעלד מיט פרייד און חשק, מען אַקערט, מען פּאַרזעצט קאַרטאָפל, מען פירט פון וואַלד געהילץ און מען גרייט זיך איבערצוביזן די הייזער. מען פאָרט צו דער מיל, מען טרייבט די בהמות אויף פּאַשע, מען פאָרט אויף באַזוך אין פרעמדע דערפער — אַלץ אין בעסטן אַרדנונג. קיין שום שינויים, קיין אויפטרייסלונגען. מען הלייבט זיך צונויף ביי אונדז אין שטוב, און מען דערציילט נייעס וועגן דערשאָסענע יידן, איינמאָל, האָט מען דערציילט אַ מעשה וועגן דערשאָסענע גויים: ביי וולאַדימירעץ איז געווען אַ מושב־זקנים פון גויים און דער דייטש האָט זיי אויסגעשאָסן. דערנאָך האָט מען פון וואַלד נאָכגעשאָסן אויף אַ פאָטרול פון דייטשן. מען זאָגט, אַז דאָס האָבן געטאָן יידישע באַנדיטן. האָבן די דייטשן פאַרברענט דריי גויישע ווירטשאַפטן און דערשאָסן די בעלי־בתים מיט זייערע משפחות. רופט זיך אויף דעם אָפּאַ גוי: „צוליב די יידן האָבן אונדזערע ברידער צרות". מיין טאַטע קאָן זיך נישט איינהאַלטן און פרעגט: „אַדאָם, דו ביסט זיכער, אַז יידן האָבן נאָכגעשאָסן? אָט די פאַרשפּאַרטע יידן, וועלכע וועלן געהיט, געציילט און געשלאָגן? און פאַרוואָס האָבן די דייטשן געמאַרדעט די גויישע סטאַרצעס?" ענטפערט שוין אַ צווייטער גוי: „די גאַנצע מעשה איז אַ ליגן, נישט מער ווי אַ בלבול אויף די גוטע דייטשן".

מיין טאַטע און מיר אַלע האָבן געהאָפט, אַז סוף־כל־סוף וועלן זיך עפענען דעם גויס אויגן, און ער וועט דערזען דעם גרויליקן אמת. אָבער מיר זענען געבליבן איינזאָם אין אונדזער גורל.

פון דאָרף אין געטאָ אַריין

אַזוי האָט זיך עס געצויגן ביז עס זענען געקומען די פאַראַרדענונגען, אַז אַלע יידן זאָלן פאַרלאָזן די דערפער און פאָרן אין דאָמבראָוויצער געטאָ אַריין.

אין דאָמבראָוויץ האָבן מיר זייער גוט געליטן. דאָרטן איז געווען אַ געוואַלדיקער רעזשים. מיין פאָטער, אַ געבוירענער אין בערעזשניץ, האָט באַשלאָסן צו אַנטלויפן. אין איינעם אַ טאָג האָבן מיר זיך אַרויסגענבעט און אַוועקגעלאָפן צו פריינד אין דער סביבה פון קרובים. דאָ האָבן מיר געפילט, אַז מיר זענען אַרויס פון דער איינזאַמקייט און האָבן געפונען אַ סך אַחים לצרה.

פון בערעזשניצער געטאָ זענען געבליבן איינגעקריצט אין מיין זכרון און אין מיין האַרצן דרייערליי יסורים: צוואַנגס־אַרבעט, הונגער און שאָנדע.

די צוואַנגס־אַרבעט האָט אַרומגענומען אַלעמען אָן אונטערשיד: יונגע קינדער, גרייז־גראָע מענער און פרויען. דער הונגער האָט באַהערשט דאָס גאַנצע געטאָ. מענטשן פלעגן איינשטעלן דאָס לעבן און אַרויסגענבענען זיך פון געטאָ כדי אויסצובייטן ביי באַקאַנטע גויים מלבושים אויף עסנווארג. פאַר אַרויסגיין פון געטאָ האָט עדערשאָסן צו ווערן דורך הפקר־יונגען, אוקראַיניש שקצים, און ווען מען האָט וועמען געכאַפט האָט די יידישע עדה באַצאָלט גאָר אַ גרויסע סומע געלט אָדער ווערטפולע זאַכן, כדי צו ראַטעווען אַ יידיש לעבן. די צוואַנגס־אַרבעט און הונגער האָבן פון אַלעמען געמאַכט שפלדיקע, נעבעכדיקע, ממש סקעלעטן מיט צעשראָקענע אויגן אין וועלכע ס׳האָט געגלאַנצט אַ קאַלט פייערל פון יענער וועלט.

מען שליידערט קינדער אויף אויטאָס

אָט האָבן זיך דערנענטערט די ימים נוראים. מען שמועסט, אַז אין דיי הייליקע טעג וועט מען אויך יאָגן אויף אַרבעט. און וואָס וועט מען עסן אין יום־טוב? דערביי איז דער הונגער נאָך שטאַרקער געוואָרן און די אַרבעט ביי דער בריק איז נאָך שווערער געוואָרן.

פלוצלינג האָט מען אַלעמען צוזאַמענגעיאָגט, און געהייסן גיין צום רעמטשיטשער טראַקט. די עלטערע מענטשן האָט מען דערשאָסן אויפן אָרט. די יונגע האָט מען גענומען טרייבן קיין סאַרנע מיט אומווענג, דורך וועלדער און זייטיקע פעלדער. דער טאָג איז געווען אַ געוואָלדיק הייסער. מען האָט נישט גאָלאָזט טרינקען קיין וואַסער, נאָר געיאָגט סתם אַזוי, אַהין און צוריק. אין חלל האָבן זיך געטראָגן געשרייען פון קינדער אָפּגעטיילטע פון זייערע עלטערן. אונדזערע באַגלייטער, באַוואָפנטע דייטשן און אוקראַיניש פּאָלי־ציסטן האָבן אומאויפהערלעך געלאַכט און געמאַכט חוזק פון אונדז. ענדלעך האָט מען אונדז פאַרפירט אין אַ מיט וואַלד, געהייסן אַלעמען זיך זעצן און קוקן צו דער ערד. עס זענען אַנגעקומען אַ פּאָר אויטאָס און מען האָט אַנגעהויבן וואַרפן אין זיי די קינדער, ווי שטיקער האָלץ. בעת מען האָט אַזוי געשליידערט די קינדער אויף די אויטאָס, האָבן די עלטערן געחלשט. האַרצרייסנדיקע געשרייען האָבן זיך געטראָגן איבערן גאַנצן וואַלד. די קינדערלעך האָבן געשריגן ווי שעפעלעך. די מאַמעס האָבן זיך געקאָטשעט איבער דער

ערד, מיט טענות צום בלייענעם הימל. דאַן האָט מען אָנגעהויבן שלאָגן מיט שטעקנס: „מאַרש, פאָרויס!". אונטער די קלעפּ האָט מען אונדז מיט נאַכט־אָנקום אַריינגעפירט הינטער סאַרנע אין אַ לאַגער וואָס איז געווען אַרומגעצוימט מיט עטלעכע רייען שטעכל־דראָט. באַלד ביים טויער האָבן מיר געזען ליגן אין אַ קאַלוזשע בלוט פינף דערשאָסענע יידן. איבער אַלע ווינקעלעך האָבן זיך געוואַלגערט דערשאָסענע. די אוקראַינער האָבן אָנגעוויזן מיט די פינגער און געזאָגט צו אונדז: „אָט די זשידעס האָבן געוואָלט אַנטלויפן, ליגן זיי ווי געפּגרטע הינט".

הינטער שטעכל־דראָט אין סאַרנער לאַגער

דאָ טרעפן מיר יידן פון דאָמבראָוויץ, ראָקיטנע, קלעסאָוו און פון אַלע אַרומיקע דערפער, ווי אויך אייניקע ציגיינער־משפּחות. אין שטעטל סאַרנע גופא הויבן זיך אָן שריפות אין אייניקע ערטער. מען הערט געשרייען און שיסערייען. אונדז אַלעמען הייסט מען זיך אַריינפּרעסן אין די פינף באַראַקאַן און אַזוי לעבן. ווען מען וואָלט אונדז צו יענער צייט אַרויסגעלאָזט אויף דער פריי, וואָלטן מיר סיי ווי זיך נישט געקאָנט רירן — אַזוי אָפּגעשוואַכט און דערשלאָגן זענען מיר דאַן געווען. בלויז געציילטע פון צווישן אונדז גייען נאָך אַרום און רעדן, אַז מאָרגן וועט מען אַלעמען צעטיילן אין אַרבעטס־בריגאַדעס, און עס וועט זיין אַ רויקע נאַכט.

מען זאָגט אַפילו, אַז מען וועט צעשטעלן אַלעמען אויף קוואַרטירן, אָבער מיר פאַר־שטייען, אַז די שריפות אין סאַרנע זענען נישט קיין צופעליקע, און אונדז איז טאַקע קשה, מען דאַרף דאָך האָבן די הייזער פאַר די צוזאַמענגעשלעפּטע מענטשן, מען האָט דאָך אונדז אַהערגעבראַכט אויף אַרבעט?!

צומאָרגנס פרי האָבן מיר געפונען צווישן זיך אַ סך מתים. ביינאַכט האָבן פרויען געמפּלט און אייניקע זענען געשטאָרבן. די ביינאַכטיקע קוילן, אַריינגעשאָסענע דורך די דייטשן, וואָס זענען געשטאַנען פון יענער זייט צוים, האָבן אויך גורם געווען אַ סך קרבנות. אָבער מען דענקט נאָך, אַז עס איז נישט דער סוף, נאָר אַזאַ מין איבערגאַנג צו אַן אַנדער לעבן און ווער עס וועט בלייבן נאָכן איבערגאַנג, וועט שוין אין יסורים ממשיך זיין דעם שווערן לעבן...

פּלוצלינג האָבן מיר דערזעען אַ כמאַרע מענטשן און גלייך האָבן מיר דערקענט אַ המון יידן, צעשראָקענע, צעשלאָגענע און צעבלוטיקטע. דאָס זענען געווען די סאַרנער יידן, צו אונדז געבראַכטע. דערווייל איז די זון שוין געשטאַנען הויך, און די היץ איז געווען אַ גרויסע. אַ דורשטיקייט האָט אַלעמען ארומגענומען, ממש דערשטיקט צו ווערן. וואַסער איז נישט געווען צו באַקומען, ס'איז אויך נישט געווען אין וואָס צו נעמען וואַסער. נאָר אָט האָב איך געזען ווי אַ באַקאַנטער יונגערמאַן, אהרל פייגעלשטיין, טראָגט אין שטיוול וואַסער און גיט צו טרינקען זיין פרוי און זיינע צוויי קינדערלעך. דאָס נעמט אַ גוי פינף גאָלדענע רובל און ברענגט אַ שטיוול וואַסער. מענטשן חלשן פון דורשט. אַלע שטייען מיט פאַרברענטע ליפּן און שווייגן. אין אַ פּאָר שעה שפּעטער קומען די דייטשן אַריין אין

לאַגער און זאָגן „יודען קלייבט זיך צוזאַמען. מירן נעמען 500 פּערזאָן, און מיר וועלן מאַרשירן אויף אַרבעט". מען האָט אַ ביסל פרייער אָפּגעאָטעמט. מיר האָבן געקלערט, אַז ביי דער אַרבעט וועט זיין אַנדערש — עס וועלן זיין וואַסער און לופט, און נישט אַזאַ שטיקענגיש. און הגם די פרעכקייט פון די דייטשן, דער באַהאַלטענער צינישער שמייכל אויף זייערע ליפּן, און די שנאה אין זייערע אויגן האָבן נישט אַנגעזאָגט קיין גוטס, האָט מען אָבער געטראַכט און געהאָפט, אַז מען וועט די דייטשן איבערלעבן...

אין דער זעלבער צייט זענען יידן געשטאַנען אין טליתים איינגעהילט און געדאַוונט הויך. די וועלכע האָבן נישט געדאַוונט, האָבן געשאָקלט מיט די קעפּ, געקוקט און זיך געוווּנדערט: מען דאַוונט גאָר?! פאַר וועלכע מעשים? פאַר די קרבנות פון דער לעצטער נאַכט? פלוצלונג האָבן די דייטשן געגעבן אַ פאַראַדענונג, אַז די ערשטע גרופּע פון 500 יידן זאָלן זיך אויסטאָן נאָקעט און צוזאַמענלייגן די בגדים אין אַרדענונג. לכתחילה איז מען געבליבן ממש געפּלעפּט, נישט געקאָנט פאַרשטיין וואָס דאָס באַדייט. מענער און פרויען זאָלן זיך אויסטאָן נאָקעט? וואָס פאַראַ ווילקיר איז דאָס? אָבער גאָר שנעל האָט מען פאַרשטאַנען, אַז דאָס פירט מען צום טויט, און אָלע זיבעצן טויזנט צוזאַמענגעפּרעסטע יידן האָבן אָנגעהויבן יאָמערן, קלאָגן, שרייַען און חלשן. אייניקע זענען אויפן אָרט משוגע געוואָרן, פרויען האָבן געגנומען רייסן די האָר פון זייערע קעפּ, מענער — זייערע בערד. די צוזאַמענגעקוועטשטע מאַסע האָט זיך געוואָרפן, ווי אין קאָנוואָלסיע, פון דראָט צו דראָט.

די דייטשן מיט די אוקראַינער זענען געשטאַנען מיטן געווער אין די הענט און געלאַכט, זיך געווייַלט. עס האָבן געגומען אָפּהילכן זאָלפּן פון קוילן־שיסערייַ און עס זענען געפאַלן מענטשן. בלוט איז גערונען אויף דער ערד ווי וואַסער. אָט פאַלט איינער און די אַנדערע טרעטן איבער דעם געפאַלענעם און ווערן געטראָפן דורך די קוילן. מען לויפט צו די דראָטן וועלכע ווערן אויפגעריסן. פון דער ווייטנס הערן זיך געשרייַען און זאָלפּן פון מאַשין־געווער. אַנדערע ליגן שוין מיט אויפגעריסענע בייכער אָדער מיט אונטערגעשאָסענע פּיס. איך זע ווי עס פאַלן הונדערטער מענטשן, אייניקע לויפן און עס גיסט זיך פון זיי בלוט. דערנאָך פאַלן זיי אַוועק. איך לויף מיט מיין עלטערער שוועסטער און פאַל צו דער ערד. די שוועסטער לויפט ווייטער, איך הער ווי זי שרייט צו מיר, אָבער אויף מיר ליגן שוין צענדליקער מענטשן, לעבעדיקע און טויטע. איך ליג פון אונטן און עס דערלאַנגען נישט די קוילן צו מיר. איך קריך אַרויס און לויף ווייטער, מען שיסט נאָך.

געראַטעוועט פון טויט

אין די אַוונט־שעהן האָב איך זיך דערשלאָגן צום וואַלד צוזאַמען מיט אַ הייפל פאַר־ווונדעטע און פאַרבלוטיקטע יידן. בלויז איך איינע בין אַרויס אַ גאַנצע פון דער שחיטה. אָלע דאָ צוזאַמענגעלאָפענע זענען, ווער מער און ווער ווייניקער, פאַרווונדעט. אייניקע ליגן אין אָנמאַכט. פון די יידן וועלכע איך האָב דאָן געטראָפן, זענען אָלע דערשאָסן געוואָרן אין וואַלד דורך די דאָרפישע גויים. מיין מוטער מיט צוויי קינדער האָבן זיך אַרומגעבלאָנ־קעט איבערן וואַלד במשך אַ פּאָר וואָכן, ביז גויים האָבן זיי געכאָפּט. די מוטער האָט ביי

זיי געבעטן מען זאָל זיי לאָזן לעבן, אָבער ס׳האָט נישט געהאָלפן. דאָן האָט זי געבעטן מען זאָל זיי צופירן צום בית־עלמין און דאָרטן וועט זי אויסגראָבן אַ גרוב פאַר זיך מיט די צוויי קינדער און דאָס האָט מען איר צוליב געטאָן.

דעם אַ לעצטן גרוס פון מיין מאַמען, האָט מיר איבערגעגעבן אַ גוי שוין נאָכן פאַר־טרייבן היטלערן, ימח שמו.

איך גופא האָב זיך געפֿלאָגט איבער וועלדער און פעלדער, ביזן פאַרטרייבן היטלערן פון פוילן. אַ צייט בין איך נאָך אַרומגעפֿאָרן און געזוכט, געטראַכט, אפשר וועל איך טרעפן עמעצן פון מיין פאַמיליע.

פון פוילן האָב איך זיך, צוזאַמען מיט דער שארית הפליטה, דערשלאָגן קיין ישראל.

שמואל קליגון

העלדישער טויט פון א יידיש מיידל

ווינטער אין וואַלד

פערצן חדשים האָב איך מיטגעמאַכט אין געטאָ; צוויי יאָר געבלאָנקעט אין וואַלד; אַנדערטהאַלבן יאָר זיך געפֿלאָגט אויפן פראָנט.

די פראָנט־שלאַכטן זענען געווען אַ גן־עדן אין פאַרגלייך מיט דעם גהינום וואָס מען האָט איבערגעלעבט אין געטאָ, אַדער אין וואַלד. אין אַלע דריי אויבנדערמאַנטע עטאַפּן, האָט מען געדאַרפט קעמפן פאַר אויפהאַלטן דאָס לעבן. אין דעם פּרט איז דער ערגסטער און שווערסטער עטאַפּ געווען — דאָס געטאָ. וואָס שייך דעם, איז פאַראַן זייער פיל צו פאַר־שרייבן, כדי די רשעותדיקע וועלט זאָל וויסן וויי אַזוי מען האָט זיך געפֿלאָגט מיט אויפ־האַלטן דאָס נישטיקע לעבן. טויזנטער געפאַרן האָבן געלויערט און טויזנטער שטרויכלונ־גען זענען געווען אויסגעשפרייט אויף דעם וועג. וען דער גורל האָט מיך געבראַכט אין וואַלד בין איך נאָך געווען אַ יינגל. כ׳האָב אָבער גלייך פאַרשטאַנען מיין מצב אין די וועלדער און געפֿאַלגט וואָס עלטערע האָבן געהייסן. האָט מען למשל געדאַרפט אויפשטעלן אַ ביידל, איז מאַנעס קראַצמאַן עליו השלום געווען דער פֿלאַנירער און איך האָב געשלעפּט האַלץ, געזאָגט, געהאַקט און צוזאַמענגעבונדן דאָס ביידל. האָט מען געדאַרפט לויפן אַ פּינף קילאָמעטער אין טיפן שניי פון איין בורלאָגע צו א צווייטער און מיטטראָגן דער קראַנקער ביילקען, האָב איך פון פלעקער צוזאַמענגעבונדן אַ טראָג־בעטל, געמאַכט שלייעס פון שמאַטעס און זיך איינגעשפאַנט מיט נאָך צווויי ביי די זייטן און געטראָגן די קראַנקע צום נייעם פונקט.

און אָט זיצן מיר אין וואַלד אין אַ גרוב. ס׳איז אַריינגעדרינגען וואַסער. עס פייפן און וואָיען ווינטן, זיי ברעכן ביימער און דרייען סטאַלבעס שניי אין דער לופט. מיר האָבן נאָר וואָס

געהאַט מקבר געווען דעם געהרגעטן מאַנעס, זכרונו לברכה, און געזען די פאַרפֿיניקטע גופים פון בערעלען מיט זיין מאַמען וואָס ליטוויצער גויים האָבן געשענדעט און באַשפּיגן. מיר האָבן מקבר געווען בייַלקען, עליה השלום. צווישן די פאַרבליבענע הערשט אַ געוואַל־דיקער יאוש. די שטאַרקע פרעסט קריכן ממש אין די ביינער אַריין. דאָס עסן איז אויס־געגאַנגען, די באַוואָפנטע פֿאַרטיזאַנער, וועלכע האָבן זיך געפונען ביז איצט אין זעלבן וואַלד, פינף קילאָמעטער פון אונדז, זענען ערגעץ נעלם געווארן. מיר זענען אין גאַנצן הפקר און שוצלאָז. די אַרומיקע דערפער זענען באַזעצט דורך די אַכזריותדיקע בולבאָוצעס. דער הונגער פון די קינדער־יתומים איז גרויס. זייער צער — אין לשער. ממש משוגע צו ווערן. מיר באַשליסן זיך צו לאָזן דורכן וואַלד קיין זאמראטשענץ. פאַרשנייעטע און זומפּיקע זענען די וועלדער און ווענען. דער פראָסט איז מער פון 20 גראַד, אָבער הינטערן שניי זענען די זומפּן נישט געפרוירן. און מען פאָלט זייער אָפט אַריין מיט אַ פוס אין זומפּ. ווען דו קאָראָבקעסט זיך אַרויס פון זומפּ, כאַפּט דיך אַרום דער פראָסט און די נאַסע בגדים ווערן ווי האַרטע בלעך. די פיס בייגן זיך נישט, ווייל די געפרוירענע בגדים־שמאַטעס לאָזן נישט. ווען די בגדים דערוואַרעמען זיך, פאַרשווען זיי ווי אַ לאָקאָמאָטיוו.

דיין צעשוויצט לייב, פון די פיס־פינגער ביזן האַריקן קאָפּ, נעמט אַרום אַ בייסעניש און ברענונג. טויזנטער באַשפּענישן פרעסן דיך און מען קאָן ווייטער נישט גיין. דאָן טוען מיר זיך אויס אָדם־נאַקעט און שאַרן פון לייב אין שניי טויזנטער לייז, און ווען דער פראָסט מיטן שארפן קאַלטן ווינט פאַטשן אויס און פרירן אויס דעם נאַקעטן צעבלו־טיקטן גוף, שלעפּט מען אַרויף די געפרוירענע צעפוילטע שמאַטעס און מען גייט ווייטער. מיטן פּחד פון אַ האָז און מיטן שארפן חוש פון אַ הונט — שמעקט מען, האַרכט מען, קוקט מען אין אַלע זייטן. ביי יעדן מינדסטן שאַרך טוליעט מען זיך אַריין אין טיפן שניי כדי זיך אויסצובאַהאַלטן פון שונאס אויג.

אַ וויבוה מיטן אוקראַינער ווישניעווסקי

דעם וועג קיין זאמראטשענץ האָב איך געמאַכט צוזאַמען מיט י. פייגלשטיין. צום גליק האָבן מיר באַצייטנס באַמערקט דעם שונא — אַ באַנדע באַוואָפנטע דאַרפישע שקצים, די אַזוי גערופענע: בולבאָוצעס. מיר האָבן זיך איינגעגראָבן אין שניי און אַזוי ליגנדיק, האָבן מיר געבעטן ביי גאָט, אַז די מערדער זאָלן גיין קאָנצענטרירט מיט זייער וועג, ווייל אַנדערש חלילה וואָלטן זיי אַרויפגעטראָטן אויף אונדז. און גאָט האָט, כנראה, אויסגעהערט אונדזער תפילה און מיר זענען פון יענער שרעקלעכער באַגעגענעניש אַרויס מיטן לעבן. אַוודאי האָט נישט געפעלט קיין שרעק באַגלייט פון פיינלעכע מחשבות. און ועל כולם האָט זיך געוואָלט לעבן, פאַר יעדן פרייז — לעבן, אפילו ווען ווערעם פרעסן דעם גוף לעבעדיקערהייט.

ליגנדיק אַזוי אַ געפרויערענער הינטערן שניי האָבן מיר געטראַכט: מענטשן זענען ערגער פון חיות רעות, פון שלאַנגען. ווייל אַ וואָלף שטיקט אַ שעפּעלע, אָבער נישט אַ צווייטן וואָלף. אַ שלאַנג בייסט אַ מענטשן, אַ בהמה, אָבער נישט אַ צווייטער שלאַנג און דאָ ווערן מענטשן אַזוי גערודפט, געטריבן און געפיניקט דורך מענטשן...

און אַזעלכע זענען די טעג און אַזעלכע די נעכט. וועז עס קומט דער אָוונט קריכן מיר אַרויס פון שניי. דער כוח פון וועלן לעבן הויבט דיך אונטער, שטעלט דיך אויף די פיס און דו גייסט ווייטער. אָט, למשל, קומען מיר צו דער ערשטער שטוב פון אַ דאָרף. זי איז — ווי דער שטייגער — אָפּגעטיילט פון די איבעריקע היזער און איז נאָענט צום וואַלד. מיר קענען דעם בעל־הבית פון שטוב פאַר נישט קיין גרויסן רשע. שטילערהייט קריכן מיר אונטער צו דער הייזקע. אונדזער אויסזען איז נאָר מענטשן אָפּצושרעקן: האַלב נאַקעט, האַלב באַרוועס, צַרומגעוויקלט אין צעפוילטע שמאַטעס פון וועלכע עס הענגען נאָך שטיקער. אונדזערע גופים — אויסגעדאַרטע, געשוואָלענע מיט ווילד־באַוואַקסענע פנימער. צעשראָקענע, צעטומלטע אויגן. צעקרימטע האַלב־אָפּגענע מיילער. אָבער ווי רויק עס איז דאָ אין דער פויערישער שטוב. דער בעל־הבית גייט אום איבער דעם גרויסן קיך־צימער, וואָס איז באַלויכטן פון קין־שפּענדלעך. מען רעדט צווישן זיך שטיל, פריינטלעך. דאָ זעט אַלץ אויס אַזוי, ווי עס וואָלט אויף דער וועלט גאָרנישט געשען.

פלוצים צעסקריפּעט זיך דער שניי פון אַ סך פיס. מיר לויפן צו דער האַלץ־שאָפּע און פאַרשטעקן זיך דאָרט. עס קומען אַן גויים וועלכע רעדן הויך, אַן פּחד. זיי גייען אַריין אין שטוב, און זעצן זיך אַרום פייער, דערנאָך עפּנט זיך די טיר און דער בעל־הבית גייט אַרויס. איך זאָג צו אים שטילערהייט: ווישניעווסקי! דערשרעק זיך נישט און קום אַהער. ער גייט צו נענטער און דערקענט מיך. מיר גייען אַריין אין שטוב. אַלע גויים זענען אונדזערע באַקאַנטע. מען גיט אונדז די הענט. איניקע פון זיי קוקן אויף אונדז מיט רחמנות און איניקע — מיט צארן. אָבער אַלע זאָגן: „נעכטיקט דאָ אַן שרעק, אייערע פּאַרטיזאַנער מאַכן דאָ אַרדענונג". זיי דערציילן, אַז די פּאַרטיזאַנער נעמען אַוועק פּין די פּאָלוואַרעס דאָס אַנגערויבטע גוטס. איינער פון זיי זאָגט: „די דייטשן האָבן געריבט און געזאַמלט קאָרן, קאַרטאָפל, חזירים, בהמות און עופות. גוט, וואָס דער פּאַרטיזאַנער נעמט דאָס איצט אַוועק". מיר פילן זיך אַ ביסל באַרויקט. מען טראָגט אַריין ספּירט, טאָקע פון דער צעקלאַפּטער וואַראָבינער ברויעריי. מען גיט אונדז עסן. דערנאָך גייען אַוועק די גענסט, און דאָס רופט אַרויס ביי אונדז אַ חשד. אפשר גייען זיי רופן מערדער. אָבער דער בעל־הבית באַרויקט אונדז און זאָגט: „דער פּחד פון די פּאַרטיזאַנער איז איצט גרויס, קיינער וועט נישט וואַגן טאָן אייך עפּעס שלעכטס, ווייל די פּאַרטיזאַנער זענען דאָך יידן". בעתן שמועסן, זאָגט זיך דער בעל־הבית אַרויס דווקא קעגן די פּאַרטיזאַנער. ער טענהט: „פּאַרוואָס עפּעס זיצן אין וואַלד און אַנגרייפן? די דייטשן האָבן שוין לאַנג צעקלאַפּט די סאָוויעטן, זיי וואָלטן געמאַכט אַרדענונג, אָבער די פּאַרטיזאַנער לאָזן נישט".

מיר קאָנען באַצאָלן מיט אונדזערע קעפ (האָבן מיר געטראַכט) פאַר מעשים פון די פּאַרטיזאַנער פון וועלכע דער בעל־הבית איז נישט צופרידן. דערווייל הייסט אונדזער בעל־הבית עסן די געשיילטע קאַרטאָפל מיט זויערמילך. דער טיש איז צו יענער צייט פאַר אונדז אַ שולחן מלכים. איך האָב שוין לאַנג פאַרגעסן ווי עס זעט אויס אַ טיש מיט אַ טישטעך, אַ ברויט מיט זאַלץ, אַ שיסל, אַ לעפל, אַ מעסער. ער גיסט אַן אַ ביסל ספּירט און זאָגט צו אונדז: טרינקט, געסט! ביי אונדז פאַרגנבעט זיך אַ מחשבה, אַז ער וויל אונדז אַנטרינקען און דאָן הרגענען. זאָג איך צו אים: „טייערער בעל־הבית און גוטער שכן,

איך דאַנק דיר פאַר דיין גאַסטפריינדלעכקייט, אָבער פאַרוואָס פרעגסטו נישט, ווי אַזוי איך קום צו דיר?". און דאַן דערציילט איך אים אַ מעשה וועגן אַ גרויסע פאַרטיזאַנער־אָפּטיילונג וואָס שטייט הינטערן דאָרף און אַז מיר האָבן זיך בלויז אָפּגעבעטן צו לאָזן אונדז גיין באַזוכן אַ „גוטן ברודער", זיך זען און פאַרברענגען דעם אָוונט צווישן אייגענע מענטשן... אין הארץ ביי זיך האָב איך געטראַכט, אַז אַזוי ערום מאַך איך אים פאַראַנטוואָרט־לעך פאַר אונדזערע לעבנס.

נאָך דער אויסגעטראַכטער מעשה פילן מיר זיך באַרויקט און דאַן רופט זיך אָן דער בעל־הבית אַזוי: „אייערע פאַרטיזאַנער טוען נישט גוט. נעכטן האָט מען דאָ טאַקע איינעם געהרגעט אינגאַנצן אומזיסט. געטון האָט עס אינער פון אייערע דאָמבראָוויצער יידעלעך. משה קאווזאלא האָט אים ערויסגעפירט הינטערן פענצטער און אַריינגעשאָסן פינף קויל, ווייל אין טאָג פון דער דאָמבראָוויצער שחיטה האָט דער דערשאָסענער אַריינגענאַרט צו זיך דעם זשידעק יודל צאַצקעס, אים פאַרשלאָסן אין אַ קאָמער כדי אידערצוגעבן אים די דייטשן. זיי וואָלטן דעם זשידעק געוויס דערשאָסן, אָבער צאַצקעס האָט זיך אונטער־געגראָבן און איז אַנטלאָפן. ער לעבט און איז אויך אַ פאַרטיזאַן. ביי אייך יידן, איז דאָך פאַרשריבן אין אַלטן טעסטאַמענט: בלוט־פאַר־בלוט. פרעג איך דיך, פאַניע איציאָ, (געמיינט יצחק פייגעלשטיין): פאַר וואָס קומט הרגענען אַ בעל־הבית און מאַכן זיינע קינדער יתומים?"...

דערווייל האָט מען אַריינגעטראָגן אַ שיסל קאָשע. דער בעל־הבית גיסט אָן פאַר זיך אַ גלעזל בראָנפן און אויך פאַר מיר. עס ווערט מיר קאַלט פון פּחד און איך טראַכט ווי אַזוי מען אַנטלויפט פון דער סכנה. אפשר נעמען אַ קווארט וואָסער — זאָגט מיר אונטער דער גדאַנק — מכלומרשט צום טרינקען און אַ גאַס טאָן אויף דעם פייער, כדי מיר זאָלן קאָנען אַנטלויפן אין דער פינצטער? „פאַרוואָס טרינקסטו נישט?" פרעגט דער בעל־הבית. „גיב מיר אַ זויערע אוגערקע, אָדער אַ ביסל זויער קרויט" — ענטפער איך און כ׳קלער דערביי, אַז ווען דער בעל־הבית וועט אַרויסגיין ברענגען די אוגערקעס, וועלן מיר אַנטלויפן. אָבער מיין בעל־הבית כאַפט זיך נישט גיין. „טרינק פריער אויס" — זאָגט ער — און גלייך דערציילט ער מיר, אגב אורחא, אַז אין דער צווייטער שטוב זיצן אויך פאַרטיזאַנער און לייבקע, יאָסל זאַמראָטשעניערס בחורל פון דעם זעלבן דאָרף איז אויך מיט זיי. טרינקען מיר שוין מיטן בעל־הבית „לחיים", און איך פרעג אים: „זאָג נאָר, טייערער בעל־הבית, אָט דער אומגליקלעכער שכן דיינער, וועמען משה קאווזאלא האָט דערשאָסן איז טאַקע באמת געווען אַ שטילער מענטש, וואָס אַ חוץ דעם זשידעק צאַצקעס, האָט ער מער קיין שלעכטס נישט געטאָן? מיין בעל־הבית קראַצט זיין פאָטילניצע און זאָגט: „נישט גאָר קיין שטילער. אָט, למשל, ווען דער דייטש האָט פאַריאָגט די סאָוויעטן און אין דאָרף האָבן זיך באָוויזן פינף סאָוויעטישע פאַראָשוטיסטן, זענען אונדזערע ברידער, אוקראַינצעס, געלאָפן און זיי דערשלאָגן. מיין שכן איז אויך דאָרט געווען און מיט אַ וויאָסלע האָט ער אינעם צעשפּאָלטן דעם קאָפּ".

שוין שיכורלעך פון די פּאָר גלעזלעך ספירט, האָט יצחק פייגעלשטיין זיך אַזוי אָפּגערופן: „טייערער ווישניעווסקי, מיר קענען זיך שוין מער פון צען יאָר. דו פלעגסט ברענגען צו מיר קאָרן צום מאָלן, און מיר האָבן געלעבט בשלום. דו האָסט מיר פאַר

דער אַרבעט געצאָלט און איך האָב דיין קאָרן געמאָלן אויף מעל, אָן פּרעטענזיעס, אָן טענות. קיין מאָל האָסטו מיר דאַן נישט געזאָגט וואָס ס׳איז פאַרשריבן אין אַלטן טעסטאַ־מענט. איך, איציאָ, האָב ביי דיר דאַן נישט געפרעגט וועגן דיין נייעם טעסטאַמענט. דו זאָגסט, אַז דו ביסט נישט אָנגעשטעקט מיט דער אַכזריותדיקער רשעות פון מאָרדן אומשולדיקע יידן, אָבער באַטראַכט נאָר וואָס דער דייטש האָט געמאַכט פון דיין געוויסן. דו באַקלאָגסט דיין שכן וועמען יידישע פּאַרטיזאַנער האָבן דערשאָסן. אָבער דיין שכן האָט געכאַפּט אַן אומשולדיקן ייד און אים פאַרשלאָסן, כדי אים איבערגעבן די דייטשן. ווען דאָס יינגל וואָלט זיך נישט אונטערגעגראָבן און אַנטלאָפן, וואָלט ער אים דאָך געוויס איבער־געגעבן צו די דייטשן". („געוויס, — שאָקלט ווישניעווסקי צו מיטן קאָפּ — אוודאי וואָלט מען אים דערשאָסן"). „דיין ‚גוטינקער׳ שכן האָט קאַלטבלוטיק דערמאָרדעט אַ פּאַראַשו־טיסט — זאָגט י. פ. — און דאָס איז שוין אַ באַווייז אַז אין אים האָט געברויזט מערדערלעך בלוט און ער האָט געהאַט אויף זיין געוויסן נישט נאָר צאַצקעסן און דעם פּאַראַשוטיסט, נאָר מערערע יידישע און מענטשלעכע אומשולדיקע לעבנס. ער איז געווען אַ מערדער און גאָט האָט אים דערפאַר באַצאָלט. גאָט קלייבט צונויף יעדעס אומשולדיק פאַרגאָסענע בלוט און יעדער מערדער וועט סוף־כל־סוף באַקומען זיין פאַרדינטע שטראָף."

י. פ. האָט ווייטער גערעדט וועגן „אונדזער אַלטן טעסטאַמענט" און גלייך האָט ער צוגעגעבן: „דו זעסט דאָס ברויט פון גאָט וואָס איז ביי דיר אויפן טיש? דו זעסט די הייליקע בילדער וואָס הענגען איבער דיין קאָפּ? אין דיין טעסטאַמענט איז פאַרשריבן, אַז הימל און ערד וועלן פאַרביטן ווערן, אָבער נישט גאָטס וואָרט. ווישניעווסקי! דו מיינסט אַוודאי אַז דו שטייסט שוין פון דער צווייטער זייט פון דעם בלוטיקן טייך, וואָס איז אַנטשטאַנען אויפן דאָמבראָוויצער מאַרק, ווען עס זענען דאָרטן דערטרונקען געוואָרן מאַסן יידן? ווען דיינע שכנים האָבן געראַבירט, געשלאָגן, געפּייניקט, געפירט צוריק אויפן מאַרק און געוואָרפן אין בלוטיקן טייך אַריין יעדן ייד, וועלכער איז פון דאָרט אַנטלאָפן? אָט דער דאָזיקער טייך וועט איצט אַרומרינגלען זאָלאָטאַיע און זאַמראטשעניע און הונדער־טער אוקראַינישע און פּוילישע דערפער, און מיט זיין יידיש בלוט וועט ער פאַרפלייצן אַלע מערדער, רויבער און באַנדיטן. אַלע דייטשע שטעט און דערפער, פון וואַנען זייערע האָרדעס זענען אַהערגעקומען!".

מיין בעל־הבית, ווייזט אויס, האָט אַזעלכע רייד נישט דערוואַרט. ער איז געזעסן בלאַס, און געזאָגט צו זיין פרוי: „דו הערסט וואָס איציאָ זאָגט?". און נאַכהער האָט ער זיך געווענדעט צו י. פ. און געזאָגט דערשראָקן: „איז עס אמת? אַזוי וועט עס טאַקע זיין? דיינע רייד האָב איך שוין געהערט פון א סטאלינער יידישקע, זי האָט אויך דאָס זעלבע געזאָגט, אַזוי גערעדט ווי דו. איצט אָבער איז זי שוין נישטאָ, מען האָט זי דערשאָסן, אָבער דאָס וואָס זי האָט געזאָגט איז מיר איינגעקריצט אין זכרון. עס איז אַ שרעק".

גרויליקע שטראָף־רייד ביים אָפענעם קבר...

און אַזוי זיצנדיק ביים טיש האָט ווישניעווסקי דערציילט אַ מעשה וועגן אַ סטאַלי־נער אומבאַקאַנט יידיש מיידל. זיין קול האָט אינגאַנצן געציטערט, ער איז געווען אויפ־

געראגט און איך בין געווען צופרידן, וואס מיר האָבן אים אַרויסגעבראַכט פון זיין גוישער טעמפּקייט. איך אָב געהאַט דאָס געפיל, אַז אין דער מינוט איז ער נישט פעיק צו מאַרדן, להיפך, איך האָב באַמערקט אין אים סימנים פון פאַרדראָס אויף זיין גאַנץ אוקראַיניש פאַלק.

ווישניעווסקי האָט דערציילט און איך מיט יצחק פייגעלשטיין האָבן זיך צוגעהערט:

„דער אַנטיכריסט, דער דייטש, האָט שוין געהאַט ליקווידירט די יידן פון דאָמברא־וויץ, בערעזשניץ און וויסאָצק. מיר, אוקראַיינער, האָבן זיך אַרויסגעלאָזט איבער די שטעט־לעך און געשלעפּט וואס עס האָט זיך געלאָזט. נישט גענעראַליטעט אין די היזער. שטענדיק — אין וועג: היינט געפאָרן קיין דאָמברָאָוויץ און געברָאַכט א שאָפע, א טיש, א בעט, א פּאָר שטיוול, אַנגעפילט דעם שייער און צומאָרגנס זיך אַוועקגעלאָזט קיין בערעזשניץ, איבערמאָרגן — קיין וויסאָצק. איך האָב זיך אַליין געפרעגט: „צו וואס אַזויפיל רויב?" און גלייך געבעטן ביי גאָטס דערבאַרעמדיקער מוטער, אַז זי זאָל מוחל זיין דעם זינדיקן. אָבער מענטשן האָבן געראַדט צווישן זיך, אַז אין סטאָלין קאָן מען אָננעמען שיינע זאַכן, אַז סטאָלינער יידן זענען שוין לאָנג אויסגעהרגעט, אָבער די זאַכן זייערע געפינען זיך אין די הייזער כמעט נישט געריכט. די פרוי מיינע האָט אָנגעהויבן עגבערן מיר דעם מוח: „שפּאַן די פערד, לאָמיר אַריינפאָרן קיין סטאָלין!". איך האָב איר געפאָלגט. אויסגעשמירט דעם וואָגן, געשפּאַנט די פערד, אַרויפגעזעצט די פרוי אויפן וואָגן און גלי׳ך, מיט נאַכט אַרויסגעפאָרן. א גאַנצע נאַכט האָבן מיר זיך אַזוי געשלעפּט, און ערשט אַרום 8 אַזייגער פרי זענען מיר אָנגעקומען קיין סטאָלין. ווי נאָר כ׳בין אַראָפּ פון וואָגן האָב איך געזען א מענטשן־מאַסע וואָס שפּאַרט זיך און שטויסט זיך. איך שפּאָר זיך צו צו א גרופּע מענטשן און פרעג: „בּרידער, קריסטן, וואָס איז עס פאָר א צוזאַמענלויף?". ענטפערט מען מיר: „דו זעסט נישט? דאָס פירט מען א ייד מיט זיין טאָכטער, לעבעדיקערהייט אויפן יידישן בית־הקברות. ער וועט פאָר זיך און פאָר זיין טאָכטער אויסגראָבן א גרוב, און מען וועט זיי דאָרטן דערשיסן. דאָס איז געווען דער גרעסטער גביר אין סטאָלין — האָבן זיי מיר דערציילט — אָלע יידן האָט מען שוין מיט א חודש צוריק באַגראָבן, אָבער ער האָט פאָר א סך געלט זיך אויסבאַהאַלטן, נישט געוואָלט פגרן. ערשט, אונדזערע העלדישע יונגען האָבן זיי דערשנאַפּט און איבערגעגעבן די דייטשן. דער זשיד האָט אויסגעזאָגט וועגן זיינע באַגראָבענע געלט און זאַכן און דערפאָר האָט ער געפּועלט מען זאָל אים פירן א לעבעדיקן אויף די יידישע מאָהילעס צו זען מיט די אייגענע אויגן, אַז ער וועט באַגראָבן צווישן זיינע שידעס, ווייל די איבעריקע נבלות באַגראָבט מען ווי די הינט. מען דערציילט אויך, אַז דער דייטש האָט חשק געהאַט צו דער יידישקע, האָט זי אים אָנגעשפּיגן אין פּנים אַריין".

ווישניעווסקי דערציילט ווייטער וואָס עס האָט דאָרט פאַסירט: „איך גיב א קוק אויפן יידן, ער איז אינגאַנצן באַוואָקסן, צעשוויבערט, אָבער זעט נאָך אויס ווי א ייד, דער טאָכטערס פּנים צוגעטוליעט צום טאָטנס האָרץ. דער פאָטער קושט איר אין קאָפּ און ווינט. זיינע ליפּן שעפּטשען עפּעס. ווייזט אויס ער זאָגט ווידוי — א יידישע תפילה. א סך

מענטשן האָבן אַזוי מיטבאַגלייט די אָ לעבעדיקע לוויה. אַנדערע זענען געווען ערנסט און אַנדערע האָבן גערעדט און געטומלט."

„פּלוצלינג איז אָנגעקומען איינער אַן אוקראינער און זיך אָפּגערופן צו די באַוואָפנטע פּאָליציסטן: „וואָס צערעמאָניעט איר זיך מיט די נבלות?" אָבער די אַלע נאָכגייער האָבן זיך צעשריגן: „לאָז נאָך, מען דאַרף זען ווי דער ייד וועט פאַר זיך און זיין טאָכטער אויס־גראָבן אַ גרוב". און פּלוצלינג... ביים בריקל פון איר שטוב, גיט זיך דאָס מיידל אַ גלייך אויס. גיט אַ טרייסל אָפּ די צעשויבערטע שוואַרצע לאַנגע האָר, זי כאַפּט אַרום מיט אירע פייערדיקע שיינע אויגן די מיטגייענדיקע מענטשן. זי גיט עפּעס אַ פיר אין חלל מיט איר שיינער ווייסער האַנט און אַלע מענטשן ווערן ווי פאַרשטיינערט. אַזאַ שיינהייט! ממש אַ מלאכל, אַ רוסאַלקע, אַ שלאַנקע ווי אַ סטרונע. איבערגעוואָרפן מיט אַ דינעם שאַל וועל־כער גיט איר צו גראַציע, האָט זי אויסגעזען ווי עפּעס אַ פאַנטאַזיע, באַשריבן אין אַ מעשה־ביכל. זי גיט ווידער אַ קוק מיט אירע פייערדיקע גרויסע, ברייט־צעעפנטע שיינע אויגן, און דער קוק נעמט ווידער אַלעמען אַרום. זי גיט נאָך אַ מאָל אַ פיר מיט דער האַנט און זאָגט אויף אונדזער אוקראַיניש לשון: „גראָמאַדיאָנע, איך בעט אַ פּאָר מינוט רויקייט. עס איז פאַראַן אַ געזעץ, אַז ווען אַ פאַרברעכער פאַרלאַנגט עפּעס איידער ער ווערט געקעפּט, קומט מען אים אַנטקעגן. טוט מיר אַלזאָ די געפעליקייט און לאָזט מיך געניסן פון דעם געזעץ. דאָ, אין אייער קעגנוואַרט וועל איך זיך געזעגענען, אין אייער שפּראַך, מיט מיין אומגליקלעכן פאָטער". און זי רעדט צום פאָטער האַלב־פּויליש, האַלבט־אוקראַיניש: „טאַטאַ, וואָס וויינסטו? וועמען לאָזסטו דען איבער אויף דער וועלט, אַז עס זאָל דיר באַנג טאָן? עס איז דאָך נישט קיין וועלט פון מענטשן, נאָר שלאַנגען, משוגענע חיות וועלכע דאַרפן בלוט, מען מאָרדעט אונדז, ווייל עס איז גרינגער אָנצוהויבן פון די שוואַכסטע. מיר זענען שוין די לעצטע קרבנות פון די שוואַכע. איצט וועלן די שטאַרקע צווישן זיך אָנהויבן אַ געראַנגל אויף טויט, ווייל זיי דאַרפן און מוזן זען בלוט. אַ זון וועט שטיקן זיין פאָטער, אַ טאָכטער וועט אירע נעגל אַריינקוועטשן אין איר מוטערס האַלדז, טויט וועט זיין די טאָג־טעגלעכע שפּייז פאַר זייערע מערדערלעכע נשמות".

און זי האָט ווייטער געצויגן:

„נאָך אונדז גייט איצט נאָך אַ טויזנט־קעפּיקער המון וואָס איז דורשטיק נאָך בלוט. שפּעטער וועט פון דעם דאָזיקן המון, איין ברודער הענגען זיין שוועסטער, אַ שוועסטער וועט בייסן איר ברודער און מאַמעס וועלן שטיקן זייערע קינדער".

און ווישניעווסקי זאָגט: „אַ שוידער האָט אַרומגענומען, אַלע האָבן געוואָלט איבער־רייסן דאָס רעדן. אָבער קיינער האָט עס נישט געוואַגט צו טון. ווייל זי האָט גערעדט נישט ווי אַ מענטש, נאָר ווי אַ נביא פון אַלטן טעסטאַמענט".

און זי האָט ווייטער געזאָגט:

„עס טוט מיר באַנג מיין צעקוילעט פאָלק. עס טוען מיר אויך באַנג די אַלע פון אייך וועלכע וועלן נאָך געוויס דערשטיקט און געקוילעט ווערן. עס טוט מיר באַנג, וואָס עס וועט נישט זיין ווער ס'זאָל זיך אָפּרעכענען מיטן שטן, מיטן אַשמדאי, מיטן דייטש, וועלכער

האָט פון גיהנום אַראָפגעבראַכט אויף אונדזער ערד דאָס פייער און דעם באַגער צו מאָרדן. וועגדעט אָן אייער האָס קעגן דעם שונא פון דער גאַנצער וועלט — דעם דייטש!".

אָבער, אין דעם מאָמענט איז אונטערגעשפרונגען צו איר דער אוקראַינער, וועלכער האָט פריער געפרעגט הלמאי מען צערעמאָניעט זיך מיט זיי, אַ שליידער געטאָן דאָס יידישע מיידל צו דער ערד און אַריינגעשאָסן אין איר אַ גאַנצע סעריע קוילן. דער טאַטע, אַ צעבראָכענער, איז צוגעפאַלן צום טויטן קערפּער פון זיין שיינער טאָכטער און איז געבליבן אַזוי ליגן. ער האָט אוודאי געוואָלט מיט זיין גוף שיצן זיין טאָכטער און אויך באַקומען אַ סעריע קוילן. מיר אַלע זענען זיך צעלאָפן אין אַנגסט און אין שרעק.

גלויבט מיר, בראָטצי, — האָט ווישנעווסקי פאַרענדיקט דאָס געשפרעך — פון סטאַלין האָב איך שוין קיין זאָכן אַהיים נישט געבראַכט און וואָכנלאַנג דערנאָך האָבן מענטשן אין די דערפער נישט אויפגעהערט צו רייַדן וועגן דער סטאַלינער יידישקע.



פאַרטיזאַנער אין אַבסערוואַציע־פונקט

אינזש. מישא גילדענמאן
(„דיאַדיא מישאַ")

א מעשה־נס מיט א דאמבראוויצער פארטיזאן

אינזש מישאַ (משה) גילדענמאַן, פון קאַרעץ, אַ באַוווסטער און אויסגעצייכנטער קאָמאנדיר (א"נ „דיאַדיא מישאַ") פון אַ יידישן פארטיזאנער־אַטריאד, וואָס האָט געקעמפט אין קאַרעצער, וויסאָצקער און וואַלינער ראַיאָנען — דערציילט אין דער דאָזיקער באַשרייבונג וועגן דעם דאָמבראָוויצער פּאַרטיזאַן באַרי־באַריס גאָלדפאַרב (דער ברודער פון נינאַ ראָטנבערג), וועל־כער האָט געקעמפט אין זיין אָטריאַד. די רעדאַקציע

זאַלבע אַכט גייען זיי אַרויס פון וואַלד, לויפן שנעל אַריבער דעם וועג און דער־נענטערן זיך צו די אָפּגעהאַקטע בוימער, וועלכע ליגן אָנגעוואַלגערט אויף דער צווייטער זייט וועג. עס דערהערן זיך עטלעכע שאָסן, נאָר זיי זענען שוין אַריין אין דער געדיכ־טעניש פון די צווייגן און פאַרנעמען אַ פאַרטיידיקונגס־פאָזיציע, וויייל די דייטשן גרייפן אָן.

באַריס, וועלכער פירט אָן מיט דער גרופּע, הייסט שיסן פאַרזיכטיק, וויייל זיי האָבן וויניק קוילן. דער שונא וועט מיט יעדער מינוט אַלץ אַגרעסיווער. באַריס גיט אַ באָפעל צוגרייטן די גראַנאַטן.

די דייטשן שפּרינגען אַרויס פון זייער באַהעלטעניש און לאָזן זיך לויפן איבערן וועג צו אַטאַקירן די פּאַרטיזאַנער. עטלעכע גראַנאַטן פליען אין דער ריכטונג פון די אָנגרייפער. אויסנוצנדיק די בהלה, לויפן די פּאַרטיזאַנער שנעל אַדורך דעם פרייען פּלאַץ, וואָס טיילט זיי אָפּ פון אַ צווייטן באַרג אָפּגעזעגענע בוימער, הינטער וועלכע עס הויבט זיך אָן אַ געדיכטער וואַלד.

באַריס לויפט דער לעצטער. ער הערט די ווילדע געשרייען פון די פאַרוווּנדעטע דייטשן. ער פאַרהאַלט זיך אַ ווייל צוליב אַ גראַבן דעמב, וואָס ליגט אויף דעם וועג, — נאָר אַריבערקריכן איבער אים, און זיי זענען געראַטעוועט. איין פוס האָט ער שוין אַריבערגעוואָרפן איבער דעם בוים, אָבער ער דערפילט פלוצלינג אַ שאַרפן ווייטיק אין לינקן אָרעם. געלע און רויטע קרייזן הויבן אָן שוועבן פאַר זיינע אויגן, — און וואָס ווייטער געדענקט ער נישט...

*

דער אָפּיציר איז צוגעגאַנגען צום פענצטער און האָט אים אויפגעפראַלט. צוזאַמען מיט דעם שטראָם פרישע לופט האָט זיך אַריינגעריסן אין צימער דער ריח פון בליענ־דיקע אַקאַציעס. ער האָט זיך אַוועקגעזעצט אויפן פענצטער און באַפוילן באַריסן זיך אַוועקשטעלן אַקעגן אים. און דרייענדיק מיט צוויי פינגער דעם שפּיצרוט האָט ער זיך געוועגדעט דורך דער דאַלמעטשערין צו באַריסן און אַזוי געזאָגט: דו ביסט נאָך יונג, דו קענסט און דאַרפסט נאָך לעבן און ברענגען נוצן דיין פאָלק. דו האָסט זיך געלאָזט פאַרפירן דורך די „יידן־קאָמוניסטן", וועלכע האָבן געוואָלט פאַרוואַנדלען אייער אוקראַינע

אין אַן עקספערימענטאַלן פעלד פאַר סטאַלינס ווילדע אידייען. איצט האָט אונדזער פירער באַפרייט אייער לאַנד פון דער באַלשעוויסטישער פּעסט און מיט דער הילף פון אייער פאַלק וועט ער אויפשטעלן אַן אומאָפּהענגיקע זעלבשטענדיקע מלוכה.

ער ווייסט נישט, אַז איך בין אַ ייד, האָט באַריס אַ טראַכט געטאָן מיט צופרידנהייט.

לייג זיך איבער — האָט דער דייטש פאַרגעזעצט מיט אַ געמאַכטער פריינדלעכער שטים, און וועגדדיק זיך צו דער אוקראינערין (די דאַלמעטשערין) האָט ער צוגעגעבן: ברענג צו אים די קראַנקן־שוועסטער, זי זאָל אים איבערבינדן די ווונדן; גיט אים עסן, און דאַן פירט אים אַריין אין מיין קאַבינעט אויף דעם פאַרהער.

דער דייטשישער קאָמענדאַנט האָט זיך געוועגדעט צו דער אוקראַינערין: פרעג אים ווי פילט ער זיך. די דאַלמעטשערין האָט איבערגעזעצט די פראַגע אויף אוקראַיניש.

— איך פיל זיך געזונ שטאַרק אויף אויסצוהאַלטן אייערע גרעסטע פיניקונגען און נישט פאַרראַטן קיינעם פון מיינע חברים — האָט געענטפערט באַריס.

— ער זאָגט, אַז ער פילט זיך בעסער, הער קאָמענדאַנט (האָט געזאָגט די דאַלמעטשערין), און ער דאַנקט אייך דערפאַר וואָס איר האָט אים געשיקט די קראַנקן־שוועסטער.

באַריס, וועלכער האָט פערפעקט באַזיצט די דייטשישע שפּראַך, איז דערשטוינט געוואָרן פון דער איבערזעצונג פון דער אוקראַינערין, און האָט נישט געהאַט מיט וואָס דאָס צו דערקלערן.

— אויב ער וועט ענטפערן אויפריכטיק אויף אַלע מיינע פראַגן, וועל איך אים האַלטן נאָך אַ קורצע צייט פאַרשפּאַרט און דערנאָך אַרויסלאָזן אויף דער פריי — האָט פאַרגעזעצט דער קאָמענדאַנט.

נאָך איידער די אוקראַינערין האָט באַווייזן צו איבערזעצן דעם אָפּיצירס רייד, האָט באַריס שוין אויסגעשריגן: — אומזיסט אייערע רייד! איך ווייס וואָס מיר דערוואַרט, איר מעגט שוין צוטרעטן רייסן מיין פלייש און ברעכן מיינע ביינער. אָבער געדענקט, אַז אייך דערוואַרט אין דער נאָענטסטער צוקונפט נאָך פיל ערגערס!

— וואָס זאָגט ער? — האָט געפרעגט דער קאָמענדאַנט.

— ער זאָגט, אַז ער פילט זיך נאָך זייער אָפּגעשוואַכט און דערשעפּט, און בעט אייך, אַז איר זאָלט אים אַ טאָג־צווויי לאָזן צורו, און דאַן וועט ער גערן געבן די נויטיקע אינפאָרמאַציעס — האָט „איבערגעזעצט" די אוקראינערין.

באַריס האָט געוואָלט אויסשריין, אַז נישט דאָס האָט ער געזאָגט, נאָר אַן אינערלעכער קול האָט אים דיקטירט זיך אָפּצוהאַלטן דערפון. ער האָט בלויז געקוקט אויף דער אוקראינערין מיט פאַרוווונדערונג.

*

באַריס האָט נישט געהערט, ווי דער דייטש וואָס באַוואַכט אים, האָט אַ פּאָר מאָל אויפגעעפנט די טיר, און האָט אַריינגעקוקט אין צימער. ער איז געווען איצט פאַרזונקען אין זיינע חלומות וועגן זיין היים־שטעטל. אָט זעט ער פאַר זיך זיין פאָטער און

מוטער, אַנגעטאָן אין יום־טובדיקע מלבושים, קלייבן זיך גיין צו כל־נדרי. באָריס ליגט אין עס־צימער אויף אַ קאַנאַפּע און דער פאָטער וועגדעט זיך צו אים מיט אַ בייזלעכער שטים: נאָך לאַנג וועסטו אַזוי ליגן, צוליב דיר וועלן מיר פאַרשפּעטיקן צו כל־נדרי. באָריס וויל זיך אויפהויבן און קען נישט, דער גאַנצער קערפּער איז ווי מיט בליי אָנגעגאָסן, ער קען נישט רירן מיט קיין אבר. און דער חלום וועבט זיך: פון אַ זייטיקן צימער גייט אַריין די אוקראַיניש דאָלמעטשערין מיט אַ ווייס־זיידן טיכל אויפן קאָפּ, מיט אַ קליין מחזורל אין דער האַנט...

— צעטשוכע זיך, פאַרטיזאַן, די צייט איז קורץ. אַ שטאַרקע שיין פון אַן עלעקטריש לעמפּל האָט אים אַ בליץ געטאָן אין די אויגן און ער האָט זיך אויפגעכאַפּט פון שלאָף. די אוקראַינערין, וואָס ער האָט אָקאָרשט געזען אין חלום, מיטן מחזורל, איז געשטאַנען אי־בער אים איינגעבויגן, און הינטער איר איז געשטאַנען אַ באַוואָפנטער דייטש.

— אָט דאָ האָסטו אַ קאָלדרע, האָט זי געזאָגט מיט אַ סודותפולער שטים, וועסטו זיך אויפווייקלען ווען מיר וועלן אַוועקגיין. דו וועסט גיין גלייך פאָרויס ביז עס ענדיקט זיך דער גאָרטן, דאָרט, אויף דעם שליאָך, וועל איך דיר אָפּוואָרטן.

— זאָג מיר, ווער ביסטו, פון וואַנען שטאַמסטו און ווי רופט מען דיר? איך דאַרף וויסן וועמען איך האָב צו פאַרדאַנקען מיין לעבן און וועמענס זיכרון איך וועל אייביק טראָגן אין האַרצן.

— נישט דו מיר, נאָר איך דיר דאַרף דאַנקבאָר זיין, וואָס דו האָסט מיר געגעבן די מעגלעכקייט זיך אַרויסצורייסן פון דעם גיהנום אין וועלכן איך האָב זיך געפונען אין משך פון אַנדערטהאַלבן יאָר... איך בין אַ טאָכטער פון אַן אָרעמן יידישן שניידער פון אַ קליין שטעטל אויפן דניעפּער, און מיין נאָמען איז רייזעלע אַסטערמאַן...

יאָ, יענע תקופה האָט געשאַפן פיל יידישע העלדן, פיל יידישע טעכטער וואָס האָבן מקריב געווען זייערע לעבנס, בכדי אָפּצורעטעווען אַ יד, און פיל יידישע זין וואָס זענען גרייט געווען אויף טאָרטורן און נישט אַרויסגעגעבן דעם שונא קיין האַלב וואָרט.

באָריס גאָלדפאָרב לעבט נישט, רייזעלע אסטערמאַן איז נישטאָ, און נאָך פיל טויזנטער אַזעלכע זיינען אומגעקומען...

יהי זכרם ברוך!

די ערשטע גרופּע פון „דיאַדיאַ מישאַ" (עטלעכע און דרייסיק יידן, באַוואָפנטע מיט 1 רעוואָלווער און 2 ביקסן) איז אַוועק אויף פאָלעסיע. אויפן וועג צווישן קלעסאָוו און ראַקיטנע איז די גרופּע אַרומגערינגלט געוואָרן דורך דייטשן און בלויז געציילטע האָבן זיך געראַטעוועט. די פאַרבליבענע האָבן אַ געווויסע צייט זיך אויפגעהאַלטן אין וויסאָצקער ראַיאָן, אין אומגעגנט פון בילע, מילאָטש, כאָטשין (צפון־וואָליו), נעבן דאָמבראָוויץ.

...שפּעטער זענען זיי אַריבער אין זשיטאָמירער ראַיאָן, דאָרט האָט זיך די גרופּע פונאָנדערגעוואָקסן אין אַ צאָלרייכן פאַרטיזאַנער־אָטריאַד א"נ „דיאַדיאַ מישאַ". דער קאָמאַנדיר איז מישא גילדענמאַן האָט אָנגעפירט מיט דעם אָטריאַד ביז דער באַפרייַ־אונג און איז באַאַרדנט געוואָרן מיט די העכסטע אויסצייכענונגען פון דער רויטער אַרמיי. אינזש. מ. גילדענמאן איז נאָך דער מלחמה געקומען קיין ישראל און דאָ נפטר געוואָרן (רעד.)

פּאָרטיזאַנער דערציילן

זיבעצן יידישע פּאָרטיזאַנער, אָפּשטאַמיקע פון דאָמבראָווויץ, איצטיקע תושבים פון ישׂראל, האָבן זיך געטראָפן צוזאַמען און געמיינזאַם אויפגעוויקלט די מגילה פון זייער בלוטיקן און הערואישן דערגרעב־וועג. די זיבעצן זענען: די בריידער יצחק און סנדר פייגעלשטיין, ברוך מאַנקאָווסקי ז״ל, פּנחס געזנזל, יהודה צאַצקעס, פּיניע פּארפּלמאזע, שמחה ראַזנבערג, אַלעק אַבוגאָוו, משה קאָווזאַלאָ, חיים האָכמאַן, חיים מודריק, צוויי בריידער און זייער שוועסטער חיה לביה ר׳ חיים לאַנדוי, מאַן און פּרוי יעקב און נינאַ ראָטענבערג, ווי אויך מעניע באַרמאַן, איצט אַסטער (אַמעריקע).

עטלעכע מאָל האָבן זיי זיך געטראָפן און יעדעס מאָל האָט זיך דער שמועס געזויגן שעהן־לאַנג: מערסטנס פלעגט איינער דערציילן און אַלע האָבן זיך צוגעהערט, אַבער ס׳זענען אויך געווען נישט ווינציק פאַלן וועו צוויי־דריי האָבן גערעדט אַדער אַפּילו אַלע צוזאַמען. אויף אַזאַ אופן האָבן זיי זיך „אַראָפּגערעדט פונעם הארצן״, פעסטגעשטעלט פאַקטן און נעמען אַלעמען באַקאַנטע, אויסגענליכן געוויסע ספּקות וועגן געשעענישן און אויסצירן, און אַזוי אַרום אויסגעשליימרט פון פאַרגעסנקייט איינעם פון די וויכטיקסטע קאַפּיטלען אין דער מגילה פון אומקום און גבורה פון דאָמבראָוויצער יידן.

יצחק פייגעלשטיין, דער איניציאַטאָר פון די צוזאַמענטרעפן און דער טאָגגעבער בייַ די שמועסן, האָט אויך נאָטירט, אויף זיין שטייגער, דאָס אַרויסגאַזאָגטע אינעם לויף פון די שמועסן און אין דער פאָרם געבראַכט דאָס מאַטעריאַל פאַרן דאָזיקן בוך. כדי אָפּצוהיטן דאָס ממשותדיקייט פונעם דאָזיקן מאַטעריאַל, ברענגען מיר אים אין זיין אייגנאַרטיקער פאָרם, אָן עיקרדיקע ענדערונגען.

די רעדאַקציע

א. בשותפותדיקע דערציילונגען פון יצחק און סנדר פייגעלשטיין

די אַנטלאָפענע פון טויט

מיר, די אַנטלאָפענע פון די דייטשע און אוקראַיניש העגט, בעת זיי האָבן אונדז פאַרלאָדנט אין וואַגאָנען אין דאָמבראָוויץ, מיטן ליגעריישן אויסריידּ, אַז זיי פירן אונדז „אויף אַרבעט״, בלאָנקען אַרום אַ סך טעג אין דער דאָמבראָוויצער וואַלד־אויסשפּרייטונג, און מיר ווייסן שוין, אַז אונדזערע ליבע און טייערע זענען אַרײַנגענאַרט געוואָרן, כדי אָפּגעשיקט ווערן צו, פון פאַרויס צוגעגרייטע גריבער אין סאַרנע, און אַז דאָרט זענען זיי פריער געשלאָגן און געפּיניקט געוואָרן און צום סוף — צעשאָסן. די אַלע צעלאָפענע רעשטלעך ווערן אין וואַלד פאַרפאַלגט דורך דאָמבראָוויצער און דאָרפישע גויים וועלכע הרגענען זיי צום טויט, אַדער שלאָגן, פיניקן און גיבן איבער צו די דייטשן, פאַר וואָס זיי באַקומען צו צוויי קילאָ זאַלץ פאַר יעדן יידישן קאָפּ. מיר קומען צום אויספיר, אַז ס׳מוז עפּעס געטאָן ווערן, אַז ס׳מוז געשאַפן ווערן אַ כוח, וואָס זאָל אָפּהאַלטן די בעסטיע פון דער מערדעריי. אָבער ווי אַזוי מאַכט מען דאָס? מיר זענען עלנט און פאַרשטויסן, פאַריאושט און הילפלאָז און צום ווידערשטאַנד פעלן כוחות און ווילן. ס׳איז נישטאָ קיין געווער און נישט קיין אַרגאַניזיר־כוח, אַזוי אַז עס בלייבט

נישט מער, ווי אַפּצווצֶרטן דעם מלאך־המוות. און דאָך האָבן אייניקע פון די אַנטלאָפענע יוגנטלעכע אין וואַלד נישט אָנגעווארן די קעפּ און אָנגעהויבן שאַפן אַרום דער דאָמ־ בראָוויצער וואַלד־אויסשפרייטונג קליינינקע ווידערשטאַנד־גרופּן פון קאַמפּס־פעיקע מענטשן פון דאָמבראָוויצער און סערניקער אָפּגעראַטעוועטע און פון דאָרפישע יידן בון דער אומגעגנט. אָט די גרופּעס האָבן גלייך אָנגעהויבן נעמען נקמה פאַר אַלץ און פּאַר אַלעמען. מען טרעפט זיי אין דאָמבראָוויצער פליאטערס וועלדער און אין סוואַרי־ טשעוויטשער וואַלד, נעבן בילע, אויפן טייך הארין און אויך אין אָזערייער וועלדער. מיט ליידיקע הענט, אָן געווער, צווישן די אומענדלעכע וואַלד־בלאָטעס, אונטער פליא־ טערס זעגמיל, און דאָרט וווהין עס קומען גויים פאָנגען וווילדע חזירים — דאָרט באָזעצן זיך דאָמבראָוויצער יידן: די ברידער ניימאַן, 3 ברידער שפּין, פּנחס געזנזל, יהודה צאַצקעס, אָווסיאנקאַ, קראָנענבערג, מאיר מודריק. מיט מעסערס שלאָגן זיי אַפּ פון אַ גוי אָן אָפּגעשניטענע רוסישע ביקס מיט קוילן, און מיט דער־אָ ביקס גייט מען ביינאַכט צו גויים, וועלכע האָבן געווער און פאַרפאַלגן יידן. מען נעמט צו ביי די־אַ גויים זייערע ביקסן און גלייך איין טאָג שפּעטער, זאָגט מען אָן אַ קאַמף אַלע דאָרפישע איינוווינער. מען דראָט זיי מיט דערשיסן, אויב זיי וועלן וווייטער פאַרפאַלגן די אָרומ־ בלאָנקענדיקע יידן. די גויים באַקומען פחד און שפּרייטן פונאַנדער לעגענדאָרישע מעשיות וועגן גרויסע באָוואָפנטע יידישע כוחות. דער רעזולטאַט דערפון איז, אַז די מכלומרשטע אומבאַזיגבאָרע דייטשן דערשרעקן זיך און באַווייזן זיך נישט אין וואַלד.

דאָס ביסל געווער און די ערשטע קאַמפן

צו דער גרופּע באָוואָפנטע יידן, צווישן די קאַנאָווע, אונטער פליאטערס זעגע־מיל דערשלאָגן זיך צווי באָוואָפנטע רוסן — אַנטלאָפענע פון דייטשער געפאַנגנשאַפט. שפּעטער האָט מען פון זיי צרות, ווייל זיי האָבן מיטגעבראַכט נאָך רוסן. צום סוף האָט מען זיך געמוזט שטעלן מיט די ביקסן קעגן זיי און זיי לערנען דרך־ארץ. אָבער לעת־ עתה, איז דער כוח שטאַרקער געווארן. אויך פייגעלשטיין יצחק גיט זיי איבער באָהאַל־ טענע דריי רוסישע נאַגאַנעס און צווויי ביקסן מיט קוילן, נאָך אַ ירושה פון ר׳ מיכל קריוויצער, אויסגעהיטן נאָך פון צאָר ניקאָלייס צייטן. אָט דאָס געווער האָט מען אַמאָל מורא געהאַט איבערצוגעבן הן צו די פּאָליאַקן און הן צו די דייטשן, ווייל אָזאַ זאָך וואָלט געשמעקט מיט סכנות נפשות. איצט האָבן די ביקסן זיך דערווארט, אַז יידישע דאָמבראָוויצער פּאַרטיזאַנער זאָלן זיך מיט זיי באַנוצן. אין יענע ערשטע טעג זאָגן אָן יידישע פּאַרטיזאַנער, מיט פּנחס ניימאַן בראש, אַלע דאָרפישע גויים אַז פּאַר יעדן דורך זיי אומגעבראַכטן יד, וועלן געטויט ווערן גויים און פּאַרברענט ווערן דערפער. בינתיים זענען אויף די הארוועניצער כוטאָרעס קאָנצענטרירט אוקראַינישע באַנדיטן. די יידישע גרופּע פאַרגנבעט זיך אַהין און ס׳פאַרבינדט זיך אַ הייסער קאַמף. זלמן שפּין ווערט פאַרווונדעט אין האַנט און ד״ר ערליך, דער געווזענער שפּיטאָל־דאָקטאָר אין דאָמבראָוויץ און איצטיקער יידישער פּאַרטיזאַן, אָפּערירט אים, נעמט אַרויס פון זלמנס האַנט די קויל, שפּאַלט לאַנגע און דינע שפּענער און מיט זיי בינדט ער אַרום שפּינס

קראַנקע האַנט. מיט צוויי טעג שפּעטער באַקומען מיר גיפּס, דער דאָקטאָר לייגט אַריין זלמנס האַנט אין גיפּס און זי היילט זיך אויס. זלמן שפּין קעמפט נאָך אַריבער צוויי יאָר. אַזוי אַרום ווערן דאָמבראָוויצער און אַנדערע דאָרפישע גויים צוריקגעהאַלטן און די קליינע דייטשע גאַרניזאָנען האָבן מורא זיך צו באַווייזן אין וואַלד. נאָר דאָך הייסט עס נישט, אַז דער וואַלד איז געוואָרן פריי פאַר יידן. אין צווישנצייט קומט אונטער אַ גרויזאַמער שונא: די אוקראַינישע נאַציאָנאַליסטן, בלוטדאָרשטיקע חיות, וועלכע קענען גוט די וואַלד שטחים און פאַר זיי איז קיין שום באַהעלטעניש נישט פאַראַנען.

אָט די ווילדע אוקראינישע האָרדע פירט אויס בלוטיקע מעשים איבער דאָמבראָ־וויצער און סערניקער שוצלאָזע אַרומבלאָנקענדיקע יידן. אָבער זיי טרעפן אָן אויף אַ באַוואָפנטן יידישן כוח, אויף יונגע העראָישע קעמפער, וועלכע שלאָגן זיי שטענדיק צוריק, פאַרניכטן, אָדער פאַריאָגן זיי.

אין סוואַריטשעוויטשער וואַלד

אַ צווייטער קאַמפס־פּונקט איז אַנטשטאַנען אין סוואַריטשעוויטשער וואַלד. דאָרט האָבן לכתחילה ארומגעבלאָנקעט אַ פּאָר הונדערט יידן: פרויען, מענער און קינדער, פון וועלכע גויים האָבן שוין אַ סך אויסגעהרגעט, אָדער איבערגעגעבן צום דייטש פאַרן באַוווסטן לוין: צוויי קילאָ זאַלץ, אָדער קאַראַשקעס, און אַפילו פאַר אַ האַלבן קילאָ צוקער. דאָ הערשט אויך יאוש, אומגליק און טויט. און דאָך, כמעט אין די זעלבע טעג, אָרגאַניזירן זיך עטלעכע יידן און איין גוי, מחסידי אומות העולם, מאַקסים מסיוראַ. שפּעטער, מיט אייניקע טעג, קומען צו זיי צו די דאָמבראָוויצער יינגלעך, וועלכע זענען אַנטלאָפן פון דאָמבראָוויצער געטאָ און האָבן זיך אַרומגעשלעפּט אין די בראָניצער בלאָטעס — די ברידער און שוועסטער לאַנדוי. אויך די גרופּע שטייט פאַר דער זעלבער פראַגע: ווו נעמט מען געווער? אין אָנהייב, האַקט מען אויס פון האָלץ ביקסן־סקעלעטן. אָבער, דער יונגער שמואל פורים, ווייסט ווו זיין פאָטער, עליו השלום, אַ רעוואָלוציאָנער פון די צאַרישע צייטן, אַז ער האָט באַהאַלטן אין סערניק אַן אָנגעלאָדענעם רעוואָלווער. מען גייט קיין סערניק ברענגען אָט דעם רעוואָלווער און דאָס איז פאַרבונדן מיט לעבנס־געפאַר, ווייל אַלע סערניקער גויים זענען מערדער. חוץ דעם איז דאָרט איינקוואַרטירט אַ שטאַרקע פּאָליציי־אָפּטיילונג, וואָס איז רעקרוטירט פון די אוקראַינישע מערדער.

אין איינער אַ גאָר פינצטערער נאַכט ,באַלאָדן מיט די הילצערנע, מכלומרשטע ביקסן, מעסערס און העק, לאָזט מען זיך אין אַ גרופּע אַוועק קיין סערניק און מען ברענגט טאַקע אין וואַלד אַריין דעם אַלטן פורימס נאַגאַן. גייענדיק אין שטעטל אַריין, האָט יעדער געפילט, אַז אין האַרצן ברענט אַ העליש פייער און ס'איז נישטאָ וואָס אָנצוווערן. מען האָט גוט געוווסט, אַז אָן געווער וועלן גויים דערשיסן דאָס ביסל אָפּגעראַטעוועטע יידן. מיטן כח פון אָט דעם נאַגאַן באַקומט די גרופּע נאָך אַ פּאָר ביקסן, און אין עטלעכע טעג שפּעטער ברענען גויישע כוטאָרעס מיט די אָנגעזאַמלטע יידיש האָב און גוטס. די ספּעציעלע יידן־כאַפּערס ווערן געהאָנגען און אַ פּחד פאַלט אָן אויף אַלע רשעים. אונטער דער אָנפירערשאַפט פון קלוגע העלדישע יידן, צוזאַמען מיטן גוטן און שכלדיקן גוי

מאַקסים מיסיורא, ווערט אַנגעזאָגט אַ קאַמף אַלע מערדער אין אומגעגנט. מיט בלוט און גבורה שרייבט איין די פּאַרטיזאַנער־איינהייט פון דאָמבראָוויצער און סערניקער יידן, אַ בלאַט אין דער געשיכטע פון קאַמף קעגן די דייטשע אָקופאַנטן. פון דער קליינער גרופּע וואָקסט אויס אין וואַלד אַ מעכטיקער מיליטעריסער כוח. דער אָ כוח באַשטייט פון אַכציק פּראָצענט סערניקער און דאָמבראָוויצער יידן, וועלכע קעמפן העלדיש און ווערן דורך כביכול געהיט איבערנאַטירלעך פון ערשטן טאָג אָן, ביזן פאַריאָגן די דייטשן פון דאָמבראָוויצער, ראָוונער און פּינסקער געביטן. צו אָט דעם מעכטיקן אָטריאַד וועט נאָך, אין דער באַשרייבונג, אויסקומען זיך אומצוקערן פיל מאָל.

אויך אין די אָזערסקער וועלדער, וווּ עס בלאָנקען אַרום דאָמבראָוויצער יידן, זענען שוין איצט פאַראַן פרישע קרבנות: געמאָרדעטע, אָדער געכאַפּטע און איבער־געגעבענע צום דייטש, ווי אויך פאַרוווּנדעטע. אויך דאָ שלאָפן נישט די יוגנטלעכע אונ מען טוט אַלץ, כדי צו באַקומען געווער. דאָרט געפונען זיך די באַוואָפנטע ברידער ברוך און אשר מאנקאָווסקי, משה קאָוזאלא און אויך לייבל פישמאַן. דאָס זענען קעמפער, וועלכע פאַרשרייבן אויך אַ העלדיש קאַפּיטל אין דער דאָמבראָוויצער פאַרטיזאַנער באַוועגונג.

נקמה־אַקטן פון נייאַנס גרופּע

אין צווישנצייט ווייזט אַרויס דער אַזויגערופענער דאָמבראָוויצער נייאַנס־אָטריאַד אַ שטאַרקע טעטיקייט. זיי האָבן זיך גלייך באַוואָפנט און איינגעגלידערט מער מענטשן. עס זענען צוגעקומען שמחה ראָזענבערג, טילטשין יונה, פּיניע פּארפּעלמאזע, אָווסיאנקא, די דריי ברידער שיינמאַן. ד״ר ערליך איז געווען פאַרשטעקט אין דאָמבראָוויצער שפּיטאָל אין אַ שאַפע און אַ קראַנקן־שוועסטער, אַ קריסטין, האָט אים געשפּייזט. זי האָט אונדז וועגן דעם געגעבן צוויסן. מיר זענען ביינאַכט אַוועק קיין דאָמבראָוויץ און אויף די פּלייצעס האָבן מיר אים אַרויסגעטראָגן אין וואַלד אַריין, ווייל גיין האָט ער נישט געקאָנט. אויך איז צוגעקומען מודריק חיים. צוזאַמען מיט אונדזערע שותפים — פרעמדע רוסן — איז מען געווען זייער אַקטיוו. די פאַרטיזאַנער פאַרברענען די דאָמבראָוויצער פאָסט, רייסן אויף די דאָמבראָוויצער עלעקטראָווניע — די ירושה נאָך די יידן באַרמאַן. אין צענטער שטאָט פאַרברענט מען די מיל — אויך אַ ירושה פון צוויי יידישע שותפים: געזעל־נייאַן. מען פירט, פון אין זייט, אָפענע קאַמפן מיט דער דאָמבראָוויצער פּאָליציי, און פון דער צווייטער זייט, שלאָגט מען זיך אָפ פון די אוקראיניש פאַשיסטן. ס׳ווערן אַרויסגעצויגן פון זייערע היימען די אַלע, וועלכע אַרבעטן מיט מיטן דייטש און זיי ווערן געבראַכט אין וואַלד.

פּנחס געזל, יהודה צאַצקעס, שמחה ראָזענבערג און אַנדערע, האָבן געבראַכט אין וואַלד אַ גרופּע שונאי־ישראל, צווישן וועלכע עס האָט זיך אויסגעטיילט דער הויפּט־מערדער פון דאָרף ליטוויץ. אָט די אַלע האָבן אין וואַלד באַצאָלט מיט זייער לעבן פאַר די איבערפאַלן איבער שוצלאָזע יידן. מען מאַכט אַן איבערפאַל אויפן דאָרף יאַצולי, וווּ די גויים האָבן פאַרנאָרט יידן, זיי געפּיניקט, געבונדן און דערנאָך זיי איבערגעגעבן

דעם דאָמבראָוויצער דייטשן גאַרניזאָן. די אַדעליקע דייטשן האָבן אויסגעצאָלט די מערדער צו צוויי קילאָ זאַלץ און שפּעטער זיי מכבד געווען מיט אויסשיסן די יידן.

אַזוי האָבן זיי פֿאַרנאַרט פּייגעלשטיין יצחק און זיין קינד אין דאָרף און זיי פֿאַר־ שלאָסן אין אַ שטוב. פּייגעלשטיין האָט אומבאַמערקטערהייט אַרויסגענומען אַ פּענצטער און איז מיט זיין טאָכטער אַרויסגעקראָכן און זיך באַהאַלטן אין אַ גרוב הינטער אַן אַלטן בוים. די מערדער, וועלכע זענען זיך צוזאַמענגעלאָפֿן, האָבן געזוכט, געטומלט, אָבער פּייגעלשטיין מיטן קינד האָבן זיך נישט אַרויסגערוקט. פֿאַר די מעשים פון די דאָרפס־ לייט פֿאָדערן שפּעטער די פּאַרטיזאַנער חשבון. ס׳וועט אַרגאַניזירט אַן איבערפֿאַל אויפן פֿאַשיסטישן דאָרף אָזעראָ און אין דעם קאַמף פֿאַלט דער בעסטער קעמפּער גבריאל אָווסיאנקא ז״ל. אָבער אָזעראָ גייט אַפּ אין פלאַמען. גויים וועלן געשאָסן. עס פירט זיך אַ הייסער קאַמף און די אוקראַיניש פֿאַשיסטן באַקומען זייער שטראָף פֿאַרן קדוש גבריאל אָווסיאַנקאָ.

אין שוועך געראַנגל־טעג, פֿאַרלירט די גרופּע דעם יונגן פּאַרטיזאַן מודריק מאיר. דאָס געשעט אין רעזולטאַט פון דעם וואָס פון די 4 גויים, צוגעשטאַנענע צו דער גרופּע, צוזאַגנדיק אונדז געטרייע מיטאַרבעט, פֿאַרראַטן די גרופּע ביי דער ערשטער געלעגנהייט און מודריק מאיר קומט אום אין שרעקלעכע יסורים. די אוקראַיניש פֿאַשיסטן האָבן פון אים לעבעדיקערהייט געריסן שטיקלעך, פֿאַדערנדיק פון אים ער זאָל אויסגעבן די ערטער פון די באַהאַלטענע יידן. אָבער מאיר איז נישט צוזאַמענגעבראָכן געווארן, האָט נישט אויסגעגעבן און קומט אום העלדיש. כבוד זיין אָנדענק. דער מערדער באַקומט פון די יידישע פּאַרטיזאַנער זיין שטראָף. מען פירט אויס איבער אים אַ טויט־אורטייל. אָבער מאיר מודריק שטייט נישט אויף צוריק צום לעבן.

די יידישע פּאַרטיזאַנער אין סוואריטשעוויטשער וואַלד־פונקט פון דאָמבראָוויצער געביט זענען געווען דער יסוד פון אַ גרויסער פּאַרטיזאַנער באַוועגונג. אין איר ווערן איינגעגלידערט אַלע דאָמבראָוויצער פּאַרטיזאַנער יידן, און זיי פירן אָפענע קאַמפן מיט דייטשע גאַרניזאָנען. און ווען אַפילו אָט דער אָטריאַד איז שוין אַ טייל פון אַ פּאַרייניקונג פון פיל פּאַרטיזאַנער אָטריאַדן, בלייבט נאָך אַלץ אָט דער סוואריטשעוויטשער אָטריאַד מיט זיינע אַכציק פּראָצענט יידן אַ הויפּט־כוח, וואָס וואַרפט אַן פּחד אויף דעם געביט צווישן די טייכן האַרין און סטיר און אויך אויף דער צווייטער זייט פון זייערע ברעגן, ביז הינטער פּינסק—סטאַלין און אויך אין וואַלינער געגנט.

דער יידישער פּאַראַשוטיסט פון כּארקאָוו

ס׳איז פּאַראַן אַן אָרט, וואָס איז מוכן לפּורעניות, און אויך — ערטער פון ניסים. און איך, יצחק, פּאַרשרייב: אין יאָר 1942, אין חודש פעברואַר, די צייט פון אונדזערע גרויזאַמע איבערלעבענישן, פּחדים, יסורים און פּין, פּאַרפּאַרט צו מיין שטוב אין קריוויץ, דער זאלישינער גלח, וועלכן איך האָב געמאַכט פּאַר אַ בעל־תשובה. אמת, שפּעטער דערמאָרדן אים די אוקראינער צוליב זיין אָפּזאָגן מיטצואַרבעטן מיט זיי. אָבער איצט רוימט ער מיר איין אַ סוד: „היות אין פּאָליציי־אָמט פון דאָרף אָזערסק, נעבן דאָמ־

בראָוויץ און וויסאָצק, האָט אַ פּאַראַשוטיסט דערשאָסן דריי דייטשן און צוויי פּאָליציאַנטן, וויל מען מאַכן פאַראַנטוואָרטלעך די דאָמבראָוויצער און וויסאָצקער יידן. לכן, זאָלסטו זיך אויסבאַהאַלטן. איך וועל דיר איבערעגבן נאָך פּרטים, נאָר פּלאַפּל גאָרנישט אויס".

אויף צוויי טעג בין איך אַוועק צו גויישע שכנים און אויפן דריטן טאָג קומט דער גלח און גיט מיר איבער פאָלגנדיקס: „אין יאַנואַר פירט מען אַריין אין פּאָליציי־אַמט אַ יונגנמאַן און די פּאָליציאַנטן פאָדערן פון אים ער זאָל זיך לעגיטימירן. פּאַמעלעך שפּילעט ער פונאַנדער זיין לעדערנעם מאַנטל, מכלומרשט, אַרויסצונעמען זיינע דאָקו־מענטן, אָבער כהרף עין צעבלישטשעט זיך אין זיין האַנט אַ גרינג אווטאָמאַטל און מיט איין דריק פאַלן טויט דריי דייטשן און צוויי פּאָליציאַנטן. די איבעריקע פּאָלי־ציאַנטן, אָזערסקער און דאָמבראָוויצער שקצים, שפּרינגען אַרויס דורך די פענצטער. גלייך נאָך דעם קומט פאָר אין דאָמבראָוויץ אַ צוזאַמענטרעף פון סאַרנער און סטאָלינער געביטס־קאָמיסאַרן מיט זייערע אונטערגעאָרדנטע וועגן דעם פאַל אין אָזערסק. עס רעדט זיך דאָרט וועגן דעם, אַז וויסאָצקער און דאָמבראָוויצער יידן דאַרפן שוין צעשאָסן ווערן. צו יענער צייט, האָבן שוין די דייטשן געהאַט אויסצושטיין צרות פון איבערפאַלן אַרום קארעסטין, אַרום האָמעל און אין ווילנער קאַנט. אמת, זיי האָבן נאָך נישט באַגריפן גענוג די באַדייטונג דערפון, און דער סאַרנער געביטס־קאָמיסאַר האָט געזאָגט, „אַז מען מוז זיין פאָרזיכטיק און אויסבאַהאַלטן פון דער באַפעלקערונג אָט דעם פאַקט, אַז איין מענטש זאָל אין מיטן העלן טאָג קאָנען אויספירן אין פּאָליציי־אַמט אַזאַ געלונגענעם איבערפאַל". „זיי שעמען זיך, — זאָגט מיר דער גלח — און זענען צעטומלט. אַזוי אַרום קענסטו זיין רואיק אין שטוב".

שפּעטער דערוויסן זיך אונדזערע פּאַרטיזאַנער פאָלגנדיקס: אָט דער איבערפאַלער איז געווען אַ פּאַראַשוטיסט, אַ ייד פון כאַרקאָוו, און האָט געהאַט די אויפגאַבע צו אָרגאַ־ניזירן פּאַרטיזאַנער. זיין פאַרבינדלער, אַן אָזערסקער גוי, האָט אים אויסגעגעבן און בעתן שלאָפן, האָט מען אים גענומען פון זיין וואַלד־ביידל. דעם פאַררעטער האָבן די פּאַרטיזאַנער שפּעטער געשאָסן.

אין יענעם אָזערסקער אור־וואַלד קאָנצענטרירן זיך דאָמבראָוויצער און סערניקער יידן און הייבן אָן פאָדערן חשבון פון די גוים, וועלכע האָבן געהאָלפן דעם דייטש אויס־שעכטן די יידן פון דעם גאַנצן אַרום. אייניקע פון זיי האָט מען שוין אַוועקגעשיקט אויף יענער וועלט... זייערע הייזער און זייערע שפּייכלערס, אָנגעפּראָפּט מיט יידיש האָב און גוטס, האָט מען פאַרברענט. דאָרפישע קאָאָפּעראַטיוון זענען צעקלאַפּט געוואָרן. די אָזערסקער סמאָלאַרניע מיט אַלץ צוזאַמען איז אַוועק מיט פייער. די דאָמבראָוויצער גויים און די דאָרפישע פּויערים ווערן צעטומלט און אָנגעשראָקן. צו יענער צייט דער־לאַנג איך זיך בין השמשות צו אַ גוי אויף די טריפיטנער כוטאָרעס און זאָג צו אים: „ניטשיפאר, גיב עפּעס פאַר מיין הונגעריקער משפּחה". ביים גוי טרייסלען זיך די הענט פון פּחד. ער שיט אָן ווייסינקע טאָרבעס מעל און גרויפן. ער גיט פלייש, חזיר, אוגערקעס און קאַרטאָפל. און דער גוי זאָגט צו מיר: „איך וועל עס דיר צופירן ביזן וואַלד. נאַ דיר קליידלעך פאַר די קינדער, אָט האָסטו העמדער און זיי ביי די פּאַרטיזאַ־

נער אַ מליץ יושר פאַר מיר". און ער גיט צו: „ס'איז עק וועלט. פריער האָבן די דייטשן מיט אונדזערע כלאָפּצעס צעממיתט די יידן, איצטער כאַפּן די פּאַרטיזאַנער אונדזערע ברידער און הרגענען זיי. ס'איז שלעכט, ברודער, ראַטוי! יאָ, און ווייסטו ווער עס טוט דאָס אַלץ? אָט דער ניימאַנטשיק און פּינקעס גענזל און נאָך יידן. הער, אַפילו די דייטשן באַהאַלטן זיך אויס!". „אין דאָרף אָזערסק ווידער — קלאָגט דער גוי פאַר מיר — האָבן גאָר לעצטנס די קראַסנאָטשיקעס געהרגעט צוויי בעלי־בתים. געטאָן האָבן עס משה קאווזאלא און די ברידער לאַנדאַו." פרעג איך אים: „ניטשיפארקא, אפשר ווייסטו פאַרוואָס האָבן די יידישע פּאַרטיזאַנער געטון אַזאַ שרעקלעכע זאַך?" ענטפערט ער: „מען האָט דערשטיקט אַ קליינעם זשידיאַנאָק. ס'איז טאַקע אַן עוולה צו כאַפּן אַ ייד אין וואַלד און אים דערשטיקן, אָבער אין מיטן טאָג אַוועגלייגן צוויי בעלי־בתים!! און דערצו ברענט מען נאָך די הייזער! ממש, עק וועלט. עק וועלט! מען קומט ביינאַכט קיין דאָמבראָוויץ און מען נעמט וואָס מען וויל. דו הערסט? פון דער נייער גאַס האָבן די פּאַרטיזאַנער אויסגערייניקט אַלע הייזער און צעיאָגט די בעלי־בתים נאַקעטע. ברודער איצוי, אַן אומגליק, אַן אומגליק!"

דער נס ביי דער גרעבליע

אין יענער צייט ווענדן זיך ליטוויצער גויים צו די דאָמבראָוויצער דייטשן און בעטן עס זאָל קומען אַן עקספּעדיציע צו פאַרניכטן די יידן. די כוטאָראנצעס אַרום סערניק, וואָס האָבן פּחד פאַר סוואריטשעוויטשער יידישע פּאַרטיזאַנער, זוכן הילף ביים סטאָלינער געביטס־קאָמיסאַר, און אַ ס.ס.־אָפּטיילונג גייט אַרויס פון סטאָלין אָנגרייפן דעם סוואָרי־טשעוויטשער וואַלד, מיטן ציל צו פאַרניכטן די פּאָר צענדליק יידישע פּאַרטיזאַנער. די גויים ווייסן גענוי די צאָל פּאַרטיזאַנער און אויך וועגן זייער שוואַכע באַוואָפענונג. זיי ווייסן אויך וועגן די אלמנות און יתומים אין וואַלד און באַשליסן אַז דאָס רעשטל יידן פון דאָמבראָוויץ און סערניק מוז פאַרניכטעט ווערן. אָבער דער באַשעפער האָט געוואָלט לאָזן אַ שארית פון די אומגעבראַכטע יידישע קהילות און עס געשעט אַ נס, ממש, בבחינת „נס גדול היה שם".

צו יענער צייט רייסט זיך אויף מזרח אַ קליינער אָטריאַד פּאַרטיזאַנער, געוועזענע רויטע־אַרמייער, וועלכע האָבן זיך אַרויסבאַקומען פון פּלען. זיי זענען גוט באַוואָפנט און אויך גוט אויסגעשולט. זיי מאַנעוורירן גוט און ווילן זיך דערגרייכן צום פראָנט. נישט וויסנדיק גאָר, טרעפן זיי זיך אָן, בסך־הכל אַ האַלבן קילאָמעטער פון אונדז, אויף די סטאָלינער ס.ס., וועלכע וואָלטן געוויס אונדז אַלעמען געווען אויסגעשאָכטן. פּלוצלינג דערהערן מיר אַ געוואַלדיק שיסעריי. מיר זענען צעטומלט און פאַרנעמען פּאָזיציעס צום אָפּשלאָגן זיך. די פרויען און קינדער לויפן אין די בלאָטעס אַריין. דער דעמאָלט־דיקער נצחון פון אָט דעם קליינעם אָטריאַד איז אַ באַדייטנדיקער. ווען זייערע אויסשפּירער דערזען די דייטשן אויף דער גרעבליע, גיבן זיי איבער דער אָנפירערשאַפט וועגן דעם און גלייך לאָזט מען זיך צו נאָענט צו זיי. די פּאַרטיזאַנער עפענען אַ פייער פון מאַשין־געווער און האַנט־גראַנאַטן און זיי מאַכן אָן אַ חורבן ביי די דייטשן. דער פאַרטרעטער

פון געביטס־קאָמיסאָר, די אַלע ס.ס.־אָפיצירן וועלכע האָבן געווּסט, אַז אין וואָלד איז פאַראַן אַ נישטיקער יידישער כוח, זענען געפאָרן די ערשטע און אַלע האָבן געפונען דעם טויט. צענדליקער געסטאַפּאָוצעס זענען געבליבן ליגן צעריסענע און פאַרוווּנדעטע. שטיקלעד קערפערס האָבן זיך געוואָלגערט אין מיטן וועג. די פורן זענען געבליבן צע־ שמעטערטע און אַרום זיי — פּגרים־נבלות. די איבעריקע זענען זיך צעלאָפן. די גוישע אונטערפירער האָט מען אין סטאָלין געהאָנגען און דאָס ביסעלע יידן אין וואָלד האָבן געזאָגט „גאָט האָט צוריקגעקערט זיין פּנים צו אונדז, און מיר ווערן געטרייסט און דערמוטיקט צום קאָמף".

נאָך אַ פּאָר טעג פון זיין צוזאַמען מיטן רוסישן אָטריאַד, באַקומענדיק פון זיי פאַר־ שידענע אַנווייזונגען, ציט זיך אָט דער קעמפערישער אָטריאַד אַוועק. בלויז אייניקע פון זיי בלייבן מיט אונדזערע יידישע פאַרטיזאַנער אין סוואָריטשעוויטשער וואַלד, צוואַ־ ציק קילאָמעטער פון חרוב געוואָרענעם יידישן דאָמבראָוויץ. די פּריש צוגעקומענע זענען אויסגעשולטע און אויסגעפרווּוטע אין קאַמפן קעגן דייטש. צווישן זיי טיילט זיך באַזונדער אויס דער אָדעסער ייִד און דאָמבראָוויצער איידעם, דער מאָן פון ר׳ חיים לאנדוי׳ס אייניקל, די פאַרטיזאַנקע חיה, אַליק אַבוגאָוו.

אָט די קליינע גרופּע דאָמבראָוויצער און סערניקער יידן פאַרצייכנט אַ שיין העראָיש קאַפּיטל אין דער צייט פון 10טן נאָוועמבער 1942. זי נעמט אין שוץ די בלאָנקענדיקע יידן, נעמט נקמה פאַר די אומגעקומענע, פּירט אַן אומדערמידלעכן קאַמף קעגן בלוטיקן מערדער אויף אַלע וועגן און שטעגן. די יידן פון דער גרופּע נעמען אויך חשבון פון די גויים וועלכע האָבן געהאָלפן דעם דייטש.

אָט די קליינע גרופּע גלידערט אין זיך אין נאָך און נאָך יידן, ווי אויך גויים און ס׳וואָקסט אויס אַ מעכטיקער אָטריאַד וואָס וואַרפט אַן פּחד אויף די דייטשן אויף אַ שטח פון צענדליקער קילאָמעטער. ס׳ווערן דורכגעפירט געלונגענע איבערפאַלן: אויף דער פאַליציי, ביי וועלכע מען נעמט צו זייער געווער; אויף די געוועזענע פּריצישע ווירטשאַפטן וואָס זענען איצט דאָס אייגנטום פון די דייטשן, און אויף די קליינע ס.ס.־גאַרניזאָנען אין די אַרומיקע שטעטלעך.

קאַמפן קעגן די „בולבאָוויצעס"

אין צווישנציַיט שלאָפט נישט די צווייטע גרופּע דאָמבראָוויצער פאַרטיזאַנער, וואָס איז אונטערן טאַרטאַק, נעבן וויניטשאווקע. אויף זייער גורל פאַלט אויס צו פירן קאַמפן מיט די אוקראַיניש באַנדעס. ווי גוטע, קלוגע גויים האָבן געשמועסט, האָט דאָן דער דייטש זיך סומך געווען אויף די אוקראַיניש באַנדעס, אַז זיי וועלן ליקווידירן די פאַר־ טיזאַנער. וויייל דעמאָלט האָבן די סאָרנער און דאָמבראָוויצער דייטשן, מיט די פּאָליציאַנטן, אויפגעהערט צו זיין אַגרעסיוו און כמעט ווי זיך פאַרשטעקט. אָט די באַנדעס, באַלאָדנט מיט גוט דייטש געווער, גרייפן אַן די יידישע גרופּע און עס קומען פאַר שווערע און גרויליקע פאַרמעסטן. די־אַ יידישע גרופּע האָט זיך דאָן צעטיילט און איין צענדליק האָט געמאַכט אַ נעסט טיף אין די בלאָטעס אויף אַ קליין אינזל, אַרומגערינגלט מיט

הונדערטיאָריקע סאָסנעס און אַלטע דעמבעס. פון יענעם אָרט פירט זיי אַרויס יצחק פייגל־שטיין צו די דערפער, צו די רשעים וואָס אַרבעטן מיטן דייטש, און אין אַ שבת־צו־נאַכטס גייען מיר קיין טריפּיטניע, ווו מיר טרעפן שיקסעס און יונגע גויעס אַרומגעבונדענע אין לענטעס, באַהאַנגען אין שנורן פֿאַטשערקעס. די שקצים — אין ברייטע הויזן אַריבער־געוואָרפן איבער די שטיוול. בערך אַ 150 מאַן. דער צענדליק פֿאַרטיזאַנער גייט איבערן דאָרף מיט די אָנגעלאָדענע ביקסן אין די הענט, באַהאַנגען מיט גראַנאַטן. דער אָנפירער פון דער פֿאַרטיזאַנער גרופּע, דער רוס מאַסליוק, זאָגט צו די שקצים: „גו, ברידער, מיר קומען צו אייך אין שליחות פון די פֿאַרטיזאַנער מיט פרידלעכע פֿאַרשלאָגן, ווי פון ברידער צו פריינד. זאָל אייך זיין קלאָר, אַז אונדזער אַלעמענס שונא איז דער דייטש וואָס מאָרדעט און רויבט און שענדעט אונדזערע נאַציאָנאַלע געפילן. צו וואָס שפּילט איר זיך מיט פייער?“ אויף זיינע רייד קומט אַן ענטפער: „אויב עס זענען דאָ יידן און ליאַכן אין אייערע רייען, זענען מיר נישט קיין ברידער. אַ טויט די יידן! מיר'ן נאָך באַקומען ניימאַנטשיקן און שיגדן לעבעדיקערהייט זיין הויט“.

פון דאָרט זענען מיר אַוועק אין דאָרף ראַן און זיי געוואָרנט, „אַז פֿאַר בולבאָווסקע טעטיקייט וועלן מיר הענגען און ברענען. די פּעלקער פון רוסלאַנד גייען אָפּ אין בלוט — האָבן מיר געטענהט — און איר העלפט דעם דייטש?! זייט וויסן, אַז מיר זענען נישט אַליין. הונדערטער און טויזנטער אַנטלאָפענע פון מערדערישן, דייטשן פּלען, שטייען באַוואָפנט, און ווען איר וועט פֿאַרניכטן אונדזער גרופּע, ווייל מען רעדט אייך איין, אַז דאָס זענען יידן, וועלן זיך וואַרפן אויף אייך גאַנצע דיוויזיעס און מען וועט אייך צעטרעטן. מיר, פֿאַרטיזאַנער, דאַרפן נישט אייער הילף. מיר זענען דאָ געגנג. אָבער, טאָקע אָט די באַוואָפנטע יידן וועלן פון אייך פּאָדערן חשבון. מיר פֿאַרלאָנגען דערציבער איר זאָלט זיצן רויק, נישט העלפן דעם שונא און מיר וועלן אונדזער כוח אָנווענדן נאָר קעגן דייטש, צוליב וואָס ער וועט אייך מוזן לאָזן צורו.“

אָבער דווקא די צוויי דערפער זענען געוואָרן דער צענטראַל־צוזאַמענטרעף פון די בולבאָווצעס. ס'איז אמת, אַז אַ ביסל שפּעטער האָבן אונדזערע פֿאַרטיזאַנער אונטער־געצונדן אָט די דערפער, געשאָסן און געהאָנגען, אָבער די בולבאָווצעס זענען געוואָקסן ווי שוואַמען נאָך אַ רעגן און מיט זיי האָט אָנגעפירט דעם גלחס זינדל, דער בלוטיקער סאַשקאַ. זיינע מענטשן זענען געווען גוט באַוואָפנט און האָבן אונדז פיל צרות אָנגעטון. די ערשטע קאַמפן טראָגט טאָקע אויס אויף זיינע פלייצעס אָט דער קליינער יידישער פֿאַרטיזאַנער אָטריאַד פון נעבן דעם טאַרטאַק.

דייטשע ליגנס וועגן די פֿאַרטיזאַנער

מיר באַקומען סאַרנער בלעטלעך, אין וועלכע עס איז באַשריבן ווי אַזוי ס'איז פאַר־ניכטעט געוואָרן אַ זשידאַ־באַנדיטסקער פֿאַרטיזאַנען־נעסט, און אַז ערגעץ אַנדערש האָט מען גענומען לעבעדיקע אַלע זשידאַ־באַנדיטן און די באַפעלקערונג האָט זיי גע־לינטשעט. אונדז וועלן קלאָר, אַז די פּאָלעסיער וועלדער זענען אָנגעפילט מיט פֿאַרטי־זאַנער און אַז די אַלע באַרימערייען פון ליקווידאַציעס, פון לינטש — זענען איין גרויסער

שקר. אָט למשל, גייען אַוועק סוואריטשעוויטששער יידישע פֿאַרטיזאַנער קיין וויסאָצק, לייגן אונטער אַ באָמבע אין דער ראַדע, אין דער נאַכט ווען צומאָרגנס דאַרף קומען פון סטאָלין דער געביטס־קאָמיסאַר מיט דייטשן. אונדזער חברה קומט צוריק אין וואַלד אומבאָשעדיקט. די באָמבע רייסט אויף, ס׳קומען אום דייטשן, פֿאָליציאַנטן מיט זייער שעף, און אין אייניקע טעג שפּעטער ברענגט מיר יורקאַ עליו השלום (ער איז געווען מחסידי אומות העולם, און די בולבאָווצעס האָבן אים מיט זיין זון שפּעטער דערשטיקט. כבוד זיין אָנדענק) דאָס סאָרגער בלעטל, ווו ס׳איז געשריבן: „אין דעצעמבער 1942 האָבן סאָוויעטישע פּאַראָשוטיסטן דורכגעפירט אין וויסאָצק דיוועַרסיע־אַקטן. דאָס רוב איז געכאַפּט און פֿאַרטילקט געוואָרן. די אוקראַיניש באַפעלקערונג דאַרף העלפן כאַפּן די איבעריקע". יורקאַ דערציילט מיר, אַז דאָס האָבן געמאַכט דאָמבראָוויצער און סער־ניקער יידן, וועלכע זענען בשלום צוריקגעקומען אין וואַלד און אַז פֿאָליציאַנטן און דייטשן זענען צעריסן געוואָרן אויף שטיקלעך.

אין אַלע אַרומיקע וועלדער זענען דאָ פיל פֿאַרטיזאַנער. זייענדיק אין פּוילישן דאַרף בערעזינאַ, דערוויסן מיר זיך, אַז אין דאַרף וויטשעווואָק האָבן גוים געכאַפּט אַ יידישן פֿאַרטיזאַן, צוגעבונדן זיין קאָפּ צום עק פון אַ פערד און דער שעף פון די סערניקער דייטשן האָט רייטנדיק אויף אים געלאָזט זיך אין גאַלאָפּ, און דער יידישער איז אומגעקומען מיט אַ מיתה משונה. אויך דערציילן בערעזינער פֿאָליאַקן, אַז אין בוטאָווע האָבן די דייטשן אָפּגעוואָרט די סוואריטשעוויטשער יידישע פֿאַרטיזאַנער, פֿאַרפירט מיט זיי אַ קאַמף אין וועלכן די דייטשן האָבן געכאַפּט גוטע קלעפּ, פיל געסטאַפֿאָוועצט זענען אומגעקומען. די פּגרים וואָלגערן זיך און הינט גרייזשען זיי. אויך די הינטישע גויים, וועלכע האָבן אונטערגעזאָגט, אַז די פֿאַרטיזאַנער קומען קיין בוטאָווע, זענען געהאָנגען געוואָרן און ערשט דערנאָך זענען די פֿאַרטיזאַנער אַוועק צוריק אין וואַלד. אין אייניקע טעג שפּעטער איז געקומען אַ דייטשע שטראָף־עקספּעדיציע און פֿאַרכאַפּט בערך צוואַנציק גויעטעס, ווייל די מענער זענען זיך צעלאָפן. די דייטשן האָבן פֿאַריאָגט די פרויען אין אַ שטאַל און זיי לעבעדיקערהייט פֿאַרברענט. נאָך דעם האָבן אַלע בוטאָווער גויים זיך איינגעגלידערט אין די פֿאַרטיזאַנער. אויך הערן מיר, אַז נעבן דער סטאַנציע אודריצק איז אַ גאַנץ דאָרף אויפגעשטאַנען קעגן די דייטשן, זיי פֿאַריאָגט, צוגענומען דעם גאַנצן אַרסענאַל פון גאַרניזאָן און אַלע זענען אַוועק אין די בלאָטיקע וועלדער און ווען פון לונינעץ איז געקומען אַ גרעסער אָפּטיילונג דייטשן כדי צו באַשטראָפן די גויים פון דאָרף, האָבן די פֿאַרטיזאַנער זיי פֿאַרנאַרט אין זומפּיקן וואַלד און זיי אויסגעראַטן, אַזוי, אַז אַ קליין רעשטל פון זיי איז קוים אַנטלאָפן מיטן לעבן.

די פֿאָליאַקן עצהנען אונדז צו גיין קיין סוואריטשעוויטש, ווייל דאָרט איז דאָס נייע יידישע מאָסקווע. די פֿאָליאַקן ווייסן געוני אַלע נעמען פון די דאָמבראָוויצער יידישע קעמפֿער. אין יענע טעג קומען פאָר אָפּטע קאָמפּן כמעט בלויז מיט די נאַציאָנאַליסטן, ווייל דער דייטש מיט זיין מערדערלעכער גוישער פֿאָליציי האָבן זיך פֿאַרטאַיעט.

אין יענער צייט הערן מיר וועגן גרויסע פֿאַרטיזאַנער־איינהייטן. אייניקע גויים דערציילן אונדז וועגן דעם מיט פּרייד, און גיבן צו: „זייער גיך וועט איר אַרויסגיין פון

וואָלד. מען וועט נאָכיאָגן דעם דייטש, פונקט אַזוי, ווי ער פֿאַרפֿאָלגט אייך". מען זאָגט מיר, אַז פון דער אַנדערער זייט פון טייך סלוטש שטייט אַ גרויסער פֿאַרטיזאַנער־כוח, א. נ. „באטיאווצעס". פון דער אַנדערער זייט פון טייך סטיר, זאָגן גויים, שטייען פֿאַר־טיזאַנער־מאַסן וועמענס קאָמאַנדיר עס איז דער יד דיאַדיאַ פּעטיאַ. מיר הערן וועגן אַ גרויסער פֿאַרטיזאַנער־אייניהייט פון וואָלינער יידן, מיט וועלכע עס פירט אַן דער יד דיאַדיאַ מישאַ. די פֿאָליציי אין די דערפֿער איז געוואָרן פֿאַרניכטעט, אָדער זיך צעלאָפן. קיין דייטשן באָווייזן זיך נישט. הכלל — משיח'ס צייטן. אָבער עס הייבן אָן זיך באָוויזן און לאָזן פון זיך הערן די בולבאָווצעס, וואָס שוין אין די ערשטע טעג פון זייער טעטיקייט דערפֿילן מיר, אַז דאָס איז אַ געוואַלדיקע פֿלאַג. סוף דעצעמבער 1942 זענען שוין דאָ געפֿאַלענע דאָמבראָוויצער פֿאַרטיזאַנער: אָוסיאַנקאָ גבריאל און מודריק. אין סוואַריטשעוויטשער וואָלד הערן מיר וועגן דריי קרבנות און מיר ווייסן נישט זייערע נעמען.

אין די ערשטע טעג פון יאַנואַר 1943, ווען דער וויגטער האָט זיך געשטאַרקט, האָט די אוקראַיניש באָוועגונג אַרומגענומען דאָמבראָוויץ און כמעט אַלע אירע דערפֿער. איך וואָר אָן פון אויג די פֿאַרטיזאַנער. איך קען אָבער די מענטשן פון די פֿאַרמאַסקירטע פֿאַרטיזאַנישע רעזערוו־גרופּעס. אין אָזערסק און אין זאַמראָטשעניע זענען דאָ אָזעלכע גרופּעקעס. מיין גוי יורקאָ קומט מיט זיי אין באַרירונג. איך דערווייס זיך, אַז אַלע פֿאַר־טיזאַנער זענען קאָנצענטרירט אין אָזערסקער בלאָטעס. די אַלע דאָמבראָוויצער פון סוואַריטשעוויטשער אָטריאַד זענען אויך אין אָזערסק. דער אָטריאַד איז גוט אָרגאַניזירט און געטיילט אויף קלענערע גרופּן, יוגנטלעכע גויים זענען אויך אייניגעגלידערט אין אים. דער דאָמינירנדיקער כוח, אין טאָט און אויך אין ראָט, זענען אָבער די יידן און זייערע יידישע קאָמאַנדירן. מיטן אָטריאַד פירט אָן דער הויפּט־קאָמאַנדיר מאַקסים מיסיורא. צו מיר פֿאָלן אַריין פּינסקער און סאַרנער בלעטלעך, וועלכע שרייבן וועגן סוואַריטשעוויטשער יידן און ציגיינער־באַנדעס, אָנגעפירט דורך יידישע קאָמיסאַרן און אַז זיי וווינען אין טיפע היילן און באַקומען אינסטרוקציעס דירעקט פון מאָסקווע. די באָפעלקערונג וועט דעריבער גערופֿן צו וואָכזאַמקייט און צו העלפן דער דייטשער מאַכט אויסראָטן די יידישע פּעסט.

און אינצווישן טראָגן זיך אָדורך איבער דאָמבראָוויץ — ווי אַ הוראָגאַן — די „באטיאווצעס"־אָטריאַדן און עס קריכן אַרויס פון באָהעלטעניש לייבע בערמאַנס זון און אייניקל און גייען אַוועק מיט די פֿאַרטיזאַנער. אויך גייען אָדורך קאָוופֿאָקס גרויסע אָטריאַדן און שטעלן זיך אָפּ אין דובער, אין זעליגער, דאָברויסקער דערפֿער און אין בילע, נעבן טייך סטיר. זייערע אויסשפּירער שפּאַרן אָן פון איין זייט ביז סטאָלין און פון דער צווייטער זייט ביז ראָפּאָלאָווקע און מאָראָטשנע און אויך ביז סאַרנע. חוץ זיי מאָרשירן אָדורך אָנדערע פֿאַרטיזאַנער־אייניהייטן. מען זאָגט, אַז דאָס זענען די סאָבא־ראָוצעס און צווישן זיי איז דאָ אַ גרופּע, וועלכע האָט מיט אָכצן יאָר צוריק, אין די ערשטע יאָרן פון פוילנס אָנטשטייג, איבערגענומען דעם לוקסוס־צוג פון די פּוילישע וואָיעוואָדעס, און אויף דער סטאָנציע בילע, נעבן דאָמבראָוויץ, אים אַראָפּגעפירט אויפן

טופיק און די וואיעווֿאדעס האבן געכאפט פשוטע שמיץ. ווי מען דערציילט, איז דער דעמאלטיקער אנפירער מיכא־מיכאלסקי, איצט אויך אין די סאבאראווצעס.

אַ שמועס מיט ברוך מאנקאווסקי

עס איז די צייט נאך דעם דייטשס מפלה אין סטאלינגראד. שוואַרצע פענער זענען אַרויסגעהאנגען אויף אַלע דייטשע קאמענדאטורעס אין דאמבראווויץ און וולאדימירעץ, און גויים זאגן, אז די דייטשן גייען אַרום מיט אַראַפגעלאזטע קעפ. אין די־פּ טעג דוכט זיך, אז די שוואַרצע כמאַרעס גייען זיך פונאַנדער. עס קלעמט ביים האַרץ פון ווייטאַג. פאַר אונדזערע וויינענדיקע אויגן שפּרייט זיך אויס דער גרויזאַמער חורבן און מען טראַכט, אַז אויב די גאולה וועט טאַקע קומען, וואָס וועלן מיר, דאָס רעשטעלע צעברא־כענע, אומגליקלעכע וואַלד־יידן, צווישן זיי אלמנות און יתומים, מאַכן מיט אָט דער פינצטערער, פאַר אונדז, גאולה? נאָר מען קען לאַנג נישט אַרײַנטראַכטן, ווייל אָט באַקומען מיר ידיעות וועגן פרישע וואַלד־קרבנות, אומגעבראַכטע דורך די בולבאַווצעס.

דאָס זענען טעג ווען צו אונדז דערגרייכט אַ ידיעה וועגן גבורה־אַקטן פון יידישע פאַרטיזאַנער אין אומגענט, אָבער מיר קענען נישט קאָנטראָלירן זייער אידענטישקייט. ערשט שפּעטער באַגעגענען מיר זיך איבער די וואַלד־וועגן מיט אַ גרופּע דאָמבראָוויצער פאַרטיזאַנער, פאַר וועלכע איך דערשרעק זיך ממש ביז טויט, און זיי נעמען מיך אַן פאַר אַ בולבאַווסקן שפּיאָן, רינגלען מיך אַרום און האַלטן זייערע ביקסן אויף די מוש־קעס קעגן מיר (זייער אויסזען איז אין מיינע אויגן נישט פון מענטשן מן הישוב, נאָר ווי פון מאַנסטערס), ביז איינער שרייט אויס: „אוי, ר׳ איציק!", און מיר דערקענען זיך.

ביי יענעם צוזאַמענטרעף דערציילט מיר ברוך מאַנקאָווסקי די פאָלגנדיקע פּרטים:

אַ קאָלאָנע פּאָליציי האָט זיך געווענדעט צו די פּאַרטיזאַנער מיט אַ פּאַרשלאָג: פּאַרראַטן די דייטשן און איבערצוגיין צו פּאַרטיזאַנער טעטיקייט. זיי גראָבן זיך איין אין די אָזערסקער בלאָטעס, נעבן די יידישע פּאַרטיזאַנער. אין יענע מינוטן דער־קענען מיר דעם שונא פון וועמענס הענט עס זענען געפאַלן אונדזערע ליבע און טייערע, און מיר ווייסן, אַז זייערע הענט זענען איינגעטונקען אין פּאַרגאָסענעם יידישן בלוט. מיר האָבן דאָס געפּיל, אַז נאָך איצט נעסטיקט אין זייערע רוצחישע הערצער די שנאה צו אונדז און אַז געוויס קומען זיי מיט שלעכטע מחשבות. מיר, יידישע פּאַרטיזאַנער ווערן זיך און זענען נישט מסכים צו האָבן אָט די רשעים פאַר שכנים. אָבער, זייערע רייד זענען צוקערזיס. זייערע פאַרגעליגטע פּלענער ווי וויסער פון אַלע דייטשע באַזעס און זייערע שוואַכקייטן, לאָקן אונדזערע רוסישע חברים. נאָך אַ שיקול הדעת גלידערן מיר זיי איין און באַזעצן זיי אין וואַלד, נעבן די יידן. מיר טראַכטן: אפשר זענען זיי באמת געווארן בעלי־תשובה און מיר נייטיקן זיך דאָך אין פריינד.

אין איינעם אַ טאָג געשעט, אַז מיר נעמען איבער אַ בריוו פון דייטשן וויסאָצקער גאַרניזאָן, אַז ס׳איז שוין צייט צו מאַכן דעם אָפּגערעדטן איבערפאַל און פאַרניכטן די זשידא־קאָמונאַ. אונדז איז שוין געגנוג קלאָר וואָס די באַנדיטן ווילן דאָ מאַכן. וואָס זשע טוען מיר? די יידישע פּאַרטיזאַנער וואַרפן זיך אויף די פּאָליציסטן־

רוצחים און פֿאַרניכטן פון זיי פּופּציק באַנדיטן מיט זייער קאָמאַנדיר — אַ געווען סאָטניק אין די דעניקאָווצעס, מיט אַן אַלטן סטאַזש פון פֿאַרגאַנגן יידיש בלוט. אַ פֿאַר צענדליק פון זיי צעלויפן זיך, איבערלאַנדיק זייער גאַנץ געווער, וואָס איז צו יענער צייט אַ געוואַלדיק פֿאַרמעגן. נאָך דער מפּלה, שיקט אונטער דער דייטש אַ גרעסערע שטראָף־עקספּעדיציע, געפירט דורך גויים, אונדזערע מכלומרשטע פֿאַרבינדלער, וועלכע פֿאַרראַטן אונדז, און ווייסן געגנוי, אַז מיר זענען אַוועק פון דעם אָרט וווּ מיר האָבן אויסגעהרגעט די פּאָליציי־לייט און מיר געפינען זיך טיפער אַ צען קילאָמעטער אין די בלאָטעס. אויך וווייסן אונדזערע פֿאַרבינדלער, אַז אונדזערע הויפּט־אָנפירער: אבוגאָוו אַליק, זילבערפֿאָרב נחמן און באַקאַלטשוק אפרים, זענען אויף דיוועדסיע נעבן דער באַן־ליניע. זייער חשבון איז, אַז ס׳איז די ריכטיקע צייט צו קענען אונדז פֿאַרניכטן.

דער אומענדלעכער זומפּיקער וואַלד איז אונדזער פּריוינד און באַשיצער, און כביכול היט אונדז און מיר זענען מקדש שם שמים אין אונדזער הילפלאָזער לאָגע. מיר וווייסן, אַז די עקספּעדיציע מוז אָנקומען פון דער טרוקענער זייט, ווייל די אַדעליקע ס.ס.־לייט וועלן דאָך נישט אַרייַנדרינגען אין וואַלד דורך זומפּיקן שטח. וועז אונדזערע וואַכזאַמע פֿאַרפּאָסטנס אין די ראַנדן פון וואַלד, ביי דער טרוקענער אויסשפּרייטונג, האָבן באַמערקט דעם שונא׳ס אויסשפּירער, גיבן זיי אונדז גלייך צו וויסן. ברוך מאנקאָווסקי, זכרונו לברכה, פון דאָמבראָוויץ נעמט איבער די קאָמענדע און כהרף עין זענען מיר איינגעגראָבענע, שוין דוקא ביים ראַנד פון וואַלד. ברוך פירט אָן, שטייענדיק פֿאַרויס, דער ערשטער. ער לאָזט זיי צו נאָענט און גלייך פֿאַרשיטן זיי די פֿאַרטיזאַנער מיט האַנט־גראַנאַטן און מיט קוילן פון מאַשין־געווער. פון אונטער אונדזערע שוץ־בערגלעך און וואַלד־ביימער זענען מיר זייער צעמישונג. אין דער שלאָכט בלייבן אַ צוואַנציק פון זיי ליגן טויט און מיר, געדעקטע אין די גראָבנס, האָבן קיין איין אבידה נישט. די איניציאַטיוו גייט איבער אין אונדזערע הענט. אָבער, מיר באַמערקן, אַז מיט זייער פילצאָליקן כוח ווילן זיי אונדז אַרומרינגלען, אַז אַ פּאָר הונדערט פּאָליציאַנטן קריכן אונדז אַרום אין די בלאָטעס און פון דער יבשה גרייפן אונדז אָן אַ הונדערט דייטשן. אונדזער לאָגע אין יענע מינוטן דיקטירט אונדז צו טון אויסערגעווייַנלעכעס. מיר באַוואָרפן די דייטשע רייען מיט האַנט־גראַנאַטן — די ירושה פון דער פּריערדיקער פּאָליציי — און זיי לייגן זיך ווי שטרוי נאָך אַ רעגן, ביז זיי טרעטן אָפּ. דאָן וועגדן מיר אָן אַ שטאַרקן פּייער אויף די פלאַנגען, און די פּאָליציי ווערט אויך שיטערער און מיר ציען זיך אַרויס פון אַרומרינגלונג, טיפער אַריין אין די בלאָטעס, אָן איין קרבן. און ברוך דערציילט ווייטער: „וועז מיר באַמערקן, אַז ס׳פעלן אונדז צוויי יתומים, קריכט משה לאנדוי צוריק און ברענגט זיי פֿאַרחלשטע". ברוך פירט אויס: „ר׳ איציק, אין דעם קאָמף האָבן אונדזערע אומגעקומענע הייליקע עלטערן און פריינד אונדז געהאָלפֿן".

אָט די לעצטע קאָמפֿן, די מעשה וועגן דער פֿאַרניכטונג פון די פֿאַרשטעלטע וויסאָצקער פּאָליציי מיט זייער קאָמענדאַנט דעם אַרכי־רשע און אַמאָליקער פּאָגראָמשטשיק, ווי אויך דער קאָמף מיט די דייטשן און די פּרישע פּאָליציאַנטן, מאַכן אַ געוואַלדיקן רושם אויף דער גאַנצער באַפעלקרונג. צו יענער צייט באַגעגן איך גויים, זייער צופּרי־

דענע און באַגייסטערטע, וועלכע גיבן מיר איבער, אַז די דאָמבראָוויצער פאָליציי איז דערשלאָגן און אַ סך פון זיי זאָגן זיך אַרויס, אַז זיי גייען נישט אין ריכטיקן וועג. ווי עס זעט אויס, האָט מען צו טון מיט אַ שטאַרק אויסגעשולטן כח, מיט געניאַלער טאַקטיק און סטראַטעגיע און דעריבער קענען דאָס נישט זיין קיין דאָמבראָוויצער יידעלעך...

ד"ר ערליך — אַן אָנפירער פון אַן איבערפאַל

נאָך די קאָמפן ציען זיך די פאַרטיזאַנער אַרויס פון די אָזערסקער וועלדער און אַלע זענען וויידער קאָנצענטרירט אין סוואַריטשעוויטשער וואַלד. אין יענע מאָנאַטן פירן אויס די פאַרטיזאַנער איבערפאַלן אויף דאָמבראָוויץ און אויפן הויף וואראבין, וווּ עס געפינט זיך אָנגערויבט יידיש פאַרמעגן און אָפילו יידישע בהמות און פערד וואָס דער דייטש האָט רעקווירירט באַלד נאָך זיין אַרייַנדרינגען אין שטעטל. חוץ דעם האָבן זיך דאָרט געפונען תבואות און קאַרטאָפל, געמומענע פון די גויים אין גאַנצן ראַיאָן. אָט דאָס אַלץ ווערט געהיט דורך הונדערט מאַדיאָרן. נאָך באַראָטונגען ווערט איבער־געגעבן דעם ד"ר ברוך ערליך דורכצופירן דעם אָנגריף אויף די מאַדיאָרן. זייער ge־לונגען פירט ער דורך דעם איבערפאַל אויף דער מאַדיאָרישער וואָך, וועלכע צעלויפט זיך און מיר גיבן איבער דאָס אָנגערויבטע גוטס דער גויישער באַפעלקערונג, וואָס איז גיריק און צעשלעפט אַלץ כהרף עין, פירט אַהיים צו זיך די בהמות און פערד, חזירים און שעפסן. דער ספירט־זאָוואָד ווערט דורך אונדז אונטערגעצונדן און גייט אַוועק מיטן רויך. די תבואות־שפאָכלער ווערן צענומען. אַ צווייטע גרופּע צינדט אונטער די בריק איבערן טייך האָרין. די דייטשן אָנטלויפן צו דער סטאַנציע און פאַרשטעקן זיך אין די צוגעגרייטע בונקערס.

דאָמבראָוויץ איז אין רשות פון די פאַרטיזאַנער ביז עס ווערט אויסגעליידיקט און אַרויסגעפירט אַלץ וואָס די דייטשן האָבן אָנגערויבט און נאָך נישט באַוויזן אַרויס־צושיקן אין זייער פאַרשאָלטן פאָטערלאַנד. ביי דער אָקציע ווערט ווידער אַ מאָל אַרויס־געוויזן געוואַלדיקער יידישער העראָיזם און געשיקטקייט. צוויי הונדערט ביקסן און מאַשין־געווער אין די הענט פון סערניקער און דאָמבראָוויצער יידן, געוועלטיקן איבער צענער טויזנטער גויים, איבער פיל מערדער־פאָליציסטן און דייטשן. איבער די שליאָכן פון דובע, סוואריטשעוויטש, כינאטשע און אַנדרוהע פון אין זייט; פון לוטינסק ביז וויסאָצק, פון ניוועצק ביז הינטער וואָלדימערץ, פון קריווויץ, ראן און טריפּעטניע, פון צענדליקער דערפער אין דאָמבראָוויצער סביבה, ציען זיך פורן מיט האָב און גוטס אָנגעלאָדענע אין דאָמבראָוויץ און אין וואָראָבין. דאָס פירן אַזוי די פויערים אָפּגענומען פאַרמעגן ביי די דייטשן. די יידישע פאַרטיזאַנער רופן צו זיי: „נעמט, נעמט צוריק דאָס אָנגערויבטע!"...

די נקמה פון משה קאווזאלא

דערציילט משה קאווזאלא: „איך האָב דאַן געקילט מיין האַרץ הן אין די דייטשן

מיט זייערע געהילפן — די גוויישע פֿאַליציי, והן אין די דאָמבראָוויצער גויים. אַזוי למשל, האָבן מיר אונטערגעצונדן די בריק, אָבער צוליב דער נאַסקייט האָט זי נישט געקענט ברענען. צוזאַמען מיט נאָך דריי יידן, גוט באַוואָפנטע, האַלטנדיק די ביקסן פֿאַרויס און באַהאָנגען מיט גראַנאַטן, מאָביליזירן מיר ביי די גויים פון בערעסטיער גאַס צענדליקער פורן שטרוי, הייסן עס אַוועקפירן אויף דער בריק, און ערשט דעמאָלט צעברענט זיך אַ פייער, אַז ס׳איז אַזש א נחת צו קוקן. נישט נאָר אונדזער וועלט — האָב איך מיר דעמאָלט געטראַכט — נאָר אויך די גויישע וועלט זאָל זיין וויסט און חרוב. איך האָב וואָס אַן אמת חשק געהאַט אונטערצוצינדן אַ צענדליק הייזער, אַנגע־פֿראָפּט מיט רייכטימער פון די אויסגעהרגעטע יידן, אָבער די חברה האָט מיך נישט געלאָזט עס טון״.

„אויפן צווייטן טאָג זענען מיר אַוועק צוריק אין וואַלד. מיין האַרץ האָט אין מיר געווייטיקט. אין שטעטעלע האָב איך קיינעם נישט באַגעגענט — נישט מיין פרוי און נישט מיינע קינדער, אַזוי, אַז אַפֿילו די נקמה אין די שונאים האָט נישט געשטילט אין מיר דעם צער איבער די טייערסטע וואָס זענען אומגעקומען.״

די „באַנדעראָווצעס״ און „בולבאָווצעס״

אין די מאַנאַטן יאַנואַר־פעברואַר 1943, דאָכט זיך אונדז אויס, אַז די פֿאַרטיזאַנישע טעטיקייט האָט דערגרייכט איר הויכפונקט אין אונדזער געביט. צענדליקער עשאַלאָנען ליגן איבערגעקערטע, בריקן — באַשעדיקטע, דייטשע גאַרניזאָנען זענען איזאָלירט און דאָס מיליטער — פֿאַרשפּאַרט אין בונקערס. מיר זענען ביי דער גויישער באַפּעל־קערונג גרויס האָס צו די דייטשן. אויך פון פֿראָנט דערגיין צו אונדז ידיעות וועגן דעם, אַז די דייטשן כאַפּן קלעפּ און ליידן שווערע מפלות. מיר מיינען, אַז אָט באַלד וועט דער שונא געבראָכן און דער רויטער משיח קומט מיט אָפענע אַרעמס און מיר וועלן וועלן ענטוויאַסטיש אויפגענומען. אָבער, דווקא אין יענע מאָנאַטן אַרגאַניזירן זיך די באַנדעראָווצעס אין ברייטן פֿאַרנעם.

אין וואָלין אַנטשטייען פּוילישע אָטריאַדן נוסח א.ק.־אָווצעס, און דאָס ערשטע — הייבט מען אָן מאָרדן די שוצלאָזע וואַלד־יידן. די וועלכע זענען פֿאַרשטעקט ביי גויים אין בונקערס, וועלן אַרויסגעשלעפּט און פֿאַרפיניקט. די אוקראַינער הייבן אויך אָן מאָרדן אומברחמנותדיק די דאָרפישע פּוילישע באַפּעלקערונג. אָט די גוט באַוואָפנטע באַנדעס וואָרפן זיך אויף די פֿאַרטיזאַנער מיט אַ געוואַלדיקן כוח און עס הייבט זיך אָן אַ גראָנגל אויף טויט און לעבן, אַזוי, אַז די פּריערדיקע קאַמפן וואָס מיר האָבן געפירט קעגן זיי זענען, אין פֿאַרגלייך צו דעם אַרגאַניזירטן מערדערלעכן אָנגריף, ווי אַ ברונעם וואָסער קעגן אַ שטורמישן טייך. זיי וואָרפן גרויסע אויסגעשולטע כוחות מיט פֿאַטריאָ־טישע לאָזונגען, מיט אימהדיקע געשרייען: „טויט און אומקום די יידן, טויט די פֿאַליאַקן, די רוסן, און פריי וועט ווערן די הייליקע אוקראַינישע ערד!״. די שטעטלעך און די דערפער שליסן זיך אָן און גיבן זיך איבער מיט זייער גאַנצן טעמפּ באַוווסטזיין די באַנדעראָ־כוחות. מיר, די אַרומבלאָנקענדיקע און שוצלאָזע, אויסגעמאַטערטע יידן,

ווערן אָן דעם גלויבן אין דעם פּאַרטיזאַנער־כוח. מיר זוכן זיך אויסצובאַהאַלטן און אַ סך פון אונדז פאַלן אַריין אין רוצחישע הענט און קומען אום אין שרעקלעכע יסורים.

נעבן מיר האָט זיך געהאַלטן נאָטע ליבערמאַנס טאָכטער. אין פאַרצווייפלטע טעג, איז זי אַוועק זוכן אַ באַהעלטעניש ביי איר טאַטנס אַ ידיד, אָבער ער הרגעט זי אויף טויט. איך, פייגעלשטיין יצחק, דערלאַג זיך צו אונדזערן אַ משפּחה־ידיד, אכרעם, וועלכער וווינט אין צענטער אור־וואַלד, אינגאַנצן אָפּגעזונדערט. איך רעכן ביי אים צו געפינען שוץ מיט מיינע קינדער. איך ווייס, אַז ער איז אַ פאַרבינדלער ביי די סוואריטשעוויטשער יידישע פּאַרטיזאַנער. איך ווייס אויך, אַז גרויס איז זיין זכות, ווייל אין יענעם ווינטער האָט פּאַסירט און אַ קאָלאָנע פון אַ 200 דייטשן זענען געגאַנגען פון וולאַדימירעץ אויף סוואַריטשעוויטש, דורך דובער וועלדער און נעמען מיט זיך מיט אָט דעם גוי, ער זאָל זיי צופירן דורכן וואַלד אומבאַמערקט צו דער פּאַרטיזאַנער באַזע, כדי זי איבערצופאַלן און איינמאָל פאַר אַלעמאָל אַן עק מאַכן מיט דער זשידאָ־קאָמונאַ. ער, ווי אַ פאַרבינדלער, ווייסט, אַז אין וואַלד זענען דאָ נישט מער ווי אַ צוואנ־ציק ביקסן, ווייל, אַלע זענען אַוועק אויף דיווערסיע־אַקטן. אויך ווייסט ער, אַז אין וואַלד געפינט זיך אַ פּאָר הונדערט אַלטע יידן, פרויען און קינדער, און ער זעט פאָר, אַז אַלע וועלן אומקומען. גייט ער אַזוי מיט זיי און אין מיטן וועג, אין צענטער פון די זומפּן, רופט ער זיך אָפּ צו די דייטשן: „אין וואַלד שטייען צען טויזנט גוט אויסגעשולטע און גוט באַוואָפנטע פּאַרטיזאַנער, אַלע — אַנטלאָפענע פון דייטשן פּלען. זיי זענען אַלע מוראדיק אין כעס אויף די דייטשן און עס איז צו גלויבן, אַז זיי וועלן זיך שלאָגן ווי לייבן. כדי זיי צו באַזיגן דאַרף מען עטלעכע דיוויזיעס. צו וואָס זשע שיקט איר מיך אַן אומבאַוואָפנטן פאָרויס אויף אַ זיכערן טויט, מיינעם און אויך אייערן?".

די דייטשן האָבן זיך פאַרקערעוועט און זענען געלאָפן אַזוי שנעל, אַז זיי האָבן אַפילו פאַרלאָרן אין די בלאָטעס דריי ביקסן, וועלכע אַכרעם זאַמלט זיי שפּעטער צונויף און גיט איבער די פּאַרטיזאַנער. אָבער איצט, זייענדיק ביי אים פאַרטאָג, באַמערק איך זיין שוואַכקייט און זיין סימפּאַטיע צו דער אוקראַינישער באַוועגונג, אַזוי, אַז ער דינט ביידע ריכטונגען. איך פרעג ביי אים: „אַכרעם, ס'איז דאָך נאַריש צו טראַכטן, אַז די אוקראַינער וועלן האַמעווען דעם פאָרויס־מאַרש פון די רוסן, וועלכע שפּאַרן זיך צו אונדז און שלאָגן די דייטשן. וואָס זשע טומלען איצט די אוקראַינער? זיי וועלן דאָך מוזן פאַר אַלץ באַצאָלן מיט תליות, מיט סיביר". ענטפערט ער מיר צוריק: „מיר האַלטן, אַז איצט איז די ריכטיקע צייט פאַר אַ זעלבשטענדיקער אוקראַינע, וואָרעם, דער דייטש ווערט געשלאָגן, די רוסן זענען פאַרמאַטערט און אונדז וועט העלפן ענגלאַנד און אַמעריקע".

און אַזוי ווערט גאַנץ וואָלין באַדעקט מיט באַנדעראָווצעס. זייער אַטאַמאַן בולבא־באָראָוועץ, אַ גוי, אַ מערדער, פון נעבן ראָוונע. אויף זיין נאָמען רופן זיך די עקסטרעמע נאַציאָנאַליסטן וועלכע מאָרדן און רייסן שטיקער פון זייערע קרבנות. אַנדריי מעלניק פון גאַליציע, — באַנדעראַ איז דער וואָס האָט אין זיין צייט געהרגעט דעם פּוילישן מיניסטער פּיעראַצקי. און אַכרעם, מיין ידיד, זאָגט: זיי אַלע זענען געקומענע פון דייטשלאַנד, אויס־

דרעסירטע און אויסגעשולטע. זיי וועלן צעקלאַפּן די קאָמוניסטן. טראַכט איך מיר: ביי יידן איז פאַראַן אַן אימרה: „יש שקונה עולמו — בשעה אחת", אָבער מ׳קאָן זי אויך פאַרלירן אין איין שעה... איך האָב געפילט, אַז אַכרעם וועלכער האָט ערשט נישט לאַנג מציל געווען אונדזער קליין רעשטעלע יידן פון טויט, איז עלול צו ווערן פאַר אונדז געפערלעך, ווייל צו פיל ווייסט ער וואָס עס טוט זיך ביי די פאַרטיזאַנער. מען גיט טאַקע צו וויסן אונדזערע, ווי ס׳האַלט מיט אים, און ער ווערט ליקווידירט.

אין יענע טעג רייסן זיך די אוקראַינער אַריין אין די פּוילישע דערפער און הרגענען אויס אַכזריותדיק פרויען און קינדער. זיי באַקומען די געציילטע לעבן־געבליבענע יידן און שינדן זייער הויט לעבעדיקערהייט. אָבער, על פּי רוב דערהרגענען זיי מיט העק און מיט ווילעס שטעכן זיי דורך די בייכער. געווען פאַלן און זיי האָבן זיך געלאָזט וווילגיין איבער זייערע קרבנות: פריער זיי געבונדן און שפּעטער געשאַרפט די מעסערס אין די אויגן פון די קרבנות — ווי עס שאַרפט דער יידישער שוחט זיין חלף, און דערנאָך געקוילעט די קרבנות מיט אַ ווילדקייט וואָס איז אויסער פון מענטשלעכן באַגריף.

פאַראַן אויך אַ ריכטונג פון מעסיקערע. דאָס זענען מעלניקאָווצעס וועלכע גראַסירן איבער וואָלין און אין גאַליציע. אין דאָמבראָוויצער ראַיאָן ווילדעווען די באַנדעראָווצעס אונטער דער קאָמאַנדע פון בולבאַ־באָראָוועץ. אין אַלע דערפער קומען פאָר ווילדע אָרגיעס: מען זויפט און מען זינגט אכזריותדיקע און שאָוויניסטישע לידער אין וועלכע ס׳קומט צום אויסדרוק: „אַ טויט — די יידן, פּאָליאַקן און די רויטע פּאַרטיזאַנער".

אָבער עס איז צו באַמערקן, אַז די אַכזריותדיקע אוקראַינישע פּראָפּאַגאַנדע ווערט פונדעסטוועגן געהאמעוועט. די פּאַרטיזאַנישע איינהייטן, די דאָמבראָוויצער און סערניקער פּאַרטיזאַנער, שפּרייטן אויס זייער השפּעה אויף פיל דערפער ווי: דובע, הוטע, ביידלעך, זעלין, דאָברויסק, אָסטרי־ראָג, לוקע און בילע. אין די דאָזיקע ערטער דרינגען נישט אַריין די בולבאָווצעס און דאָרט האַלט זיך אויף דאָס ביסל לעבנגעבליבענע יידן. דיאַדיאַ פּעטיאַ מיט זיינע אָטריאַדן אויפן טייך סטיר, און אַלע אָטריאַדן פון ביעגמאַס סאָיעדיע־ניעניע, און די ביידע „פּיאָדאָראָווצעס", ווענדן אָן כוח און אויפקלערונג צווישן דער באַפעלקערונג פון פּינסקער, סטאָלינער און קאָברינער געגנטן. אַ 10—15 קילאָמעטער פון אונדז, אין אָזערסק און אין זאמראטשעניע, קריוויץ, ביז וולאַדימערעץ, פון זאַרמרא־טשעניע ביז נאָך דאָמבראָוויץ, און אין בערעזשניץ און סטעפאַן — געוועלטיקן די בולבאָווצעס. אַזאַ איז דער מצב אין פרילינג 1943.

אין קאַמף קעגן די אוקראַינישע פאַשיסטן

די גאַנצע איינהייט וואָס נעמט אַרום אַ צאָל אָטריאַדן איז קאָנצענטרירט אַרום די טייכן סטיר און סטובלא און איז וואָך כלפּי די מעשים פון די בולבאָווצעס און פון די דייטשישע גאַרניזאָנען. אָבער די גאַנצע לאַסט פון קאַמף קעגן די בולבאָווצעס, פאַלט אויפן אַזוי־גערופענעם וואָראָשילאָוו־אָטריאַד מיט זיינע 170 יידן און אַרום 80 גויים מיט זייערע קאָמאַנדירן: מיסוראַ, אַבוגאָוו, זילבערפאַרב און די באַקאַלטשוקעס, מיט ד״ר ברוך ערליך, ברוך מאַנקאָווסקי און נאָך יידישע געהילפס־קאָמאַנדירן — דאָמבראָוויצער

און סערניקער יידן. פֿנחס נײמאַן איז אין דער צייט פֿאַרוווּנדעט און ס׳איז אַ פֿאַרלוסט, אָבער, די מענטשן פון אָטריאַד שטייען אויף דער וואַך, ווייל אין יענעם פרילינג פון יאָר 1943 זענען די בולבאָווצער אויסגעשפּרייט אין דאָרף און אין שטאָט, אין וואַלד און אין פעלד פון גאַנצן דאָמבראָוויצער ראַיאָן און זיי זוכן די פּאָסיקע שעה איבערצופֿאַלן און פֿאַרניכטן. דורך די פֿאַרבינדלער וווייסן די פּאַרטיזאַנער אַלע זייערע מאַרשרוטן און פּראָיעקטן און מיר שטייען גרייט צום קאַמף מיט זיי. די פּוילישע דערפּער אַרום דאָמבראָווע זענען אויסגעקוילעט. דאָס זעלבע איז מיט אויסבאַהאַלטענע יידן וועמען זיי האָבן אויסגעזוכט און צעפּערטלט. מיר, אַ קליין רעשטעלע יידן, האָבן זיך מיט ניסים אַרויס־געריסן און געפּינען זיך צו יענער צייט אין דער זאַנע פון סווארישטשעוויטשער פֿאָר־טיזאַנער.

אין דאָרף אָסטרי־ראָג טרעף איך דעם דאָמבראָוויצער אָטריאַד שוין מיט אַ געמיש פון גויים. מיטן אָטריאַד פירט אַן דער סאָוויעטישער גוי, מאַסליוק. ס׳איז אַ טאָג נאָך דעם ווי די בולבאָווצער אויסגעקוילעט און פֿאַרבּרענט דאָס פּוילישע דאָרף זהאשט. די פֿאָר יידן זענען מיט ניסים אַנטלאָפן. גויים דערציילן מיר, אַז די בולבאָווצער ווילן מאַכן אַן איבערפאַל אויף דעם דאָמבראָוויצער אָטריאַד. איך זאָג מאַסליוקן, אַז מיר קאָנען קומען פריער און מאַכן אויף זיי אַ לויערונג און איך דערקלער מיין גרייטקייט דורכצו־פירן דעם אָטריאַד דורך די בלאָטעס צו אַ גוטן פונקט. אויף מיינע רייד שרייט ער אויס צו מיר: „שפּיאָן!" זאָג איך: צו אים: „קאָמאַנדיר, אין די חדשים דעצעמבער־יאַנואַר האָב איך אייך געפּירט מיט הצלחה און אויסגעמיטן געפּערלעכע פונקטן, און איצט בין איך פלוצלינג געוואָרן אַ שפּיאָן?" שרייט ער צו מיר: „טראָג זיך אַפּ מיט דיינע ביינער". אָבער, ווי ס׳ווייזט אויס, האָבן די בולבאָווצער זיך גערעכנט מיט די אַרומיקע אָטריאַדן וואָס זענען געווען צעוואָרפֿן איבער די וועלדער: אין סווארישטשעוויטש, און אין דובע — די „שיטאָווצעס", און אין לאסיצק — אַ שטאַרקער אָטריאַד, אַ געמיש פון פּאַהאַסטער און מאראטשנער יידן און סאָוויעטישע אַנטלאָפענע פון דייטשער געפֿאַנגנשאַפט.

אַזוי אַרום האָבן זיי געהאַט פּחד און געלאָזט צורוי דעם דאָמבראָוויצער אָטריאַד.

אין אָנהייב פרילינג פון דעם יאָר, זענען אויסגעקוילעט געוואָרן פיל פּאָליאַקן פון די פּוילישע דערפּער ווי: מאָסטעס, בערעזינע, טשייקאָוו און אַנדערע. דאָרט זענען אויך אומגעקומען פיל יידן. אין קראָשין האָבן געווינט רוסן פון ניקאָליים צייטן, האָט מען אויסגעשניטן זייערע צינגער, לעבעדיקערהייט געשניטן זייערע בייכער און געשלעפּט פון זיי די קישקעס. אין בערעזינע איז געווען פֿאַרשטעקט אַ וואַרשעווער יד, האָט מען אים אָפּגעשניטן דעם אות הברית און געלאָזן ליגן.

און פונדעסטוועגן... אין דער פּאַרטיזאַנער זאַנע קומען זיי נישט. אמת, זיי האָבן געפּרווט זיך אַרייגרייסן אין וואָלד און זענען געוואָרן צוריקגעשטויסן, ווייל אָט די יידן שלאָגן זיך ווי טיגערס און די בולבאָווצער ווייסן, אַז די גאַנצע איינהייט פון די רוסישע אָטריאַדן וועט קומען צו הילף.

די בולבאָווצער און די דייטשן האָבן ענג צוזאַמענגעאַרבעט. אמת, שפּעטער איז געקומען צווישן זיי אַ שפּאַלטונג, אָבער, ווי די געשעענישן האָבן זיך פונאַנדערגעוויקלט

אין יענעם פרילינג, האָט עס באַרעכטיקט צו טראַכטן, אַז זיי ביידע זענען איינס און דאָס זעלבע.

גוטע האָפענונגען אויף מאָרגן

ווינטער, ווען איך האָב געבראַכט ד״ר ערליך צו מיין ביידל אין וואַלד, און ער האָט געהיילט מיינע קראַנקע, האָט ער אונדז געטרייסט, זאָגנדיק: „האָט צוטרוי צום וואַלד, גאַנץ שנעל וועט ער זיך איינוויקלען אין זיינע גרינע בלעטער און ער וועט אונדז פאַרשטעלן פון שונאים אויג. די געדיכטע פֿאַלעסיער ווועלדער, די הויכע גראָזן און די פּינסקער בלאָטעס ווועלן געבן פרישע מעגלעכקייטן פון קאָנען אויסבאַהאַלטן אָט די קינדער און פרויען. אויפן פראָנט ווערט דער דייטש געשלאָגן און געיאָגט און ס׳ווערט דאָ זיין רויק״. נאָר דערווייל געשעט דאָס פאַרקערטע. עס קריייַן אַרום מעסערשמידס איבערן וואַלד און באַמבאַרדירן די דערפער פון גאַנצן אַרום. עס שוויבלט מיט כל מיני גויימלעך, פאַרשטעלטע שפיאָנען און די דייטשן גרייפן אָן פון פּינסק און די בולבאָווצעס פון וואָליַן. די וועלדער ווערן באַשאָטן מיט פלוג־בלעטלעך אין דער רוסישער שפראַך אין ווועלכע ס׳רעדט זיך ווערן געפאַר פון זשידאָ־קאָמונע, פון יידן־ציגיינער און וואַלד־באַנדעס. מזרח און מערב זענען באַזעצט מיט בולבאָווצעס און פון צפון — רייסן זיך די דייטשן. אונדזערע אויסשפּירער גיבן איבער ווען גרויסע כוחות און גוט־באָוואָפנטע דייטשן וואָס שפּאַרן זיך אויפן סוואריטשעוויטשער ווַאלד און אַז זייער פאָר־פאָסטן גיפינט זיך שוין אין ניקאָלאַיעווע, אַ 10—12 קילאָמעטער פון אונדזערע ערטער.

אַלעק אַבוגאָוו און נחמן זילבערפאַרב פירן צו נצחונות איבער די שונאים

מיין יוגנט־חבר פון די ישיבה־יאָרן, דער לערער פון דאָמבראָוויצער שולע, מלך באַקאַלטשוק, ווועלכער איז אַנטלאָפן פון דאָמבראָוויצער געטאָ און איז ראַדיסט און רעדאַקטאָר פון פּאַרטיזאַנער בלעטל, דערציילט ווען יענע קאָמפּן פֿאַלגנדיקס:

„מיר האָבן דאָס פינסקער בלעטל וואָס מאַכט אַ סך הכל פון יענע קאָמפּן מיט די פאַרטיזאַנער, און טיילט מיט, אַז זיי האָבן פאַרניכטעט די יידישע פאַרטיזאַנער אין סוואריטשעוויטש. אָבער פאַרגעקומען איז אַזוי: אַ דייטשע קאָלאָנע טרעפט זיך אויג־אויף־אויג מיט ברוך מאַנקאָווסקיס אויסשפּיר־גרופּע. מיר אַריינטירן זיך גלייך, אַז אונדזער לאָגע איז אַ ביטערע, ווייל די דייטשן האָבן באַזעצט אַלע ווענען. און מיר האָבן קוים אַ שמאָלן פּאַס צו די פּינסקער בלאָטעס. אמת, צוויי אַטריאַדן זענען אונדז געקומען צו הילף, אָבער, איינער פון זיי — די טשאַפּאַיעווצעס, פאַליציאַנטן בעלי־תשובה, געקומענע פון קאַרטוז־בערעזע, מיטן געווער, צו זיי האָבן יידן נישט קיין צוטרוי, ווייל זיי קאָנען פאַרראַטן. נאָך אַ שנעלן, דעציידירנדיקן ישוב־הדעת, באַשליסן מיר, אַז קודם־כל מוזן מיר אויסרעכענען אויף אונדזערע אייגענע יידישע כוחות און שלאָגן זיך אויף טויט און לעבן. דאָס אייגענע לעבן איז טייער געווארן, אַ פייער פון נקמה האָט זיך אַנגעצונדן אין האַרצן און באַזונדערס איז גרויס געווען דער ווילן אויפצוהיטן דאָס

לעבן פון דריי הונדערט צוזאַמענגעלאָפענע שוצלאָזע זקנים, אלמנות ויתומים. און אַזוי האָבן מיר זיך אַוועקגעלאָזט אין קאַמף קעגן גרויזאַמען דייטש — דעם מערדער פון יידישן פאָלק. איין גרופּע יידן האָט מינירט אַלע וועגן וואָס פירן צום וואַלד, אַ צווייטע גרופּע האָט זיך פאַרמאַסקירט און געמאַכט לויערונגען, און אַ גרעסערע גרופּע, בערך אַ הונדערט מאַן, פון זיי — 80 פּראָצענט יידן און 20 פּראָצענט גויים, אונטער דער אָנפירערשאַפט פונעם אָדעסער ייד און דאָמבראָוויצער איידעם — דער חבר אַבוגאָוו אַליק, האָבן זיך געלאָזט אין וועג אַנטקעגן די דייטשע מערדער. אונדז האָט גאָט געהאָלפן, אַז אין אָנהייב פרילינג איז דער מצב געווען אַזאַ: ס׳רוב פּאָלעסיער לאָנקעס, פעלדער און וועלדער, זענען געווען פאַרגאָסן מיט וואַסער. די סערניקער יידן מיט זייער קאָמאַנדיר זילבערפאַרב, קענען דאָ יעדן קאַרטש און בערגל, יעדעס גריבל. זיי ווייסן ווו עס איז האַרטער באָדן און העכער, און ווו עס איז נידעריק און זומפּיק. איין טייל פון דער זילבערפאַרב־גרופּע מינירט דעם אָפענעם, טרוקענעם באָדן, און די צווייטע טייל, מיט זילבערפאַרבן בראש, האָבן צוגעלאָזט די דייטשן נאָענט צו דער פאַרמאַס־קירטער לויערונג. באַוואָפנט מיט גראַנאַטן, האָבן זיי אויפגעהויבן אַ געשריי — „הוראַ אין קאַמף!" און גלייכצייטיק געשיט מיט פייער פון מינאָמיאָטן און מאַשין־געווער. כהרף עין איז אין די דייטשע רייען געוואָרן אַ חורבן. די לעבן־געבליבענע, וועלכע זענען זיך פונאַנדערגעלאָפן, זענען באַשיט געוואָרן מיט אַ האָגל פון ביקסן־קוילן פון דער צווייטער לויערונג, און האָבן געפונען זייער טויט אַריינפאַלנדיק אין די זומפּן. אַליק אַבוגאָוו מיט זיין סאָטקע, באַוואָפנטע מענטשן, זענען אין דער זעלבער פינצטערער נאַכט אַוועק צו דער גרעבליע האָראָדנאָיע־סערניק, ווייל די פאַרבינדלער האָבן איבער־געגעבן, אַז דורך יענער גרעבליע קומט אָן אַ דייטשע פאַרשטאַרקונג".

„אין די זומפּיקע ערטער אַרום דער גרעבליע, זענען די פּאַרטיזאַנער געלעגן פאַר־מאַסקירט אַ מעת־לעת. דער פּאָלעסיער רעגן האָט אַלעמען דורכגעווייקט, מען האָט מורא באַקומען, אַז דאָס נאַסע געווער וועט נישט וועלן שיסן, האָט מען עס כסדר געווישט, געטרוקנט און מיטן אייגענעם לייב געוואַרעמט די אויטאָמאַטן. די דייטשן האָבן זיך נישט באַוויזן. די פאַרבינדלער האָבן איבערגעגעבן וועגן צעטומלונגען אין די דייטשע גאַרניזאָנען און אין די שטעטלעך סטאָלין און האָראָדנאָיע. עס איז אַדורך אַ צווייטער מעת־לעת און די דייטשן זענען נישט געקומען". איך, פייגעלשטיין, גיב דאָך צו, אַז מיר, די ציווילע, זקנים, אלמנות ויתומים, אָפּנעמענדיק גרוסן פון דעם געלונגענעם אָנגריף פון נחמן זילבערפאַרבס גרופּע, דאַנקען גאָט מאה פּעמים ואחת פאַר דעם חסד זיינעם, אָבער ווען עס גייען פאַרביי דריי טעג און פון אַבוגאָווס הויפּט־כוח איז נישטאָ קיין שום ידיעה, זענען מיר אַלע זייער דערשלאָגן און דערשראָקן און בעטן גאָט מיט די ווערטער: „היט, רבונו של עולם, אַליקן מיט דעם קליינעם רעשטעלע יידן".

עס קומט פאָר אַזוי: אויפן דריטן טאָג, באַווייזט זיך אַ טראַנספּאָרט פורן מיט בערך אַ הונדערט דייטשן, וועלכע פאָרן זיך רויק און דרימלען. מען האָט זיי געלאָזט אַריבערפאָרן די בריק צום דעם אָרט ווו דער הויכער אָנגעשאָטענער וועג איז פון ביידע זייטן זומפּיק און פאַרגאָסן. אין דעם מאָמענט גיט אַבוגאָוו אַ באַפעל: „פייער!" אין דער

זעלבער מינוט ווערט די בריק אויפגעריסן דורך די פּאַרטיזאַנער. די דייטשן ווערן פּאַרשאַטן מיט מינעס און קוילן. פּיל פון זיי קאַטשען זיך אין אַנגסטן אויף דער גרעבליע מיט אויפגעריסענע בייכער, אָפּגעריסענע הענט און פיס. אייניקע לויפן אין די זומפּן אַריין און ווערן דערשאָסן לויפנדיק. אייניקע הייבן די הענט, אָבער זיי ווערן באַשאָסן פון די לויער־פונקטן. נאָכן אויפקלייבן זייער געווער און אַמוניציע, קומט אַבוגאָווס גרופּע צוריק אין וואַלד. דער נצחון פון אונדזערע פּאַרטיזאַנער איז געווען אַ קאַלאָסאַלער און געהאַט אַ גרויסע השפּעה.

און די „בולבאָווצעס" פֿרובירן אויך...

ווי מיר האָבן זיך דערנאָך דערוווסט, איש מפּי איש, האָבן די בולבאָווצעס גוט געווווסט ווער דייטשן אָנגריף און זיי האָבן געהאָפּט, אַז דאָס מאָל וועט קומען אַ סוף צו די יידן. אָבער דערהערנדיק וועגן דער מפּלה פון די דייטשן און וועגן דער יידישער גבורה, ווערן זיי אומרויק און אַרדענען איין אַ צוזאַמענקום אין דאַרף ראָן, און זיי באַשליסן, אַז איצט איז די צייט אָנצוגרייפן די פּאַרמאַטערטע יידן־פּאַרטיזאַנער און זיי פּאַרניכטן. אין אומגעגנט פון בערעזשניץ, וולאַדימערעץ און דאָמבראָווויץ איז אַ קאָנצענטראַציע פון בולבאָווצעס. זיי גייען אַרויס פון די בלאָטעס צווישן טריפּיטניע אָזערא און ראָן, און וועמען זיי באַגעגענען אין וועג, מאָרדן זיי בעסטיאַליש. מען האָט געכאַפּט פּאָליאַקן און יעדער איז פּאַרפּיניקט געוואָרן מיט אַ באַזונדערע מיתה משונה. אַזוי, למשל, האָט מען בעלאַווסקעז פון דאַרף ראָן, אויפגעשניטן זיין נאָפּל, אַרויסגעצויגן זיינע קישקעס און שפּעטער אים דערשלאָגן מיט שטעקנס. איצט שפּאַרן זיי זיך אויף די פּאַרטיזאַנער, און נאָך אַ ביטערן קאָמף, ווערן זיי דאָס מאָל אויך צוריקגעשטויסן, מיט פּאַרלוסטן פון ביידע זייטן.

נאָך זייער מפּלה אויף האָראָדנאָיער גרעבליע, האָבן די דייטשן אין וויסאָצק אוו אין האָראָדנאָיע אויסגעגראָבן בונקערס, איינגעאָרדנט פּייער־פונקטן אין סטאָלין אוו אין סערניק, און פון אָט די פונקטן דערלאַנגען זייערע אויסשפּירער ביזן וואַלד. מיר, די ציווילע, זענען אין יאוש, ווייל אָט קומט אַ גוי און זאָגט: „איך האָב געזען דייטשן פּינף קילאָמעטער פון דאָנעט". אַ צווייטער גוי זאָגט, אַז זעקס קילאָמעטער פון אונדזער נעסט, אין כינאטשע, האָבן זיך איינגעקוואַרטירט וולאַדימערצער דייטשן. אַזוי דערציילן אונדז די גויים, אַז דער דייטש קאָנצענטרירט אַ גרויסן כוח פון מיליטער און פּאָליציאַנטן פון די אַרומיקע גאָרניזאָנען מיטן ציל צו פּאַרניכטן אַלע דיוועַרסאַנטן, אַפּילו אויך די בולבאָווצעס. אַנדערע וויסן צו דערציילן, אַז אין אָנבליק פון איצטיקן מצב האָבן די רוסישע פּאַרטיזאַנער פּאָרגעלייגט די בולבאָווצעס אַ בשותפותדיקע אַרבעט און אין רעזולטאַט דערפון איז געקומען צו אַ צוזאַמענטרעף פון פּאָרשטייער פון בייַדע צדדים, כדי אויסצוארבעטן אַ געמיינזאַמע פּאַרטיידיקונגס־ליניע קעגן דייטש. אָבער שוין ביים ערשטן צוזאַמענטרעף אין כינאטשער זומפּיקן וואַלד, — דערציילן אונדז די גויים — פּאַרראַטן די בולבאָווצעס און הרגענען אויס די פּאַרטיזאַנישע פּאָרשטייערשאַפּט.

עד היום איז מיר נישט קלאָר, וויפל אמת עס איז געווען אין דעם סיפור המעשה און וויפל שקר, ווייל צו יענער צייט האָבן די פאַרשטעקטע, נישט־באַוואָפנטע יידן, געהאַט פון אָט דער געשיכטע נישט וויניק צער, הערנדיק, אַז די פאַרטיזאַנער, די רוסן, שליסן ברודערשאַפט מיט די בולבאָווצעס אויפן חשבון פון די יידן וועלכע דאַרפן זיין דער שעיר לעזאזל. טאַקע צוליב דעם זענען מיר שטאַרק אומרויק און וואַרטן אויף אַ נס. אָדער חס־ושלום — אויף דעם טויט.

אָבער די יידישע פאַרטיזאַנער האָבן בירושה דעם כלל, אַז „אין לנו על מי להשען, אלא על אבינו שבשמים", טאָ בעטן מיר גאָט, און די פאַרטיזאַנער רופן נישט, זיי וויסן פון אַלע שמועסן, אַז דער דייטש וועט נישט שווייגן, לכן, מאַכן זיי איבערפאַלן פון לויער־פונקטן אויף זייערע אויסשפירער, און מיט הצלחה. די דייטשן ווערן צעטומלט און האַלטן זיך אָפּ פון אָנגרייפן דעם וואַלד.

פאָליאַקן און יידן אין וואַלד

אינצווישן קומען אַן אין דער פאַרטיזאַנער־זאָנע און אין די פוילישע דערפלעך, ווי: הוטע, הורנע, דאָברין, אָסטרי־ראָג — ווּהין די בולבאָווצעס האָבן נישט קיין צוטריט, ווייל די פאַרטיזאַנער שטויסן זיי כסדר אָפּ, — רעשטלעך פאָליאַקן פון די אַלע אויס־געקוילעטע פוילישע דערפער אויף וואַלין. אויך מיר, דאָס רעשטעלע יידן געפינען זיך דאָ. אייניקע פאָליאַקן, באַוואָפנטע מיט לאַנגע אינקווילנדיקע ביקסן, בארדאנקעס פון 19־טן יאָרהונדערט, קומען אין דעם געביט און ווילן וועריבן יוגנטלעכע פאָליאַקן אין דעם ריין פוילישן אָטריאַד „קאָשטשושקאָ". אָבער די פאָליאַקן גייען נישט. אויף מיין פראַגע: „פאַרוואָס?" ענטפערט מען מיר, אַז דאָס איז דערפאַר, ווייל זיי זענען קאָמוניסטן און אַז נעבן לוצק זענען פאַראַן פאַרטיזאַנער פאָליאַקן נישט קיין קאָמוניסטן, דאָרט אַהין וועלן זיי יאָ גיין. זאָג איך: „בריידערלעך, אַהינצו וועט איר נישט דערגרייכן, די אוקראַינער וועלן אייך אין וועג אויסקוילענען. אָט די פאָליאַקן וועלכע רופן אייך, זענען אַ טייל פון אונדזערע אַרטיקע איינהייטן, דאָ נישט ווייט, ביים טייך סטיר. גייט צו זיי און איר וועט זיך ראַטעווען". אויף מיינע רייד קומט ווייטער דער ענטפער: „מיר וועלן נישט גיין צו די קאָמוניסטן, בעסער שטאַרבן".

דער 19יאָריקער שמוליק קליגון וועגדט זיך מיט די ווערטער: „פריצימלעך, נעמט מיך אין אייער אָטריאַד". ענטפערן זיי: „גוט, אָבער צי קענסטו האַלטן אַ ביקס?" „ניין, — ענטפערט שמוליק — אָבער איך וועל קענען". און איך זע, אַז פאָליאַקן ווילן אים יאָ נעמען אָן שאלות. שפּעטער גייט צו חיים האָכמאַן, און זאָגט: „איך בין אַ סאָלדאַט פון דער רוסישער אַרמיי און איך קאָן יאָ האַלטן אַ ביקס, איך וויל גיין מיט אייך". ענטפערן זיי: „דו ביסט צו אַלט". נאָך וואַקלענישן זאָגט אייניער: „מיר'ן דיך נעמען כדי מען זאָל נישט זאָגן, אַז מיר מיידן אויס יידן". במשך דעם גאַנצן וועג רעדן זיי אַריין אין האָכמאַנען וועגן יידן, דאָס אַלץ וואָס מיר האָבן במשך 20 יאָר געהערט פון די פוילישע אַנטי־סעמיטן.

דער פּוילישער קאָמאַנדיר סאַטאַנאָווסקי איז גאָר... א ייִד

אויף דער באַזע, אין קרימנער כוטאָר, טרעפט האָכמאַן דאָרטן אַרום 200 באַוואָפנטע פּאָליאַקן, צווישן זיי אויך, יידישע פֿאַרטיזאַנער און אַ ביסל ציווילע יידן, פֿרויען און קינדער. מיט דעם אָטריאַד פּירט אַן אַ יונגער קאָמאַנדיר מיטן נאָמען סאַטאַנאָווסקי. ער גיט אויך אַכטונג אויף די ציווילע יידן.

אין אָטריאַד איז שטענדיק באַוועגלעך. זיי זאָמען אין וועג אַ יואָך צייט און קומען צוריק, רוען אָפּ און פֿאָרן ווידער. זייער קאָמאַנדיר סאַטאַנאָווסקי פֿאָרט אַליין מיט די מענטשן זייַנע אויף דיווערסיע־אַקטן, עס פּאַלן מענטשן אין שלאַכטן, און מען ווערבירט פֿרישע, מען פֿאָרט ווידער און ווידער. סאַטאַנאָווסקי מיט זייַנע פּאָליאַקן און ייִדן, רוען נישט, לאָזן נישט דורך קיין שום געלעגנהייט צו שלאָגן דעם דייטש. אויך ער, האָכמאַן, באַטייליקט זיך אין די אַקציעס. אַ ביסל שפּעטער קומען צו פֿרישע מענטשן, געבוירענע פּאָליאַקן. זיי האָבן זיך איינגעגלידערט אין אָטריאַד, נאָר לעת עתה נעמט זיי נישט סאַטאַנאָווסקי אויף אַרבעט. שפּעטער־צו הערט מען ווי זיי רעדן, אַז די ציווילע פֿאָר־טיזאַנער אין אָטריאַד זענען גאָרנישט שבגאָרנישט און אַז די ציווילע פֿרויען און יידישע קינדער עסן אומזיסט ברויט און מען דאַרף פון זיי פּטור ווערן. סאַטאַנאָווסקי הייסט זיי איזאָלירן, אָבסערווירן און נאָכפֿאָרשן. ווי עס האָט זיך שפּעטער אַרויסגע־וויזן זענען דאָס געווען אונטערגעשיקטע שפּיאָנען און מען האָט זיי צעשאָסן. דער קאָמאַנדיר סאַטאַנאָווסקי האָט נאָך דעם דערקלערט פֿאָר די שטאָב־מענטשן, אַז ווען אַזעלכע קומען אין וואַלד און דאָס ערשטע איז ביי זיי יידן־האָס, איז אַ סימן, אַז זייער קומען האָט אײַן ציל — אונדז חרוב צו מאַכן.

האָכמאַן דערציילט אַ צווייטן עפּיזאָד: קרימנע שטעלט מיט זיך פֿאָר אַ כוטאָר אין מיטן וואַלד, נישט ווייט פון טייך סטיר. דאָ זענען פּיר הייזער אַרומגערינגלטע מיט שוואַרצע בלאָטע־וועלדער. איינער אַ גוי האָט דאָרט געשלאָגן אַ יידישע יתומה און זי באַוווילהט. סאַטאַנאָווסקי הייסט נאָכשפּירן יענעם גוי. אין אַ צען טעג שפּעטער באַפּעלט ער פּלוצלינג אַוועקצולאָזן זיך פון אָרט. יענעם גויעץ, וועלכער האָט געטאָן שלעכטס דער יידישער יתומה, נעמט מען אים מכלומרשט מיט פֿאָר אַ וועגווייזער, און אין מיטן וועג דערשיסט מען אים, ווייל ער איז געווען אַ דייטשער שפּיאָן. האָכמאַן געפּינט זיך אין יענעם אָטריאד ביזן פֿאָריאָגן די דייטשן פון ראָוונע. אין אַ יאָר אַרום, נאָך דער מלחמה, איז האָכמאַן אין ראָוונער אָבלאָסטנאיער קאָמענדאַנטור. פּלוצלינג דערזעט ער אַ באַקאַנט פּנים און ער ווייסט נישט ווער יענער איז. „האָכמאַן! — פּרעגט יענער — וואָס קוקסטו אויף מיר?“ — ענטפֿערט האָכמאַן — „איך האָב דיך ערגעץ געזען, און איך געדענק נישט ווו“. „נו, אויב דו געדענקסט נישט — שמייכלט דער אומבאַקאַנטער — דאָרף מען נישט“. און איז אַרויס, איז אָבער האָכמאַן נייגעריק צו וויסן און פּרעגט אַ צווייטן באַאַמטן ווער עס איז דער, וועלכער איז נאָר־וואָס אַרויס? דאָס איז דאָך אונדזער יידי, דער קאָמאַנדיר סאַטאַנאָווסקי. און באמת, קיינער פון די פּאָליאַקן און יידן האָבן נישט געוווסט, אַז אָט דער סאַטאַנאָווסקי איז אַ ייִד. זיין ראָל און זייַנע פּליכטן, די סטראַטעגיע

און די קלוגע אָנפירערשאַפט — אַלץ האָט ער געטון ממש מיט אַ יידישן גאונישן קאָפּ.

און איך, פייגעלשטיין יצחק, גיב צו: די עלטערע פּאָליאַקן, וועמענס יונגע זין און איידעמס עס זענען געווען אין קאָסטיושקאָ אָטריאַד, פלעגן וועגן גענעראַל סאַטאַ־נאָווסקי רעדן, צלמענדיק זיך און מיט טרערן.

געציילטע פון אונדז האָבן יאָ געוווסט, אַז אין דאָרף ווילין, נעבן דאָמבראָוויץ, האָט זיך אַ יונג פּאָרל אויפגעהאַלטן אויף אַרישע פּאַפּירן און דער מאַן איז עס דער קאָמאַנדיר פון פּוילישן אָטריאַד „קאָסטיושקאָ", אין נוסח פון אָטריאַד פון די עלטערע פּאָליאַקן, איבער וועמען עס האָט אויסגעשפּרייט זיין שוץ דער גענעראַל סאַטאַנאָווסקי. אַזעלכע נסתרים זענען געווען נאָך פיל אין וואַלד און צו אייניקע פון זיי וועלן מיר זיך נאָך אומקערן אין לויף פון שרייבן.

די דייטשן פאַרברענען ציווילע זקנים לעבעדיקערהייט

אין איינעם אַ טאָג פון ענדע מערץ, צי אָנהייב אַפּריל 1943, דערהערן מיר אַ שיסעריי פון מאַשין־געווער און פון לייכטע האַרמאַטקעס, וואָס דערגייט צו אונדז צום דאָרף הורנע. מיר אָריענטירן זיך, אַז דאָס שיסט מען נאָר פון איין זייט. מיר זענען זיך משער, אַז די דייטשן באַשיסן דעם סוואריטשעוויטשער וואַלד. אַ פּאָר שעה שפּעטער טרעף איך פּאַרטיזאַנער. זיי דערציילן, אַז די וועגן זענען מינירט און אַז עס זענען אויך פאַרזייט מינען־פעלדער. די פּאַרטיזאַנער ציען זיך אַריין קיין דובע און נאָך זיי גייען נאָך די ציווילע יידן. מען דערציילט אויך, אַז אַ סך רוסישע אָטריאדן גייען אַרויס צו הילף.

ווען די דייטשן האָבן געפונען אין וואַלד אַן אויסגעליידיקטע באַזע, האָבן זיי דאָרט אַלץ איבערגענישטערט און דערנאָך אַלץ חרוב געמאַכט און אויפגעריסן. נאָכדעם זענען זיי אַריין אין דאָרף סוואריטשעוויטש און דאָרט קוים געפונען עטלעכע זקנים, אַלטע גויים און גוייטעס מיט איין אַלטן ייד. זיי טרייבן אַלעמען אַריין אין קלויסטער, צינדן אונטער דאָס דאָרף און פאַרברענען די לעבעדיקע נפשות. אין דאָרף זעלון האָבן זיי געטראָפן דריי גויים און זיי פאַרברענט צוזאַמען מיטן דאָרף. אין דאָרף דאָברויסק יאָגן זיי אַריין די אַלטע, נישט אַנטלאָפענע גויים אין שטאַל און צינדן אים אונטער. עטלעכע און צוואנציק גויים ווערן אין אים פאַרברענט און דאָס גאַנצע דאָרף גייט אַוועק אין פלאַמען. אין דאָרף הוטע־סטעפּאַנגאָראָדסקע טרעפן די דייטשן זעקס אַלטע גיים. זיי וואַרפן זיי אַריין אין אַ שטוב און צינדן זיי אונטער. דאָס גאַנצע דאָרף מיט די זעקס גויים ווערן פאַרברענט. אָבער ס'רוב גויים און גויטעס מיט זייערע קליינע קינדער פון די אַלע ברענענדיקע דערפער, זענען אין זומפּיקן וואַלד. דאָ גייען אויף ריחות פון געבראָטענע פליישן, ווייל פערד, בהמות, שעפּסן און חזירים זענען אין פייער אַרומגענומען און די קולות פון די באַשעפענישן מישן זיך אויס מיט דער קאַנאָנאַדע פון די האַרמאַטקעס און פון מאַשין־געווער אין איין ווילד ברומעריי. דער גאַנצער וואַלד אַרום ווערט באַשאָסן און באַשאָטן מיט אַ האָגל פון קוילן־פייער. אייניקע גויים האָבן, אַנטלויפנדיק אין וואַלד אַריין, מיטגענומען מיט זיך די הייליקע בילדער פון מוטער און זון, האָט

מען די בילדער אויפגעהאָנגען אויף די צווייגן פון די אָלכע־ביימער און געקניט, געוויינט, געבראָכן די הענט און געקושט דעם זומפּיקן באָדן. נאָך צוויי־דריי טעג ציען זיך די דייטשן אַרויס, לאָזן איבער נאָך זיך אַ שטיק פאַרוויסט לאַנד. די באַפעלקערונג בלאָנקעט אַרום און באַוויינט דעם חורבן. און איך, אַן איבערבלייב פון די צעקוילעטע יידן, גיי אַרום מיט זיי און כ׳בין זיי מקנא. שטיל אין האַרצן חזר איך די ווערטער פון יידישן דענקער, אָבער אַ ביסל אַנדערש: „ווען אַ לאַנד ווערט חרוב, וועלן נאָך קומען מענטשן און עס אויפבויען", אָבער מיין חרוב געוואָרן פאָלק ווער וועט אויפבויען?!

אַ בלוטיקע שלאַכט ביים דאָרף פּערעקאָליע

איך פאַרליר פון אויג אונדזערע פּאַרטיזאַנער. איך זע נישט קיין איין דאָמבראָוויצער און קיין איין סערניקער. איז דאָס פאַר מיר אַ פּרשה סתומה. נעבן דובע, אין די בלאָטעס, שטייט אַ קליינער אָטריאַד, די אַ. ג. „שיטאָווצעס", צווישן וועלכע עס זענען אויך דאָ אַ פאָר יידישע פּאַרטיזאַנער. אַרום זיי האַלטן זיך אַנטרינענע פּוילישע משפּחות פון זייערע צעקוילעטע דערפער. שוין אַ פּאָר וואָכן, ווי אין די נעכט, זענען די הימלען רויט אויף ווייטע שטחים. — דאָס ברענען פּוילישע דערפער, אין וועלכע די פּאָליאַקן מיט זייערע פרויען און קינדער ווערן אכזריותדיק פאַרניכטעט און רעשטלעך לויפן אַהער, אין דער פּאַרטיזאַנער־זאָנע זוכן שוץ נעבן אָט דעם קליינעם אָטריאַד. דאָ, אין די בלאָטעס, האַלטן זיי וואַך מיט שפּיזן, קאָסעס, לאַנגע מעסערס, שאַרפע העק. אָט ווערט אַ מהומה. די דערשראָקענע פּאָליאַקן שרייען: „עס גייען בולבאָווצעס!" מען לויפט פאָרויס מיט די קאָסעס. און עס ווייזט זיך אַרויס, אַז דאָס זענען פּאַרבלוטיקטע, האַלב־טויטע פּאָליאַקן, פּליטים פון אויסגעהאַרגעטע דערפער.

איינמאָל זענען אויך געקומען צולויפן אַ דרייסיק וולאָדימירצער יידן, וואָס זענען געווען אין וואַלד נעבן אַ פּוילישׁ דאָרף און זענען קוים אַנטלאָפן פון דאָרטן. אָט די מהומות חזרן זיך איבער פיל מאָל, און אין די דובער בלאָטעס איז אַ עולם התוהו. אינעם ווירוואַר פון פּחדים דערהערן מיר, אַז אויף דער צווייטער זייט פון טייך „סטיר", אַכצן קילאָמעטער פון אונדז, אין דאָרף פּערעקאָליע, איז איינקוואַרטירט אַ גרויסער כוח פון דייטשן. די פּוילישע רעשטלעך, צווישן וועלכע איך דריי זיך אַרום מיינען, אַז די דייטשן וועלן זיי שיצן קעגן די אוקראינער און זענען צופרידן פון די דייטשע שכנים. מיר יידן זענען אָבער באַזאָרגט. מיר קוקן אויף אונדזערע קינדער מיט גרויס רחמנות און ווייטאָג. מיר האָבן מורא, אַז עס קומט דער סוף, אַז דער מלאך המוות טאַנצט פאַר די אויגן. איך הער זיך צו וואָס עס קומט פאָר אויף די שליאַכן. אין אַ געוויסן טאָג, נאָך טרויעריקע ידיעות און שרעק, שטיי איך ביים ראַנד פון וואַלד און איך הער אַ גאַלאָפּ פון פערד. איך מיין אויף געוויס, אַז דאָס זענען בולבאָווצעס, און אַז אָט ווער איך אַרומגערינגלט. אָבער דאָס זענען גאָר געווען אויסשפּירער פון אונדזערע דאָמבראָוויצער און סערניקער פּאַרטיזאַנער.

מיט אַ שעה שפּעטער, ציט זיך דער גאַנצער אָטריאַד צום טייך סטיר. קיין איינציק וואָרט קען מען פון קיינעם נישט אַרויסבאַקומען. זיי רעדן נישט. שפּעטער מיט אַ פּאָר

טעג, אין אַ פֿאַרטאָג, הערן מיר פון יענער זייט סטיר אַ געוואַלדיקע קאַנאַנאַדע, וואָס ציט זיך אַ גאַנצן טאָג. לויט די קולות וברקים פֿאַרשטייען מיר, אַז ס׳איז אַ שוועריקע גערמאַנגל, און מיר יידן זענען שטאַרק אומרויק און באַזאָרגט פֿאַרן לעבן פון די אַלע דאָמבראָוויצער און סערניקער, וועלכע זענען איצט אין קאַמף. מיר ווייסן און בעטן בײַ גאָט, אַז עס זאָל זיי נישט געשען קיין שלעכטס.

פון דעם, וואָס עס דערציילן אונדזערע יידן, וועלכע האָבן זיך באַטייליקט אין יענעם קאַמף, באַקומען זיך אַזאַ בילד:

פון פינסקער און סטאלינער זייט און פון די אַלע שטעטלעך אין גאַנצן אַרום, זענען אַלע גוט־באַוואָפנטע ס. ס. לייט צוזאַמענגעשלעפט געוואָרן און איינקוואַרטירט אויף דער אַנדערער זייט פון סטיר, אין דאָרף פערעקאָליע, מיטן פֿלאַן צו פֿאַרניכטן אַלע אַטריאַדן פון דער איינהייט. די פֿאַרטיזאַנער האָבן פֿאַרויסגעזען אַ שוועלן קאַמף, און אויף דעם סוואריטשעוויטשער אַטריאַד, מיט זיינע יידן און גוטע קאַמאַנדירן, וועלכע האָבן שוין געהאַט סטאַזש און דערפֿאַרונג אין קאַמפֿן, אין וועלכע זיי האָבן אַרויסגעוויזן מסירת נפש און פלינקער אָריענטאַציע, האָט מען אַרויפגעלייגט צו זיין די ערשטע אַנגריפֿער, און אַזוי מאַנעווירירן, אַז די דייטשן זאָלן אַרײַנפֿאַלן אין אַ צעטומלענישן.

אַ צווייטאָגיקער קאַמף האָט נישט געגעבן קיין שום רעזולטאַטן און קיין שום נצחונות. אָבער קרבנות זענען געווען אין ביידע זייטן, — ביי די דייטשן פיל מער געפֿאַלענע, ווי ביי די פֿאַרטיזאַנער. פֿשוט, עס איז גרינג געווען צו הרגענען שוצלאָזע יידן, אָבער אַנטקעגן פֿאַרטיזאַנער, וועלכע האָבן קיין אַנדער ברירה, ווי זיך שלאָגן, צו הרגענען, אַדער געהרגעט צו ווערן — אַנטקעגן זיי זענען די דייטשן נישט אַזעלכע גרויסע גבורים. די פֿאַרטיזאַנער וואָרפן זיך אויפן שונא ווי צערייצטע טיגער. און די „העלדישע״ דייטשן פֿאַלן ווי פליגן. ביינאַכט טרעטן די דייטשן אַפֿ, און אויפן וועג פֿאַרברענען זיי אַלע שוצלאָזע דערפער מיט די עטלעכע פֿאַרבליבענע מענטשן און אויך אַלע בעלי־חיים. לאַנג האָבן פֿאַרטיזאַנער געראַטעוועט וועגן די פֿערעקאָליער קאַמפֿן. געוועזענע פראָנט־סאָלדאַטן האָבן געזאָגט, אַז די קאַמפֿן זענען איבערגעשטיגן אין זייער באַדייטונג אַפֿילו פראָנט־שלאַכטן, רעכענענדיק זיך דערמיט, וואָס די פֿאַרטיזאַנער האָבן נישט געהאַט קיין הינטערלאַנד, וווהין צו קענען אָפּטרעטן, בעת אַרום און אַרום שטייען גוט באַוואָפנטע ס. ס. איינהייטן.

ס׳איז פֿאַרטאָג. אַלע דייטשן, אויסער זייער וואַך, שלאָפֿן. אָבער צוקומען צום דאָרף מוז מען דורך אַן אָפענעם ליידיקן שטח. און דאָס ווערט געמאַכט נאָך אַידער ס׳הייבט אָן טאָגן. ערשט, אַז זיי זענען שוין גאָר נאָענט, עפענען די פֿאַרטיזאַנער אַ פייער און כהרף־עין שטויסט מען זיך אַן אין אַ האָגל פון כל מיני קוילן — פון מאַשין־געווער, פון אויטאָמאַטן און הארמאַטן. אָבער אַלע אין דאָרף ברענענדיקע הייזער, אין וועלכע די דייטשן זענען איינקוואַרטירט, די געשרייען פון מענטשן און באַשפּעניש, אונדזער קוילן־האָגל און דער מעכטיקער „הורא״ און דאָס וואַרפן זיך פּנים אל פּנים אויף די דייטשן, האָבן זיי צעטומלט. זיי שיסן סתם אין דער וועלט אַריין, אָן חשבון. זיי האָבן

שוין פיל קרבנות. און די פּאַרטיזאַנער — וואָס ווייטער, אַלץ מער אָנגרייפעריש זענען זיי. אונדזערע פֿאַרוווּנדעטע, וועמען ד"ר ערליך און די סאַניטאַרן קלייבן צונויף אונטערן מבול פון שונאס קוילן, און אונדזערע הרוגים, צינדן אָן ביי די פּאַרטיאַזנער אַכמער אַ פייער פון נקמה און מען לויפט אין אָפענעם קאַמף. אַזוי אַרום האָט דער אָטריאַד פון דאָמבראָווּיצער און סערניקער יידן אַליין געקמפט קעגן אַ ריזן־כוח פון דייטשן, וועלכע האָבן געמוזט פאַרלאָזן פּערעקאָליע, איבערלאָזנדיק אַ סך פרישע אָנגעשאָטענע בערגלעך. אין דער־אָ נאָכט מיר געהאָט פיל פאַרוווּנדעטע. אָבער יידן זענען געפאַלן און איין גוי. די פאַרלוסטן זענען פאַר אונדז געווען פיינלעך און גרויס דער וווייטאָג איבער די געפֿאַלענע חברים און פריינד.

סאַשקע און זיין מערדער־באַנדע

אָבער אַ צווייטער אומגליק האָט גלייך געמאַכט פאַרגעסן דעם ערשטן. און געשען איז אַזוי: ווען די פּאַרטיזאַנער האָבן זיך געשלאָגן אין פּערעקאָליע, איז דער ציווילער יידל־לאַגער געבליבן אויף די וועלבעס, וויל די אַלע יידן, פרויען און קינדער, האָט מען נישט געקאָנט מיטפירן מיט זיך. אין יענעם מאָמענט טאָקע, זענען די באַנדעראָווצער, מיט זייער אָנפירער — דער אכזריותדיקער מערדער, דעם ראָנער גלחס זונדל, סאַשקע — באַפֿאַלן די יידן אויף די וועלבעס און אויסגעקוילעט, צעריסן אויף שטיקלעך די אַלע וואָס זענען זיך נישט צעלאָפן. די דאָזיקע באַנדע האָט זיך רעקרוטירט פון ראָנער, קריי־וויצער און טריפּיטניציער גויים, פון וואָנעט אָט דער סאַשקאָ שטאָמט, און שוין אין די ערשטע וואָכן נאָכן אָנטשטיין פונעם קלייניעם יידישן אָטריאַד, מיט פּנחס נייַמאָן בראש, מח מען כסדר פירן קאַמפן קעגן זיי. די באַנדע איז געווען צוזאַמענגעשטעלט פון אַ דריי הונדערט גוט באָוואָפנטע באַנדיטן מיט געוגנדיקע רעזערוון פון יונגע שקצים און שיקסעס. היינט הרגעט מען זיי אויס און מאָרגן זענען דאָ אַנדערע. לויט זייער אויפפירונג זענען זיי געווען די דירעקטע יורשים פון כמעלניצקי און גאָנטע, ימח שמם: נאָכן באַפֿאַלן יידן, אָדער אַ פּוליש דאָרף, האָבן זיי געפלעגט מיטנעמען אויף זיערע שפּיזן די אָפּגעהאַקטע קעפ, הענט און פיס און אַריינפאָרן אין זייערע דערפער מיט ווילדן געזאַנג, טאַנצן אַ גאַנצע נאָכט, הוליען און טרייבן זגות, און די קעפ, הענט און פיס וואָרפן פאָר די הינט.

די 6 פּאַרטיזאַנער, וועלכע זענען געבליבן היטן די ציווילע יידן, האָבן זיך נישט געקאָנט אַקעגנשטעלן און אָפּשלאָגן אָט דעם אומדערוואַרטן איבערפאַל פון סאַשקען מיט זיינע 300 באָוואָפנטע באַנדיטן און אַ פינף הונדערט נאָכלויפנדיקע נאָך זיי שקצים און שיקסעס מיט קאָסעס, העק און ווידלעס, אין זייערע רוצחישע הענט. אַלע צוזאַמען מאָכן אַן אַ מאויימדיקן חורבן און מיט אָפּגעהאַקטע יידישע קעפ, הענט און פיס אויף זייערע ווידלעס און שפּיזן, האָבן זיי זיך אַוועקגעלאָזט צום בראָניצער וואַלד און דאָרט אָנגעהויבן הולטאַיעווען, שיכורן, פּראָווען אָרגיעס און הויך אויסזינגען זייער נצחון איבער די צעקוילעטע סערניקער און דאָמבראָווּיצער שוצלאָזע יידן.

די פּאָר הונדערט פּאַרטיזאַנער, טאָקע דאָמבראָווּיצער און סערניקער יידן און אויך

גויים, וועמענס קרובים זיי האָבן אויך אויסגעשאָטן, אויסשפּירנדיק געגנוי וווּ די באַנדע געפינט זיך, טראָכטן שנעל דורך אַ פּלאַן מיט אויסרעכענונג און סטראַטעגיע, וואָרפן זיך אומדערוואַרט אויף אָט דער רוצחישער באַנדע, אין סאַמע ברען פון זייער ווילדער נאַכט־אַרגיע. הונדערטער פון זיי זענען אויפן אָרט דערשאָסן און צעריסן געוואָרן. צעגנדליקער זענען זיך צעלאָפן אין דער ריכטונג פון נאַסן, זומפיקן וואַלד און זענען דאָרט באַגעגנט געוואָרן מיט פייער פון די פריער צעשטעלטע לויערונגען. זיי פאַלן דאָרט ווי אונטערגעהאַקטע צווייגן, צעגנדליקער זענען אַריינגעפאַלן לעבעדיקע אין די הענט פון די קעמפער. אַ סאָוויעטישער פאַרטיזאַן האָט אייניקע פון זיי צוגעבונדן צו ביימער און האַלטנדיק אַן אָפּגעהאַקטן קאָפּ פון אַן אויף שטיקער צעריסן יידיש מיידל, מיט אַן אָפּגעשניטענער ברוסט, געשריען: „יידן, טוט אָט דאָס זעלבע, וואָס זיי האָבן געטאָן". און די דאָמבראָוויצער פּאַרטיזאַנער, די דריי ברידער שפּין, מודריק, משה לאַנדוי, טילטשין, לייוויק פישמאַן, די ברידער ברוך און אַשר מאַנקאָווסקי, משה קאָוואַלאָ, פּנחס געניזל, יהודה צאַצקעס און אַלע איבעריקע יידן, — האָבן אויסגעגלייכט דעם חשבון... געניומען נקמה פאַר שמעון שיינמאַן, פאַר קאָפּל לעווין, פאַר יודלס פאַר־ברענטע קינדער, פאַר משה פישמאַן, פאַר אַלץ און פאַר אַלעמען. אויך די סערניקער יידישע העלדישע פּאַרטיזאַנער, האָבן באַצאָלט די באַנדיטן פאַר זייער גרויזאַמקייט, פאַר אַלע בעסטיאַלישע מאָרדן איבער אונדזערע שוצלאָזע יידן. אָבער, דער בלוטיקער סאָשקאַ איז אַנטלאָפן. ער קלייבט צונויף אַ פרישע באַנדע, וואָס באַוואָפנט זיך פונדאָסנייַ מיט גוט געווער, נאָכדעם ווי דאָס פריערדיקע איז טיילווייז פאַרברענט געוואָרן און טיילווייז געבליבן ביי די פאַרטיזאַנער. אונדזערע יידן און אויך די פאַרטיזאַנער באַגעגענען זיך נאכאַמאָל מיט אָט דער ווילדער האָרדע.

די פאַרטיזאַנער קלייבן צוזאַמען די שטיקלעך גופים: קעפּ, הענט און שטיקלעך פיס פון די קרבנות, און ד"ר ערליך שטעלט פעסט, אַז מען האָט זייערע טיילן געבראָכן לעבעדיקערהייט. מען איז זיי מקבר אין פּיין, טרערן און יסורים. איך, פייגלשטיין יצחק, גיי צו מיין נעסט אין דובער וואַלד אַריין, אויפן וועג באַגעגן איך אַ גוי, אַ ידיד, און ער זאָגט צו מיר מיט תרעומות: „איצוניו, איך וואָלט זיך נישט פאַרגעשטעלט, אַז יידן זאָלן זיך אַזוי קענען נוקם זיין". אויף מיין פראָגע, צי ער האָט געזען די צעריסענע, אויף פיצלעך, יידישע הרוגים, דעם שרעקלעכן חורבן, וואָס סאָשקעס באַנדע האָט געמאַכט איבער די אומגליקלעכע יידן, ענטפערט ער מיר: „דאָס זענען דאָך פינצטערע גויים, אומווויסנדיקע מענטשן, אָבער יידן דאַרפן נישט נקמה נעמען אויף אַזאַ אופן".

שוין וואָכן, ווי איך הער נישט פון אונדזערע פאַרטיזאַנער, וויל זיי זענען אַוועק אין אַ צווייטער ריכטונג. איך קריך אונטער נעבן דער הוטע און איך טרעף אַן אויף צוויי פאַרטיזאַנער, וועלכע שלעפּן אַרויס האָניק פון אַ בינשטאָק. איך דערקען ר' אפרים קאָז'ס זון און כהרף עין יאָגט זיך אַן אַ וואָטאָגע פאַרטיזאַנער און איך דערקען גלייך דעם קאָמאַנדיר, דער סערניקער יד מיט די לאַנגע וואָנצעס — אפרים באַקאַלטשוק. איך פרעג זיך אויס אויף אונדזערע פאַרטיזאַנער, אויך אויף די ציווילע. און מיר דער־

וויסן זיך פֿאַלגנדעס: נאָך דער קבורה פון די שטיקלעך יידישע גופים און די פֿאָר צעקיילטע גויישע משפחות — פֿרייַנד פון די יידן און פֿאַרטיזאַנער, צוליב וואָס זיי האָבן געטיילט אונדזער גורל און זענען אויך פֿאַרפֿיניקט געוואָרן, באַזעצט זיך דער אָטריאַד אַרום די וויטשעווסקער כוטאָרעס און וויל נעמען נקמה פֿאָר די געפֿאַלענע העלדן אין פֿערעקאָליע. אין איינער אַ נאַכט דערשלאָגט מען זיך קיין סערניק און מיט גראַנאַטן פֿאַרוואַרפט מען די דייטשע בונקערס. מען מאַכט אָן אַ חורבן אין דעם קליינעם דייטשן גאַרניזאָן, פון וועלכן בלויז אַ טייל אַנטלויפֿן קיין האָראַדנאַיע. צוזאַמען מיט יענעם גאַרניזאָן בויען זיי אויף די דייטשע „דאָטן", פייער־פונקטן און בונקערס אין וועלכע זיי נעכטיקן. בייטאָג היטן זיי פֿון די פייער־פונקטן דעם טראַקט סטאָלין—פֿינסק. ווען סערניק איז געוואָרן אָפּגערייניקט פון די דייטשן, קלייבן זיך איבער די פֿאַרטיזאַנער און אויך די ציווילע אין דאָרף וויטשעווסקע. אַ גרופּע מיט לייוויק פישמאָן בראש לויערן אויפֿן טראַקט סטאָלין—פֿינסק, ווייל די פֿאַרבינדלער גיבן איבער, אַז דער סטאָלינער געביטס־קאָמיסאָר מיט אַ וואַטאַגע ס״ס, דאַרפֿן דערפֿאָרן קיין פֿינסק. און ס׳געשעט אָט וואָס: ס׳פֿאָרט אָן דער אויטאָ, פון פֿאָרנט — באַוואָפֿנטע מאָטאָציקליסטן און ביי די זייטן אוֹן נאָכן אויטאָ, אַ באַוואָפֿנטער כוח. פון דער פֿאַרמאָסקירטער פֿאַרטיזאַנישער לויערונג שיטן זיך אויף די דייטשן קוילן, מינעס אוֹן האַנט־גראַנאַטן און עס געלונגט אויסצורעטן די גאַנצע מחנה. דאָס היטל פון סטאָלינער געביטס־קאָמיסאָר איז פֿאַרוואָרפֿן געוואָרן אויף אַ בוים. לייוויק נעמט עס אַראָפּ און קומט צוריק צו דער באַזע קיין וויטשעווסקע מיטן היטל פון געביטס־קאָמיסאָר אויף זיין קאָפּ. די פֿאַרטיזאַנער אין וויטשעווסקע טריומ־פירן מיט זייער נצחון. אַ צווייטע גרופּע איז אַוועק צום טייך פּריפּיעט און געלויערט ביז ס׳איז צוגעשווימען אַ באַרקע מיט אַנגערויבטע תבואה, אויף וועלכע עס זענען געזעסן פיל דייטשן. די פֿאַרטיזאַנער האָבן אין ריכטיקן מאָמענט באַשאָסן און באַוואָרפֿן מיט גראַנאַטן די באַרקע און זי האָט אַנגעהויבן זינקען. סאָלדאַטן זענען געפֿאַלן טויט און פֿאַרוווּנדעט געוואָרן. צוויי פון זיי האָבן זיך דערשלעפּט צום ברעג און די פֿאַרטיזאַנער האָבן זיי געבראַכט קיין וויטשעווסקע. ביידע האָבן געזומען טענהן, אַז זייערע באַבעס זענען געווען יידישקעס, אַז זיי זענען מיטגלידער פון דער אומלעגאַלער קאָמוניס־טישער פֿאַרטיי, און זיי זענען טאַטעס פון קינדער, דעריבער בעטן זיי, אַז מען זאָל זיי נישט טאָן קיין שלעכטס.

און עס געשעט אַזוי: די וויטשעווסקער נאַציאָנאַליסטן פירן אַריין דורך די גערטנער סאַשקעס באַנדע, ווייל אויף די גאַסן און וועגן וואָכן די פֿאַרטיזאַנער. די דאָזיקע באַנדיטן מאַכן אָן אַ צווייטן חורבן. פון דעם אומדערוואַרטעטן איבערפאַל פון אַזאַ גרויסן ערב־רב, וואָס איז באַשטאַנען פון גויים, גויעטעס, באַוואָפֿנטע מיט ביקסן, העק און וויידלעס, ווערן די פֿאַרטיזאַנער לכתחילה צעטומלט. ביז מען קומט צו זיך זענען שוין דאָ קרבנות. אמת, די פֿאַרטיזאַנער אָריענטירן זיך שנעל און מען שטויסט אַרויס דעם גרויזאַמען שונא, אָבער דעמאָלט זענען שוין פֿאַראַן זיבן טויטע פֿאַרטיזאַנער און פופצן טויטע פון די זקנים, אלמנות ויתומים, צווישן זיי אויך די דאָמבראָוויצער: זיידל גראָווער און חיה שיינמאַן. די איבעריקע זענען סערניקער, ווי אויך אַ מיידל פון קאָרעץ און אַ פּאָר

דאָרפישע יידן. אָט די אַלע אומגליקן קומען פאָר אין דעם צייט־אָפּשניט פון פּסח—שבועות פון יאָר תש״ג — 1943.

פאַרנאַכט־צו נאָכן מקבר זיין די הרוגים, זאָגן אָן די פאַרבינדלער וווּ די באַנדיטן געפינען זיך און די פּאַרטיזאַנער יאָגן זיי אָן און דערגרייכן זיי אין אַ וועלדל נעבן שטעטעלע רובליע, וווּ זיי האָבן געמאַכט אַ פּריוואַל און אָנגעהויבן זייערע הוליאַנקעס. פּאַטעפאָנען האָבן געשפּילט און זיי האָבן געטרונקען, געהולטאַיעוועט, געפּראַוועט בציבור — ווי זייער מנהג — ווילדע אָרגיעס. די ביקסן זענען געווען אויפגעשטעלט אין קאָזלעס. אַזוי זיכער האָבן זיי זיך געפילט. שטיל און פאָרזיכטיק רוקן זיך אונטער די פּאַרטיזאַנער און רינגלען זיי אַרום. אין איין מינוט האָט זיך אַ שיט געגעבן אַ פייער־האָגל פון כל מיני געווער: מינאָמיאָטן, מאַשין־געווער און האַנט־גראַנאַטן. מיט די שפּיזן אויף די ביקסן זענען די פּאַרטיזאַנער געווען גרייט צו אַ קאַמף פון פּנים אל פּנים, צו וואָס עס איז נישט דערגאַנגען, ווייל די פּאַרטיזאַנער האָבן זיי נישט דערלאָזט צום געווער. מיט דעם איצטיקן איבערפאַל ווערט ליקווידירט די גאַנצע באַנדע, וואָרעם די וועלכע זענען געכאַפּט געוואָרן לעבעדיקערהייט, האָבן די פּאַרטיזאַנער מיט אַ שעה שפּעטער אויך געשאָסן. און עס דאַרף געזאָגט ווערן, אַז ווי זיס עס זאָל נישט האָבן געווען דאַן דאָס געפיל פון נקמה, איז עס דאָך נישט געווען פאַר אונדז קיין טרייסט, ווייל, צו גרויסע אבידות האָט מען געהאַט — ווי איך האָב שוין דערמאָנט — אין דעם קורצן צייט־אָפּשניט צווישן פּסח—שבועות תש״ג און אויך פיל פאַרוווּנדעטע.

די יידישע קראַנקן־שוועסטער מאַטילדאַ, וועלכע איז אַרויס גאַנץ פון די פּערקאליער קאַמפן אויפן אָפּענעם פעלד, וווּ זי האָט געגעבן הילף די דעמאָלטיקע פאַרוווּנדעטע, אונטערן האָגל פון דייטשע קוילן, האָט געפונען איר טויט אין וויטשעווקע, פון סאַשקעס הענט, וועלכער האָט זי דערשטאָכן מיט אַ מעסער.

בינתיים גייט אָפּ די צייט אין שווערן טרויער. אין דעם דובער קריסטלעכן אָטריאַד, אין וועלכן עס זענען געווען צוויי וולאדימערצער יידן און איין כינאָטשער ייד, געשעט אַז זיי גייען אַוועק אויף דיווערסיע און קומען נישט צוריק. מיר דערוויסן זיך, אַז אַלע דריי יידן זענען אומגעקומען פון די הענט פון זייערע אייגענע חברים, גויישע פּאַרטי־זאַנער.

דער אָטריאַד פון גענעראַל פיאָדאָראָוו

צו יענער צייט קומט אָן אַ גרויסע פּאַרטיזאַנער־איינהייט פון די בראַנסקער וועלדער. מען זאָגט, אַז די איינהייט באַשטייט פון 60 אָטריאַדן וואָס ווערן אָנגעפירט דורך אַ רוסישן גענעראַל פיאָדאָראָוו טשערניגאָווסקי; זיי גייען דורך אָפּענע וועגן אין מיטן ליכטיקן טאָג, ווי זיי וואָלטן אָפּגעהאַלטן מאַנעוורעס. זייערע אויסשפּירער געפינען אויסבאַהאַלטן אין קאָרן, — סנדר פייגעלשטיין, און זיי זענען אים חושד, אַז ער איז אַ בולבאָווסקער שפּיאָן און ווילן אים שיסן אויפן אָרט. ס׳העלפן נישט זיינע בקשות, ביז עס לויפט איינער אונטער, קוקט זיך איין אין אים און רופט זיך אָפּ: „חברה גיט אים איבער אין שטאַב״. מען פירט אָפּ דעם ברודער צום גענעראַל, וועלכער פרעגט אים: „וואָס איז אין דיין

טאַרבע? גראַנאַטן? פּלאַנען? צי פּאָטאַ־אַפּאַראַטן?" מיין ברודער קערט איבער זיין טאַרבע און עס פּאַלן אַרויס שטיקלעך ברויט און ר׳ יעקב עמדינס סידור. דער וואָס האָט אים צוגעפּירט צום גענעראַל בלעטערט אין סידור און זאָגט: „גענעראַל, דאָס איז אַ יידישער סידור". זאָגט דער גענעראַל: „סטופּיי דוראַק". אין יענע אַטריאַדן זענען געווען יידן, און האָבן ביי יעדער געלעגנהייט מציל געווען און געטאָן יידן טובות.

איצט מאַכן זיי אַ פּריוואַל אין דובער וועלדער, פונאַנדערשפּרייטנדיק זיך ביזן דאָרף בילע. פּאָר אונדזער קליינער דובער אַטריאַד גיבן זיי במתנה אַ שיין ביסל געווער. די סאָפּיאָרן פּאַרלייגן אַ בריק איבערן טייך סטיר און מען מאַביליזירט אין די דערפּער פּוֹרן און מען לאָזט זיך אַוועק אויף דעם וולאָדימערצער דייטש־פּאָליציייאישן גאַרניזאָן. ביז טאָג רינגלען טויזנט פּאַרטיזאַנער אַרום דאָס שטעטל און ווען אינגאַנצן אומדער־וואַרטעט „פּאַלן" דאָרט אַריין די ערשטע פּאָר צענדליק פּאַרטיזאַנישע האַרמאַטן־קוילן, אַנטלויפן די דייטשן מיט די פּאָליציסטן און פּאַרשטעקן זיך אין די צוגעגרייטע בונקערס, ליגן דאָרט באַהאַלטן און אין שטעטל בעלי־ביתעווען די פּאַרטיזאַנער. צוויי דייטשן רוקן אַרויס זייערע קעפּ פון די דאָטן און גלייך בלייבן די קעפּ ליגן אין דרויסן. זיבן וולאָדימערצער גויים, וועלכע האָבן די גאַנצע צייט געאַרבעט מיטן דייטש וועלן אויפ־געהאַנגען. און נישט בלויז פון שטעטל אַליין, נאָר פון גאַנצן אַרום וועלן אַרויסגעיאָגט פיל הונדערטער פורן און אַלץ וואָס עס געהערט צום דייטשן גאַרניזאָן און באַזונדערס די אַנגערויבטע תבואות, פערד, בהמות, חזרים און שעפּסן וועלן מיטגענומען און גע־שלעפּט צום דובער וואַלד. די פּאַרשטעקטע דייטשן לאָזן די פּאַרטיזאַנער טון וואָס זיי ווילן במשך דער גאַנצער צייט פון זייער זיין אין שטעטעלע. און ס׳איז צו פּאַרציי־כענען, אַז אין יענע טעג האָבן זיך דאָרט קאָנצענטרירט דייטשן פון ראַפּאַלאָווקער, אַנטאַנעווקער און אויך מאניעוויטשער ראַיאָנען. אינגאַנצן דריי קילאָמעטער האָט זיי אָפּגעטיילט פון שטעטל, אָבער זיי האָבן פּחד געהאַט אָנצוהייבן מיט די פּאַרטיזאַנער. און ווען אָפּילו פון סאַרנע און סטעפּאַן איז צוגעקומען אַ דייטשישע פּאַרשטאַרקונג, האָבן זיי זיך איינגעגראָבן אַ פּאָר קילאָמעטער הינטערן־שטעטל און געשוויגן. ערשט ווען די פּאַרטיזאַנער האָבן מיט רעש און געזאַנג פּאַרלאָזט דאָס שטעטל, האָבן זיך די דייטשן אַריינגערוקט צוריק קיין וולאדימערעץ.

אָט די מעכטיקע פּאַרטיזאַנקע גייט פון דובע צום שטעטל ליובאָשיי, פעסטיקט זיך דאָרטן איין און מיר בלייבן אין אַזאַ שטימונג ווי נאָך אַ גרויסן יום־טוב נאָך וועלכן ס׳וועט אָפּגעוואָרט דער קאָלטער טריבער אָסיען. אונדזער טרויער און פּחד פּאַרגרעסערן זיך ווייל אין יעדער נאָכט זענען די הימלען רויט אויף אַ דרייסיק־פערציק קילאָמעטער אַרום דעם זומפּיקן וואַלד, און צומאַרגנס לויפן רעשטלעך פון צעקוילעטע, פּוילישע דערפלעך און כוטאָראָנעס, צווישן וועלכע עס זענען אויך פּאָראָן יידן־יחידים פון סטעפּאן און מאניעוויטש. יעדער פון זיי וויינט אויף דעם ערשטן חורבן פון זיין ליבהאַרציק שטעטעלע, אויף זיין פּאַרלאָרענער משפּחה און אויך אויפן צווייטן חורבן, אין די וועלדער, אַרום די פּוילישע דערפּער, וווּ מ׳האָט נאָר וואָס פּאַרלאָרן אַ לעצט קינד, ברודער, אָדער שוועסטער — דאָס רעשטל פון אַן אויסגעקוילעטער משפּחה.

די „באַנדעראָוועס" פּאַלן אַן און ווערן געשלאָגן

אָבער מען לאָזט אונדז נישט בלייבן אין אונדזער יאושדיקער פּאַרגליווערונג, מיט אונדזער טרויער און ווייטאָג. פלוצלינג, אין אַ פּאַרטאָג, דערטראָגט זיך צו אונדז אַ שיסעריי פון טויזנטער כלים־מחבלים. מיר אַריענטירן זיך, אַז דאָס קומט פון דאָמבראָוויץ—וולאָדימערעץ. דער רעש שטאַרקט זיך פון מינוט צו מינוט, אַזוי, אַז אונדז דוכט זיך, אַז דער זומפיקער וואַלד פּאַלט אין אָפּגרונט. מיר קוקן זיך אַרום, אַז דער קליינער דובער אַטריאַד מיט זיינע 70—60 ביקסן איז אויך נישטאָ. עס קומען צו לויפן, אויף טויט דערשראָקענע, פּאָליאַקן, וועלכע דערציילן, אַז 17 אַטריאַדן פּאַרטיזאַנער זענען אַרומגערינגלט דורך אַ מחנה פון צען טויזנט באַנדעראָווצעס, נישט ווייט פון אונדז, פון דער אַנדערער זייט דובע. און דעמאָלט געשעט אַזוי: וועלן די סאָיעדיניעניע האָט זיך געדאַרפט באַוועגן אין אַ געוויסער ריכטונג, האָבן שפּיאָנען וועגן דעם איבער־געגעבן דעם שונא און אויף די פּעלדער פון דובע האָט זיך אָפּגעשפּילט אַ פּינף שעהדיקער קאָמף קעגן גרויסע מחנות באַנדעראָווצעס, וועלכע זענען אָנגעקומען פון דאָמבראָוויץ, בערעזשניץ און וולאָדימערעץ. נאָר דעמאָלט זענען געקומען צוהילף, פון סטיר, די טשערניגאָווצעס און פון סוואַריטשעוויטש — די סערניקער און דאָמבראָוויצער יידן.

זיי זענען אָנגעקומען ריכטיק, אין דער צייט, וועלן די גרויסע כוחות פון די באַנדעראָווצעס זענען געווען געווענדעט קעגן דער סאָיעדיניעניע. די באַנדעראָווצעס באַקומען שטאַרקע קלעפּ, ווערן צעטומלט און אַנטלויפן, איבערלאָזנדיק זייערע הרוגים און פּאַרוווּנדעטע מיט זייער געווער. פּאַר אונדז, ציווילע יידן און פּאָליאַקן, איז „אַ יום־טוב אין די 9 טעג". מיר ציען זיך אַרויס קיין לאסיצק. דאָרט באַגעגן איך אייניקע דאָמבראָוויצער פּאַרטיזאַנער: יאַנעק ראָטענבערג און זיין פּרוי, משה קאווזאלא, די דריי ברידער שפּין, די רוסן מאַסליוק און וואַסקאַ. איך דערוויס זיך ווען אַלע דאָמבראָוויצער יידישע פּאַרטיזאַנער, צעשפּרייטע איבער פּאָלעסיע, אין פּאַרשידענע אָטריאַדן.

רשימה פון דאָמבראָוויצער פּאַרטיזאַנער (לויטן א"ב)

אַבוגאָוו אַלעק (מאַן פון חיה לאַנדאו)	האָכמאַן חיים
אָוסיענקאַ גבריאל (איידעם פון וואַראַנאַ)	ווילִיגון שמואל
באַרמאַן אברהם	זעליקאָוויטש (פּאָטער)
באַרמאַן יחיאל	זעליקאָוויטש בעבוס (זון)
באַרמאַן בערל (פּאָטער)	חייט
באַרמאַן יידל (זון)	טילטשין יונה
באַרמאַן לאה און מעניע (טעכטער)	טענענבוים זרח
באַקאַלטשוק מלך	יפה אייזיק ומשה (ברידער)
בייגל דוד	לאַנדאו חייה
ברוינפמאַן אבא	לאַנדאו אפרים ומשה (ברידער)
ברוינפמאַן משה	מודריק חיים (פון האָרווענץ)
געגזל פּנחס	מודריק חיים (פון קאָלק)

מודריק מאיר	קאַריך
מאַנקאָווסקי ברוך	קירזשנער מאַנעס
מאַנקאָווסקי אַשר	קראָנענבערג
נײַמאַן אברהם ופנחס (זין פון מאַנדל)	קראָצמאַן נאָטע
נײַמאַן פּנחס (איידעם פון מאַנדל)	ראָזענבערג שמחה
ערליך ברוך (דאָקטאָר)	ראָטענבערג יאַנעק
פֿאַרפלמאַזע פּיניע	ראָטענבערג נינאַ (פרוי)
פּייגעלשטיין: אייזיק, יוסף, יעקב,	שיינמאַן זעליג
פישמאַן לייוויק	שיינמאַן לייבל
פערלשטיין לייבל	שיינמאַן מיכל
צאַצקעס יהודה	שפּין איצל
קאָוואַלאָ משה	שפּין זלמן
	שפּין משה

חוץ זיי האָבן נאָך הונדערט מאַן, סערניקער און דאַרפישע יידן פון דאָמבראָוויצער און סערניקער אומגעגנט געקעמפט אין איינעם. יעדער איינער פון דער רשימה איז אין וואַלד געווען אַ גיבור. און, אין יענע קריטישע צייטן, אַרויסגעוויזן פלינקע אַריינ־טאַציע וואָס האָט אין פיל פאַלן דעצידירט דעם אויסגאַנג פון די נישט גלייכע פאַר־מעסטן מיט די שונאים. יעדער איינער פון אָט דער רשימה האָט נקמה געגנומען, און אַלע צוזאַמען האָבן אַרויסגעוויזן זייער אַ סך אהבת ישראל און מסירת נפש פאַר מציל זיין אַ ייד. אייניקע זענען געפאַלן אין אָפּענעם קאַמף, אייניקע זענען פאַררעטעריש, דורך אייגענע, מכלומרשטע קאַמפּס־חברים גויים, פאַרפֿייניקט געוואָרן, אַדער אויס־געליפערט געוואָרן דעם שונא. אָט די אַלע געפאַלענע זענען קדושים פון דער העכסטער מדריגה. אַ גרויסער טייל פון דער רשימה געפינט זיך אין ישראל און אַ טייל — אין די תפוצות. אַ קליינער מיעוט איז געבליבן אין רוסלאַנד. זייער אַלעמענס זכות איז גרויס. זיי האָבן גערעטעוועט יידן. זיי האָבן גערעטעוועט דעם פאָלקס־כבוד. נישט ווייניק פון די דייטשע טמאים און אוקראַינישע מערדער וועלן גוט געדענקען אָט די 160—170 דאָמבראָוויצער און סערניקער באַוואָפנטע יידן.

נאָר אָט פאַרליר איך וויידער מיינע דאָמבראָוויצער און סערניקער פאַרטיזאַנער. מיר זענען שוין אַ גרעסערע צאָל ציווילע יידן. דאָס רעשטל פון פיל ראַיאָנען זענען איצט קאָנצענטרירט אין די לאסיצקער וועלדער, נעבן טייך סטיר. אויך אונדזערע שותפים, די רעשטלעך פּאָליאַקן, זענען דאָ מיט אונדז. איבער אונדזערע וועלדער קרייזן אַרום דייטשע עראָפּלאַנען און מיר דערוויסן זיך, אַז די אַלע פאַרטיזאַנער גייען אַוועק פון דעם אָרט, ערגעץ וווּ צו מזרח־זייט און וויידער וועלן מיר בלייבן שוצלאָז פאַר די בולבאָווצעס, וועלכע וועלן אונדז קענען לייכט אויסשעכטן און די דייטשע עראָפּלאַנען וועלן אונדז פאַרוואַרפן מיט באָמבעס. באַצייטנס אַנטלויפן מיר אַלע און ציען זיך טיפער אין די פּינסקער בלאָטעס, ביז ס'הינטער דראָהיטשין, אין די מקומות, וווּ עס געפינען זיך פאַרטיזאַנישע באַזעס.

מיר ווערן אַן דעם קאַנטאַקט מיט אונדזערע פּאַרטיזאַנער, אַזש ביז נאָכן פּאַריאַגן די דייטשן פון אונדזערע געביטן. ערשט דאַן דערוויס איך זיך וועגן זייערע פּאַסירונגען: אָפּענע, הערישע קאַמפן, העלדנטאַטן און אומקום פון אַ סך ליבע מענטשן, אין וועמענס זכות און מיטן אייבערשטנס רצון איז געבליבן ביים לעבן דאָס קליינע רעשטעלע ציווילע יידן. זכותם יגן עלינו.

ב. די דערציילונג פון ברוך מאַנקאָווסקי ז״ל

לאָמיר פּאַרטרינקען דעם טרויער...

פיל פון אונדז זענען געפּאַלן. מיין ברודער אשר, זכרונו לברכה, איז געפּאַלן אין קאַמף אויפן שוועל פון דער באַפרייאונג — צוויי טעג פּאַרן פּאַריאַגן די דייטשן.

נאָך דער באַפרייאונג האָב איך זיך געטראָפן מיטן הויפּט־קאָמאַנדיר פון אָטריאַד — איינער פון די אמתע חסידי אומות העולם — מאַקסים מיסיורא. אויפן טיש איז פּאַראַן ספירט און די צינגער זענען פריי און איך זאָג: „חבר קאָמאַנדיר, און דאָך איז אָט דער הינטישער זון, סערגיי, נישט געווען געראָטן ווען ער האָט דערשאָסן דעם יונגן העלדישן פּאַרטיזאַן מאַטעס פון סוואַריטשעוויטש. ווען איך וואָלט אים איצט געטראָפן, וואָלט ער פון אָט דעם נאָגאַן געפּאַלן. אין וואָלד נאָך האָב איך אים געוואָלט אַוועקלייגן, אָבער צוליב דעם ציווילן לאָגער מיט די יידישע זקנים, אלמנות און יתומים, האָב איך עס נישט געמאַכט. דו, חבר קאָמאַנדיר, האָסט געדאַרפט דעמאָלט רעאַגירן, און האָסט עס אַדורכגעלאָזט. דאָס איז אַ זינד״.

„עך באַריס, — ענטפערט אָפּ מאַקסים, — דיר דוכט זיך אַלץ אויס, אַז מען האָט אים געשאָסן, ווייל ער איז אַ ייד. ניין! הער זיך איין ברודער, אין פּאַרטיזאַנקע איז, צוליב פּאַרזיכטיקייט, דאָס לעבן געווען הפקר. איין קליינער דיסציפּלין־ברוך, און גלייך — אַ קויל. מיר טוט באַנק דאָס סוואַריטשעוויטשער יינגל, באַברָאוו, ווי ס׳טוט מיר באַנק דער סאָוויעטיש־רוסישער פּאָלקאָוויניק אין דאַרף אָסטראָווע, וועלכער האָט פּאַר אַרויסברענגען אַ נאַרישן געדאַנק, אַז „ס׳איז נישט די צייט פּאַר פּאַרטיזאַנישער טעטיקייט״, באַקומען אַ קויל. וואָרעם ,שטעל דיר פּאָר, מיר בלוטיקן, מיר טאָרמאָזירן דעם דייטשן טראַנספּאָרט, רייסן זיינע עשאַלאָנען, וועלן געהרגעט, מאָסקווע אָנערקענט אונדזער אַרבעט, און דער אָנטלאָפענער פון דייטשן פּלען מאַכט עס צו קליין געלט. און שוין נישט סערגיי אַליין, נאָר דער גאַנצער שטאָב; איך און דו, און אבוגאוו און די באַקאָלטשוקעס און די סאָוויעטישע פּאָליטרוקן טראָגן אַרויס אַן אורטייל און מען שיסט אַ פּאָלקאָוויניק. עד היום טוען מיר באַנג אָט די דערשאָסענע מענטשן״.

און דער גוי, מאַקסים מיסיורא, דער קלוגער קאָמאַנדיר, קוקט וויט און טרויעריק, און זעצט פּאָר: „עך, באַריס! לאָמיר פּאַרטרינקען דעם טרויער״. און מען גיסט אַריין אין זיך גלעזער שטאַרקן בראָנפן, און אויך איך טרינק מיט. איך פיל, אַז אַלץ וואָס ער רעדט צו מיר טוט אים גוט וויי.

מען האָט אונדז פיינט

דער יסוד פון די פּאַרטיזאַנער אין אונדזער געביט, זענען מיר, דאָמבראָוויצער און סערניקער יידן. אָבער מען לאָזט אונדז נישט, גלייך אין די בראשית־טעג, זיין זעלבסט־שטענדיק. מען שיקט צו עטלעכע סאָוויעטישע קאָמאַנדירלעך: מאַקסים מיסיוראַ איז דער הויפּט־קאָמאַנדיר. צו די יידישע קאָמאַנדירן ווערן צוגעטיילט קליינע גרופּקעס פּאַרטיזאַנער, און די פרעמדע גויים, אַלע אָפיצירן, הייבן אָן צו בעלי־ביתעווען און האָבן חשק אונדז צו צעטרעטן מיט די פיס. אַ סך יידן פאַרלאָזן אין פּראָטעסט דעם אָטריאַד און נעמען מיט זייער געווער. מיסיוראַ מאַכט אַ פּשרה און דעם ערגסטן רשע, וואַסקאַ, שיקט ער אַוועק צום דיאַדיאַ פּעטיאַ און דאָרטן באַקומט ער די מיתה משונה. „אין אמתן, זאָגט ברוך, איז ביי אונדז געווען אַ באַשלוס אויסצושיסן עטלעכע הינט צוליב מאַטוסעס טויט, און פאַרלאָזן דעם אָטריאַד. אָבער, נאָך אַ שיקול־דעת און פון פּחד וועגן גורל פון די שוצלאָזע זקנים, אלמנות ויתומים, קערן מיר זיך אום אין אָטריאַד און ראַנגלען זיך אינעווייניק, ביז גענעראַל ביעגמאַ ווערט קאָמאַנדיר איבער אַ סך אָטריאַדן און אויך איבער אונדזערן. אָט די ביעגמאַ־אַפּוטרופּסות דערשטיקט די אַנטיסעמיטישע טענדענצן פון די סאָוויעטישע קאָמאַנדירלעך, וועלכע האָבן זיך אַפילו פאַרמאָסטן אויף ד״ר ערליך און מיט גרויס מסירת־נפש האָבן מיר אים אויס־געהיט פון זייערע הענט. זיי האָבן פאַרטריבן די יידישע קעכינס, און איינגעקוואַרטירט נעבן אונדז די מכלומרשטע בעלי־תשובה — די וויסאָצקער פּאָליציי, וועלכע מיר האָבן דעמאַסקירט און צעשאָסן.

מען האָט אונדז פיינט. שטעלט זיך פּאָר אַ לאַגע: מיר, יידן, זענען 80% אין אָטריאַד, שלאָגן זיך ווי לייבן, אַזוי, אַז ס׳איז נישטאָ קיין גלייכן צו די סערניקער און דאָמבראָוויצער יידן און דאָ קומען אַ פּאָר אַנטיסעמיטן און ווילן אונדז שיקאַנירן.

נעמט למשל דעם איצטיקן מצב: די דייטשן זענען שוין פאַריאָגט און די סאָוויע־טישע באַאַמטע מיט וועלכע איך קום אין באַרירונג טענהן נאָר איינס, אַז מיר, יידן, האָבן זיך געשלאָגן אין דער פּאַרטיזאַנקע, ווייל קיין אַנדערער אויסוועג איז פאַר אונדז נישט געווען, אָבער, באמת, זענען מיר נישט קיין גרויסע פריינד פון דער סאָוויעטן־מאַכט. און די אַלע הערא̈ישע קאַמפן פון אונדזער אָטריאַד, וועגן וועלכע איך דערצייל זיי, זענען נישט מגין, האָבן נישט אין זייערע אויגן קיין באַדייטונג. איך זאָג זיי, אַז פון די צומאַנער וועלדער האָבן די פּאַרטיזאַנער פאַרטריבן דעם דייטש און געעפנט דעם וועג קיין ראָוונע. בעת די־אָ שלאַכטן בלוטיקט שטאַרק אונדזער אָטריאַד און אויף דער סאַמער שוועל פון דער באַפרייאונג פאַלן טייערע קרבנות. אונדזער יידישער אָטריאַד איז דער ערשטער וועלכער דרינגט אַריין קיין ראָוונע און קעמפט אויף די גאַסן קעגן דער דייטשער רעגולערער אַרמיי.

אָט זע איך מיינע אַלע יידן אין קאַמף: צאצקעס, לנדוי חיה, לנדוי משה, אבוגאוו אָלעק, טילטשין יונה, גענזל פּנחס, שיינמאַן זעליק, שיינמאַן מיכל, שיינמאַן לייבל, קאַווזאלא משה, זלמן שפּין, משה שפּין, איצל שפּין, לייוויק פישמאַן, גאלעצקי שאול,

און יעדער סערניקער ייד איז אין קאמף אויף די אמאליקע ראוונער יידישע גאסן, און איך אליין, ברוך מאנקאווסקי, וועלכער האט ערשט נעכטן באגראבן מיין ברודער, אשר מאנקאווסקי ז״ל — מיר אלע רייסן זיך פארויס און קעמפן ווי לייבן, מ׳האט נישט חס אויפן אייגענעם לעבן און מיט דער הילף פון אונדזער אטריאד, ווערט ראוונע באפרייט. לאנג און אין בלוט פארגאסן איז דער וועג פון דאמבראוויצער און סווארישטשע־ווישטשער וועלדער ביזן באפרייען ראוונע. יעדער דריטער חבר איז געפאלן אין וועג און זיינע ביינער זענען גיבליבן ליגן אויף די בערגלעך, צווישן די זומפן. נישט אלע מאל האבן די שונאים געלאזט צורו די ביינער פון אונדזערע געפאלענע העלדן. פיל מאל האט פאסירט, אז מיר האבן געמוזט אפטרעטן פון א פונקט, און שפעטער, ווען מיר האבן ווידער ארויסגעשטויסן דעם שונא און מיר זענען צוריקגעקומען אויף אונדזער ארט, האבן מיר געטראפן אפענע קברים און די מתים געשענדעטע. איך דערמאן זיך אין דעם קרבן באברואו פון סערניק, וועלכן די דייטשן האבן אויסגעגראבן און זיין הייליקן גוף געשענדעט, געלאזט אים פאר רויב־פייגל, זיי זאלן אים צעפיקן.

אינמאל דערציילt איך א סאוויעטישן הויכן באאמטן ווי אזוי די דייטשן האבן אין די צומאנער וועלדער ארומגערינגלט אונדזערע סאידיניענעס מיט אן אייזערנעם רינג פון זייערע פראנט־דיוויזיעס און אונדזער גאנצער פארטיזאנער כוח איז נישט געווען אימשטאנד זיך צו פארמעסטן און פרובירן דורכצרייסן אט דעם רינג. די רעגו־לערע רויטע ארמיי האט זיך דעמאלט געשלאגן ארום דובנע, ווייט פון אונדז א הונדערט קילאמעטער. פון דער זייט זענען געשטאנען בערך א הונדערט פאר־טיזאנער אטריאדן וואס זענען אפגעגאנגען אין בלוט און געקענט אינגאנצן פארניכטעט ווערן. און ווען נישט דער יידישער קאמאנדיר, אלעק אבוגאוו, וואלט דער דייטש דאן געקענט אונדז אלעמען צעקווטשן און פארניכטן און זיך ווארפן מיט זיינע דיוויזיעס אויף דער אויסגעמאטערטער רעגולערער ארמיי. אט דער אלעק אריענטירט זיך שנעל — א דאנק זיין גאונישער תפיסה — אז קיין אנדערע אויסוועג איז נישטא, און ער גיבt אין יענע אומענדלעכע וועלדער א זומפיקן ארט, וווּ די דייטשע פאנצער־דיוויזיעס קענען נישט אדורך, און מיר צעריסן דארט דעם שטאלענעם רינג, עפענען דעם וועג און פאראיניקן זיך מיט דער רעגולערער ארמיי און יאגן דעם דייטש. אבער דער סאוויעטישער אנטיסעמיט נעמט זיך נישט איבער און זאגט: „דאס איז גארנישט. איר האט געמוזט זיין אזעלכע אין אנבליק פון די געשאפענע באדינגונגען פאר אייך.״

כרושטשאוו דאנקט די פארטיזאנער

דעם אמתן ווייטאג און בזיון האבן מיר דערפילט ווען כרושטשאוו, דער דעמאלט־דיקער אוקראינישער מיניסטער, האט געזאגט אין סארנע: „דער דייטש האט געמארדעט רוסן, פאליאקן, אוקראיינער״ און דעם יידישן נאמען נישט דערמאנט. אין יענער רעדע האט כרושטשאוו געדאנקט, אין סטאלינס נאמען, דער געטרייער באפעלקערונג אויפן ארט, ווי אויך אלע פארטיזאנער אין דעם געביט: אוקראינער און פאליאקן, אבער דעם יידישן נאמען האט ער נישט דערמאנט. פאר דעם געטרייעסטן פארטיזאן, דעם

ייד, איז קיין איין וואָרט פון אָנערקענונג נישט געווען. אינגאַנצן דריי הונדערט מעטער ווייט איז כרושטשאָוו דעמאָלט געשטאַנען פון יענע הייליקע קברים פון די אויסגע־מאָרדעטע יידן און זיי נישט דערמאָנט.

אַ באַשאָנקענער מיט אָרדנס, בין איך געווען דער ערשטער, וועלכער פאַרלאָזט אָט דעם פאַרשאָלטענעם געביט און דורך אַלע מעגלעכע און אוממעגלעכע וועגן דער־שלאָגן זיך קיין ארץ־ישראל.

ג. די דערציילונג פון פּנחס גענזל

צווישן וואַסערן און אייביקע בלאָטעס

איך בין אַרומגעגאַנגען אין סאַרנע אַ שווייגנדיקער און אַן אומעטיקער, געבענקט שטאַרק נאָך מיין אויסגעקוילעטער משפּחה. כ׳האָב נישט געקענט טרעטן אויף אָט דער בלוטיקער ערד און געריסן זיך אין וועג אַריין צו דער ברייטער וועלט, צו יידן.

די בלוטיקע געשעענישן אין פּערעקאָליע, אויף די ווערבעס, אין וויטשעווקע און אויפן שליאַך סטאָלין—האָראָדנאָיע—פּינסק, זענען בלעטער פון יידישן הערא̇יזם. פאַראַן געהרגעטע און אפילו אין געפאַנגענשאַפט גענומענע לעבעדיקע דייטשן, ווי אויך פאַר־ניכטעטע האָרדעס באַנדעראָווצעס. אָבער, פאַראַן אויך פיל אייגענע בלוטיקע אבידות, הן בעתן אָפּשלאָגן די אָנגריפן פון שונא והן בעתן געיעג נאָכן שונא, כדי זיך מיט אים אָפּצורעכענען פאַר אומברענגען ציווילע, שוצלאָזע יידן. און באמת, ס׳איז דאָך נישט צו באַגרייפן די זעלבסט־פאַרגעסונג אין לויף פון די בלוטיקע קאַמפן. למשל, די שלאַכט אין פּערעקאָליע: ס׳איז אַ קאַנאָנאַדע, גאָרנישט זיך פונאַנדערצוקלייבן. אונדזערע שרייען „נאַסטופּאַט־הוראַ״, „בראַטצי — פאָרויס״, „אַ טויט די דייטשן״. אַ פּינסקער דערשאָ־סענער ייד בעט: „דערשיסט מיך ווייל פון מיר איז שוין גאָרנישט, און מיין גוטע ביקס גיט איבער מיין חבר, ווייל זיינע איז אַ שלעכטע, זאָל ער נעמען נקמה פאַר מיין יונג פאַרשניטן לעבן״.

נאָך דעם בלוטיקן זומער פון יאָר 1943, אין אָנהייב אָסיען, געפינען מיר זיך צווישן וואַסערן און אייביקע בלאָטעס, נישט ווייט פונעם טייך סטיר אין לאסיצק. איך זע נישט אונדזערע ציווילע יידן. מען זאָגט, אַז זיי זענען אַרום דאָראָהיטשין, דאָרט ווו עס האָט זיך פאַר דער מלחמה באַוויזן אַ רבי און דאָמבראָוויצער יידישע פרויען פלעגן פאָרן אויסבעטן ביי אים נסים ונפלאות. אפשר געשעט איצט דאָרט אויך וווּנדער, און דעם רבינס זכות וועט מגין זיין אויף די יידישע לעבנגעבליבענע פרויען און זיי וועלן ניצול ווערן מכל רע? אין יענע לאסיצקער בלאָטעס, ווו עס ראָיעט מיט קאָמאַרעס און עס קריכן אום שלאַנגען. נעסטיקן איצט די רעשטלעך פון די פּוילישע דערפלעך אַנטשטאַנענע אַרום דאָמבראָוויץ אין דער צייט פון פּוילנס הערשאַפט. זיי טאָפּטשען איצט באָרוועסע און נאַקעטע אין די בלאָטעס. פון יענעם גאוהדיקן אַנטיסעמיטיזם, איז געבליבן אַ געבראָכענע נעבעכדיקייט. יעדן פון אונדז רופן זיי „פּאַניע טאָוואַזשישו״ און ס׳איז נישטאָ ווער ס׳זאָל מקיים זיין דעם

„בנפול אויבך אל תשמח". עס איז אויך נישטאָ וועג ס׳זאָל מיטפילן זייער בראָך. זיי זענען שולדיק אין אונדזער אומגליק. זיי זענען אויסגעשפרייט אויף אַ מרחק פון 20 קילאָמעטער אין די אַלע זומפן, צווישן די טייכלעך און גראָבנס. צעביסענע פון די קאָמאָרעס און געשוואָלענע, וואָלגערן זיי זיך פון סטיר ביזן דאָרף דובע, וואָגלען אין שרעקלעכן פחד, פון איין ראַנד וואָלד צום צווייטן. פיל זענען קראַנק אויף טיפוס און שטאַרבן, אָדער ווערן איבערגעפאַלן פון די באַנדעראָווצעס. זיי ווערן וואָס אַמאָל וויניקער און קוועטשן זיך טיפער אין זומפיקן וואָלד אַריין. איצט ווערן זיי געזומען אין שוץ פון פּוילישן אָטריאַד „קאָשטשושקאָ", אונטער דער אָנפירערשאַפט פון מכלומרשטן פּאָליאַק, דעם ייד סאַטאַ־נאָווסקי, וועלכער נעמט אויף זיך צו קעמפן אויפן אָרט קעגן די באַנדעראָווצעס, און מיר, די אַלע אָטריאַדן, לאָזן זיך אין וועג אויף מזרח, צו אַ געוויסן פּאַרטיזאַנישן אָערדאָם נאָך געווער.

די ראַזוויעדקע מאַכט אָרדענונג

מיין סאָידיניענע באַגלייט די אָפּגייענדיקע, ביז זייער פּאַרסירן דעם טייך האָרין. אויך איז אונדזער אויפגאַבע, אַדורכצומאַרשירן די אַלע בולבאָווסקע דערפער אָרום טייך האָרין, צו דעמאָנסטרירן אונדזער כוח און אויך מאַכן „טשיסטקעס", אַזוי, אַז די בולבאָוו־צעס זאָלן אויפהערן צו בושעוון. פאָרן אָרויסציען זיך פון די לאסיצקער זומפן, גייט אָוועק פּאָרויס אַ גוט באָוואָפנטער רייטער־כוח, אונטער דער אָנפירערשאַפט פון דעם דאָמבראָוויצער אייידם אַליק אַבוגאָוו. די געוועזענע ראַזוויעדקע פון ביעגמעס סאָידיניע־ניע איז פאָראַנטוואָרטלעך דערפאַר, אַז אויפן וועג זאָלן נישט דייטשן און נישט באַנדעראָוו־צעס מאַכן אַן אומדערוואַרטן איבערפאַל. זיי יאָגן זיך מיט אַ געוואַלטיקער שנעלקייט און שניידן זיך אַריין אין די אַלע דערפער וואָס זענען אין וועג פון פּאָרויסגעזענעם דורכמאַרש, שפּירן אויס אַלע ווינקעלעך און קאָנטראָלירן די דערפער קעגן וועלכע מ׳האָט אַ חשד. אָט די ראַזוויעדקע מיט איר גוט אויסגעפוצט געווער, מיט איר גרויסער צאָל וויכטיקע מענטשן, מיט זייער מיליטעריישער און דיסציפּלינירטער האַלטונג, מיט די גוטע זאָלדאָן אויף די שטאַרקע און פלינקע פערד, וואָרפן אָן אַ פּחד און די בולבאָווצעס טראָגן זיך אָפּ און מאַכן וועג פאָר דער דורכמאַרשירנדיקער פּאַרטיזאַנער־מאַסע וואָס ציט זיך קילאָמע־טערס די לענג.

דער סטאָלינער געביטס־קאָמיסאַר בעט צו שענקען דאָס לעבן

מיר זענען נעבן דאָמבראָוויץ. מיר איז דאָ באַקאַנט יעדעס ביימעלע און איך דערמאָן זיך אין מיין ליב חרוב־גערוואָרן שטעטעלע. איך דערזע, אַז אַלע זענען אומרויק, סיי די אָטריאַדן און סיי די קאָמאַנדירן פון די שטאַבן וועלכע טראָכטן אַריין אין דעם וואָס עס קאָן פּאַסירן אויף דער סטאַנציע בילע, ביין דער באַן־ליניע, וווּ עס איז קאָנצענטרירט אַ גרויסער דייטשער כוח און אויך, וואָס עס קאָן פּאַרקומען ביים פּאַרסירן דעם טייך האָרין. נאָך אַ ישוב־הדעת, שיקט אונדזער שטאָב אונטער אַ בריוו דעם דייטשן גאַרניזאָן אין בילע, אין וועלכן מיר מעלדן זיי, אַז אויב זיי וועלן זיין רויק, וועלן אויך מיר שווייגן,

און אויב זיי וועלן אָנגרייפן, וועט אונדזער כוח זיי פאַרניכטן. צוועלף קילאָמעטער פון דאָמבראָוויץ, נעבן דאָרף לוטינסק, מאכן מיר אַ פריוואל און נעכטיקן דאָרט. אָבער, ווי נאָר עס האָט אָנגעהויבן טאָגן, האָבן אויף אונדזערע קעפּ גענומען זיך שיטן סנאַראַדן, מינעס און ביקסן־קוילן. עס פלאַקערט זיך פונאַנדער אַ שטורמישער קאַמף.

מיר זענען אין וואַלד און דער שונא — אויסער אים. אין אָפענעם פעלד איז אונדזער לאַגע אַ בעסערע. נאָך אַ פּאָר שעהדיקער שלאַכט אין אָפענעם פעלד, איז די ערד באַלייגט מיט פיל דערשאָסענע ס.ס.־פּגרים. די איבעריקע זענען זיך צעלאָפן, איבערלאָזנדיק זייער געווער. בעת דער דאָזיקער שלאַכט איז אין אונדזערע הענט אַריינגעפאַלן דער סטאָלינער געביטס־קאָמיסאַר, וועלכער איז ערשט מיט אייניקע טעג צוריק אָנגעקומען פון האַמבורג, כדי צו פאַרטרעטן דעם פריערדיקן געביטס־קאָמיסאַר וועלכער איז געפאַלן בעת לייבל פישמאַנס לויערונג, אונטערן דאָרף לאָפּאַטין. אָט דער נאָר־וואָס געקומענער, אויסגעפּאַ־שעטער געסטאַפּאָוויעץ איז אַזוי געשטאַנען אַ נאַקעטער, אין די זיידענע אונטערוועש, און צוזאַמען מיט זיינע געהילפן — אוקראַינער און פּאָליאַקן — געבעטן רחמים פאַרן לעבן. די פּראָוואָדניקעס האָבן אויפן אָרט צוגעזאָגט אַז זיי וועלן זיין גוטע פּאַרטיזאַנער און געטריי דינען אונדזער זאַך. דער געביטס־קאָמיסאַר האָט אין זיין געפאַלנקייט, צו אונדז אַזוי געזאָגט: „איך האָב אַ פרוי און אַ קינד, און אין זייער נאָמען בעט איך מיר צו שענקען דאָס לעבן". זאָגט מען אים: „ביי אָט די יידן, האָבן די דייטשן דערשאָסן זייערע פרויען און קינדער. ווילסטו רחמים?". און דעמאָלט נעמען אַליק אַבוגאָוו און זיינע מענטשן און איך אויך און פירן זיי אָפּ אין אַ זייט און צעשיסן זיי.

אויך מיר האָבן ליידער פאַרלוסטן און צווישן זיי — דער דאָמבראָוויצער קראָנענבערג, וועלכן מיר זענען מקבר צוזאַמען מיט די גויים.

די ס.ס.־לייט פאַלן ווי סנאָפּעס

אין לאסיצקער וואַלד, אין אַ פינצטערער נאַכט, שטייט קראָנענבערג אויף דער וואַך. אַן אָנקומענדיקער רוסישער פּאַרטיזאַן רייסט זיך אויף אים. ער פרעגט אים דעם פּאַראָל, און יענער ענטפערט נישט. וואָרנט אים קראָנענבערג: „טרעט אָפּ, איך שיס, איינס, צוויי, דריי, טרעט אָפּ!" אָבער דער רוס פאָלגט נישט און רייסט זיך אויף אים. קראָנענבערג האָט אין אים אַריינגעשאָסן. עס אַנטשטייט אַ טומל. „יידן הרגענען רוסן" — שרייט מען. אָבער גענעראַל בעגמאַ האָט זיי איינגעשטילט און נאָך אַ חקירה ודרישה האָט מען קראָנענ־בערגן געלאָזט צורו. איצט איז ער געפאַלן נישט פון דייטש, נאָר פון אַ פּאַרטיזאַנער־האַנט.

נאָך אָט דעם נצחון זענען מיר נאָך אַלץ אומרויק. מיר ווייסן, אַז דער שונא וועט קומען מיט אַ גרויסן כוח זיך רעוואַנזשירן און מיר גרייטן זיך צו. און פּלוצלינג ווערן מיר ווידער שטאַרק באַשאָסן. מיר גייען אין קאַמף אַ צוויי מאָל. מיר לאָזן זיי צו נאָענט אין אָפענעם פעלד און די ס.ס.־לייט לייגן זיך אויס אויף דער ערד ווי סנאָפּעס. אַ סך פון זיי לויפן אין פּחד ווי משוגעים איבערלאָזנדיק זייערע פּגרים. מיר האָבן אַראָפּגענומען זייער געווער און זיך געלאָזט אין וועג, ריכטנדיק זיך, אַז אין בילע, ביים אַריבערגיין די באַן־ליניע, וועט זיין אַ דריטער קאַמף אין דעם מעת־לעת. אָבער, די דייטשן ליגן שוין איצט דער־

שראָקענע אין זייערע דאָטן. בשלום גייען מיר איבער די באַן־ליניע און אין דער זעלבער נאַכט און במשך דעם קומענדיקן טאָג, פֿאַרסירן מיר דעם טייך האָרין, איבער וועלכן אונדזער באַטאַליאָן האָט אין דעם מעת־לעת אַריבערגעוואָרפן אַ פּאָנטאָן־בריק. אין דער זעלבער צייט האָבן אונדזערע פֿאַרבינדלער אונדז איבערגעגעבן, אַז אַלע זענען אָנגעקומען בשלום אין די אָזיערער וועלדער אין וועלכע עס שטייען פיל טויזנטער פֿאַרטיזאַנער, וואָס נעמען זיי אויף פריינדלעך און זיי רוען זיך אויס.

בדם ואש ותמרות־עשן

גלייך נאָכדעם, האָט די סאָיעדיניענ‌יע אין וועלכער איך האָב זיך געפונען, און וועלכע האָט באַגלייט די אָפּמאַרשירנדיקע צום אַראָדאָם, ביזן טייך האָרין, זיך אומגעקערט צו איר באַזע. עס איז כדאי צו פֿאַרצייכענען אייניקע פֿרטים וועגן אָט דעם מאַרש פון אונדזער אָטריאַדן־איינהייט. ביי דער געלעגנהייט דאַרף מען דערמאָנען דעם גענעראַל ביעגמאַ וועלכער איז אין די יאָרן 41־1939 געווען דער ערשטער סעקרעטאַר פון ראָוונער אָבלאַסט. איצט איז ער געשיקט געוואָרן צו פּיאָדאָראָוס אַטריאַדן וואָס ווערן צעטיילט. איין העלפט פאַלט אונטער ביעגמאַ אפּוטרופּסות און צו איר געהערט מיסורעס אָטריאַד מיט זיינע דאָמבראָוויצער און סערניקער יידן. אַ קליינער טייל בלייבט ביי פּיאָדאָ־ראָוון און איך אויך בתוכם. ווי איך האָב פריער דערמאָנט, איז די אויפגאָבע פון פּיאָדאָראָווס אָטריאַדן געווען איינצוהאַלטן די בולבאָווסקע טעטיקייט און אין די געביטן פון דאָמבראָ־וויץ, בערעזשניץ און ווילאַדימערעץ — ליקווידירן די נעסטן פון די באַנדערא‌ָוצעס. דורך די וועלדער קומען מיר אַן קיין זאָמראָטשענ‌יע, זאָלאָטייע, מאַטשולישטש און מיר דערגייען ביז קרופּע, היינטער דאָמבראָוויץ. פון גויים פון די אויבנדערמאָנטע דערפער רעקרוטירט זיך איצט די בולבאָווסקע באָוועגונג. מיר גייען דאָרט אַדורך בדם ואש ותמרות־עשן. מיר ווערן דאָ באַגעגנט מיט פייער און מיר רינגלען אַרום דאָס דאָרף. אָבער, ביז וואָס־ווען אַנטלויפֿן פיל פון זיי אין נאָענטן וואַלד דעקנדיק זיך מיט פייער. אָט בין איך נעבן די געוועזענע יידישע הייזער, אין וועלכע עס ווינען גויים וועלכע זענען נאָר־וואָס אַנטלאָפֿן אין וואַלד אַריין. איך דערמאָן זיך, אַז גויים פון דעם דאָרף האָבן שטאַרק פאַרפאָלגט די צעלאָפּענע יידן און מיט טעמפּע העק האָבן זיי אויסגעמאָרדעט פיל יידן וועלכע האָבן זיך געפונען אין דעם וואַלד.

איך געדענק אויך, אַז בעת דער דייטש האָט אַרײַנגעמאַרשירט, זענען די קרופּער גויים געווען פון די ערשטע פֿאָגראָמשטשיקעס. איך פאָר נעבן קאָמאַנדיר וועלכער וויסט, אַז איך קען דאָ אַלעמען און איך מאַך „הבדלה" אויפן אויסגעלייגטן דאָרף... פיל יידיש האָבן־און־גוטס אַוועקגערויבט פון אונדז אין די ערשטע טעג פונעם דייטשן אַרײַנמאַרש, גייט אַוועק מיטן פייער. און וועג פון אונטער די פלאָקערן רייסן זיך אַרויס באַהאַלטענע שקצים און שיקסעס, באַוואָפנטע מיט ביקסן, זאָג איך צום קאָמאַנדיר: „אָט די זענען די בולבאָווצעס, מיט וועלכע מיר האָנגלען זיך שוין כמעט צוויי יאָר". איך דערקען זיי און ער רופט אויס: „פייער!". כהרף־עין ווערט דאָס שטיקל פעלד, וואָס צווישן דאָרף און וואַלד, באַדעקט מיט צעריסענע גופים. מיר קלייבן אויף זייער געווער און ציען זיך

אַרויס צום שליאַך וואָס פירט צום דאָרף ניוועצק. דאָרט האָבן מיר באַקומען אַ קבלת־פּנים מיט פייער. אין דעם דאָרף נעסטיקט אַ שטאַרקער כוח פון די בולבאָווצעס. מיר ציען זיך צוריק, רינגלען אַרום דאָס דאָרף און לאָזן דאָרט אַריין אַזאַ צאָל קוילן־מינעס און סנאַראַדן, אַז מיר דוכט זיך נאָך היינט, אַז איך הער דעם טומל און זע פאַר זיך אונדזערע קרבנות, געפאַלענע ביים אַריינרייסן זיך אין דאָרף. אָט די קרבנות, צערייצן די געמיטער פון אונ־דזערע מענטשן און מיר מאַכן דאָרט אָן אַ גרויסן חורבן; הרגענען און הענגען די מערדער. פון דאָרט לאָזן מיר זיך צום שטעטעלע בערעזשניץ וווהין די דייטשן האָבן געהאַט פחד זיך צו באַווייזן. דאָרטן איז ממש אַ פעסטונג פון בולבאָווצעס, און פאַרטיזאַנער זענען איצט ביז אַהער נישט געקומען. מיר שאַרן זיך זייער פאָרזיכטיק, אַזוי, אַז אָט די צען קילאָמעטער גייען מיר פון באַגינען אָן, און ערשט דריי אַזייגער בייטאָג, ווערט דאָס שטעטל אַרומגערינגלט. אָבער זייערע באַנדעס האָבן זיך אַרויסגעצויגן אין רודניער וואַלד אַריין און מען הערט זיי נישט. באמת, האָבן מיר זיך געגרייט, אַז זיי וועלן זיך שלאָגן מיט אונדז, אָבער, ס׳איז שטיל און די שטעטלדיקע גויים זענען אַלע אין די הייזער און שטוינען פון וואַנעט עס נעמט זיך פּלוצים אַזאַ פּאַרטיזאַנער־אַרמיי, די בולבאָווצעס טענהן דאָך, אַז זיי האָבן אַלע פּאַרטיזאַנער שוין ליקווידירט...

דער זאבארער ייד, שוחט, וועלכער איז אַנטלאָפן פון בערעזשניצער געטאָ, ווייסט די ערטער און גריבער אין וועלכע עס זענען באַהאַלטן יידישע זאַכן. מיר פּרובירן זוכן און אַלץ איז שוין אַרויסגענומען דורך די בערעזשניצער גויים. לעת־עתה פעסטיקן מיר זיך איין און פאָרשן אויס אָט די גויים אויף וועלכע מיר האָבן זיך אָנגעטראָפן. אין מינוטן שפּעטער ברענען שוין אַלע הייזער וואָס געהערן צו די אַנטלאָפענע בולבאָווצעס. מיר, יידן, צינדן ספּעציעל אונטער די יידישע הייזער וועלכע זענען געווען פאַרנומען און באַזעצט דורך די משפּחות פון די בולבאָווצעס. ביים אַריינפאַלן אין שטעטל, האָבן מיר באַמערקט, אַז אַלע דריי בית־עלמינס זענען צעשטערט און מיר האָבן באַזונדערס געווייטיקט אויפן חורבן פון די בערעזשניצער געשענדעטע קברים ווו עס האָבן גערוט די ביינער פון די אויסגעקוילעטע יידן נאָך פון גזירות ת״ח ות״ט, אומגעבראַכטע דורך דעם מערדער פּאַוולויק בעת זיין דעמאָלטיקן מאַרש פון סטעפאַן קיין בערעזנע דורך בערעזשניץ.

אין חרובן בערעזשניץ

אין אַ פענצטער דערקען איך אַ יונגן גויעצל, וועלכן איך האָב געזען ערגעץ אין די שלאַכטן קעגן די בולבאָווצעס, און מיטן אויטאָמאַט פאָרויס רוק איך זיך אריין אין שטוב, אָבער אָט דער מערדער שפּרינגט אַרויס דורכן פענצטער אין גאָרטן אַריין און ווערט נעלם. איך בלייב שטיין אויפגערעגט, הלמאי איך האָב אים נישט דערשאָסן ביים ערשטן בליק. איך זע אין שטוב פיל יידישע זאַכן: מלבושים, שטיוול. איך וואַרף אַראָפּ מיין שמוציק אָנגעטועכץ און כ׳טו אָן ריינע מלבושים. איך בייט איבער מיינע אויסגעטראָגענע שטיוול אויף אַ פּאָר יידישע שטיוול און כ׳גיי אַרויס. עס קאָכט אין מיר מיין בלוט: „ווי אַזוי האָב איך עס דערלאָזט, אַז אָט דער מערדער זאָל באַווייזן צו אַנטלויפן?" — האָב איך זיך אַליין געפּייניקט פאַר כעס. און ווען איך האָב שוין אַזוי אַרומגעבלאָנקעט אייניקע שעה

און באַטראַכט דעם חורבן בערעזשניץ, דערמאָנענדיק זיך אין די אַלע, וועלכע איך האָב געקענט, לאָז איך זיך צום מאַרק ווו עס האָט זיך איינגעקוואַרטירט אונדזער שטאָב. ווי נאָר איך קום אַן וועל איך צוגעשטעלט צום הויפּט־קאָמאַנדיר, פּיאָדאָראָוו. „זאָג נאָר, — וועגדט מען זיך צו מיר — דו האָסט באַרויבט אַ בעל־הבתישע משפּחה און גייסט אַנגעטאָן אין די געוויבטע זאַכן? אָט דער אַלטער בעל־הבית ווייזט אַן אויף דיר, אַז דו האָסט אָט דעם פּרידלעכן מענטשן באַוואולהט!". מיר איז גוט קאַלט געוואָרן. ווייל אפשר — האָב איך אין זינען געהאַט — דאַרף מען ברענגען אַ קרבן, כדי מפּייס זיין בערעזשניצער גויים? נאָר איך ענטפער, אַן אויפגעבראַכטער: „חבר קאָמאַנדיר, אָט דאָס אַנטוועקן איז פון מיינס אַ שוועסטערקינד. זיינע זין האָבן עס פון אים אַראָפּגעצויגן. איצט זענען זיי בולבאָווצעס, איינער איז אַנטלאָפן פון אונטער מיינע הענט. איך זוך אים אין די געוועהנער שוין אַ שפּאָר ביסל צייט". קוקט אויף מיר מיין קאָמאַנדיר, גענעראַל פּיאָדאָראָוו, און זאָגט: „מאַלאָדיץ".

במשך דעם טאָג וואָס מיר האָבן זיך אויפגעהאַלטן אין בערעזשניץ, האָב איך באַוויזן צו זען, אַז די בתי מדרשים זענען צעפאַלן, צעשלעפּט. די בתי קברות — טיילווייז צעהאַקט און טיילווייז צעראַיעטע דורך חזירים. קיין זכר איז פון יידישן ישוב נישט געבליבן. זייענדיק אין בערעזשניץ קריכט אַרויס פון באַהעלטענישׂ אַ יידיש מיידל — אַן איבערבלייב פון אויסגעקוילעטן יידישן ישוב. מיר גלידערן זי איין אין אונדזער איינהייט, מיר פּירן זיך אום מיט איר איבער די יידישע געסלעך און זי ווייזט אַן מיט דער האַנט אויף טירן ווו אַמאָל האָבן געשטעקט דאַרט יידישע מזוזות און היינט זענען דאָרט נישט מער ווי הוילע לעכער. אַן אומעט באַפאַלט אונדז און אַ טרויער. אונדזערע אויגן פייכטן זיך און דאָס יידישע צעווייטיקטע האָרץ קלעמט אַן אַ גרענעץ.

צומאָרגנס פאָרלאָזן מיר בערעזשניץ. נאָכאַמאָל האָבן מיר שטאַרק באַקלאָגט דאָס אַמאָליקע פּראַכט פון שטעטעלע, ווו ס׳האָט אַמאָל געגעסטיקט יידיש לעבן און צוריק מיט צענדליקער יאָרן געווען לתפארת. אַפילו נאָך דעם ווי אַ גרויסער טייל מענטשן האָט עס פאָרלאָזט און זיך באַזעצט אין סאָרנע. ערלעכע חסידישע משפּחות האָבן דאָרט געלעבט און אויך האָבן אַלע ציוניסטישע פּראָקציעס דאָ גהאַט סניפּים ביז ערב דעם חורבן.

פאָרלאָזנדיק דאָס שטעטעלע קוק איך אַריין אין די פענצטער, און זוך מיט די אויגן: אפשר וועט זיך באַוויזן אַ טאַטע? אַ מאַמע? אַ יידיש קינדעלע? נאָר קיינער האָט זיך נישט באַוויזן, קיינער נישט...

אין געיעג נאָך „בולבאָווצעס"

מיר מאָרשירן צום קנופ דערפער קריווין, יאָצולי, ליטוויץ — דער צענטער פון די בולבאָווצעס. אויפן וועג, צווישן די דערפער פראַקטי־ריצקי, וועלן מיר באַגעגנט מיט פייער דורך איינגעפּעסטיקטע און איינגעגראָבענע בולבאָווצעס. עס קומט צו אַ שלאַכט און מיר טרייבן זיי אַרויס פון זייערע טראַנשעען. די צוויי דערפער וועלן טאַקע חרוב. אין יענעם אָרט האָבן מיר פאָרלוסטן אין מענטשן, אָבער, פון בלוטיקן שונא מאָכן מיר עפּר ואפר. דעם לעבעדיקן אינוועניטאַר נעמען מיר פון אומעטום מיט זיך, און מיר טרייבן

אַ טראַנספֿאָרט פון אַ טויזנט באַשעפענישן, דערינטער: פערד, בהמות, חזירים, שעפּסן. מיר פירן זיי איבער פעלדער אין וואַלד אַריין און מיר לאָזן זיי נישט אָפּ.

ענדלעך זענען מיר אַרויס פון דער בולבאָווסקער זאַנע, איבערלאָזנדיק אין זייערע דערפֿער פּחד, טויט און אָש. אין די דאָמבראָוויצער וועלדער גייען מיר אַדורך נעבן די פּריער פֿאַרלאָזטע קליינע באַזעס פון אונדזער אַמאָליקן דאָמבראָוויצער אָטריאַד, און נעבן דער פֿאַרברענטער סמאָליאַרניע פון מאָטוסאָוון — דער דאָמבראָוויצער ייִד. דאָרטן מאַכן מיר אַ פּריוואָל און נעכטיקן, זייענדיק שוין זיכער מיט זיך און רויק. די נעכטן געפּאַלענע קרבנות, טוען זיך נישט אָפּ פון די אויגן, אָבער, מען לעבט מיט דער מינוט. די נאַכט איז אַריבער אין געזאַנג, די גאַרמאָשקעס האָבן זיך צעשפּילט, אַנדערע זענען אָוועק אין טאָנץ. אין פיל פונקטן האָט מען אויסגעשטעלט וואָכן און די אינהייט איז שפּעטער אָוועקגעפֿאַלן אין אַ טיפּן שלאָף. שפּעט אין טאָג אַריין, מאַרשירן מיר דורך דעם הונדערט־יאָריקן וואַלד, כדי צוצוקומען צום דאָרף זאַמראָטשעניע. צווישן די דערפֿער זאָלאָטאָיע־זאַמראָטשעניע, אַרום בערגלעך, דאָרט, וווּ אין יאָר 1920, האָט מען אומגעבראַכט דריי דאָמבראָוויצער יידן און ס׳איז אַן אָרט המוכן לפּורענויות, הייסט דער גענעראַל זיך איינפּעסטיקן און בלייבן רוען, זיך גוט צרומקוקן, ווייל דער גאַנצער וואַלד און די אומ־געגנט זענען איבערפולט מיט בולבאָווצעס און געווייס קאָנען דאָ זיין לויערונגען. און ווידער צעשפּילן זיך די גאַרמאָשקעס, מען זינגט לידער און מיר זענען זיכער אין אונדזער מעכטיקן כוח. נאָר פלוצלינג, כאַפּט דאָס סאָוויעטישע יידישע מיידל אַ קויל און זי איז שוין פֿאַרוווּנדעט. עס ווערט אַן אַליאַרם און עס קומט דער באַפֿעל: „צום געווער!״.

מיר ווערן געווויר, אַז אין איין זאַסטאָווע, אויף די זאַמראָטשעניער מאָגילניקעס, זענען שוין דאָ זעקס קרבנות פון פּוילישן אָטריאַד „קאָשטשושקאָ״, און אַז מיר זענען אַרומגערינגלט פון אַ גרויסער מחנה פון טויזנטער בולבאָווצעס, נאָך ווילכע עס גייען מיט אָט די אַלע גויים פון גאַנצן בערעזשניצער אַרום, שקצים און שיקסעס באַלאָדנט מיט העק און אייזערנע ווידלעס. צו ערשט גייען די באָוואָפּנטע באַנדעס דוקא מיט גוט דייטש געווער, און נאָך זיי — דער ערב־רב. פונדערווייטנס טראָגן זיך אין חלל ווילדע קולות. אַלע שרייען: „זשידאַ־קאָמונאַ, סמערט!״ א. אַז. וו. לכתחילה ווערן מיר צעטומלט פון קוקן אויף אַזאַ גרויסער מחנה פון ווילכע עס שיט זיך פייער, אָבער, כהרף עין אַרבעטן שוין אונדזערע האַרמאָטקעס, מינענוואַרפער און כל מיני מאַשין־געווער. אונדזער שיסערייַ זייט גלייך טויט אין זייערע געדיכטע מאַסן. כמעט ווי ס׳איז מיר אַ רחמנות געווארן צו קוקן ווי אַ צעיושעטע, אויפגערייצטע מאַסע ווערט כלה ונחרב, לייגט זיך אויס אויף דער ערד אין קרעכצענישן אוֹן אין געוואָלדן. פיל הונדערטער פרויען קומען אום, דאָס האַלטנדיק די אייזערנע ווידלעס אין זייערע הענט. מיר זאַמלען אויף זייער העעווער און אונדזערע קרבנות.

ווי עס האָט זיך שפּעטער אַרויסגעוויזן, האָבן זאָלאָטאָיער און זאַמראָטשעניער גויים אָנגעפירט מיט דעם אָנגריף און זיי האָבן עס געהרגעט די זעקס פּוילישע פֿאַרטי־זאַנער. מיר האָבן טאָקע אונטערגעצונדן אָט די ביידע דערפֿער און זייער לעבעדיקן אינווענטאַר האָבן מיר אויפגעזאַמלט און זיך אַוועקגעלאָזט צום טייך האַרין, באַגלייטן

די איינהייטן צום אַעראָדראָם. די טראָפּייען טיילן מיר מיט ביעגמאַ׳ס סאָיעדיניעניע און אויפן ראַנד פון וואַלד, ביי ליטיניטשער כוטאָרעס מאַכן מיר אַ פּריוואַל. איין באַטאַליאָן פון אונדז גייט אַוועק צום טייך און אָרדנט איין אַ פּערעפּראַווע איבערן טייך בכדי די איינהייטן זאָלן קענען אַריבער און זיי מאַרשירן אַוועק אויף מזרח — אַ דריי הונדערט קילאָמעטער אין דער טיף. נאָך די קאַמפן מיט די דייטשן אויפן אָרט, ווי מיר האָבן שוין פריער באַשריבן, קערט זיך די פיאָדאָראָוו־סאָיעדיניעניע צוריק צום טייך סטיר, אין די לאַסיצקער וועלדער. דאָ שטייען אונדז פאָר שווערע אויפגאַבעס, איבערהויפּט פון דיווערסיע כאַראַקטער און ווידער זענען יידן דער נערוו פון די אַלע אויפטועכצן.

וואָס איז דער סך־הכל

גייענדיק מיט חדשים שפּעטער צוריק פון אַעראָדראָם, בעת דער סוואריטשעוויטשער ייד שאול גאלעצקי מיט זיין קאָמענדע, פאַרלייגן איבערן טייך האָרין אַ בריק און די אַלע ביעגמאַ אָטריאַדן פאָרסירן גרינג דעם טייך און די רעגולערע רויטע אַרמיי דער־נענטערט זיך, קומט פאַר, ביים אַריבערגיין די באַן־ליניע אויף דער וואַלד סטאַנציע „בילע", אַ ביטערער קאַמף און עס פאַלן קרבנות. אונדזערע יידן קעמפן ווי לייבן און דער נצחון איז אויף דער זייט פון די פּאַרטיזאַנער.

אָבער דער סך־הכל איז אַזאַ, אַז די אָרטיקע באַפעלקערונג, שוין נאָכן פאַריאָגן די דייטשן, איז פיינטלעך געשטימט צו די יידן און יעדער לעבנגעבליבענער ייד איז אין זייערע אויגן אַ דאָרן. אויך די רוסן, קלענערע און העכערע באַאַמטע, געקומענע פון צענטער, קיין ראָוונע, האָבן פאַר אונדז אַזעלכע ווערטער: „היינט איז נישט מער פּאַרטיזאַנטשינע".

אין ראָוונע באַלד נאָך דער באַפרייאונג

די פיאָדראָוו־סאָיעדיניעניע לאָזט איבער לאסיצקער וועלדער, און די אַלע אָטריאַדן ציען זיך אַוועק אין די זומפּן־אויסשפּרייטונג וואָס ציט זיך צום בוגינסקי־קאַנאַל. מיר, די יידישע קעמפער, די רעשטלעך סערניקער און דאָמבראָוויצער יידן, וועלכע זענען איינגעגלידערט אין די איינהייטן, ציען זיך מיט. און ווען עס קומט אויס אין וועג אויפצונעמען אָפענע קאַמפן קעגן די פאַררעטער, די וולאַסאָווצעס, זענען די יידן שטאַרק אַקטיוו, מאַנעוורירן גוט, אָריענטירן זיך פלינק, נעמען נקמה פון די פאַררעטער און שטויסן זיי שטענדיק אָפּ. לבסוף פאַרקלייבן מיר זיך צווישן די פּערעקאַליער אָזערעס און זאמען זיך דאָרט 6 וואָכן. פון יענעם פּונקט גייען מיר אויף דיווערסיע־אַקטן צו אַלע אַרומיקע דייטשע און פּאָליצייסקע גאַרניזאָנען. אין יעדער אונטערנעמונג זענען באַטייליקט אונדזערע יידן, וועמענס טאַטן עס זענען קענטיק און פאַר וועלכע די הויכע אָנפירערשאַפט איז אונדז דאַנקבאַר. פיל פון אונדז באַקומען אויסצייכענונגען און אונדז דוכט זיך, אַז מען ווייסט וועגן אונדז און, אַז ווען עס וועט קומען דער טאָג פון באַפרייאונג, וועלן מיר ווערן אויפגענומען מיט אָפענע אָרעמס. בינתיים אַנטדעקן אונדז די דייטשע

שפּיאָנען און די אַוויאַציע זייערע צווינגט אונדז צו פֿאַרלאָזן יענע טונקעלע וועלדער און שוואַרצע אָזערעס. מיר גייען קיין ניגעווישטש, און דייטשע ערָאָפּלאַנען פליען אונדז נאָך. אין אַ געדיכטן וואַלד שיסן מיר אַראָפּ צוויי ערָאָפּלאַנען און זייער עסקאַדרע ווערט צעטומלט און ציט זיך אויף אַ ווייל אַוועק. מיר גליטשן זיך אַרויס פון זייער אָבסער־ וואַציע און גראָבן זיך אין וואַלד. עס לויפט אָפּ אַ שטיקל צייט און מיר ליגן פֿאַר־ טאַיעטע.

אין אַ געוויסן טאָג מאַרשירן מיר צו ראָוונע און אין די צומאַנער וועלדער איז אַ גרויליקער קאַמף בעת ווען מיר פֿאַרלירן פיל מענטשן און צווישן זיי — אַריבער צוואנציק יידישע קרבנות. אין דער שלאַכט קומען אויך אום דאָמבראָוויצער און חייט איז צווישן זיי. אָבער ראָוונע האָבן מיר איינגענומען. אין אַ פֿאַרטאָג נאָכן פֿאַריאָגן דעם דייטש, באַגעגענען מיר אויף שקאָלנער גאַס עטלעכע באָוועגלעכע סקעלעט־יידן וואָס האָבן זיך געקליבן אַרום דער נישט־חרובדיקער גרויסער שול. אָלע זענען געשוואָלן און באַשאָטן מיט קרעץ. אָט די פֿאָר צענדליק אומגליקלעכע באַשעפענישן זענען געווען דאָס רעשטל פון שיינעם ראָוונער יידנטום. מיר האָבן געקוקט אויף זיי, געווויינט און געזאָגט צו זיך: אָלע איכה׳ס, קינות, סליחות און פיוטים — זענען נישט אימשטאַנד אויסצודריקן אונדזער פּיין, אונדזער צער איבער דעם אָלעם וואָס עס איז מיט אונדז געשען.

מיר שלאָגן זיך מיט אייפּער, מיט ברען

אין יענעם חודש פון דעראָבערן ראָוונע, גייען מיר איינשטילן די בולבאָוצעס, וועלכע זענען קאָנצענטרירט אַרום דעם טייך סטיר. מיר גייען דורך נעבן ראָפֿאָלאָוקער יידישע ברידער־קברים. מיר, יידן, רינגלען אַרום די גריבער און ווויינען זיך גוט אויס. וויסנדיק, אַז די בולבאָוצעס זענען די דירעקטע היטלעריס העלפּער, ווילט זיך אין איצטיקן קאַמף נעמען פון זיי נקמה. אין דאָרף סאפּאטשאוו און אין די דערפער אַרום אים, שטויסן מיר זיך אָן אויף זייערע אַרגאַניזירטע באָוואָפנטע כוחות.

אין דעם קאַמף זענען באַטייליקט אָלע דאָמבראָוויצער און סערניקער יידן, ווי אויך רעשטלעך באָוואָפנטע יידן פון וואָלינער און פּאָליעסער יידנטום. מיר שלאָגן זיך מיט אייפּער, מיט ברען. גרויס איז אויך דער צאָרן פון די רוסישע פּאַרטיזאַנער, ווייל אין די לעצטע טעג האָבן די בולבאָוצעס געמאַכט איבערפאָלן און געמאָרדעט רויט־ אַרמייער. די בולבאָוצעס זענען גלייך אַריינגעפאָלן אין פּאָניק און אונטער די סעריעס קוילן פון כל מיני געווער, לייגן זיי זיך ווי שטרוי. מיר צינדן אונטער זייערע דערפער, אָלץ גייט אַוועק אין פלאָמען. אָט דעם קאָשמאַר איז פשוט שווער צו באַשרייבן. מיר, אָלע יידן, דערמאָנען זיך וואָס זיי האָבן געמאַכט מיט אונדז. אבוגאָוו מיט זיין גרופּע איז איצט אויך דער ערשטער אין קאַמף און די סעריעס בייטן זיך. אָט שטייען מיר צוזאַמען: געניזל, צאצקעס, פּערלאָוו און מיר שיסן אין איין ריכטונג אויף אַ געדיכטער האָרדע וואָס רייסט זיך אויף אונדז און פֿאָלט אונטערן האָגל פון אונדזערע קוילן.

אָט צעשפּרייטן מיר זיך און ווערן אַן איינער דעם צווייטן. מיר רייסן זיך פּאָרויס, צוזאַמען מיט סערניקער יידן און רוסן און אַלע שרייען און זיינן פּייער און טויט. אין יענעם געראַנגל אַנטדעקן מיר זיירן אַ סכראָן מיט כל מיני פּליישן און פּאַפּירן, לאַנגע רשימות פון ערטער וווּ זיי האָבן פּאַרפּיניקט יידן, פּאָליאַקן און פּאַרטיזאַנער. אָט דער אַרכיוו איז אַוועק קיין מאָסקווע. בעת דער שלאַכט האָבן מיר אָנגעמאַכט אַ חורבן אין די בולבאָווסקע רייען, אָבער מיר האָבן מיט זיך געפירט אַ גרויסע צאָל אייגענע פּאַר־ווונדעטע, פון וועלכע אַ טייל האָט אין וועג אויסגעהויכט זייערע נשמות, און מיר האָבן זיי באַערדיקט.

דאָס באַפרייען קאָוועל

איצט שיקט מען אונדז אָפשלאָגן פון דייטש די שטאָט קאָוועל. מיר גייען דורך שטעטלעך וואָס זענען יידן־ריין און מיר קומען אַן קיין ראָזשישטשע — אַן אַמאָליק יידיש שטעטלע מיט חסידים און משכילים, ציוניסטן און בונדיסטן, סוחרים און אַרבעטער. גרויסע יידישע מילן און קראָמען. פון אַלץ און אַלעמען איז דאָ אין זכר בלויז — די טראָטוּאַרן־מצבות מיט די יידישע אותיות און אויסגעשפּרייטע כהנים־הענט פון די מצבה־שטיינער אַראָפּ. אונדז איז נאָכאָמאָל קלאָר און בולט געוואָרן, אַז די יידישע וועלט איז געקומען צו ענדע. מיט דעם שלאָכט פּאָר קאָוועל איז אויך אונדזער פּאַרטיזאַנער־טעטיקייט געקומען צו ענדע.

ד. די דערציילונג פון יהודה צאַצקעס

וען מיר וואָלטן געווען אָרגאַניזירט...

„וואָס איז דאָ צו רעדן?" אין געטאָ בין איך נאָך געווען אַ יינגל, און קיין עצות האָט מען ביי מיר נישט געפרעגט. הלוואי וואָלט מען געווען אָרגאַניזירט, וואָלטן אָט די אַלע מערדער: אוקראינער, פּאָליאַקן און דייטשן אונדז נישט געווען אויסגעשניטן. וויל איצט, אָרומגייענדיק איבער די אויסגעליידיקטע יידישע שטעטלעך, קוקנדיק אויף די יידישע ברודער־קברים וואָס האָבן דעם דייטש מיט זיינע געהילפן נישט געקאָסט קיין איין לעבן זייערן, איצט, אַז איך פיר דורך אַ פּאַרגלייך מיט דער פּאַרטיזאַנער טעטיקייט, וואָס האָט אָפּגעקאָסט די מערדער פיל טויזנטער הרוגים־נבלות, רייס איך די האָר פון מיין קאָפּ פון פּאַרדרוס. איך דערמאָן זיך אין ערשטן אָפּגעשניטענעם ביקס וואָס איך האָב באַקומען פון אַ גוי, ביזן באַפרייט ווערן, איך דערמאָן זיך אין אַלע באַגעגענישן, סיי מיט די גאווהדיקע דייטשן און סיי מיט די ווילדע אוקראַינישע באַנדעס. וועלן זיי האָבן דערפילט, אַז אין אונדזערע הענט איז דאָ געווער — האָבן זיי, אין נייַן און נייַניציק פאַלן, זיך צוריקגעצויגן. און וועלן עס איז געקומען צו קאָמפּן, האָבן מיר פון זיי געמוען הרוגים פירפאַכיק מער, ווי זיי האָבן געמוען פון אונדז. שוין בעת זייער ערשטן געיעג נאָך אונדז, אין דאָמבראָווויץ, אויף דער נייער גאַס, שטייט אַנטקעגן אונדז

דער גאַנצער גאַרניזאָן דייטשן און פֿאָליציאַנטן־מערדער, באַוואָפנטע פון קאָפּ ביז די פיס. און ווער זענען מיר דאָן געווען? עטלעכע דאָמבראָוויצער יינגלעך מיט שלעכט געווער אין אונדזערע הענט. זיי גרייפן אונדז דעמאָלט נישט אָן, גייען נישט צו נאָענט, נאָר שטייען נעבן בארמאנס מיל, אַ קילאָמעטער פון אונדז און שיסן צום עק פון דער נייער גאַס.

מיר שטויסן אַרויס די דייטשן פון האָראָדנאָיע

אין איינעם אַ טאָג, פֿאַלט אַ באַשלוס, אַז אונדזער אָטריאַד מוז אַרויסשטויסן די דייטשן פון שטעטל האָראָדנאָיע. מיר האָבן געוווסט, אַז זייער צאָל איז אַ גאַנץ גרויסע און אַז זיי זענען דאָרטן גוט אייגנעפעסטיקט און פון זייערע דאָטן היטן זיי דעם וועג סטאָלין—פינסק. אָבער דעם באַשלוס מוזן מיר אויספירן און כדי צוצוקומען צום אָרט, מוזן מיר אַדורכקריכן אַ שטיקל אָפּן פעלד. זע איך נאָך פאַר די אויגן דעם קאַמף ווי ער וואָלט היינט פאָרגעקומען...

עס איז שוין דער דריטער טאָג ווי פון די די דייטשע דאָטן שיט זיך פייער אויף אונדז. זיי וואָלטן זיך געקאָנט דעקן מיט זייער אָרטילעריע און אַרויסקריכן, אַדורכרייסן אונדזער אָרומרינגלונג, און אונדז פאַריאָגן. אָבער זיי טוען עס נישט, נאָר ליגן אין זייערע שוצגרובנס און שיסן... מיר אָריענטירן זיך און שאַצן אָפּ זייער פחדנות. וואָס זשע טוען מיר? מיר קריכן אונטער געדעקט דורך נישט באַדייטנדיקער אָרטילעריע און מינען־ וואָרפערס, און פאַרשיטן זייערע דאטן מיט עטלעכע הונדערט האָנט־גראָנאָטן. גלייך נאָכדעם דערקייקלען זיך אַהין סערניקער און דאָמבראָוויצער יידן און מיט דינאָמיט ווערט אויפגעריסן איין דאָט מיט דייטשן. זיי אָנטלויפן צום ווינקל ווו מיר לאָזן זיי מכלומרשט פריי, אָבער מיר הערן נישט אויף צו שיסן און זיי ציען זיך אַרויס און רייניקן אָפּ האָראָדנאָיע. אָט דער קאָמף האָט איבערראָשט סיי די באַנדיטן פון גאָנצן אָרום, סיי די ווילדע בולבאָווצעס און אַ שטיקל צייט גייט דורך רויק. אמת, זיי זענען געווען העלדן ווען זיי האָבן אַריינגענאָרט אין פאָסטקע שוצלאָזע זקנים, פרויען און קינדער, דעמאָלט זענען זיי געשטאַנען אויסגעפוצטע, אין ווייסע העמשקעס מיט די שפּיצפינגער אויף די שלעסער פון די אויטאָמאָטן און גאָווהדיק געקוקט אויף זייערע קרבנות — די אויסגעהונגערטע, אומבאַהאָלפענע און צעטומלטע יידן. דאָן איז זייער סאַדיזם געווען אומבאַגרענעצט, אָבער ווען מיר האָבן געשאָסן אויף אָט די העלדן וועלכע האָבן אויס־ געקויעלט די יידן אין פינסק און סטאָלין, סערניק און מאראטשנע, האָראָדנאָיע און וויסאָצק, זענען זיי געפאַלן אָדער אַנטלאָפן ווי מייז פון אַ שריפה.

דאָס אַרויסריסן זיך קיין ראָווענע

דאָס איז געווען דער סך־הכל פון די קאָמפן מיט זייער רעגולערער אַרמיי, אויפן טייך סטיר, אין ראָפאָלאָווקער געביט. די דייטשן זענען געווען העלדן אין יאָר 1941, ווען די רוסן האָבן זיך צוריקגעצויגן, און איצט, אין יאָר 1944, ווען די רוסן האָבן געשלאָגן

און געשפּאַרט פֿאַרויס, זענען זיי ווי צעשראָקענע לעמעלעך, און ווען ס׳וואָלט עקזיסטירט אַ יידישער זעבלמטשוק, וואָלט זיכער דער חורבן נישט געווען אַזוי מאָוימדיק.

נקמה און סאַטיספאַקציע האָב איך געהאַט ווען די פֿאַרטיזאַנער האָבן זיך, אין פֿאַרלויף פון קאַמף, אַרײַנגעריסן קיין ראָונע דורך וואַקזאַלנער גאַס. מיר האָבן אָנגע־גריפן און זיי זענען אַנטלאָפן. מיר האָבן געשאָסן, געיאָגט, געטרעטן איבער דייטשע צעריסענע פּגרים, געזען זייער צוריקצוג, זייער לייגן זיך ווי גראָז אין שטורעם. און ווער טאָקע זענען עס געווען די שיסער? די שלעגער? די יעגער? — סערניקער, דאָמבראָוויצער, ראָפאַלאָווקער און מאַניעוויטשער יידן...

די שנאה מצד דעד אַרטיקער באַפעלקערונג און אויך מצד די באַאַמטע, אָנגעפֿאַרענע פון רוסלאַנד — האָבן נישט דערמעגלעכט, אַז אַ יוד זאָל זיך קאָנען כאָטש אַ ביסל אויפ־האַלטן אויפן אָרט, ווי אַנדערע. טראָץ אַלע אונדזערע העלדישע מעשים אין פֿאַרטיזאַנקע, האָט מען אויף אונדז ווידער געקוקט ווי אויף אַ פרעמדן עלעמענט.

אויב נישט קיין באַן מיט אַמוניציע איז כאָטש אַוועקלייגן אַ ביסל דייטשן...*)

און אָט נאָך אַ פּאָר מאָמענטן וועגן מסירת נפש אין יענער פֿאַרטיזאַנער־תקופה. אין חודש מאַי פון יאָר 1943, גייט אַ גרופּע דאָמבראָוויצער באַוואָפנטע יידן אויף דיוועריסיע, אויף דעם אָפשניט פון דער באַן־ליניע: דאָמבראָוויץ—לוניניץ. עס גייען אויך מיט עטלעכע גויים, אָבער די פאַכמענער, די מאַנעווירירער פון אָט דעם מאָרש, זענען דאָמבראָ־וויצער יידן. די גרופּע איז נישט קיין קליינע און די יידן מוזן אויך אַכטונג געבן אייניער אויפן צווייטן נישט צו ווערן אונטערגעשאָסן דורך די אייגענע רוסן, ווייל די חדשים מערץ־אַפּריל זענען געווען הפקרדיקע אין די פֿאַרטיזאַנער־רייַען, און ס׳זענען אומגע־קומען פֿאַרטיזאַנער־יידן פון די הענט פון די רוסישע פֿאַרטיזאַנער. די דריי וולאַדי־מערצער יידן: שלעפאַק, באַריל און אברהמל דעם כינאַטשערס זין, קומען אום אין יענער צייט פון די קוילן פון זייערע גויישע חברים. פיר טעג ליגט מען פאַרשטעקט, און מען קאָן נישט צוגיין צום באַן־נאַסיפּ. און לסוף, אין דער כמורנער, פינצטערער נאַכט, רוקן זיך די יידן אונטער און לייגן אַוועק אַ פּרימיטיווע באָמבע מיט אַ שנור צום ציען ווען די באַן ווערט אַרויף אויף דער מינע. אָבער קיין שום באַן קומט נישט אָן און מיר ווערן אומרויק. נאָר דאָן געשעט דאָס נס פון נקמה.

ווי ס׳האָט זיך שפּעטער אַרויסגעוויזן, האָט געדאַרפט אַדורכגיין אַ באַן מיט אַמוניציע. די קאָמענדע דייטשן, בערך אַ 50—60 מאָן וואָס היט די באַן־ליניע איז, אין איר פולן צוזאַמענשטעל, אַרויס קאָנטראָלירן און זען, צי ס׳איז רויק, און צי עס איז נישטאָ קיין שטערונג, אַז די באַן מיט דער אַמוניציע זאָל אַדורך. מיר ליגן אין דער געדיכטער פינצטערניש, נישט ווייט פון נאַסיפּ און הערן ווי באַשטיוולטע פיס דערנענטערן זיך פון ביידע ריכטונגען: פון דאָמבראָוויצער זייט און אויך פון לוניניצער זייט. די

*) דער דאָזיקער פּראָגמענט איז געוואָרן דערציילט דורך יהודה צאַצקעס און פּנחס גענזל.

דייטשע וואַך איז געשטאַנען אויף דער מינע און געשמועסט צווישן זיך, אַז מען וואָלט געדאַרפט אַראָפגיין פון נאַסיפּ און דורכקאָנטראָלירן די זייטן. דער דאָמבראָוויצער קירזשנער, חייט, ליגנדיק ביים עק שנור, אַ צען מעטער פון נאַסיפּ, גיט אַ צי די דראָט און אַלע דייטשן וועלן צעריסן אויף שטיקלעך. מיר, ליגנדיק אין די קאנאוועס זענען פֿאַרשאָטן געוואָרן, אָבער מיר זענען אַרויס גאַנצע. די באַן מיט דער אַמוניציע איז שוין געבליבן שטיין אין לונינעץ...

און אָט איז אַ צווייטער מאָמענט: דאָס באַן־בריקל נעבן ליוביקאָוויטש, איז אין אָפענעם פעלד, נישט וויט פון דער דאָמבראָוויצער סטאַציע. די וואַך לייגט נישט קיין אַכט און היט עס נישט. זי איז זיכער, אַז דאָרט קאָן גאָרנישט געשען. אָבער, מיר, דאָמב־ראָוויצער יידן נעמען אין געדאַנק אָט דאָס בריקל, און אין איינער אַ נאַכט, קריכן מיר אונטער דורך וועגן און אומוועגן און לייגן אַוועק אַ שטאַרקע מינע. עס קומט אָן אַ צוג מיט סאָלדאַטן, געמישט מיט וואַגאָנען אַמוניציע. אַלץ פּליט אין דער לופט. די אַמוניציע רייסט אויף און עס ברענט אַזש די ערד אינעם גאַנצן אָרום. אָבער מיר האָבן דאָן געהאַט ביטערע פּאָלגן. דער דייטש איז טאַקע צעטומלט, ממש הינטער דער נאָז, אַ קילאָמעטער פון גאָרניזאָן, האָבן מיר גורם געווען אַזאַ חורבן, אָבער די בולבאָווצעס מאַכן לויערונגען אויף אַלע וועגן און זייערע וואַכן גייען אָרום איבער די וועלדער, פעלדער און זומפּן, זיי מוזן אונדז כאַפן. מיר נעמען אויף קאָמפּן מיט זיי און האָבן פאָרלוסטן אין נפשות. הונגעריקע און קראַנקע דרייען מיר זיך אָרום ווי אין אַ כישוף־ראָד און קוים וואָס מיר האָבן דערלאַנגט צום וואָלד, צו אונדזעריקע.

פאָר אָט דער מסירת־נפשדיקער טעטיקייט האָט מען אונדז אָפּגעדאַנקט מיט שנאה און מיט וועלן אונדז אין גאַנצן פאַרשווייגן, סיי אונדזערע קרבנות און סיי אונדזער אָרבעט.

ה. די דערציילונג פון פּיניע פאָרפלמאַזע

געכאַפּט דעם גזלן סידאָר

איך בלאָנקע אָרום אַ צעטומלטער און כּוועך יעדן טאָג איבערראַשט פון גרוילטאַטן פון די היימישע גויים. דאָ און דאָרטן האָבן זיי געהרגעט יידן, דעם און דעם — געכאַפּט און געשלאָגן, געפּיניקט און איבערגעגעבן צום דייטש. איך בין שוין אויף געווען כמעט אין זייערע הענט און מיט נסים זיך אַרויסגעגליטשט פון זיי. לבסוף בין איך איינגעגלידערט געוואָרן צווישן באַוואָפנטע יידן וועלכע זענען שטאַרק אָקטיוו. מיר האָבן שוין אָנטוואָפנט קליינע פאָליציי־גאַרניזאָנען, פאַרברענט סמאָליאַרניעס. מיר גרייפן אָן די טראַנספאָרטן וואָס פירן אָנגערויבטע תבואות. זיי ציטערן פאַר אונדז און זייער באַוועגונג איז טאַרמאָזירט. אָט למשל פעלט אַ באַטעריע צו אונדזער ראַדיאָ אין וואָלד. גייען מיר צום רודניער וואָלד־אויפזעער כדי דאָס צו באַקומען ביי אים. די גרופּע איז אַריין אין שטוב און איך שטיי אין דער פינצטערניש אין דרויסן כדי צו

פאַרהיטן פון אַן אומדערוואַרטן איבערפאַל. פּלוצלינג דערהער איך טריט וואָס דערנענ־טערן זיך. איך שטעל אָן מיין צוויירעריקע יאַגד־ביקס און כ׳שריי אויס: „שטיין בלייבן, די הענט אין דער הויך!". די אָנקומענדיקע, מיינענדיק, אַז זיי באַגעגענען זיך מיט דאָמבראָוויצער דייטשן, אָדער פּאָליציי, פאָלגן און בלייבן שטיין מיט אויפגעהויבענע הענט. אין שטוב האָט די גרופּע דערהערט מיין רוף און איז אונטערגעשפּרונגען. מיר האָבן אַרומגערינגלט די וויסאָצקער פּאָליציאַנטן מיט זייער קאָמענדאַנט, אַ באַוווּסטער מערדער וועלכן מיר האָבן שוין פון לאַנג אַרומגעזוכט. אָט דער אַכזר האָט מודה געווען, אַז שוין נאָך דער אַלגעמיינער שחיטה, האָט ער נאָך געכאַפּט און אומגעבראַכט מער פון אַ זעכציק יידן. ביזן היינטיקן טאָג איז מיין גרעסטער פאַרגעניגן צו דערמאָנען, אַז איך אַליין האָב געכאַפּט אָט דעם גזלן — דעם באַוווּסטן רוצח, סידאָר, ימח שמו.

אין דאָמבראָוויצער וואַלד איז צו יענע טעג שוין דאָ אַ גוט אָרגאַניזירטע יידישע פּאַרטיזאַנקע, וואָס פירט אָפּענע קאַמפן, און אין דאָרף אָזערא, פאַלט אונדזער חבר גבריאל אָווסיאַנקאָ אין אַ נישט געלונגענעם געראַנגל מיט וולאַדימערצער פּאָליציאַנטן אין וועלכן אויך איך בין באַטייליקט. איך ווער איינגעגלידערט אין דער גרויסער איינהייט פון גענעראַל פיאָדאָראָוו טשערניגאָווסקי. אָט די שטאַרקע פּאַרטיזאַנקע מיט דער גבורה און אָפּפערוויליקייט פון אירע מענטשן, קאָמאַנדירן און סאָלדאַטן, מיט איר געוואַגטקייט און שלאָגפעיקייט, האַלט צוויי יאָר צייט אין קלעם אַלע דייטשע און פּאָליצייאישע איינהייטן אין פּאָלעסיע און פּענטעט די ווילדע בולבאָווצעס. די יידן אין דער סאָיעדיניעניע האָבן תמיד דערפילט זייער נאַציאָנאַלע פליכט לגבי אונדזערע שונאים — דייטשן און אוקראַינער.

כבוד דעם יידישן פּאַרטיזאַן!

פיל פון יענע יידישע העלדן זענען געפאַלן אין יענער בלוטיקער צוויי־יאָריקער פּאַרטיזאַנער־מלחמה. ווען מ׳וואָלט אויפגעקליבן און פאַרשריבן אַלע זייערע העלדנטאַטן, וואָלטן זיי געברענגט גרויס כבוד אונדזער יידיש פאָלק. איין זאך דאַרף פאַרשריבן ווערן לדורות, אַז אין יענע געביטן ווו מיר זענען געשטאַנען און האָבן געוואַנדערט, האָבן אונדזערע יידן פון אָט דער איינהייט, שטענדיק געפאָרשט, געזוכט און גענומען נקמה פון די מערדער פון אונדזער פאָלק.

די ציווילע וועלט און אויך מענטשן פון אַלע רעגולערע אַרמייען, וועלן קיינמאָל נישט באַגרייפן די פּאַרטיזאַנער פון דער היטלער־עפּאָכע. יאָ, היטלערס האָט מיט זיינע מעשים אַריבערגעוואַקסן דעם שטן אַליין און דאָס האָט געקאָסט פיל בלוט דער מענטש־הייט, אָבער, די פּאַרטיזאַנער זענען געווען די, וועלכע האָבן געצאָלט מיט בלוט פאַר בלוט.

ו. די דערציילונג פון שמחה ראָזענבערג

פון איין פּייער צום צווייטן

נאָך אַלע אויפטרייסלונגען פון דעם אַרויסמאַרש פון די רוסן און אַריינמאַרש פון די דייטשן, גויישע שמחות און יידישע צרות, רויבעריין און ווילדן איזדיעקעווען זיך איבער די שטעטלדיקע יידן, און דאָס, דווקא דורך זייערע שכנים גויים — ווערט נאָמינירט אַ יודענראַט וועלכער ווערט דער אויפנעמער פון דייטשע באַפעלן און דער אַפּוטרופּוס איבער אונדז ווי אויך דער דערפילער פון אַלע ווילדע קאַפּריזן פון דער גערופענער אוקראַיניישער פּאָליציי, וועלכע האָט זיך רעקרוטירט פון די ערגסטע שבערגסטע, יונגע, ווילדע שקצים.

לויט די פּאָדערונגען פון די מאַכטהאָבער, גייען יעדן פרימאָרגן אַרבעטס־גרופּעס צו כל מיני עבודת־פּרך און מיר, עטלעכע יוגנטלעכע: ראָזענבערג שמחה, אשר יונגשטיין, זלמן שפּין, לייבל ווינער, בריינדעס און יוסף פּערלשטיין, זענען צווישן דער מחנה געפֿיניקטע יידן אין דער דייטשער אַרגאַניזאַציע „טאָדט" וואָס בויט אויף די בריק וואָס די רוסן האָבן אויפגעריסן בעת זייער פאַרלאָזן אונדזערע געביטן.

די אוממענטשלעכע האַנדלונג פון אונדזערע דייטשע אויפזעערס און די עבודת־פּרך רופן ביי אונדז אַרויס אַ ווילן צו מאַכן אַן איבערפאַל אויף די עטלעכע דייטשן, צונעמען ביי זיי זייער געווער און אַנטלויפן אין וואַלד. אונדזער פלאַן ווערט דורכן יודענראַט אַנטדעקט, און נאָך פיל פאַרבאָרגענע און פאַרביטערטע זיצונגען, — ווייל לויט זייער אויפפאַסונג שטעלן מיר אין סכנה דאָס לעבן פון אַלע יידן אין שטעטל און אפשר פון די אַרומיקע שטעטלעך אויך, — זאָגן זיך אײַניקע אַרויס, אַז מען דאַרף דאָ מקיים זיין דעם „ובערת הרע מקרבך". איך באַשולדיק דאָ נישט קיינעם, ווייל די דייטשן האָבן איינגערעדט, אַז עס גייט זיי נאָר אין דער יידישער אַרבעט, און אין יידנס לאָיאַליטעט, אַבער חס וחלילה נישט וועמען עס איז אומצוברענגען. אָבער, ווען די דייטשן פאָדערן אין יענע טעג יונגע יידן, מיטן אויסרייד אוועקצושיקן זיי „קיין וויניצע אויף אַרבעט" און ווי עס האָט זיך שפּעטער אַרויסגעוויזן, איז דאָס גאָר געווען אַ טויטן־טראַנספּאָרט, וויל דער יודענראַט אונדז אַלעמען אַוועקשיקן מיט דעם דאָזיקן טראַנספּאָרט. דאָן נעמט אונדז דער אָנפירער פון דער אַרבעט ביי דער בריק, וועלכער נייטיקט זיך אין אונדזער אַרבעט, אַרויס פון יענעם צעטל. שוועדע וואָכן און חדשים לויפן אָפּ. מיר זענען אויס־געמאַטערט און דערשלאָגן. מיר ווערן פאַריאושט און ס׳איז שוין נישטאָ קיין כוח צו שלעפּן די געשוואָלענע פיס.

אין איינעם אַ טאָג קומט צו אונדז אַ טראַנספּאָרט מיט יוגנטלעכע דייטשן און איניקע פון זיי באַפּרייַנדן זיך מיט אונדז. דאָס רופט ביי אונדז אַרויס גרויס פּאָר־ווונדערונג. שפּעטער, הייבן זיי אָן צו דערציילן, אַז זיי זענען פאַרבאָרגענע קאָמוניסטן און זאָגן צו אונדז: „איר זענט אונדז אַ שאָד. אַלע זענט איר קאַנדידאַטן צום טויט, אַנטלויפט!". עס באַפאַלן אונדז ספקות צי מיר האָבן נישט צו טאָן מיט פּראָוואָקאַטאָרן.

פונדעסטוועגן הייבן מיר אָן צו פֿלאַנירן אַן איבערפאַל און אויך וועגן אַנטלויפן אין וואַלד אַריין. מיר רעכענען, אַז דאָס אַנטלויפן וועט נישט ברענגען קיין פאַלגן פאַר די שטעטלדיקע ווי אַן איבערפאַל וואָס קאָן באַדראָען דאָס שטעטל מיט ליקווידאַציע. דערווייל לויפן אָפּ טעג און מיר עצהנען זיך נאָך אַלץ. און פלוצלינג, ווערן מיר אַרויסגעצויגן פון די אַרבעטס־פּלעצער און אַריינגעפּאַקט אין לאַסט־וואַגענען מיטן אויסרייד, אַז מען פירט אונדז אויף נוצלעכע אַרבעט קיין סאַרנע. אין גאַנג פון צוג, הייבן מיר אָן צו לויפן פון די וואַגאָנעס. מיר ווערן באַשאָסן פון די קוילנוואַרפערס אויף די דעכער. מענטשן ווערן דערהרגעט און דאָך קומען צענדליקער אין וואַלד.

עס איז שוין אַ פּאָר טעג ווי מיר טאָפּטשען אין וואַלד אָן אַ ציל און אַ תכלית. מיר גלייבן נאָך, אַז אונדזערע יידן אַרבעטן אין סאַרנע, און אַז מסתמא זענען נאָך דאָ יידן אין דאָמבראָווין. אָבער, אַ גוי גיט אונדז איבער איובס בשורות, וועגן דעם אויסגעליידיקטן שטעטל און וועגן די סאַרנער שחיטות. ער זאָגט, אַז דאָס וויסאָצקער געטאָ איז נאָך גאַנץ. מיר לאָזן זיך אַהינצו און טרעפן וויסאָצק אָפּגעשלאָסן, נישט צום אַריינגיין. אָבער מיר קריגן זיך פּאָרט אַריין און וויסאָצקער צעשראָקענע יידן נעמען אונדז אויף מיט טרערן און רחמנות. דאָרט באַגעגענען מיר פיל דאָמבראָוויצער וועלכע זענען אַהין אַנטלאָפן. מיר הייבן אָן פֿלאַנירן צו אַנטלויפן. מיר באַקומען לאַנגע מעסערס און גנבענען זיך אַרויס פון וויסאָצקער געטאָ און ווילן אָנקומען צום פראָנט... מיר ווייסן, אַז דאָס איז אָן אומגעלומפּערטער פלאָן, אָבער די צרות שטויסן צו אַלץ. מיר גייען שוין אַ פּאָר טעג און שלאָגן זיך אָן אויף אַ שלאָכט צווישן רוסישע פּאַראַשוטיסטן און דייטשן מיט פּאָליציאַנטן. מיר האָבן זיך אָבער אַרויסגעגליטשט פון זייערע הענט, ווייל זיי זענען געווען פאַרנומען מיט זיך. פּאַרצווייפלטע, קומען מיר צוריק קיין וויסאָצק און גנבענען זיך אַריין אין געטאָ.

באַוואָפנטע יידן וואַרפן אָן אַ מורא

אין וויסאָצקער געטאָ דערווייס איך זיך, אַז מיין מוטער מיט אַ קליינעם טייל פון אונדזער משפּחה זענען אין דאָרף פּראָצידובקע נעבן וויסאָצק. וועג איך וויל פאַרטאָג אַרויסגנבענען זיך פון געטאָ כדי אָפּצוגעפינען מיין רעשטעלע משפּחה, איז דאָס געטאָ ארומגעריגלט מיט באַוואָפנטע דייטשן און פּאָליציי. אַזוי לעבן מיר איבער אויך די טראַגעדיע פון דעם אויסגעמאַרדעטן שטעטעלע וויסאָצק. פאַר מיינע אויגן רייסט אַרויס אַ פּאָליציאַנט פון דער מוטערס הענט אַ קליין קינד און שנייד איבער דאָס קעפּל זיינס אין טעלעגראַפן־שטאַנג. מיר לויפן ווידער. אייניקע האָבן אָפּילו אַרויסגעכאַפּט ביקסן פון די פּאָליציייאישע הענט, געשפּרונגען מיט זיי אין טייך וואָס האָט אָפּגעצויגט דעם וועג און זיי זענען אין וואַסער דערשאָסן געוואָרן. מיין חבר, יונגשטיין, אַן אונטער־געשאָסענער, ווערט דערשטאָכן דורך אַ דייטש. בלויז אַ קליין רעשטעלע, פון די צענד־ליקער אַנטלאָפענע פון וויסאָצקער געטאָ, האָט דערלאַנגט צום וואַלד, ווו מיר צעטיילן זיך אין גרופּעס און יעדע גרופּע גייט אַוועק בלאָנקען באַזונדער. אינצווישן, פּאָלט

איינער אַריין צו גויים און זיי הרגענען אים. מיר דערוויסן זיך פון פיל איבער־פֿאַלן איבער די אַנטלאָפענע יידן וועלכע ווערן אויסגעהרגעט.

איך דערוויס זיך, אַז פון פראצידובקע האָבן די גויים פאַריאָגט מיין מאַמע און זי בלאָנקעט ערגעץ אַרום אין דעם וואַלד־מאַסיוו. און דאָ, אין וואַלד, איז געווארן זייער ענג: די דייטשן, די אוקראַיִנישע פּאָליציי, און אַלע גויים, פֿאַרפאַלגן, זוכן, און מאָרדן אויסגעפונענע יידן. לאָז איך זיך אַוועק צו די קאראסינער וועלדער מיט דער אויסרע־כענונג, אַז אפשר וועט דאָרטן זיין בעסער, אָן איך באַגעגן דאָ דעם שפּעטערדיקן העלדישן פֿאַרטיזאַן, שמעון פייקאָוו, פון דאָרף קאראסין, וועלכער האָט זיך מוסר נפש געווען פֿאַר יידן, און אויך ר׳ אהרן טייך ז״ל און בערל ביק. נאָך אַ שיקול הדעת קויפן מיר ביי אַ שייגעץ צוויי אַנגעלאָדענע ביקסן און מאכן פון האָלץ צוויי ביקסן־סקעלעטן, הילצערנע גראַנאַטן־סקעלעטן און אויך רעוואָלווערן־סקעלעטן.

אין יענע טעג גייען מיר אום אַ בינטל יידן, באַוואָפנט מכלומרשט מיט כל מיני געווער, וואָס באַשטייט אין דער אמתן, נישט מער ווי פון צוויי אַנגעלאָדענע ביקסן און דאָס איבעריקע — געהילץ אָפּגעפֿאַרבט מיט סאַזשע. אָבער די כוטאַרניקעס גיבן איבער אייניער דעם צווייטן וועגן באַוואָפנטע יידן, און ווען דער געוויסער בערעזשקער מערדער, וועלכער יאָגט זיך נאָך יידן, דערוויסט זיך וועגן אונדז, הייבט ער אָן מיט זיין באַנדע צו מאָכן לויערונגען אויף אונדז, און אויך מיר הייבן גלייכצייטיק אָן אים נאָכצושפּירן, ביז אין אַ געווישן טאָג באַגעגענען מיר זיך אויג־אויף־אויג, און זיי, רעכענענדיק, אַז מיר זענען גוט באַוואָפנט, ווייל אונדזערע ביקסן־סקעלעטן נאָרן זייער אויג, הייבן אָן מיט אונדז צו פירן אונטערהאַנדלונגען. מיר שליסן אַ ברודערשאַפט־אָפּמאַך, ער ווערט אַ בעל־תשובה און מיר גייען זיך פונאַנדער. אָט דער מערדער, האָט זיינע יאָרן נישט אויסגעלעבט אין תשובה.

צוגרייטונג־אָפּעראַציעס פֿאַר דער סאָוויעטישער אַרמיי

אין דאָרף קאראסין דערשטיקן מיר דעם דייטשן געהילף און שונא־ישראל, דעם אַרטיקן פּאָלקס־לערער. צומאַרגנס רינגלען די דייטשן אַרום דאָס דאָרף און רויבן און ברענען. מיר טראָגן זיך אָפּ אין די אומענדלעכע בלאָטעס וווּ איך באַגעגן יונה גליק און ער זאָגט מיר ביי וועלכן גוי מיין מאַמע איז פֿאַרשטעקט. אונדזער משפּחה־באַגעגעניש איז נישט צו באַשרייבן. מיר ווייסן שוין פון דער גאַנצער אויסראָטונג.

איך רעד זיך לאַנג פונאַנדער מיטן גוי, מאָך אים פֿאַראַנטוואָרטלעך פֿאַרן לעבן פון מיין משפּחה און ווי נאָר איך הער ווענן אָרט פון דאָמבראָוויצער יידישע פֿאַרטיזאַנער, לאָז איך זיך אַוועק צו זיי און שלאָג זיך אַן אויף זייערס אַ פֿאַרפאָסטן, וואָס נעמט מיך אָן פֿאַר אַ שפּיאָן, אָבער, זיי פירן מיך אַוועק צום אָטריאַד אין וועלכן איך ווער אייג־געגלידערט. צו יענער צייט שטייגט דער צופלוס פון גויים, וועלכע מיר גלידערן אייַן ווי גלייכע מיט גלייכע. אָבער אין אַ פֿאַר וואָכן שפּעטער, הייבן זיי אָן אַרויסווייזן זייער שנאה צו אונדז. מיר פֿאַרלאָזן די גויים און טרעטן אָפּ אין אַ זייט. זיי לויפן אונדז נאָך מיר וואָרענען זיי, אַז מיר קאָנען ווייטער מיט זיי נישט מיטאַרבעטן און אויב זיי וועלן

אונדז נאכלויפן, וועט צווישן אונדז פארקומען א קאמף. ערשט דעמאלט לאזן זיי אונדז אפ און מיר ציען אוועק קיין סוואריטשעוויטש, וואס האט מיט אירע יידישע פאר־טיידינער געשמט איבער גאנץ פאלעסטינע. דאס הייבן מיר אן מיט דיוועריסיע־אקטן.

מיין בענקשאפט צו מיין משפחה טרייבט מיך דערצו, אז איך גנבע זיך ארויס פון אטריאד און אין גרויס סכנה, אויסמיידנדיק בולבאווסקע באנדעס, דערלאנג איך צו מיין מוטער אן ווער דארטן איינגעלידערט אין אן אטריאד וואס האט די אויפגאבע צו רייסן באן־לינייעס. בעתן אויספירן אונדזערע אויפגאבעס, נעכטיקן מיר איין מאל אין אן אנדערן אטריאד, אין די וועלדער צווישן סטאלין—דאמבראווויץ, און מיין קאמאנדיר פארקויפט מיך פאר צוויי ליטער ספירט און איך בלייב דארטן. מיין מוטער און קינדער זענען איצט נעבן מיין אטריאד, אין א גויישער שטוב. מיר ווערן אנגעגרייפט, שטויסן אפ דעם שונא, גרייפן אן און באקומען קלעפ און גיבן צוריק קלעפ. די צייט לויפט און דער פראנט דערנענטערט זיך, מיר האבן פארבינדונג מיט דער רויטער ארמיי דורך ראדיא און דורך פאראשוטיסטן.

אין א געוויסן טאג באקומען מיר א באפעל, ארויסצוגיין קיין פוילן און מאכן פארבריטונגען פאר דער רויטער ארמיי. נאך פיל נאכט־מארשן דערלאנגען מיר צו די אנגעצייכנטע ערטער און דארטן טרעפן מיר זיך צונויף מיט פאראשוטיסטן. אבער, דער שפיאנאזש שיקט אונטער אויסגעדרעסירטע אוקראינישע שפיאנאזש־אגענטן און מיר אנטדעקן פיל פון זיי. יענע חדשים אין פוילן זענען פאר אונדז א צייט וואס נישטא איר גלייכן. מיר וואגלען הונגעריקע, ארומגערויסענע, ביז אין איינעם א טאג, וואקסט אויס א באפעסטיקטע לויערונג פון אוקראינער וואס מאכן ביי אונדז א חורבן. אבער, מיר שטארקן זיך, רינגלען זיי ארום און פארניכטן זיי. מיר באקומען דאן א באפעל זיך צו רוקן אויף א צווייט ארט און מיר באקומען ווידער קלעפ. אבער די אויפגאבע צו מאכן גלייכע כלאשטשאדקעס אין צענטער וואלד פאר רוסישע עראפלאנען, האבן מיר דערגרייכט און אויסגעפילט.

די רויטע ארמיי דערנענטערט זיך און זי איז שוין פופציק קילאמעטער פון אונדז. מיר וואנדערן זי אפ מיט גרויס אומגעדולד און נאכן באגעגענען זיך מיט איר ווערן מיר ארייניגעצויגן אין דער רעגולערער רויטער ארמיי, און ערשט איצט הייבן זיך אן פרישע קאפיטלען פון בלוטיקע שלאכטן, קאמפן און געראנגלען אויף לעבן און טויט.

ז. די דערציילונג פון אלעק אבוגאוו

17 וואגלער פון דייטשן פלען

אין יאר 1941, ענדע נאוועמבער און אנהייב דעצעמבער, באגעגענען מיר זיך אין די ליובישייער בלאטיקע, שוואנצע געדיכטע וועלדער, ווהין דער דייטש קאן נישט דערגרייכן און די באנדיטישע הענט פון דער מערדערלעכער אוקראינישער פאליציי קאנען נישט דערלאנגען. מיר קוקן זיך ארום און זען אז אלע 17 וואגלער, זענען רוסן —

קריגס־געפֿאַנגענע, אַנטלאָפענע פון דייטשן פלעקן. דאָס איז אַ קליין רעשטל פון הונדערטער טויזנטער צעשאָסענע, צענער טויזנטער פֿאַרפֿיניקטע און פון הונגער אויסגעשטאָרבענע פון דער צעקלאָפּטער רויטער אַרמיי, וואָס איז אַריינגעפֿאַלן אין דער דייטשער אַרום־רינגלונג. נאָך חדשים פון שרעקלעכן פּיין, דערנידערונג און טויזנטער טויטן, גיט זיך איין אָט דער גרופּע אַרויסצורייסן זיך פון דייטשן גיהנום, פון זיינע טויט־לאָגערן. איצט זייענדיק געדעקט אין די נישט דורכדרינגלעכע זומפֿן און טונקעלע, הונדערט־יאָריקע וועלדער, בלאָנקען מיר אַרום, און איך, אַן אָדעסער יידּ, אַלעק אַבוגאָוו, קאָמאַנדיר פון אַ צעקלאָפּטן פֿאָנצער־צוג, בין אויך צווישן זיי. איך היים: דער אַנטלאָפענער קריגס־געפֿאַנגענער פון קאָוולער טויטן־לאָגער. איך בין אַזוי אָנגעשראָקן מיט מיין יידישקייט, אַז דאָ, אין וואַלד, צווישן מיינע אומגליקלעכע אויסגעמאַטערטע און אויסגעהונגערטע רוסישע חברים, באַהאַלט איך אויס מיין יידישע אָפּשטאַמונג. צענער טויזנטער קריגס־געפֿאַנגענע יידן זענען אין מיינע אויגן דערשאָסן געוואָרן אין געצייltלטע טעג נאָכן אַריינ־פאַלן אין פּלעקן און טויזנטער אַנדערע יידן זענען דערשאָסן געוואָרן פֿאַר מיינע אויגן במשך פון דעם האַלבן יאָר פון מיין זיין אין מערדערלעכן פּלעקן, ווי נאָר זייער יידישקייט איז אָנטדעקט געוואָרן. איך האָב זיך דערהאַלטן נאָר אַ דאַנק דעם, ווייל איך האָב פּיגמיריט ווי אַ רוס.

באַלד נאָכן אַריינפֿאַלן אין פּלעקן, גייען אַרום דייטשן מיט רוסישע איבערזעצער און רופֿן אויס: „שטעלט זיך אויס לויט נאַציאָנאַלער אָפּשטאַמונג, אַריער באַזונדער, יידן באַזונדער". אין דער יידישער ריי שטיי איך דער לעצטער און דער צווייטער נאָך מיר איז אַ רוס. אינצווישן, גייען אַרום דייטשן צווישן די יידישע רייען און רופֿן אויס: „יודאַ קאָפּוט". איך שטיי אַזוי נאָך אין דער ריי און איך שטויג אין אָפּוואָרטונג. עס קומען צו דייטשן און פרעגן מיר אויף מיין פֿאַלקס־אָנגעהעריקייט. „רוסישער" — ענטפֿער איך און איך באַקום מיט דער ביקס איבער די פּלייצעס און אַ שטויס צו דער ריי פון די רוסן. „עך, דו רוסישער שוויין — באַגלייט מיר אַ געשריי — שטיי אויף דיין אָרט, אין דיין ריי". די יידן האָט מען אויפן אָרט צעשאָסן, און איך, אַ דערשראָקענער, דערדריקט, צעטומלט, מיט אונטערגעהאַקטע פּיס, ווער מיטגעשלעפּט מיט די רוסן. אין בריסקער לאָגער וועלכער האָט אַרומגענומען אַ הונדערט טויזנט געפֿאַנגענע, בין איך אונטער־געאָרדנט דעם נאָטשאַלניק פון לאָגער וועלכער איז אַ רוס. איך אַרבעט ווי אַן אינסטאַ־לאַטאָר. איך גיב אַריין מיין גאַנץ וויסן און ענערגיע און כ׳פֿאַרדין אַנערקענונג. איך רוס דערקענט אין מיר דעם יידּ און איך ווער גערופֿן צום ראַפּאָרט. אָבער, איך נוץ אויס מיין השפּעה אויפן נאָטשאַלניק פון לאָגער און ער לאָזט מיך צורו. אינצווישן ווערן טאָג־טעגלעך אַנטדעקט פֿאַרשטעלטע יידן און זיי ווערן אומגעבראַכט. איך פּיל, אַז סוף־כל־סוף וועט מען אויך מיך דעמאַסקירן און געוויס דערשיסן. איך הער נישט אויף צו טראַכטן וואָס מען טוט. און עס קומט אַ טאָג ווען אין לאָגער ווערן אויסגעקליבן געזונטע קריגס־געפֿאַנגענע וואָס ווערן אַרויסגעפֿירט קיין דייטשלאַנד. אַלע גייען אַדורך אַ נאָקעטע, קערפּערלעכע אונטערזוכונג און איך זע שוין מיין טויט, אָבער מיין נאָטשאַלניק מעלדעט אַז ווי אַן אינסטאַלאַטאָר, מוז איך בלייבן אויפן פּלאַץ און איך ווער איבערגעשיקט קיין

קאווען. דאָ היטן וולאָסאָווצעס דעם לאַגער. אויך דאָ ווערן טעגלעך דערשאָסן אַנטדעקטע יידן.

איינמאָל, ביינאַכט, קום איך אין קאָנטאַקט מיטן וולאָסאָוויץ וואָס היט אַ פונקט. ער באַקומט פון מיר מיין זייגער, קערט אָפּ זיין קאָפּ און איך אַנטלויף.

איצט זענען שוין פֿאַרביי חדשים ווי איך בין אין פינצטערן וואַלד, צווישן רוסן, מיט אונדז איז אויך דאָ אַ פּאָלעסיער ייד, אויף וועלכן מיר האָבן זיך אָנגעשטויסן אין די בלאָטעס. ער איז דווקא אַ געראָטענער און מיט זיין פלינקער אַריענטאַציע און קלוגע איינפאַלן, קומט ער אונדז צונוץ. אָלע זענען פריינטלעך צו אים. איך האָב שוין נישט וואָס אויסצוהאַלטן מיין יידישקייט. איך בין אָבער שטאַרק אָנגעשראָקן. צווישן די ביימער, נעבן די פייגל־נעסטן, זשאָבעס, קאָמאָרעס און כל מיני חיהלעך, באַהאַלט איך נאָך אויס מיין אָפּשטאָמונג...

60 גוט־באָוואָפנטע פּאַרטיזאַנער

צו אונדזער גרופּע, אין די טונקעלע וועלדער, קומען צו נאָך אַנטלאָפענע און אין צוויי און פערציקסטן יאָר, זענען מיר זעכציק פערזאָן, גוט־באָוואָפנטע פּאַרטיזאַנער, אַרגאַניזירטע אין אַ קעמפערישן אָטריאַד וועלכער גראָסירט אין יענעם לובישייער וואַלד־אויסשפרייטונג און וואַרפט אַן אַ פּחד אויף די „אומבאָזיגבאָרע" גאווהדיקע דייטשן און זייערע געהילפן — די מערדערלעכע פּאָליצייאישע אייגהייטן. במשך דער קורצער צייט, האָבן מיר באָוויזן צו צעקלאַפן פיל קליינע פּאָליצייאישע אייגהייטן און ביי זיי צוגענומען ס׳געווער. מיר האָבן שוין געמאַכט איבערפאַלן אויף שטאָטישע פּאָליצייאישע גרעסערע פונקטן, זיי אָנטוואָפנט און צוגענומען זייער געווער. אָבער, דער אָנהייב פון אונדזער באָוואָפענונג, קומט פון איין אָפּגעשניטענער מיליטעריישער ביקס, פון אַ נאָגאַן, און פון אַ יאָגד־ביקס. אָט מיט דעם אָרעמען געווער, האָבן מיר במשך אַ פּאָר חדשים דעראָבערט פּאָר זיך שפּייז אָרום די כוטאָרס פון דאָרף דאָלסק. מיר פלעגן זיך פּאָר־רוקן טיף אין די וואַלד־בלאָטעס, צווישן אָזערעס און טייכלעך און זיך פּאָרשטעקן אונטער אָלכעס וואָס זענען געווען געדיכט באָצווויגט און אָרומגעוואַקסן מיט לאָזעס.

אין איינעם אַ טאָג געשעט און צו אונדז גייט צו אַ מענטש און זאָגט: „ברידערלעך, איר מוזט זיך באָוואָפענען. איך וועל אייך צופירן צו אַ פונקט, וווּ מיט שכל, גבורה און מוט, וועט מען דעראָבערן גוט געווער, פון אַ באַנדע פּאָליציאַנטן וועמען דער דייטש האָט באָוואָפנט און באָזעצט אין מיטן וואַלד כדי צו כאַפן צעלאָפענע קריגס־געפאַנגענע. מיר זענען אין ספּיקות צי דער האָרציקער מענטש מיינט באמת אונדזער טובה, אָדער ער איז גאָר אונטערגעשיקט דורך דעם שונא און איז אַ פּראָוואָקאַטאָר. אונדזער לאָגע איז אָבער אָזאַ, אַז ווייטער קאָנען מיר נישט ממשיך זיין אָן געווער. נאָך אַ לאָנגן און ווייטן וועג, געפּירט דורך וועלדער, בלאָטעס, אויסמיידנדיק דערפלעך, כוטאָרעס, קומען מיר צו אַ קליין וואַך־שטיבל אין מיטן וואַלד. די נאַכט איז אַ שטאַרק טונקעלע און פון דער פינצטערניש שיילט זיך אויס, ביים אַריינגאַנג, אַ זיצנדיקער מענטש מיט אַ ביקס אין האַנט און דרימלט אונטער, אָנגעשפּאַרט אָן דער ביקס. אין שטיבל איז פינצטער און

שטיל. דער וואַלד דערמעגלעכט אונדז אונטערצוקריכן צום דרימלענדיקן פֿאַליציאַנט און אין איין אוגנבליק געפינט זיך זיין ווינטאַווקע אין אונדזערע הענט. מיר פארשטאַפֿן זיין מויל מיט אַ שמאַטע און אַ צווייטע האַנט שטיקט אים. מיר שאַרן זיך גלייך אַלע אַריין ווו מיר געפינען די פֿאַליציי־לייט שלאָפֿנדיקע און זיערע ביקסן שטייען אין די פּיראַמידן. יעדער פון אונדז כאַפּט אַרויס אַ ביקס. מיר שרייען אויס: „די הענט אין דער הויך!". און דערנענטערנדיק די ביקסן צו זיערע קעפּ און זיערע הערצער זאָגן מיר זיי אַז נישט אַרויסצוקומען פון שטוב ביז טאָג. באַוואָפנטע מיט 17 ביקסן און מאַשין־געווער, גייען מיר צוריק צו אונדזער נעסט אין דאלסקער וואַלד און פון יענעם טאָג אַרבעטן מיר אָפֿן.

מיר האָבן שוין אַראָפּגעלאָזט אַ באַן פון די רעלסן און עס זענען געווען געהרגעטע דייטשן. מיר האָבן אַנטוואָפנט פֿאַליציאַנטן מיט זייערע קאָמאַנדירן און צוגענומען זייער געווער. דער פֿאַלעסיער ייד אַרבעט אַנטשלאָסן און גוט און אַלע האָבן אים ליב. מיינע חברים וויזן מיר אַרויס איבערגעבנקייט און טרייהייט. אויך האָב איך ביי זיי פֿאַרדינט אַנערקענונג ווי אַ מוטיקער און פֿינקער קעמפֿער. אָבער מיר גייט נאָך דער קאָשמאַר פון די דערשאָסענע יידן אין בריסק און אין קאָווֹעל און איך ציטער אַרויס־צוווייזן מיין יידישקייט.

און אַזוי איז געלאָפֿן די צייט. אין סעפּטעמבער־אָקטאָבער 1942, זענען מיר שוין אַ גוט אַרגאַניזירטער אָטריאַד פון אַ 60 באַוואָפנטע קעמפֿער אונטער דער אָנפֿירונג פון אַ גוטן און קלוגן רוסישן קאָמאַנדיר ביי וועלכן איך בין זיין רעכטע האַנט. מיר האָבן שוין אַ דיוועריסיע־סטאַזש און אונדזער פֿאַלעסיער ייד, האָט אונדז פיל נוצן געבראַכט ווי אַ קענער פון אָט די געביטן. אין אייניעם אַ טאָג פֿאַסירט און אונדזערס אַ פּאַרטיזאַן נעמט זיין ביקס און גייט אין דאָרף דאלסק פֿאַרברענגען. דאָרט באַגעגנט ער זיך אויג־אויף־אויג מיט אַ פֿאַליציאַנט, אַ דאַלסקער גוי, וועלכער איז געקומען אַהיים. ביידע באַוואָפנטע קוקן אייניער דעם צווייטן אין די אויגן אַריין, פֿאַרטשעפּען זיך נישט און גייען זיך פונאַנדער. דער פֿאַליציאַנט גיט איבער די דייטשן וועגן זיין באַגעגעניש אין דאָרף דאַלסק. די דייטשן מיט די פֿאַליציאַנטן קומען טאָג־טעגלעך קיין דאַלסק און באַאומרויקן די דאָרפישע באַפעלקערונג. וואָס זשע טוען מיר? מיר באַקומען דעם פֿאַליציאַנט, הרגענען אים אָוועק און באַגראָבן אים אויפן דעק פון אַ שטיל וואַסערל, אַזוי, אַז מען זאָל אים נישט געפינען. די דייטשן און פֿאַליציי דערשמעקן אונדזער שטיקל אַרבעט, און אַ גאַנצע שטראָף־עקספּעדיציע גייט אויף דאַלסק באַשטראָפן דאָס דאָרף. אונדזער פֿאַרבינדלער גיט אונדז צו וויסן, אַז אין דעם טאָג וועלן זיי אַריינמאַרשירן קיין דאַלסק און מיר באַשליסן צו שטערן זייער מערדערלעכע אַרבעט. מיר גייען אַרויס און פֿאַרמאַסקירן זיך ביים ראַנד פון וואַלד, נעבן דער שמאָלער באַן־ליניע.

אין אַ זאַמאַדע ביי דאָלסק

מיר ליגן אייניגעראָבענע און פֿאַרמאַסקירטע. דער קאָמאַנדיר — פֿאַרויס, און איך — דער נישט־געקרוינטער אַדיוטאַנט, נאָר דורך אַלעמען, אַנערקענטער, ליג נעבן אים. די איבעריקע 58 מאַן, ליגן אין אַ געוויסער דיסטאַנס אייניער פון צווייטן. עס גייט

פֿאַרביי אַ צייט און די דייטשן מיט זייערע געהילפן, די מערדערלעכע פֿאַליציאַנטן, באַווייזן זיך נישט. פון דאָרף גיט מען אונדז איבער, אַז זיי וועלן זיכער קומען. אַלע אין דאָרף ווייסן וועגן אונדזער לויערונג און זיי זענען זיכער אין אונדזער כוח, אין דעם, אַז מיר וועלן שטערן די דייטשן אויסצופירן זייערע טייוולאַנישע פלענער. די מענטשן זיצן אין די הייזער, אַפֿוואַרטנדיק דעם שטורעם, און אַזוי גייען אַדורך: אַ טאָג, אַ נאַכט, מיר ליגן הונגעריקע און אויפגערעגטע, און הייבן אָן אַרייַנטראַכטן, צי די דייטשן האָבן זיך נישט אַמאָל דערוווסט וועגן אונדזער לויערונג און זיי קלייבן אַ גרויסן כוח פון אַלע אַרומיקע גאַרניזאָנען און פאַליציי־פונקטן. איך זאָג אַרויס מיינע השערות פאַרן קאָמאַנדיר, און גיב צו, אַז אונדז איז שלעכט און ביטער איבערצולאָזן דאָס דאָרף אויפן דייטשישן חסד, אָבער אויב זיי גייען מיט אַ פילפאַכיק גרעסערן כוח, וועלן זיי אונדז פאַרניכטן און דאָס דאָרף וועלן זיי סיי ווי אומברענגען. איך ברענג אַרויס מיין מיינונג, אַז אויב זיי זענען היינט אַרויס פון ליובישיי, גייען זיי אַליין, ד. ה. נאָר די כוחות וואָס שטייען אין ליובישיי, און זיי וועלן ביז אַזייגער 9 זיין נעבן דאָרף און אויב זיי קלייבן כוחות, וועלן זיי קומען ערשט אויף דער נאַכט, כדי, ווען דאָס דאָרף וועט ברענען זאָלן אַלע אַרומיקע דערפער זען דאָס פייער. לכן, — האָב איך פאָרגעלייגט — דאַרפן מיר ליגן ביז אַזייגער 9, מיט 10 מינוטן און שפּעטער פאַרלאָזן דאָס אָרט, און אפשר ביינאַכט איבערפאַלן זיי אין דאָרף, וועלן מיר זיי לכל הפּחות צעטומלען און דערשרעקן.

און ווי איך קוק אַזוי מיטן בינאָקל, דערזע איך, אַז פון בערגל לאָזן זיך אַראָפּ פורן מיט באַוואָפנטע דייטשן און פאַליציאַנטן. פאָרויס לויפט אַ הונט וואָס שמעקט, שטעלט זיך אָפּ, גייט אָפּ אין אַ זייט, לויפט ווידער פאָרויס און די פורן ציען זיך נאָך. דער הונט גלייכט זיך אויס מיט אונדזער לויערונג, גייט צו, שמעקט אונדזער דייטש געווער און אונדזערע הענט, לויפט פאָרויס און די פורן נאָך אים. איך זע, אַז זייער כוח איז גרויס און אין אָפּענעם פאַרמעסט וועלן זיי זיך קענען שטאַרקן איבער אונדז. זאָג איך צום קאָמאַנדיר: „זאָלן זיי גיין אין דאָרף, נישטאָ קיין עצה, דאָרטן וועלן זיי זיך אָנטרינקען מיט סאָמאָגאָן. פון דאָלסק, וואָס איז ביים ראַנד פון די בלאָטעס, מוז מען קומען צוריק אַהער, — קיין אַנדער וועג איז נישטאָ. און דאָן, שיכורע און זאָטע פון זייער סאַדיזם, וועלן זיי פאָרן זיכער און רויק און נישט צוגעגרייטע צום קאָמף, — וועלן מיר גרינג קענען מיט זיי זיך אָפּרעכענען".

מיר הערן דעם ערשטן שאָס אין דאָרף און ווייסן, אַז מסתמא האָבן זיי שוין עמעצן געשאָסן. מיר זען ווי אַ שטוב ברענט. עס גייט אויף אַ טומל און עס הערן זיך ווילדע קולות. אַ סך שאָסן און עס הערשט אַזוי לאַנגע שעהן. און אָט פאָרן זיי שוין צוריק. מיר ליגן איינגעגראָבענע און געדעקטע מיטן ווילדל וואָס איז נאָענט צו דער באַן־ליניע און לאָזן זיי צו נאָענט צו זיך. די מענטשן און פערד פון די ערשטע פורן ווערן כהרף עין געטויט און זיי פאַרצוימען דעם וועג. די איבעריקע פורן שטעלן אָן אין אונדזער ריכטונג זייער געוועהר. אָבער אַ צענדליק האָנט־גראַנאַטן, אַרייַנגעשלייַדערטע אין זיי, שטילן אייַן זיירע קוילנווארפערס און זיי הערן אויף צו אַרבעטן. די קאָמאַנדע איז אויסגע־הרגעט און די איבעריקע שפּרינגען פון די פורן גלייך אויף דער אַנדערער זייט פון דער

באַן־ליניע, וווּ זיי ווערן געדעקט. אָבער גאָר פֿלינק וואַרפֿן מיר איבער עטלעכע האַנט־גראַנאַטן, וואָס מאַכן אַן אין זייערע רייען אַ חורבן. דאַן שפּרינגען מיר אַליין אַריבער די באַן־ליניע מיט אַ געשריי: „הורא! — אַ טויט די דייטשן!". זיי שלאָגן זיך אָפּ אין פֿאַרצווייפלונג און זען זייער סוף. אויך מיר האָבן פֿאַרלוסטן. אָבער קיין אויסוועג איז נישטאָ. מיט זעלבסטפֿאַרגעסונג, האָס און נקמה־לוסט, רייסן מיר זיך פֿאַרויס מיט די געשרייען: „אַ טויט!" און מיר פֿאַרניכטן זיי, נעמען צו זייער געווער. אויפקלויבנדיק אונדזערע קרבנות, לאָזן מיר זיך אַוועק אין וואַלד. אַ זיבעציק דייטשע און אוקראַיניש גע־פֿאַרטע נבלות בלייבן ליגן בייס ראַנד פון וואַלד.

אַ לויערונג אויף דער בראַניצער גרעבליע

אין אַ וואַך שפּעטער גיבן אונדז איבער אונדזערע פֿאַרבינדלער, אַז אַ גרויסער כוח פון דייטשן גייט אויף קעגן אונדז. מיר מוזן פֿאַרלאָזן די ליובישייער וועלדער און לאָזן זיך נאָכן קאָמפּאַס צום צפון־מזרח ווינקל. דורך וועגן און אומוועגן קומען מיר אַן נעבן די בוטאוועער כוטאָרס, אין צענטער פון בלאָטע און אור־וועלדער. אויף אַ טרוקן אינדזעלע צעשטעלן מיר וואַך און בלייבן נעכטיקן נעבן אַ כוטאָר. דער בעל־הבית גנבעט זיך אָבער אַרויס און גיט צו וויסן אין שטעטעלע האָראָדניע, אַז אַ קליינע גרופּע פֿאַרטיזאַנער זענען אַרום זיין כאַטע. 20 דייטשן מיט פֿאָליציאַנטן קומען אונדז נעמען. אונדזער וואַך באַמערקט זיי ווי זיי גייען זיכער, דאָס געווער אויף די אַקסל און דער וועג־ווייזער פֿאַרויס. ווען ס׳הייבט אַן שאַריען אויף טאָג, לאָזן מיר זיי צו נאָענט צו אונדז און שיסן זיי אויס מיט אירן פֿאַרמעסט. מיר נעמען צו זייער געווער און לאָזן זיך צו די וועלדער לויטן קאָמפּאַס און דערשלאָגן זיך צו די בראניצער וועלדער מיט דער אויס־רעכענונג, אַז דאָ וועלן מיר וועלן באַלאָגערט און וועלן מוזן אויפנעמען קאָמפּן, ווייל דער שונא וועט נישט שווייגן. און עס קומט פּאַר אַזוי, אַז גראָד צו יענער צייט, פּירן סערניקער גויים די סטאַלינער דייטשן צו די סערניקער און דאָמבראָוויצער יידן. מיר באַמערקן זיי און פֿאַרלייגן אַ לויערונג אויף דער אָנגעשאָטענער בראַניצער גרעבליע און לאָזן זיי צו נאָענט. דאַן עפענען מיר אַ שיסעריי און מאַכן אַן ביי זיי אַ חורבן. מיט אַ קליין רעשטל טראָגן זיי זיך אָפּ, און מיר בלייבן רוען אין וואַלד, שטעלן זיך אַרום מיט וואַכן אין אָפּוואַרט־נג פון ווייטערדיקע געשעענישן.

מיט די רעשטלעך פון אויסגעקוילעטע קהילות

די וואַכן פּירן צו צו אונדזער שטאָב, האַלב־צעשראָקענע מענטשן, זקנים, זקנות און קינדער. דאָס איז אַ רעשטעלע פון אויסגעקוילעטע קהילות. דעמאָלט דערוואַכט און ברויזט אויף אין מיר מיין פּינטעלע יוד, און איך לאָז איבער מיין העלדישן אָטריאַד, און בלייב איבער נעבן אָט די אומגליקלעכע נפשות, רעכענענדיק, אַז מיין דערפֿאָרונג וועט זיי צו נוץ קומען. פון דעמאָלט אָן טייל איך אונדזער יידישן גורל. איך געפּין דאָ יוגנטלעכע, שוואַך־באָוואָפֿנטע און נישט־אַרגאַניזירטע. צוזאַמען הייבן מיר אָן פון „אלף" און טראַכטן קודם כל וועגן אויסהיטן און מציל זיין די אומגליקלעכע זקנים און

קינדער, און אויך — באשטראפן די גויים וועלכע ווילדעווען און מארדן. אזוי פלאנעווען מיר אויך צו ברענגען שאדן די דייטשע גארניזאנען, צעשפרייטע איבער פאלעסטינע, צו ריסן דעם שונאס באנען און ברענען די אנגערויבטע סקלאדעס.

אין יענע טעג האבן מיר אויך געטון אלץ כדי אויפצוזוכן און ארגאניזירן אלע סערניקער און דאמבראוויצער יונגע יידן, ארומבלאנקענדיקע איבער דער וואלד־אויס־שפרייטונג. אונדזער שטרעבונג ווערט טאקע פארווירקלעכט און אלע ווערן פאראייניקט אין איין מעכטיקן כוח, וועלכער שרייבט אין אין דער יידישער מארטיראלאגיע־געשיכטע א הערליש בלאט.

אנגעהויבן האט עס זיך פון דעם וואס אין א געוויסן פרימארגן האבן מיר געזען ווי עס קאטשעט זיך צו — ממש אויף אלע פיר — צו אונדזער סטאווקע דאס ווייבל, חיה, פון דארף בערעסטיע, נעבן דאמבראוויץ, נאכשלעפנדיק נאך זיך צוויי צעשטאכענע האלב־טויטע יינגלעך. איינער גוססט אין אונדזער קעגנווארט און דאס מאכט אויף אונדז א דערשיטערנדיקן איינדרוק. דעם צווייטן הייבן מיר אן ראטעווען און היילן מיט בלעטלעך און וואלד־גראזן (ער איז איצט אין ישראל). חיה דערציילט אונדז, אז דאס האט א יונגער גוי פון דארף אזערסק אזוי מאוימדיק צעשטאכן די קינדער מיט א מעסער, און רעכענען־דיק, אז זיי זענען שוין טויט, לאזט ער זיי איבער, גייט זיך רויק אוועק צוריק צו זיך אין דארף.

א נקמה איבער א באנדיט פון אזערסק

מיר זענען געווארטן אויפגערעגט. אט דער איבערפאל און טויט פון צעשטאכענעם יינגל, רודערט אונדז אויף. אויך דאס קרעכצן און די ווונדן פון נאך לעבעדיקן יינגל, רופט צו נקמה. איך נעם מיט זיך לייבל פישמאן, פון זאמראטשעניע וועלכער קען גוט די געגנט און דעם דאמבראוויצער יונגן לאנדוי און מיר ווילן זיך לאזן צום דארף. פאר אונדז שטייט אבער די פראגע, צי מיר קאנען זיך דערלויבן ארויסצונעמען פון סטאווקע דריי ביקסן. וואס, טאמער חלילה פאלט מען אן אומדערווארט אויף די מענטשן? איך נעם דעריבער נאר איין ביקס מיט געגוג קוילן און מיינע ביידע באגלייטער באוואפענען זיך מיט קאלט געווער און מיר גייען קיין אזערסק, לויט די אנווייזונגען פון לייבלען וועלכער קען דעם יונגן גוי און ווייסט ווו עס שטייט זיין שטוב. אנקומענדיק צום גוי אין שטוב טרעפן מיר דארט זיין מאמע און שוועסטער. ווי עס ווייזט זיך ארויס הוליעט דער באנדיט אין דארף אין וועלכן ס׳איז אזוי רוישיק און פרייליך. מען הערט געזאנג און עס שפילן כלי־זמרים און מען טאנצט, ווייל ס׳איז יום־טוב. „פאר אלע — טראכט איך — איז דא ארט אויף דער וועלט, נאר מיר, יידן, מוזן אויסגעקוילעט ווערן, ווייל אזוי ווילן אט די באנדיטן". אין הארצן ברענט א העליש פייער. „מיר מוזן דא נעמען נקמה — זאג איך צו מיר — און זאלן אלע דייטשע קאלאבאראנטן דערפילן אונדזער שטראף־האנט".

מיר האלטן אפ א קורצע באראטונג און מיר באשליסן, אז דער רוצח וועט געוויס קומען אהיים, נאר מיר מוזן פון שטוב קיינעם נישט ארויסלאזן. אנדערש, וועלן זיי אים געבן צו ווייסן. מיר בלאקירן די שטוב און לאזן אלעמען אריין, אבער — נישט ארויס.

לייבל פישמאַן זוכט עסן, און איך האַלט די אָנגעלאָדנטע ביקס אין האַנט. לייבל וואַרפט אַראָפּ אַ שיסל און עס ווערט אַ געוויש. איך וויל כאַפּן אַ קוק וואָס עס איז געשען און די שוועסטער פון גוי געלונגט צו אַנטלויפן דורכן פענצטער. איך שריי אויס צו איר: „שטיי, ווייל איך שיס!" און זי לויפט. איך שיס אין איר אַריין און זי ליגט שוין טויט. אין דאָרף דערהערט מען דעם שאָס און אַלע גויים אויך גויטעס לויפן אין דער ריכטונג וווּ מיר זענען און אויך דער באַנדיט. מיר צינדן אונטער די הייזקעס און מיר ציען אָפּ ביזן עקסטן הויז. איך גיי אַהין אַריין און זאָג צום בעל הבית: „ווילסטו לעבן און דיין הויז זאָל נישט ברענען? גיי זע צי דער באַנדיט איז דאָרטן". ער קומט און זאָגט, אַז ער איז דאָרט פאַראַן. מיט דער אינציקער ביקס גייען מיר אַריין אין דעם צעיושעטן המון און נעמען דעם באַנדיט. דער המון האָט זיך געלאָזט אויף אונדז מיט ווילדע געשרייען, כדי אָפּצושלאָגן דעם רוצח. איך לאָז אַרויס אַ סעריע קוילן און אַלע צעלויפן זיך. האַלטנדיק דעם באַנדיט אין האַנט זאָג איך צו אים: „דו האָסט דערשטאָכן צוויי יידישע קינדער און דו באַקומסט דיין באַצאָלונג — אַ קויל אין האָרצן". מיר האָבן אים געלאָזט ליגן אַ טויטן און מיר זענען אַוועק צוריק צו אונדזער סטאָווקע.

דעם צווייטן זונטיק, נעמען מיר, עטלעכע יידישע פּאַרטיזאַנער, און פּאָרן אַריין, רייטנדיק, אין צענטער דאָרף, טרייבן צונויף אַלע גויים און גויטעס, און זאָגן זיי אַז, אַז פּאַר יעדן יידישן קרבן ווערט זיין פּאַראַנטוואָרטלעך דאָס גאַנצע דאָרף אוקראַינער מיט זייערע קעפּ, האָב־און־גוטס. אונדזער חברה צעשפּרייט זיך איבער אַלע אַרומיקע דערפער און וואָרענען אומעטום די גויים, אַז זיי זענען פּאַראַנטוואָרטלעך פּאַר די יידן וועלכע וועלן אומקומען אין זייערע דערפער.

אין דובע־סטעפּאַנגאָראַד איז געווען אַ געוויסער סעמאן, וועלכער האָט געמאָרדעט יידן. נעמט מען אים אַרויס פון שטוב אוּן מען דערשיסט אים אין מיטן גאַס, מיטן אָנזאָג נישט צו באַערדיקן אים, נאָר, אַז די הינט און חזירים זאָלן פון אים רייסן שטיקער. אַ פּאָר טעג איז די נבלה אַזוי געלעגן אין גאַס און עס איז געוואָרן רויק אין די דערפער. ערשט אין אַ צייט אַרום, באַווייזן זיך בולבאָווסקע אַרגאַניזאַטאָרן, וועלכע פּריידיקן מאָרד וואָס וועלט ביי זיי אַ קולט, ממש אַ גאַטעסדינסט. אונדזערע באַוואָפנטע יידן פירן מיט זיי טאָג־אין טאָג־אויס פּאַרביטערטע קאַמפן און יעדער געבליבענער פון אונדז איז אַ נס, און יעדער אָפּגעראַטעוועטער זקן, יתום און אַלמנה איז אַ לעבעדיקער עדות פון שוידער לעכן קאָשמאַר וואָס האָט אין שטורעם זיך דורכגעטראָגן איבער דער ערד פון פּאָלעסיע־וואַלין.

ח. פּאַרשידענע בשותפותדיק־דערציילטע עפּיזאָדן

אַרויסגענבעט אַ דאָקטאָר פון שפּיטאָל

מיר דערמאָנען דעם האַרבאַטן קאָנדראַט — איינער פון די חסידי אומות העולם. ער איז אַ שטאַרקער גורם אין דעם אַנטשטיין פון אונדזער פּאַרטיזאַנקע. לכתחילה,

ברענגט ער אַ רוסישן נאַגאַן מיט קוילן. שפּעטער פירט ער צו אַ גוי מיט אַן אָפּגעשני־
טענער ביקס און מיטן נאַגאַן רייסן מיר אַרויס פון גוי די ערשטע ביקס מיט קוילן. ער
גיט אונדז אויך איבער וויּ אַזוי און ווען עס דרייען זיך אַרום פֿאַליציאַנטן. אין אַ געוויסן
זונטיק, גיט ער אונדז צו וויסן, אַז אין דאַרף וועלן זיין אויף אַ הוליאַנקע פֿאַליציאַנטן
וועלכע קומען אַהיים. מיר מאַכן אַן איבערפֿאַל, נעמען צו זייער געווער און ביי אונדז
זענען שוין דאָ גוטע זיבן ביקסן מיט אַ גאַנצן אַרסענאַל קוילן. מיר גייען אַרויס אין אַלע
דערפּער פון דאָמבראָוויצער געגנט און זאָגן אַן קאָמף די אַלע רוצחישע גויים וועלכע
פֿאַרפֿאַלגן יידן. זיי באַקומען פּחד, און אין וואַלד ווערט רויק.

די קראַנקן־שוועסטער, וועלכע באַהאַלט אויס דעם ד״ר ערליך אין אַ שאַפּע, אין
שפּיטאָל, זאָגט אונדז אַן ווענג דעם דורך קאָנדראַטן און אַזייגער איינס ביינאַכט גייען
מיר, 7 יידן, אַרויס מיט גוטע געלאָדנטע ביקסן און ברענגען אויף די פֿלייצעס דעם
אָפּגעשוואַכטן ד״ר ערליך מיט זיין פלעגערין און שוצגעבערין — די קראַנקן־שוועסטער.
אין וואַלד קומט צו, אין דער פּערזאָן כון ד״ר ברוך ערליך, אַ טאָפּלטער און אפשר צענפּא־
כיקער כוח. ד״ר ערליך איז געווען אַ קעמפּער, אַן אַנפירער און אַ גרויסער אוהב
ישראל. ער האָט אונדז געדינט מיט עצות אין די אַלע וואַלד־ענינים וואָס האָבן זיך
שפּעטער אַנטוויקלט אין אַ גאָר גרויסן פּאַרנעם. זיין דאָקטאָרסקע פּראַקטיק איז אין
וואַלד געווען זייער נייטיק.

אין איינעם אַ טאָג גיט קאָנדראַט צו וויסן, אַז אין דאַרף מאטשולישטש, וועט זיין
אַ וועטשערינקע פון שקצים און שיקסעס, כלי־זמרים, און פיר פֿאַליציאַנטן וועלן אויף
דאָרט זיין, וועלכע מיר קענען פּאר געוואלטיקע רוצחים פון יידן. ס׳איז אָוונט, אין
שטוב איז די שמחה גאָר גרויבן. די כלי־זמרים שפּילן און די מערדער טאַנצן, פּאַרגע־
סנדיק אַן אַלץ און אַלעמען. זיי זענען דאָך אין יענער צייט די העלדן פון טאָג. אין
דער פּינצטערניש רוקן מיר זיך אונטער ביז דער כאַטע. דער המון וואָס אין דרויסן,
דערזענדיק אונדז האָט זיך צעלאָפן. גלייך האָבן מיר אַרומגערינגלט די שטוב. די טיר
ווערט בלאָקירט דורך זלמן שפּין און פּנחס געזעל. שפּין משה און שפּין איצל שטייען
מיט זייערע אָנגעשטעלטע ביקסן גלייך אין די פענצטער אַריין. פּנחס נייפֿאָן, צאַצקעס
יהודה, גבריאל אווסיאנקא, שפּרינגען אַריין אינעוויניק מיטן געשריי: „הענט הויך״.
מיר שיסן אויס און כהרף עין זענען זייערע ביקסן אין אונדזערע הענט. די פֿאַליציאַנטן,
צום טויט־דערשראָקענע, בעטן זיך רחמים אויף זייער לעבן, מיטן מאָטיוו, אז זיי זענען
נישט שולדיק... מיר קענען זיי און וויסן וויפל יידישע לעבנס זיי האָבן צוגענומען. מיר
רעכענען זיי אויס די קרבנות, געפֿאַלענע דורך זייערע טומאהדיקע הענט און פירן זיי
אַוועק אין וואַלד, שיסן און באַגראָבן זיי. ס׳איז כדאי צו דערמאָנען, אַז אָט דעם
נקמה־אָקט פּאַרשווייגן די דייטשן, ווי אויך די פֿאַליציי.

יאָ, איך האָב נישט דערמאָנט, אַז די ערשטע דריי האָנט־גראַנאַטן גיט אונדז טאָמ־
גאווריליטשוק, און אין יענער צייט איז עס פּאַר אונדז אַן אוצר. מיר גייען אַרום איבערן
וואַלד און זוכן פון אין זייט מערדער, און פון אַנדערער זייט, בלאָנקענדיקע, שוצלאָזע יידן.
מיר דערוויסן זיך, אַז אַרום דאָרף זאלאטאַיע, זענען אין וואַלד דאָ יידן און מיר טרעפן

דאָרט אַ גרופּע הונגעריקע, נאַקעטע און באָרוועסע, מיט קרעץ באַשאַטענע און פון לייז, צעפּרעסענע, האַלבע מתים. געווען זענען דאָס: שמעון שיינמאַן מיט דריי זין און טאָכטער, מאַן און פרוי אַבעריאַנט מיט זייער טאָכטער, אברהם קאָווזאַלאָ מיט זיין פרוי, לייזער קלעס מיט זיין פרוי און קינד, חנה פישמאַן מיט קינדער, באָרמאַן שייע און איציק בינדערס יינגל, שמחה טראכטנבערג און סראָליק, מאיר מודריק, דער זון פון זעליק זונעלעס מיט זיין פרוי און דריי קינדער, די ביידע ברידער „טויבן", און ריגערס פלימיעניק — משה פישמאַן, די משפּחה לעווין, באַסל געזונדרס, ר' הערשל, זיין פרוי, זון קאָפל און טאָכטער, כינקע אייזנבערג, אברהם מודריק, אשר ביטשיק און אַ זון.

מיר פאַרצייכענען לדורות, אַז 95 פּראָצענט פון די דערמאָנטע יידן זענען ענדע ווינטער 42־1943 און אויך שפּעטער־צו, פאַרפיניקט געוואָרן מיט כל מיני מיתות אכזריות דורך די היימישע גויים.

צוויי פון דער גרופּע, טילטשין יונה, און פארפלמאזע פיניע קומען און דערציילן, אַז אין אַזערסקער וועלדער שטייט אַ גוט־אַרגאַניזירטע פאַרטיזאַנקע פון סערניקער און דאָמבראָוויצער יידן, מיט אַ קליינעם צומיש פון גויים, אַנטלאָפענע פון דייטשן פלען. מיר הייבן אָן קלערן וועגן קאָנטאַקט מיט זיי, אָבער פאַרלויפיק, זענען מיר פאַרנומען אויפן אָרט. מיר דרינגען אַריין אין די דערפער און וואָרענען זיי קעגן איבערפאַלן אויף יידן. מיר אַגיטירן און לאָזן נישט אָפּגעבן דעם דייטש זיינע פאָדערונגען: ברויט און פלייש. און ווען ער פאָדערט יונגע אַרבעטער־הענט קיין דייטשלאַנד, רופן מיר זיי צו קומען אין וואַלד אַריין און נישט צו גיין אויף עבודת־פרך קיין דייטשלאַנד. זיי פאָלגן אונדז און בלייבן אויפן אָרט, אָבער שפּעטער־צו האָבן מיר פון זיי גרויסע צרות, ווייל זיי זענען די רעזערוון פאר די בולבאָוצעס, מאָכן אָן אַ חורבן צווישן די שוצלאָזע יידן און פירן פאַרביטערטע קאָמפּן מיט די פּאַרטיזאַנער.

איצט זענען מיר שוין צוואַנציק באָוואָפנטע יידן. עס גייען מיט אונדז מיט צוויי רוסן, אַנטלאָפענע פון פלען. אין פאַרלויף פון עטלעכע טעג און וואָכן, האָבן מיר שוין געמאַכט לויערונגען און געהרגעט דייטשן, פאָליציאַנטן און זייער געווער, אמוניציע און הלבשה זענען געבליבן ביי אונדז. די רוצחים האָבן פּחד און זיי קומען נישט אין וואַלד. עס קומען צו אונדז חיים מודריק, פון דאָרף האַרווענין, און מאיר מודריק און מיר גיבן זיי געווער. הכלל, מיר הויבן אָן גלויבן אין אונדזער כוח און ווייסן, אַז די דייטשן ציטערן און ליגן אייגנעלייגט און, אַז זיי באָוועגן זיך נאָר אין גרופּעס צו 50—40 פערזאָן. איינמאָל, וען אַזאַ גרופּע איז געגאַנגען פון דאָמבראָוויץ קיין סטאָלין, דורך וויסאָצק, האָבן מיר געמאכט אַ לויערונג, זיך איינגעגראָבן און גוט פאַרמאַסקירט. מיר ליגן צווישן טעג הינטער זאמראטשניע, ביים ראַנד וואַלד, און לבסוף דערזעען מיר אַ מחנה פאָליציסטן מיט דייטשן. מיר לאָזן זיי צו נאָענט און פון אונדזערע שוצגראָבנס, אין וואַלד, עפענען מיר אַ פייער. ביז וואָנען זיי אַריינטירן זיך, פון ווו דאָס פייער קומט, זענען שוין ביי זיי דאָ פאַרלוסטן. זיי פאלן אַריין אין אַ צעטומלענישן און צעלויפן זיך, איבערלאָזנדיק די געהרגעטע נבלות, פון וועלכע מיר נעמען צו דאָס געווער און די הלבשה. מיר גייען אַוועק אין דער טיפענישן פון דער וואַלד־אויסשפּרייטונג, טאָקע אין

גאַנצן אומבאַשעדיקט, ווייל די שוצגראָבנס און דער וואַלד האָבן אונדז געדעקט. נאָכדעם ווערט שטיל אין די דערפער און אין וואַלד אויף אַ גוטע פּאָר וואָכן. מיר ווייסן, אַז אין גוט פון דאָרף זאלאטאיע, זענען צוזאַמענגעקליבן פיל תבואות, קאָרטאָפּל און בהמות, שעפסן, חזירים און מיר דערוויסן זיך, אַז די דייטשן קלייבן זיך אַרויסצופירן דאָס אַלץ קיין דייטשלאַנד. אין האַלבער נאַכט גייען מיר אַרויס פון אונדזער סטאָווקע, פון צווישן די אומענדלעכע בלאָטעס, און דערגייען ביז צום גוט. די גויים פון די אַרומיקע דערפער זענען צוזאמענגעלאָפן און קוקן אויף אונדז מיט שנאה. מיר האַלטן זיי פון דערווייטנס און וואָרענען זיי נישט צו דערנענטערן זיך צו אונדז. זיי האָבן פחד פאר אונדזער וואָפן און שטייען פון דערווייטנס. מיר רייסן זיך אַריין אין גוט, פירן אַרויס דעם לעבעדיקן אינוואנטאַר און טרייבן אים אין וואַלד. מיר לאָדענען אויך אַן פורן מיט תבואות און הייסן די גויים נעמען וואָס זייער האַרץ גלוסט נאָר. די גויים, דערזעענדיק אונדזער מוט און דיסציפּלינירטע אויפפירונג און קאַמף־פעאיקייט, ווערן נבהל ונשתומם און זיי גלויבן אין דעם וואָס איינער פון אונדז זאָגט: אַז אין וואַלד שטייען צענדליקער טויזנטער באַוואָפנטע יידן און אַז אַהער איז נאָר געקומען אַ קליינע גרופּע. הן די דייטשן און הן די פּאָליציי מיט די גויים וואַגן נישט מער אַפילו אַ קוק צי טאָן צום נאָענטן וואַלד.

אַקטן פון נקמה איבער רויצחים פון יידן

אין דער־אָ צייט טרעפט זיך אונדזער גרופּע אָן אויף יצחק פּייגלשטיין. ווי אַ קענער פון די געביטן, ווערט ער אונדזער וועגווייזער. ער קען אויך אַלע באַנדיטן אין דעם ווינקל און ער פירט זיך אַרום מיט אונדז. אַזוי פירט ער אונדז אויך צו דער זאלישינער גלחטע, וואָס האָט צוויי ראדיאָס. איינעם נעמען מיר צו און מיר באַקומען ווי מען זאָגט: „אַ פענצטער צו דער בריטער וועלט". מיר הערן מאָסקווע און ברלין, ווארשע און לוואָוו, און מיר אַריינטירן זיך אין די וועלט־געשעענישן. מיר ווייסן גוט, אַז די גאולה איז נאָך ווייט פון אונדז, און מיר טראַכטן, אַז דער דייטש וועט נאָך האָבן גענוג צייט און מעגלעכקייטן צו קאָנען מאכן מיט אונדז אַ סוף. אָבער, טאָקע מהאי טעמא, ווייל די אויסזיכטן צו בלייבן לעבן זענען שוואַכע, אַרבעטן מיר פיבערהאַפט. ווילן מיר אים אָנטון וואָס מער צרות, וואָס מער הרגענען דייטשן און זייַנע מיטהעלפער און מיר לאָזן נישט אדורך קיין שום גלעלעגנהייט.

און אָט איז דער ראניער מערדער, טאראס גיל, — דער קאָמענדאַנט פון אייניקע פּאָליצייאישע פונקטן, וועלכער האָט זיך בארימט געמאַכט מיט הריגות איבער יידן. וועגן זיך אַליין האָט ער געזאָגט, אַז אין יידישן בלוט, פארגאָסענעם מיט זייַנע הענט, קאָן מען אויסבאַדן אַלע גויים פון דאָרף ראן. עטלעכע נעכט פירט פּייגעלשטיין יצחק אונדזער גרופּע צו זיין שטוב, אָבער מען טרעפט אים נישט. אַ גוי זאָגט פּייגעלשטיינען, אַז אין דער און דער נאַכט וועט ער געווויס זיין אין שטוב. מען רינגלט זי אַרום און ער איז ווידער נישטאָ. ווי עס האָט זיך אַרויסגעוויזן, האָט געמאכט טאראס גיל אונטער דער ערד אַן ארויסגאַנג אויף אַ פּאָר צענדליק מעטער און איז נעלם געווארן.

מיר פאַרלאָדענען פורן מיט אָנגערויבטער יידישער הלבשה און נעמען מיט זיין בן

יחיד און פרוי. די הלבשה ווערט אָפּגענעבן פֿאַר די נאַקעטע, דערפרוירענע יידן אין וואַלד. זיין בן־יחיד און פרוי קערן זיך מער נישט אום קיין ראַן... דעם ראַניער גלחס זונדל איז אין דינסט ביי די דייטשן. קומען מיר אין אָוונט צום גלח אין שטוב און פרעגן ביי אים: „פֿאַטערל, וווּ איז דיין זון, דער פֿאַרעטער?". ענטפֿערט ער מיט פסוקים פון תנ"ך און אויסצוגן פון דער עוואַנגעליע און מיר הערן אַ לאַנגע, פֿאַטערלעכע דרשה וועגן אמת, היינו „אַז ס'איז נאָך דאָ אמת ביים רוסישן פֿאָלק און ס'איז נאָך פֿאַראַן מענטשן־ווירדע ביי די סאָוויעטן, און אַז דער דייטש רויבט און מאָרדעט נישט נאָר יידן, נאָר אַלעמען אַן אויסנאַם. גאָט, זון און מאַמע, וועלן אַוודאי שטראָפן דעם דייטש — זאָגט דער גלח און אַליין איז ער זיכער אין זיין מפלה. נאָר, וואָס שייך זיין זון, איז ער נישט פֿאַראַנטוואָרטלעך פֿאַר זיינע מעשים, ווייל דער דייטש האָט אים געמאַכט פֿאַר אַן אויסוואָרף. פון די גוטע רייד זיינע, ווערן מיר ווייך און לאָזן דעם גלח צורו.

מיר מאַכן אַן אומגליקלעכן מאַרש צום דאָרף אזערא, נעבן וולאדימערעץ, כדי צו נעמען דעם יידן־מרדער פון דאָרף. אין קאַמף פֿאַרלירן מיר וואַראַנעס איידעם — גבריאל אָוסיאנקא ז"ל. אָט דער פרישער קרבן לאָזט אונדז אין טיפן טרויער. אונדזער קעמפֿערישע גרופּע נעמט נקמה אויפן אָרט. מיר צינדן אונטער דאָס דאָרף און ברענען הייזער און שטאַל. פון אונדזערע קוילן פֿאַלן באַנדיטן. אַנגעפֿראַפּטע שפּייכלער מיט גוטס פון וולאדימערצער יידן גייען אַוועק מיטן רויך, אָבער מיר פירן צוריק אונדזער חבר א טויטן און זיין הייליקן גוף זענען מיר מקבר אויף אַ בערגעלע, נעבן ביידל. אין לויף פון וווייטערדיקע קאַמפן ווערן פֿאַרוווּנדעט זלמן שפּין און יודל צאצקעס. אָבער, מיר הערן נישט אויף צו זוכן די מערדער. מיר, די פֿאַרפֿאָלגטע ווערן פֿאַרפֿאָלגער. איצט נעמען מיר אויפן אויג דעם דאָמבראָוויצער אוליאן שפאק וועלכער איז דער אפּוטרופּוס איבער דעם אָנגערויבטן יידישן פֿאַרמעגן. אָט דער רוצח, איז אויך דער אויפנעמער פון די געכאַפּטע וואַלד־יידן. מיר קלערן שטאַרק אריין ווי אַזוי מיר וועלן קאָנען, מיט אונדזערע אָרעמע כוחות און נאָך וווייניקער מיליטעריש קענטשאַפט, באַפֿאַלן אָט דעם שפאק און צונעמען פון זיינע שפּייכלערס דאָס אָנגערויבטע יידישע גוטס.

אין איינעם אַן אָוונט זענען מיר אַרויס דערפילן די אויפגאַבע. די אָנפירערשאַפט איז איבערגעגעבן געוואָרן פּנחס נייפֿאַנען, וועלכער האָט זיך געלאָזט פֿאָרויס מיט אָנגעשטעלטע גראַנאַטן און זיין ביקס אין די הענט. נאָך אים זענען געגאַנגען: צאַצקעס יודל, גנזל פּנחס, די ברידער שפּין (זלמן און לייבל), קראָנענבערג, ד"ר ערליך, טילטשין יונה, חיים מודריק, ווי אויך אונדזערע צוויי רוסן. ביי אַלעמען זענען די ביקסן אָנגעלאָדן. אויך האַלט מען גרייט די גראַנאַטן. ס'איז שטאַרק פּראָסטיק און די ערד, אַ נאָך נישט מיט שניי באדעקטע, איז שארף און האַרט, ווי שפּיציקע שטיינער. עס גייט זיך שווער, ווייל מיר מיידן אויס די שליאכן און גיין דורך וואלד און פעלד. אַרום צוויי ביינאַכט רינגלען מיר אַרום שפאקס שטוב, אָבער, ליידער האָט דער רוצח, דערהערנדיק אונדזערע טריט נאָך פון דערווייטנס באַווײַזן זיך אַרויסצוכאַפּן און איז געלאָפן אַנזאָגן די דייטשן. מיר אַריינטירן זיך און אויף שנעל שפאנען מיר זיינע פערד, לאדענען אַן וואַרעמע מלבושים. מיר נעמען מיט די גויע, אַז זי זאָל צוריקפּירן אירע פערד, ווייל מיר זענען

דאָך יידישע גזלנים... בינתיים ווערן מיר שטאַרק באַשאָסן און יודל צאצקעס כאַפּט אַריין אַ קויל אין פוס. די גויע באַמערקט עס און הויבט אָן אַזוי צו מאניפולירן מיט די פּערד, אַז די פּאָליציי זאָל אונדז אָנציאָגן. דער פּאַרוווּנדעטער צאצקעס רוקט איר אונטער די ביקס צום האַרצן און זי טרייבט שוין די פערד שנעלער. די צעטומלטע פּאָליציי יאָגט אונדז נישט נאָך. זיי האָבן צעשטעלט זאסטאוועס אויף אַלע גאַסן, מיינענדיק אַז מיר ווילן זיך רייסן אין שטעטל אַריין. זיי שיסן סתם אין דער ווילט אַריין און מיר קלייבן זיך אַרויס פון שטעטל. צאַצקעס מיט דער פור זאכן, פּאַרט מיטן שליאך און מיר גייען מיט די פּעלדער און האַלטן וואַך. אינמיטן וועג דוכט זיך אונדז עפּעס, אַז נישט צאַצקעס זיצט אויף דער פור, נאָר פּאָליציאַנטן וועלכע פּאַרפאָלגן אונדז. מיר מאַכן אַ פּרווו און באַשיסן די פור. געווויס וואָלטן מיר געווען דערהרגעט צאַצקעסן, אָבער עס געשעט אַ נס. צאַצקעס הויבט אָן שרייען אויף דער גויע זי זאָל פּאַרן גיכער און מיר דערקענען זיין קול. מיר זעען דערין ממש אַ נס מן השמים. אין וואַלד הויבט אָן ד״ר ערליך צו באַנדאַזשירן און היילן יודלס פוס און ער ווערט געזונט.

ברידער שטעלן זיך איין פאַר ברידער

מיר דערוויסן זיך, אַז אויף די האַרוועניצער כוטאַרעס, בלאָנקען אַרום בערעזשניצער יידן, וועלכע זענען אין גרויסער סכנה אויסגעמאָרדעט צו ווערן פון דער פריש אַנטשטאַנענער באַנדע בולבאָווצעס. אין א שטאָק־פינצטערער פּאָלעסיער נאַכט, ארום צוויי אַזייגער, לאָזן מיר זיך אַרויס פון אונדזער סטאווקע, און דורך פּאַרשנייטע פעלדער און וועלדער, נאָך אַ צווויי־שעהדיקן מאַרש, קומען מיר צום אָנגעצייכנטן אָרט, ווו לויט דער באַקומענער אינפאָרמאַציע, דאַרף זיך געפינען די נעסט פון די אַרגאַניזירטע בולבאָווצעס, מיט וועלכע אַלע פּאָליציאַנטן פון דאָמבראָוויץ, בערעזשניץ און ליובי־קאָוויטש אַרבעטן מיט. מיר ווייסן, אַז צווישן זיי זענען דאָ אויסגשולטע מיליטער־לייט און עס איז אַ פראָגע ווי אַזוי דאָ צו האַנדלען. נאָך אַ קורצער באַראַטונג, עפענען מיר אַ שטאַרקע שיסעריי אָן זיי ווערן צעטומלט. אָבער דער קאָמף פּאַרוויקלט זיך און איז אכזריותדיק. מיר זעען, אַז זיי האָבן אַ גרויסן איבערעווייכט אין מענטשן און אויך אין וואָפן. אָבער, צו אונדזער גליק, זענען מיר געלעגן פּאַרגראָבן און ווערן געשיצט פון זייערע קוילן. בעת מעשה, האָבן די פּאַרשטעקטע יידן דערשמעקט אונדזער געפינען זיך אין געביט און אַלע האָבן באַצייטנס אָפּגעצויגן פון יענער געגנט. זלמן שפּין ווערט אין שלאָכט פּאַרוווּנדעט. און ווייל מיר האָבן דערשמעקט דעם טויט און נישט געוואָלט אַריינפאַלן צו זיי לעבעדיקע, האָבן מיר זיך געשלאָגן מיט אַזאַ גבורה, אַז אונדזערע שונאים זענען אָפּגעטראָטן. דער קאָמף איז וואס אַן אמת געווען אַ שווערער. אונדזערס אַ חבר איז שווער פּאַרוווּנדעט געוואָרן, אָבער די בערעזשניצער יידן האָבן באַוויזן אַנטלויפן פון יענעם אָרט און זיך געראַטעוועט.

אַ שפּאַציר פון אַ יידישן פּאַרטיזאַן אין מיטן העלן טאָג...

אין יענע וואָכן אַנטשטייט אויך אַ פּאַרטיזאַנקע אויף דער אַנדערער זייט פון טייך

סלוטש, צווישן די דערפער קאַראַסין און אזערי. אין יענע וועלדער זענען דאָ די יידן; מאיר בעליאַטיטשער, מודריק חיים, שמעון פייקאָוו, זעליקאָוויטש מיט זיין זון, שלמה זאַלוזשער, בערל ביק, א סטרילסקער יינגל, אַ העלד, וועלכער איז נעבעך שפּעטער געפאַלן, און שמחה ראָזנבערג. אונדזערע מעשים און אַקציעס דערגיין צו זיי און שמחה ראָזענבערג, וועלכער איז באַוואָפנט מיט אַן אָפּגעשניטענער ביקס וואָס שיסט מיט איין קויל, גייט צו אונדז אָנבינדן קאָנטאַקט. אין אונדזערע געביטן איז אַ גרויס פּחד אויף אַלע שונאי ישראל און שמחה, מיט זיין שוואַכער באַוואָפענונג שניידט אַדורך אינמיטן העלן טאָג די דערפער זאלוזשע און קאָלק, גייט אַדורך דעם פאַרפרוירענעם טייך הארין נעבן די גויאישע מאָהילקעס אין דאָמבראָוויץ, שפּאַצירט דורך וואראבינער גאַס וואָס איז פול מיט יום־טובדיקע גויים און גויעטעס, וועלכע קענען אים. אמת, מען קוקט אים נאָך מיט שנאה, אָבער, זיי מיידן אים אויס און טראָגן זיך אָפּ, ווי זיי וואָלטן אים נישט געזען. ער גייט אַרויס אויף דוקאראָווסקע און נעכטיקט ביים וואַלד־שומר, וועלכער איז מחסידי אומות העולם און ווערט טאַקע דערפאַר פאַרפייניקט דורך די בולבאָווצעס.

צומאָרגנס גייט שמחה דורך דעם דאָרף מאטשולישטש אין וועלכן עס נעסטיקן בול־באָווצעס און זיי אַלע זענען איבערראשט. זיי ווייסן גוט, אַז אויב שמחהן וועט געשען עפּעס שלעכטס, וועלן ברענען די דערפער, וועלן געהרגעט ווערן גויים. זיי רעכענען, אַז מיר זענען אַ גרויסער כוח מיט וועלכן עס לוינט נישט אָנצוהייבן. און ווען שמחה איז שוין ביי אונדז, אָרגאַניזירט ער אַן אַקציע קעגן אַ רוצח אין פּראצעדובקע, וועלכער האָט געמאָרדעט יידן. זיינע שפּייכלער און די שטוב זענען געווען אָנגעפּראָפט מיט יידיש האָב און גוטס. מיר זענען דאָרט אַהינגעקומען און אַלץ אויסגערייניקט, אָנגעלאָדן פולע פורן און אַוועק מיט זיי אין וואַלד. דאָרט האָבן מיר באַקליידט און באַשוכט די געפּלאָגטע, שוצלאָזע יידן, און די אַלע וואָגלערס אין פליאטערס וואַלד, זענען געשטאַרקט געוואָרן, זעענדיק, אַז עס זענען דאָ אויגן און הענט וואָס גיבן אַכטונג אויף זיי. און זיי האָבן באַקומען מוט און האָפענונג איבערצולעבן היטלערן ימח שמו.

אַן איבערפאַל אויפן מאַטשולישטשער הויף

מיר זענען אויפמערקזאַם אויף דעם מאַטשולישטשער הויף, וועלכער איז שטאַרק באַוואַכט דורך גוט באַוואָפנטע פּאָליציאַנטן און איז פאַרבונדן טעלעפאָניש מיט דער געסטאַפּאָ אין דאָמבראָוויץ. גלייכצייטיק לייגן אַכט אַלע פּאָליציי־וואַכן פון בערעזשניץ, ליוביקאָוויטש, און אַפילו וויסאָצק אויף דעם אוצר פון תבואות, לעבעדיקע באַשע־פענישן, וואָס איז אָנגעזאַמלט אין מאַטשולישטש. און דערווייל... רייניקן מיר, פּוצן און שמירן אונדזער געווער. מיר קאָנטראָלירן יעדע קלייניקייט ווי עס וועט פונקציאָ־נירן. מיר ווילן, אַז אונדזער גאַנצער אַרסענאַל קוילן זאָל זיין טרוקן. די האַנט־גראַנאַטן ווערן פאַכמעניש אויסגעפאָרשט. מיר רעדן אַרום אַלע מעגלעכע און אוממעגלעכע שטרויכלונגען, וועלכע קענען האָבן אָרט אין וועג. מיר טיילן צווישן זיך איין די פונקציעס: פּנחס ניימאַן נעמט איבער די אָנפירערשאַפט און דעם פּאָכאָד, ווייל ער איז באַשאָנקען מיט פלינקער אָריענטאַציע און בערך אַ 30 פּערזאָן לאָזן זיך אַרויס

פֿון וואַלד־ביידל מיט אַ קאָמפּאַס, וואָס מיר שטעלן אַן לויט די שטערן און מיטן פּינצטערן וואַלד גייען מיר אַזוי, אַז מיר זאָלן צוקומען גלייך צום הויף. אָבער מיר בלאָנדזשען אָפֿ אַ גאַנצע נאַכט און ווען עס הייבט אָן טאָגן פֿאַרקערעוועט מיר זיך צוריק. וועלנדיק אויסמיידן שליאָכן און דערפּער און כדי עס זאָל קיינער נישט קענען געבן צו וויסן די דייטשן, גייען מיר אין דער צווייטער נאַכט וויידער דורכן וואַלד. ווי עס ווייזט אויס, נאָרן אונדז די שטערן מיטן קאָמפּאַס און אונדזער אויסרעכענונג איז אַ נישט ריכטיקע. ווידער בלאָנדזשען מיר אַ נאַכט און קערן זיך אום דערדריקטע צו דער באַזע.

אַ גאַנצן טאָג רעכענען מיר אויס אַלע וואַלד־וועגן און אַלע נומערן פון די וואַלד־צייכנס. מיר שטודירן גוט אין די וואַלד־אויסשפּרייטונג און מען לאָזט זיך אין וועג. דאָס מאָל קומען מיר צו צום טעלעפֿאָן־קאָבעל, וועלכן מיר רייסן באַלד איבער. די פֿאַליציאַנטן אַנטדעקן אונדז און עפענען אַ פּייער. מיר ענטפערן מיט אַ שטאַרקן פּייער און פֿאַרוואַרפן זיי מיט גראַנאַטן. די פֿאַליציי פֿאַרבאַריקאַדירט זיך אין אַ שטוב און מיר באַהערשן דעם הויף. אויפן אָרט דערשיסן מיר 30 חזירים, שפּאַנען איין אַלע פערד און לאָדענען אַן פולע וועגענער מיט חזירים און תבואה, נעמען מיט זיך בהמות, אָקסן און קעלבער. די איבעריקע באַשעפענישן צעטרייבן מיר. מיר פֿאַרוואַרפן די פֿאַליציאַנטן מיט גראַנאַטן אוֹן ביקסן־קוילן און זיי בלייבן ליגן טויט. מיר נעמען צו זייער געווער און לאָזן זיך צוריק אין וואַלד. מיר פּירן מיט זיך אַ פֿאַרוווּנדעטן, אונדזער קאָמאַנדיר — פּנחס ניימאַן פון דאָמבראָווויץ. אויפן וועג באַגעגענען מיר אַן אָפּטיילונג פון סווארי־טשעוויטשער אָטריאַד. מיר הייסן זיי גיין צום הויף מאַטשולישטש און זיי רייניקן אים שוין אינגאַנצן אויס.

אונדזער פֿאַרוווּנדעטן קאָמאַנדיר פּירן מיר אַוועק צו די ציווילע יידן, צו די שיינמאַנס און אברהם קאָווזאָלאָ. ד״ר ערליך בלייבט נעבן פֿאַרוווּנדעטן און הייבט אים אַן צו היילן.

די פּיר יידישע ביידלעך אין וואַלד

די ברענענדיקע פּרעסט, די קעלט און דער הונגער, קרענק און צרות, די קרעץ און לייז, וואָס האָבן באַשאָטן די ציווילע יידן אין וואַלד, זענען אונדזער גרעסטע זאָרג. אונדז דוכט זיך אַז אין זיי זענען מיר די סיבה פון אַלע אונדזערע אומגעקומענע. מיר וואָלטן זיי גערן געהאַלטן נאָענט נעבן זיך, איז אָבער פֿאַראַן אַ דאָפּלטע געפֿאָר: ערשטנס, דער־וואַרטן מיר שטענדיק אַן איבעראַפּל פון גרויסע דייטשע און פֿאַליציי כוחות אויף אונדז, און צווייטנס, זענען מיר על פּי רוב אויף דיוועדסיע און פיל רשעים קענען אונדזער נעסט, אָבסערווירן און וויסן וועז מיר זענען אין וואַלד און קענען דאַן לייכט מאַכן אַן איבערפּאַל אויף אָט די שוצלאָזע יידן. לכן האַלטן מיר זיך אָפּגעטיילט פון זיי אין דער וואַלד־אויסשפּרייטונג אויף אַ צען קילאָמעטער, גיבן כסדר אַכטונג, וואָס עס טוט זיך ביי זיי. זייער נאַקעטקייט און הונגער זענען אונדזער זאָרג. דאָס צוגענומענע גוטס אין מאַטשו־לישטש פֿאַרפירן מיר גלייך צו די פּיר ביידלעך און זיי שטילן זייער הונגער. צו איינעם

פון די ביידלעך שלאָגט זיך צו חיים כיגערס פֿלימעניק, וועלכער איז אַרויסגעקראָכן פון די סאַרנער גריבער, פון אונטער די מתים און דערציילט די גאַנצע טראַגעדיע פון דער שחיטה. שפּעטער האָבן די בולבאָווצעס דערמאָרדעט אָט דעם לעבעדיקן עדות פון דער סאַרנער טראַגעדיע. מיר רופן נישט און גייען אויף כל מיני נישט גלייכע פֿאַרמעסטן.

טראָץ דעם, וואָס אונדזער ווילן צו בלייבן לעבן איז גרויס, איז אָבער די לוסט צו נעמען נקמה נאָך שטאַרקער. מיר זייען חורבן אין די רייען פון אכזריותדיקן שונא און אונדז דוכט זיך, אַז אונדזערע 30 ביקסן קענען באַשטראָפן די גאַנצע וועלט רשעים.

מיר כאַפן אויף אַ ידיעה, אַז אין דאָרף יאַסיענעק, נעבן דאָמבראָווויץ, האָט אַ גוי פֿאַרנאַרט צו זיך יאָנקל סטאָליאַרס זון און ביי זיך אין שייער צעשפּאָלטן זיין קאָפּ מיט אַ דעמבענעם פלאָקן. דער קדוש איז געבליבן טויט אויפן אָרט און קעין האָבן געגרייזשעט זיין צעגאָסענעם מאַרך און בלוט. פינף פֿאַרטיזאַנער: ראָזענבערג שמחה, צאצקעס יודל, פֿארפלמאזע פֿיניע, טילטשין יונה און געזל פּנחס לאָזן זיך אַרויס אין דער ריכטונג פון יענעם דאָרף. עס ברענט אַ פּראָסט, דער ווינט טראָגט אין חלל גאַנצע גרודעס שניי. מיר זענען זיכער, אַז אין אָזאַ פֿאָגאָדע, וועלן מיר נישט באַגעגענען קיין דייטש און נישט קיין פֿאָליציאַנט. מיר זינקען אין שניי און קוים וואָס מיר קענען גיין פֿאָרויס. אין האַלבער נאַכט זענען מיר ביים גוי אין שטוב און אויפן פֿאַרטיזאַנישן לשון, כדי אויסצומיידן רעש, דערשטיקן מיר אים מיט די הענט און גיבן אים צייט און מעגלעכקייט איבערצולעבן דעם גאַנצן גרויל פון טויט, אַזוי ווי דער ייד, זיין קרבן, האָט געפילט די קלעפּ פון פלאָקן, מיט וועלכן ער האָט אים אויסגעענדיקט. אויף צוריקוועגס, צעקלאַפּן מיר דעם דאָרפישן קאָאָפּעראַטיוו, אין וועלכן מיר געפינען זאַלץ מיט שווענעלעך. מיר נעמען מיט וויפל מיר קענען און לאָזן זיך קיין זאַמראָטשעניע, צו דעם פֿאָליאַק ראָמאַן, וועלכער האָט מיט מאַנאַטן צוריק פֿאַרשלאָסן יודל צאצקעס, כדי אים איבערצוגעבן צו די דייטשן. אָבער די מצווה האָבן ביי אונדז אויסגעכאַפּט די דאָמבראָוויצער פֿאַרטיזאַנער פון אָזערסקער גרופּע: ברוך מאַנקאָווסקי ז״ל, משה קאָוזאלא און לייוויק פישמאַן. זיי האָבן אים דערשאָסן ביי זיין פענצטער.

זאַמראָטשעניער גויים זענען דערשראָקן, אָבער, זייער האַס און שנאה צו דעם רעשטעלע יידן וואָס האָט העזה און מוט צו באַשטראָפן זיינע פֿאַרפֿאַלגער, זענען נאָך גרעסער געוואָרן. און אויף אונדזער רעאַקציע, גרייטן זיך די גויים מיט אַ גרעסערער אַקציע קעגן אונדז. מיר זענען דאָס פֿאָרויס און מיר, פינף גוט־באַוואָפנטע יידן, וואָרענען זיי, אַז זייערע דערפער וועלן ברענען, מענטשן וועלן אומגעבראַכט ווערן, הייזער, האָב־און־גוטס וועלן דורך אונדז צעשטערט ווערן, פֿאַר יעדן ייד וואָס זייערע הענט וועלן אומברענגען.

און זיי האָבן מורא געקריגן, אַ פּחד האָט זיי אַרומגענומען פֿאַר דעם רעשטל יידן וועלכע זיי האָבן נישט באַוויזן איבערצוגעבן דעם טויט....

דער אוקראַינישער פּאָליציי־קאָמענדאַנט

דער רוצח וועלכער האָט אָנגעפירט מיט דער אויסזידלונג פון אונדזערע יידן קיין סאַרנע, צו די גריבער, און וועלכער איז ממשיך די שחיטה איבער די געכאַפּטע יידן אין די וועלדער, דער אוקראַינישער פּאָליציי־קאָמענדאַנט, גייט יעדן טאָג קיין וואָראָבין שיכורן און נואפן. מיר ווייסן שוין דאָס אָרט און די צייט און אויך זיין פאָרזיכטיקייט. אין אונדז האָט אויפגעקאָכט דער גאַנצער צאָרן. מיר ווילן אים באַקומען אַ לעבעדיקן, ווייל מאַכן אים דעם טויט איז זייער גרינג: פּשוט, מ'באַדאַרף צוגיין צו דער שטוב פון זיין זונה און דאָרט אַריינשיסן אָדער אונטערלייגן אַ מינע און פּטור. אָבער נעמען אים אַ לעבעדיקן פון וואָראָבין קאָן מען נישט, ווייל דאָרטן שטייען מאַדיאַרן און קאָזאַקן, וועלכע היטן דאָס אָנגערויבטע גוטס און דעם ספּירט־זאַוואָד. לכן, בלייבט ביי אונדז, אַז מיר, צען דאָמבראָוויצער יידן, וועלן מאַכן אַ לויערונג אויפן וועג. אָבער, עמעצער גיט אים צו וויסן און ער אַנטלויפט פון וואָראָבין, דורך די געפרוירענע בלאָטעס און טייכן, גלייך צום וואָקזאַל און דאָרט פאַרשטעקט ער זיך אין זייערע בונקערס, און מיר פאַר־לירן אים פון אויג. זינט דאַן האָבן מיר אים געזוכט במשך דער גאַנצער צייט פון דער פּאַרטיזאַנשטשינע און נישט געפונען. מען האָט גערעדט, אַז ער פירט אָן מיט אַ שולע פון רוצחים אין קאַרעסטין — אַ 250 קילאָמעטער פון אונדז. האָבן מיר געפּלאַנט זיך אַוועק־צולאָזן אַהין, כאָטש דאָס וואָלט געווען פאַרבונדן מיט סכנות, אָבער, ער איז פון דאָרטן אויך נעלם געוואָרן. אין די יאָרן 50־1949, האָבן אים די סאָוויעטן געבראַכט קיין ראָוונע און גענומען וועגן אים אויסקונפטן אין דאָמבראָוויץ, און ער האָט באַקומען זיין שכר.

עס איז צו באַמערקן, אַז אָט דער אויסוואָרף האָט גערעדט אַ גוטן יידיש און אפילו געקענט פּסוקים פון תהלים אין עברית. ווען מען האָט אים געכאַפּט אין לוואָוו, האָט ער זיך געוואָלט דעקן, אַז ער איז גאָר אַן אַסימילירטער נישט געמלטער ייד און אַז אַלע רציחות, אים צוגעשריבענע, זענען שקר. אָבער עס איז פעסטגעשטעלט געוואָרן, אַז סיי זיינע מעשים טובים און סיי זיין אָפּשטאַמונג ווי אויך דאָס יידיש־קענטעניש, איז אַ רעזולטאַט פון אַ ספּעציעל דורכגעמאַכטער היטלער־שולע, וואָס האָט צוגעגרייט מערדער מיט ספּעציעלע אויפגאַבן בעת שחיטה־אַקציעס. אָט דער רוצח האָט זיין מיסיע אין דאָמבראָוויץ גוט אויסגעפירט און איז לבסוף אויפגעהאָנגען געוואָרן אין דער ראָוונער גרויסער תפיסה.

יידישע פּאַרטיזאַנער באַהערשן דאָמבראָוויץ

אין די ערשטע טעג פון יאַנואַר 1943, קומט פאָר אַזעלכעס, וואָס איז גורלדיק פאַר אַלע באַלדיקע און ווייטערדיקע פּאַרטיזאַנער־געשעענישן. אין אַ מיטן העלן טאָג רייסט זיך אַריין קיין דאָמבראָוויץ סאַבוראָווס איינהייט, וואָס איז אַ צוזאַמענשטעל פון אַ סך אָטריאַדן. אַלע דייטשע אונטערנעמונגען אין שטעטל ווערן רואינירט און מען נעמט חשבון פון די אַלע וועלכע אַרבעטן לטובת דעם דייטש. לכתחילה, אָריענטירן זיך נישט די דייטשן ווי גרויס עס איז דער אָנגרייפערישער פּאַרטיזאַנער־כוח און צוזאַמען

מיט דער פּאָליציי פּרובירן זיי שטעלן אַ ווידערשטאַנד. אָבער, נאָך געציילטע מינוטן, פאַלן שוין די דייטשן מיט די פּאָליציאַנטן ווי פליגן און דאָס שטעטל בלייבט אין די העלדישע הענט פון די סאַבוראָווצעס. דייטשן, איינגעגראָבענע ביים וואָקזאַל, פּרוּוון קעמפן, אָבער זיי ווערן כהרף עין אויסגעהרגעט און די גופים זייערע וואַלגערן זיך ווי געפּגרטע קעץ. מיליטערישע און ווירטשאַפטלעכע אָביעקטן ווערן אויפגעריסן, צעשלעפּט און פאַרברענט. אָט די גרויסע סאַבוראָוו־איינהייט, אויף וועלכער גויים זאָגן, אַז איר קאָמאַנדיר איז אַ ייד וועלכער פירט זיינע פּאַרטיזאַנער פון איין געלונגענער שלאַכט צו דער צווייטער, און פון איין גורלדיקער דעראָבערונג צו דער אַנדערער, טיילט זיך אין דאָמבראָוויץ. איין העלפט קערט זיך אום צוריק צו דער צווייטער זייט פונעם טייך סלוטש און די צווייטע העלפט הייבט אָן גראַסירן פון דער זייט טייך און וואַרפט אָן אַ פּחד אויף די דייטשן מיט זייערע נאָכלויפערס. און ווידער זאָגן די גויים: „טאַם סאַמי זשידי, אי קאָמאַנדיר זשיד, קעפּסקאָ!". די סאַבוראָווצעס פאַרלאָזן דאָמבראָוויץ, רוקן זיך אַוועק טיפער אין הינטערלאַנד און דער אָקופּאַנט ברענגט אַריין פרישע מיליטערישע כוחות פון דייטשן און פּאָליציאַנטן, וולאַסאָווצעס, קאָזאַקן און מאַדיאַרן. אין רעזולטאַט פון ענטוזיאַזם וואָס עס האָבן ביי אונדז אַרויסגערופן די טאַטן פון די סובאַראָווצעס באַשטימען מיר נישט צו לאָזן דעם שונא קומען צו זיך, מיר פּלאַנירן אַליין צו מאַכן אַן איבערפאַל איבער די דייטשן און פּאָליציי אין דאָמבראָוויץ. מיר פאַרבינדן זיך מיט אונדזערע דאָמבראָוויצער און סערניקער יידן, די איינגעגלידערטע אין סוואריטשעוויטשער אָטריאַד, אונטער דער אָנפירונג פון קלוגן און העלדישן גוי מיסיורע און זיינע יידישע קאָמאַנדירן. אונדזערע גויישע פאַרבינדלער דערציילן אונדז, אַז אָט די גרויסע דייטשע פאַרשטאַרקונג, האָט שטאַרק פּחד, און ביינאַכט פאַררוקן זיי זיך אין די בונקערס און ליגן דאָרט פאַרשפּאַרט ביז ס'הויבט אָן טאָגן.

אין אַ תחילת אָוונט, רוקן מיר זיך אונטער, אַ 60 יידן, ביזן נייעם בית־עלמין. פון די גויישע הייזער פינקלען אַרויס דורך די פענצטערלעך, שטוביקע פייערלעך. אין דעם מאָמענט, גיבן מיר זיך אָפּ אַ חשבון, אַז אונדזערע נעסטן זענען חרוב און אַז אונדזערע ליבע קינדער־טייבעלעך זענען דורך די מערדער,וועלכע באַוווינען די הייזער, דערשטיקט און אויסגעהרגעט געוואָרן, און עס קלעמט אַזש ביים האַרצן ביז טרערן. אין אָנבליק פון דעם פאָרשטייענדיקן פאַרמעסט מיטן אַכזריותדיקן שונא, פאַרגעסן מיר אין אונדזערע שוואַכע כוחות און מיר גלויבן, אַז אין דער דאָזיקער נאַכט מוזן געשען נסים, און דעם שונאס בלוט מוז זיך גיסן אין די באַנייטע איינריכטונגען נאָכן חורבן וואָס די סובאַראָווצעס האָבן געמאַכט.

מיר טיילן זיך אויף דריי גרופּן: איינע, רוקט זיך אונטער ביזן עק פון דער וואָראָ־בינער גאַס; איינע, פון בית־הקברות — באַלניטשנע גאַס, און די דריטע גרופּע — פון מאַטשולישטשער־מאַקאַראָווער גאַסן. אויף דער גאַנצער לענג פון אָט די דריי לאַנגע און גלייכע גאַסן, לאָזן מיר אַריין עטלעכע צענדליק זאַלפּן און אָן ווידערשטאַנד באַהערשן זעכציק דאָמבראָוויצער יידן, דאָס שטעטעלע. מיר לאָזן די דייטשן זיצן פאַרשפּאַרט איז זייערע בונקערס און הייבן אָן באַלעבאַטעווען. בארמאנס מיל און עלעקטראָווניע ווערן

אונטערגעצונדן. די בריק איבער דעם טייך האָרין ווייל נישט ברענען, ברענגען מיר אַ פּאָר צענדליק פורן מיט טרוקן שטרוי, שפּרייטן עס אויס, און די בריק ברענט זיך מיט אַזאַ פלאַקער, אַז אין דעם חרוב־געוואָרענעם יידישן דאָמבראָוויץ ווערט אַזוי ליכטיק, כאָטש נאָר צו קלייבן נאָדלען פון דער בלוטיקער ערד. מיר צינדן אויך אונטער די ראָדע אין וועלכער עס איז איצט אינגעקוואַרטירט דער שטאָב פון אָרטיקן דייטשן גאָרניזאָן. אויך די רייען געווען יידישע קראָמען, פולע מיט די אַוועקגעוויבטע יידישע חפצים און מטלטלין ברענען און עס פלאַקערן די באַראַקן ביי ענדע וואָראָבינער גאַס (די ירושה פון די סאָוויעטן), ווו עס זענען איצט איינגעמאָנטירט וואָרשטאַטן. מיר שיסן אַריין אין די הייזער ווו עס נעסטיקן דייטשע קאָלאָבאָראַנטן. מיר הייבן אָן אַריינ־קומען אין די אונדז באַוווסטע מערדעריש נעסטן, אָבער אָלע זענען זיך צעלאָפן. מיר יאָגן אַרויס ליידיקע פורן און לאָדענען אָן יידישע הלבשה, שוכוואַרג און ציען זיך קיין וואָראָבין וואָס איז באַוואָכט דורך וולאַסאָוועצס. זיי שטעלן אַ וויידערשטאַנד, אָבער נאָך אַהעפּטיקן קאַמף, צעלויפן זיי זיך ממש, ווי שטייט אין פּסוק: „ואחד מכם ירדוף אלף". פון וואָראָבין שלעפּן מיר אַרויס טאָנען קאָרן. פון דער רעקטיפיקאַציע נעמען מיר אַרויס פיל טויזנטער ליטער ספּירט, נעמען צו אָלע פערד און אָקסן, וואָס ווערן געשפּאַנט צו די אָנגעלאָדענע פורן, און מיר ציען זיך צוריק אין וואַלד אַריין.

מיר לאָזן זיי נישט קומען צו זיך...

אונדזערע פאַרבינדלער גיבן אונדז איבער וועגן אַ גרויס צעטומלעניש ביי די דייטשן און זייערע געהילפן — די פאָליציאַנטן. אויך די דאָמבראָוויצער צענטויזנט־קעפּיקע באַפעלקערונג, איז אין שטאַרקן פּחד. מיר דערוויסן זיך, אַז קיין פאַרשטאַרקונג איז נישט געקומען און מיר לאָזן זיי נישט קומען צו זיך. וואָרעם שוין אַ נאַכט דערנאָך גייען מיר ווידער קיין דאָמבראָוויץ. איצט איז דער כוח אַ גרעסערער. פאָרויס גייט אַן אויסשפּיר־גרופּע. פון די אַרומיקע דערפער יאָגן מיר אַרויס פיל הונדערטער פורן מיט ליידיקע זעק, אויך די יידן פון די ביידלעך, די אויסגעהונגערטע, גייען מיט. עס נעמען אָנטייל אין מאַרש אויף דאָמבראָוויץ, אָלע פאַרטיזאַנער פון די דריי פּונקטן פון אונדזערע סטאָווקעס אין דאָמבראָוויצער וואַלד, אָזערסקער וואַלד און סוואָריטשעוויטשער וואַלד, אין דער צאָל פון מער ווי צוויי הונדערט גוט־באָוואָפנטע פאַרטיזאַנער, צווישן זיי אויך רוסישע זעלנער, פון פלען אָנטלאָפענע, אָבער אין אַלגעמיין — 80 פראָצענט יידן. אונדזער טראַנספּאָרט פורן און צעשפּרייטער באָוואָפנטער כוח ווערט, קומענדיק נאָענט פאַרן שטעטל, אָרגאַניזירט צום אַריינמאַרש. מי צעציען זיך אויף אַ לענג וואָס הייבט זיך אָן צווישן קילאָמעטער הינטערן שטעטל, דורך דער לאַנגער מאָקאָראָווער גאַס, ביזן צענטער פון חרוב־געוואָרענעם יידישן מאַרק וווּ עס ברענט נאָך פון אונדזער נעכטיקן איבערפאַל. די רשעים האָבן זיך וידער פאַרשפּאָרט אין זייערע בונקערס, און אין די הייזער זעט מען נישט קיין איין פייערל, טראָץ דעם וואָס עס איז תחילת אָוונט און אָלע זענען דאָן וואָר.

לויט אונדזער אויסגעאַרבעטן פלאָן, זענען אונדזערע כוחות קאָנצענטרירט אין שול־

גאַס, נעבן יונגשטיינס מויער, אַ חוץ די אויסשפּירער וועלכע זענען צעשפּרייט איבערז שטעטל. מיר טיילן זיך אויף דרײַ טיילן מיט באַזונדערע אויפֿגאַבעס.

די גבורה פון נחמן זילבערפֿאַרבס גרופּע

די שוועלסטע אויפֿגאַבע האָט די גרופּע יידן, אויטער דער אָנפֿירונג פון קאָמאַנדיר — דער סערניקער העלדישער בחור, נחמן זילבערפֿאַרב, וועלכער האָט שוין אַ סטאַש פון איבערפֿאַלן אויף כל מיני רשעים. זיי לאָזן זיך אוועק צו דער פּליאַנט גאַס, וווּ ס׳איז פֿאַרבאַריקאַדירט די מערדערלעכע פֿאַליציי און עס פֿאַרבינדט זיך זייער אַ שוועלער קאַמף. נישט ווייט פון זיי, אינגאַנצן אַ פֿאָר הונדערט מעטער, ליגן אין זייערע בונקערס, די דייטשן, אויף וועמען הילף די פֿאַליציי האָט געוואַרט און דערווייל אַליין זיך געשלאָגן פֿאַרביטערט. אָבער, אונדזער גרופּע שמידט צו די דייטשן צו די בונקערס, לאָזט זיי נישט אַרויס צו אַן אָפענעם קאַמף, וועלכן זיי ווילן אַליין נישט. סוף־כל־סוף האָט זיך נחמנס כוח געשטאַרקט איבער דער פֿאַליציי. מען האָט זיי אַנטוואָפנט און צוגענומען זייער געווער. דער אויסערגעווײַנלעכער און געלונגענער איבערפֿאַל פון נחמן זילבער־ פֿאַרבס גרופּע, האָט דעצידירט אין יענער נאַכט דעם אויסגאַנג פון דער גאַנצער אַקציע קעגן די רשעים און מען מוז מודה זיין אין די געשעענע ניסים.

אַ צווייטע גרופּע האָט זיך אַוועקגעלאָזט זוכן די גויים וועלכע האָבן מיטגעאַרבעט מיטן דייטש אין דער יידן־אויסראָטונג. מיר הייבן אָן פון קאַנאַנטשיקס איידעם וועלכער גייט אַרום צווישן די גויים און דרשנט, און באַווייזט, אַז דער דייטש האָט רעכט צו טון זיינע מעשׂים איבער די יידן. אָבער, די שטוב זיינע איז אויסגעלייַדיקט. מיר נעמען צו ביי זיי פּערד און שליטן און גייען צו די בירוקעס, פון וועמענס משפּחה עס האָבן זיך רעקרוטירט די ערשטע פֿאַליציאַנטן און קאָמענדאַנטן. אָבער, אַלע זיי זענען נאָך נעכטן זיך צעלאָפֿן און קערן זיך נישט אום. אויפֿן וועג צום מילנער פון גענזל־ניימאַנס מיל, וועלכער האָט זיך אונטערגענומען צו ברענגן צו די דייטשן לעבעדיקע פֿאַרטיזאַנער, אַדער לכל הפּחות די קעפּ פון פּנחס ניימאַן און שמחה ראָזענבערג, פֿאָר וועלכע די דייטשן און די גויים ציטערן, טרעפֿט זיך אַן די גרופּע אויף אַ באַוואָפנטן פֿאַליציאַנט. מען רייסט אַרויס פון זיינע הענט זיין וואָפן, מען בינדט אים און מען וואַרפט אים אַריין אין שליטן. אַריינגייענדיק צום מילנער, באַמערקט אונדז די פּרוי און וואַרנט דעם רוצח. שמחה ראָזענבערג האָט אין אים אַריינגעלאָזט צוויי קוילן און זאָגט צו אים: „דאָס איז פֿאָר מיין טאַטן וועלכער איז אומגעקומען פון דיינע הענט". לייבל פּישמאַן שרייט צו אים: „שמחה, פֿאָר מיר אויך!" און ער באַקומט נאָך אײַן קויל. אַרויסגייענדיק, באַמערקן מיר, אַז אין שוועלעס שטוב איז עפּעס אַ באַווגונג. מיר גייען אַריין און טרעפֿן דאָרט אַ באַוואָפנטן יונגן מענטשן וועלכער האָט דעזערטירט פון סובאַראַוס איינהייט. מיר נעמען אים צו זיך מיט זיין האַלבן אויטאָמאַט. איצט גייען מיר צו אוליאַן שפּאַק, וואָס שפּיאָנירט אונדז נאָך און וויל זיך אין אונדז נוקם זיין, הלמאי מיט צוויי חדשים צוריק האָבן מיר ביי אים צוגענומען דאָס אָנגערויבטע יידישע גוטס. אים טרעפֿן מיר אויך נישט.

זיין ווייב שעלט אונדז און בענטשט היטלערן פֿאַר זיינע גוטע מעשים איבער קאָמוניסטן און יידן. זי באַקומט אַ קויל און בלייבט ליגן.

מיר נישטערן אין אַלע הייזער וווּ נאָר מיר קענען און ווייסן פון רשעים. אָבער, דער פּחד פֿאַר אונדז האָט זיי אַלעמען צעיאָגט פון די הייזער. קומענדיק צוריק צו יונגשטיינס מויער, דערזען מיר ווי די שוּל־גאַס איז באַדעקט מיט ליידיקע פורן. ווי עס האָט זיך אַרויסגעוויזן זענען גויים, פון יענער זייט טייך, דערהערנדיק, אַז די פּאַרטיזאַנער האָבן פֿאַריאָגט די דייטשן, געקומען נעמען ירושה. איצט, טרעפנדיק פּאַרטיזאַנער מיט אונדזערע גויים פון ווייטע דערפער, וואָס לויט זייער אויפפאַסונג, קומט נישט די פּרעמדע קיין ירושה, זענען זיי גרייט צו קעמפן מיט אונדז. מיר אַריינטירן זיך, אַז באַלד קאָנען מיר האָבן קעגן זיך אַלע דאָמבראָוויצער גויים, און נאָך אַ קורצער באַראַטונג, לאָזן מיר אַריין — אין יענער, קעגן אונדז, אויפגערעגטער מאַסע, וואָס שטורעמט און רייסט זיך פֿאַרויס — אַ פּאָר צענדליק זאַלפֿן און אַ סעריע קוילן פון מאַשין־געווער איבער זייערע קעפּ. זיי דערשרעקן זיך, לאָזן איבער זייערע פורן מיט פּאַרוווּנדעטע און צעלויפן זיך. זייערע פורן ציען מיר אַרויס אין מאַרק און האַלטן אויג, אַז זיי זאָלן נישט דינען ווי באַריקאַדעס און די גרופּע איז ממשיך אין איר אַרבעט. מיר גייען צום וועטערינאַר־פעלדשער, דעם דייטשן מיטאַרבעטער, וועלכער וווינט אויף וואַלאָסטנאָיער גאַס. ער איז אָבער אויך אַנטלאָפן. אָט ביי דעם אוקראַינישן אינטעליגענט, האָבן יידן באַהאַלטן פיל זאַכן. מיר נעמען צו אַ גרויסן טייל. מיר גייען צום פֿאָליציאַנט, נעבן גמינע, וועלכער האָט אַרויס־באַקומען איצל ביטשיק און אים דערהרגעט. אויך ער איז אַנטלאָפן. מיר זוכן אויך אויף די נישט־באַוואָפנטע יידן און פירן זיי אַרויס פון שטעטל, אַז זיי זאָלן חלילה נישט אַריינפאַלן אין שונאס הענט און אונדזער גרופּע ציט זיך אַרויס פון שטעטל.

די דריטע גרופּע וואָס האָט באַהערשט אַלע עק־גאַסן און זיך דאָרטן אויף שנעל אייניגעגראָבן, האָט געהאַט אַ סך אויסצושטיין פּוּו די אַלע צעלאָפענע, וועלכע האָבן פון דרויסן געשאָסן אויף זיי. גאָט האָט זיי אָבער אויסגעהיט און זיי האָבן נישט געהאַט קיין פֿאַרלוסטן. איצט שטייט זי אויף און גייט נאָך פון הינטן מיט געווער אין די הענט, און די אויסשפּיר־גרופּע גייט פּאָרויס. מיר ציען זיך צוריק צום וואַלד וואָס דאָרף אונדז אויסהיטן און פֿאָרהוילן פון אונדזערע שונאים, פון די מערדער פון יידישן פֿאָלק.

מיר באַהערשן אויף אַ נאַכט דאָס שטאָטישע שפּיטאָל

אונדזער פּאַרוווּנדעטן פּנחס נייַמאַן וועלכער ליגט אין ביידל און ד״ר ערליך היילט אים, וווּרט כסדר ערגער. די קעלט אין ביידל וויירקט צום שלעכטן. די קויל וואָס ליגט אין פוס און דריקט אויפן בין וואָס האָט אָנגעהויבן פוילן, מאַכט אַן דעם קראַנק גוואַלדיקע ווייטיקן. אונדזערע יסורים זענען פילפאַכיקע. מיר זעען ווי אונדזער פּאַקטי־שער אַרגאַניזאַטאָר און אָנפירער, איינער פון די געציילטע לעבנגעבליבענע יידן, גייט אויס. „מיר מוזן אים ראַטעווען״ — טראַכט יעדער איינער פון אונדז. ד״ר ערליך זאָגט, אַז מען מוז אים אָפּערירן און אַרויסנעמען די קויל, אָבער אין וואַלד קאָן עס נישט געמאַכט ווערן, ווייל עס פעלן מכשירים דערצו און עס זענען נישטאָ די געהעריקע

סאַניטאַרע באַדינגונגען. אין מיטן דער נאַכט, נעמען מיר פּנחס ניימאַנען און טראָגן אים אויף אַ נאָסילקע אַריין אין שפּיטאָל אין דאָמבראָוויץ. מיר באַוואַכן און לאָזן קיינעם נישט אַרויס. ביים אַריינגיין אין שטעטל, שיסן מיר אַריין אַ שפּאָר ביסל סעריעס קוילן און מיר ווייסן, אַז וואָס גרעסער עס וועט זיין דער רעש, אַלץ גיכער וועלן די רשעים זיך פאַר־שטעקן אין זייערע בונקערס. דאָס מאָל שיסט מען פון די בונקערס פון האַרמאַטקעס און עס ווערט שטיל. אַ צענדליק פון אונדז פאָרן צו צום ד״ר מאַלינאָווסקי און פאָדערן אים אַרויס אין שפּיטאָל. די משפּחה זיינע האָט אין צייט פון געטאָ, קעגן אונדז אַ ביסל אונטערגעזינדיקט. זי ווייסט איר שולד און זיי בעטן רחמים פאַר דעם לעבן פון ד״ר מאַלינאָווסקי. מיר קאַטשען אַריין ד״ר מאַלינאָווסקין אין שליטן, באַרויקן די משפּחה און זאָגן אָן נישט צו טומלען, נישט ווענדן זיך צו די דייטשן נאָך הילף און געדולדיק וואַרטן. קומענדיק אין שפּיטאָל, וואָרענען מיר די דינערשאַפט מיט ליקווידירן זיי און זייערע משפּחות, אויב זיי וועלן עפּעס רעדן וועגן דער אָפּעראַציע איבערן קראַנקן.

די דאָקטוירים מאַלינאָווסקי און ערליך אָפּערירן אין שפּיטאָל ניימאַנען און נעמען אַרויס די קויל. דעם שומר פון שפּיטאָל, וועלכער האָט געהאַט אויף זיין געוויסן פיל יידיש בלוט, דערטרינקען מיר אין גרוב פון שפּיטאָל־צואה. מיר געפינען דאָרט דעם מערדער בוהייטשיק, וועלכער איז אַ שם־דבר פון רשעות און אכזריות, ער זאָגט אונדז צו שפּיאָנאַזש־אַרבעט לטובת די פאַרטיזאַנער. מיר לאָזן אים אָפּ, אָבער מאַכן דערמיט אַ גרויסן פעלער, וואָרעם דאָס איז זיך שפּעטער נוקם אין אונדז. סוף־כל־סוף אָבער קומט ער אום פון אונדזערע הענט.

„וולאַסאָווצעס"־פּראָוואָקאַטאָרן

גאָר גיך הייבן זיך דאָרט אָן פונאַנדערוויקלען פרישע, טרויעריקע און אכזריותדיקע געשעענישן. פון גאַליציע קומען מאַסנווייז אָרגאַניזאַטאָרן, לאָזן זיך איבער וואָלין און פּאָלעסיע און העצן די אָרטיקע גויישע באַפעלקערונג צו בעסטיאַלע מאָרדן. אין אומגעגנט בושעווען די באַנדעראָווצעס. צו יענער צייט זענען צווישן אונדז אויך איינ־געגלידערט אייניקע נישט־יידן. די צרות האָבן זיך אָנגעהויבן פון צוויי וולאַסאָווצעס פון צעקלאַפּטן דורך אונדז וואָראָבינער גאַרניזאָן, וועלכע זענען צו אונדז געקומען מיט גוט געווער, און עטלעכע דאָמבראָוויצער פרייוויליקע גויים, וועלכע האָבן אונדז צוגע־זאָגט געטרייע מיטאַרבעט. נאָך אַ קורצן שיקול הדעת, נעמען מיר זיי אַריין ווי גלייכע מיט גלייכע און גאַנץ שנעל האָבן אייניקע פון זיי אונדז געקאָסט בלוט און פאַרלוסטן. צו יענער צייט געפינט זיך טיף אין וואַלד, אַ 20 קילאָמעטער פון אונדז, נאָך אָזערסק, אַ באַזע פון בולבאָווצעס וועגן וועלכער מיר ווייסן נישט, אָבער אונדזער גוי גיט זיי צו וויסן וועגן אונדז. און עס געשעט, אַז די ציווילע יידן, וועלכע זענען זיך סומך אויף אונדזער גבורה און בלאָנקען אַרום איבער די דערפער, פאַלן אַריין, זייענדיק אין דאָרף זאָלאָטאָיע, אין זייערע הענט. שמעון שיינמאַן מיט זיין זון זעליק, און לייזער קלעס און קאָפּל לעווין ווערן דאָרט אַרומגערינגלט. זעליק און לייזער קלעס אַנטלויפן, אָבער די קדושים: שמעון שיינמאַן און דער יונגער קאַפּל, באַסל גענזוכס אייניקל, ווערן אַרויס־

געשלעפּט אין מיט דאָרף וווּ עס זענען פֿאַרזאַמלט אַלע זאָלאָטאָיער גויים, צעריִצטע און גאָרנדיקע נאָך בלוט. צוערשט זענען זיי משפּיל די געכאַפּטע יידן, דערנאָך הייבן זיי אָן דערלאַנגען שמיץ און קלעפּ. מען האָט פון זיי געריסן שטיקלעך קערפּער אין געפּאָדערט אויסצווּאָגן די ערטער פון די איבעריקע יידן אין וואַלד. דאָס ספּעקטאַקל האָט זיך געצויגן ביזן אָוונט. און שפּעטער — מיט אַ קאָסע זיי דערקוילעט. אָבער די יידן האָבן זייערע ברידער נישט אַרויסגעגעבן. אַ דערשראָקענער איז זעליק שיינמאַן געקומען צו לויפן צו דער באַזע. דערהערנדיק וואָס עס האָט פּאַסירט, שיקן מיר אַרויס באַוואָפנטע אויסשפּירער אין אַלע פּיר זייטן, וויייל מיר ווייסן נאָך נישט פון דער גרויסער באַנדע אין אָזערסקער וואַלד.

קיין זאָלאָטאָיע שיקן מיר דעם געניטן מיליטערמאַן, דעם וולאַסאָוויץ מיט מאיר מודריק. דער וולאַסאָוויץ פּירט צו מודריקן גלייך צו די בולבאָווצעס, זאָגנדיק: „אָט נאָט אייך נאָך אַ זשידעק". מאירן האָט מען אָנגעטון עינויים קשים. געשניטן שטיקלעך גוף און פֿאַרפֿיניקט. נאָך דעם פּאַרראָט, האָבן מיר ליקווידירט די געפֿאַנגענע. דעם רוצח — אַ פּאָליציאַנט וועלכן מיר האָבן געבראַכט פון דאָמבראָווויץ, האַלטן מיר, וויייל ער זאָגט צו זיין אַ בעל־תשובה. ער אַליין זאָגט, אַז ער האָט דערהרגעט פיל יידן, וויייל מענטשן זאָגן, אַז ס׳איז גוט צו טאָן אַזוי און ער איז נישט שולדיק. אין דער באַזע האָבן מיר נאָך געהאָט אַ ליטווויצער, האָלאָווּאַ, אַ גרויזאָמער מערדער און אויך פינף פּאָליציאַנטן — אַ רעשטל געפֿאַנגענע פון פריערדיקע קאָמפּן. מיר האַלטן זיי ביי אונדז און פון דעם וואָס זיי דערציילן שטעלט זיך ביי אונדז אַפּ דאָס פּליסן פון בלוט. אויך זיי טענהן, אַז זיי זענען נישט שולדיק, וויייל אַלע האָבן אַזוי געטאָן. זייערע בקשות צו לאָזן זיי לעבן ווירקן אויף אונדז און מיר האָבן געהאַלטן זיי ביי פריי לאָזן. אָבער דער פּאַרראָט פון וולאַסאָוויץ און די ידיעה וועגן דער גרויסער באַנדע וואָס איז איינגעגראָבן אין אָזערסקער וואַלד און זוכט יידן און האָט שוין באַווּיזן אין זאָלאָטאָיע צו פּאַרפֿיניקן אונדזערע שוצלאָזע ברידער — דאָס אַלץ האָט געפּאָדערט פון אונדז צו זיין פאָרזיכטיק. מיר שיסן אויס די פּאָליציאַנטן און הייבן אָן אַרייַנטראָכטן וועגן פאַרלאָזן אָט דעם וואַלד און איבערטראָגן זיך אין אַ צווייטער ריכטונג. אָבער אונדזערע פּאָר גויים האָבן טעמים און נימוקים, אַז מיר ווילן מאָכן אַ נישט ריכטיקן שריט. נאָך פיר טעג אַרייַנטראָכטן, קומען מיר צום אויספיר, אַז ווי יידן האָבן מיר אַ יסוד פאָר פאַרשידענע חשדים און מוזן זיין וואָכזאָם צו אַלע מעגלעכע און אומדערוואַרטע פּאָסירונגען, אָבער מיר הערן זיך צו צו דיי רייד פון אונדזערע חברים־גויים און האַלטן זיך דערווייל אָפּ. ביז אין איינער אַ מינוט קומען צו לויפן צום פאַרפּאָסטן וווּ עס האָט געהאַלטן וואָך געגזל־צאָצקעס, דערשראָקענע יידן און דערציילן, אַז צו זייערע בייַדלעך זענען צוגעפאָרן דריי באַוואָפנטע מענטשן וועלכע האָבן אַלץ גוט באַטראַכט און זענען אָפּגעפאָרן. מיר הייסן זיי מאָכן בייַדלעך נעבן אונדז.

נאָר פלוצלינג ווערן מיר איבערגעפאַלן פון אַ גרויסן כוח באַנדערוואוצעס. מיר ווערן איבערראַשט און צעטומלט און פאַרלירן די גלייכגעוויכט. אָבער, אַ דאַנק דעם, וואָס אין דער באַנדע האָט געהערשט אומאָרדענונג און פּחד, האָט זיך אונדז איינגעגעבן זיך אַרויסצוציען דורך די גראָבנס פון אָרט. מיר קוקן זיך אַרום און זען, אַז צוויישן די

שוצלאַזע, אומבאַוואָפנטע יידן, זענען דאָ קרבנות: לייזער קלעס און אבעריאנט, קאַפּטאַן און זיין טאָכטער, חיים כיגערס פֿלימעניק. אויך דערוויסן מיר זיך, אַז גייענדיק צו אונדז זענען משה פישמאַן און יודל פישמאַנס קינדער געכאַפּט געוואָרן דורך די באַנדיטן וועלכע האָבן זיי צעשניטן, פֿאַרברענט. מיר האָבן נאָך אַרויסגעטראָגן קאַפּטאַנס קינדער־און, אַפּגייענדק עטלעכע קילאָמעטער, זיך פון דאָס ניי אַרגאַניזירט און זיך וווייטיקלעך געשעמט פֿאַר אונדזער אומבאַהאַלפנקייט. מיר האָבן ביטער געווויינט אויף אונדזערע פֿאַרלוסטן, און געוואָלט אַפֿילו באַצאָלן מיטן לעבן, אַבי נאָר דאָס מאָל צו נעמען נקמה. מיר האָבן טאַקע געוואָלט באַלד, אויפן אָרט, מאַכן אַ לויערונג. די שונאים, אָבער, אונדזערע מיטאַרבעטער, די גויים, פֿאַרשיטן אונדז מיט רייד, גיבן אונדז צו פֿאַרשטיין, אַז אין דעם פֿאַרמעסט, קאָנען מיר אין גאָנצן פֿאַרשפּילן. געגנזל און צאָצקעס האָבן געוואָלט גיין אין אויסשפּיר, האָבן די גויים געזאָגט צו זיי: „משוגעים, איר גייט אויף אַ זיכערן טויט!" און מכלומרשט, פון גוטפֿריינטשאַפט, האָבן זיי אַרויסגעכאַפּט די ביקסן. אָבער געגנזל און צאָצקעס לאָזן זיך אַוועק אין וואַלד אָן אַ „זיי געזונט", האַלטנדיק גרייט סם אויף נישט אַריינצופאַלן לעבעדיקערהייט... אין אָנבליק פון אונדזערע פֿרישע קרבנות זענען מיר ממש צעמישט, און ווען מיר ווילן מאַכן אַן איבערפאַל אויף די פּיינט און די גויים אונדזערע רעדן אונדז אָפּ, הייבן מיר אָן נאָכקלערן, און זאָגן צו זיך אין דער שטיל, אַז אפשר זענען זיי געראָטן. אָבער אונדזערע גויים זענען נישט מער כתמול־שלשום. בייטאָג גייען זיי אַוועק אָן אונדזער וויסן, און ביינאַכט קומען זיי באַלאָדנט מיט געדאַנקען און שווייגן.

אין איינעם אַ טאָג, נאָך זייער אַוועקגיין, נעמען מיר די פּאָר יתומים אויף די פֿלייצעס און דורך די וועלדער, מיט די ביקסן פֿאַרויס, פֿאַרקריכן מיר הינטער פּויזנע צום ביידל פון חוה און אַשר פּויזנער. מיר רופן דאָרט צוויי טעג. שפּעטער האָבן מיר מאָביליזירט פון דאָרף פּורן און אַרויפגעזעצט אויף זיי דאָס רעשטל איבערגעשראָקענע יידן. מיר, די באַוואָפנטע, האָבן זיך גלאָזט פֿאַרויס קיין סוואַריטשעוויטש, גרייט אויף אַלע עוועַנטואַליטעטן. אין אָזערסק ווערן מיר באַגעגנט דורך אונדזערע נעכטיקע שותפים צום געווער, די באַוואָפנטע גויים מיט זייערע ביקסן אָנגעשטעלט קעגן אונדז. מיר שטעלן זיך גלייך מיטן געווער, גרייט צום קאַמף, רופן אַרויס איינעם פון זיי און זאָגן: „אונדזער וועג איז קיין סוואַריטשעוויטש, מיר אַרבעטן נישט מער מיט אייך צוזאַמען, ווייל מיר זענען שוין ווער איר זענט. מיר קאָנען זיך דאָ שלאָגן און קרבנות וועלן זיין פון ביידע זייטן". אַזוי רעדנדיק, לאָזן מיר אַדורך אונדזער צעשפּרייטן אָבאָ און מיט די ביקסן געווענדעט קעגן די גויים, רייסן זיך אַרויס די לעצטע פון אָזערסק און דערלאַנגען קיין סוואַריטשעוויטש. דאָ טרעפן מיר פיל דאָמבראָוויצער, באַוואָפנטע יידן וועלכע האָבן זיך שטאַרק דערפרייט מיט אונדז. מיט דעם אָקט איז געשלאָסן דאָס קאַפּיטל פון קליינעם דאָמבראָוויצער יידישן פֿאַרטיזאַנער־אָטריאַד און עס האָט זיך אַנגעהויבן די פּרשה — פון סוואַריטשעוויטשער מיסיורעס אָטריאַד מיט זיינע סערניקער און דאָמבראָוויצער יידן. וואָס זיי האָבן געהאַט אויסצושטיין, האָבן מיר שוין אין אַנהייב באַשריבן „וכל מעשה תקפו וגבורתו, הלא הם כתובים בספר מלחמת השם".

ס איז טאַקע שלעכט און פּאָרט — אַ חציניחמה...

אין סוואַריטשעוויטש טרעפן מיר דאָס רעשטעלע יתומים פון דער דאָמבראָוויצער משפּחה לאַנדוי און ס׳איז כדאי צו פּאַרציכענען זייערע פּאָסירונגען. זיי און זייערע פעטערס: מלך און אפרים באַקאַלטשוק — געבוירענע אין סערניק, געפינען זיך אין דאָמבראָוויצער געטאָ. אָבער, בעת דער אויסראָטונג פון דער דאָמבראָוויצער קהילה, עקזיסטירט נאָך דאָס געטאָ אין סערניק און זיי לויפן אַהינצו. זיי זענען דאָרט אָפּ אַ אייניקע טעג און אויך דאָס געטאָ אין סערניק ווערט ליקווידירט. בערך דריי הונדערט יידן, און צוזאַמען מיט זיי — די יתומים לאַנדוי און זייערע פעטערס, די באַקאַלטשוקס, לויפן אין וואַלד אַריין. איצט זענען זיי באַוואָפנטע פּאַרטיזאַנער פון סוואַריטשעוויטשער אָטריאַד און פרייען זיך שטאַרק מיט אונדז.

חיה אָבוגאָוו, לבית לאַנדוי, דערציילט אירע פּאָסירונגען:

„וען סערניקער יידן האָבן דערפילט, אַז די דאָרטיקע פּאָליציי און גויים רינגלען זיי אַרום, לויפן די יידן צום טייכל דורך אַלע זייטיקע געסלעך. די פּאָליציי שיסט נאָך און גויים מיט דרעגגער, ווידלעס און לאַנגע מעסערס פּאַרפאָלגן זיי. די געסלעך ווערן באַדעקט מיט קרבנות. פיל זענען געכאַפּט געוואָרן און, אונטער אַ האָגל פון מאוימדיקע קלעפּ, געטריבן געוואָרן צו די גריבער. אָבער, אַ שפּאָר ביסל, דערגרייכט צום וואַלד. סערניקער גויים וועלכע קענען אָט דעם וואַלד, נעמען זיך צונויף און, באַוואָפנטע מיט הייס געוועהר, און אַנדערע — מיט קאָסעס און מיט לאַנגע מעסערס, האָבן זיך אַ לאָז געטון איבערן וואַלד, געזוכט און אויסגעפונען פיל און זיי דערמאָרדעט. אַ גוי, איוואַנעטשקאָ, האָט אַרגאַניזירט אַ באַנדע כאַפערס וואָס גראָסירט איבערן וואַלד און מאָרדעט. מיר אַליין האָבן שוין אַדורכגעמאַכט אַ סך גילגולים, פיין און וואָגלענישן און פיל מאָל מיט ניסים זיך קוים אַרויסגעגליטשט פון די פּאַרפאָלגערס הענט. אַזוי, למשל, זענען מיר צוזאַמענגעקוועטשט אין אַ פינצטערן וואַלד־ווינקל, צווישן זומפן, און מיר ווילן איבערבעטן אונדזער בייזן גאָט און שטעלן זיך יום כיפור זאָגן כל נדרי. באותו רגע ווערן מיר אָבער אַרומגערינגלט און דער ערשטער קרבן איז משה אהרנס פרוי וועלכע איז באַלאָדנט מיט חפצים. האָבן די איבערפאָלער דערווייל צו טאָן מיטן רויב וואָס זיי קאָנען נישט צעטיילן צווישן זיך און מיר צעלויפן זיך. אַ צווייט מאָל גיבן מיר אָפּ אַ גוי מיין מאַמעס חתונה־מתנות: אַ גאָלדענע קייט און זייגער און אַלע חפצים און הלבשה וואָס אויף אונדז אין ער זאָגט אונדז צו שוץ, שווערנדיק זיך ביים צלם. צומאָרגנס פירט ער צו אונדז די פּאָליציי. מיר אַנטלויפן ווידער און פּאַרשטעקן זיך אין די זומפן, צווישן די טיפע און ווילדע גראָזן וואָס דעקן אונדז צו. דער וואָלד איז באַדעקט מיט נישט באַער־דיקטע יידישע קרבנות. מיר לויפן פון זומפ צו זומפ. מיר שלאָגן זיך אַן אויף יידישע מתים. דאָס געשעט אַזוי טאָג־אין טאָג־אויס, ביז מיר דערשלאָגן זיך צו די בראניצער וועלדער, וווּ עס קומט אַן איבערברוך, ווייל דאָרט אַרגאַניזירט זיך שוין די פּאַרטיזאַנקע און עס קומט די תקופה פון קאַמף, געראַנגל, יסורים און נקמה, און ווידער אַמאָל — יידן הרוגים״

דער אַפּוטרופּוס אין וואַלד פון די יונגע לאַנדויס, איז דער לערער מלך באַקאַלטשוק — אַ פּאַרטיזאַן און דער אַרויסגעבער פון דער פּאַרטיזאַנישער צייטונג „דער רויטער פלאַג", אַ געוועזענער ישיבה־בחור אין וואָלאָזשין, וועלכער איז אין די יונגע יאָרן נחמץ געוואָרן.

אין מערץ 1943, טרעפן מיר זיך אין וואַלד און מיר דערמאָנען זיך אַמאָליקע חברישע שמועסן אין די ישיבה־יאָרן, ווען ער איז שוין געווען באַלאָדנט מיט מחשבות זרות. „מלך — זאָג איך צו אים — געדענקסטו וואָס האָסט דעמאָלט געזאָגט, אַז אַלע אמונות וואָס גיבן גן־עדן פאַר מעשים טובים און גיהנום פאַר זינד, האָבן דעם מין מענטש נישט אויסגעבעסערט, און איין עמנואל קאַנט איז בכוח פון אַלע מענטשן צו מאַכן גלויביקע און גוטע. אַזוי האָסטו אויך געזאָגט, אַז די דייטשע ליטעראַטור איז בכוח פון אַלע מענטשן צו מאַכן צדיקים. וואָס זשע זאָגסטו איצט צו דער דייטשער צדקות און צו קאַנטס פילאָזאָפיע?". מיין חבר האָט אַראָפּגעלאָזט זיינע אויגן פולע מיט טרערן.

דער צווייטער אַפּוטרופּוס פון די יונגיטשקע לאַנדויס, איז דער אַקטיווער פּאַרטיזאַן און קאָמאַנדיר אפרים באַקאַלטשוק. ער טרעפט מיין ברודער סנדר פייגעלשטיין מיט דער שוועסטערס יתומהלע אויף דער האַנט, פאַרשטעקט ביי אַ גוטער, גויישער משפּחה און אפרים זאָגט: „ברידער, אין וואַלד אַריין, ווייל דאָרט איז צרות רבים און ס'קאָן פון דעם ווערן אַ חצי נחמה". און אָט דער סוואַריטשעוויטשער אָטריאַד פון סערניקער און דאָמבראָוויצער יידן איז טאַקע געווען די „חצי נחמה".

דער פּחד פאַר די פּאַרטיזאַנער איז מציל אַ יידישע משפּחה

אין שפּעטן האַרבסט פון יאָר 1942. אין די דובער זומפּן נעסטיקט ר' משה קריוויצערס טאָכטער מיט אירע קינדער. זי איז נישט געהיט און כינאָטשער פּאָליציי ווייסט וועגן איר. אין איינעם אַ טאָג גייען אַרויס צוואַנציק באַוואָפנטע פּאָליציאַנטן כדי צו כאַפּן אָט די קרבנות. אין וועג נעמען זיי אַ דובער גוי, יעוודאָקים, זכור לטוב. ער פירט זיי אַ גאַנצן טאָג און די דובער זומפּן זענען אַזוי ברייט, אַז מען קאָן זיך אַרומדרייען אַ טאָג מיט אַ נאַכט און נישט וויסן ווו איין און ווו אויס. דער גוי האָט רחמנות אויף דער משפּחה, בלייבט ער שטיין און זאָגט צו די פּאָליציאַנטן אַזוי: „מיר זענען שוין נאָענט, אָבער איר גייט אויף אַ זיכערן טויט. די יידישע פּאַרטיזאַנער זענען צעשפּרייט איבער אָט די אַלע זומפּן. ס'איז נישט מיין פליכט דאָ אָפּצוגעבן מיין קאָפּ, איך וויל נישט איינ־שטעלן מיין לעבן כדי אפשר צו הרגענען אַ יידישקע. גייט, אַז איר ווילט און שלאָגט זיך מיט די יידישע פּאַרטיזאַנער, און נעמט צו זייער יידישקע מיט די קינדער". די פּאָליציי האָט זיך אין פּחד אָפּגעטראָגן. אין האַלבער נאַכט גייט יעוודאָקים און יאָגט אַרויס ליבקען פון דעם אָרט, און דאַנקען גאָט, זיי לעבן איצט אַלע אין אַמעריקע.

די תליות האָבן געווירקט

די בולבאָווצעס האָבן פון דער דאָרפישער באַפעלקערונג געמאַכט חיות רעות. קיין שום זאַך צוימט זיי נישט. זיי נישטערן און פאַרפאָלגן, כאַפּן און פייניקן אימהדיק. אָבער איין טאַט האָט אָנגעוואָרפן פּחד אויף אַלע אַרומיקע דערפער: דאָס איז געשען אין

דאָרף יאָצולי, נעבן דאָמבראָוויץ מיט רייכע פּוערים, ווועלכע האָבן שטאַרק פּיינט געהאַט די סאָוויעטן־מאַכט און אויף היטלערס מזבח געוואָלט מקריב זיין וואָס מער יידן. זיי האָבן שוין איבערגעגעבן טריפּיטנער יידן דעם דייטש, זיי האָבן דערהרגעט מאַנעס קראצמאן מיט אַ פלאָקן, און פיל געמאַרדעט פֿאַליאָקן, זיי האָבן שוין אַריינגענאַרט יצחק פייגלשטיין מיט זיין טאָכטער, שוין געקליבן זיך אומצוברענגען די קרבנות מיט גרויס פייערלעכקייט און עינוים קשים, אָבער אין טומל פון די צוגרייטונגען אַנטלויפן די קרבנות. אין זייער דאָרף איז אַ גרויסע קאָנצענטראַציע פון בולבאָווצעס. אָבער וועָן אונדזערע פֿאַרטיזאַנער קומען אין דאָרף און טרייבן צונויף אַלע איינוווינער און קלייבן אויס די סאַמע ערגסטע רוצחים און הענגען אויף זעקס פון זיי, האָט עס אַן אָפּקלאַנג און די גויישע באָפעלקערונג הויבט אָן נאָכדענקען, אַז יש דין ויש דיין.

יידן אין דער אַלגעמיינער פֿאַרטיזאַנקע

יידן האָבן געוואָלט זיין אַ באַזונדערע פֿאַרטיזאַנער־באַוועגונג מכמה וכמה טעמים, נאָר מאָסקווע האָט דערצו נישט מסכים געווען. אין די וועלדער האָבן מיר געהאַט שטערונגען מצד די רוסישע אָטריאַדן און יידן זענען צעשפּרייט און צעטיילט איבער אַלע רוסישע איינהייטן. אָפילו ביי אונדז וווּ 80 פּראָצענט קעמפּער זענען יידן און די נידעריקע קאָמאַנדירן זענען אויך יידן, וועלכע פירן פּאָליטיש אָן מיט אַלע אַקציעס, איז די הויפּט־קאָמענדע אַ ריין גויישע. אָבער אין אַלע אינהייטן פון גאַנצן הינטער־לאַנד, אין דער וואַלד־אויסשפּרייטונג איבער פֿאָלעסיע, וואָלין און וווייסרוסלאַנד, טרעפן מיר יידן אין אַלע אָפּצווייגונגען פון פֿאַרטיזאַנער־טעטיקייט, אין קאָמף, אין סטראַטע־גישער פּלאַנירונג, אין דיוווערסיע און אין אויפקלערונגס־אַרבעט צווישן די מאַסן.

אָט, למשל, זענען קאָוופּאָקס אָטריאַדן וועלכע פירן אָפענע קאָמפּן אָן זייַן טויט צווישן די דייטשע גאַריזאָנען. אין די ערשטע טעג פון יאָנואַר 1943, בלייבן זיי שטייַן אין דעם קנופ דערפּער: דובע, זעלין, דאָברויסק, הוטע, בידלעך. דער שטאָב איז איינ־געקוואַרטירט אין דובע, אין אַ געוועזענער יידישער שטוב. אַ גרופּע אויסשפּירער איז אין כסדרדיקער באַוועגלעכער אָבסערוואַציע, האַלט קאָנטראָל כלפי פּנים און כלפי חוץ, ווייל זיי ווייסן וואָס דער דייטש האָט געמאַכט פון דער באָפעלקערונג, און זיי זענען פֿאַרזיכטיק. זיי טרעפן אין אַ שטוב בריינדל קראצמאן. לויט איר קליידונג, אַרבעט און האַלטונג בעת זי זיצט און שפּינט פלאָקס און ברומט זיך צו אַן אוקראַיניש לידל, איז זי ענלעך צו אַ שיקסע. אָבער פֿאַרטיזאַנישע יידישע אויגן פון דער קאָנטראָל־גרופּע, דערקענען אין איר דאָס יידישע מיידל און זיי פרובירן אָנבינדן אַ קאָנטאָקט מיט איר, אָבער די „שיקסע", ווועמען טאָטן, ר' מאַנעס קראצמאן, מען האָט ערשט געהרגעט — שווייגט. אַ פּאָר מינוט שפּעטער פּאָרט צו אַ שליטן און אַ פּאָר יידישע אויגן נעמען זי דורך. מען פּירט זי צום שליטן. מיר פּאָרן מיט איר צום גענעראַל. קאָוופּאָק רעדט צו איר און זי ווינט. גייט ער צו נאָענט און זאָגט צו איר: „גלייב מיר, דעם אַלטן מענטש, גלייב דיינע יידישע חברים, גלייב אָט דעם רויטן שטערן אויף מיין פּאָפּאָכע. מיר זענען פֿאַרטיזאַנער. ווער האָט דיר דאָ שלעכטס געטאָן? דערציילּ דיינע חברים און מירן

פֿאַדערן חשבון". שפּעטער האָבן גויים געריידט, אַז קאָוופּאַקס אַרמיי איז אַ יידישע, והא ראיה, זיי האָבן דערקענט בערקען פון דאָמבראָווויץ. מיר מיינען, אַז דאָס איז בערל בארמאן־קוט מיט זיינע טעכטער. מיר ווייסן אָבער, אַז בערל ז"ל איז אומגעקומען אין אָפּענעם קאָמף, אין גאַליציע. יאָ, אין קאָוופּאַקס אַטריאַדן זענען געווען פיל יידן, אָבער צוליב זייערע וואַנדערונגען און שטענדיקע קאָמפּן וואָס האָבן געקאָסט פיל קרבנות, זענען זייער וויניק פון זיינע יידן געבליבן ביים לעבן.

מיר ווייסן, אַז אין אַלע אַטריאַדן פון דער וואַלד־אויסשפּרייטונג אין די פּינסקער בלאָטעס זענען דאָ יידן און אַז אַלע אַרבעטן מיט מסירת נפש, — גייען אויף קידוש השם און דרינגען אַריין אין די גפּערלעכסטע ערטער. אָבער אַז מיר זאָלן צווישן דראָהיטשין־ברִיסק און כוטאָרעס באַגעגענען אַ גרופּע פּאַרטיזענער פון באַראַנאָוויטשער געגנט וואָס איז געקומען אָהער אָנקניפּן פּאַרבינדונג און אַ העלפט פון זיי זענען אַחינו בני ישראל און מיין קוזין פון דובע, אייזיק פּייגלשטיין — אַ ישיבה־בחור אין דער ליטע איז אויך אין דער גרופּע — דאָס איז פּאַר מיר געווען אַן איבערראַשונג, אָבער, אַ פּאָקט.

יידישע פּאַרטיזאַנער קומען אום פון די הענט פון אייגענע חברים

אין אָנהייב פון דער אַלגעמיינער פּאַרטיזאַנקע, ביז דער רעאָרגאַניזאַציע פון די קליינע אַטריאַדן און גרינדונג פון די סאָידיניענים — האָט געהערשט הפקרות. יעדער רשע איז אין זיין קליינעם אַטריאַדל געווען אַ פרייער פויגל, און דאָרט קומען אום יידישע פּאַרטיזאַנער.

אין די ניגיוויטשער וועלדלעך מאַכט אַ רוסישער אַטריאַד אַן איבערפאַל איבער אַ יידישע גרופּע, נעמט צו ביי אַלעמען דאָס געווער און דערשיסט זיי. פון זיי איז געבליבן אַ זכר — אַ גרוב, אין וועלכן עס זענען באַגראָבן 46 יידישע העלדן, פּאַרניכטעט דורך די, צו וועלכע זיי האָבן געהאָט צוטרוי. און וען דער קליינער דאָמבראָוויצער יידישער אַטריאַד, וואָלט נישט געווען קעמפּעריש און דעצידירנדיק, וואָלטן זיי געווען אומגעקומען ביי אָזערסק, בעת דער באַגעגעניש מיט מאַסליוקס באַנדע — גויישע פּאַרטיזאַנער און נעכטיקע חברים צום געווער.

אין דעם קליינעם אַטריאַדל פון די א.ג. „שיטאָוצעס", נעבן דובע, זענען די צווייַ וולאַדימערצער יידן: שליעפּאַק און באריל און דער כינאַטשער בחורל — דערשאָסן געוואָרן דורך זייערע חברים — גויישע פּאַרטיזאַנער.

אָט דער כאָאָס און די הריגות איבער יידישע פּאַרטיזאַנער איז אַ מכה איבער דער גאַנצער וואַלד־אויסשפּרייטונג אַרום פּינסק—ראָוונע—קאָוועל און ווי מיר האָבן געהערט פון יידישע פּאַרטיזאַנער, האָט דאָס זעלבע פּאַסירט אַרום בריסק און אויך אַרום ווילנע. ערשט אין די ערשטע חדשים פון יאָר 1943, וען אַלע אַטריאַדן זענען געוואָרן איינגעגלידערט אין גרויסע אייניהייטן, ערשט דאָן, ווערט מען פּטור פון אָט דער פֿלאָג, און פיל רוצחים האָבן באַצאָלט מיט זייערע קעפּ.

דער עכּא פֿון אַ יידישער פֿאַרטיזאַנקע

מיר ווייסן און הערן וועגן אַ זעלבשטענדיקער יידישער פֿאַרטיזאַנקע וואָס גראָסירט ערגעץ אין וואַלין, בראש פֿון וועלכער עס שטייט דער ייד — דיאַדיאַ מישאַ. איש מפּי איש גיט איבער וועגן די העלדנטאַטן פֿון יענעם ריין־יידישן אָטריאַד. מען זאָגט אַפֿילו, אַז יידן פֿון שטעטל בערעזשניץ האָבן זיך דערלאַנגט אַהינצו. אונדזערע יידן וואַלטן גערן אַהין געגאַנגען צו יענעם דיאַדיאַ מישאַ, וועגן וועלכן מער זאָגט, אַז ער איז אַ ייד פֿון קאָרעץ.

שפּעטער זאָגט מען, אַז זיינע כוחות האָבן זיך אַזוי־עקגעצויגן אין דער טיף פֿון אוקראַינע און זיי גיבן דעם דייטש צו „שמעקן פּעפּער"... אין אַ צייט אַרום שמועסט מען, אַז דאָס אַלץ איז נישט מער ווי אַ לעגענדע, און עס טוט אונדז ווייַ פֿאַרוואָס דאָס איז נישט קיין ווירקלעכקייט. מיר הערן אויך, אַז אין די ווילנער וועלדער זענען דאָ ריין־יידישע אָטריאַדן, און דאָס האָרץ האָט געגאָרט צו יענע העלדן־יידן. מיר האָבן אויך געהערט וועגן אַ יידישן אָטריאַד אין פֿאָלעסיע א. נ. „קאָגאַנאָוויטש". נאָר ווי מיר האָבן געהערט, האָט מען אים גלייך צעשפּרייט און אפֿילו אַריינגעשיקט אין דעם אָטריאַד בעלי תשובות, געוועזענע פֿאָליציי־לייט.

די יידישע קעמפּער זענען אַלזאָ נישט קאָנצענטרירט, נאָר צעשפּרייט איבער אַלע פֿאַרטיזאַנער אָפּטיילונגען, און די דייטשן מיט די באַנדעראָווצעס, האָבן אין זייערע פלוג־בלעטלעך געקאָנט רופן די פרידלעכע באַפעלקערונג, צו קעמפּן קעגן די זשידא־קאָמונאַ־פֿאַרטיזאַנער.

די מחנה פֿון פּיאַדאַראָוו טשערניגאָווסקי

אין דעם גרויסן צוזאַמענבונד פֿון באַטאַליאָנען און אָטריאַדן, אונטער דער אָנפירונג פֿון געגנראַל פּיאַדאַראָוו טשערניגאָווסקי, זענען מיר פֿיל יידן. פּיאַדאַראָוו אַליין איז אַ יידיש־פּרייַנד. זיין ווײַב צו אונדז ציט זיך פֿון די ברייַנסקער וועלדער. אומעטום, קלייבט ער אויף די יידישע רעשטלעך און גלידערט זיי אין אין זיינע אָטריאַדן, אויך דאָמבראָוויצער יידן זענען דאָ אין זיין מחנה וועלכע איז גרויס און מעכטיק, אַזוי, אַז אין די שטעטלער און דערפֿער, פֿון אונטער קאָווועל, קאָמען־קאָשירסק, ביז אונטער פּינסק, האָבן די דייטשן מורא זיך צו באָווייזן און די באַנדעראָווצעס וואָגן נישט צו פֿאַרטשעפּען. קיין אַנטיסעמיטיזם צו יידישע חברים איז נישט צו זען, ווייל פּיאַדאַראָוס שטאַרקע האַנט וואָלט דערפֿאָר שטרענג באַשטראָפט.

„דיאַדיאַ פּעטיאַ"

אין די אָטריאַדן פֿון דיאַדיאַ פּעטיאַ, געפּינען זיך רעשטלעך יידן פֿון מאַניעוויטש און ראַפּאַלאָווקע. מען זאָגט אַפֿילו, אַז דער קאָמאַנדיר האָלט שטרענג זיינע פֿאַרטיזאַנער, און גויים זאָגן אפֿילו, אַז ער איז אַ ייד. אָבער, לכתחילה זענען אין דער וואַלד־אויס־שפּרייטונג פֿון זיין הערשאַפט געפֿאַלן יידישע מענטשן. זיינע אַ גרופּע פֿאַרטיזאַנער,

פֿאַרקריכנדיק צו די ניגעווישטשער כוטאַרעס, האָט זיך אָנגעטראָפֿן אויף מיר מיט מײַן כרודער און ווען נישט די עקשנותדיקע פֿאַרטיידיקונג פון אַ פֿאַרטיזאַן פון דער פינסקער סאיעדיניעניע, וואָלטן זיי אונדז געווען דערהרגעט. ס׳איז אָבער אַ פּאַקט, אַז אין זיינע אַטריאַדן זענען דאָ פיל יידן און אויך אַ ציווילער לאַגער פון יידישע זקנים, זקנות, אַלמנות און יתומים — די רעשטלעך פון ראַפֿאַלאָווקע און מאַניעוויטש.

אין דער פינסקער סאיעדיניעניע זענען באַטייליקט פיל יונגע יידן צווישן וועלכע עס זענען אויך דאָ יידן פון דאָמבראָוויצער סביבה. און ווען עס ווערן אין פעברואַר 1944 אַרויסגעיאָגט פון דאָמבראָוויץ די דייטשע אַרמייען, זענען מיר די פינסקער סאיעדיניעניע אין דאָמבראָוויץ, פון וואַנעט זי מאַרשירט אַרויס אין קאַמף, ביים אָפּשלאָגן סטאַלין פון די דייטשן און שפּאַרט זיך ביז פינסק, בריסק, לובלין און קעמפט ביזן ענדגילטיקן נצחון. פיל פון יענע דריי הונדערט יידן־פּאַרטיזאַנער קומען אום.

מיר האָבן פֿאַרשריבן פֿאַרן ספר הזכרון אונדזערע יידן־קעמפֿער אין די פֿאַרטיזאַנעריײַען, זייערע העלדנטאַטן, יסורים־איבערלעבונגען, פיין, ווייטיק און נקמה־פרייד, כדי עס זאָל נישט פֿאַרגעסן ווערן דאָס, וואָס טאָר נישט פֿאַרגעסן ווערן און וואָס די אומות העולם ווילן, אַז עס זאָל דווקא יאָ פֿאַרגעסן ווערן.

דער מזרח־ברעג פון די טייכן האָרין און סלוטש

אין יענע אומענדלעכע וועלדער וואָס ציען זיך אַוועק טיף נאָך די דערפער קאראסין און אַזערי, האָבן זיך באַלד איינגענעסטיקט פֿאַרטיזאַנער־גרופּעס, וועלכע האָבן באַהערשט דעם וואַלד מיט אַלע דערפלעך אין כוטאַרעס און די אוקראַינישע באַנדעס האָבן דאָ נישט געהאַט קיין שליטה.

מיר האָבן שוין געשריבן, אַז דעם ערשטן גיפט־מישער, דעם אוקראַינישן לערער, האָבן יידישע פֿאַרטיזאַנער ליקווידירט. נאָך זיין מיתה משונה איז שטיל געוואָרן און די צעלאָפּענע יידן פון די סאַרנער גריבער, ווען זיי האָבן דערלאַנגט אין אַזעריער און קאראסינער וועלדער, האָבן דאָ זיך געקאָנט אויסבאַהאַלטן. די יידן פון יענע דערפער, זענען איינגעגלידערט געוואָרן אין די אַרטיקע אַטריאַדן. זיי האָבן באַווײַזן פיל העלדנטאַטן און זייער פיל געטאָן פֿאַר די שוצלאָזע יידן. שמעון פּייקאָוו פון קאראסין און די אַלשאַנסקיס מיט זייערע אונטערגעאָרדנטע יידן, האָבן דעם דייטש פֿאַרשאַפט פיל פֿאַרלוסטן, האָבן משפּיע געווען אויף די דאָרפישע גויים, אַז זיי זאָלן שטיצן די זקנים, אלמנות און יתומים. די דייטשן ווי אויך באַנדעראָווצעס האָבן נישט געהאַט קיין מוט זיך דאָרטן צו באַוויזן. אין די אַטריאַדן פון אַזעריער וועלדער זענען אַ חוץ די יידן פון די דערפער פון דאָמבראָוויצער סביבה, אויך פֿאַרטרעטן דאָמבראָוויצער שטעטלדיקע יידן, ווועלכע קעמפן ביזן נצחון און פֿאַריאָגן דעם דייטש פון פּאָלעסיע און וואָלין. אַלע פֿאַרטיזאַנישע כוחות גייען אַרויס פון די ווועלדער קיין ראָווענע, קיין סאַרנע און אויך קיין וויסאָצק און דאָמבראָוויץ, אָן די באַנדעראָווצעס וואָס ווערן פֿאַרפאַלגט דורך דער נ.ק.ו.ד. פֿאַרלאָזן די שטעטלעך, זוכן שוץ אין די ווועלדער, און פֿאַרקריכן אויך אין די אַזעריער געביטן. אַ פּאָר יידן: ליכטנפעלד פון אַזערי, דוד בייגל און לייזער קלעס

פרוי מיטן זון פון דאָמבראָוויץ, געוועזענע פּאַרטיזאַנער ווערן פאַרפּייניקט ביז טויט דורך די באַנדעראָווצעס, אין דער צייט, ווען פון אַלע אונדזערע געביטן איז שוין דער דייטש לאַנג פּאַרטריבן. אָבער די זענען נישט די לעצטע קרבנות. זייער פיל פּאַרטיזאַנער און יידן ווערן דורך די אוקראַינישע באַנדיטן פאַרפּייניקט, אַפילו שוין נאָך דער באַפרייונג.

בעת די שחיטות און באַלד נאָך זיי האָבן די אויסוואָרפן פון דער גויישער באַפעל־קערונג מיטגעאַרבעט מיטן דייטש, מיטן זיין מערדערלעכער פּאָליציי וועלכע איז רעקרו־טירט פון די ערגסטע גויים אויפן אָרט. עס זענען אויך געווען סאָלידע גויים, באַלעבאַ־טים, נישט באַטייליקטע אין מאָרדן יידן, און זיי האָבן אין דער שטיל, ביינאַכט געשטיצט אַ וואַלד־ייד מיט ברויט און זאַלץ. און ביים ערשטן אַנטשטיין פון די פּאַרטיזאַנער, האָבן מיר באַקומען פיל פריינד. די פראַגע איז נאָר געווען ווי אַזוי צו באַקעמפן די אויסוואָרפן וועלכע האָבן שפּעטער באַקומען פּחד און געוואָרן שטיל, אַזוי, אַז ווען אַ גרופּע פּאַרטי־זאַנער, אָדער אַ יחיד וועלכער איז אין וועג, דערוווּסט זיך, אַז אין דאָרף זענען נישטאָ קיין דייטשן, אָדער פּאָליציאַנטן, גייט מען פריי. אָבער דער שונא שלאָפט נישט און אָרגאַניזירט די יוגנטלעכע 16—17־יאָריקע שקצים און שיקסעס און זיי מאַכן לויערונגען אויף פּאַרטיזאַנער. עס אַנטשטייען אָרגאַניזירטע באַוואָפנטע באַנדעס מיט גוט דייטש געווער און באַפליגלט מיט „הוראַ־שאָוויניזם". בראש פון זיי שטייען: באַנדעראַ, מעלניק, בולבא, — אַ געוואלדיקער אַכזר. אָט די תקופה איז אַ שווערע פאַר פּאַרטיזאַנער און בפרט פאַר יידישע מענטשן אין וואַלד. זיי האָבן אונדז געקאָסט פיל קרבנות און דעם דייטש האָבן זיי געבראַכט נוצן. לסוף האָבן זיי אויך געבראַכט פיל אומגליק אויף די גויים אַליין. ווען די באַנדעס וואַרפן אַ חשד אויף אַ גוי, אַז ער איז נישט מיט זיי, קומט מען און מען דערשטיקט אים. שמואל קליגון, פון דאָרף ליטוויץ, נעבן דאָמבראָוויץ, קומענדיק פון פראָנט אַ פאַרוווּנדעטער, פאָרט אין זיין געבורטס־דאָרף און נעכטיקט ביים אַלטן, אַכציק־יאָריקן וואַסיל קאָלאָדאַ. צומאָרגנס קומען בולבאָווצעס און מיט אַ וואָלאַקע פון פאסטאלעס דערשטיקן זיי אים.

דאָס קאַפּיטל וואָס טאָר נישט פאַרגעסן ווערן

מיר, דאָס קליינע ביסל לעבנגעבליבענע פּאַרטיזאַנער, וועלכע געפינען זיך אין מדינת ישראל, צווישן אייגענע ברידער און שוועסטער, הערן טייל מאָל פאָרוואַרפן אויפן אַדרעס פון די קדושים הלמאי זיי זענען געגאַנגען כצאן לטבח. דער אמת איז, אַז קיינער פון דער שארית הפּליטה, וועלכער האָט נאָר מיטגעמאַכט דעם שווערן, גרויזאַמען וועג און האָט אויף זיינע פּלייצעס אויסגעטראָגן די לאַסט פון יענער צייט, וועט נישט פרעגן אַזאַ פראַגע. ווייל, אויב האָבן מיר נאָך געהאַט אַ קליינעם טייל פון אונדזערע משפּחות, האָט די אחריות פאַר זייער לעבן אָפּגעהאַלטן פון יעדן אָפענעם אָדער פאַרבאָרגענעם ווידערשטאַנד וואָס וואָלט געפירט צו טאָטאַלער פאַרניכטונג. במשך דער גאַנצער צייט, האָבן די אויס־ראָטער אונטערגעשיקט ליגנערס וועלכע האָבן געוווּסט צו פאַרזיכערן, אַז אַלע מעשיות וועגן פאַרניכטונג זענען נישט מער ווי שקר. און הגם מיר גלייבן נישט אין זייערע רייד,

לעשט מען אָבער די שרעק מיט אַ פונק פון האָפענונג אין וועלכן מיר קלאמערן זיך. מיר ליידן פיל, מיר זעען בלוט פון יחידים, און דאָך האָפן מיר, אַז אונדזערע ליבע משפחות וועלן איבערלעבן און מיר טראָגן אונדזערע יסורים ביז עס קומט אומדערוואַרט די אַלגע־מיינע בלוטיקע ליקווידאַציע, צו וועלכער מיר ווערן אַריינגענאַרט מיט ריטערלעכע ערן־הבטחות, אַז מיר פאָרן אויף אַרבעט.

אָט שטייט פאַר אונדזערע אויגן די אויסגעפּוצטע איינהייט ס.ס., אַלע — אין גאַלאַ, אין ווייסע הענטשקעס און זייער אָנפירער באַרויקט און שווערט, אַז מיר גייען אויף אַרבעט קיין סאַרנע.

די אַנטרונענע פון די גריבער, די אַנטלאָפענע פון די פּלעצער ביי וועמען עס איז שוין אָפּגענומען געוואָרן די אחריות פאַרן לעבן פון זייערע משפחות, באַוואָפענען זיך טאַקע און גייען במשך חדשים און יאָרן פון איין סכנה צו דער צווייטער. הונדערטער קומען אום אין קאַמף און צענדליקער קעמפן ווידער. טויזנטער דייטשע פּגרים ליגן אויפגעריסענע. זייערע באַנען — דורך אונדז אַראָפּגעלאָזטע, צעשטערטע. אָן אַ שיעור דייטשן געפינען זייער טויט אין זייערע בונקערס דורך אונדז באַפאַלענע. אויך זייערע געהילפן באַקומען זייער לוין. אונדזער שטראָף־האַנט דערלאַנגט טויזנטער און פיל טויזנטער גויישע אויסוואָרפן און מיר ברענגען זיי אום. מיר פירן מיט זיי אָפענע קאַמפן און ווערן געפּרוווט אין פייער פון די שווערסטע אויפגאַבעס אין סכנהדיקע פּונקטן.

דער אומאויפהערלעכער ווילן צו נעמען נקמה פאַר אונדזערע אומגעבראַכטע ברידער און שוועסטער, דער ווילן איבערצולבן די פאַרטיליקער (כאָטש מיר זענען שוין געווען איינציק געבליבענע פון פאַרצווייגטע משפחות), דער יידישער אויפגעוואַכטער כוח, די יידישע איינגעבוירענע אינטעליגענץ — דאָס אַלץ העלפט אונדז שנעל אויפצוכאַפּן די סטראַטעגיע פון קאַמף אין די שווערע וואַלד־באַדינגונגען. מיר לערנען אַלע תכסיסי־מלחמה און די מערדערלעכע גויים, די, וועלכע האָבן אונדז געהרגעט און אויסגעראָטן, האָבן אַליין אָנגעהויבן לעבן אין פּחד פאַר דער יידישער האַנט, פאַר דעם יידישן וואַלד־קעמפער, דעם פּאַרטיזאַן.

כבוד און רום האָבן די יידישע פּאַרטיזאַנער געבראַכט דער יידישער אומה אין בלוטיקן גלות בעת די היטלער־יאָרן. און דאָס טאָר בשום אופן נישט פאַרגעסן ווערן.

*

גדעון האַוזנער, דער ישראל־פּראָקוראָר בעת דעם אייכמאַן־פּראָצעס אין ירושלים, האָט געזאָגט: „דאָס גרעסטע ווונדער אין יענער אומקום־תקופה, איז, ווי אַזוי אויסגע־הונגערטע און אויסגעמוטשעטע יידן האָבן געהאַט דעם מוט זיך קעגנצושטעלן מיט געווער אין האַנט דער מעכטיקער מלחמה־מאַשין פון דייטשישן נאַציזם. קיינער קאָן זיך נישט פאַרגלייכן מיט זיין דרייסטקייט צום יידישן פּאַרטיזאַן און געטאָ־קעמפער, וועלכע האָבן באַצאָלט מיט זייערע לעבנס פאַר פאַרטיידיקן דעם יידישן כבוד אין די גרוילעכסטע יאָרן פון דער יידישער מאַרטיראָלאָגיע. אַפילו דאָס פאַרטיפן זיך אין פאַקטן און געשעע־נישן פון יענעם קאַפּיטל, איז נישט אומשטאַנד אויפצוקלערן די דאָזיקע רעטעניש".

כבוד און לויב די דאמבראוויצער פארטיזאנער!

רבי יוחנן בן זכאי האָט אויסגערעכנט און געציילט די מעלות טובות פון זיינע תלמידים, מיט וועלכע יעדערער פון זיי איז געווען באַשאַנקען, און אַזוי אַרום האָט ער זיי אייגנטיילט אין פאַר־שידענע מדרגות. אָבער אַלע זיינע תלמידים זענען אין זיינע אויגן געווען גלייך מיט זיירע מידות, וויייל אַלע צוזאַמען האָבן בייגעטראָגן זייער צושטייער פאַר דער געשטאַלטיקונג פון יידיש־קייט אין זייער תקופה און פאַר די קומענדיקע דורות.

יעדער איינער פון אונדזערע דאָמבראָוויצער פאַרטיזאַנער האָט געהאָט זיינע מעלות טובות, אָבער אַלע זענען געווען גלייך אין זייערע מידות און דער צד השווה שבכולם איז געווען: אָפּפער־ווילליקייט און אומבאַגרענעצטע מסירת־נפש פאַר די רעשטלעך פאַרבליבענע יידן, וואָס האָבן שוצלאָזע און גערודפטע אַרומגעבלאָנקעט אין די וועלדער, נישט האָבנדיק קיין מעגלעכקייט זיך איינצוגלידערן אין די קעמפערישע פאַרטיזאַנער־אָטריאַדן. יעדער איינער פון די פאַרטיזאַנער־קעמפער איז געווען דורכגעדרונגען מיט אַ העליש פייער פון נקמה פאַרן פאַרגאָסענעם יידישן בלוט, יעדער פון זיי האָט געמוזט זיין פאַרביסענער, דרייסטער און העלדישער ווי די פאַרטיזאַנער פון אנדערע נאַציאָנאַליטעטן. דעריבער דאַרף אויף זיי אַלעמען געזאָגט ווערן: כולם אהובים, כולם גבורים וקדושים שעשו רצון קונם!



אין די ערשטע טעג נאָכן פאַריאָגן היטלערס באַנדעס
דער צווייטער פון רעכטס — לייבל פערלשטיין; דער מיטלסטער — שמואל קאַטשקע

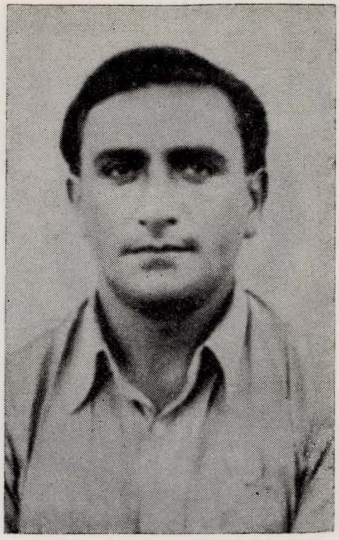

צאַצקעס יהודה בן שלמה



ליפשיץ אברהם בן משה־לייב



בארמאַן מעניע בת דב



קאַוואַלאַ משה



אַבוגאָוו אַלעק
(איידעם פון אברהם לאַנדאָו)



חיה בת אברהם
(די פרוי אַבוגאָוו־לאַנדאָו)

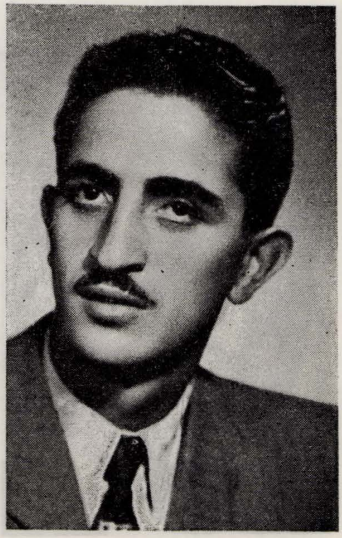

לאַנדאָו אפרים בן אברהם



באַקאַלטשוק מלך בן ברוך

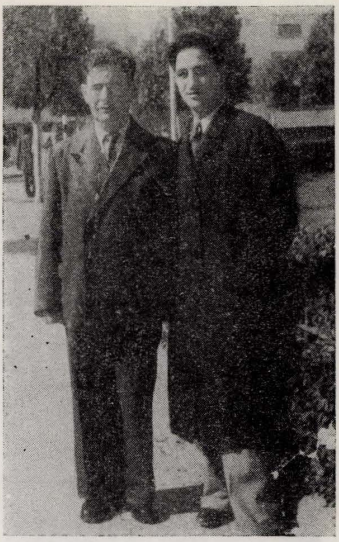

לאַנדאו אפרים (רעכטס)
און באַקאַלטשוק מלך



לאנדאו משה בן אברהם



ס׳זיצן פון לינקס: אַלעק אַבוגאָוו, מאיר בן הרב צבי באַקאַלטשוק, מלך באַקאַלטשוק, אפרים לאַנדאו. ס׳שטייען פון לינקס: איינשל לאַנדאו, שלום סעגאַלאָוויטש, משה און אהרן לאַנדאו.



ראָטענבערג נינאַ
(פּרוי פון יעקב־יאַנעק)



ראָטענבערג יעקב בן לייב



גאָלדפּאַרב באָריס ז״ל
(ברודער פון ראָטענבערג נינאַ)



ראָזענבערג שמחה בן חיים



נייַמאַן פּנחס
(איידעם פון נייַמאַן מאַנדל)



פּערלשטיין לייבל



געגול פּנחס בן משה־דוד



בארמאַן אברהם בן שמואל



מאַנקאָווסקי ברוך בן יהושע ז״ל
(נפטר בישראל)



שיינמאַן יהודה־לייב בן שמעון ז״ל
(נפטר בישראל)



סתימת הגולל אויפן קבר פון ר׳ ברוך מאַנקאָווסקי ז״ל
(בית־הקברות קריית־שאול, בייַ תל־אביב)

צום אָנדענק די געפֿאַלענע פּאַרטיזאַנער!

ביים סתימת־הגולל אויפן קבר פון ר׳ ברוך בן יהושע מאַנקאָווסקי ז״ל, וועלכער איז געבראַכט געוואָרן צו קבר־ישראל אין מדינת־ישראל אינעם טאָג פון כ״ז ניסן תשכ״א — דער טאָג פון אומקום און גבורה צום אָנדענק פון די 6 מיליאָן קדושים — האָבן די געוועזענע פּאַרטיזאַנער און פֿלעַ דאָמבראָוויצער לאַנדסלייט אין ישראל געוואָנדעט זייערע מחשבות און כוונות פּאַר דעם אָנדענק פון פֿלעַ יידישע קדושים, פון פֿלעַ דאָמבראָוויצער קדושים און פון פֿלעַ דאָמבראָוויצער פּאַרטיזאַנער, וואָס זענען געפֿאַלן אין קאַמף קעגן היטלערס האַרדעס און וואָס האָבן אָפּגעגעבן זייער לעבן על קידוש שם־שמים וכבוד האומה.

„יזכור אלוקים את נשמות הקדושים והטהורים״

די פּאַרטיזאַנער:

אָוסיאַנקאָ גבריאל (חתן וואַראַנא)	זעליקאָוויטש יונה בן אלימלך
בארמאַן בערל בן יעקב	יאפע משה
בארמאַן יידיל בן בערל	מאַנקאָווסקי אשר בן יהושע
בארמאַן לאה בת בערל	מודריק מאיר
בייגל דוד בן מאַנעס	קראַנענבערג
ברוינפֿן אביל בן שמואל	שפּין זלמן בן חיים
גאָלדפֿאַרב ברוך (בארי)	שפּין משה בן חיים
ווילגון שמואל בן יקותיאל	שפּין איצל בן חיים
זעליקאָוויטש אלימלך (חתן רוטנברג)	ת״ נ״ צ״ ב״. ה׳

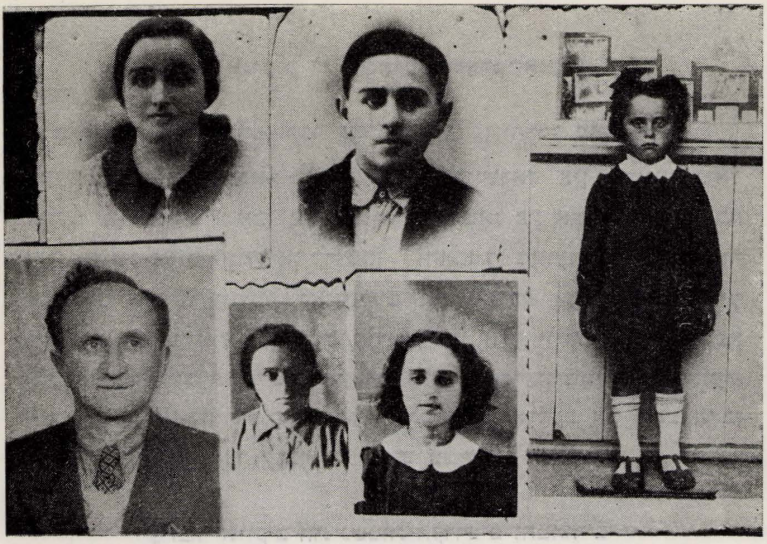

די משפּחה פון חיים האָכמאַן (ערשטער, לינקס), דער פּאַראומגליקטער מאַן און פּאַטער, וואָס איז אַן אייגנאַמער געקומען קיין ישראל. אויבן: פרוי כאַשקע; זון לייבל; טעכטער — שפרה, חוה, יוכבד.

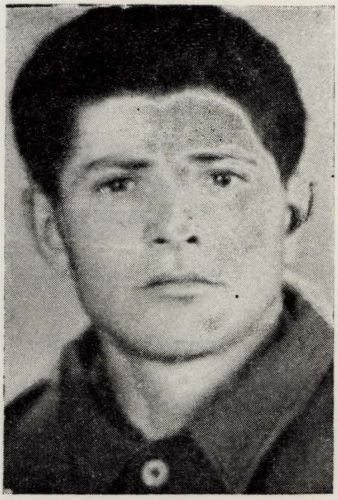

מודריק חיים



פייגעלשטיין יצחק בן חיים

חלק רביעי
פערטער טייל

ניצולים מספרים
אפגעראטעוועטע דערציילן



„גויים" מתושבי־המקום מפרקים את ביתו השומם של משה פישמן (1944)
אַרטיקע גויים דעמאָנטירן דאָס פאַרלאָזטע הויז פון משה פישמאַן (1944)

התוכן — אינהאַלט

שמחה רוזנברג / שנתיים ימים תחת השלטון הסובייטי (1939/41) 684—679

שבתי וורונה / ליל־חרדה ורצח בשלהי ספטמבר 1939 . 685

יהודה אביזן / שתי פרידות מעיר־הולדתי . . . 694—686

ש. גרובר / שכולה וגלמודה מגיל בת־מצווה . . . 695

י. פישמן, ד"ר / ביקור בעיירה לאחר השואה . . . 698—696

✶

מאַנעס בורשטיין / ערב דעם שטורעם . . . . 700—698

מרים בודניק / דער הייליקער חוב פון געדענקען . . 701—700

סנדר וואָלקון / ווען מען וואָלט געקענט אַנטלויפן . . 702

בצלאל האָלצמאַן / צוויי העלדישע אויפגאַבעס . . 704—703

בנציון באָרמאַן / מיטן וואַנדער־שטעקן איבער רוסלאַנד 709—704

סנדר שוואַרצטוך / אין טויט־פייער ביים שטילן דאָן . 711—709

עוזר לאַנדאַו / דער יידישער פאָלקאָווניק און יידישער גענעראַל 713—712

בצלאל בערגער / די ארבע מיתות פון מאַידאַנעק . . 714—713

יוסף דובער (פייגעלשטיין) / אין די פראָנט־קאַמפן קעגן דייטש 718—715

י. ח. פ—ן / דאָס קאָשמאַר וואָס פאַרפאָלגט מיך . . 719—718

שמואל קאַטשקע / כ׳פאַרלאָז מיין שטעטל אויף אייביק 722—719

יצחק פייגעלשטיין / איבער איינזאַמע גאַסן און פוסטע הייזער 774—723

✶

תוספת לארבעת החלקים הקודמים

צוגאָב־מאַטעריאַלן צו די פריערדיקע פיר טיילן . . . 834—775

שמחה דוזנברג

שנתיים ימים תחת השלטון הסובייטי (41 / 1939)

האדמיניסטרציה

דומברוביצה סופחה לאוקראינה הסובייטית. בכל רחבי אוקראינה המערבית, שהיתה קודם לכן תחת השלטון הפולני, נערך „משאל־עם", שבו הוחלט על הסיפוח... המשאל נערך בצורה זו: הוקמו קלפיות אזוריות, שם חולקו מעטפות סגורות, וכל „מצביע" היה שם מעטפה זו לתוך תיבת־קלפי. לאחר ספירת הקולות בתחנות־הקלפי של דומברוביצה, נוכחו לדעת, שכל תושביה הצביעו „פה־אחד" בעד סיפוחה של העיר ל„ריפובליקה הסובייטית הסוציאליסטית של אוקראינה"...

הרשות החדשה החלה לבסס את שלטונה בעיר. הגיעו חברי המפלגה הקומוניסטית מרוסיה והם אירגנו את השלטון המקומי. הם עמדו בראש הפקידות ונעזרו על־ידי אנשי המקום.

תעודות־זהות

הוטלה החובה לקבל תעודות־זהות במשטרה. מקבלי התעודות חולקו לפי המעמדות, כגון: חנונים וסוחרים; בעלי־מפעלים; בעלי־מלאכה; מקצועות חפשיים, חברי מפלגה וכדומה. השלטונות הקפידו מאד על „המוצא הסוציאלי" ועל עברו החברתי־ציבורי של כל אחד, והם ציינו זאת בתעודת־הזהות במספר־סתרים מיוחד, שהוא זהה למספר־הסעיף בקודקס החשאי בדבר בטחון המדינה.

חיי הכלכלה

המצב הכלכלי ירד פלאים. החנויות הפרטיות נסגרו, הסחורות נעלמו, מקצתן הוחרמו. צריך היה לעמוד בתור כדי להשיג מנה לחם (בין העומדים בתור ללחם, היו גם איכרים בעלי־קרקעות). הלחם נמכר בצרכניות ולכל מפעל היתה צרכניה משלו (למלבנות, מנסרות, טחנות וכו'). הוקמה מאפיה גדולה סמוך לנהר (מאחורי ה„פלאנט"), שם עבדו כמה עשרות אנשים. את הלחם היו רודים מהתנור לפני שנאפה די־צרכו, כדי להעלות את משקלו, ואי־אפשר היה לאכלו, אלא לאחר יום־יומיים, כאשר התייבש.

היו גם מחלבות שיתופיות, כן נוסדו אגודות שיתופיות (ממשלתיות) לאספקת בשר ודגים ומצרכים אחרים. כל מפעלי־הייצור הולאמו והם אורגנו מחדש בצורת „ארטלים" (קואופרטיבים). נקבעו דרגות־שכר לפועלים ולפקידים. השכר היה זעום ולא היה בו אלא כדי קיום של מספר ימים בלבד. רק אלה שעבדו במפעלי־מזון, היה להם אוכל לשובע.

על האיכרים הוטלו מכסות לספק דגן, בקר, חלב, צמר וכיו"ב. הוכרז על החובה והזכות לעבוד... היה מספר צעירים שלא עבדו והם עסקו במסחר חשאי של צרכי־מזון ודברי הלבשה והנעלה, שקשה היה להשיגם בצרכניות הממשלתיות.

נעשו שיכלולים ברחובות העיר ובוצעו שיפורים בבניינים ציבוריים. הובאו מכוניות־משא, שהיו מובילות עצים מהיער. הוקמה תחנה לאספקה ולתקון טרקטורים ומכונות־חקלאיות.

היו כאלה שלא השיגו עבודה והיו לא מעטים שבגלל „מוצאם הסוציאלי האנטי־סובייטי" הפסידו את מקום־עבודתם. אלה שחששו להיות מגורשים לסיביר, בגלל העבר שלהם, עזבו בחלקם את העיר.

זקנים לא עבדו והם נתמכו ע"י בני־המשפחה.

החורף הראשון (1939) היה קשה. הקור היה גדול ועצי־הסקה כמעט ולא ניתן להשיג, כי האיכרים סרבו למכור עצים תמורת כסף, אלא רק בחליפין לסחורות או חפצי־בית.

נוסד סניף של תנועת „הקומסומול". למפלגה נתקבלו יחידים בלבד, ואף הם כמועמדים.

רבים מהצעירים היו אובדי־עצות: להישאר במקום ולהשלים עם המצב, פירושו היה — ניוון מכל הבחינות; להתקיים על השכר הזעום אי־אפשר היה זמן ממושך; „ריווח צדדי" היה קשור בסיכון רב. היו שחיפשו דרכים כיצד לצאת מהכלוב הסגור. בחשאי נמסר, שמווילנה אשר סופחה לליטא יש אפשרות לעלות לארץ־ישראל. כמה צעירים החליטו להגיע לווילנה, אעפ"י שהדבר היה קשור בקשיים רבים ובסיכון רב. במטרה זו התארגנה קבוצה חשאית של עסקנים ציוניים, בראשם א. ברמן, שעסקה בהעברת צעירים לווילנה. בינתים נתגלו קשיים בווילנה עצמה, והיחידי שהגיע משם לישראל הוא א. ברמן (כל השאר חזרו לדומברוביצה).

התנאים הכלכליים נעשו קשים מיום ליום. מצרכים רבים אזלו לחלוטין והתורים ליד הצרכניות הלכו וגדלו. זריזים היו נעמדים בתור מחצות־לילה, בחילופי־משמרות של כל בני־המשפחה, ורבים מאלה היו חוזרים הביתה מאוכזבים. היהודים נחלצו לכל עבודה שהיא ובלבד להתקיים. בחורף עבדו גם בכריתת עצי־היער.

ניתנה אפשרות ללמוד מקצועות חדשים ולהשתלם במקצועות, כגון: נהגות, מכונאות וכדומה. היו שהתעסקו באיסוף פסולת: שברי־זכוכית, מתכות, סמרטוטים וכו' — תמורת תשלום זעום.

פליטים

חלף החורף עם הכפור העז והגיע הקיץ. קימעא קימעא החלו להסתגל למצב. הפליטים מלודז' פיתחו תעשייה טכסטילית, בצורה פרימיטיבית. פליטים מערים אחרות של חלקי פולין, הכבושים בידי הנאצים, החלו להתארגן בקואופרטיבים (נגרים, סנדלרים, חייטים וכיו"ב) ואליהם הצטרפו פועלים מאנשי־המקום. פתאום הכריזו השלטונות, שהפליטים הרוצים לחזור לבתיהם בכיבוש הגרמני — תינתן להם הרשות לכך.

הפליטים, שסבלו ממצוקת דיור ומחסור במזון ובגדים, ברובם הגדול נתפתו לכך והצהירו על נכונותם לחזור למקומות־מגוריהם הקודמים. בגמר הרישום של הרוצים

לחזור, נאספו אלה בלילה אחד ע"י המשטרה וגורשו לסיביר. בין השאר, הוצאו בתקופה הנדונה, לגירוש גם אנשים שנחשדו באי־לויאליות כלפי הרשות כגון קצינים ופקידים פולניים, בעלי־אחוזות וכיו"ב.

תנאי העבודה

העבודה במפעלים התנהלה תחת פיקוח קפדני והיתה השגחה רצופה על פריון העבודה. אם פועל איחר לעבודה רבע שעה, קיבל בפעם הראשונה — נזיפה; בפעם השניה — נכוי של 25% משכרו; בפעם השלישית — צפוי היה לחצי שנת־מאסר. בלי אישור־רפואי אסור היה להעדר מהעבודה, והרופאים פחדו לתת אישורים. ביכרו לעבוד גם במצב של מחלה. כי רק כשהיתה המחלה גלויה ורצינית, אפשר היה להעדר מהעבודה.

בטחנות־קמח ובמפעלי־החרושת האחרים שהולאמו, עבדו הבעלים הקודמים כפועלים. חברי המפלגה מבין הפועלים היו מטיחים בפניהם, לעתים קרובות את חטא העבר, בהיותם „קפיטליסטים ומנצלם", ואיימו למסרם לשלטונות באשמת אי־נאמנות למשטר החדש.

את הזמן כיוונו לפי שעון מוסקבה, היינו: בשעתיים קדימה מכפי שהיה קודם לכן. יצא, איפוא, שלעבודה הלכו בחשכה וחזרו בחשכה.

אורחים חוזרים מבני־העיר

באחד הימים הופיע בעיר שמעון מודק, שעזב את המקום עם הסובייטים הנסוגים בשנת 1920. הוא בא כקצין־צבא בדרגת פולקובניק ונשא נאום באסיפה ציבורית. אחריו הופיעו: חוה גוטליב, אשר לוין ודוד שפטריק — כולם בתפקידים גבוהים.

אורחים־חוזרים אלה שהו בעיר מספר ימים בלבד; הם ערכו קניות של בגדים, שעונים וכל מה שהשיגה ידם, ונסתלקו כלעומת שבאו.

החלו לזלזל בדת, והיו שחדלו למול את בניהם. ביחוד הפגינו את „אדיקותם" בדת־החדשה — המועמדים למפלגה הקומוניסטית. הדבר גרם מורת־רוח ומפח־נפש לרוב תושבי העיר, ששמרו על מסורת אבותיהם. הזקנים המשיכו לבקר בבתי־הכנסת ולהתפלל, אולם צעירים כמעט שלא נראו שם והם עבדו גם בשבתות ובחגים. לחג הפסח נאפו מצות ע"י ה„ארטלים" של אופים והמצות נמכרו בצרכניות.

חינוך ותרבות

נפתחו כמה בתי־ספר עממיים נוספים, הונהג לימוד־חובה בגיל 7—14 שנה וניתנו סטיפנדיות לתלמידים מצטיינים. הלימודים התנהלו באוקראינית ורוסית. נפתח גם סמינר למורות, שהמרצים בו היו מהחוץ.

בבית־הספר הקודם של „תרבות" החלו ללמד באידיש, אך בגלל ההסתייגות של ההורים („אין תכלית באידיש") עברו גם בבית־ספר זה לאוקראינית ורוסית.

נפתח מועדון לנוער, עם חדרי־קריאה ומשחקים וכיו"ב. נוסדו חוגים ללימוד

ה„קונסטיטוציה הסטאלינית", תולדות המפלגה ולבירור נושאים אקטואליים בעלי אופי מפלגתי.

ה־1 במאי, יום המהפכה האוקטוברית, יום הצבא האדום — בימים אלה היו ימי־חג המוניים, בהם נערכו אסיפות־עם, תהלוכות וחגיגות.

התגייסות מרצון למכרות דונבאס

עם גבור המצוקה הכלכלית, החלו רבים לעקוב אחרי אפשרויות של שינוי מקום, לשם שיפור התנאים, כאשר נפתחה תעמולה בדבר התגייסות לעבודה בדונבאס, נמצאו „קופצים" על הזדמנות זו. אני הייתי בין המתגייסים והצטרפתי לאחת הקבוצות שיצאה ללבוב, שם נקבע מקום־הריכוז. חלק התחרט מיד עם בואם ללבוב וסירב להירשם, אולם השאר נרשמו. בין הנרשמים מדומברוביצה היו: חיים רויזין, שמואל פרלשטיין, מנדל יפה, חיים מודריק, לייב שיינמן, משה פרלשטיין; ואחדים מהפליטים, שהשתקעו בדומברוביצה לאחר פרוץ המלחמה. רוב הנרשמים היו נוצרים.

כונסנו לתוך קרונות־משא והוסענו מזרחה. שבעה ימים נמשכה הנסיעה. כשהיינו באזור הפולני, נראו עוד סימני חיים כלשהם, אולם כשעברנו את הגבול הקודם ונכנסנו לרוסיה, התחילו סימני הדלות לתת אותותיהם. בתחנות־הרכבת אפשר היה להשיג רק מים רותחים.

בשבוע המסע סיפקו לנו: לחם, סוכר ודגים מיובשים. כשהתקרבנו למטרה, הופיע פקיד ורשם בגיר על כל קרון את שם הנקודה, אליה מיועד הקרון. הדומברוביצאים ובני הסביבה היו בקרון אחד והם הובאו כולם לנקודה שסומנה על הקרון. הגענו לשם בבוקר השכם ונלקחנו מיד לאכסניה ציבורית, שמנתה חדרים רבים (6 מיטות בכל חדר). הובאנו אח„כ ל„בית־תרבות", שם הסבירו לנו את מהות העבודה שצפויה לנו והודיעו, שנעבוד רק 6 שעות ביום. לפני שהתחלנו בעבודה נערך למענו קורס מיוחד של שבוע ימים, שם לימדונו הלכות־זהירות, סדרי ירידה ועליה במכרות ותנאי־העבודה, בכלל.

בגמר הקורס הובאנו למשרדי המכרה, שם חילקו לנו בגדי עבודה ופנסים. הורידו אותנו במעלית לעומק של קילומטר וחצי, שם היה חום נורא. למטה חולקו התפקידים: מי במשור חשמלי, מי בפטיש ומי בדינמיט. עבודתי אני היתה, חיזוק העמודים במקומות החלולים, משם הוצא הפחם. היו מקומות, שאפשר היה לעברם רק בזחילה. במקרה של אסון — סתימת פתח — היו זוחלים מרחק קילומטר וחצי במים, עד שהגיעו למעלה. היו מקרים של אסונות, הרוגים ופצועים.

העבודה היתה מייגעת, אעפ„י שנמשכה רק 6 שעות. בגמר העבודה היינו רוחצים במים חמים. התנאים הו קשים: אויר דחוס, אוכל רע, תלבושת דלה, שינוי מתמיד במזג האויר (למעלה קר ולמטה חם); ונוסף על כל זה — גניבות וסכסוכים תמידיים.

עבר חודש ימים — נפצעתי והוכנסתי לבית־חולים, שם שהיתי כשבועיים. כתבתי לדודי בחארקוב, שברצוני להתראות אתו והוא הזמינני לבוא אליו. בצאתי מבית־חולים עסקתי במקח־וממכר ב„שוק השחור" והרווחתי קצת כסף. החלטתי לעזוב את

המקום וכעבור כמה ימים הגעתי ברכבת לקויבישב. בדרך גנבו ממני את התעודות, האוכל והכסף, אך הנוסעים ברכבת עזרו לי וחילקו אתי את מזונותיהם. בקויבישב הודעתי למשטרה על גניבת התעודות שלי וקיבלתי תעודת־זהות חדשה.

הצלחתי להגיע אל דודי בחארקוב, כשהגני רעב, תשוש־כוח ורועד מקור. שהיתי שם כשבועיים ימים, וכאשר געגועי הביתה גברו עזבתי את בית הדוד והגעתי לקיוב. הקור היה גדול והותקפתי בכאב־אזנים עז. מקיוב הגעתי לתחנת זדלבונוב, שם צריך היה להצטייד ברשיון כדי לעבור את הגבול הקודם (בין רוסיה לפולניה). התערבתי כשורת אנשים בעלי רשיונות והצלחתי לעבור אתם את הגבול וכך הגעתי לרובנה. לאחר יומיים חזרתי לדומברוביצה. במרוצת הזמן חזרו העירה באופנים שונים גם שאר חברי הקבוצה, שהתגייסו מרצון, כמוני, למכרות דונבאס.

גיוסי־כפייה למבצעים צבאיים

באפריל 1941 גוייסו לעבודה פועלים שהיו נאמנים למשטר והם נשלחו לבסרביה, שם עבדו לפי מכסות של פריון־עבודה. מגוייסים אלה חזרו העירה זמן קצר לפני פרוץ המלחמה עם גרמניה.

בתקופה זו התחילו לבנות ע"י דומברוביצה שדה־תעופה תת־קרקעי. למטרה זו הביאו אלינו פועלים רבים ממקומות מרוחקים, בני עמים שונים: קירגיזים, אוסטיקים ואחרים.

בני העיר, שלא היו מועסקים בעבודות קבועות, חייבים היו למלא מכסות של עבידות־כפייה במשך שבועיים ימים. על האיכרים הוטלה החובה לספק סוסים ועגלות לעבודה.

ערב מלחמה

חלף החורף של שנת 1941, בא האביב, חודש מאי הגיע. אימת פורענות חדשה החלה מרחפת באויר, אימת מלחמה עם גרמניה.

היו סימנים בולטים לכך. כל המגוייסים לעבודה שחזרו מבסרביה, גויסו מחדש לאחר שהותם בעיר כמה ימים בלבד, והם נלקחו למחנה צבאי. באסיפות־עם התריעו התועמלנים: „עומדים להתקיפנו!". פני האנשים שוב לבשו קדרות, נעשו חיוורים יותר ונחרשו עוד קמטים עליהם, נוספו שערות־שיבה, התוגה והדאגה נשקפו בעינים. האנשים התהלכו אובדי עצות: לנסוע? להישאר? לברוח? לאן?...

איכרי העיר והסביבה לבשו עזות ופניהם הביעו שמחה: „עוד מעט וניפרע משלטון הז'ידים והקומוניסטים" — מילמלו.

המלחמה החלה

ב־22 ביוני 1941 החלו הגרמנים להפציץ את ערי רוסיה, צנחנים גרמניים הוצנחו במקומות שונים באוקראינה, והאיכרים החביאום במקומות־סתר. גם בסביבת דומברוביצה הוסתרו צנחנים ע"י האיכרים.

כבר בימים הראשונים של המלחמה התחילו לעזוב את העיר, בכיוון מזרחה, המשפחות של אנשי השלטון. חלק מהאוכלוסה האזרחית הלך אתם, לראשונה מתוך קבלת רשות ו„קירבה למלכות" ואח"כ — „כל דכפין". ב־29 ביוני עזבו כל אנשי השלטון את העיר. היה זה יום שבת, לאחר שרובנה הופצצה ונפסק אתה הקשר. התחילה מנוסה המונית — ברגל, במכוניות, ברכבת, בעגלות ובאמצעים אחרים. רוב העוזבים היו מבני־הנוער; הם הגיעו לרוקיטנה ולא הורשו לעבור את „הגבול" לרוסיה. חלק מהם חזר לדומברוביצה וחלק נשאר ברוקיטנה. רק מעטים מבין הבורחים הצליחו להגיע למקומות מרוחקים ברוסיה. בבהלת המנוסה היו מקרים לא מעטים של פרוד משפחות, שיצאו את דומברוביצה יחדיו ואילו בדרכים נאלצו להתפרד.

הגרמנים באים העירה

בדומברוביצה גופא נשארה יחידה מצומצמת של הצבא האדום וכמה מראשי המפלגה. בינתים נודע שהגרמנים כבשו את לבוב והם מתקרבים לאזורנו. ביום ו׳ בבוקר, 4 ביולי, עזבו אחרוני הסובייטים את העיר והתרכזו בתחנת הרכבת. בשבת בערב הם שרפו את המנסרות ופוצצו את הגשר של מסילת־הברזל. בעיר שרר שקט, אולם היהודים התרוצצו אובדי־עצות.

ביום א׳, 6 ביולי, בשעה 3 אחה"צ, נראו במבואות העיר הסיירים הגרמניים, רוכבי־אופנוע. הם הגיעו לכיכר השוק והאיכרים פגשום בלחם, בפרחים, ובתשואות חמות. למחרת בבוקר, יום ב׳, 7 ביולי, נכנס העירה צבא גרמני סדיר, מכיוון ברזניצה. בו בלילה החלו האוקראינים לשדוד ולפרוע ונשמעו צעקות מבתים רבים בפרברי העיר. הוטלה פצצה לתוך בית־המדרש וכל השמשות נופצו.

נמצאו סקרנים, שיצאו אל הרחוב לראות את הגרמנים כשהם נכנסים העירה. פתאום פשטה שמועה: תופסים אנשים! מיד התפזר הקהל והסתגר בבתים. את הנתפסים ברחובות הביאו לכיכר השוק, אח"כ פשטו על הבתים, הוציאו מתוכם אנשים נוספים וגם אותם הובילו לכיכר השוק. הגרמנים ציוו על הנתפסים ללכת בטור עורפי, כשהם כפופים וכל אחד נאחז בשיניו במכנסיים של ההולך לפניו. ככה נאספו ורוכזו בכיכר כמה מאות איש, שהוכרחו לעמוד שם על הברכיים במשך 7 שעות, כשהם מוקפים משמר מזוין במכונות־יריה.

הגרמנים דרשו למסור להם את המפתחות של מחסן הדלק. מישהו אמר לאנשי המשמר, ששלמה צצקס הוא האחראי למחסן. הלכו ומצאו את צצקס, שהביא את הגרמנים למחסני־הדלק ואח"כ הובל גם הוא למקום הריכוז בכיכר העיר. כמה מבני־העיר התקשרו בינתיים עם „פולקס־דויטשה" בשם ראט (סנדלר) ועם אשה גרמניה, שהיתה בעלת מסעדה. לאחר שמסרו להם מתנת־יד הגונה, בשבילם ובשביל קציני הצבא, שוחררו הנעצרים. כ־20 איש נשארו בידי הגרמנים במעצר כבני־ערובה.

שבתי וורונה

ליל־חרדה ורצח בשלהי ספטמבר 1939

כאשר פרצה המלחמה בין גרמניה ובין פולין (ספטמבר 1939), גוייסו הרבה אבות ובנים לצבא הפולני. אלה שנשארו בעיר התהלכו בחרדה לקראת הבאות, כי הפליטים שהחלו מגיעים אלינו מעריה הכבושות של פולין, ידעו לספר על מעשי־תעתועים ביהודים מצד הכובשים־הנאצים.

בסוף חודש ספטמבר פשטה הידיעה, כי הצבא־הסובייטי מתקרב לעיר. יומיים לפני כניסתו של צבא זה, עזבו המשטרה הפולנית ואנשי־השלטון הצבאי את תחומי העיר ונוצר מצב של חוסר שלטון, בכלל. הקומוניסטים החלו מתכוננים לערוך קבלת־פנים חמה לצבא הסובייטי וניגשו להקים שער־כבוד בהתחלת הרחוב „3 במאי", ליד המאפיה של פייגלשטיין והמלון של זאב זאַמדווייס. פתאום הופיע ראש־העיר הקודם והפציר בעוסקים־במלאכה לבל יעשו זאת. בעקבותיו הופיע במקום ה„קאצאפ" סטיפאנוב (זה שגר ליד הרשל הנפח ומאפיית ברונפיין) והודיע: „חברים יקרים! ה„ז'נדרמריה" הפולנית נמצאת עדיין במבואות העיר, והיא יודעת מה שאתם עושים".

חצי שעה לאחר־מכן חזרה המשטרה הפולנית העירה. הפולנים הרסו את שער־הכבוד והחלו משוטטים ברחובות העיר, בחיפושיהם אחרי יהודים־קומוניסטים (בראשם צעד האנטישמי הנודע אנטיפאוו). יריות־רובים־ואקדחים הדהדו בלילה בכל פינות העיר, וכל היהודים התחבאו במרתפים ובעליות־גגות. רק בדרך נס ניצלו רבים, ומספר הקרבנות הסתכם בשני אנשים בלבד: הסנדלר אפרים בומגרט, הי"ד, שהתגורר בביתו של יעקב זק; ופליט מוורשה, שהתגורר בבית קרוננברג, בסימטת הדואר.

היה זה ליל־חרדה בשביל כל יהודי העיר. כשהקיץ הבוקר נשמו כולם לרווחה, כי היריות פסקו וחיש מהר פשטה השמועה, שהסובייטים מתקרבים. עם כניסתם העירה, נאסר אנטיפאוו הנ"ל וכל אלה ששיתפו פעולה עם הפולנים במצוד־הלילי על היהודים. הם הועברו לסארני והוגלו לאחר־מכן לסיביריה.

זכורני, שבאותו ליל־חרדה, ולאחר מכן היו היהודים משוחחים ביניהם על המקרה וגולשים לזכרונות מן העבר. בהקשר לכך הזכירו מקרים של רצח־יהודים בשנות מלחמת־העולם הראשונה, כאשר דומברוביצה עברה „מיד־ליד" וכל חילופי־השלטון בעת ההיא היו אף־הם תמיד קשורים בקרבנות יהודיים, כי כל כובש חדש חיפש „שעיר לעזאזל" בדמותו של היהודי — חסר־המולדת וחסר־התושייה.

כאשר נאסר אַנטיפאַוו הנ"ל, היו רבים שלבותיהם ניבאו רעות, בהרגישם בחוש, כי כאשר יתחלפו הסובייטים בכובשים אחרים, ינצלו האוקראינים מתושבי־המקום את ההזדמנות להתנקם שוב ביהודים על ששיתפו פעולה עם הסובייטים.

אכן, הנבואה הזאת נתקיימה...

יהודה אביזן

שתי פרידות מעיר־הולדתי

א. שנות תרצ"ט—ת"ש (1939/41)

אותו סוף קיץ של שנת תרצ"ט (1939) — לא היו בו סימנים ואותות מיוחדים ברקיע, שיעידו על הצפון בחיק־המחר; לא ניתן בו כל רמז בשמים, כי עוד מעט תתחולל אותה סערה איומה, שבמשב־ההרס שלה הביאה חורבן ופורענות על בית־ישראל באירופה, שלא היו כדוגמתם בשום אומה ולשון. עם רדת־הערב היו השמים בהירים וזרועים כוכבים קורצים ומרמזים, לעין הניבטת אליהם מלמטה באורות־סתר מרצדים בנצנוצם. לא חרב של אש ולא ארי של אש היו מצטיירים בשמים. האיכרים האוקראינים היו יוצאים בהשכמה לעבודתם בשדה ובאחו. כיכר־השוק שבעיירה, על כל ארבעת־טוריי־חנויותיו שמקבילים זה לזה, היתה נתונה בשלווה של צהרי־יום־קיץ. החמה היתה מתהלכת במרחבי־מרום, להטה וחמה חובקים זרועות־עולם, והבריות מחפשים מחסה ממנה בסתר־הבתים. אותה שעה היו הרחובות מתרוקנים מעוברים־ושבים, ואילו בפנים הבניינים הכל כמנהגם היו נוהגים: החנווני — אם רב או אם מעט היה פדיונו — עוסק במשאו ומתנו, החיט — במחטו, הנפח — על יד סדנו עומד, וכן שאר אומנים ובעלי־מלאכה.

אמנם, בערבים, כשהיו קוראים את ה„חדשות" בעתון, היה הלב מתמלא חרדות; אולם למחרתו של יום, כשהכל היו יוצאים למלאכתם, לא היתה ניכרת המבוכה בפנים. ו„החדשות" כלל וכלל לא היו משמחות: אותו „טורף־מטורף" גדול, נחש־עקלתון במאורתו, הוציא את לשון־הארס שלו החוצה והשמיע בקול זעם איום מוחשי מאד על כיבושה הקרוב של פולין, כשהוא מנפנף בחברו על ראשם של היהודים. אותה שעה היו כבר רבואות־קלגסיו ערוכים לכיבוש זה, ואילו השלטונות הפולנים היו עסוקים בהטלת איסור על השחיטה היהודית...

בדומברוביצה, כבכל העיירות של פולין, היו השלטונות המקומיים נתונים באותה שעה, לפי הוראות מגבוה, במבצע מיוחד של „אוראניזציה", שכוונתו ותוצאותיו היו: הריסת גזוזטראות וגדרות ברחובות מאוכלסים יהודים. בצד מבצע זה התנהלה בהשראתם ועידודם של מוסדות השלטון גם מלחמת־החרמה גלוייה נגד המסחר היהודי, על כל צורותיו. עיסוקים אלה של השלטונות הפולניים הסבו, ללא ספק, קורת־רוח ל„רב־הטבחים" הנאצי, כי לא זו בלבד שהכשירו את הקרקע לביצוע מזימותיו הרצחניות נגד יהודי פולין, אלא הקהו את עירנותם של הפולנים לגבי מזימותיו המדיניות של ה„אויב ההיסטורי" שלהם.

איומיו של אותו „רב־טבחים" משתולל, לא הסעירו, אמנם, את רוחם של רבי־השלטון בפולין, אולם הדהדו יפה בחלל, הרעידו את גלי־האתר, והאוזן היהודית שניחנה בדקות־ההבחנה קלטה אותם והעבירתם ללב, שהיה נרעש ונפחד ותוהה... אף־על־פי־כן קיוו היהודים, כי לא ייעלה בידו של הצורר לבצע את זממו וכי „העולם הנאור" יתנגד לזה בכל התוקף. הרגשה זו היתה עדיין מפעמת אז בלבבות — היא־היא שסנוורה את

העיניים מראות נכוחה והכשילה גם לאחר־מכן כל מאמץ וכל פעולה של הצלה ושל התגוננות. הרגעה מדומה זו היתה אופיינית באותה שעה גם ליהודי דומברוביצה: גם הם העמידו פנים שאין להפריז במורא מפני הגרמנים. אף־על־פי שקשה היה לנחש בוודאות הרהוריו ומחשבותיו של כל אחד מיהודי העיירה, הרי ניתן היה לחוש שמשהו „נורא" טמון באותה דממה ששלטה אז ברחובות העיירה: עצבות טמירה היתה נסוכה על הסביבה, לחש־סתרים נישא באוויר ובשורת־„מרורים" מנבאת רעות ריחפה בחלל.

ביום בהיר אחד, בראשית ירח אלול, קרה הדבר. הרדיו והעתונות הודיעו על תגרת־הדמים שבוימה ע"י הגרמנים, בכוונה תחילה, בסביבות גדאנסק העיר, שהיתה מזה שנים סלע־המחלוקת בינם לבין הפולנים. הגרמנים זנקו בקפיצות־נמר, הפציצו בבת־אחת את כל ערי פולין החשובות ושלחו מאות טנקים לכבוש את הארץ.

כשהכריזה ממשלת פולין על גיוס כללי של חיילות־המילואים ברחבי המדינה, לא עורר הדבר בדומברוביצה התרגשות מיוחדת. רחבת ה„פלנט" — אותו גן גדול על גבעת החוף, שליד הנהר „הורין" — המה מגויסים, רובם מצעירי העיירה ובני־תשחורת מהסביבה. כל אלה, שכושרם הגופני נקבע ע"י הרופא למשביע־רצון, הסתדרו לקבוצותיהם ו„יצאו לדרך". במעמד זה לא היו פכורי־אצבעות של אמהות ולא בכיה־בקול, אולם בשעות־הלילה ירדה העצבות לשכון בבתים והורים התייפחו והוזילו דמעות. העצבות הלכה וגברה כאשר המאורעות התחילו במהלכם — מאורע רודף מאורע. לאחר מיספר ימים הגיעו פליטים לדומברוביצה, יהודים מכל קצווי־פולין. תושבי העיירה קיבלו אותם בזרועות פתוחות, דאגו לקורת־גג וצרכי־אוכל. „עגלת־המזון" בפיקוחו של פישביין הי"ד — עסקן ציבורי מסור ורב פעלים, — היתה עוברת ברחובות ואוספת ככרות לחם ושאר מצרכים עבור הפליטים. היהודים נתבעו ונתנו ביד רחבה ובנפש נדיבה.

לא עברו אלא ימים מועטים וכל פולין זוטא, זו השוכנת מצד מערב לנהר ויסלא, נכבשה בידי הנאצים. הצבא הפולני בחלקו הגדול הובס; ורשה הבירה נתונה במצור והיא מופגזת ומופצצת כאחד, ופתאום יצא הקול בעיירה, שהסובייטים הולכים ומתקרבים לדומברוביצה וכי כל חיילות־המצב הפולניים שבגבול המזרחי נסוגים ונופלים בשבי. המשטרה הפולנית שבעיירה נעלמה ונסתלקה בחשכת הלילה. בדרכים נראו מוניות אצות בחפזה מסחררת בכיוון דרום־מזרח, לגבול רומניה. מספר ימים נשארה דומברוביצה ללא שלטון פולני.

ברחוב היהודי היתה ניכרת התכונה לקראת בואם של הסובייטים, ואילו ה„גויים" היו מאופקים ברגשותיהם ולא הראו סימני שמחה. הקומוניסטים מזרע ישראל, — קומץ צעירים שנתפסו לקומוניזם ונדונו ע"י הפולנים למאסר בקרטוז־ברזה — הופיעו פתאום בעיירה והפכו בעלי־שררה. הוקם „גורסובייט" ומשטרה אזרחית וכה הענינים החלו נחתכים על־פיהם של אותם צעירים יהודיים. לאחר מיספר ימים נראה הצבא הסובייטי מתקרב לתחומי העיר. לראשונה הגיעו הטנקים שלהם ואחריהם — משוריינים, נושאי חיל־רגלים. עם פשיטתם ברחובות העיירה, התקהלו רוב תושביה סביבם. רבים מבין יהודי העיירה דמו לראות בחייל הסובייטי את האדם החדש, הרוחש חיבה ואהבה לבריות, ללא הבדל גזע ודת. אותה שעה היו מעוניינים לראות פני חיילים סובייטים, שנתחנכו על

ברכי קומוניזם, זה שמטיף, כביכול, לשלום ולאחווה בין עמים וארצות... באותו יום היינו הראבים להכיר את אותו „דור חדש", מתקן העולם, ולהיווכח האם באמת רב ההבדל בין „גויים" מקומיים שבדומברוביצה וכביבתה לבין „גויים" מחופי הדון והוולגה, שבאו משם בשם „הצדק הסוציאלי" לשחרר תבל ומלואה.

במרכז העיר נערכה עצרת. קצינים ו„פוליטרוקים" עלו לגזוזטרה של מאפיית פיגלשטיין ושותפו והחלו חוצבים נאומים נלהבים בשבחו של השלטון הסובייטי. הקהל ענה במחיאות כפיים סוערות ובקריאות „יחי"! לאחר מכן התפזר הקהל ואנשי־העיירה מתידדים ומשוחחים עם החיילים. היהודים רצו לתהות על קנקנם: מה פנימיותם? אמנם, הכרת־פניהם ענתה בהם, כי הם אינם שונים מ„השקצים" של דומברוביצה, אולם קיווינו אז למצוא אצלם „מה שיש בהם"... עם כיבוש זה של הסובייטים התעוררה תקווה, כי מעתה יזרמו חיי היהודים בחסותו של שלטון־ישרים וכי נפתחת תקופה חדשה של חיי שוויון וצדק. אולם האכזבה לא איחרה לבוא...

שם העיר דומברוביצה הוסב מעתה ל„דוברוביצה" (חסר מ"ם). בראש ה„גורסובייט" הועמד ברוך פטשניק, — צעיר שהיה בארץ־ישראל, חזר לבית־הוריו, שכח את הציונות ועבר לקומוניסטים, נעשה ראשם ודברם. השלטונות הפולניים דנו אותו ואת חבריו למאסר ממושך; ובסוף הקיץ של שנת 1939 הוא הופיע שוב בדומברוביצה ונעשה קרוב ל„רשות" וברי־סמכא בעיני הקומיסרים הסובייטיים.

בתי־הספר שבעיירה החלו משנים את דמותם ותוכנם. ביה"ס „תרבות" שהיה קיים כעשרים שנה הפך בית־ספר סובייטי, כלומר: „לאומי בצורתו וקומוניסטי בתוכנו". החלו להלאים מפעלים ובתי־עסק גדולים (כגון הטחנה של לייב לייבקו; המנסרה של הלר) ולהפקיע בתים מרשותם של בעליהם לרשות המדינה. הוטל איסור חמור על סחר־ומכר פרטי. התושבים נדרשו להוציא תעודות־זהות ולקבל אזרחות סובייטית. עם כל זה יצויין, כי שום יהודי בדומברוביצה לא נדון באשמת „קפיטליסם" או „ציונות" או „לאומניות", וזאת בזכותם של הקומוניסטים מבני־העיירה, שנרתעו ונמנעו מהלשנות והוצאת־דיבה בפני השלטון. בערים אחרות בסביבה היו מקרים רבים, שיהודים עשירים, ראשי־מפלגות ועסקני־ציבור מימי השלטון הפולני, הוצאו מבתיהם באישון־לילה והוגלו למרחקים... בדומברוביצה נשאר כל אחד בביתו.

ברחוב נראו עקבות השלטון החדש — תורים ארוכים. תלבושת של שבת ושל חג, כאילו נעלמה מאליה (אנשים פחדו להיראות ברחוב בחליפה מהודרת). החנויות, רובן סגורות ומסוגרות...

שבועיים ימים עברו ו„הימים־הנוראים" ממשמשים ובאים. בראש־השנה של שנת ת"ש שררה עגמימות ברחובות. פני יהודים נראו קודרים. רבים מאלה שגויסו לצבא הפולני — לא שבו הביתה וגורלם לא נודע. מקורות־הפרנסה החלו מסתתמים. מאזורי הכיבוש הנאצי החלו נקלטות שמועות על מצבם של היהודים בורשה, קרקוב ויתר הערים הגדולות של פולין. עננים, ענני־שחור־ועלטה, החלו מכסים את האופק.

באותם ימים הלך לעולמו מרוב צער ודאבה, מנדל ניימן, שהפך כלי ריק מכל הונו ורכושו. הוא שהצליח בעסקיו עם הפריצים הפולנים; הוא, שבמרצו ובכשרונותיו ביסס

את פרנסתו ונחשב לאחד ה„גבירים" בעיירה — נתגלה פתאום כחסר־אונים, „פאראזיט" ולא־יוצלח... עד היום שמורה עמי דמותו של יהודי זה, עממי בהליכותיו ובמנהגיו, כשהיה משמח את הזאטוטים והמבוגרים בעיר, ביום שמחת־תורה. בהיותו יוצא את בית־הרב, או את בית־המדרש הברזנאי, קצתו מבוסם וקצתו מפוכח, היה עובר ברחוב כשהוא מרקד, קופץ ומפזם. הוא היה מחזיק שני מלפפונים כבושים בידיו, חובטם זה בזה וקורא בקול: „צאן־קדשים!" ועשרות ילדים עונים לו בקול פעיה... בימי ילדותי זכיתי להיות מהמתלווים אליו ומהרצים לקראתו, בטוהר־לב ובתום־נפש, לראותו בשמחתו וליהנות ממנה. בתקופה הנדונה ניטלה ממני שמחה זו.

יהודי נפלא שני, שהיה רואה חובה לפניו לשמח את ילדי־ישראל בשמחת־תורה, בהידור־מצווה, היה יצחק ענטעל. אהבתי לראותו הדור בלבושו, צועד לאט ובמתינות בערבי־שבתות אל התפילה שב„טריסקער־שול", שם היה עובר לפני התיבה בתפילת־שחרית של שבת. הלחן שלו „אל־אדון" נחרת בזכרוני וגם כיום באמרי פיוט זה, חוזר אני על אותה צורה של אמירה ואותו קצב, כפי שהיה נוהג יצחק ענטעל. בתקופה הנדונה הוא נפל למשכב, גם פניו נפלו, וכאילו נסתלקה מהם השכינה.

עם כניסתם של הסובייטים ניטל טעמם של „שבתות", של לילות־„סליחות", של בתי־הכנסת — נגוז הודם והדרם. בראש־השנה וביום־הכיפורים של שנת ת"ש — לא הורגש זיוו של חג. הרבה „מקומות" היו פנויים ב„שטיבל", בבית־המדרש הברזנאי, ב„טריסקר־שולכען" וב„בית הכנסת הגדול" — חסרו אנשים, כאילו, חלילה, השכינה נסתלקה ועלתה למרום... הנעימות הערבות לאוזן, שהיה משמיע ר' יוסף חנה־צ'רנה'ס, הגבאי של חסידי טריסק, הניגונים המפורסמים של הפיוטים: „אמנם כן", „וכל מאמינים", „האוחז ביד" וכו' — נדם קול הזמר שלהם. היד הסובייטית היתה נטויה והטילה מוראתה ברחובם של היהודים. חוסלה פרשת החינוך היהודי. הופסקה הוראת הלשון העברית, חדלה הופעתה של עתונות יהודית, נותק הקשר עם יהודים בארצות המערב וארץ ישראל.

בשבת ת"ש נכנסתי להוראה בביה"ס הסובייטי (בבניין שהיה שייך למנדל ניימן). בחרתי לעבוד בבי"ס זה, שם למדו ילדי „גויים". הסדר זה, יתכן, שנעשה בהמלצתו של ברקא פרלשטיין, שמיד עם כניסת הסובייטים לדומברוביצה נעשה הוא מחלק־העבודה למורים. בשנים הראשונות שלאחר מלחמת־העולם הראשונה (1914—1918) עבד הוא בהוראה והיה, איפוא, קרוב לעניינים אלה. אני הבעתי לפניו את רצוני להורות ילדים לא־יהודים. החלטתי היתה נחושה לא להפוך את עורי בפני ילדים יהודיים. לא יכולתי להרשות לפי — להתיר היום מה שאסר אתמול. עברית אסור היה להורות והתנ"ך נעלם מן הלימודים — מה לי איפוא אצל ילדי־ישראל? למה לא אתכחש לעצמי: בא שלטון חדש, אלמד „חכמה" את ילדי ה„גויים", כי התורה ממילא לא מצויה אצלם...

גדולים היו געגועי לימים עברו, עת הייתי מדבר ומסביר לתלמידי, ילדי־ישראל פקחים, בלשון העברית, עת האווירה של ארץ־ישראל היתה שוררת בכיתה והילדים מתכננים את עתידם בעליה ארצה. בדלית ברירה התרגלתי לתפקידי החדש ולאחר מספר חודשים אף מצאתי לעצמי מטרה חנוכית: להשריש בלבות תלמידי החדשים מידות טובות ונוהגים יפים ביחס לבריות, כולל יהודים. התכוונתי לעורר בקרבם רגשי

ידידות ואמונה בבני־אדם, תוך הדגשה מיוחדת את האדם היהודי. רציתי לטהר במקצת את נשמותיהם ולעקור מתוכם את השנאה הקדמונית ליהודי, שבאה להם ממורשת דורות. ואכן, לא פעם ראיתי סיפוק בעבודתי והרגשתי, כי החריש שהנני מעביר מתחיל לחדור — ה„גויים" הקטנים החלו נקשרים אלי בנפשם. אף־על־פי־כן הייתי מתהלך מכונס בתוך־עצמי, ממעט בדיבור ובשיחה. צער וגעגועים אכלוני בגלל ההנתקות מארץ־ישראל ומיהודי ארצות המערב.

לעומת הצער והעצב היו גם שמחות במעוני. עם סיפוחם של גלילות מזרח־פולין לרוסיה הסובייטית, ניצלו מאות אלפי יהודים מהרג ומכליה, שזמם להביא עליהם הצריץ הגרמני. אלפים נוספים מאחינו בני־ישראל נמלטו ממערב פולין ומצאו מפלט ומחסה באזורי הכיבוש הרוסי. ראיתי בזה יד מכוונת מלמעלה, כי יהיה רווח־והצלה לשארית ישראל. משנה־שמחה שמחתי, כאשר הצליחה אחותי חנה הי"ד, מורה לפי מקצועה, להגיע בשלום הביתה מאוסטרוב־מזוביאצק, העיר שנפלה בידי הנאצים. אחותי זו עבדה בתור מורה בביה"ס היהודי הסובייטי שבעיר עד פרוץ המלחמה בין הסובייטים לבין הגרמנים והיא נספתה לאחר־מכן בטבח האיום, שערכו הגרמנים בדומברוביצה בשנת תש"ב.

והיו גם שמחות המוניות. כשהגיעו ימי „המהפכה האוקטוברית" הורגשה תכונה רבתי ברחובות. הקימו שער נצחון, מקושט דגלים אדומים, ונערכו תהלוכות של פועלים — גויים ויהודים יחדיו, ממש ימות המשיח. היתה גם תהלוכת ילדים של בתי־הספר, על מוריהם ומנהליהם, ונאומים־על־נאומים נישאו על־ידי ראשי המפלגה והשלטון. לאחר החגיגות בעיר ירדתי לפרוור ה„גויי", ברחוב המוביל אל הכפר ברסטיה, לחזות בשמחתם של אלה, שאחיהם ממזרח אוקראינה „שיחררום" מעול פולין המשעבדת. נקלעתי לתוך חבורה של מתדיינים ומתווכחים, כאשר אחד חשוב ומשכיל נשא נאום בזו הלשון: „רחימאים! זכינו לימים טובים, לשלטון הסובייטים. זוהי ממלכה יהודית, שלטון יהודי, כל המשרות הרמות בידי יהודים. חי אלהים, ממשלה עברית!". המתקהלים שמעו דברים אלה באוזן קשבת נענעו בראשיהם לאות־הסכמה וניצוץ שטני ניצת בעיניהם. ארס המשטמה חלחל במעמקי נפשם.

החורף עבר בשלום והגיע חג הפסח — ראשון בחסותם של הסובייטים. גם אורו של חג זה נצטמצם והוא נחוג רק בבית, בחוגי המשפחה. זקני־הדור עוד היו לבושים קפוטות והתפללו בבתי־הכנסת, אבל הצעירים, ואף רבים בגיל העמידה, נמנעו מעשות זאת, אם כי לא הופעל כל לחץ רשמי.

תוגה וחולין השתלטו בעיירה. מי שלא ראה אז את ישעיהו ברמן בתוגתו, לא ראה עצבות מימיו. הטחנה הופקעה מרשותו והוא נשאר לעבוד בה כאחד הפקידים. אותו מצב היה עם בעליו ומנהלו של המנסרה, שבתחנת הרכבת. סתם יהודים, חנוונים, סוחרים זעירים — נסתם הגולל על מקור־פרנסתם. לעומת זאת לא חל כמעט כל שינוי במעמדם הכלכלי והחברתי של ה„גויים". עוד לא כפו עליהם את ה„קולחוז" וכל איכר עיבד את שדותיו כבימים ימימה. היתה כנראה הוראה מגבוה, לא להתחיל בקולקטיביזציה לאלתר, אלא להסתפק בינתיים בניהול תעמולה לרעיון זה. בחגיהם

היו ה„גויים נוהרים בהמוניהם אל ה„צרקוועס". ה„רשות" לא אסרה לחוג חגים, אלא הוטל איסור לשתות לשכרה ואכן נעלמו שיכורים מן הרחוב.

כ. הפרידה מבני־המשפחה

הקיץ של שנת 1941 היה בעיצומו, עוד מעט ומלאו שנתיים לשלטון הסובייטי. המורים נסעו לרובנה להשתלם בהוראה, במכון הפדגוגי הממלכתי שם. והנה ב־21 ליוני, שמענו ברדיו את נאומו של שר־החוץ וו. מולוטוב על פלישת הגרמנים לרוסיה. מיד נתרוקן המכון הפדגוגי מאורחיו. להקת מטוסים גרמניים נראתה בשמיה של רובנה והטילו על בתיה פצצות־תבערה.

הייתי ברובנה יחד עם אחותי רבקה, הי"ד. שנינו מהרנו אל תחנת־הרכבת ולמזלנו הטוב, נזדמנה לנו רכבת בכיוון דומברוביצה. הגענו בשלום הביתה והתברר לי כי אחדים מראשי המפלגה נפקד מקומם בעיר. הבינותי, שיש דברים בגו... לאחר ימים מספר הוכרז על גיוס לצבא האדום. ראש־וראשון למנצחים על מלאכה זו היה ברוך פטשניק, צעיר נלבב, שנתלהט באש הקומוניזם וראה בו את עולמו ואת מטרת חייו (הוא יצא לחזית כמתנדב ונפל במערכה).

הגרמנים התקדמו בקצב ובלהט. מיום ליום נתחזקה בי ההחלטה, שיש להמלט בעוד־מועד ולא להחמיץ את השעה. הודעתי על־כך לאבי ולאחיותי ואף חשבתי להאיץ בכל בני־הבית, בשכנים ובדודי ממשפחת גנזל, לקום ולעזוב את המקום. אולם בעיירה כולה שרר שקט ולא היתה בהלת בריחה. היו רגעים שגם עלי השתלטה המחשבה, שהגרמנים לא יעיזו להתאכזר יתר על המידה. הפליטים שהיו בעיירה היו מקבלים מכתבים מוורשה, כי „איך־שהוא" חיים שם. לבסוף התחלתי גם אני להאמין, כי רק הצעירים חייבים להימלט.

הגיעה שעת־הפרידה. לעולם לא אשכח את נשיקתו של אבא ואת מבטיו מלאי־יגון, את נשיקות־הפרידה של ארבע אחיותי, הי"ד, ואת דמעותיהן הזכות. שרה אחותי אמרה לי: „היה זהיר בדרכך. ושוב הביתה בריא ושלם"... גם אנכי לא תיארתי לעצמי באותם רגעים, כי פרידתי זו ממשפחתי היא לעולמים...

יצאתי לחצר, לזרוק מבט־פרידה עליה. פתחתי את הרפת והעברתי ידי על צוארה של הפרה, שגידלתיה במו ידי. רק אז הבינותי לרוחם של אלה, שלא יכלו להחליט על בריחה. הקשר הנפשי עם המשפחה ועם כל זה שהוקם וגודל במו־ידיך, מנע מאנשים רבים לנטוש את קרוביהם ואת רכושם.

אל תחנת הרכבת ליוו אותי איטקה וחנה אחיותי. בדרך — שלווה ושקט, אין רואים יהודים נמלטים. רק יחידים, במיוחד אלה שהיו פעילים בימי הסובייטים ומעורבים בשלטונם — מיהרו אל התחנה. מצאתי שם רכבת ובתוכה המון פקידים סובייטים עם נשיהם וטפם. איטקה אחותי האיצה בי שאכנס לרכבת וגם חנה הוסיפה כי אמהר לבדי לעלות אל הקרון, אחיותי עמדו בתחנה עד שעלה בידי להיכנס לתוך הקרון, שהיה מלא מפה לפה. הרכבת השמיעה את צפירתה והחלה נעה מזרחה, לקיוב.

כשהגענו לקיוב מצאתי שם את אחי הצעיר אהרן (כיום בניו־יורק) ויחד אתו המשכתי

בנדודים עד הגיענו לקוקאנד העיר, באוזבקיסטן. בדרך זו היו אתנו עוד: אברהמ'ל קוט ואשתו, בצלאל רטושניק ומשה שוורצטוך.

כל פעם שהנני מסתכל בתמונה של אחיותי, נדמה לי, כי הן צופות עלי בחיוך ולוחשות: טוב שנצלתם! זו הנחמה שליוותה אותנו בחודשי הגיהנום הנאצי וברגעים האחרונים שלנו... ואני מוסיף להסתכל בתמונה, הלב הומה ודמעות חמות זולגות פלגים פלגים על לחיי...

ג. יקרת לי עיירתי בקהל אחי־היהודים

במחציתו השניה של ירח כסלו תש"ו (1945) הגעתי למוסקבה העיר, בתור חייל משוחרר. דרכי הובילה לאוזבקיסטן, להתראות עם אהרון אחי, אתו הייתי בקשרי־מכתבים במשך השנתיים שעשיתי בחזית. מצב רוחי היה מרומם; המלחמה רבת־הדמים באה לסיומה והשלטון הנאצי באירופה מוגר ונחרב. ברדתי במוסקבה מן הרכבת קניתי עתון ותוך כדי הליכה נפל מבטי על הודעה קצרה, שטרומן, נשיא ארה"ב, הכריז על אפשרות העלאתם של 100,000 פליטים יהודים לארץ־ישראל. למקרא שורות מעטות אלו, החלטתי בן־רגע: עלי לשנות את כיוון הנסיעה, לפולין. ועוד באותו בוקר הנני נישא ברכבת מינסק—וילנה.

בבואי לווילנה נשמתי לרווחה, הרגשתי שמשא כבד ניטל מעלי והנני קרוב יותר למטרה. התקשרתי עם אחי בקוקאנד הרחוקה וקיבלתי תשובה ממנו ולאושרי לא היה גבול. לאחר־מכן יצאתי לטייל ברחובות שהיו מוכרים לי וביקרתי בסמנריון למורים, בו למדתי חמש שנים. בסיורי על־פני העיר נזדמן לי לפגוש קבוצה של 5 חיילים מוורשה, שלשה מהם יהודים, ושניים פולנים, ואמרתי בלבי: אצטרף אליהם, כדי שיקל לי לעבור לפולין. קבוצה זו של חיילים קבעה בעוד 4 ימים לצאת לדרך, בכיוון ביאליסטוק. מיהרתי איפוא ל"קומנדטורה" הצבאית וביקשתי מתן רשות לנסוע לפולין, בהנמקה, שיליד קרקוב (?) אנכי וכי לפני שאבחר לי מקום להשתקע ברוסיה, רואה אני חובה לסייר ברחבי פולין, לחפש אולי נשאר מישהו ממשפחתי בחיים. הקצין הקשיב ברצינות לדבר והוציא למעני היתר־יציאה לביאליסטוק.

הבוקר היה עדיין בדמדומיו, עת נחפזתי ללכת ל"בית־הנתיבות" של וילנה. בוקר־סתיו אפרורי וצונן, השמים מכוסים מעטה של עננים כבדים אף כי ריח הגשם לא נישא באויר. צינה קלילית זו של סוף־סתיו היה בה מן הממריץ והמחסן. דיה היוה נשימה אחת עמוקה של אותו אויר מבשם, בריחות של יערים ושדות, שתרגיש עצמך חסון ורענן. פסעתי במהירות ובקצב, כי לא רציתי להפסיד אף רגע.

רכבת־הנוסעים בקו וילנה—רובנה עוד לא הגיעה. המשכתי לשוטט בשטח התחנה. רכבת־משא מתמרנת על הפסים. מפי נהג־הקטר נודע לי, כי בעוד דקות ספורות יוצאת רכבת זו בכיוון רובנה. רכשתי את לבו של הנהג ועליתי על אחד הקרונות שהיה טעון קורות־עץ, שם ישבו כבר בני־כפר אוקראינים, גם הם חיילים משוחררים שחוזרים הביתה.

הקטר פלט עמוד עשן והמסע החל. הנסיעה התנהלה בעצלתיים. החלטתי בלבי

לנטוש רכבת זו בתחנת ברנוביץ ולחפש שם רכבת נוסעים. בינתיים יכולתי להתבונן ב„סימני התרבות" שהשאירו אחריהם הגרמנים ולצלול לים של הרהורים על גורלם של בני־ישראל. שכני ה„גויים" אכלו את מזונם במלא־תאבונם. קינאתי בבני־עשיו אלה, שכרסם מלאה ולבם שקט. הם יגיעו לביתם, ימצאוהו שלם כפי שהיה ומתוכו יצאו לקראתם הורים ואחים ונשים על טפן, בצהלה חוגגת. ואילו אני — מיותם, שריד למשפחה ענפה, פליט שניצל בדרך־נס מתופת איומה.

אעפ"כ לא הטחתי דברי כלפי מעלה ולא שטחתי טרוניתי בפני אל־עליון. להיפך, אותה שעה נתבהר לי הרעיון ונתגבשה בי ההכרה, כי ביום מן הימים הקרובים יאיר במלוא זהרו כוכבם של ישראל ומהשואה האיומה תצמח ישועה וראשית־גאולתו. האמנתי תמיד בתחיית ישראל, כפי שניבאו חוזיו ונביאיו — וזה נתן לי עידוד ועצמה לרוחי...

הרכבת עושה דרכה בלב יערות, שהוד של שלווה ודממת־עד פרושה עליהם. עצי האלון רמי־הקומה, סוד הם צופנים בחבם: כאן, בשבילים נסתרים ובמשעולים חבויים, צעדו פרטיזנים יהודיים עם כלי־נשק בידיהם; מכאן יצאו לנקום בגרמנים. גם דם של יהודים, מעולל ותינוק עד זקן ושב, ניספג באדמת היערות; עצים אלה, שרשיהם יונקים את הדם הזה והוא עולה בגזעם כשרף.

בהעצר הרכבת בתחנות קידמוני „שקצים" קטנים בשקים ובתרמילים טעוני־סחורה: ככרות לחם שחור, בקבוקים חלב, גבינה וכו', ו„הסוחרים" האלה מכריזים בקולי־קולות: „לימוניאדה, קוואס טעים!" לעזאזל, אמרתי בלבי, הלא „פרנסה" זו, שיהודים היו עוסקים בה, היתה בזוייה על אלה, והנה — עכשיו הם נאחזים בה ומתמחים בהלכות שקילה במאזניים, בחישובי כספים ובזריזות שבתנועה...

לברנוביץ הגעתי בצהרי־יום. נודע לי שבעוד שעתיים תצא רכבת בכיוון דומברוביצה. פניתי ללכת העירה והנה נשקף ההרס מכל פינה. פה ושם עומדים בתים בודדים, ריקים ועזובים (נוסף לפעולות־השמדה של הגרמנים, היו כאן קרבות עזים בעת נסיגתם של הטבטונים). לאחר סיור בסביבות התחנה עליתי לרכבת. מברנוביץ עד דומברוביצה מרחק של 5—6 שעות נסיעה ואני מתכנן את צעדי הבאים: לרדת עם חשיכה בתחנת דומברוביצה לא כדאי לי, כי העיירה ודאי שורצת רוצחים; מוטב איפוא, לנסוע עד רובנה ושם בתחנה לעשות את הלילה.

שעה רודפת שעה. שקשוק הגלגלים על פני המסילה מהדהד בקצב המונוטוני שלו. אני יושב מכונס בתוך עצמי ובעיני רוחי חולפות מראות מימים עברו, עת הייתי נוסע לחופשת־חג הביתה, מווילנה. השנים היו כתיקונן, יהודים בכל עיר ותחנה. איכה זה נגוז ונעלם? ובינתיים הרכבת גומאת מרחקים, והנה היא כבר על הגשר הגדול „גשר הברזל" שמעל לנהר על־יד הכפר קולקי. הרכבת האיטה מהלכה ולעיני נתגלתה התחנה הנכספת — דומברוביצה.

אני מנסה לשלוט ברגשותי ומפנה לי דרך בין העומדים סביבי. פתחתי את הדלת, רוח קרירה טפחה על פני ובחלל נשמע קולו המורם של המבקר: „דוברוביצה". ירדתי מהקרון וכמעט שכחתי את החלטתי להמשיך ברכבת זו עד רובנה. מתוך דחף פנימי רציתי לנתק את רגלי מן המקום וללכת באותו כביש ישן נושן, בדרך המובילה אל „נווה־

הורי"... אך הנה ניתנה הוראה: להיכנס! לסגור הדלתות! וכאילו יד נעלמת תפסה אותי בציציות־ראשי והחזירתני לתוך הקרון.

את הלילה בילית בקרון של אחת הרכבות, שעמדה בפינה צדדית ומרוחקת בתחנת רובנה. עם בוקר יצאתי לראות את העיר. הבתים עמדו על תילם, אלא שהיו ריקים מאדם. בבתים הטובים השתכנו קציני־צבא עם משפחותיהם. הגעתי לאחד השווקים שבעיר. המולה ושאון, איכרים למאות עמדו ליד עגלותיהם, עמוסות פרי־הגן ותנובת־השדה. פגשתי בשני אוקראינים מתושבי דומברוביצה — אחד מתושבי „ההר" והשני מתושבי „הכביש". „עודך חי"? פנה אלי הצעיר שבהם. כמובן, אמרתי, גם בשבילי נברא העולם. נסיתי לקשור עמהם שיחה ולא עלה הדבר בידי, התחמקותם מהשיחה היתה בולטת לעין.

עליתי שוב לרכבת ובשעה 10 בבוקר הגעתי לסארני. אני „קופץ" העירה, לראות את הנעשה בה, ולתמהוני הגדול פגשתי את כל משפחתו כמעט של איצי וכן את הגברת שניצר עם בעלה ותינוק. מהם נודע לי על הקבר הגדול, מקום ההריגה של יהודי דומברוביצה ושל יהודי העיירות שבקירבתה. תוך כדי שיחה נודע לי גם מי נשאר בחיים ומי התגורר בדומברוביצה. ברקה פרלשטיין ולאה טרבילו היו מהראשונים שחזרו לעיירה לאחר שעזבוה הגרמנים.

במקרה נקלעתי בסארני לבית־חולים ולהפתעתי הרבה מצאתי שם את הרופא היהודי שוואַרץ ואת הרופא הרוסי־פולני מלינובסקי. הראשון לא הכירני, ואילו השני היה אורח שכיח בביתנו. אולם כשברכתיו לשלום, כמעט ולא ענה, הפליט משהו ופנה הצידה לקבל שני קציני רוסים. ברור היה לי, כי ידו מגואלת בדם יהודים.

סוף־סוף הגעתי שוב לתחנת דומברוביצה ורצוני נחוש: לא לרדת העירה, כי את אשר חייתי ועזבתי בתוכה — לא אמצא בה לעולמים. מוטב איפוא לא להשתהות יותר בקרבתה, אלא להתייסר במכאובי זכרונותיה ולהיפרד ממנה לנצח. היי שלום דומברוביצה, עיירת מולדתי! יקרת לי עיירתי בקהל אחי־היהודים, עדה דבוקה במסורת אבות, נושאת את נפשה לתחית העם והארץ, מתפללת לגאולת בניה, עטופה יראת קדושה בשמחת־חג, צוהלת בהנאה של מצווה מנועם הליכות ואהבת הבריות לאחר שיד זדים הורמה על יהודים יקרים אלה והובילום לטבח, אם „הגויים" שבתוכם חיו היהודים קמו עליהם והרגום במיתות משונות, מתוך כוונה תחילה, מזימה ומירמה — מה לי ולך, דומברוביצה! את ביתי החדש אבנה על אדמת ישראל, בארץ־האבות, על אפם ועל חמתם של אויבים וצרים...

בערבו של אותו יום הגעתי חזרה לווילנה. יומיים לאחר מכן יצאתי ברכבת לפולין והגעתי לביאליסטוק ומשם המשכתי לוורשה וללודז'. תמה פרשה עגומה והחלה פרשה חדשה בחיי — ההעפלה לחופי ארץ־ישראל, לחוף מבטחים, שם לא ידע היהודי עוד לעג וקלס, שם לא תהיה עוד דמותו בזויה ודמו הפקר...

ש. גרובר

שכולה וגלמודה מגיל בת־מצוה

אני נכדתו של אלי־לייב גרויבר ובתם של חייה וזיידל גרובר, מרחוב ברקו־יוסלביץ׳ בדומברוביצה. כשברחתי מהגיטו הייתי בגיל 13 וחצי; ברחתי לבד באותו יום שהובילו את כל יהודי העיירה לתחנת־הרכבת, כאשר הצועדים נעצרו ליד הגשר. אמי דיברה אלי כל הדרך והתחננה בפני שאברח — ליד הגשר הוצאתי את ידי מיידה וברחתי...

לא ידעתי לאן לפנות. גויים טובים שפגשתי, ייעצו לי ללכת לוויסוצק היות ושם עוד היו יהודים. רק בדרך־נס ניצלתי מגויים רעים שרצו להרגני והגעתי לבד לוויסוצק, שם פגשתי מכרים מדומברוביצה. לאחר כמה ימים הגיעה לכאן גם אמי עם אחי מאיר, בן 10 שנים. היינו שוב יחד, אולם שבוע ימים בלבד. הגרמנים ערכו הריגה בגיטו וויסוצק ובשעת הבהלה שהתחוללה ניפרדתי שוב מאמי ומאחי. אני התחבאתי בעליית־גג של בית רעוע, יחד עם שמחה טרכטנברג מדומברוביצה ובחורה וויסוצקאית אחת.

לאחר יומיים החלטנו לצאת מהגיטו. שמחה טרכטנברג יצא הראשון ואני וחברתי הלכנו אחריו. אולם בתוך חשכת־הלילה נעלם שמחה מעינינו ומאז לא ראיתיו עוד. חברתי הובילה אותי לגוי אחד, שהכירה אותו מקודם, אולם הוא לא הסכים לקבל את שתינו אלא את חברתי לבד. אני פניתי לפרסידובקה, כפר ליד וויסוצק, ונכנסתי לביתו של כפרי אחד. תוך שיחה עם אנשי הבית נודע לי, כי אמי ואחי נמצאים אף־הם בכפר הזה. הגוי הטוב הסכים לתת לי מחסה ללילה אחד והחביא אותי בערימה של קש ליד הבית. פתאום שמעתי קולות־יללה בוקעים מחשכת־הליל ובתוך הקולות הבחנתי את הבכי של אמי ושל אחי. גויים רעים מתושבי הכפר גילו את מקום־מחבואם והובילו אותם חזרה לוויסוצק, כדי למסרם שם לידי הגרמנים. שמעתי כיצד התחננה אמי בפניהם, שירחמו על הילד הקטן, אולם הפושעים לא ידעו רחם. מאז לא שמעתי עוד את קולה ולא ראיתי עוד את פניה...

באותו כפר פרסידובקה מצאה את מותה מידי כפריים־רוצחים אחותי חייה, בת 16, היא וקבוצת חברות בנות־גילה, שחיפשו שם יחד מחבוא, לאחר הבריחה מגיטו דומברוביצה, בדרכן לוויסוצק.

אני הצלחתי להיחלץ מידי הפושעים בפרסידובקה. גוי אחד צדיק בשם טאראשקו ריחם עלי ועל אשה וילד מוויסוצק — הוא העביר אותנו בלילה, בגשם שוטף, לצדו השני של הנהר, ואמר לנו ללכת לייערות אוזרי, שם נוכל להינצל מידי רודפינו.

גם אבי היה בייערות — הוא ברח ביום־ההריגה מדומברוביצה, הגיע לסרניק ולאחר־מכן היה שנה עם פרטיזנים. הוא נהרג בייער בעת קרב עם „בולבובצים".

כן הייתה לי אחות בשם פרלה וגם היא איננה. רק אני נשארתי בחיים — שכולה וגלמודה...

ישמשו קורות־חיי אלה עדות־נצח לאבלם ויגונם של כל הבנות והבנים השכולים והגלמודים, שנתיתמו מהוריהם בגיל רך, במלחמת־העולם השנייה, והנושאים בלבותיהם את זכרם של הוריהם בכאב ובצער שאין כמוהם ביגון הדורות.

י. פישמן, ד"ר

ביקור בעיירה לאחר השואה

הרכבת ברנוביץ—לבוב היתה מלאה נוסעים, רובם חיילים משוחררים ונשים „משוצ'ניקי" (נושאות שקים) מהגדה השמאלית של הדנייפר, שירדו לשבור שבר באיזורים המערביים, כי השנה (1946) היתה שנת בצורת קשה. סיפורי הנשים על עצמת הרעב, השורר מעבר לדנייפר, הטילו פחד על החיילים, שהיו בדרכם הביתה.

השעה מתקרבת לחצות. מכל הפינות נשמעו נחירות החיילים, שנרדמו על מזוודותיהם. הנשים — ערות, הן שומרות על השקים עם תפוחי־האדמה, שהצליחו להשיג לאחר ימים של נדודים ותלאות. ה„קונדוקטור" מודיע מדי פעם את שם התחנה הקרובה: לוניניץ, ביאלא... אך איש אינו מגיב, כי פני כולם למרחקים, אין עולים לרכבת ואין יורדים ממנה. אני היחידי שמתרגש: עוד 15 ק"מ, עוד 10, רק 5 נותרו... אני מציץ דרך החלון — חשכה, אין רואים דבר.

לפתע מכריז הקול: „דוברוביצה!" צמרמורת עוברת בגופי, לשוני כאילו דבוקה, יבש בפה. אני מכריז שברצוני לרדת ובקושי מצליח לפלס לי מעבר בין השקים. אני יורד; המקום ריק מאדם; חושך; איני מתמצא בשטח. לשוא הנני מחפש את בנין־התחנה הצהוב, במקומו עומד בית קטן מלבנים. בחלון אחד מנצנצת קרן־אור. אני פותח את הדלת ושומע צעקה: „אין מקום, הכל תפוס, תסגור!". החדר מלא אנשים, השוכבים על הרצפה ושקים למראשותיהם. באמת, הכל תפוס, אין אפילו מקום לעמידה, מנורת־נפט, שכנראה דלק בה בנזין, מעלה עשן. נודף ריח רע, ספק בצל ספק שום. בהיותי במדי־צבא החלטתי לפנות למנהל התחנה ולבקש מקום־לינה עד הבוקר. המנהל קיבל אותי בפנים זועפות, על שהערתיו משנתו, אולם הרשה לי להשאר בחדרו. השתטחתי על מזוודותי ולא יכולתי להרדם. הלילה נראה לי ארוך מאד. בחוץ השתוללה סערת־שלג (הימים — ימי חנוכה).

בבוקר השכם יצאתי לסייר במקום ונתגלה לי החורבן. הנה שרידי המלון של טילצין. פה היה ה„טארטאק" — כעת מגרש ריק. בכביש המוליך לגשר אין מעבר — הגשר הארעי התמוטט והמעבר מסוכן. עשיתי דרכי על־פני הקרח והנה לפני ביה"ס של מנדל ניימן. מה„שאסיי גאס" אין זכר, לפניך רחבה גדולה: בקצה האחד נראים שרידים של תחנת־החשמל; בקצה השני עצים בודדים של ה„פלאנט"; ומלפנים — כיכר השוק. אני מתאמץ להתגבר על רגשותי וממשיך בדרכי. עוברים־ושבים מסתכלים בי בסקרנות, אך אני איני מכיר איש מהם, כולם פנים חדשות.

אני מגיע לכיכר השוק, הוא ריק, נעלמו ארבעה טורי־החנויות. השוק נראה גדול מאד, כי אין בתים לימינו ולשמאלו. בית סנדלר בודד בשטח ובו משתכנת הרשות המחוזית. עוד בית בודד — בית־המרקחת של כץ, שם מזכירות המפלגה. באופק נראים הבתים של ברל שפירא ויקותיאל (קיסיעל), שם בית־המשפט. רחוב וורובין נשאר על כל בתיו, אולם אין זכר לרחובות: שקולנה, גמיננה, ברקו־יוסלביץ, מיצקביץ ואח'.

בית־הכנסת הגדול נשאר שלם — כאן עכשיו קולנוע; בית־המדרש של חסידי ברעזנא — איננו; ב„טריסקער" — מסגריה; ה„שטיבל" — איננה. מצד ימין לבית־המרחץ — חלקה מגודרת ובתוכה: בית פוטרוך, בית שטרום ובית יוסף פישמן — שם בניני בית־החולים; מאחוריהם — חלקה ריקה; באופק — בנין הדואר; על ידו — בית רעוע, זה ביתי... אני מרגיש ברע, אך משתדל להתגבר. להכנס פנימה או לא להכנס? איני יכול... לדחות, לדחות את הרגע הזה עד כמה שאפשר...

אני ממשיך לסייר: בית רוטנברג, בית המילדת, בית היתומים. לביה„ס „תרבות" אין זכר. הנה בית ה„גמינה" ואחריו מגרש עם עצים אחדים, ביניהם שתים־שלוש מצבות — זהו בית־הקברות הישן. הנה הבתים הקטנים של הנוצרים — כולם במקומם. אני מתהלך כחולם. זכרונות נעימים ומחשבות מדכאות מעורבים זה בזה.

פגשתי את סרדה, בעל הקיוסק לנקניק ובשר־חזיר. פניו קודרים ואינו מעיז להסתכל ישר לעיני. איננו מצליחים לקשור שיחה. מורגשת זרות בינינו. הוא נפרד מהר. שמתי לב, שהיה לבוש פרוות „פוקה". של מי הפרווה: של ליברסון או של ר' איציק־מאיר?...

ליד המשאבה (מול בית פוטרוך) פגשתי את מיכלקו ה„אידיוט" (נושא־המיים). הפגישה עמו היתה לבבית. הוא התגעגע אל הימים שהיו יהודים, מהם היה מקבל את שארית ה„טשאלנט", ביום א' בבוקר. הוא בכה בדמעות כנות וסיפר, שרק בנס ניצל מידי הנאצים. הילדים הנוצרים היו ממשיכים להרגיזו ולקרוא לו „יהודוני נמול" — שמע זאת נאצי ורצה להרגו.

בעוד אני עומד ומשוחח עם מיכלקו, קרב אלינו יהודי ממושקף שגבו כפוף וכל מראהו אומר סבל וחולי. היה זה בערקא פרלשטיין, שהלך לעבודה בבנק. פגישתנו היתה נוגעת ללב, עמדנו שעה ארוכה מבלי להוציא הגה, ממש אלמים. אני מנסה לדבר אליו אידיש ואיני מוצא את המלים, כי זו היתה לי הפעם הראשונה לאחר חמש שנים, מאז יצאתי את דומברוביצה, שאני שוב דיברתי אידיש. מבערקא פרלשטיין קיבלתי את הכתובת של שאר הניצולים בעיר: בנו מאיר, בתו בריינדל ואשתו לאה טרבילו; ר' יוסף פטשניק ואשתו; יהושע ויחיאל, בני נחמן פישמן; ניסן בן אפרים קלורמן; יעקב בן משה טויבין, פנחס ואברהם, בני מנדל ניימן; ולייבל בבס.

התאכסנתי בבית יהושע ויחיאל פישמן. השמועה על בואי התפשטה חיש מהר ובמשך כל היום לא פסקו לבקרני יהודים וידידים־נוצרים. בערב התאספו כל היהודים „לקערת לביבות". האידיש שלי נעשתה שוטפת וסיפרתי על חיי הפליטים במחנות גרמניה, על פגישותי עם אנשי הבריגדה העברית בווינה, על העליה הבלתי לגלית, על קיבוצים המתארגנים בפולין. שוחחנו עד שעה מאוחרת ונאלצתי אח„כ ללוות את כל אחד לביתו, כי ההליכה בשעה זו היתה מסוכנת (היו מקרי־התנפלויות בזמן ההוא, ולי היה נשק). בהפרדי מפטשניק הזקן, הוא הביע את תקוותו שאשאר ליום־השבת — אתי יחד יהיה „מנין" ונוכל לערוך תפילה בציבור. הבטחתי וקיימתי. לאושרו של הישיש לא היה קץ. הוא התפלל ברגש, כיאה לשליח־ציבור. תפילת „מוסף" אמר ברקא פרלשטיין. נוצרים שעברו במקום, נעצרו ולא האמינו למשמע אזניהם, האמנם?...

חזרתי עוד פעמים אחדות לדומברוביצה. פעם מצאתי בשוק של צ'רנוביץ תקליט

באידיש — „אַ גוטע וואָך". חיפשתי שם ומצאתי עוד כמה הקליטים של פרקי־חזנות; לא עמדתי על המקח, קניתי את כל התקליטים יחד עם פטיפון והבאתי זאת לדומברוביצה. השמחה היתה גדולה לאין שיעור. ה„מניין" היה מתאסף כל מוצאי־שבת ומקשיב לנגינה ו„לשכנים" צרמו האוזניים...

לחג־הפסח הבאתי שני עותקים „הגדה". ערכנו „סדר" ואכלנו מצות. בתשעה־באב באתי שוב לעיירה והלכנו לבית־הקברות החדש. קוצים ודרדרים עלו בו. המצבות נלקחו משם לחיזוק הגשר, שלא יסחב עם הקרח. הצעתי להקים גדר מסביב, אך הסבירו לי שאין זה מעשי; היות ושורר מחסור בחמרי־בנין, תפורק הגדר בן־לילה. בהפרדי מיהודי־העיר המעטים, כדי לעלות לארץ־ישראל, הבטחתי להם, שבהגיעי ארצה אציע לבני־עירנו להקים מצבה לקדושי דומברוביצה באחד מבתי־הקברות בארץ־ישראל.

מאנעס בורשטיין

ערב דעם שטורעם

(צום ליכטיקן אַנדענק פון מיין מוטער גיטל בת ר' מיכל ז"ל)

אין דער לופט האָט זיך געשפירט דער אַנקום פון בייזע גייסטער. די הילצערנע הייזער זענען נאָכן שלאָקס־רעגן געשטאַנען שוואַרץ־געוואַשן ווי אַ שוואַרצער נעגער. אַ ווינט האָט געריסן די דעכער פון די הייזער. אין אַ שדים־טאַנץ האָבן זיך געדרייט די שמות־בלעטער פון דעם בערגל נעבן דעם אַלטן בית־המדרש. אַ סוף־חודש־נאַכט, אַ פינצטערע איז דאָס געווען. די הימלען מיט שמאַטעס־וואָלקנס באַהאָנגען, און אין שטעטל האָט אַרומגעשפּאַצירט אַ וויסטע מרה־שחורה. אין מיטן פון די קליינע געסלעך זענען קופקעס מענטשן געשטאַנען, געערעדט אין דער שטיל, פונקט ווי זיי וואָלטן מורא האָבן פון מויל אַרויסצוברענגען: ער גייט! ער איז שוין נאָענט! ראָונע איז שוין פאַרנומען דורכן דייטש! זיין בליץ־שנעלקייט קאָן אים אין צוויי טעג אַרום צו אונדז אָנטראָגן!

— ווייַ איז מיר! — האָט געשפּטשעט אַן אַלטע יידענע צו אַ צווייטער, — מיר זענען פאַרפאַלענע! וווּ טוט מען זיך אַהין? וווהין גייט מען? ווי אַזוי לאָזט מען איבער שווער פאַרהאָרעוועטע באַלעבאָטישקייט?!

מיין עלטערע טאָכטער האָט דעמאָלט געאָרבעט אַלס טעלעפאָניסטין אין דער פּאָסט. זי איז געקומען צו לויפן אַ דערשראָקענע, בלאַס ווי די וואַנט און האָט מיר איינגערוימט אַ סוד אין אויער: „די פּאָסט עוואַקואירט זיך! דער פּאַרטקאָם איז שוין איינגעפּאַקט צום אָנטלויפן". די מאַמע, אַ יידענע פון עטלעכע־און־זעכציק, אַ ביסל שוואַך אויפן געהער, האָט פאַרשטאַנען, אַז מען סודעט זיך און איז צוגעשטאַנען צו מיר, כ'זאָל איר דערציילן

דעם סוד. — „גאָרנישט מאַמע, דער דייטש נאַסטופּאַיעט!" — האָב איך זיך אָפּגערופן, — „עס איז נישט גוט!". די מאַמע האָט פּאַרבראַכן די הענט און זיך צעווײנט. מײַן עלטערע טאָכטער איז ווידער אַוועקגעלאָפן אין פּאָסט און איך האָב געמוסען צוגרייטן אַ ביסל זאָכן אין וועג אַריין. מען האָט מיר געזאָגט, אַז מען מוז אַנטלויפן, אַז עס רוקט זיך אָן אַ גרויסע סכנה.

מײַן יינגערע טאָכטער, מיליאַ, איז אויך געקומען צו לויפן אַ דערשראָקענע, זי האָט געזען וואָס עס טוט זיך אין שטאָט: מענטשן האָבן זיך דענערווירט, געווײנט אין דער שטיל, אַרומגעלאָפן אין טיפער פּאַרצווייפלונג. נאָר אַ קליינער פּראָצענט האָט באַשלאָסן מפקיר צו זײַן די הײַזער און די פּאַרהאָרעוועטע בעבעכעס, און אַנטלויפן. אײניקע האָבן זיך געטרייסט: ס'איז נאָך נישט אַזוי שרעקלעך ווי מען גיט איבער; מ'הרגעט נאָך נישט עס איז נאָך נישט הפקר אַ וועלט; זאָלן מורא האָבן די קאָמוניסטן, די קאָמסאָמאָלצעס פון שטעטל! עס איז טאַקע אַזוי געווען: די קאָמוניסטן, די קאָמסאָמאָלצעס האָבן זיך געגרייט צו אַנטלויפן מיט דער רויטער אַרמיי.

אַ שוואַרצע נאַכט האָט זיך געטוליעט צו די פענצטער. אויפן הימל קיין איין שטערן. אַ צער פון טויזנט וועלטן איז געלעגן אין מיין שטעטעלע. פון די שכנותדיקע גויאישע געסלעך האָט זיך געהערט אַן אימהדיק בילן פון הינט. אַ געווײן פון קליינע קינדער האָט זיך אריינגעשניטן אין דער שטילער נאַכט אריין.

איך בין מיט מײַן יינגערער טאָכטער געזעסן אויף א באנק נעבן מײַן מוטערס הויז. איך האָב אַריינגעקוקט אין דעם תהום פון דער שוואַרצער נאַכט און אומעטיקע, מעלאַנכאָלישע געדאַנקען האָבן מיך קאָפּ געעגבערט. פּלוצלינג האָב איך דערהערט ווי אַ מאַשין פּאָרט אַן פון דערווייטן און מיט פּייַרדיקע אויגן צעריסט זי די געדיכטע פינצטערניש פון געסל. די מאַשין איז צוגעפּאָרן צום גאַניק, ווו איך בין מיט מײַן טאָכטער געזעסן. כ'זע אַז די מאַשין איז געפּאָקט מיט פּאָסט־באַאַמטע און מײַן עלטערע טאָכטער זיצט אין מיטן. זי איז האָסטיק אַראָפּגעשפרונגען פון דער מאַשין, צוגעלאָפן צו מיר און אַ זאָג געטאָן: — „נו, טאַטע, גיכער, ווו איז מיליאַ? די מאַשין פּאָרט שוין באַלד אָפּ".

איך בין אַריין אין שטוב. אַ קליין לעמפּל האָט געקאָפּטשעט אין עס־צימער, אַזוי ווי השעה־באב ביינאַכט. מײַן ליבע מוטער איז געלעגן אויפן בעט אָנגעטאָן אין אירע קליידער און שטילערהייט געקרעכצט. מײַן עלטערע טאָכטער האָט געמוסען אַרויסטראָגן צום מאַשין די פּעקלעך. די יינגערע, פון גרויס איבערראַשונג האָט זיך אָפּילו נישט געזעגנט און גיך אַרויף אויף דער מאַשין. איך בין צוגעגאַנגען צו דער מוטער און אַ זאָג געטאָן: — „מאַמע, קום לאָמיר פּאָרן!". די מאַמע האָט אויסגעשטעלט אויף מיר אַ פּאָר דערשראָקענע אויגן: „פּאָרן, ווהין פּאָרן? ווי אַזוי קאָן איך לאָזן אויף הפקר די שטוב מיט די זאכן? ווי איז מיר! דער טאַטע ע"ה האָט דאָך אַזוי שווער געהאַרעוועט אויף אַלץ. געווען אַלע יאָרן נע־ונד ביז מיר זענען צוגעקומען צו דער שטוב. אַזוי פיל בעטגעוואַנט, פּרינענט מיט קישנס. וויפל שלאָפלאָזע נעכט בין איך אויסגעזעסן און פעדערן געפּליקט. ווי אַזוי לאָזט מען עס איבער אַזאַ וואַרעמע היים? יעדער ברעקעלע פון שטוב איז דאָך מיר אַזוי טייער. נײַן, איך וועל פון דאַנען נישט אַוועק אין ערגעץ. אויף מײַן בעט, אויף מײַן געלעגער

וויל איך אויסהויכן מיין נשמה. פאַרט איך, קינדערלעך, געזונטערהייט. גאָט זאָל אייך באַשיצן פון בייז אין אַלע אייערע וועגן!".

די מאַמע האָט געפרעדט און הייסע טרערן האָבן גערינען איבער אירע צעקנייטשטע באַקן.

די מאַמע האָט געווויינט, און מיר האָט זיך אויסגעדוכט, אַז אויך די וועגט האָבן מיטגעווויינט.

אין דער טיפער, שטילער נאַכט, אין די טויב־שטומע גאַסן פון מיין היים האָט אָפּגעקלונגען מיין מאַמעס געוויין... („אונדזער וועג", מינכען, 1948)

מרים בודניק

דער הייליקער חוב פון געדענקען

מען האָט אונדז געציילט ווי טייערע מטבעות, אַז קיינער זאָל נישט פעלן: איין מאָל שטיל־רואיק און נאָך אַ מאָל מיט גרויס אויפמערקזאַמקייט. נאָך דער דריטער ציילונג האָט מען אונדז אָפּגעשיקט קיין סאַרנע, צו די צוגעגרייטע גריבער. פאַר די ציילונגען האָט מען ביי אונדז אַוועקגענומען אַלע נוצלעכע און ווערטפולע זאַכן. מיר האָבן זיך געלאָזט איינרעדן און טרייסטן, אַז דורך דעם קויפן מיר זיך אויס, אָבער צום סוף זענען אַלע געגאַנגען צום מלאך־המוות.

מיך האָט דער גורל אויסגעמיטן, מיר האָט זיך איינגעגעבן צו אַנטלויפן. גוטע גויִעס און גויים, וואָס זענען אין יענע אומגליקלעכע טעג געווען אַ זעלטנהייט, האָבן מיר אָנגעווויזן זייטיקע וועגן וויי אַזוי זיך אַרויסצובאַקומען פונעם טויט־קאַשמאַר. איך האָב אָבער געזען, ווי פּאָליציאַנטן און שלעכטע גויים כאַפּן די אַנטלאָפענע יידן, שלאָגן זיי מערדערלעך און יאָגן זיי צוריק אין שטעטל אַריין. איך האָב געזען ווי מען פּירט די יידישע אַרבעטער־קאָלאָנע, וואָס האָט געאַרבעט אין וואַלד, אַרום דער שמאָל־באַן, און ווי איבער זייערע קעפּ און פּלייצעס האָבן זיך געשאָטן קלעפּ. איך בין געווען נישט ווייט, אָבער די „געלע לאָטע" האָב איך פון זיך אַראָפּגעריסן און פאַרבונדן דעם קאָפּ מיט אַ טיכל ווי אַ גוייע.

איך האָב געהאַט אַ האָפענונג, אַז מיין מאַן און קינדער זענען אַנטלאָפן צום דאָרף קאַראָסין, צו די גויים מיט וועלכע ער האָט געהאַנדלט און מיט זיי געווען באַפריינדעט, און איך לויף אויך אַהין. אין יענער ליכטיקער לבנה־נאַכט האָב איך באַגעגנט אַ גוי, מחסידי־אומות־העולם, וואָס האָט מיך געפירט דורך זייטיקע שטעגן און האָט צו מיר אַזוי געזאָגט: „גיי נישט קיין סאַרנע, דאָרט מאַכט מען איבער די מענטשן אַ גרויסע

שחיטה; גיי טיף אין די פֿאליסער וועלדער, דאָרט זענען נאָך דאָ פון די אונדזעריקע, גוטע מענטשן; זיי וועלן דיך שיצן און די וועסט די מלחמה איבערלעבן".

אַ גויע אין דאָרף בערעזשקע האָט מיך געהאַלטן אין שטוב אַ מעת־לעת און דערציילט גענוי וועגן די צוגעגרייטע סאָרנער גריבער און אויך וועגן יידן, וואָס זענען געשפרונגען פון די וואַגאָנען בעת מען האָט זיי געפירט קיין סאָרנע. מען האָט זיי באַשאָסן פון קוילנוואָרפערס, אויסגעשטעלטע אויף די דעכער, און פיל זענען געהרגעט און פֿאַרוווּנדעט געוואָרן. בלויז איינציקע פון די אַנטלאָפענע האָבן זיך דערלאַנגט צום וואַלד.

אין דער צווייטער נאַכט האָב איך זיך דערלאַנגט צו די קאראסינער כוטאָרעס, און געטראָפן דאָרט בערל באַרמאַן־קוט, מיט זיין זון און טעכטער. צומאָרגנס האָט זיך צו אונדז דערשלאָגן מאיר פון דאָרף בילאַטיטש, און מיט צוויי וואָכן שפּעטער איז אַנגע־קומען צו אונדז מיין מאַן מיט דער טאָכטער און שוועסטער. פון דאָמבראָוויץ זענען זיי גלאָפן קיין וויסאָצק, דאָרט איבערגעלעבט דעם חורבן פון געטאָ און דאָרט פֿאַרלוירן אונדזער זון הערשל. מאיר קראצמאַן מיט זיין משפּחה זענען אומגעקומען אין וויסאָצקער גענטאָ.

איבער דער צווייטער זייט פונעם טייך הארין, אין אַ זאָנע פון פֿאַרטיזאַנער, וואָס האָבן באַהערשט די ארומיקע אורוועלדער, האָבן געציילטע יידן, וואָס זענען געווען מיט מיר, איבערגעלעבט די רשעותדיקע מלחמה און זוכה געווען צו זען היטלערס מפלה.

ס׳איז אַ הייליקער חוב פון די אַלע וואָס האָבן איבערגעלעבט, צו טראָגן מיט זיך דעם זכרון פון די נשמות, וואָס זענען אומגעקומען על קידוש־השם.

איך רעכן דאָ אויס די פאַלגנדיקע קרובים, נאָענטע און באַקאַנטע, וואָס זענען טיף איינגעקריצט אין מיין זכרון:

משה זילבערבערג, בתיה זילבערבערג, הערשל קראַצמאַן, נחמה קראַצמאַן, כאסל קראַצמאַן, זלאָטקע קראַצמאַן, מאיר קראַצמאַן ומשפּחתו, בן־ציון טראָכטער, שרה טראָכטער, הערשל טראָכטער, אברהם בן צבי סטאָליאַר ומשפּחתו, יוסף סטאָליאַר, העניע־רחל סטאָליאַר, אברהם בן יוסף סטאָליאַר, משה בן חיים סטאָליאַר, בילה סטאָ־ליאַר, יעקב בן יהושע סטאָליאַר, רבקה סטאָליאַר, מיכל בן יעקב סטאָליאַר, חיים סטאָליאַר, יהושע בן יעקב סטאָליאַר, כאסיא סטאָליאַר, נתן בן יעקב סטאָליאר, סנדר גאָט־ליב ומשפּחתו, עפרון גאָטליב ומשפּחתו, יחיאל גאָטליב ומשפּחתו, אברהם בן יחיאל, שלמה בן יחיאל, דוד בן אברהם ומשפּחתו, יוסף אלישאנסקי ומשפּחתו, יוסף ומלכה פּיקוב ומשפּחתם. הי״ד.

זאָל דער הייליקער חוב פון געדענקען באַגלייטן אויף תמיד דעם זכרון פון די פֿאַרשניטענע נפשות, וואָס זענען אין דעם בוך דערמאָנט געוואָרן, און אויך די יעניקע נעמען פון די קדושים וואָס זענען צוליב שיכחה נישט דערמאָנט געוואָרן. פיל פון זיי זענען אַזוי פֿאַרשניטן געוואָרן, אַז ס׳איז נישט פֿאַרבליבן קיין מענטש פון זייערע קרובים און באַקאַנטע, וועלכע זאָלן זיי ווען־ניט־איז דערמאָנען. זאָל זייער זיכרון אָפּגעהיט ווערן אין דעם אַלגעמיינעם זיכרון־פּיין פון דעם פֿאַרשניטענעם כלל ישראל.

ת. נ. צ. ב. ה.

ווען מען וואלט געקענט אנטלויפן

כ׳גדענק גוט דעם טאָג פון 15־טן יוני 1941, אַ וואַך פֿאַרן אויסברוך פון דער דייטש־סאָוויעטישער מלחמה. אין דער שולע זענען אָנגעגאַנגען די עקזאַמענעס (אין אַמאָליקן „בית־יתומים"). יידן האָבן אַרומגעשמייעט אַהער און אַהין און געזוכט צוגאַב־פרנסה, וויל פונעם געהאַלט, וואָס די מאַכט־אַרגאַנען האָבן געצאָלט, האָט מען בלויז געקאָנט זשיפּען, אָבער נישט לעבן. דאָך האָט זיך אין שטעטל געמערקט אַ געוויסע סטאַביליטעט אינעם אַלגעמיינעם לעבן. מען האָט זיך שוין צוגעוווינט צום נייעם רעזשים און משלים געווען מיטן געדאַנק, אַז אַזוי דאַרף שוין עס זיין: אַזאַ מאַכט און אַזוינע מאַכטהאָבער.

דעם 22־טן יוני, האָבן די מאַכטהאָבער גלאָזן דאָס שטעטל אויף הפקר. דייטשע פליערס האָבן אָנגעהויבן בושעווען אין אומגעגנט און מיר ווייסן נאָך נישט געוווּ וואָס עס געשעט. מען לויפט אין וואַלד, כדי זיך אויסצוהיטן פון די עראָפּלאַנען.

אין דעם ערשטן טאָג פון חודש יולי איז געווען קלאָר, אַז די דייטשן קומען. עס איז שבת אָוונט, אָבער אין שטעטל איז פינצטער. יידן טראָגן זיך אַרום מיט פּעקלעך, פרויען און קינדער ווייַנען. אַלע וואָלטן וועלן אַוועקפֿאָרן, אָבער עס איז נישטאָ קיין קאָמוניקאַציע. מיך האָט מיין פֿאָטער ממש אַרויסגעטריבן פון שטוב, זאָגנדיק: „זאָל כאָטש אײנער בלייבן לעבן".

צווישן טעג בין איך געזעסן אויפן וואָקזאַל און געווארט אויף אַ געלעגנהייט אָפּצופֿאָרן. צענדליקער באַקאַנטע פלעגן קומען און זיך אַרומדרייען איבערן וואָקזאַל, און זענען אַוועק צוריק אין שטעטל, וויל ס׳איז נישט געווען מיט וואָס צו פֿאָרן. ביי דעם גרעסטן טייל איז געווען א גרייטקייט פֿאַרלאָזן דאָס שטעטל, אָבער גיי שריי חי וקיים... ווען מען וואָלט דאָן געקאָנט אָנטלויפן, וואָלטן זיכער נאָך צענדליקער דאָמבראָוויצער געבליבן בײַם לעבן. שפּעטער, בעת די דייטשן האָבן באַזעצט די אומגעגנט, האָט זיך געביטן די איינשטעלונג צום עצם אָנטלויפן, וויל דאָס אַליין איז שוין געווען פֿאַרבונדן מיט גרויס ריזיקע. דאָקעגן, אין יענע ערשטע טעג פון דער מלחמה, איז דאָס געווען בלויז אַ פּראָצע פון טראַנספֿאָרט־מיטלען. דער ביטערער גורל פון אומקום האָט איבערגענומען זיין שליטה נאָך איידער די דייטשן האָבן איבערגענומען זייער שליטה.

אמת, ס׳זענען אויך געווען פֿאַלן, וואָס מענטשן, וועלכע האָבן געקענט בייקומען די שווריקייטן פון קאָמוניקאַציע, זענען דאָך נישט אָנטלאָפן. אין די פֿאַלן האָבן מיטגע־וירקט אַ סך פֿאַרשידענע סיבות, ווי צב״ש: דאָס צוגעבונדנקייט צו דער פֿאַמיליע, ווייב און קינדער; אַ פונק פון האָפענונג, אַז אפשר וועט דער צורר נישט אויסגיסן זיין גאַנצן צאָרן אויף אומשולדיקע נפשות.

די שפּעטערדיקע געשעענישן האָבן אָבער באַוויזן, אַז יענער פונק פון האָפענונג האָט זיך אויסגעלאָשן שוין אין די ערשטע טעג פון היטלעריסטישן אַרײַנמאַרש אין שטעטל, וויל ס׳איז בא זיי מלכתחילה געווען אויסגעלאָשן דער פונק פון מענטשלעכקייט.

צוויי העלדישע אויפגאבעס

דער פּאַרטיזאַן אברהמל ליפּשיץ, מיין שוועסטער־קינד, איז ביים סוף פון דער מלחמה פאַרוווונדעט געוואָרן אויפן פראָנט און געוואָרן אָפּגעשיקט אין אַ שפּיטאָל קיין קויבישעוו, וווּ איך האָב זיך דאָן געפונען. מיר האָבן זיך צופּעליק דאָרט געטראָפן, און איך בין אָפּגעזעסן שעהן־לאַנג ביי זיין בעט און אויסגעהערט זיינע דערציילונגען וועגן געטאָ און וועגן די גרויזאַמע הריגות, ווי אויך וועגן די הערישע קאַמפן און נקמה־אַקטן פון יידישע פאַרטיזאַנער.

צוויי עפּיזאָדן פון זיינע דערציילונגען האָבן זיך ספּעציעל אינגעקריצט אין מיין זכרון.

די דייטשן האָבן געזאָרגט דערפאַר, אַז אַלע אינדוסטריעלע אונטערנעמונגען זאָלן פונקציאָנירן אָן איבערריס. אַלע האַלץ־פאַבריקן אין דאָמבראָוויץ און אומגעגנט האָבן געאָרבעט „אויף דער פולער פּאָרע". די פאַבריק אין דאָרף בילע, פון וואַנען מיין שוועס־טער־קינד האָט געשטאַמט, איז געווען אין שטענדיקער באַוועגונג און אין שטענדיקער באַוואַכונג, ווייל דאָרט האָט זיך געפונען אַ גרויסער זאַפּאַס פון רוי און אויסגעאָרבעט געהילץ, וואָס מען פלעגט שיקן קיין דייטשלאַנד. די פּאַרטיזאַנער־לייטונג אין יענעם ראַיאָן, האָט באַשלאָסן צו פאַרניכטן די דאָזיקע אונטערנעמונג און האָט אַרויפגעלייגט די דאָזיקע אויפגאַבע אויף אברהמל ליפּשיץ.

דריי נעכט און צוויי טעג האָט אברהמל געלויערט איינער אַליין אַרום דער פאַבריק, ביז עס איז אים אונטערגעקומען די געלעגנהייט אויסצופירן די סאַבאָטאַזש־אַקציע. צוערשט האָט ער אונטערגעצונדן דעם פלאַץ מיט געהילץ, וואָס האָט זיך געפונען אויף אַ מרחק פון אַ פּאָר הונדערט מעטער פונעם טאָרטאָק גופא. וועז די דייטשע זשאַנדאַרמען, אַרבעי־טער און אָנגעשטעלטע, האָבן זיך געוואָרפן צו דעם פלאַץ און זענען געווען פאַרנומען מיטן לאָקאַליזירן דאָרט די שוריפה, האָט אברהמל אויסגענוצט די מהומה: ער האָט זיך דורכ־געשלענגלט ביז צום טאָרטאָק און אונטערגעצונדן אין עטלעכע ערטער די שטאָפן בערעטער. די גאַנצע פאַבריק מיט אַלעם וואָס איז געווען אַרום, איז אַוועק מיטן רויך.

פּאָר דעם דאָזיקן „גלאַטן שטיקל אַרבעט" איז אברהמל ליפּשיץ באַערט געוואָרן מיט אַן אויסצייכענונג פון פּאַרטיזאַנער־שטאָב און פּאַרצייכנט געוואָרן אין דער רשימה פון די הערישע פּאַרטיזאַנער־קעמפּער קעגן דייטשן פֿאָשיזם. פון דעמאָלט אָן האָט מען אים אָנגפאָרטרויט פאַרשידענע פאַראַנטוואָרטלעכע פונקציעס און אַרויפגעלייגט אויף אים ספּעציעלע אויפגאַבעס.

איינע אַזאַ אויפגאַבע איז געווען: באַגלייטן דעם פירער פון דער פּוילישער קאָמוניס־טישער קאָמפּס־אָרגאַניזאַציע, וואָלדיסלאָוו גאָמולקאַ, אויף זיין וועג קיין מאָסקווע. וו. גאָמולקאַ, דער שפּעטערדיקער ענעראַל־סעקרעטאָר פון דער קאָמוניסטישער פּאַרטיי אין נאָכמלחמהדיקן פוילן, איז דאָן געבראַכט געוואָרן פון וואַרשע — דורך פּאַרשידענע

וועגן און אומוועגן — אין דער רוסישער פּאַרטיזאַנער־איינהייט, אין וועלכער ס׳האָט זיך געפונען אברהמל. אויף דער אָנפירערשאַפט פון דער דאָזיקער איינהייט איז אַרויפגעלייגט געוואָרן די אַחריות צוצושטעלן וו. גאָמולקאַן צום אַרבעדראָם, וואָס האָט זיך געפונען אויף אַ מרחק פון אַ פּאָר צענדליק קילאָמעטער, אין די טיפענישן פון אַ וואַלד, ווו ס׳האָט אויך אים געוואָרט אַן ערשאָפלאַן, וואָס האָט אים געדאַרפט ברענגען קיין מאָסקווע צו אַ באַגעגעניש מיט י. וו. סטאַלין. דער וועג צום אַרבעדראָם האָט געפירט דורך אַ זאַנע באַזעצט מיט דייטשיש מיליטער, וואָס האָט ספּעציעל געלויערט אויף דער באַוועגונג פון פּאַרטיזאַנער־אָנפירערשאַפט האָט געהאַט צוויי ברירות: אַדורכרייסן זיך מיט אַ גרויסן כוח, אָדער דורכשמוגלען וו. גאָמולקאַן מיט איין באַגלייטער.

ס׳איז באַשלאָסן געוואָרן אָנצונעמען די צווייטע ברירה, און די דאָזיקע אויפגאַבע איז אָנפּאַרטרויט געוואָרן אברהמל ליפשיץ. ער האָט די אויפגאַבע אויסגעפירט בשלימות!

בנציון בארמאן

מיטן וואנדער־שטעקן איבער רוסלאנד

בלויז זעכצן יאָר בין איך אַלט געווען, ווען כ׳האָב געמוזט נעמען דעם וואַנדער־שטעקן אין האַנט און פּאַרלאָזן אויף אייביק מיין געבורט־שטעטל דאָמבראָווויץ. דאָס איז געווען זונטיק דעם 28־טן יוני 1941 יאָר, אַ וואָך נאָכן אויסברוך פון דער דייטש־סאָוויעטישער מלחמה.

פון עשאַלאָן צו עשאַלאָן

מיט אַ טאָג פריער (שבת) האָב איך נאָך געאַרבעט אין פּעטליעס בעקעריי. דער לייטער פון דער בעקעריי אין פּעריאָד פון דער סאָוויעטישער מאַכט, איז געווען אברהם פּיגעלשטיין. איך בין דאָרט געווען אַן אַרבעטער, און צוזאַמען מיט מיר האָבן אויך געאַרבעט פּעטליע און זיין זון.

יענעם שבת, נאָך מיטאָג, איז מיין מאַמע פלוצים אַריינגעלאָפן אין בעקעריי און אויסגערופן: „קום גיך אַהיים, ס׳איז אַ גרויסער חורבן, אַלע יונגעלייט פּאַקן זיך". איבער די גאַסן זענען אַרומגעלאָפן מענטשן, געווייגט און געשריגן: — וואָס טוט מען, דער דייטש האָט שוין פאַרנומען סאַרנע!

שבת־צו־נאַכט, 12 אַזייגער, האָב איך און מיין עלטערער ברודער אשר זיך דערלאַנגט צו דער באַן־סטאַציע. עס זענען דאָרט געשטאַנען צוויי וואַגאָנען, אָנגעפּיקעוועט מיט מענטשן — דאָס רוב סאָוויעטישע באַאַמטע און אַקטיוויסט שטעטלדיקע קאָמוניסטן, וועלכע די אַרטיקע מאַכט האָט באַשלאָסן צו עוואַקואירן אין טיף רוסלאַנד. אַ חוץ אונדז זענען

דאָרט געווען צענדליקער יידישע יונגעלייט, פאַר וועמען ס׳איז שוין נישט געווען קיין פּלאַץ אין די וואַגאָנען. אַ גרויסער טייל פון די דאָזיקע יונגעלייט האָבן באַשלאָסן זיך לאָזן צופוס אין וועג אַריין. אויפן פרימאָרגן האָט מען פּלוצים צוגעפירט צו דער סטאַציע נאָך צוויי ליידיקע וואַגאָנען און אין געציילטע סעקונדעס האָבן זיי זיך אויסגעפילט מיט מענטשן. אין יעדן איינעם פון די 4 וואַגאָנען זענען געווען בערך 50 פּערזאָן, אַזוי אַרום איז פאַראַן אַ גרונט אַז בערך 200 דאָמבראָוויצער יידישע נפשות האָבן זיך דאַן געלאָזט אויפן וואַנדער־וועג, אַנטלויפנדיק פון דייטש.

זונטיק, אַרום עלף אַזייגער פאַרמיטאָג, האָט מען צוגעטשעפּעט אַ לאָקאָמאָטיוו און אונדזער עשאַלאָן האָט גענומען רירן פון אָרט. דער געוויין פון די פאַרבלייבנדיקע משפּחה־מיטגלידער, דאָס רוב עלטערע טאַטע־מאַמע, איז געווען אומבאַשרייבלעך. מיין מאַמע איז נאָכגעלאָפן דעם פאָרנדיקן עשאַלאָן, האָט געריסן די האָר פון קאָפּ און געשריגן צו מיר, אַז איך זאָל פאַרבלייבן. אָבער מיין ברודער אָשר האָט מיך אָנגעכאַפּט שטאַרק ביי די הענט און נישט אָפּגעלאָזן ביז דער עשאַלאָן האָט זיך דערווייטערט פון דער סטאַציע און איז אַריין אין פולן גאַנג.

אין סאַרנע האָט מען צו אונדזער עשאַלאָן צוגעטשעפּעט נאָך וואַגאָנען מיט „ביע־זשענצעס" פון די אַרומיקע שטעטלעך און מען האָט אונדז געריכטעט נאָך קיעוו. די צוגעגעבענע וואַגאָנען, אַזוי ווי אונדזערע, זענען אויך געווען „טיעליאטניקיעס" — וואגאָנען צום פירן בהמות, ברודיקע און אָן בענק. ווען מיר האָבן איבערגעשריטן דעם אַמאָליקן פּויליש־רוסישן גרענעץ, האָבן מענטשן געטענהט: — די רויטע ארמיי טרעט אָפּ ביז צום אַלטן גרענעץ, און פון דאַנען וועט זי שוין מער נישט אָפּטרעטן; עס וועט נעמען אַ פּאָר טעג און מיר וועלן צוריק זיין אין דער היים. אָט די „פּאָר טעג" זענען שפּעטער פאַרוואַנדלט געוואָרן אין וואָכן, די וואָכן אין חדשים, די חדשים אין לאַנגע יסורימדיקע יאָרן.

אַ טייל פון אונדזערע מיטפאָרנדיקע האָבן געראַטן מיר זאָלן אין קיעוו פאַרלאָזן דעם עשאַלאָן און דאָ פאַרבלייבן. צום מזל האָבן מיר דאָס נישט געטאָן (מיט דריי וואָכן שפּעטער האָבן די דייטשן פאַרנומען קיעוו) און מיר זענען דערפאָרן מיט אונדזער עשאַלאָן ביז פּאָלטאַווע. אַ טייל פון די דאָמבראָוויצער זענען אַריבערגעפירט געוואָרן אין אַ קאָלכאָז לעבן פּאָלטאַווע. איך מיט מיין ברודער און נאָך אַ 30 פּערזאָן זענען געשיקט געוואָרן אין אַ ווייטערן קאָלכאָז ביי דער שטאָט נאָוואַ־סענזארא, ווו מיר האָבן געאַרבעט אַ פּאָר וואָכן. נאָכדעם האָב איך און מיין ברודער אָשר, ווי אויך מילקע און יענטל פּיעטשעניק (דעם רבס טעכטער), פייגל און זלאַטקע מושער — מיר אַלע צוזאַמען האָבן זיך אַריבער־געצויגן אין שטאָט אַריין. דאָרט האָבן מיר געטראָפן יחיאל פישמאַן מיט זיין פרוי און זלאַטקע בריק. יענטל און פייגל האָבן געאַרבעט אין אַ שפּיטאָל, און אַלע איבעריקע — אין אַ פאַבריק פון וועגענער. מיט צוויי וואָכן שפּעטער האָט מען מיין ברודער אשר מאָביליזירט אין דער אַרמיי און פון דאַן בין איך געבליבן אַן איינזאַמער.

דערווייל האָט די דייטשישע אַרמיי זיך גערוקט פאָרויס, און מען האָט גענומען שמועסן, אַז אירע פאָרפּאָסטנס דערנענטערן זיך צו פּאָלטאַווע. איך האָב זיך פאַרשטענדיקט

מיט עטלעכע דאמבראוויצער פון די ארומיקע קאלכאזן, מיר האבן דערשנאפט אן עשאלאן וואס גייט אויף דרום און האבן זיך דערלאנגט קיין פסקאוו. דארט האבן מיר זיך איבער־געזעצט אויף אן עשאלאן וואס איז געגאנגען אויף קאווקאז און דערפארן ביז מינעראלנע־וואדי. מען האט אונדז איינגעהאלטן און פונאנדערגעשיקט אויף ארבעט אין די ארומיקע קאלכאזן. מיט צוויי וואכן שפעטער האט מען וויידער מאביליזירט די מענער, וואס האבן זיך מיט אונדז עוואקואירט. מיט מיר זענען דארט פארבליבן צוויי קוזינס קאראס (זון פון די צוויי ברידער־קאוואליעס פון קרופע), ווי אויך די פרוי פישמאן מיט א פיצל קינד, מילקע פיעטשעניק, זלאטקע סלוצקי און זלאטקע מושער.

מיט צוויי חדשים שפעטער האבן זיך פארשפרייט קלאנגען, אז די דייטשן דערנענטערן זיך צו אונדזער ראיאן. די אלע אויבנדערמאנטע דאמבראוויצער האבן זיך צונויפגערעדט צו טרעפן אויפן וואקזאל און וואנדערן ווייטער. אבער אויפן וואקזאל האט די פאליציי פארהאלטן די מענער. (מיר און די צוויי קוזינס קאראס) און צוגענומען ביי אונדז די פאספארטן מיר זאלן נישט קאנען אנטלויפן. די פרויען האבן אויף אונדז געווארט א פאר נעג און זענען אליין געפארן ווייטער. מיר, די „מענער", האבן זיך געמוזט אויפהאלטן א חודש צייט אויפן פלאץ, און נאכדעם איז אונדז געלונגען צו אנטלויפן. אונדזער פלאן איז געווען — ארויבערכאפן זיך איבער דעם קאספישן ים און זיך דערלאנגען קיין מיטל־אזיע. מען האט געשמועסט, אז דארט איז שוין עק־וועלט און אהין וועלן די דייטשן זיכער נישט דערגיין. צו אונדזער גליק זענען טאקע אהין די דייטשן נישט דערגאנגען, אבער מיר האבן זיך נאכהער איבערצייגט אז דארט איז נאך נישט עק־וועלט. א סך יידן האבן זיך שפעטער פון דארט ארויסבאקומען, מיט דער פוילישער אנדערס־ארמיי, דורך פערסיע קיין ארץ־ישראל.

אין א קאלכאז ביי בוכארע

ס׳האט גענומען מער ווי א חודש ביז מיר האבן זיך דערלאנגט פון קאווקאז קיין אוזבעקיסטאן, און זיך פארהאלטן אין בוכארע. מען האט אונדז געשיקט ארבעטן אין א קאלכאז — אן ארעמער און אן אפגעשטאנענער. אונדזערע ווי׳ינונגס־באדינגונגען זענען געווען אומדערטרעגלעכע, און דאס עסן — קוים די נשמה צו דערהאלטן. אבער ארבעטן האט מען געמוזט פון זון־אויפגאנג ביז גאר שפעט. קיין יונגע מענער זענען כמעט נישט געווען — זיי זענען געווען אויף די פראנטן — און מיר, די דריי אונטערוואקסנדיקע יידישע יינגלעך, האבן געדארפט אויספילן אלע שווערע מאנסבילעריש ארבעטן אין קאלכאז. דער פארזיצער פון קאלכאז, פלעגט כמעט יעדן טאג און אונדז ארויינטענהן סטאלינס תורה און אזוי זאגן: „צי ווייסט איר כאטש, אז ביי אונדז אין סאוויעטן־פארבאנד היטן מיר אפ סטאלינס געבאט — ווער עס ארבעט נישט, דער עסט נישט!". מיר, פון אונדזער זייט, האבן פולשטענדיק אפגעהיט די ערשטע העלפט פון דעם געבאט; אבער ער, דער פארזיצער פון קאלכאז, האט באמאטעליזירט דעם צווייטן טייל פון געבאט — קיין עסן האט ער אונדז נישט געגעבן...

אלס רעזולטאט פון דעם שמוץ און הונגער וואס האט געהערשט אין קאלכאז איז

דאָרט אויסגעבראָכן אַ טיפוס־עפּידעמיע. איך און איינער פון די קרופּער יינגלעך זענען אויך געטראָפן געוואָרן פון דער עפּידעמיע און מען האָט אונדז ביידן געזומען אין שפּיטאָל. איך האָב זייער שטאַרק געפיבערט און די טעמפּעראַטור איז ביי מיר געשפּרונגען ביז איבער 40 גראד. איך בין געלעגן אַן איינזאַמער און נידערגעשלאָגענער אין שפּיטאָל, נישט הערנדיק קיין טרייסט־וואָרט און נישט האָבנדיק קיינעם פאַר וועמען מען קאָן זיך אין אַזוינע מאָמענטן פון האַרצן אַראָפּרעדן. ס׳איז דעריבער קיין וווּנדער נישט, אַז דווקא אין יענע טעג, וואָס כ׳בין געלעגן אין שפּיטאָל, האָט מיר אַרומגעכאַפּט אַ פיינלעכע בענקשאַפט אַהיים, און אין מיין צעהיצטן קאָפּ האָבן זיך געפלאָגטערט איבערלעבענישן און זכרונות פון די פאַרלאָפענע קינדער־יאָרן אין דאָמבראָוויץ.

איינמאָל האָט מיך דער טרוים פאַרטראָגן אויף אַ מאָנטיקדיקן אָדער דאָנערשטיקן יאָריד אין דאָמבראָוויץ, און כ׳האָב אַ לענגערע צייט געפלוידערט מיט מיין טאַטן משה באָרמאַן ע״ה — דער סטעלמאַך, וועלכער האָט דווקא „ענעם־טאָג״ פאַרקויפט אַ סך רעדער און געהאַט אַ גוטן פּדיון. אַ צווייט מאָל האָב איך זיך געפונען, אין טרוים, ביי „משה־רבנו״ אין חדר. אַ חוץ „משה־רבנו״ האָט מען דעם זעלבן רבי אויך גערופן „די קאַטשאַלקע״, ווייל אַנשטאָט אַ לעדערנעם קאַנטשיק פלעגט ער נוצן אַ הילצערנעם וואָלגערהאָלץ (אַ קאַטשאַלקע). ער איז געווען אַ טייערער ייד, אַ תלמיד־חכם, און אַריינגע־לייגט דעם גאַנצן לעבן, אַז זיינע תלמידים זאָלן עפּעס קענען. אין יענעם טרוים מיינעם, האָב איך אים געזען, ווי דער רבי שטורכעט מיר מיט דער קאַטשאַלקע און מורמלט: — שייגעץ־יונגאַטש, דו ווילסט נישט לערנען... אַן אַנדער מאָל, האָט מיך מיין טרוים אַריבערגעטראָגן אין דער אַמאָליקער „תרבות״־שולע, ווו איך האָב געלערנט. און האָב געזען ווידער מיינע חברים־שילער און די לערער. מיין טרוים איז פארשוווּנדן, ווען עס איז פּלוצים אַריין אין קלאַס מאָנציג מיט די גרויסע ברילן אויפן שפּיץ נאָז, און זיך צו מיר אָנגערופן: — געלט האָסטו געבראַכט (געמיינט דעם שכר־לימוד), אויב נישט — לך הביתה...

ווען די קאָשמאַרן אין שפּיטאָל האָבן מיר פאַרלאָזט, איז דאָס געווען אַ בולטער סימן, אַז די היץ איז ביי מיר געפאַלן. צוגלייך מיט דעם האָט מען מיר אויסגעשריבן פון שפּיטאָל און צוריקגעשיקט אין קאָלכאָז. אָבער די היץ־חלומות האָבן אויפגעוועקט אויפסניי מיין זכרון, און פון דאָן אָן פלעג איך נישט נאָר אין שלאָף, נאָר אויך אויף דער וואָר טרוימען גאָר אָפט וועגן דעם שטייגער־לעבן אין דאָמבראָוויץ. יעדע געשעעניש אָדער דערשיינונג אין מיין איצטיקן לעבן אין קאָלכאָז, פלעגט ביי מיר דערוועקן אנאלאָגישע רעמינעסצענצן פון דער פאַרגאַנגענהייט אין דאָבראָוויץ.

ווען כ׳האָב, אַ קראַנקער און אָפּגעשוואַכטער, זיך דערשלעפּט פון שפּיטאָל צוריק אין קאָלכאָז (ס׳איז געווען בלויז 2 קילאָמעטער גאַנג, אָבער ביי מיר האָט דאָס געדויערט איבער 4 שעה) — האָט זיך ביי מיר אַנטפלעקט, אַז דאָס עסן ווערט צוגעטיילט נאָר פאַר די קאָלכאָז־איינוווינער וואָס גייען אַרויס צו דער אַרבעט. היות ווי איך האָב קיין כוח געהאַט אַרויסגיין צו דער אַרבעט — האָב איך נישט באַקומען צוגעטיילט קיין עסנוואַרג, אַזוי אַרום אַז כ׳בין געווען אויסגעשטעלט אויף פולשטענדיקן הונגער. אָבער די איינפאַכע

קאַלכאַז־איינוווינער (ספּעציעל 5 יידישע משפחות, עוואקואירטע פון דניעפראָפעטראָווסק), האָבן זיך פאַראינטערעסירט מיט מיין גורל און האָבן מיך אויסגעהאַלטן אַ פאָר חדשים, טראָץ דעם וואָס די צוגעטיילטע שפּייז־ראַציעס האָבן זייער הונגער זעלבסט נישט געקאָנט שטילן. אין יענע טעג האָב איך זיך דערמאָנט אָן דער גרויסער ספּאָנטאַנישער הילפס־אַקציע, וואָס האָט אַרומגעכאַפּט אַלע קרייזן פון דער דאָמבראָוויצער יידישער באַפעלקע־רונג, וועָן ס׳איז דורכגעאָנגען אין שטעטל די כוואַליע פון יידישע און פּוילישע הייַמלאָזע, נאָכן אויסברוך פון דער צווייטער וועלט־מלחמה. ליגנדיק אינזאַם אויף אַ שטרוי־זאַק אין אַ פינצטערער „קיביטקע", ערגעץ־וווּ אין ווייטן אוזבעקיסטאַן, האָב איך אין יענע טעג נישט איינמאָל געטראַכט: גרויס און אומבאַגרייפלעך איז דאָס געפיל פון מענטש־לעכער סאָלידאַריטעט, אָבער קליין און אומפאַרשטענדלעך איז דאָס געזעץ פון מאַכט־האָבערי. פאָר מיינע אויגן האָט זיך אַנטפּלעקט אויפסניי דאָס בילד פון סעפּטעמבער 1939 יאָר, וועָן די טרופּן פון דער סאָוויעטישער באַפרייאונגס־אַרמיי האָבן באַזעצט דאָס שטעטל — וועָן „שמחה און גדולה" האָט אַרומגעכאַפּט כמעט אַלע קרייזן פון דער יידישער באַפעלקערונג. ליגנדיק אַ קראַנקער, און הונגעריקער אין דעם קאַלכאַז בייַ בוכאַרע, האָבן אין מיינע אויערן אָפּגעהילכט די שיינע פראָזן, וועגן דער מדינה פון מענטשלעכער פרייהייט, גלייכהייט און ליבשאַפט, וועלכע כ׳האָב געהערט מיט בלויז 2 יאָר פריער אויפן דאָמבראָוויצער מאַרק־פּלאַץ, פון די סאָוויעטישע פּאָליטישע קאָמיסאָרן. און אויף מיין צעוויידיקטער און אומעטיקער נשמה איז מיר געוואָרן נאָך פיינלעכער און נאָך טרויעריקער...

אין דער סאָוויעטישער אַרמיי

נאָכדעם וועָן כ׳האָב זיך אַ ביסל אויסגערוט און דערקוויקט נאָך מיין קרענק, האָב איך באַשלאָסן פאַרלאָזן דעם פלאַץ. כ׳האָב זיך געמאָלדן צו דער מיליטעריישער מאַכט און געזאָגט, אַז כ׳וויל פרייוויליק גיין קעמפן אויפן פראָנט קעגן די דייטשן. אָבער וועָן מען האָט מיר צוגעשטעלט צו אַ מעדיצינישער קאָמיסיע, האָט זיך אַרויסגעוויזן, אַז מיין געזונט־צושטאַנד איז אַן אינוואַלידן־צושטאַנד (כ׳בין געווען געשוואָלן פון נישט־דערנערונג און בלוט־אָרעם) — אַזוי אָרום, אַז כ׳קאָן נישט גענומען ווערן צו אַקטיווער מיליטעריישער דינסט. מיט אַ פּאָר וואָכן שפּעטער האָב איך זיך ווידער געמאָלדן צו דער מיליטעריישער מאַכט און ווידער אַמאָל געפאָדערט מען זאָל מיך מאָביליזירן אין דער אַרמיי. דאָס מאָל האָב איך נישט געוואָלט נאָכגעבן, און מען האָט מיר באַווילּיקט אייַנ־גלידערן אין דער מיליטעריישער אַרבעטס־אַרמיי. פון בוכאַרע בין איך געשיקט געוואָרן אַרבעטן אין אַ מיליטעריישער פאַבריק נעבן מאָסקווע.

די אַרבעט אין דער פאַבריק איז געווען אַ גרינגע, און דאָס עסן אַ גוטער. אַזוי אָרום, האָב איך זיך אומגעקערט צו מיינע כוחות און כ׳האָב זיך געשטאַרקט. וועָן מיין געזונט־צושטאַנד האָט זיך פאַרבעסערט און כ׳האָב זיך דערפילט פולשטענדיק געזונט, האָט מען מיך איבערגעשיקט אין אַ מיליטעריישן לאַגער פאַר אויסבילדן אַקטיוועַ קאַמפּס־גרופּן. נאָך דריי חדשים האָט מען מיך אייַנגעגליידערט אין אַ קאַמפּס־אייַנהייט, וואָס האָט זיך

פאָרמירט אין לענינגראַד. דאָס איז געווען אין אָנהויב פון 1944, ווען די סאָוויעטישע אַרמיי האָט באַשלאָסן דורכברעכן די לאַנגע בלאָקאַדע אויף לענינגראַד.

כ׳האָב אָנטיילגענומען אין אַ ריי קאַמפס־אָפּעראַציעס פון דער סאָוויעטישער אַרמיי לענג־אויס דעם צפון־מערבדיקן פראָנט־אָפּשניט נאָכדעם ווי ס׳איז דורכגעבראָכן געוואָרן די בלאָקאַדע אויף לענינגראַד. נאָך דער ענדע פון דער מלחמה, בין איך פאַרבליבן אין דער סאָוויעטישער אַרמיי (אין עסטלאַנד) ביזן יאָר 1947. נאָכן באַפרייען פון דער אַרמיי, האָב איך זיך דערלאַנגט אַלס פּוילישער רעפּאַטריאַנט קיין פּוילן.

איך פאָר אַהיים...

ווען ס׳איז אויסגעבראָכן די יידישע באַפרייאונגס־מלחמה אין ארץ־ישראל (מאי 1948), האָב איך זיך געפונען אין שטשעטשין (פּוילן). גאָר צופעליק האָב איך זיך דערוווּסט וועגן אַ קאָנספּיראַטיווער מאָביליזאַציע פון יידישע פּאַרטיזאַנער און פראָנט־קעמפער פון דער צווייטער וועלט־מלחמה אין אייראָפּע — צום קאַמף אין די רייען פון דער ישראלדיקער אַרמיי. כ׳האָב גלייך געמאָלדן מיין גרייטקייט אָנטיילנעמען אין דעם דאָזיקן קאַמף, און אין אַ קורצער צייט אַרום בין איך אָנגעקומען קיין ישראל.

דעם וואַנדער־שטעקן וואָס כ׳האָב געמוזט נעמען אין האַנט אין דאָמבראָוויץ, אַנטלוי־פנדיק פון די דייטשן אין יוני 1941 יאָר, — האָב איך נאָך 7 שלעכטע־שווערע־יאָר אריינ־געוואָרפן אין די טיפענישן פון ים, ביי די ברעגעס פון אַ זעלבשטענדיקער יידישער מדינה, מיט דער האָפענונג, אַז כ׳וועל דעם דאָזיקן שטעקן שוין מער נישט באַדאַרפן...

סנדר שווארצטוך

אין טויט־פייער ביים שטילן דאָן...

מיינע טאַטע־מאַמע האָבן מיך ארויסגעיאָגט, כ׳זאָל אַנטלויפן פון דאָמבראָוויץ, ממש אין דער לעצטער מינוט, כמעט פון אונטער דעם דייטשס הענט. זיי זאָגן צו מיר: „לויף און ראַטעווע זיך" — מיט אויגן פאַרוויינטע און גלייכגילטיקע צו אַלץ. עד היום איז מיר קשה, פאַרוואָס זענען דעמאָלט אַלע נישט אַנטלאָפן. זיי האָבן דאָך שוין געוווּסט, אַז די היטלעריסן ברענגען נישט פאַר יידן קיין אַריכות־ימים.

דער וועג, איבער וועלכן איך גיי־לויף, איז באדעקט מיט יידיש בלוט. אומעטום ליגן יידישע הרוגים. נעבן זיי טוליען זיך, אין האַרץ־רייסנדע געוויינען, פּיצעמאָנינקע יידישע קינדערלעך. גויים לויפן נישט, — בלויז יידן לויפן. אויך צעקלאפּטע רעשטלעך פון רוסישע ארמייען טרעטן אָפּ. זיי ווערן באַשאָסן דורך דער גויישער, אָרטיקער באפעל־קערונג. פונדעסטוועגן לויפן יידן מיט זיי מיט. דער דייטש מיט זיין אַוויאַציע זייט

כמעט אומגעשטערט טויט און פארניכטונג. דער גאַנצער וועג איז שוין דאַן געווען באַפאַרבט מיט יידיש בלוט.

און אזוי האָבן מיר, דאָמבראָוויצער יינגלעך, איך און אבא טויזנער, זיך דערשלאָגן אויף יענער זייט וואָלגע, אין סאַראַטאָוער געגנט, און זיך איינגעגלידערט אין קאָלכאָז, „קראַסני־פּאַרטיזאַן". מיר האָבן געַרעכנט זיך אַ ביסל אויסרוען, אָבער מיר ווערן אַרויס־געכאַפט און אַוועקגעשיקט אין אַן אָפּיצירן־שולע. אין מאָנאַטן אַרום דערזען מיר זיך אויפן ברעג פון שטילן דאָן, אויפן פראָנט, אין די ערשטע רייען, ווי קאָמאַנדירן פון קליי־ניטשקע פוסגייער אָפּטיילונגען.

מיר ליגן אויפן לינקן ברעג, אין א טאָל. דער דייטש איז באפעסטיקט אין שוצגראָבן, אויפן רעכטן ברעג דאָן, אויף בערגלעך. צו יענער צייט הייסט עס, אז אויפן פראָנט איז פיל־וויניק רויק. מיר האָבן צייט זיך צוהערן וואָס עס שרייבן די רוסישע צייטונגען. מיר לייענען וועגן די גרויזאמקייטן פון די דייטשן איבער דער ציווילער באפעלקערונג, וועגן בעסטיאַלע מאָרדן און אויסגעראַטענע יידישע קהילות. די יידישע סאָלדאטן און יידן־אָפּיצירן אין פּאָלק זענען אומרויק. עס קלעמט מיין האַרץ אין צער פאַר מיין שטעטעלע דאָמבראָוויץ. איך וויין אויפן גורל פון מיין טאַטע־מאַמע.

איך און אבא טויזנער, וועט מיר קומען זיך צוזאמען אין די טראַנשייען, האַלטן מיר אין אין שמועסן און דאגהן זיך וועגן דער וויטער היים, דאָמבראָוויץ, אויפן טייך האַרין.

און דאָך גלויבט מען נישט, אז דאָס וואָס איז באשריבן אין די צייטונגען, קען באמת געשען. מיר נעמען עס אַן פאר פּראָפּאַגאַנדע, אַזוי ווי, למשל, עס ווערן דורך אונדז פאַר־שאָטן די דייטשישע טראַנשייען מיט אויפרופן, אז דער היטלעריזם וועט צעקלאַפּט ווערן און די אָנפירערשאפט — באשטראָפט ווערן. דער שכל האמפערט זיך, אָבער טיף אין האַרצן נאָגט און ברויזט אַ דורשט צו נקמה. ס׳ווילט זיך זען דעם דייטשס מפלה.

און זי קומט טאַקע אָן. מען קלייבט צווישן די זעלנער פרייוויליקע פאר אן אויסשפּיר־גרופּע. איך רוף זיך אָפּ. אבא טויזנער זאָגט צו מיר: „וואָס טוסטו? — דאָרט איז זעכציק געפארן אין א מינוט!". אָבער אין מיר ברויזט און עס לאָקט מיך, צו באגעגענען זיך מיט דייטשן, אויג אויף אויג.

און איך דערצייל דאָ דעם ערשטן טאַט פון א דאָמבראָוויצער יידישן סאָלדאט אויפן טייך דאָן, דער לעצטער טאַט אויף דעם פראָנט־אָפשניט, בעתן ארויסיאָגן דעם דייטש פון זיינע שטאַרק־באַפעסטיקטע שוץ־גראָבן.

נאָך אַ געהעריקער צוגרייטונג, און נאָך אן אויסשפּירונג מיט דער הילף פון פאר־גרעסער־גלעזער, שפּיגלען און באווגלעכע ראמען מיט איינגעאָרדנטע רערן ארויף און אַראָפּ, און מיט דער הילף פון מאפעס, מעסטער און גוטע זאַכקענערס, — האָבן מיר אין אונדזערע טראַנשייען, באַקומען אַ באַגריף וועגן שונאס אויסשפּרייטונג אויפן בערגל פון דער אנדערער זייט דאָן.

אין א פינצטערער נאַכט, האָט זיך אונדזער גרופּע איבערגעשיפט אויף דער צווייטער זייט טייך. יעדער פון אונדז איז באוואָפנט געווען מיט לייכט מאַשין־געווער און גראַנאַטן ווי אויך מיט אַן עלעקטריש לעמפּל צו קענען סיגנאַליזירן, אין אַן עת צרה, צו די אייגענע.

די שיפלעך האָבן מיר פארשטעקט אין „קאַמיש" און זיך אַנגעהויבן שטילינקערהייט פויזען און קריכן אין שונאס פאָזיציעס. מיר הערן ווי עס טופעט א גרופע און מען זינגט דייטשישע ניגונים. מיר צעלייגן זיך שיטער: זיבן, אכט מעטער, איינער פון צווייטן און מיר ווארטן אָפּ. מיר איז אויסגעקומען צו זיין דער ערשטער, פון וואנעט די דייטשן דאַרפן אַנקומען. איך בין מיט מיינע מחשבות און געהער קאַנצענטרירט צו דער זייט פון זייער אַנקום.

ווען די דייטשן זענען געווען פון מיר א 20־15 מעטער, דערזע איך, אז איך בין איינער אַליין, — מיינע חברים זענען אַנטלאָפן. איך אָבער קען שוין נישט אַנטלויפן, און איך גיב אַ שלייַדער פאַרויס אַ גראַנאַט און אַ קוועטש אויפן צינגל פון האַנט־פולעמיאָט. כהרף־עין דערהערט זיך אַן אויפרייס, און גלייך — אַ יאָמער, אַ ריטשען, אַ קרעכצן. איך זע, אַז ביי מיר אויפן האַרצן ליגט א העלם אין וועלכן ס׳איז נאָך דאָ א טייל קאָפּ. צעטומלטער־הייט, כאָפּ איך די אייזערנע פאַרבלוטיקטע דייטשישע היטל און לויף צו די שיפלעך, אָבער איך האָב פאַרשפעטיקט: די שיפלעך זענען שוין נישטא. אויפן אָרט הער איך אַ טומל, א רופן און אַ קרעכצן. איך אַריענטיר זיך אין מיין לאַגע און צי זיך אָפּ פון ברעג, טיפער אין דער יבשה אַריין, און כ׳פאַרשטעק זיך צווישן קאַרטאָפל־בייטן. דאָס האָט מיך טאַקע אָפּגעראַטעוועט.

די דייטשן האָבן לאַנג גענישטערט דעם ברעג. איך האָב געהאט פחד פאר שמעק־הינט, אָבער דערצו איז נישט דערגאַנגען. אזוי בין איך געלעגן א טאָג און א נאַכט. אויפן צווייטן טאָג האָב איך געגעסן רויע קאַרטאָפל, און געהאַלטן דאָס פארבלוטיקטע היטל נעבן זיך, טאָמער וועל איך עס דאַרפן האָבן ווי אַ זאַכלעכן באַווייז. אויפן דריטן פאַרנאַכט, ווען ס׳וועט טונקל, האָב איך צוגעפויזט צום ברעג און סיגנאַליזירט מיטן לעמפל, אָבער — אין קול ואין קשב. אויף דער פערטער נאַכט האָט מען באַמערקט מיינע רופן און געשיקט א שיפל וואָס האָט מיך פארנומען. דאָס פארבלוטיקטע היטל איז געווען מיין עדות, אז בלויז איך, דער אייניקער, האָב אויסגעפילט די אויפגאבע. דעם אָפּיציר פון אונדזער גרופּע האָט מען דעגראַדירט אין זיין שטאָפל און מיך האָט מען דערהויבן און נאָמינירט אלס אָנפירער פון אן אויסשפיר־גרופּע.

ווען אונדזער גאַנצע אייניהייט האָט שפעטער פאָרסירט דעם טייך דאָן און זיך אריין־געריסן אין די דייטשישע אָקאָפּעס, בין איך געווען אין דער פאָדערשטער גרופּע, וואָס האָט געזייט טויט מיט מאַשין־געווער צו די אַנטלויפנדיקע דייטשן. ביי דעם אָנגריף איז געפאלן טויט מיין חבר אבא טויזנער און מיך האָט די האַנט פון גורל געשיצט די גאַנצע צייט. איך האָב דורכגעמאַכט דעם לאַנגן קאַמף־וועג ביז בערלין, און תמיד זיך געריסן מיט די ערשטע גרופן אין פייער אריין, כדי צו נעמען נקמה פאר דאָס פארגאָסענע אומשולדיקע יידישע בלוט.

אין אַלע קאַמפן אויפן פראָנט, האָב איך תמיד אין זינען געהאַט, אַז מיין אויפגאָבע איז, אַלס יידישער־סאָוויעטישער קעמפער, קודם־כל נעמען נקמה פאַר דאָס פארגאָסענע יידישע בלוט, פאַר די צו־יענער־צייט געפיניקטע און געמארדעטע יידן אין מיין היים־שטעטל דאָמבראָוויץ. פאַר דעם דאָזיקן ציל בין איך דרייסט געגאַנגען אין קאַמף און געווען גרייט צום אויספילן יעדע סכנהדיקע אויפגאָבע.

דער יידישער פאלקאוניק און יידישער געזעראל

א.

יאַנואַר, 1943. מיר שטויסן שוין אַרויס דעם דייטש פון די רוסישע געביטן. אומעטום זעען מיר נאָר חורבן. מיר באַגעגענען גויאישע פנימער, אָבער אַ יד אַפילו נישט אויף אַ רפואה. מיר, די יידישע רויט־אַרמייער, זענען באַאומרואיקט וועגן גורל פון אונדזערע משפחות.

אין קורסקער געגנט, האָבן מיר זיך אָנגעשלאָגן אויף אַן אונגאַרישער אייניהייט אין גלעלע לאַטעס. זיי זענען דורך אונדז געוואָרן אַרומגערינגלט און שטעלן נישט קיין ווידער־שטאַנד. איך, דער ערשטער פולעמיאָטשיק, באַמערק זיי דער ערשטער און זאָג צו מיין פאַלקאָוניק: דאָס זענען אוודאי יידן. ווי עס האָט זיך אַרויסגעוויזן זענען דאָס טאַקע געווען אונגאַרישע יידן, מאָביליזירטע אין אַרבעטער־באַטאַליאָנען. מיר, אַ צענדליק יידישע רויט־אַרמייער האָבן געווינט פון פרייד, צוליב דער באַגעגעניש. מיר האָבן זיי געגעבן אַ סידורל. איך זאָג צו מיין פאַלקאָוניק, אַז זיי פרעגן, וואָס מען וועט טאָן מיט זיי. ענטפערט ער מיר: „גאָט וועט זיי העלפן און לעת־עתה זאָלן זיי נעמען פון די טראָפייען, וואָס זיי ווילן, וואַרעם זיי זענען דאָך אויסגעהונגערטע און צעשלאָגענע". איך האָב באַמערקט, אַז ביים פאַלקאָוניק זענען די אויגן פייכט. נאָך צוויי יאָר בלוטיקע קאַמפן דערוויס איך זיך, אַז מיין פאַלקאָוניק איז „משלנו".

ב.

יוני 1945. אונטער דער קאַמענדע פון געזעראַל־לייטענאַנט מאַיסיי גאַוריללאָוויטש, וואָס פירט אָן מיט אַ דיוויזיע אין פולן מלחמה־סאָסטאָוו, מיט אַ צוגאָב פון אַ דיוויזיאָן אַרטילעריע, טאַנקן און מינענוואַרפער, האָבן מיך אַרומגערינגלט, אין קאָוולער געגנט, אַ גרויסע גרופירונג פון באַנדעראָוצעס. מיר דערקענען צווישן זיי גויים פון דאַמבראָוויצער אומגעגנט. מיר זאַמלען זיי צונויף אויף אַ גרויסן פעלד. אין פאַרלויף פון שעהן, שטייען אין קאָוועל 17 סאָסטאָוון, צו 80 וואָגאָנען, און מיר פאַקן זיי צו 70—80 מאָן אין יעדן וואָגאָן. איך שטיי ביים פולעמיאָט אויף דער וואַך. זיי דערקענען מיך, אַז איך בין אַ יד און זאָגן מיר אַריין: „אַלץ צוליב די פארשאָלטענע זשידעס". איך וויר צעטומלט פון כעס און אויפרעגונג. איך ווייס שוין, אַז דאַמבראָוויצער יידן זענען אויסגעשאָכטן מיט זייער הילף. איך גיב אַ דריק אויפן צינגל פון פולעמיאָט און אַ צענדליק ליגן שוין טויט.

עס וועדט אַ טומל עד לב השמים: „זשידי" — שרייט מען. באַלד באַווייזט זיך דער גענעראַל, און איך וויר צוגעשטעלט צו אים אונטער אַ וואַך. נאָכן אויסהערן מיך, שרייבט ער און שרייבט, און הייסט מיר אומקערן צו מיין פאָסטן. איך באַקום לסוף אַ מעדאַל „זאָ אַטוואָגו".

אָט שטייט דער גענעראַל, אויף אַ בימה, און רעדט צו די באַנדעראָווצעס: „איר רויבער, מערדער, פאַררעטער, איצט זענט איר אין די הענט פון דער גערעכטיקייט. איר וועט אָפּגעבן חשבון פאַר אייערע מעשים, אויך פאַר די מאָרדן איבער דער שוצלאָזער יידישער באַפעלקערונג. איך, גענעראַל מאָיסיי גאוורילאָוויטש גרינשפּאַן, אַ ייד־קאָמוניסט גיב אייך איבער אין די הענט פון דער קאָמוניסטישער גערעכטיקייט".

נאָך דעם ווי ער האָט געענדיקט רעדן, ווענדעט זיך צו אים דער אויפזעער איבער די סאָסטאַוון און פרעגט: „ח' גענעראַל, וואָס פאַראַ עסן באַזאָרגט מען פאַר זיי?" און דער גענעראַל ענטפערט: „דאָס זעלבע וואָס די יידן האָבן באַקומען אויפן וועג קיין מיידאַנעק. — געזאלצענע הערינג, אָן וואַסער"...

בצלאל בערגער

די ארבע מיתות פון מאידאנעק

דעם פעריאָד פון דער ערשטער וועלט־מלחמה האָב איך דורכגעמאַכט אין דאָמבראָ־וויץ, ווו מען האָט מיך גערופן „דער כעלעמער בעזשעניעץ", כאָטש פאַקטיש האָב איך געשטאַמט פון זאַמאַשטש. היות ווי סיי כעלעם און סיי זאַמאָשטש געפינען זיך אין לובלינער געגנט, האָבן די דאָמבראָוויצער יידן, כנראה, פאַרביטן די יוצרות און צוגעטשעפּעט אלע דעמאָלסדיקע ביעזשענצעס פון יענער געגנט די באַצייכענונג „כעלעמער", וואָס איז געווען סיי מער באַוווסט און סיי מער אָנדייטנדיק... איך האָב אויף די דאָמבראָוויצער קיינמאָל דערפאַר נישט געהאַט קיין פאַרדראָס; פאַרקערט, כ'האָב זיי זייער געשעצט פאַר דער גאַסטפריינטשאַפט און הילף, וואָס זיי האָבן ארויסגעוויזן פאַר די יידישע פּליטים אין יענעם פעריאָד. אויך נאָכדעם ווי כ'האָב פאַרלאָזט דאָמבראָוויץ, האָב איך סיסטעמאַטיש אָנגע־האַלטן קאָנטאַקט מיט דאָרטיקע פריינד און באַקאַנטע, און זיך באַטראַכט ווי א דאָמבראָ־וויצער לאַנדסמאַן.

אין דעם הינזיכט, בין איך דער איינציקער דאָמבראָוויצער ייד, וואָס האָט דורכגע־מאַכט דעם שרעקלעכן פאַרניכטונגס־לאַגער אין מאידאַנעק, ביי לובלין, און איז פון דאָרט אַרויס א לעבעדיקער. איך פאַרצייכן דאָ בלויז 4 שוידער־בילדלעך, וואָס כ'האָב מיט מיינע אויגן געזען אין מאידאַנעק, בעת וועלכע הונדערטער יידישע נפשות זענען אומגעקומען דורך חניקה, ריסוק־אברים, טביעה און שריפה.

1.

אין ווינטער 1942 האָט מען מיך געבראַכט אין דעם לאַגער און אריינגעזעצט אין אַ קאַלטן באַראַק, אין וועלכן ס'זענען געלעגן אויף די נאַרעס בערך פופציק יוגנטלעכע — אלע צעקאַלעטשעטע ביז בלוט: זייערע גופים זענען געווען הוילע וווּנדן. נאָך האַלבער

נאָכט, זענען אריין אין באָראָק עטלעכע דייטשן, זיי האָבן אראָפּגעצויגן פון די פּריש־געקומענע לאָגערניקעס די פּאָסן פון די הויזן, אָנגעצויגן זיי אויף די העלדזער פון די צעקאָטעוועטע יוגנטלעכע און זיי דערשטיקט צום טויט.

2.

פון א פּריש־אָנגעקומענעם טראַנספּאָרט, האָט מען אויסגעקליבן עטלעכע צענדליק יידן — יונגע און געזונטע. צוערשט האָט מען פון זיי אַראָפּגעצויגן די מלבושים, און נאכ־הער גענאָזן אויף זיי א סטאָיע צעבושעוועטע הינט. די הינט האָבן זיך געווארפן אויף די קרבנות, געריסן און געביסן אַלע אָפּשטייענדיקע אברים, און געפרעסן די גופים, ביז זיי האָבן אויסגעהויבט די נשמות אין יסורים.

3.

מען האָט אויסגעשטעלט לאָנגע רייען און אויסגעוויילט קרוב 200 געזונטע מענטשן, מכלומרשט אויף אַרבעט. דערנאָך האָט מען יעדן צווייטן פון די אויסגעוויילטע געבונדן מיט שטריק די פיס און אייניקווייז אראָפּגעלאָזן אין פעסער מיט וואסער, מיט די קעפּ אַראָפּ. וועה ס׳האָט באַוויזן זיך אַרויסצוקריגן מיט די אייגענע כוחות פון פּאָס ארויס, איז דערהרגעט געוואָרן דורך דריקן־שטיקן מיט די פיס אויפן האַלדז...

4.

מען האָט באַגאָסן א שטח־ערד מיט סמאָלע און געבראַכט אהין א גאנצן אויטאָ מיט קינדערלעך. דער אויטאָ האָט זיך איבערגעדרייט אויטאָמאַטיש אזוי ווי מען שיט ארויס זאָמד, און וועט ער האָט זיך דערווייטערט פונעם שטח, האָט מען פון אַלע זייטן אונטער־געצונדן די סמאָלע. דאָס פייער האָט גאָר גיך ארומגעכאָפּט דעם שטח, אויף וועלכן ס׳האָבן זיך געקלאַמערט די איינס־צום־צווייטן אומגליקלעכע קינדערלעך...

*

כ׳קען עד־היום נישט צוטראַכטן: וואָס וואָלטן געזאָגט דערצו די דאָמבראָוויצער רבנים, רביים, דיינים, חזנים און סתם יידן, חסידים און מתנגדים, וועלכע איך האָב גוט געקענט — וועט זיי וואָלטן דאָס מיט די אייגענע אויגן געזען? צי וואָלטן זיי געהאָט צו טראכטן און צו זאָגן עפּעס אנדערש ווי ס׳איז שוין דערטראַכט און דערזאָגט געוואָרן?... כ׳וויים נענוי וואָס דאָמבראָוויצער יידן האָבן דורכגעמאַכט — צו ערשט אין זייער געטאָ, און שפּעטער אין סארנע, אין בונקערס, אין וועלדער — וואָס פארא עינויים זיי זענען אויסגעשטאַנען און מיט וואָס פארא מיתות־משונות זיי זענען געפרוווט געוואָרן. דאָך האָט דער כביכול געטאָן פארמיידן פון זיי די גהינום־עינויים און די ארבע מיתות פון טויט־לאגער מאידאַנעק. ס׳האָט שוין עמעצער געזאָגט ביים אייכמאַן־פּראָצעס אין ירושלים, אַז מאַידאַנעק איז געווען אַ פלאַנעטע פאַר־זיך אינעם גיהנום־קאָסמאָס פון 20־טן יאָרהונדערט...

אין די פראנט־קאמפן קעגן דייטש

מיין קאַפּיטל יסורים הויבט זיך אָן, וועו כ׳בין געווען אין מיין פּריסטער יוגנט. איינער אליין בין איך אנטלאָפן אין די דובער וועלדער. פיל וואָכן בין איך געווען אין אבסאָלוטער איינזאמקייט, אָן קאָנטאקט מיט א לעבעדיקן מענטש, זיך געשפּייזט מיט ווילד־געוויקסן, און זיין די פּינצטערע נעכט געגראָבן קאַרטאָפל אויף די דובער פעלדער. שפּעטער טרעף איך זיך צונויף מיט מיין ברודער יעקב און מיר וואָגלען ביידע פון־אָרט־צו־אָרט אין דער געגנט פון פּינסק, יאַנאָווע, דראָהיטשין, ביז מיר האָבן זיך דערשלאָגן צו אַ פּאַרטיזאַנער־איינהייט.

אין יאָר 1943, זענען מיר געווען אין שטענדיקן געראַנגל מיט די דייטשישע גאַר־ניזאָנען פון פּינסקער און קאָברינער געגנט. אין 1944, וועו דאָמבראָווין וועט באַפרייט און אויף די דוקאַראָווסקער פעלדער, ווי אויך הינטער אָסטראָווצי, קרופּע, מאָטשולישטש, ווערן קאָנצענטרירט פיל פּאַרטיזאַנער־איינהייטן, בין איך און מיין ברודער, יעקב, אויך צווישן זיי. אין א פּאָר מאָנאַטן שפּעטער ווערן מיר צוגעטיילט צו א פּאָלק, איך — אין איין באטליאָן און מיין ברודער — אין א צווייטן באַטאַליאָן. מיר מאַרשירן אָפּ צו סטאָלין צו, און פון דאָרט, איבער בלאָטעס, טייכלעך, ביז הינטער פּינסק. מיר ווערן אַריינגעוואָרפן אין שיפלעך און מיר פּאַרסירן דעם פּינסקער טייך. אין איינער א נאַכט ווערט דער דייטש אַרויסגעקוועטשט פון פּינסק און אומגעגנט. פּינסק גייט אָפּ אין פלאָמען. עס ברענען אויך די ארומיקע דערפער. די גאַסן אין פּינסק זענען באַדעקט מיט הרוגים: רוסן און דייטשן. פּערד און בהמות ליגן צעריסענע. אויפן ברעג, טרעף איך מיין ברודער יעקב, צווישן דרייצן סאָלדאטן, געבליבענע פון א גאַנצער ראָטע. ער באגעגנט מיך מיט די רייד: „יוסף, פון געטאָ און פון די וועלדער האָבן מיר זיך אַרויסגעריסן גאַנצע, אָבער דאָ איז אונדזער סוף, און דער סוף פון דעם טאַטנס גרויסער משפּחה".

אין זעלבן טאָג ווערן אָנגעפּילט די אויסגעלייקטע ראָטעס מיט פּרישע סאָלדאָטן. מיר לאָזן איבער פּינסקער געגנט אין רויטע פייערן, אין עיפושדיקע געסמאָליטע גופּים. און יאָגן דעם דייטש, וועלכער אָנטלויפט צו בריסק צו. דאָ באָגעגן איך סערניקער יידישע פּאַרטיזאַנער. איך ווער אָן פון אויג מיין ברודער, הגם, ער איז מיט מיר אין איין פּאָלק. מיר לויפן א 60־70 קילאָמעטער אין מעת־לעת און הינטער בריסק, פון דער צווייטער זייט פון אן אָפּגעברענטן דאָרף, שטויסן מיר זיך אָן אויף פּאַרפּעסטיקטע, קעניטיק פון פּריער צוגעגרייטע, טראנשייען. די קאָמאַנדירן מעלדן אונדז: „אט דאָ, נעמען מיר אויף א קאמף, רוט זיך אָפּ".

אין צווי שעה ארום קומט צו אן אָפּיציר און ס׳הייסט מכלומרשט, אז ער פרעגט ווער עס מעלדעט זיך פרייוויליק אויסצופילן אָן אויפגאבע, און אין דער אמתן, מעלדעט ער, אַז דער און דער, איך און נאָך אייניקע, מוזן אַרויסקריכן פון די טראַנשייען צופויזען צו דעם דייטשן פונקט און אויפרייסן דעם שונאס באַטערייע, וועלכע באשיסט אונדז. אָט די סכנה־

דיקע אויפגאבע איז מיר געבליבן אין זכרון מיט איר גאַנצער גרויזאמקייט. איך האָב זיך געקאָטשעט אין נאסע קאנאוועס, בין באמערקט און באשאָסן געוואָרן און דאָך האָב איך זיך דערלאנגט צום אָנגעצייכנטן פונקט, און מיט מיין מאַשין־געווער און האָט־גראנאטן באַשאָסן און באוואָרפן דעם שונאס פונקט. נישט קוקנדיק אויף דעם, איז דעם שונאס באַטעריע געבליבן א גאנצע. איך בין ווידער באשאָטן געוואָרן פון שונאס קוילן און קוים מיטן לעבן צוריקגעקערט זיך צו די אייגענע און געמוזט מעלדן, אז אונדזער אויפגאבע איז דורכגעפאַלן.

עס האָט נישט געהאָלפן אונדזער מסירת־נפש און אויך נישט אונדזער קלוגע טאַקטיק פון מאנעווירירן און שיסן אין איין ריכטונג אויפן שונא און וועלן צוקומען צום ציל פון אן אנדערער ריכטונג. די באַטעריע האָט נאָך לאַנג געשאָסן אויף אונדזערע טראַנשייען, ביז מען האָט זיך מתגבר געווען אויפן שונא און ער האָט אָנגעהויבן אנטלויפן פון בריסק. אין די א שלאַכטן האָבן מיר געליטן געוואלדיקע פארלוסטן אין מענטשן און צווישן זיי — פון די עציילטע איבערגעבליבענע יידן פון אונדזער געגנט. אָבער די מלחמה פאָדערט אירס... און ס׳איז דאָ א צופלוס פון פרישע רוסישע סאָלדאטן און אָפיצירן און איך דערקענען צווישן זיי פיל יידן. אייניקע פון זיי, גיבן נישט צו דערקענען זייער יידישקייט, און די זאך איז מיר געווען א חידוש...

מיר וועלן איבערגעוואָרפן הינטער ביאליסטאָק. מיר קומען צו צום אָרט, ווו די דייטשן האָבן פארברענט די אויסגעגראָבענע, פאַרפיניקטע יידן, כדי אזוי ארום צו פאר־באָרגן די גרויסע ביאליסטאָקער הריגה. נאָך שוועלט קאָמפן האָבן מיר ארויסגעשטויסן די דייטשן פון ביאליסטאָק און באצאָלט דערפאר מיט פיל קרבנות. דעמאָלט וועלן מיר איבער־געוואָרפן אויף אָ צווייט פראָנט. דורכפאָרנדיק אין אָ קריז האָלב רוסלאַנד, וועלן מיר אויסגעלאָדן הינטער פסקאוו. דאָ אנטוויקלען זיך שוועלט קאָמפן קעגן די דייטשן און מיר האָבן דאָרט גרויסע פאַרלוסטן אין מענטשן, צווישן זיי, מיינע פאַרטיזאַנער חברים: יידן פון יאנעווע, פון סערניק, פון דראָהיטשין.

מיר שטויסן צוריק דעם דייטש, אָבער יעדער מעטער דעראָבערטע ערד קאָסט אונדז פיל קרבנות. פיל מאָל בין איך געווען אין אן אויספיר־גרופע, פון וועלכער ס׳פלעגט זיך אומקערן אָ דריטל מענטשן. פיל מאָל האָבן מיר געבראַכט ריכטיקע נאַכריכטן און הצלחה־דיק זיך אומגעקערט, שלעפנדיק מיט זיך געפאנגענע דייטשישע סאָלדאטן. אָבער שטענדיק האָבן מיר געשפאנט איבער גופים פון סאָלדאָטן: דייטשן און רוסן.

וועו מיר האָבן זיך געפונען הינטער ריגע, האָט דער דייטש פארנומען אָ פאָזיציע ערגעץ ווו, אויף א בארג. א שטח פון קרוב דריי ק׳לאָמעטער, איז געווען פריי, אָדער ווי מען רופט עס: „קיינעמס לאַנד". נאָך די דריי קילאָמעטער האבן זיך געפונען אונדזערע רוסישע טראנשייען. כדי צו פארהיטן די רוסישע סאָלדאטן, איז מען מפקיר פון פאָלק אָ גרופע פון 60 סאָלדאטן, וועלכע מוזן ארויסקריכן אין „קיינעמס־לאַנד" און זיך דאָרט איינגראָבן. דער ציל איז, אז ווען דער דייטש וועט וועלן אָנגרייפן, זאָל ער זיך צוערשט אָנשטויסן אויף דער גרופע. צווישן וואָכן בין איך דאָרט געלעגן, הונגעריק, געפרוירן, אונטער שלאָקס־רעגנס, ביז ס׳איז ממש נמאס־און־מיאוס געוואָרן דאָס לעבן.

אַ געוויסן טאָג האָבן זיך פֿלוצלינג אנטפלעקט פאר אונדזערע אויגן דריי הייזער. איך און נאָך איינער, א טאַטאַר, האָבן דערקראָכן צו איין הויז און געפונען דאָרט א פּאַס מיט חזיר־פלייש. מיר האָבן זיך ארומגעוויקלט מיט פלאטן פונעם פלייש און דערקראָכן צוריק. דערווייל האָבן די דייטשן אונדז באַמערקט און באשאָסן מיט א האָגל פון קוילן. צו אונדזער גליק זענען דאָרט געווען טיפע גריבער פון אויפגעריסענע שראפנעלן, און דאָרט האָבן מיר זיך פארטאיעט ביז די נאַכט אין צוגעפאלן. די גאַנצע גרופּע אונדזערע, סאָלדאטן און אָפיצירן, האָבן זיך זייער דערפרייט מיט אונדזער צוריקקער, ווייל אלע האָבן געמאָסן פונעם חזיר־פלייש און געפּראָווט א גרויסע געמיינזאַמע סעודה. כ׳האָב זיך דעמאָלט דער־מאָנט, אַז מיין מאַמע ע״ה פלעגט זאָגן: „מאָגן־פרייד — איבער אַלע פרייד״.

דערנאָך האָבן מיר די דייטשן ארויסגעשטויסן פון זייערע פאָזיציעס, און ווידער האָט אונדזער איינהייט באַקומען אַ „דאָפּאָלניעניע״ פון פרישע יונגיטשקע רוסן.

אין דער שלאַכט פאָר דערראָבערן ריגע, נעמט אויך אָנטייל אונדזער פאָלק. אין דער גרויסער און שיינער שטאָט אין וועלכער מיר קומען אריין, איז נישט צו געפינען קיין אינציקן ציווילן ייִדן. די ייִדישע פראָנט־סאָלדאטן זוכן און גאָרן צו טרעפן א ייִדיש פנים, אָבער עס איז נישטאָ.

אויפן אָפשניט פון ליבאָווע קומען פאָר שווערע קאַמפן. דער דייטשישער ים־פלאָט באַשיסט אונדז זייער שטאַרק. די דייטשישע אוויאציע איז גרויזאם. די דייטשן זענען שטאַרק באפעסטיקט אין די טראַנשייען. אונדזערע פאָלקן ליידיקן זיך אויס און פילן זיך אָן מיט פרישע מענטשן. מיר שטורעמען דעם שונאס פאָזיציעס און עס העלפט נישט. איך בין לייכט פארוווּנדעט געוואָרן און אָנקומענדיק אין פעלד־שפּיטאָל, טרעף איך בלויז יידישע דאָקטוירים: כירורגן און אינערלעכע. זיי אַרבעטן אַ סך און א־בערגעגעבן. איך טרעף זיך מיט א סך פאַרוווּנדעטע סאָלדאטן פון אונדזערע געגנטן. מען באהאנדלט זיי מיט איבער־געגעבנקייט און ליבשאפט. אָבער איך בין דערביי ווי סאָלדאטן, נאָך די אָפּעראַציעס, שרייען: „זשידי פראָקלאַטי — ווי נאַס ריזשיטע״. יידישע דאָקטוירים נעמען זיי איין מיט גוטע רייד, און די אוקראינער הערן נישט אויף צו שימפן און שעלטן, אזוי אז איך ווער נבהל ונשתומם פון דעם בילד.

און אָט בין איך ווידער אין די טראַנשייען. אַ דייטשע איינהייט שפּאַרט זיך אויף מיין באַטאַליאָן. זי וויל פאָר זיך דורכשלאָגן אַ וועג, כדי זיך צו פאַראייניקן מיט די איבעריקע דייטשישע כוחות. די דייטשן מאַכן דאָס אומדערוואַרט און מיר זענען צעטומלט. אָבער אין דעם מאָמענט באַקומען מיר צופעליק אַ פאַרשטאַרקונג און מיר נעמען די דייטשן אין געפאַנגנשאַפט. מיר איז געבליבן אין זכרון אַ הויכער דייטשישער אָפיציר, וועלכער, וויפל מען זאָל אים נישט האָבן אויסגעפרעגט, האָט ער נישט געוואָלט ענטפערן, נאָר גערשריגן: „איך וועל אייך נישט דינען״. דערנאָך האָב איך אים געשאָסן.

עס זענען אָווּעק טעג און מיר ליידן שווערע פאַרלוסטן. מיר מאַנעווּרירן — פאַרוויס־מאַרשן און מאַכן זייטיקע צוגן, ביז מיר זענען זיך אַרום, אַז אונדזער באַטאַליאָן איז אָפגעריסן פון פאָלק. מיר ווערן דערשראָקן. פון אַ לעבעדיקן דייטש, וועלכן מיר כאַפּן, ווייזט זיך אַרויס, אַז מיר זענען אַרומגערינגלט, און אַז דער באַטאַליאָן־קאָמאַנדיר איז

נעלם געווארן. ס׳וועלט שווער אויפן האַרצן. מיר פאַלן אַריין אין יאוש און מיר זענען צעטומלט. די סאָלדאַטן וואַרפן די ביקסן. אין דעם מאָמענט שפרינגט אַרויס אַ יונגער לייטענאַנט און שיסנדיק אַ פאָר אייגענע סאָלדאטן, שרייט ער אויס: „הערט אויס מיין באַפֿעל, — פאַרויס אין אָנגריף!״ די דייטשן באַשיטן אונדז מיט אַ קריין־פייער און מיר וואַלטן געקאָנט גיין פאַרלאָרן, וויל נישט דאָס, וואָס אין דעם מאָמענט הייבן אָן אונדזערע דיוויזיעס, אין דער גאַנצער ברייט, אָנצוגרייפן דעם שונאס פאָזיציעס. די דייטשן מוזן אָפּטרעטן און מיר ווערן ניצול.

אין דער שלאכט מיט די דייטשן בין איך געבליבן ליגן אין פעלד שטאַרק פאַרוווונדעט אין בויך. איך זע ווי מען פירט דייטשישע געפאַנגענע, מען שלעפט טראָפייען און איך גיי אָפּ אין בלוט. אין אַ פאָר שעה אַרום, נעמען מיך סאַניטאַרן אויף און פירן מיך אין פעלד־שפּיטאָל. די דאָקטוירים פאַרזען זיך אַרום מיר. בעת מען שרייבט מיין נאָמען „פייגעלשטיין״, רופט זיך ווער אָפּ: „וואָס הייסט דאָס? נעכטן ביסטו דאָך פאַרשריבן געווארן ווי אַ פאַרווונדעטער אין פוס און היינט, אין בויך״. איך דערווייס זיך ביי דער גלעזענהייט, אַז מיין ברודער, יעקב, איז מיט אַ טאָג פריער געווען אַ פאַרווונדעטער אין פוס און מען האָט אים אָפּגעשיקט אין טיל.

מיין אָפּעראַציע איז פאַרגעקומען אין זעלבן טאָג, אַ ביסל ווייטער פון פראָנט. אַדורכגעפירט האָט זי אַ יידישער כירורג מיטן נאָמען אַראָנאָוויטש, וועלכער האָט נישט אויסבאַהאַלטן זיין יידישקייט. ווען איך בין אַרויס פון די שפּיטאָלן, איז שוין געווען נאָך דער מלחמה.

י. ח. פ־ן

דאס קאשמאר וואס פארפאלגט מיך

ס׳איז אַ גרויסער קאָשמאַר פאַר אַ מוטער, וואָס האָט אינעם גרויליקן טאָג פון אומקום אַרויסגעריסן אַלע אירע קינדער פון די היטלעריסטישע רוצחים־הענט, און האָט שפּעטער געוואָגלט איינזאָם איבער פעלדער און וועלדער. ווען די הונגער־ליידן פון די קינדער זענען דערגאַנגען צו דער העכסטער שטופע, האָט די מוטער מיטגענומען מיט זיך איין ייִנגל און געגאַנגען זוכן עסן. ווען זי איז געקומען צוריק צו דער נעסט פון אירע קינדער, האָט זיך אַנטפלעקט פאָר אירע אויגן אַ טרויעריק בילד: שטיקלעך צעהאַקטע קערפּערלעך פּרעגלען זיך אויפן פייער. דאָס האָבן געמאַכט היימישע גויים.

און עס איז פשוט נישט צו באַגרייפן די מאָרד־לוסט, דעם סאַדיזם פון אונדזערע שכנים־גויים, אַבער עס איז זיכער נישטאָ קיין שפּראַך, כדי צו קאָנען שילדערן די טראָגעדיע, דעם צער פון דער אָט דער מאַמע.

שוין קרוב 20 יאר פארפאלגן מיך די יסורים פון אט דער אומגליקלעכער מאמע, פון די געקוילעטע און געפרעגלטע קינדער. איר געווין און טרויער באגלייטן מיך שטענדיק אין אומעטום.

און נאך א מאמע האב איך באגעגנט, וועמען מען האט אין אוישוויץ געהייסן טאנצן, בעת איר קינד און מאן און נאך הונדערטער קרבנות האבן געברענט. אויך פון דער מיר דערציילטער געשיכטע, קאן איך זיך נישט באפרייען.

ד"ר רויטמאן, פון דובנע, האט זיך ארומגעטראגן מיט א בילד פון זיין בת־יחידה, און יעדן טאג געבעטן מתפללים, זיי זאלן מאכן אן „אל מלא רחמים" נעבן בילד. צום סוף איז ער ארויפ פון זינען, דאס הארץ האט נישט אויסגעהאלטן און עס האט געפלאצט...

די וועלכע האבן בייגעווען אין דעם קאשמאר און לעבן דאך ווייטער, זענען אוודאי שטארקער ווי איזן. פיל מאל שטעל איך מיר די פראגע: ווי אזוי האלטן מיר אויס, ווען אונדזערע פאמיליעס זענען פולשטענדיק פארשניטן געווארן.

די פרוי חנה פישמאן, וואס האט דערציילט וועגן דער ערשטער מאמע, האט צוגע־געבן:

„פון מיין פאמיליע האב איך פארלארן די פאלגנדיקע: יהודה בר' נחמן פישמאן, זיין זון שמואל און פינף טעכטער — דבורה, פייגל, סאניע, חיה־רחל און ציפע. זאל שוין גאט אפהיטן זייערע הייליקע נשמות, און געבן מיר כוח צו טראגן מיין פיין אין הארצן כל־זמן מיר איז באשערט צו לעבן".

שמואל קאטשקע

כ'פארלאז מיין שטעטל אויף אייביק

דעם 22־טן יוני 1941, אין א זומער־טאג, ווען מענטשן זענען געווען פארנאגט מיט זייערע טעגלעכע ענינים, האבן זיך פלוצלינג באוויזן דייטשישע עראפלאנען, וואס האבן אנגעווארפן א פחד אויף דעם רואיקן שטעטל, און מענטשן האבן פארשטאנען, אז די געפאר איז גרויס. דעם זעלבן אוונט איז דורך דער רוסישער מאכט מאביליזירט געוואון א גרויסע צאל יונגע מענטשן — און איך צווישן זיי. אין דער זעלבער נאכט האט מען אונדז אוועקגעפירט קיין סארנע.

עס האבן אונדז באגלייט עלטערן, בריידער, שוועסטער, פרויען און קינדער. די קולות בעתן געזעגענען זענען געווען נישט צום באשרייבן. דאס איז אויך געווען דאס לעצטע מאל, וואס איך האב געזען מיין פאמיליע.

אוועקפארנדיק פון סארנע, איז מיר אויסגעקומען צו זיין אויף דעם ראקיטנער וואקזאל, ווו איך האב געטראפן דאמבראוויצער מענטשן, וועלכע זענען אנטלאפן פון שטעטל זוכן שוץ. ווי א זעלנער, האב איך אויסגענוצט די געלעגנהייט און געהאלפן מענטשן ארויפצוקריכן אויף די רוסישע פראכט־וואגענען, וואס האבן זיך געשלעפט

טיפער אריין קיין רוסלאַנד. אייניקע מענטשן געדענק איך: צאַלקע גאַלצמאַן, איציק שאַפּירא און נאָך אַנדערע. איך האָב געזוכט וועמען פון מיין פאַמיליע און נישט געפונען. דאָס שטעטל ראָקיטנע איז געווען זייער דערשראָקן און צעטומלט.

נאָך אַ קורצן קצאַף מיט די דייטשן, האָט מען מיך, א פאַרוווונדעטן, אַפּגעפירט טיף אין סיביר, אין אַ רוסישן שפּיטאָל אַריין.

מיט 5 יאָר שפּעטער (1946), נאָך שווערע וואַנדערונגען, האָט מיך דער צוג פון קיעוו צוריקגעבראַכט צו דער רויאַלירטער סטאַציע, דאַמבראָוויץ. אַרויסקריכנדיק פון וואַגאָן, האָבן מיינע אויגן לאַנג געקוקט אויף דעם אָרום. אָלץ אַיז פאר מיר געווען פרעמד. איך האָב געזען ליידיקע פּלעצער, חורבות, און איך האָב זיך אַליין געפרעגט: וואָס איז דאָ פאַרגעקומען?

איך האָב זיך אַנגענומען מיט מוט און געלאָזט זיך גיין אין שטעטל אריין. מיין ערשטער „פּאָלסטאַנעק" איז געווען ביי לייבען, אויפן באַרג. ווער האָט נישט געווסט פון דער מיל און עלעקטרישע סטאַציע? אָבער לידיק און פוסט איז דאָ אָלץ. דוורכגייענדיק פאַרבי די גוויישע הייזער, וואָס זענען געשטאַנען גאַנץ און פול מיט אָנגעראַבירט יידיש האָב־און־גוטס, האָט מען פון זיי אַרויסגעקוקט צו מיר מיט פרעמדע בליקן. אַזוי בין איך אַריין אין יידישן קוואַרטאָל, פון דער באַליבטער שאַסיינער גאַס. אָט גיי איך פאַרבי איצל ביטשקיס הויז, צאַצקעס הויז, לוצקיס הויז, סלוצקיס הויז, דעם אַנטיקס הויז. אָלץ ליגט דאָ הינטער בערג מיט שטיינער, אָלץ איז דאָ וויסט. צוקומענדיק צו וועלפל דעם קאָנ׳ס הויז אַדער „פּאַרט־אַרטור", האָבן מיינע אויגן פריי געזען ביז דער באַלניטשנער גאַס, אַדער די רעשטלעך פון פאַרברענטן שפּיטאָל — אַזוי לידיק איז דאָרט געווען. אָלע יידישע הייזער זענען דאָרט געווען פאַרברענט, אַדער צענומען דורך די אַזוי ערופענע „גוטע" גויישע שכנים, נאָכדעם ווי די יידישע באַפעלקערונג איז געווארן אומגעבראַכט.

שטייענדיק אין ראָג, האָבן מיינע בליקן געזוכט באַקאַנטע פנימער פון מיינע פריינט, חברים, מיט וועלכע איך פלעג זיך דאָ טרעפן. אָלץ איז געווען לידיק און פרעמד. נישטאָ די חברה „הולאטע"...

אַזוי גייענדיק, צווישן פּאַרק און סאַנדלערס מויער, פאַרבי דורך גאַטליבס האָטעל, דורך מאַטוסאָוס אַפּטייק, בין איך געקומען דורך יקותיאלס באַרג, צום באַד־געסל, וואָס פירט אַראָפּ צו מיין אָלטער הייס. איך האָב דאָרט געזען, אז יקותיאלס הויכער פאַרקאַן איז צעריסן, שלמה דעם בלינדנס (דער איזוואָשציק) הויז איז נישטאָ, פסח שוועצס הויז איז נישטאָ. מיך האָט געווונדערט וואָס יאַנקל חיגערס הויז שטייט גאַנץ. דער נס איז געשען, ווייל אַ שכנה, א גוייע, האָט זיך דאָרט אַהין אַריינגעקליבן און דאָס איז געבליבן ווי א זכר פון באַד־געסל, ווייל אָלע אַנדערע הייזער זענען פאַרברענט אַדער צענומען געוואָרן. אָט אַזוי בין איך צוגעקומען צו א באַרג מיט שטיינער, וואָס איז געווען מיין הויז, די שטוב אין וועלכער עס האָט געווינט די משפּחה קאָטשקע. א דערשעפּטער און זייער מיד, האָב איך זיך אַנידרעגעזעצט אויף דעם בערגל מיט שטיינער...

אין דעם מאָמענט זענען אין מיין מוח דורכגעלאָפן פאַרשידענע בילדער פון אַמאָל. דאָ האָב איך דערפילט דעם ביטערן אמת, אז קיינער פון מיין פאַמיליע האָט זיך נישט

געראַטעוועט. זיצנדיק אזוי פארטיפט אין מיינע מחשבות, האָט פלוצלינג א גויישע שטימע מיך אויפגעציטערט: „דו לעבסט נאָך? פון וואַנעט קומסטו?" דאָס איז געווען אַ שכן, וועלכער האָט מיר אַנגעזאָגט די בשורה, אַז מיין פאַמיליע קאָטשקע האָט זיך אויסבאהאלטן, נאָר זי איז שפּעטער געכאַפּט געוואָרן הינטער סעלץ און געבראַכט געוואָרן אין שטאָט צו די דייטשן, וועלכע האָבן באַצאָלט פאַר איין יידענ מיט איין פונט זאַלץ... דער גוי האָט מיר דערציילט, אַז מיין ברודער הערש־בער מיט זיין פרוי און 4 זין, מיין שוועסטער דאָבל מיט איר מאַן, (משהל קאַפּטאַן פון וויסאָצק), און זייערע 2 טעכטער, צוזאַמען מיט גדליה שווץ, זיין פרוי און 2 קינדער — זענען אויסגעשאָסן געוואָרן אויף דעם אַלטן בית־עולם און דאָרט רוען זייערע ביינער.

דאָס האָט מיך זייער צעבראָכן, איך האָב געמוזט פאַרלאָזן דעם פלאַץ און בין אַוועק זוכן אַ יידיש פּנים. קומענדיק אין שטעטל, האָב איך געטראָפן איציק שאַפּירא, (דער לאַנגער), וועלכער האָט מיך אַוועקגעפירט צו וואַלף פאָטרוך אין הויז, וווּ ער האָט געוווינט זינט ער האָט זיך אומגעקערט פון רוסלאַנד. ביז שפּעט אין דער נאַכט האָט ער מיר געשילדערט די שרעקלעכע עינויים פון אַונדזערע קדושים און ווי אזוי דאָס אומגליק איז פאַרגעקומען.

צומאָרגנס פרי איז צו מיר געקומען נאָטקע קראַצמאַן, פון טשאַווועס פאַמיליע, און מיר האָבן זיך געלאָזט גיין איבער די רואינירטע גאַסן. מיר האָבן זיך אַראָפּגעלאָזט דורך דעם באַד־געסל צום טייך האַרין. געזונדזלס וואַסער־מיל איז שוין נישט געווען. די פלאָזשעס זענען געווען פארלאָזן. דער טייך איז געווען ווי אויסגעטריקנט. מיר האָבן זיך דערמאָנט ווי עס האָט אַמאָל אויסגעזען שבת, אין אַ זומער טאָג, דעם קויציס פלאָזשע: די ווילדע געשרייען פון אַזוי פיל יוגנטלעכע, זייער געלעכטער און זייער פרייד. אָבער די יוגנט איז מער נישט געווען, אַלץ האָט דאָ אויסגעקוקט ווילד און פרעמד. אַ טויטע שטילקייט האָט געהערשט.

אומקערנדיק זיך פון די לוידיקע פלאָזשעס, האָב איך זיך אָפּגעשטעלט צום לעצטן מאָל אויף דעם פלאַץ, ווו איך האָב געווויינט במשך אַזוי פיל יאָרן. איך האָב נישט געזען מער ווי ווילדע ביימער, וואָס זענען זיך צעוואַקסן אין אונדזער סאַד. אַ דערדריקטער און מיט שווערע טריט, האָב איך זיך געלאָזט גיין צוריק אין שטאָט, דורך ישראל פּיעטרושקעס באַרג. איך האָב זיך אָפּגעשטעלט דאָרט, ווו עס איז געווען גדליה שווצס הויז, דאָרט ווו ס׳איז געווען דער „השומר־הצעיר". דאָס הויז איז צענומען געוואָרן און איבערגעטראָגן ערגעץ אין ליטיניצער דאָרף.

איך בין געגאַנגען באַרג אַרויף, דורך וואַראָבינער גאַס, און צוגעקומען צו אַ לוידיקן פלאַץ, ווו עס איז פריער געווען די „תרבות"־שול. ס׳איז׳שׂא שטיל דאָרט, מען הערט נישט דעם טומל און געפּילדער פון די ישראליקלעך און משהלעך — אַלץ איז פאַרשוווונדן, און עס נעמט דיך אַרום אַ וויסטע שרעק.

איך האָב זיך געלאָזט וווייטער גיין, דורך וואַלאָסטנויער גאַס און גמינע־גאַס, צום אַלטן בית־עולם. די קברים צעריסן, דער פאַרקאַן צענומען, די הויכע סאָסנע־בוימער וויגן זיך און מורמלען, ווי זיי וואַלטן נישט אויפגעהערט עדות־זאָגן וועגן דעם אומקום. איך

בין דורכגעגאַנגען קאָלאָדיזשנער־גאַס, ווו עס האָט געוווינט מיין פעטער זעליג זינעלעס (קאַפטאן). אלץ איז דאָ ליידיק, נישטאָ קיין הייזער. איציק־מאיר בלעזנוקס הויז, ווו איך פלעג קויפן פעל, איז נישטאָ. מיר האָבן זיך אָפּגעשטלעט ווו עס האָט געוווינט מיין בעסטער חבר, מיט זיין פאַרצווייגטער פאַמיליע — מישקע שוואַרצטוך. ווער האָט נישט געקענט בנימין שוואַרצטוך, וועלכער האָט אָנגעפירט מיט דער שטאָטישער באַנק? בנימין מיט זיין פאַמיליע האָבן געפונען זייער טויט אויפן אַלטן בית־עולם. מישקע שוואַרצטוך איז אומגעקומען אין רוסלאַנד.

גייענדיק איבער די חורבות, זענען מיר דורכגעגאַנגען פארביי די בתי מדרשים. אַלע צעשטערט און צעבראָכן. בלויז די גרויסע שול האָט איבערגעלעבט דעם חורבן. עס פרעגט זיך אָבער: צו וואָס — אַז קיין מתפּללים זענען נישטאָ?!

די פּאָזשאַרנע, ווו עס איז געווען דער הויפּט־פאַרוויילונגס־זאַל, איז אויך איבער־געבליבן. דאָס איז איצט די „קולטור־היים" פון שטעטל. עס פרעגט זיך אָבער: פאַר וועמען איז עס געבליבן?

מיר זענען צוגעקומען צו יונגשטיינס ראָג, ווו מען פלעגט גיין צום מאַרק — פּוסט איז דאָרט, בלויז אייניקע פּויערים דרייען זיך אַרום. דאָ האָט אונדז געטראָפן יאָסל פּעטשעניק, מיט זיין פרוי, וועלכע האָבן געוווינט אין אסתר חיינעס הויז. ער האָט זיך מיט מיר זייער דערפרייט און אונדז דערציילט זיינע איבערלעבונגען אין די יאָרן פון אומקום.

דעם זעלבן טאָג נאָך בין איך אַוועק פון שטעטל. איך האָב נישט געהאַט אַ סך איינ־צופּאַקן, גענומען מיין קליין פּעקעלע אין האַנט און זיך געלאָזט אין דער ברייטער וועלט אריין.

די נאַכט איז דעמאָלט געווען אַ פינצטערע. דער ווינט האָט געוויגט די ביימער ארום די הייזער, אַז עס האָט אַזש אָנגעוואָרפן אַ שרעק. איך בין נישט געגאַנגען אַליין. מיר זענען געווען אַ קליינע גרופּע: שלום באַק מיט זיין פאַמיליע, אייניקע דאָרפישע מיידלעך וועלכע האָבן זיך געראַטעוועט, (צווישן זיי זלאַטקע פלעסקון), און משה שוואַרצטוך, דעם שוס־טערס (וועלפל „דעם שוואַרצנס" זון). ווי אבלים זענען מיר געגאַנגען איבערן שטעטל, ביז מיר האָבן זיך דערשלעפּט צום וואָקזאַל. איך בין אַריינגעקראָכן אין א פראכט־וואַגאָן און געמאַכט זיך אַ געלעגער אויפן שטרוי. אונדזער באַן האָט מיט גאָטס־הילף גערירט ערשט דעם צווייטן טאָג, אָוונט־צייט. אָנקומענדיק קיין סארנע, איז נאָך אַ קליינע גרופּע אַרויף צו אונדז: חנטשע פישמאַן מיט איר זון (יידל דעם שמאטארס), ווי אויך איציק שאַפּיראָ, וועלכער האָט געמוזט אַנטלויפן פון די רוסן.

נאָך 6 וואָכן שלעפּן זיך מיט באנען, זענען מיר אויסגעמאַטערטע אָנגעקומען קיין ווראָצלאַוו (פּוילן), פון דאָרט האָט יעדער איינער זיך געלאָזט ווייטער אין וועג אַריין, ווו ער האָט נאָר געקאָנט. איך בין אָנגעקומען קיין צאַלסהיים, אַ לאַגער פון פּליטים, אין דער אַמעריקאַנער זאָנע, פון מערב־דייטשלאַנד, און נאָך א קורצער צייט האָב איך, מיט דער הילף פון מיינע ברידער, פאַרלאָזן די פאַרשאָלטענע דייטשישע ערד און זיך באַזעצט אין אמעריקע.

יצחק פייגעלשטיין

איבער איינזאמע גאסן און פוסטע הייזער

אַ בית־הקברות פון 25 דורות

ווען מיינע רעפּאַטריאַציע־פּאַפּירן צו פאָרן קיין פּוילן זענען שוין געלעגן ביי מיר אין קעשענע, בין איך אַוועק ווידער שפּאַצירן איבער דאָמבראָוויצער חרובע גאַסן און פּוסטע הייזער — דאָס מאָל כדי זיך צו געזעגענען און כדי איינזאַפּן אין זיך דעם חורבן און אים געדענקען. און אָט איז דאָס בילד פון יידישן דאָמבראָוויץ, וואָס איז איינגעקריצט געוואָרן דאַן אין מיין זכרון. אין מאַרק און אין די אַרומיקע געסלעך, איז נישט געבליבן קיין צייכן פון די אַמאָליקע יידישע הייזער. די חורבות ציען זיך ביז דער גויישער באל־ניטשנער גאַס. פון די צענטראַלע יידישע גאַסן זענען געבליבן בלויז הורבעס גרוז באַדעקטע מיט הויכע ווילדע גראָזן, קראָפּיווע און תשעה־באבדיקע שטעכלקעס. די איינציק־געבליבענע יידישע שטוב, וואָס האָט פריער געהערט צו זלמן בייגיל ווירוועס און געפינט זיך איצט אין רשות פון א גויישער משפּחה, שטייט נעבעכדיק, איינזאַם און קלאָגט אויפן יידישן חורבן. אַנטקעגן אָט דער שטוב, דאָרט ווו עס האָט אַמאָל געוווינט דער דאָמבראָוויצער גביר אשר שיינביין מיט זיין פרוי אסתר און וואָס האָט במשך די לעצטע צוויי צענדליק יאָר געדינט ווי די רעזידענץ פון רב, ר׳ נחומטשע זצ״ל, און ווו עס האָט שטענדיק געשפּרודלט מיט יידיש לעבן, פון עלטערע און יוגנטלעכע, — אָט די שטוב, אין וועלכער עס פלעגן אין געטאָ־צייט זיך צוזאַמענקלייבן יידן זוכן און וועלן געפינען אַ טרייסט־וואָרט אין מויל פונעם גרייז גרויען רב — פון דעם מויערל איז ביזן לעצטן ציגל צעשלעפּט. דער פּלאַץ — גוט צעגראָבן, ווייל די גויים זענען געווען זיכער, אַז ביים זשידאָווסקין ראַבין זענען באַגראָבן אוצרות מיט געלד און גאָלד...

פון דעם־אָ אָרט, קוקנדיק צו צפון־זייט, זעט זיך גוט אַרויס דער אָפענער, נישט אַרומגעצוימטער אַלטער בית־הקברות, ווייל דעם פּלויט מיט די הילצערנע מצבות האָבן די פּראים פאַרברענט און די שטיינערנע מצבות זענען צעשלעפּט געוואָרן אויף מיל־זשאָרנעס. איז זע, אַז נישט נאָר דאָס לעבעדיקע דאָמבראָוויץ איז אויסגעהרגעט געוואָרן, נאָר אויך דאָס טויטע, 25־דורותדיקע דאָמבראָוויץ, איז נאָך אַ מאָל געטויט און געשענדעט געוואָרן. חזירים, הינט און שקצימלעך גייען דאָרט איצט אַרום און שענדן דעם הייליקן פּלאַץ. קוקנדיק אויף דעם אַלעם דערמאָן איך זיך, מיט וואָס פאַר אַ קדושה, אימה און פּחד מיר, קליינשטעטלדיקע יידן, פלעגן זיך באַציען צו דעם אַלטן הייליקן אָרט, ווו עס רוען בערך 25 דורות דאָמבראָוויצער יידן, צווישן זיי — רבנים, מקובלים, חסידים ואנשי מעשה. מיר אַלע האָבן הייליק געגלויבט אין דער קדושה און נצחיות פון אָט דעם בית־החיים ביז סוף כל הדורות; געגלויבט, אַז צו תחיית־המתים וועלן אַלע אויפ־שטיין, און ערשט דאַן וועט זיך אָפּליידיקן דער פּלאַץ.

ווען דאָמבראָוויץ האָט קובר געווען דעם לעצטן בר מינן אויפן אַלטן בית־החיים

ר׳ נחמיה סטאַראָסטאַ, וועלכער האָט ביים לעבן באַצאָלט פּאַר אַן אָרט לעם אַרטשיק קירזשנער, איז דאָן האַלב דאָמבראָוויץ אַרויס אויפן בית־עולם צו זיין אָפּשליסונג און דאָן האָט איינער צום צווייטן געזאָגט: „בלע המות לנצח" און דער גבאי פון בערעזנער חברה־קדישא (דוכט זיך מיר ר׳ נחמן פעלד)) האָט אויסגעשריגן: „הייליקע נשמות, זייט מקבל פּנים דעם געקומענעם גאָסט". דעמאָלט האָבן מיר במחשבה טאַקע געזען ווי מחנות שטייגן אויף פון זיערע הונדערט־יאָריקע קברים און גייגן אויפנעמען דעם אורח.

איצט שטיי איך אויפן בריקל פון דער איינציק געבליבענער יידישער שטוב און כ׳קוק אויפן בולטן חורבן, אויף דער פאַרשוועכונג פון בית־החיים און כ׳פרעג מיט גרויס ליקן פּיין: „פאַר וועמען לאָזן מיר דאָ איבער אונדזערע 25 דורות הייליקע ביינער? איבער די אַלע לייִדיקע שטחים, געוועזענע גאָסן און געסלעך באַוויינן זיך איצטער נישט קיין איין יידיש פּנים, קיין איין יידישע מאַמע, קיין איין יידיש קינד, קיין איין יידישער אַלטער מאַן. אין דער זעלבער צייט זענען אַלע פאַרבייגייענדיקע לעם מיר גויים אָנגעטאָן אין יידישע בגדים. אין אַ סך פאַלן דערקען איך צו וועלכע יידן די בגדים האָבן געהערט. וויל איך אפילו צולויפן און אַ געשריי טאָן: „דאדיל! קום אַהער, דו ביסט עס דאָך!".

מען הערט נישט מער פון שול־גאָס דאָס ברומען און פון שטיבל־גאָס דעם רעש פון די מתפּללים. מען זעט נישט די קינדערלעך פון די חדרים, שולן און שקאָלעס, גייענדיקע. נישטאָ מער די יידישע בעל־עגלות וואָס שטייגן אין מאַרק, וואַרטנדיקע אויף אַרבעט. מען זעט נישט די שראַבאָנעס אויף וועלכע עס זיצן די אַלע יידישע איזוואָשטשיקעס און קוקן אויף די גרויסע ניקלנע זייגערס כדי צו וויסן וויפל צייט ס׳איז נאָך צום אָנקום און אָפּגיין פון באָן, שמועסט מען דערווייל און מען זאָגט זיך אַריין אייגער דעם אַנדערן. און עס זענען נישטאָ די קרעמער און קרעמערקעס אויף דער גאַנצער לענג פון ביידע רייען קראָמען בשעת פאַר יעדער טיר רוט אַן אַנדערע דאָגה, אַ טיפּע פּאַרזאָרגטקייט, וואָרעם ס׳איז דאָך נישטאָ קיין פּדיון און איבערמאָרגן איז דאָ אַ וועקסל, אַדער מען דאַרף אויסקויפן אַ נאַכנאָמע, צי גאָר באַצאָלן אַ ראַטע פון פּאָדאַטקעס.

אָפּגעמעקט זענען די סוחרים מיט זייערע קאָנטאָרן, בראָקאָרעס און בוכאַלטאָרן. אויסגערייסן מיטן וואָרצל — די יידישע בעלי־מלאכות, די שוסטערס, די שנייידערס, די קאָוואַליעס. נישטאָ שוין מער איטשע יונגשטיין דער יידישער כמו־בורמיסטזש. נישטאָ אהרן גאַלפּערן מיט אַלע לאָווניקעס. אויס איז מיט די שאָצונקאָוועס פּאָדאַטקאָוועס קאָמיסיעס, אויס מיט יידישע אָפּטייקערס און דאָקטוירים וועלכע האָבן באַדינט די דאָמבראָוויצער באָפּעלקערונג, גויישע און יידישע צוגלייך. נישטאָ מער די מלמדים מיט זייערע תלמידימלעך וועלכע גייען אין דער גרויסער שול זאָגן תהילים און מתפלל זיין, אַז אויף די גויישע פעלדער זאָל גיין רעגן און עס זאָל פון הימל אַראָפּ אַ שפּע. נישטאָ מער די שיינע יידן מיט די גרויסע טליתים־זעק, נישטאָ מער די לערער — די פאַרשפּרייטער פון קולטור און ציוויליזאַציע ביי דער יידישער באָפּעלקערונג. נישטאָ קיין פאַרטיי־מנהיגים און כלל־טוער וועלכע האָבן אַמאָל גערופן צו נייע פאַרמען, צו שיינע באַגריפן פון גלייכהייט און ברידערלעכקייט.. נישטאָ מער די פאַרשידענע חסידים, אַנהענגער פון

רביים און שיטות. נישטאָ די פֿאַרדאַמטע קבצנים, די מרה־שחורהדיקע גבירים. נישטאָ מער די אַרבעטנדיקע מאַסן. אויסגעריסן מיטן וואָרצל איז דאָס יידישע דאָמבראָוויץ.

איך בין אַזוי געשטאַנען נעבן די צעבראָכענע וועגט פון מיינע עלטערנס הויז, אויף דעם וויסטן פּלאַץ אויף וועלכן ס׳האָבן געווויזינט די אַלע פּייגלשטיינער פעטערס, מומעס און שוועסטער־קינדער, און אין געטאָ־צייט — טאַטע־מאַמע, שוועסטער און ברודער. דער־אָ ווינקל, וועלכן מ׳האָט גערופן: „פֿאַרט־אַרטור", איז געווען אַ לאַבירינט פון צוזאַמענגע־פלאָכטענע הייזקעס און איז אויך געווען אַן אָביעקט פֿאַר דאָמבראָוויצער וויצן און גלייכווערטלעך. פון דעם אָרט איז עס טאַקע געווען זייער לעצטער אַרויסגאַנג צום טויטן־מאַרש. איצט, שטייענדיק נעבן די האַלב־צעשאָטענע וועגט און גוט־צעבראָכענעם פּלאַץ, שווימען אויף פון די טיפענישן זכרונות, דערינערונגען וועגן דעם אַמאָליקן לעבעדיקן דאָמבראָוויץ. אומקערנדיק זיך במחשבה צו די פֿאַרגאַנגענע קינדער־יאָרן, זענען אויפגעגאַנגען פֿאַר מיינע אויגן אַלע באַקאַנטע משפחות, וועלכע האָבן באַווויזינט אָט די אַלע חרוב־געוואָרענע הייזער, און איך האָב פֿאַר זיך דערזען דאָס געזונט בילד פון פריערדיקן דאָמבראָוויץ.

אין מיינע פריסטע קינדער־יאָרן

...כ׳שטיי אָנגעשפּאַרט אָן דעם טעלעגראַפן־שטאַנג, נעבן מיין משפּחה־הויז וואָס כ׳געדענק נאָך פון די קינדער־יאָרן וועז איך, מיט נאָך אַן האַלבן טוץ שוועסטער־קינדער, אַלע דרדקי־יינגלעך דרייען זיך דאָרט אַרום דעם שטאַנג אין אַ קאַראַהאָד, שטיפן, שפּילן און זינגען: „אַראַ און אַראנו". כ׳דערמאָן זיך אָן מיינע פריסטע קינדער־יאָרן. מען פירט מיך צום זיידן קיין דאָמבראָוויץ בכדי דאָרט צו גיין אין חדר.

אַרויספֿאָרנדיק פון וואַלד, ביים קרופּער באַרג, באַווייזט זיך פֿאַר מיר גאַנץ דאָמ־בראָוויץ. צו ערשט — די הויכע קלויסטער־טורעמס, די דעכער פון דער יידישער שול און פון די אַרומיקע וויסע מויערלעך. דעכער — בלעכענע, גרינע און רויטע. כ׳זע פֿאַר מיינע אויגן די גאַנצע פונאַנדערגעשפּרייטע פלאָקקייט ביז צו איר וויטסטער אום־ענדלעכקייט. מיינע קינדערישע אויגן קאָנען זיך נישט אָנזעטיקן מיט דער אָנטפּלעקטער שיינקייט. אַזוי אַז יענע ערשטע איבערלעבונג פֿאַרדעקט אין די שפּעטערדיקע יאָרן אַלע קליינשטעטלדיקע פעלערן.

אָט איז אַ זומערדיקער פרייטיקדיקער טאָג. מיר, אַ כנופיה יינגלעך, לויפן צום וואָקזאַל הערן דעם רעש און דאָס פייפן פון די באַנען און זען די פֿאַרבייפֿאָרנדיקע פֿאַסאָזשירן. גייענדיק צוריק פון וואָקזאַל מיטן שאָסיי, צווישן די ביימער, דערזעט דאָס אויג וויטע שטחים. דער בליק נעמט אַרום אַ סך געפֿאַלדעוועטע וויאָרסטן באַדעקטע מיט טיפע און הויכע, גרינע גראָזן, געמישטע מיט פֿאַרביקע קווייטן אוּן קליינע גלאַנצנדיקע אָזיערעס און טייכלעך.

אַנטקעגן, פון רעכטס, שיילט זיך אויס דאָס שטעטל אויפן באַרג, צו ערשט די קלויס־טער־קופּאָלן און דערנאָך דאָס גאַנצע יידישע דאָמבראָוויץ מיט אַלע אירע יידישע גאַסן און געסלעך. צופוסנס דעם באַרג, וויט אַראָפּ, לויפט דער טייך, געבויגן שלענגלדיק און

אין אים — נאָקעטע, יינגלשע גופים. שטייענדיק אויפן הויכן הילצערנעם בריק זעט מען פון לינקס ווי עס הויבן זיך און לאָזן זיך אַראָפּ די לאָפּעטעס פון דער וואַסער־מיל. פון רעכטס — אַ שווימענדיקער פּאַס געהילץ אויף וועלכן ס׳כאַפּן זיך אַרויס די נאָקעטע יינגלעך.

אָט איז דער שאָסיי. נעבן לייבעס אָליניצע שטייט אַ מענגע פורן. גויים טראָגן אַראָפּ נאַשקעס פון די וועגענער. ס׳איז אַ טומל, אַ געשרייַ. זעסט פאַרשמאַלצטע בגדים און איבער זיי שפּרייטן זיך בריט־צעוואַקסענע יידישע בערד. פון לינקס ציט זיך אַוועק אַ לאַנגע גאַס. זי גרייכט אַוועק ווייט, צו דערפער און שטעטלעך. און אָט פאָרט טאָקע אַהינצו אַ פור פול געפּאַקט מיט יידן. מען זאָגט, אַז קיין בערעזניץ פאָרן זיי. שקצימלעך לויפן נאָך און דרייען די עקן פון זייערע צעריסענע בגדים ווי אַ חזירישׁ אויער און מיינען, אַז זיי דערצערענען די יידן.

אַנטקעגן ציט זיך אַ גאַס, דורך וועלכער גויים פאָרן צו זייערע גרינע פעלדער. דו זעסט ווי דער ווינט וויגט די תבואה, לייגט און הויבט דעם גרינעם קאָרן.



יאַנקל לאָקש און זיין ברודער

אין דער גויישער גאַס געפינט זיך דאָס אייניציקע יידישע הויז פון ר׳ חיים־תניא׳ס משפּחה מיט וועמענס יינגלעך מיר לערנען אין איין חדר. דער עלטערער, יאַנקל, טיילט זיך אויס און איז דער בעסטער תלמיד אין חדר. דער רבי, ר׳ שלמה־חיים, באַטאַנט כסדר, אַז אויב ער וועט גיין בדרך הישר, וועט ער אויסוואָקסן אַ וואַשטנע כלי. ר׳ חיים־תניא (לאָקש) איז אַ ייד וואָס גלעט יעדן מענטשן מיט זיין קוק, ווייל אין זיינע אויגן איז פאַראַן אַזוי פיל יידישע האַרציקייט! קיינער אין דאָמבראָוויץ האָט נישט געהערט קיינמאָל, אַז ער זאָל צו וועמען עס איז רעדן דברים קשים אָדער אַ קוק טאָן אויף אַ צווייטן בהקפדה. אויך האָט קיינער נישט געזען, ער זאָל מיטן בייטש אָנרירן זיין פערד.

ער איז אייגנארטיק. א גאנצע וואך זעט מען אים אין דער שוואַרצער געשפּאלטענער, אל־טער, נאר זויבערער קאפּאטע. די בארד און פּאות — שטענדיק אין אָרדענונג. זיינע שמועסן אינדערוואכן, ביי דער ארבעט, זענען וועך ס׳איז נייטיק דורכגעפּלאכטן מיט א מאמר חז״ל. שבת לייענט ער אין דער תורה, אבער נאר וועך ס׳איז נישטא קיין אנדערער.

יאנקל האט נישט געפּאלגט דעם רבין און איז נישט געגאנגען בדרך הישר. ער איז פּארקראכן אין דער גויישער שקאלע און נאכן ענדיקן, הויבט ער אן לערנען רוסיש די דאמבראוויצער חדר־יינגלעך. יאנקל לאקש איז געווען א חבר אין דאמבראוויצער „בונד״. ער האט אויך שטארק געהאלטן פון דער רוסישער סאציאל־דעמאקראטיע אין אלע אירע אפּצווייגונגען. לכתחילה געגלויבט פּעטלורען, אז ער האט גוטע כוונות און וועך עס זענען קיין דאמבראוויץ דערגאנגען קלאנגען וועגן די מעשים תעתועים פון פּעטלורעס חיילות, וועדט ער שטארק דערשיטערט און באקומט א נייגונג צום קאמוניזם. אין די יארן 21־1920 פּארלירן מיר אים פון אויג. נאכהער דערוויסן מיר זיך, אז ער ארבעט אין דער סאוויעטישער אמבאסאדע אין בערלין. וועך ער אנטוישט זיך צום צווייטן מאל, וועדט ער קראנק און שטארבט.

וועגן חיים תנחום לאקש און זיין טייערע פרוי חנה רייזל, וואס האט שטענדיק געזאגט, אז די ארעמעלייט זאלן האבן חלה אויף שבת, איז כדאי זיך ברייטער אפּצושטעלן. דאס איז געווען א פּארצווייגטע משפּחה: 8 קינדער, פון זיי 5 זין און 3 טעכטער. דער עלטסטער זון, נחמן, איז אוועקגעפּארן נאך דער ערשטער וועלט־מלחמה, געלעבט מיט א פיינער משפּחה אין פּאריז, ביז די נאצים זענען געקומען און זיי אלע אומגעבראכט אין אוישוויץ. דער צווייטער, דוד, איז געווען מיט א פיינער משפּחה אין דעטראיט, אמעריקע. ער איז געשטארבן אין 1954 און איבערגעלאזן גערא־טענע קינדער וועלכע טוען גוטע ארבעט פּאר ישראל. איין טאכטער, א געבליבענע אין רוסלאנד, איז אומגעקו־מען. יעקב, אן אנטוישטער אין רוסישן גן־עדן, שטארבט, ווי דערמאנט, ווי א וויצע־אמבאסאדאר אין בערלין אין יאר 1934. דער קלענסטער, שמוליק, — אן אינזשעניר אין לענינגראד, קומט אום איז יעדן וויסט נישט ווו. פון די טעכטער שטארבט סאסל אין דעטראיט אין עלטער פון 57 יאר און לאזט איבער א שיינע משפּחה. די קלענסטע — שרהל, האט חתונה־גפּהאט מיט א דאמבראוויצער — יצחק סאלאמאן און איז צוזאמען מיט איר מאן אוועקגעפּארן אין 1930 קיין וויניפּעג, קאנאדע, איצט געפּינען זיי זיך אין ישראל און גיבן זיך אפּ מיט פּאראייביקן אלע דאמבראוויצער וועלכע זענען אומגעקומען דורך די נאצישע מערדער. שרהל און יצחק האבן אוועקגעגעבן זייער צייט און געהאלטן אפּן זייער שטוב פּאר די אנטיילנעמער אין בוך און זיך באמיט אז דאס בוך זאל דער־שינען. שרהל און יצחק האבן מאראליש און מאטעריעל געהאלפן צום דערשיינען פון בוך, וואס וועט בלייבן דער אנדענק נאך אונדזער ליב און אומפּארגעסלעך שטעטעלע.

פון דעם וויינקל גאס, וועך דו קערסט אום דעם קאפּ רעכטס און לאזט זיך גיין צו דער יידישער היימישער גאס, גייסט נאך א שטיקל וועג צווישן וויסע, גויישע הייזקעס, געדעקטע מיט שטרוי, און דאן הייבן זיך אן די יידישע מויערלעך.

און אט איז סלוצקיס סאד. די נישט צייטיקע בארן הענגען אראפּ פון די צווייגן. מיר

יינגלעך זענען שטאַרקע בעלנים אויף זיי. מען ווייסט אָבער, אַז דאָ קאָן מען שלעכט אָפּ־שניידן. פֿאַסמאַקעווען מיר זיך בלויז מיט דער זויערקייט און גייען ווייטער.

עס איז פרייטיק און אויף דער גאַנצער לענג, פון ביידע זייטן שאַסיי־גאַס זענען אָפּן טיר און פּעצנטער. אינעווייניק, אין די הייזער, וואַשט מען די פֿאָדלאָגעס און אין דרויסן די בריקלעך. אויף די פּענצטער זיצן מיידלעך, זיי פּוצן די שויבן און זינגען לידלעך. יידן זריזים, מיט פּעקלעך ווייסע וועש אונטער די אָרעמס, לאָזן זיך, ווער צום טייך און ווער צו דער באַד, אָדער בעדל. און אויפן מאַרק רודערט זיך. גויים און גויעטעס מסחרן אין די יידישע קראָמען. די בעלי־עגלות, אַראָפּפאַרנדיק פון עק שאַסיי־גאַס אין זאַמד אַריין, לאָזן אויס זייער ביטער האָרץ צו די פערד, טומלען און שפּאַרן די שווערע וועגענער, ווער עס העלפט וועמען אַרויסציען דעם וואָגן פון זאַמד און ווער עס טראָגט אַראָפּ די זעק. אברהם קוט האָט זיין וואָגן שוין אויסגעליידיקט און שטייענדיק נאָך אויפן וואָגן, פּאַקעט מיט דער בייטש אין האַנט און איילט צום וואָקזאַל אַנלייגן נאָך אַ פּור. באַלד לויפט נאָך אים משה די באַרד אויך כדי צו כאַפּן אַ פּאָר זעק. אַ דריטער בעל־עגלה, וועמענס פערד עס וויל נישט גיין און וועלכער האָט נאָך נישט באַווייזן צוצופּאַרן צו רחלס אָדער גאַלפּערנס קלייט, שילט זיי, די בעלי חיים אָן אויפהער, שרייט און שפּאַרט דעם וואָגן און כאַפּט אַ קוק מיט קנאה אויף די אויסגעליידיקטע פורן.

די רעכטע זייט פון מאַרק

מיינע בליקן וואַנדערן פון הויז צו הויז און דערגייען ביז צום שאַסיי־ווינקל, רעכט פון מאַרק. אָט דערמאָן איך זיך ווי ביי ר׳ שלמה זאַמדוויים זענען די טירן בריט פונאַנדער־געעפנט. ר׳ שלמה אַליין רייניקט פּאַמעלעך דעם לאַנגן קאָרידאָר פון גאַסטהויז. פון אַן אינעווייניקסטער טיר באַווייזט זיך אַ גאַסט, אַ שיינער יידּ, וואָס רופט ביי אונדז אַרויס פאַראינטערעסירונג. מיר שטעלן זיך אַפּ און קוקן אויפן גאַסט, וואָס שמועסט מיט ר׳ שלמהן. דער יידּ באַמערק אונדז, און זאָגט שמייכלענדיק: „אַהאַ, חדר־יינגלעך — עשרים וארבע לערנט איר?״ ווייסן מיר נישט, וואָס ער מיינט צו זאָגן. פרעגט ער ווייטער: „פּסוק איז דאָך עשרים וארבע, א, יע?״ „מיר לערנען תרי־עשר״ — ענטפערן מיר. „פֿאַרוואָס הייסט דאָס תרי־עשר? — ווייל צוועלף נביאים זאָגן נבואה, טאָ זייט וויסן, שטיפערס, אַז עשרים וארבע באַצייכנט — 24 נביאים זאָגן נבואה און ברענגען צו אונדז גאָטס וואָרט, איז איר זאָלט וועלן לערנען און וויסן ווי אַזוי צו זיין גוטע יידישע מענטשן. און איצט — פּסוק לי פּסוקך: זאָל יעדער זאָגן אַ פּסוק און איך וועל קויפן צוקערקעס״. געהערט דאָס, האָב איך געזאָגט אַ פּסוק, נאָך מיר האָט געזאָגט קדיש לאזאר קדישעס, נאָך אים האָט לאַזאַר אהרן יחיאלס געזאָגט אַ פּסוק, און אשר רחלס האָט גענומען זאָגן אַ פּסוק, האָט ער זיך אויסגעדרייט און אַרויסגעשטעקט זיין צונג. דאָן זענען מיר אַלע אַוועק צו אַשר חיהלעס בודקע, און דער יידּ האָט געקויפט פֿאַר יעדן פון אונדז אַ שקאַרמיץ מיט צוקערקעס און געגעבן צו טרינקען סאָדע־וואַסער. מיר האָבן געמאַכט אַ ברכה און דער יידּ האָט זיך האַרציק צעשמייכלט, אַ הנאה געהאַט.

אָט דער יידּ איז געווען אַ וואַלד־סוחר ביים ראַנער פריץ און שפּעטער־צו פלעג איך

אים אָפּט הערן איינטענהן מיט דאָמבראָוויצער יידן וועגן עפּעס אַ דאָקטער הערצל, וועגן פּאַלעסטינע — ארץ־ישראל. מיין באָבע חיהלע, זיצנדיק ביי זיך און הערנדיק פון קאנס בריקל זיינע טענות, פלעגט שאָקלען מיטן קאָפּ: „עפּעס אַן אַפּיקורס“... אויך בייראך פּאַטרוך, וועלכער פלעגט קרעדיטירן מעל דער „פּאַרטאַרטורער“ פּיעקאַרניע. און קומען יעדן טאָג אויסליידיקן דאָס טיש־קעסטל מיטן פּדיון, פלעגט צוגעבן: „דו הערסט, חיהלע? עפּעס אַ משוגענער אפּיקורס מיט ווילדע אינפאַלן, ער דאַרף שוין נישט משיחן“...

אין צווייטן הויז פּאָרעט זיך די רובליער רביצין. מיר רופן אָרויס כאניען, דער רביצינס ייִנגל אוּן זאָגן אים אַריין: „דיין מאַמע וואַסט אוּן סייערט לכבוד סאַבעס“. (דעם רבס משפּחה האָט געריידט מיט אַ סמך). מיר צעשלאָגן זיך אויפן אָרט מיט כאניען דער רביצינס אוּן אין רעזולטאַט דערפוּן קומט אָרויס דער רובליער רב אוּן זאָגט גאָר זיין כאניען מוסר המאי ער שלאָגט חדר־ייִנגלעך. מיר וועלן אַ ביסל צעטומלט פוּן רבס מוסר, וויל מיר ווייסן דאָך דעם אמת. מיר זעען, אַז אויך דער רב ווייסט דעם אמת, אוּן עס פּאָדריסט אונדז דער גאַנצער ענין. מיר זענען זיכער, אַז גאָט וועט אונדז באַשטראָפן פאָר דעם וואָס מיר האָבן מצער געווען דעם רב. בלויז אשר רחלס זאָרגט זיך נישט אוּן ער גיט נאָך אַ שנעל כאניען אין אויער אוּן טראָגט זיך אָפּ. דערווייל שטעט נחמהטשקע אשר ברוכס ביי זיך אויפן בריקל. זי באַטראַכט אונדז אוּן שמייכלט. אירע ביידע זין: ברוך אוּן לייבל, וועמען די דאָמבראָוויצער האָבן געפּרופּן מיטן נאָמען: „די קוילן“, רעדן אינעווייניק זייער הויך. מיר דערנענטערן זיך אוּן שרייען אַריין: „לייבל קויל“. זייער מאַמע נחמה גיט זיך אַ פּאַטש אוּן זאָגט: „זע נאָר די שקצים“ אוּן הויבט גלייך אָן שעלטן אויפן קול.

ס׳באָוויזט זיך יאָנקל כעמלס גילדנגאָרן. אויף איין אויג איז ביי אים אַרויפגע־זעצט אַ פּאַרגרעסער־גלאָז אוּן אין האָנט האַלט ער אַ צעשרויבט זייגערל. ער כאָפּט אַ קוק אויפן מאַרק אוּן טראַכט אַוודאי דערביי וווּ מען קאָן באַקומען אָן אומזיסטן פּאָפּיראָס.

דאָס פּליאָנט־געסל

נישט ווייט, אויפן ראָג, שטייט דאָס גבירישׂ ווייסע מויערל פוּן יאָסל בילער. שפּע־טער־צו, נאָך יאָסלס טויט, זענען דאָרט שטענדיק געזעסן שכנים, עפּעס פון גאָנץ אַנדערע וועלטן: האַלבע פּריצים, האַלבע דייטשן, פּוילישע קאָמיסאָרן אוּן וואַלד־קאָנטאָרן. פּון דעם מויערל איז גוט אַריינצוקוקן אויף רעכטס, אין פּליאָנט־געסל אַריין. אין מיינע קינדער־יאָרן איז דאָס פּליאָנט־געסל געווען אַ געשמאַק געסל. אַ ביסל יידיש, אַ ביסל פּריצישׂ. דאָרט איז געווען אַ הויכער פּלויט איבער וועלכן ס׳פּלעגן אַריבער־העגגען צווייגן פוּן הונדערטיאָריקע ביימער, אוּן דורך די שפּאָרונעס פוּן פּלויט פלעגט מען זען שיינע אַלייען וואָס ציען זיך באָרג אַראָפּ, צום טייך צו, ווי אַ טונעל.

אין היטלערס צייטן איז דאָס געסל געווען אַ צענטער פוּן אומגליק, יסורים פחדים אוּן מויט. דאָ איז געווען איינגעקוואַרטירט די מערדערישע אוקראַינישע פּאָליציי אוּן די געסטאַפּאָ־גרופּעס. אויך פּאָר דער צייט פוּן די פּאָליאַקן איז דאָס געסל געווען אַ נעסט פוּן פּוילישן אַנטיסעמיטיזם.

דאָ איז דאָס מויערל פון שטילסטן יידן אין דאָמבראָוויץ — ר׳ יאַנקל האָלצמאַן. אונטער איך דאַך מיט אים, וווינט אויך מאדאק דער שניידער, וועלכער רעדט נאָר רוסיש און מישט זיך נישט אויס מיט די איבעריקע געוויינלעכע יידן. זיין יינגל פלעגן מיר באַגעגענען נאָר זומער ביים טייך און ווינטער — ביים גליטשן זיך. אין חדר איז ער נישט געגאַנגען. זיין מוטער, זעלדיטשקע, האָט געהאַט נאָר גויישע חברים און נישט קיין יידישע חברטעס. פון מאדאקס יינגל איז שפּעטער אויסגעוואַקסן אַ פּולקאָווניק פון נ.ק.וו.ד. און די גויים האָבן דערפאַר אין די יאָרן פון צרות און לייד גערופן: „זשידי קאָמוניסטי".

אַ ביסל נידעריקער, אין פליאנט געסל, צווישן פּריצים, אַקציזניקעס און סליעדאָ־וואַטעליעס — אין גראַף פּליאַטערס דירה, וווינט דער שטעטלשער גביר ר׳ איצל קראַצמאַן. זיין שטוב איז פול מיט מיידלעך און יינגלעך. דאָ איז דער צוזאַמענטרעף־פּונקט פון דער שטעטלדיקער יוגנט. ווער פון דער דאָמבראָוויצער יוגנט איז אין דער שטוב נישט געווען קיין בן־בית? די אָנפירער פון „בונד" פלעגן קומען כאַפּן אַ שמועס מיט די קלוגע מיידלעך פון דער רעאַקציאָנערער משפּחה. אַלע גבירישע קינדער פון שטעטל האָבן דאָ געפונען אַן אָרט צו שמועסן, צו לאַכן, צו שפּילן מאַנדאָלינע און גיטאַרע. די אויפגייענדיקע ציוניסטישע יוגנט האָט דאָ געפונען גוטע אויסהערער און דיסקוטאַנטן. שפּעטער, אונטער דער פּוילישער הערשאַפט איז פון אָט דעם גבירישן הויז געוואָרן אַ באַרג אַש. די זין, אברהמל און משה זענען אומגעקומען ביי די סאָוויעטן. די הויזווירטין, די צניעותדיקע און שיינע פרוי, פייגל, איז פּלוצים געשטאָרבן. דערנאָך איז דער גביר אַליין אויך פון דחקות געשטאָרבן. אין דאָמבראָוויץ איז דאַן אַרומגעגאַנגען אַ גלייכווערטל: ביי אונדז שטאַרבן נישט קיין גבירים, זיי קאָנען לעבן אייביק, אָבער, לכן מוזן זיי פריער ווערן קבצנים.

אָט פאָרט נפתלי פעלדמאַן קאָסטיוק, מיטן גאַנצן בעל־עגלהשן טראַסק. די צוויי פערד, ווי לייבן, טראָגן דעם שאראבאן אין דער לופט, ביים דישעל — אַ גלאָק. איבערן האַלדז און איבערן זשילעט הענגט ביי נפתלין אַ גרויסע זילבערנע קייט וואָס פירט צום פאַרשטעקטן אין קעשענע גרויסן ניקלנעם זייגער. אָט גיט נפתלי אַ טרייסל די באָרד, גלייכט אויס די ברייטע פּלייצעס מיטן קאַרק און דערלאַנגט אַ קנאַל מיט דער בייטש. דער גלאָק צעקלינגט זיך. אין שאראבאן זיצט דער גביר. דערנאָך קומט אַ קנאַל מיט דער בייטש און — סטאָפּ. נפתלי גיט וווילינגעריש אַ שפּרינג אַראָפּ פון די קאָזלעס און העלפט דעם גביר אַראָפּקריכן. דורך די ברילן קוקט דער גביר זייער דורכדרינגלעך. אָבער פּלוצים דערזעט ער ביי דעם צווייטן טויער דעם שטייענדיקן אַקציזניק, גיט ער זיך אַ בויג, און נאָכאַמאָל טיף אַ נייג: „זדראַווסטוויטיע, קאַק פּראַזשיוואַיעטיע" און גייט אַריין צו זיך אין קליינעם טויערל און עס באַגעגענען אים דאָרט זיינע מיידלעך און יינגלעך.

ר׳ איצל קראַצמאַן האָט דווקא נישט געהאַלטן פון גויים און נישט פון זייער חכמה און מאָראַל. ער פלעגט שטענדיק ליב האָבן איינטענהן מיט יוגנטלעכע, אַז יידן זענען אַן „עם חכם ונבון". בעת בייליסעס פּראָצעס, האָט ער אין אַ שמועס מיט דעם אָנפירער

פון דאָמבראָוויצער „בונד", מושער, וועגן דעם ענין אַזוי געזאָגט: „גרוזענבערג, וועט שוין אויסגעפינען דעם אמת. זיי וועלן די יידן נישט פאַרפושעווען מיט שקרים און בלבולים". מושער וועט אַזש בלייַך פון כעס, און זאָגט: „וואָר וועט דאָרטן אויסהערן דעם יידישן אַדוואָקאַט". זאָגט ר׳ איצל: „ער וועט אַלע שקרים פונאַנדערווערפן". און פאַרציענדיק דעם שמעקנדיקן פאַפיראָס „סטאמבאָלי", שלינגט ער אַראָפּ רויך, גיט אַ הוסט, פאַרקלערט זיך און דערציילט אַ מעשה:

„אין קיעווער פאַלאַטע, האָט צוריק מיט 20 יאָר זיך געפירט אַ משפט קעגן אַ יידן. מען האָט אים באַשולדיקט, אַז ער האָט אויסגעשטעלט אַ פאַלשן וועקסל אויף אַ גוי׳ס נאָמען און קיין געלט האָט ער אים בכלל נישט געגעבן. די אַנטיסעמיטן האָבן דאָן געטומלט נישט ווייניקער ווי היינט ביים בלוט־בלבול. איז געקומען דער יידישער אַדוואָקאַט קאַפּערניקאָוו און האָט געווארט ביז מען האָט דעם יידן פאַרמשפט אויף 20 יאָר קאַטאָרגע, וואָס טוט קאַפּערניקאָוו? ער גייט קלייבן נדבות צווישן די הויכע געסט וועלכע זענען געווען אויפן משפט, כדי צו העלפן דער משפחה פון באַשטראָפטן יידן. דער גוי וועלכער האָט אָנגעקלאָגט דעם יידן האָט אויך אַרויסגענומען אַ געלט־אַסיגנאַציע און דערלאַנגט קאַפּערניקאָוון. דאָן האָט קאַפּערניקאָוו אויסגערופן: די אַסיגנאַציע וואָס כ׳האָב איצט באַקומען איז אַ פאַלשע און דער וועלכער האָט זי געהאַלטן דאַרף געמשפט ווערן און פאַרשיקט ווערן קיין סיביר. אויף די ווערטער האָט זיך די פרוי פונעם אָנקלאָגער צעווויינט און אויסגערופן: „דאָס איז דאָך פונעם געלט וואָס דער יד האָט אונדז געגעבן בעת מיין מאַן האָט אונטערגעשריבן דעם וועקסל!".

אָבער לעת עתה, דאָ אין גלות, איז ר׳ איצל קראַצמאַן ביי דער מיינונג, אַז מען דאַרף זיין הכנעהדיק און זיך טיף אַ נייג געבן פאַר אַ גוי, אַ פריץ...

מיר קוקן אַריין צו מאיר סנדר גאָטליב אין גאָסטיניצע אַריין. דער בריייטער אַריינ־פאַר איז אָפן און ס׳שטייט דאָרט אַ קאָרטע מיט אַ פּאָר פערד, גרייטע צום אַרויספאָר. מאיר סנדר גאָטליב אַליין גייט פון צימער צו צימער מיט עפעס אַזאָ מין רואיקייט, וואָס פאַסט פאַר אַ בן־תורה און חסידישן עלטערן יידן אין ערב שבת. ער וואַרפט אַדורך אַ פאָר שטילע ווערטער מיט זיין אַלטער רייזען און זיינע טעכטער, וועלכע רייניקן די צימערן.

א בליק אויף „פּאָרט־אַרטור"

מיר גיבן אַ שפרונג ביזן ווינקל פון דער שאָסיי־גאַס. דאָרט שטייט מיין פעטער משה יהושע דער פיעקאָרניק איינגעטונקען אין מעל און גיט אַרויס אויף אַ פור פריש געבעקס צום בופעט אויפן וואָקזאַל. איך באַקום פון אים אַ פּאָר בייגל און אַלע יינגלעך עסן מיט. אין „פּאָרטאַרטור", אויפן בריקל, שלאָגן זיך חיה שרהלעס ביידע יינגלעך, מאיר מיט מנחמען. זייער טאַטע פרווזט זיי באַרואיקן און חיה שרהלע קנייפּט און שטורקעט זיי. אונטערן בריקל, אין בודקע, שטייט אשר און פאַרקויפט סאָדע־וואַסער, איריסלעך און כלערליי זיסקייטן פאַר אַ קאָפּיקע אָדער פאַר דריי גראָשן.

אָט איז יאָסל ווייניערס קראָם מיט פּיקאַנטע זאַכן: בלעכענע זייגערלעך מיט דראָטענע קייטלעך, פאַפּירענע מענטשלעך וואָס באַוועגן זיך, שאָקאָלאַד־רעוואָלווערלעך און כלערליי

אַנדערע זאַכן וועלכע קאָנען פאַראינטערעסירן יינגלעך. טאַקע צוליב אָט די שיינע זאַכן רופט מען וויינערן „אַנטיק". ווען ער האָט גענומען אויסריכטן זיין קראָם, האָט מען אים געפרעגט „וואָס וועט זיין אין קראָם?" — „כל מיני אַנטיקלעך" — האָט ער געענט־פערט.

אין זעלבן „פּאָרט־אַרטור" איז אויך די קראָם פון ר' מאיר חיים יונגשטיין. ער טענהט איין מיטן גוי, רעדט געוויינלעך גוייש און וויצלט זיך מיט האַלב־יידישע קללות: „קאב טאָבי קרענק דאָברי" און דער גוי ענטפערט קאב טאָבי מאיר חיים סטאָ חאָלערי אי שוכלא דאָברא". ביידע לאַכן גוטברידעריש, און דער גוי זאָגט: „נו, חיימקה, זיי געזונט" און מאיר חיים טאַפּט אין וואָגן צי די ביי אים געקויפטע זאַכן ליגן אין אָרדענונג און זאָגט דערביי אָן דעם גוי, ער זאָל אַכטונג געבן און נישט פאַרלירן עפּעס אויפן וועג. בעתן געזעגענען זיך גייט אויך אַרויס מאיר חיימס פרוי, ביילע, און זאָגט אָן דעם גוי און מאַכט צו אים מיטן פינגער: „שיינער מענטש", זאָלסט זיך נישט אָפּשטעלן לעם אַ שענק און טרינקען בראָנפן, דיין ווייב און די קינדער זענען דאָך הונגעריקע".

מען קאָן נישט לייקענען: עס איז פאָרט אַמאָל געווען אַ גוטברודערשאַפט מיט די שכנים־גויים. אָבער, דער דייטשער מערדער האָט זיי כהרף עין אָפּגעסמט, און זיי זענען דאַן געוואָרן נאָך ערגערע מערדער פון די דייטשן גופא.

אין היטלער־צייט איז „פּאָרט־אַרטור" געווען באַזעצט דורך גאָר אַנדערע מענטשן — די טעכטער און אייניקלעך פון זיינע אַמאָליקע איינוווינער. אויפן אָרט פון משה יהושען, געפינען זיך דאָ אברהם און ביילקע פייגעלשטיין, וועלכע פירן אַ שטרענגע וועגעטאַר־יאַנער קיך. אברהם איז פריער געווען פּרעזעס פון דאָמבראָוויצער „טאָז" און אַרויס־געוויזן אַ סך אַקטיוויטעט. ער האָט מחנך געווען יונגע תלמידים פון „תרבות"־שול ווו ער איז אַ שטיק צייט געווען לערער. ער האָט בכלל געהאַט אַ נייגונג צו אַלע שיינע אידייען און פּרינציפּן פון סוף 19־טן און אָנהויב 20־טן יאָרהונדערט.

אברהם פייגלשטיין איז שוין לאַנג בין המתים, ערגעץ ווו אין די ווייטע רוסישע סטעפּן. ס'פעלן אויך פון דער משפּחה: ברוך פייגלשטיין, דער גערופענער „פּעטליא", זעליק און כינקע לעווין, אפרים־ברוך מיט זיין פרוי און זיין מוטער פּערל.

בימי פּוילן איז אפרים ברוך געווען דער עלעקטריקער פון דאָמבראָוויץ. בימי הסאָוויעטן, איז ער דער ראַדיסט פון דער סאָוויעטישער ראַדיאָ־סטאַציע אין דאָמבראָ־וויץ. ווען די סאָוויעטן האָבן געמוזט פאַרלאָזן דאָמבראָוויץ, איז די ראַדיאָ־סטאַציע געווען טעטיק ביז דער לעצטער שעה און מיר האָבן געהאַט די מעגלעכקייט צו האָבן קאָנטאַקט מיט דער וועלט און טאַקע אין דער לעצטער שעה, איידער די סאָוויעטן ווערן פאַריאָגט, הערט אפרים־ברוך אַ שמועס פון לעמבערג וואָס איז שוין 8 טעג אין רשות פון די דייטשן און גיט אונדז איבער וואָרט ביי וואָרט פון אַן אויפרוף פון גאַליציאַנער מעטראָפּאָליט שעפּטיצקי, וועלכן מיר האָבן געקענט פאַר אַ יידן־פריינד.

שעפּטיצקי האָט מער ווייניק געזאָגט אין ראַדיאָ: „היטלער מיט זיינע אַרמייען קומען נישט אָקופּירן, נאָר פאַרטרייבן די מאָסקאַלן פון אוקראַינע און באַפרייען די הייליקע ערד. ברידער אוקראַינער און אַלע וועלכע באַוווינען די הייליקע ערד — מאָרדעט

נישט איינער דעם צווייטן, ווייל דאָס געזעץ וועט אייך באַשטראָפן און גאָט וועט נישט מוחל זיין". דאָמבראָוויצער יידן האָבן אויפן סמך פון מעטראָפאָליטס אויפרוף זיך באַרואיקט. אָבער אונדז איז באַוווסט, אַז אונטער היטלערס ממשלה האָט זיין גוטסקייט אַרומגענומען בלויז אַ צענדליק יידישע יחידים און נישט מער.

אפרים ברוך דער עלעקטריקער, איז צוזאַמען מיט זיין פרוי, קינד און מוטער אַנטלאָפן פון עקזעקוציע־פלאַץ אין וואַלד אַריין. זענען געקומען גויים פון דאָרף יאַסי־נעץ און האָבן אפרים ברוכן צעשמעטערט דעם קאָפּ מיט אַ פלאָקן, פאַר די אויגן פון דער אַלטער מוטער און זיין יונגער איבערגעבענער פרוי און שוין פאַרשטענדיק קינד. דאָס געזעץ האָט נישט באַשטראָפט — ווי עס האָט אַנגעזאָגט דער מעטראָפאָליט שעפּ־טיצקי — און גאָט, ווייזט אויס, האָט יאָ מוותר געווען אויפן לעבן פון אפרים־ברוכן און פון נאָך הונדערטער און צענער־טויזנטער יידישע לעבנס.

די געבוירענ מיטן בריקל און קיילעכדיקע סטאָלבעס

און אָט איז אסתר־חיינעס קראָם. עס פאָרט צו אַ פור פון וועלכער מען טראָגט אַראָפּ פאַסקעס פוטער און קעז. וויבער איילן זיך און אַלע מיט אַמאָל שרייען: „אסתר, מיר אַ פערטל קעז און אַ פערטל פוטער אויף שבת; מיר אַ פונט קעז אויף שלוש־סעודות; פאַר 20 גראָשן שווייצער־קעז; משה, מיר אַ קריגל מאַסליאַנקע פאַר די קינדער; מיר אַ פלאַש אָפּגעצויגענע מילך; אַ פאָר קוואַרט פרישע סערוואַטקע צום שטשאַוו־באָרשטש". אַזוי האָט עס אויסגעזען מיט יאָרן צוריק און פאַרן חורבן פלעגט אויך אסתר חיינעס פלאַץ סתם אַזוי זיצן יאָנקל בושקעס פארפלמאזע, אַ פאַרמעגלעכער יונג, אַ גוטער ברודער מיט אַלע אוקראַיינער. אָבער אין טאָג פון אומגליק האָבן אים זיינע גוטע ברידער, די אוקראַיינער, דערמאָרדעט, און וועג ער האָט געפרווט איינטענהן מיט די רשעים, האָבן זיי אים געזאָגט: „זשידו, נאַשטאָ טי נאַם סדאָווסייאַ?" (ייד, אויף וואָס דאַרפן מיר דיך?). וועיס איך נישט צי ס׳איז אמת, אָבער מען זאָגט, אַז יאָנקל האָט אונטערגעצונדן זיין שטוב און איז אַליין אַריינגעשפרונגען אין פייער.

אונטער איין דאַך מיט אסתר חיינען, אין דער גרויסער געבוידע פון וועלכער ס׳רוקט זיך אַרויס אין מאַרק אַריין אַ בריקל מיט וועיסע קיילעכדיקע סטאָלבעס, פון וואַנען מען גייט אַריין אין אַ פינצטערן קאָרידאָר, פירן צו אַלתר זאַיץ. אַ שטוב מיט קינדער: יינגלעך און מיידלעך. אַ צווייטע טיר פירט צו יאָסל געצלס הויז מיט קלוגע געראָטענע יינגלעך. יאָסל אַליין איז אַ שטילער ייד. די ברילן שטענדיק אויף די אויגן, עס זעט אויס, אַז זיינע מחשבות רוען נישט, טיפן זיך אין פאַרשידענע ענינים. די לעצטע צייט ווויגט דאָ איינער פון יאָסלס קינדער, חיים גילדענגאָרן — אַ מיטגליד פון יודענראַט, זיין פרוי, עטל, ליבערסאָנס טאָכטער האָט נאָך צוויי טעג פאַר דער אויס־ראָטונג אין מיר אַריינגעטענהט, אַז די דייטשן זענען קולטורעלע מענטשן און עס קאָן גאָרנישט געמאָלט זיין, אַז זיי זאָלן טאָן שלעכטס. רעדט עטל איין אַלעמען, אַז מיר וועלן נאָך דערלעבן ביי די דייטשן גוטע צייטן. זאָל נאָר נעמען אַ סוף צו דער מלחמה. זי האָט

טאַקע באמת געגלויבט און געהאָפט, אָבער איר מאַן, דעם מיטגליד פון יודענראַט, האָבן די דייטשן אַריינגעווארפן אַ לעבעדיקן אין פייער.

אויף דער וואלאסטנאיער גאַס איז געווען די אַלייניצע פון ליטמאַן גדליהס. אין לעצטן מאָמענט האָט ליטמאַן אונטערגעצונדן זיין שטוב מיט דער אַלייניצע און איז אַליין אַריינגעשפרונגען אין פּייער. אַזוי האָבן די דייטשן אַריינגעווארפן אויך חיים גיל־דענגאַרן אינעם פייער, און בעת מעשה ווילד געלאָכט.

אין דער שול־גאַס

אויפן ראָג פון דער שול־גאַס איז דאָ אַ מויער אין וועלכער ס׳ווינען אַ ריי משפחות: זין און איניקלעך פון אַלטן יונגשטיין, דער געוועזענער „קאַוואוץ" — זיין זון ר׳ איציע יונגשטיין האָט אַ פאַרצווייגטע גרויסע משפחה, צעשפרייט איבער די שטעטלעך פון וואַלין. דאָס איז געווען די שענסטע מויער אין דאָמבראָוויץ. ר׳ איציע אַליין איז אין די יונגע יאָרן געווען אַ וואַלד־סוחר און אַ טריסקער חסיד. פאַר פוילנס ממשלה איז ר׳ איציע דער וויצע־בירגערמייסטער פון דאָמבראָוויץ. געהאָט האָט ער אַ שטוב שיינע חסידיש־נגידישע טעכטער, מיט געראָטענע יינגלעך און אַ זון וועלכער איז שוין אַליין געווען אַ וואַלד־סוחר, אַן עכט יידישער יונגערמאַן און דערצו אַ מזג־טוב.

פון דער יונגשטיין־משפחה איז געווען אַ רייכער יונגערמאַן, ליאָווע, וועלכער האָט געפירט אַ יידישן אָרט לעבן. מיט אים איז פאַרבונדן אַ פּראָיעקט אַרום וועלכן עס האָט זיך געטומלט און ס׳איז גאָרנישט דערפון געוואָרן. די ערשטע פאַזע פון פּראָיעקט האָט געזאָלט רעאַליזירט ווערן דורך ר׳ שלמה גראָווער. עס האָט זיך געהאַנדלט וועגן אָפּקויפן ביי פּליאָטערן צען טויזנט העקטאַר באָדן פון דעם אויסגעהאַקטן וואַלד און דאָמבראָוויצער יונגעלייט, ווי אויך יידן פון אַרומיקע שטעטלעך האָבן געדאָרפט ווערן ערד־אַרבעטער. שלמה גראָווער האָט געדאָרפט רעאַליזירן די קניה. ליאָווע האָט געהאָט אַרום זיך אַ קאָמיטעט צו אַרגאַניזירן די יוגנט. פון דער דאָמבראָוויצער יידישער זייט איז אַלץ געווען גרייט. אָבער דער פּראָיעקט האָט אַרויסגערופן קעגנערשאַפט מצד דער פוילישער רעגירונג און עס איז גאָרנישט געוואָרן.

אויך שיקע יונגשטיין האָט דאָ געווינט מיט זיינע יינגלעך. אויך גאָלדע חוהס מיט אירע זין. זי אַליין קלייבט געלט אויף שמחות און טיילט צדקה. איר זון, אהרן דוד יונגשטיין איז געווען דער ערשטער לערער פון עברית אין דאָמבראָוויץ, ער איז אומגע־קומען אין וואַרשע. דער צווייטער זון, משהל, לעבט, מעגלעך, ערגעץ ווו אויף דער וועלט. אויך איז געווען וועלוול יונגשטיין מיט זיינע טעכטער און קלוגע גערָאטענע יינגלעך. פון האָט דער פאַרצווייגטער משפחה יונגשטיין, איז קיינער נישט געבליבן.

בשכנות מיט די יונגשטיינס האָט געווינט עליע שפּין. ער האָט שווער געהאַרעווט און האָט זיך געפלייסט געבן זיין משפחה אַ בעסערן לעבן. דאָ האָט אויך געווינט די משפחה פלעסקון. אַ רויקער, טייערער יידּ, אַן תּרעומות און אַן פּרעטענזיעס. אין דעם האַלבן מויערל האָט אין יענע יאָרן געווינט שלמה מאירס פּערלשטיין, אַן ערלעכער יידּ, און הגם פּרנסה איז שטענדיק געווען בדוחק, האָט ער צו כביכול קיין טענות נישט

געהאַט. ער איז געווען אַ עובד את ד׳ באהבה. ווען ער פלעגט ראש־השנה דאַוונען מוספים אין קוריערסקער שול, האָט זיך אַרויסגעפילט אהבת השם און אהבת הבריות. זיין פרוי, חנה, האָט שטענדיק צוגעשמייכלט און געבעטן פאַר אירע טעכטער גוטע זיווגים. דערנאָך האָט אַ שטיק צייט דאָ געוווינט זייער איידעם אייזנבערג, אַ טייערער יונגערמאַן מיט מידות טובות און יידישקייט, תורה און פאַרשטאַנד. ער איז נעבעך יונג געשטאָרבן. זיינע לעצטע בריוו און די צוואה וואָס ער האָט איבערגעלאָזט זאָגן עדות וועגן זיין מאָראַל צידוק הדין און קידוש שם שמים.

די אַלטע איינגעבויגענע און אונטערגעשפּאַרטע שטוב פון פריידל ריקילס, פלעגט אַרויסגיין אַ נישט־באַשעדיקטע פון שריפות, ווייל אַ מקובל האָט איר געבענטשט. ווען די אַלטקייט איז דערגאַנגען אַזוי ווייט, אַז ס׳האָבן שוין נישט געקענט העלפן די קליאַמרעס און פּאַדפּאָרעס, האָט מען די שטוב איינגעלייגט און אויף דעם פּלאַץ אויסגעבויט אַ שיין מויערל. פון דער משפּחה איז אויסגעוואַקסן אַן אייניקל מיטן נאָמען אשר שטראָם — יעקב הערש, דעם זאָלאָטאָיערס זון. ביי אים איז געווען תורה וגדולה במקום אחד. אַפילו זייענדיק אין יודענראַט איז אשר געווען אַ מענטש פון יושר און גערעכטיקייט. די שיינע ריקל, זיין פרוי, איז אַנטלאָפן אין וואַלד אַריין. דאָרט האָט איר געכאַפּט די פּאָליציי און געפירט אין שטאָט אַריין. אַריינגייענדיק אין שטעטל, האָט זי מיט אַ גראָבער טיכל פאַרבונדן די אויגן זי זאָל נישט קוקן אויף די יידישע ליידיקע הייזער.

לענג־אויס דער לאַנגער גאַס

פון אשר שטראָמס ווינקל־מויער זעט זיך די גאַנצע לאַנגע גאַס. רעכטס, צום וואָלאָסט, ציען זיך יידישע הייזער ביז יעקב יאַסיעס צוויישטאָקיקן אָפּגעלאָזטן מויערל. דערנאָך זעט מען דעם הויכן פּאַרקאַן מיט די צווייגן פון בית־עלמין. לינקס — די גאַנצע שטיבל־גאַס, אָנגעפּיקעוועט מיט יידישע הייזער ביז דאָרט אַראָפּ, ווו עס טיילן זיך אויס מיט זייער הויך און ברייט די ביידע סטאָלינער שטיבלעך. איבער דער גאַס, אין ווינקל מויער, וווינט דער שניידער קאָזלאָוו, און ווייל ער האָט געדינט אין צאַרישן מיליטער אין טאַשקענט, רופט מען אים „טאַשקענט". ער פלעגט טאַקע ליב האָבן צו דערציילן, אַז זייענדיק אין טאַשקענט האָבן די פּאָלקאָווניקעס מיטן גענעראַל געטראָגן נאָר די מונדירן, וועלכע ער, קאָזלאָוו, פלעגט נייען. געווען איז ער אַן ערלעכער ייד און האָט געטריי געדינט זיין קליענטעלע.

אונטער איין דאַך מיט „טאַשקענטן" וווינט דער אַלטער, אָבער נאָך קרעפטיקער יידל, חיים הערשקעס. ער באָדט זיך אין טייך פון אייז ביז אייז. אינמיטן זומער, איז ער, באָדנדיק זיך אין טייך, אַ גוטער־ברודער מיט אונדז חדר־יינגלעך. ער קלייבט אויף אַרום זיך אַ פּאָר מנינים יינגלעך און רופט אויס: „אַ נו, קינדער, ווער פון אונדז עס וועט העכער אויסשפּרינגען אין וואַסער, באַקומט פון מיר אַ קאָפּיקע". ער אַליין שפּרינגט אויך און לערנט די יינגלעך ווי אַזוי אַרויסצוטאַנצן פון וואַסער. די פרוי זיינע איז געווען זייער אַן ערלעכע יידענע.

צוריק מיט 80 יאָר, האָט חיים פאסמאַן געבראַכט פון קיעוו קיין דאַמבראָוויץ די ערשטע נייַ־מאַשין. אַ חודש צייט איז גאַנץ דאַמבראָוויץ, קינד און קייט, געגאַנגען באַטראַכטן די מאַשין. שנייַדער האָבן אָנגעהויבן צו אים טראָגן זייער אַרבעט צו שטעפּן און געצאָלט דריי גראָשן פון אַרשין. דאַן האָט חיים פאסמאַן אויך געבראַכט די ערשטע שער־מאַשינקע צו שערן די האָר פון קאָפּ. דער עלטערער זון זיינער, אלתר, האָט זיך באַזעצט אין סאַרני און דערלעבט ביז היטלערן.

און אָט איז דאָס הויז פון פּעלצן־מאַכער, דער אַזוי־גערופענער קוצו. אַ דאַרער און אַ בלייבער. נאַכער קומט דער שוסטער זאַמדוייס, אַ פּראָגרעסיווער מענטש, אַ געטרייער בונדאָוויץ. אָלע אַרטיקלען פון יאָנקל פּאָט מיט די לאָזונגען פון מעדעם האָט ער געקענט אויף אויסנווייניק. אויך האָבן דאָ געווויינט מאָטיע מעדעם זאָלוושערס איידעם, דער היטלמאַכער — חיט. אָט די, נאָר־וואָס דערמאָנטע יידן זענען אין געוויסע פּעריאָדן פון זייער לעבן געווען געטרייַע בונדאָוויצע. אייניקע זענען, צוליב זייער שווערער הארעוואָניע און זאָרג פאַר פרוי און קינדער, אַרויסגעריסן געווארן פון דער באַוועגונג. אָנדערע האָבן זיך אָנטוישט אין די מנהיגים. אַזוי, למשל, איז אהרל פאסמאַן משום מעשה שהיה, אָנטלאָפן פון „בונד" און איז געווארן אַ פּוילישער פּאָטריאָט.

אָבער, ווער מאָכט איצט חשבונות מיט אָמאָליקער פּאַרטייאישער צוגעהעריקייט און מיט אָמאָליקע לעבן־איבערוואָנדלונגען, אַז דער גאַנצער געווועזענער אָמאָל ליגט אין גרוזן, אַזוי ווי ער וואָלט גאָר קיין מאָל אויף דער וועלט נישט געווען...

די באָד־געסל און איר אָרום

דו כאַפּסט אַ קוק אויף לינקס און זעסט אַ שמאָל געסל. ווער פון אונדז האָט אין דעם באָד־געסל נישט געזומערט און נישט געווינטערט? לכל הפחות צוויי זמנים געלערנט ביים דרדקי־מלמד ר׳ מנשה. אויך שפּעטער, ווען מען האָט זיך שוין דער־לאַנגט צו גמרא, איז דאָך אין דעם געסל געווען דער חדר פון אלתר־פּרץ, דער גמרא־מלמד. אויך איז דאָ געווען די אינסטיטוציע, וועלכע האָט במשך דער הונדערט־יעריקער געשיכטע אונדז תמיד באַגלייט, און אַן וועלכער קיין שום יידישע קהילה האָט נישט געקענט עקזיסטירן: דאָס בעדל מיט אירע מקוואות. צו יענער צייט האָט די פאָלקס־פאַנטאַזיע געווויסט צו דערציילן, אַז יעדע נאַכט, צוועלף אַ זייגער, קומען דאָרט אַהין אָלע צוואנציק דורות דאַמבראָוויצער מתים זיך טובל זיין.

איצט, נאָכן גרויסן חורבן, בין איך געווען גרייט זיך אַנידערצוזעצן אין באָד אויף אַ גאַנצער נאַכט, כדי צו באַגעגענען דאָ מיינע דערשאָסענע טאַטע־מאַמע, ברידער און שוועסטער, ליבע פרוי און טייערע שכנים. די גאַנצע גאָס ליגט איצט אין רואינעס. אויף משה מאירס פּלאַץ שטייען צלמים. דאָרטן זענען באַגראָבן רוסישע סאָלדאַטן, געפאַלענע אין קאַמף פאַר אַרויסרייסן דאַמבראָוויץ פון דייטשישע הענט. אָבער די „זשידאָווסקע־באַניע" איז געבליבן אַ גאַנצע. די מקווהס שטייען פאַרוואָרלאָזטע. אין אָט דער טיפער מקווה פלעגן חסידים ואנשי מעשה זיך טובל זיין פאַר חצות אָדער

פֿאַרן דאָוונען. און דער אַלטער שוחט, עליע מנקר, און מאָטל אַרעלעס, זענען אין דער הייסער מקווה פֿאַרחלשט געוואָרן און געשטאָרבן.

אַנטקעגן דער באָד איז געזעסן משה מאירס — אַ קלוגער יידּ, מיט יידישער העזה און אַנגעלערנט, כדי צו זיין אַ „ודע מה שתשיב", וועמ מען דאַרף...

אין סוף פון די דרייסיקער יאָרן, קומט פון ארץ־ישראל אלתר, דעם הארוועניצערס בחור. מען זאָגט אַז געקומען איז ער זוכן אַ כלה. דאָמבראָוויצער יידן לויפן נאָך דעם גאַסט און באַלאַסטן אים מיט פראגן וועגן ארץ־ישראל־לעבן. וואָס שייך די קיבוצים, האָבן יידן שאלות מיט פּאָדערונגען. זאָגט ר׳ משה: „הער זיך איין, ברויט, קאָרטאָפֿל, ירקות, אַפּעלסינען, זאָגסטו, זענען פֿאַראַן, אַ דאַך איבערן קאָפּ — אויך, טאָ פרעג זיי די דאָמבראָוויצער נגידים וואָס האָבן זיי דאָ מער? אויב נישט קאָפּ־דרייענישׂ, צרות מיט וועקסלען, מיט פּאָדאָטקעס". דער ר׳ משה האָט געהאַט מיידלעך און יינגלעך, און דערצו קנאַפּ פֿרנסה... זיין זון, בערקאָ פּערלשטיין, אויב איך האָב קיין טעות נישט, איז געווען פון די ערשטע יינגע ציוניסטישע עסקנים. נאָכהער, איז ער אַריבער צום „בונד" און געוואָרן שטאַרק טעטיק, געארבעט פאר ציש״א־שול און געטאָן אַנדערע אַרגאַניזאַציאָנעלע אַרבעט.. בערקאָ פּערלשטיין איז בין החיים און איז נאָך דער מלחמה אַוועק קיין ארץ־ישראל.

נעבן בעדל איז אויך געזעסן די משפּחה כאַמעט־מאַכערס. דער יונגער זון האָט פֿרעטענדירט אויף אינטעליגענץ. אים האָבן די רשעים פֿארפֿייניקט אין וואַלד און זיין גוף ממש צעפּערטלט.

הינטערן באָד, פון דער אַנדערער זייט, איז געווען דאָס הויז פון מאיר־חיים יונגשטיין. אַ רייכער בעל־הבית, געהאַט צעגעלניעס, קראָמען און געמסחרט מיט האָלץ. געהאַט אַ שטוב יינגלעך מיט שאָרפּע קעפּ. אייניר פון זיינע יינגלעך איז געווען רב אין רובלייַ און אַ שיינער למדן. ער איז אומגעקומען. אַ צווייטער יינגל איז אַוועק מיט די חלוצים קיין ארץ־ישראל. דער דריטער, משה — אַ לערער אין דאָמבראָוויצער „תרבות־שולע". ער איז געווען נאָכן חורבן אַ מדריך פון „השומר הצעיר" ביי דער שארית הפּליטה אין דיישטלאַנד און אַ ארויסגעבער פון אַ יידישער צייטונג. ער לעבט אין ישראל און איז דער איינציק איבערגעבליבענער יורש פון דער גרויסער און פאַרצווייגטער משפּחה יונגשטיין.

אַרום בעדל האָט געווינט חיים־ניסעליכע מיט איר חיים ניסלען. אַ דאַר קליין יידל מיט אַ גאלער באָרד וואָס הענגט שטענדיק אַראָפּ איבערן סורדוט. איינגעגעסענע סאָזשע אין די קנייטשן פון פּנים און נאָך מער אויפן צעאַקערטן האַלדז. אָפּט, אַרומגעוויקלט מיט אַ שווארצער שטריק מיט אַ נאָכהענגענדיקער באָמבע און אַ בעזעם. אַזוי האָט ער געהיט, אַז אין די יידישע קוימענס זאָל זיך נישט אַנקלייבן סאָזשע און עס זאָלן נישט זיין קיין שריפות. חיים־ניסל פלעגט זאָגן: וועז עס איז אַ שריפה, זענען זייטיקע וועלכע קומען העלפן, זוכה מן ההפקר...

זיין ווייב, חיים ניסעליכע, האָט אומבאַגרענעצט געוועלטיקט איבער דאָמבראָוויצער ביידע בית־החיימס. זי האָט געקענט אַלע מתים פון די לעצטע 60 יאָר. אַלעמענס זיידעס, טאַטעס, ברידער און שוועסטער. זי האָט געדענקט ווו יעדער באַזונדער רוט. און ווען

אין אַ משפחה איז געווען אַ שוועכע סיטואַציע, אַדער אַ פּאַסירונג, אַ שווערער געבורט, אדער אַ חולה מסוכן און אַפילו וועו אַ בן־יחיד האָט געדאַרפט שטיין צום פּריזיוו — האָט זי נישט געוואַרט, אַז מען זאָל איר זאָגן. נאָך פריער פּאַר אַלעמען, איז זי אַוועק אי־פּן אַלטן בית־הקברות רעדן דאַרט מיט די זיידעס און באָבעס. זי האָט געפּלעגט מיט זיי איינטענהן אין גאָר אַן אַנדער שפּראַך: — „הייליקע צדיקים, (און דאָ פּאַרגייט זי זיך גלייך אין אַ געוויין און אין אַ יאָמער), איר זיצט דאָך מיט דער שכינה אין גן־עדן, פּאַרגעסט נישט אין צער פון אייער אייניקל. קינדס־קינדער זענען וויי קינדער, און עס שטייט געשריבן אין דער הייליקער תורה: כרחם אב על בנים, טאָ האָט טאקע רחמנות, איר זענט דאָרטן נאָענט צו כביכול, דעם אל רחום וחנון, דערלאַנגט אַ זכות פּאַר אייער אייניקל שרה בת חנה, וואָס גייט שווער צו קינד". ביי דער באָבען אַדער מאַמעס ברודערס קבר האָט זי אַנדערש געריידט: „געלייטערטע נשמות, (אויך דאָ פּאַרגייט זי זיך בעת מעשה עד כלות הנפש און באַגלייט איר געבעט מיט געווינען און קרעכצן), איר הערט? איך שטיי ביי אייער קבר און וועק אייך, איר זאָלט נישט פּאַרגעסן דעם צער גידול בנים, וואָס איר האָט געהאַט ביים האַדעווען אייערע קינדער. געדענקט וואָס עס פילט אַ מאַמעס האַרץ וועו אַ קינד וועט קראַנק. וועקט אויף אַלע הייליקע אמהות, קלייבט אויף אַלע נשים צדקניות און גייט צו דער פּמליא של מעלה, און מיט זיי צוזאַמען — צום האַר פון דער וועלט, צום רבונו של עולם, גייט גיכער, ווייל דאָס יונגיטשקע וויבל וואָס דארף געבוירן אַן ערשטלינג, גייט שווער צו קינד".

קוקנדיק אַזוי אויף די חורבות ארום מיר, האָט זיך מיר געוואָלט אַ זאָג טאָן: שטיי אויף חיים ניסעליכע מיט דיין ליבשאַפט צו יונגע מאַמעס, שווערע געווינערינס, מיט דיין שטאַרקן גלויבן אין כוח פון די מתים די מליצי־יושר, כאַפ אַ בליק אויפן בית־ החיים און זע וויי אַלעמענס קברים זענען צעגראָבן, וויי אויך דיין קבר איז צעאַקערט, וויי הונדערט־יעריקע הייליקע ביינער וואַלגערן זיך ארום. קיינער וועט שוין נישט קומען באַאומרואיקן די מתים און שיקן זיי אין שליחות צום כביכול, ווייל דאָמבראָוויצער גויים בשותפות מיט די דייטשן האָבן אין איין טאָג אויסגעשאָכטן אַלע געווינערינס.

שטייענדיק אַזוי ביים ווינקל פון באָד־גסל, נעבן חייטס הויז, כאַפּסטו אַ קוק אויף רעכטס, אויף חיים דעם סופרלס שטוב. אַן איבערבלייבעניש פון דורות. אַלע דאָמבראָוויצער שריפות האָבן די שטוב אויסגעמיטן. זי שטייט אינע אַליין אויפן שייד־ וועג פון גאַסן, ביים זייט פון אַ ברונעם וואַסער, און ווי מען האָט דערציילט האָט אַ צדיק געגעבן זיין ברכה, אַז עס זאָל קיין פייער נישט קיין שליטה האָבן אויף דער שטוב. פּאַר מיין צייט זענען צוויי דורות אינווויינער פון דער שטוב געשטאָרבן און ביים דריטן דור האָט דער צדיק צוריקגענומען זיין ברכה. וואָרעם דער דור איז אינגאַנצן אויסגעשאָכטן געוואָרן און די שטוב איז אויך נישטאָ.

די שיכטן פון קאָלאָדיעזנע־גאַס

פון הינטער דער שטוב ציט זיך אַוועק די קאָלאָדיעזנע גאַס, וועלכע האָט עטלעכע מאָל געביטן איר נאָמען. אין דער גאַס האָבן געווינט נישט די אויבערשטע שיכטן.

אַמאָל איז דאָ געווען יהושע בויטעס האראוואלנער שניידער־וואָרשטאַט. און אַזוי האָט דאָרט אויסגעזען: אַרום אַ בליץ־לאָמפּ זיצן די געזעלן און הָרעווען און בעת מעשה זינגען זיי ליבע־לידער. על פּי רוב פּראָצעווען זיי אַזוי ביז עלף אַזייגער אין אָוונט און פּאַר יום־טוב אַדער פּאַר אַ גויאישער חגא אַפילו ביז צווייי. ארום צוועלף ביינאַכט שטעלט די בעל־הביתטע אַוועק אויפן טיש אַ שיסל מיט קאַרטאָפל און גלעזער ראָסל, ווי אויך גראָבע המוציאס פון אַ צעשניטענעם קאַרענעם ברויט.

דאָס איז די גאַס פון זעגערס, בעלי־עגלות, שמאַטאַרעס, באַגרעבערס און שמשים. אין דעם געסל איז געבוירן געוואָרן דער חברה־מאַן יאַנקעלע סאַנדלער—סיאסקיא. זיינס אַ ברודער, אַ בלינדער זינגער, פלעגט מיט זיינע לירישׁ־נאַגנדיקע טענער פאַנגען אונדזערע קינדערשע הערצער און ממש זיי צושמידן צו זיך. אַביסעלע אָן אַ זייט, אין דעם שמאַלינקן געסעלע, האָט געווינט אַן ערלעכער ייד, אַן אייגנאַרטיקער טיפּ — וועלפל סאראקאטש. אָט גייט ער אין אַ טיפער בלאָטע אַדער זאַוויערוכע אין אַ פּינצטערער נאַכט און זינגט אויס דעם געזאַנג, וועלכן נישט מיר און נישט די קומענדיקע דורות וועלן אים מער הערן: — „ישראל עם קדושים! שטייט אויף, שטייט אויף תהלים זאָגן, כאָפּט זיך אויף לעבודת הבורא כי לכך נוצרת".

דאָ האָט געווינט שמואל דער געלער, דער טיפישער יידישער איזוואַשטשיק, וועלכער, זיצנדיק אויף דער קאָזלע, זינגט ער זיך אונטער אַ שטיקל חזנות אַדער דערציילט מעשיות פון צדיקים.

דאָ וווינט אויך שמאי פעלדמאַן — קאָסטיוק. אים האָבן די מערדער באַקומען אַ וואָך נאָך דער שחיטה. וען די פאָליציי האָט אים געפירט צום שיסן, האָט ער געשריגן: „בראָטקי, כאָטשו זשיטי, ראטויטע". אָבער אַ געלעכטער פון הונדערטער גויים און גויעטעס האָט אים באַגלייט אין זיין לעצטן וועג און צו דעם נאָך — ווילדע אויסגעשרייען: „זשידו, אידי נאַ פּאָהיבעל".

אין דער אַ גאַס האָט אויך געווינט ר׳ גדליה עטעלעס פּעטשעניק, אַ שיינער חסידישער ייד, אַ בן־תורה. לעבט בדוחק און איז צופרידן אויף גאָטס וועלט, האָט ליב כלל ישראל. זיין זון, יאָסל, א שטילינקער אַרבעטס־מענטש. פון די איינווינער פון דער גאַס האָבן זיך רעקרוטירט די מנהיגים פון „בונד", רעוואָלוציאָנערן: רעכטע, לינקע און גאָר לינקע. אויך זענען אין דער גאַס געווען צוויי גרויסע האַנדלס־הייזער, וואָס האָבן קאָנקורירט צווישן זיך: איציק מאיר בליזנוק און „קאָמפּאַניע פּעטשעניקעס". אין דער קעגנזייטיקער קאָנקורענץ האָבן ביידע פירמעס זיך גאָרנישט געשאַנעוועט און זיך אַליין אונטערגעבראָכן.

די פּאָליאָקן האָבן געוואָלט ווייזן זייער ליבעראַליזם און האָבן אָנגערופן דאָס גסל מיטן נאָמען בערעק יאָסעלעוויטש. מיטן אַריינקום פון די סאָוויעטן, איז דאָס שילדל — „בערקא יאָסעלעוויטש" אַראָפּגעריסן געוואָרן און דאָס געסל האָט באַקומען דעם נאָמען „פּרץ־גאַס. דאָ האָט אויך געווינט יידל אַלטער נחמנקעס משפחה, מיט זייערע צרות, שוידער און פּחד. אַפילו די פּרייד וואָס מיר זענען פּטור געוואָרן פון היטלערן און די שמחה פון פּאָרן קיין ארץ־ישראל, האָבן נישט געקאָנט גורם זיין, כ׳זאָל פּאַרגעסן

אין דער טראַגעדיע פון יידלס פרוי, די אַזוי אומגליקלעכע מאַמע, ביי וועלכער מען האָט אין וואַלד אויסגעמאָרדעט אירע קינדער און נאָך געזען זייערע דערשטיקטע גופים זיך בראָטן אין פייער. איר צער, איר געוויין און טרויער גייען מיר נאָך זינט דעמאָלט און איך קען זיך נישט פון דעם באַפרייען.

און נאָך אַ טראַגישער פאַל באַגליייט מיר אַלע יאָרן. דאָס איז דער פאַל מיטן דאָקטאָר רויטמאַן, דער דובנער כירורג, וועלכער טראָגט אַרום אַ בילד פון זיין טאָכטער און טאָג־אויס בעט ער זיך ביי יעדן רחמים: — יידן זאָגט „אל מלא רחמים" נאָך מיין אייניציקער טאָכטער. פון צער איז ער אַראָפּ פון זינען. אָבער אויך זיין האַרץ האָט עס נישט אויסגעהאַלטן און איז צעריסן געוואָרן. זאָג איך טאַקע יעדעס יאָר „אל מלא רחמים" נאָך דער יונגעטשקער בת יחידה און איר אומגליקלעכן טאַטן.

אין וועג האָב איך געטראָפן אַ מאַמע, וועמען מען האָט געהייסן זינגען און טאַנצן, בעת איר אייניציק קינד, איר מאַן און נאָך פיל אַנדערע זענען געשליידערט געוואָרן אין פייער אַריין.

די דאָפּלטע־הויז און אַרומיקע מויערלעך

קוסקס זיך צו צום חורבן פון דעם טאָפּלטן הויז. פון אין זייט משה דינעס בורשטיינס יורשים (אייניקע פון זיי זענען אין ארץ־ישראל) און פון דער צווייטער זייט — בינדערס מויערל. די קינדער — אויך אין ארץ־ישראל. און עס ווילט זיך אויסשרייען: „גויים רוצחים", על אפכם ועל חמתכם זענען נאָך דאָ יידן, וואָס לעבן און וועלכע וועלן תמיד געדענקען זייערע אויסגעשאָכטענע עלטערן, און אויך אייך שכנים, די מערדער זייערע.

אונדז יינגלעך פלעגט שטענדיק אינטערעסירן דער „סקליפּ" מיט דער אייזערנער טיר. דאָ האָט געווינט ר׳ יאָסל איצקעס, אַ גרויסער ערלעכער ייד. אַ בן־תורה, וועלכער האָט געלערנט מדרש יעדע פרייע מינוט. געווען א נהנה מיגיע כפיו, אַ שניידער. אין מיינע קינדער־יאָרן האָט מיין באָבע חיהלע געשיקט מיין מאַמען מיט מיר צו ר׳ יאָסל איצקעס, נייען פאַר מיר אַן אָנצוג און דערביי געזאָגט, אַז דאָס וועט זיין אַ סגולה צו אריכת־ימים און צו יידישקייט. ר׳ יאָסל האָט זיין פאַרמעגן צעטיילט אויף פיר חלקים, דריי — פאַר די קינדער, און איין חלק לעליית נשמתו — אויף צדקה. פון וואַרשטאָט זיינעם, האָט ער פאַרן טויט פאַרזאָגט צו מאַכן אין קבר דעם אינעווייניקסטן ארון. דאָמבראָוויצער יידן פלעגן דערציילן, אַז ר׳ יאָסל האָט קיינמאָל נישט געלאָזט פאַר זיך קיין יתור, נישט געמומען קיין הויכע פּרייזן און געניט אומזיסט פאַר קבצנים.

נאָכהער האָט דאָ געווינט זיין זון שרה־וועלפל בינדער, אַ טיכטיקער סוחר, פול מיט ענערגיע און מיט אַ סך מעמפּאָ. אין די יונגע יאָרן האָט ער אויך נישט מסכים געווען מיטן חדר־חינוך און פלעגט וועגן דעם עפּנטלעך רעדן. אַזוי האָט ער אויך נישט מסכים געווען און רעוואָלטירט קעגן די פּירעכצער אין סטאָלינער שטיבל. ער האָט צוזאַמענגענומען אַלע דעמאָלטיקע יונגעלייט פון שטיבל, אַליין אַרויסגענומען פון טאָש דעם

ערשטן הונדערטער רובל, נח בורשטיין — דעם צווייטן, איצקא דער קאוואל — דעם דריטן, שמעון איסאד דעם — פערטן. און אזוי האבן 20 יונגעלייט געגעבן צו הונדערט־רובלדיקע און אויפגעבויט די סטאלינער קוריערסקע שול. כאטש דער בעל־עגלה איז געווארן דארט דער בעל־קורא. דער עמוד איז געווארן צוגענגלעך פאר אלע מיטדאוונער, נישט ווי אין סטאלינער שטיבל ווו אלץ איז געהאלטן געווארן נאר פאר די „מורה־מורינוס".

אט דער שרה וועלפל, האט זיינע קינדער שוין געלאזט לערנען וועלטלעכע לימודים. זיין עלטערער זון, וועלכן מיר פלעגן רופן: „בינדער", איז פון זיין פריסטער יוגנט אן, געווען ארויסגעטאן אין ציוניסטישער ארבעט, ווי אויך אין העברעישן חינוך אין שטעטל. ער האט זיך באמיט, אז אלץ וואס האט געהאט א שייכות צום עפנטלעכן לעבן אין שטעטל, זאל זיין ציוניסטיש. מיר איז געבליבן אין זכרון, זיין הייסע דרשה, וואס ער האט געהאלטן בימי קערענסקי, וועו מיר האבן געקליבן דעם ועד־הקהילה.

וויטער איז א מויערל וואס איז אמאל געווען באוווינט דורכן איינבינדער, וועלכער האט שטארק הנאה געהאט וועו ער פלעגט בינדן גרויסע יידישע ספרים, ווי למשל א ש"ס גמרא, אין לעדערנע רוקנס מיט אויסגעקלאפטע גאלדענע אותיות. דער יונגער זון זיינער, איז געווען צופרידן וועו מיר יינגלעך, פון רוטקינס חדר, פלעגן ברענגען צום בינדן „רוסקיע פיסאטעלי". שפעטער האט דאס מויערל געהערט צו די זאלוושער הארעפאשניקעס, צו ר' מאטיען, יידן ארויסגעטוענע אין פעלד־ארבעט און אין דארפישע פרנסות. אין זייערע שמועסן, פלעגן זיי זיך באנוצן מיט א סך גויישע ווערטער. פון דער גאנצער משפחה איז ערגעץ־ווו געבליבן א טאכטער.

אט דאס ארט האט געהערט צו די יורשים פון ר' ישראל זאלצמאן, דער ציגעלניק, דער ברודער פון דאמבראוויצער רב ר' יעקב. ר' ישראל איז געווען א בעל־יחוס עצמו. געווען א נהנה מיגיע כפיו, און ביי זיך אין ציגעלניע שטענדיק אליין געהארעוועט. ר' ישראל האט געקענט גוט לערנען, און טאקע אויך א סך גלעלערנט. אבער נישט כדי צו מאכן פון לערנען אן עטרה להתעטר בה. ער איז געווען דער אמתדיקער פשוטער מענטש און א נוח לבריות. קיינמאל זיך נישט געווארפן אין די אויגן מיט זיין תורה־קענטעניש, געדאוונט האט ער קארלינער נוסח, מיט ברען, מיט התלהבות, נישט חזנות־מעסיק, נאר פשוט ווי דורכצורעדן זיך מיטן רבונו של עולם. אין א שמועס, האט ער אינמאל אזוי געזאגט: „ספרים קדושים זאגן, אז וועו א ייד דאוונט, רעדט דאן דער ייד מיטן כביכול, און בשעת קריאת התורה, רעדט כביכול מיט די יידן, דעריבער טאר מען נישט שמועסן וועו מען לייענט די תורה". זיינע זין זענען אוועק קיין ארץ־ישראל. ער אליין, ר' ישראל ז"ל, איז געשטארבן מתוך לימוד התורה. פארן טויט, האט ער געזאגט צו זיינע חברים, קארלינער חסידים: „איך האלט אין גמרא נדרים ביי דעם און דעם דף, ענדיקט זי צו אויף מיין נאמען; דאס וואס איז מיר דארט קשה, זאל מיין ברודער, ר' יעקב, דער רב געפינען דעם פשט און עס זאל גיין לעלית נשמתי". דער לעצטער איינווינער פון דעם הויז איז געווען ר' ישראלס זון — יוסף.

אין דער מאַקאַראָווער־גאַס און אין דער באָלניטשנער

אַ ביסל אַראָפּ, אויף מאַקאַראָווער גאַס, צווישן די גויישע הייזער, האָט אַמאָל געוווינט חיים ביטשיק, אַ טאַטע פון צען אָדער צוועלף יינגלעך. דאָמבראָוויצער פלעגן זיך וויצלען און דערציילן, אַז ביים אַכטן יינגל האָט ר׳ חיים נישט געוואָלט ענטפערן אויף מזל־טוב־וווּנטשן, ווייל ער האָט כסדר געהאָפט אויף אַ טאָכטער און ס׳איז נישט געקומען. אָבער פּאַמעלעך, נישט אויסגעבעטן זענען צוגעקומען נאָך פיר יינגלעך... ר׳ חיים אַליין, אַ הויכער דאַרער ייד מיט אַ לאַנגער באָרד, איז ב״ה שטענדיק פאַרזאָרגט געווען מיט מחשבות וועגן דעם ווו מען נעמט פּרנסה. אין די לעצטע יאָרן האָבן אין דער שטוב געוווינט אשר ביטשיק פון פּויזניע און אלתר דעם האָרוועניצערס זון, אברהם מודריק. פּויזניער גויים האָבן זיי פאַרפּייניקט מיט אַזעלכע עינויים קשים וואָס קענען זיך גאָרנישט לייגן אויפן שכל.

די לאַנגע באלניטשנע גאַס, אויף לינקס פון ר׳ ישראלס שטוב, איז נישט מער ווי פון איין זייט אַ יידישע, אויף דער צווייטער זייט וווינען שוין גויים. אין ערשטן מויערל וווינט אַ פּעלצן־מאַכער. נאָך דעם איז נפתלי פעלדמאַנס הויז. באַנייט און אויסגעפאַרבט. דער בעל־הבית פון הויז, ווען ער איז געווען שרייבער אין „מיעשטשאנסקע אופּראַווע״, איז די פּען שטענדיק געווען פאַרשטעקט אונטערן אויער און ווען ער האָט גערעדט האָבן ביידע אויגן געקוקט אין פאַרשידענע ריכטונגען. שפּעטער האָט נפתליס הויז געדינט ווי אַ מעדיצינישער פּונקט פון „טאָז״ אָדער „אָזע״ פאַר נישט פאַרמעגלעכע יידן. אונטער פּוילנס ממשלה, ווען אַ גרויסער טייל דאָמבראָוויצער יידן זענען פאַראָרעמט געוואָרן, האָט דער „טאָז״ דאָרט אַרויסגעגעבן אַ סך מעדיצינישע הילף.

איצט קומט אַפרים דעם „נאַטשאַלניקס״ שטוב, אַ סוחר, אָדער כמו סוחר און מער — אַ מעקלער פון פערד. נאָך אַרומלויפן אַ גאַנצע וואָך פון יאַריד צו יאַריד, האָט ער פון מעקלעריי קיין סך נישט אַריינגעבראַכט אויף שבת אין שטוב אַריין. ער האָט פאַר זיין פרוי, די מאַמע פון זיינע קינדערלעך, וועלכער ער האָט בכבוד און מיט ליבשאַפט געהאַלטן, קיין ברויט צו דער זעט נישט געקאָנט געבן. אין לעצטן טאָג פון לעבן, איז ער אַרומגעלאָפן מיט פאַרוויינטע אויגן אַרום יודנראַט מיט אַ צעשויבערטער באָרד און אַ געל פּנים ווי אַ פאַרטיקער מת. קיינער פון זיינע גויאישע שכנים האָט אים נישט געראַטעוועט, אַמאָל פלעגן זיי זיצן ביי אים אין שטוב גאַנצע אָוונטן און שמועסן וועגן ווייטע פאַרגאַנגענע צייטן ווען יידישע ציגן און בהמות פלעגן פריי אומגיין איבער די גויאישע הויפן און גויאישע חזירים פלעגן אומגעשטערט ליגן אין יידישע שטאַלן. דערמאָנט מען זיך טאַקע אין יענע צייטן, ווען אַ ייד פלעגט ברענגען צום גוי צו טרייבן, אַ חזירטע מיט קלייניטשקע, נאָר־וואָס געבוירענע, חזרימלעך אָדער אַ גויע פלעגט ביינאַכט אויפוועקן א יידן און אים אומקערן זיין בהמה מיט אַ נאָר־וואָס געבוירן קעלבל. אָבער יענע צייטן זענען אַוועק... היינט וואָלטן זיי נישט אויסבאַהאַלטן אפרימס פרוי... פאַרקערט, זיי וואָלטן איר נאָך אַליין דערהרגעט...

אין געזונט געסל

איצט קומען מיר צו געזונט געסל, אין וועלכער ס׳איז אַ פּחד אַריינצוקומען. דאָ ווּינען יאָסל דעם פּאניטשס שוואַרצע ייִנגלעך, וועלכע חברן זיך מיט קיפקעס ייִנגלעך און זאָגן אויף זיך, אַז זיי זענען דער קליינער „בונד״. אונדז, חדר־ייִנגלעך, גיבן זיי אַריין א שפּאַר ביסל סטוסאקעס און רופן אונדז אַן „יאָלדן״. יאָסל דער פּאַניטש, פון פּאַך אַ שניידער, אַ שיין געפּוצט יידל, ווּינט אונטער איין דאַך מיט אברהמל דעם מלמד, וועלכער איז שפּעטער געוואָרן ר׳ נחומציעס גבאי. איצט זיצט יאָסל פּאַניטש אויפן גאַס און נייט. ער פּאַרטיקט עפּעס אויס, באַטראַכט דעם בגד, ציט אַפּ די אַרבל, שלעפּט אַרויס די פּאסטריגעס און אלץ אַזוי געשיקט, אזוי געוואָגט. די באַרד זייַנע אין וועלכער עס זילבערן זיך שוין אַדורך ווייסן האָר, איז ברייט און קאַנטאַווע פונאַנדערגעקעמט. דאָס היטל האַלט זיך שטייף אויפן קאָפּ. די קנעפּלעך שטענדיק צוגעשפּילעט, אַלץ אַזוי אַקוראַטנע. דאָמבראַוויץ האָט נישט מיט אומרעכט אים צוגעשפּאַנט דעם נאָמען „פּאַניטש״. זיין שווארצע יידענע קוקט שטענדיק אויף יאָסלען און בלאָזט אין פּרעס אַריין. קוקט ווידער אויף אים און רופט זיך אָפּ: „נו, שוין, יאָסל! דער פּרעס איז פּאַרטיק״. זייַנע שוואַרצע ייִנגלעך זענען אויפן טייך, און מיר גייען דאָרט דורך אומגעשטערט, בלייבן שטיין ביי געזונט גרויסן שפּייכלער וווּ עס רודערט זיך איצטער. מען לייגט אַראָפּ פורן מיט געוואַנט און זעק מיט מעל. דער אייִדעם, איציק ענטל, איז דערבּיי שטארק באַשעפּטיקט. ער רעדט מיט די יידן און מיט די גויים, וואַרפט צו אַ וואָרט דעם אַלטן ר׳ חיים, גיט אַ מילדן קוק אויף זיין פּרוי וועלכע קומט אַרויס אַ צופּרידענע.

מיר קריכן אַרויף אויף דעם אַלטן געהילץ פון אַ צענומענער וואַסער־מיל. אין די דורכגעבויערטע לעכלעך זענען נאָך אין אַ סך ערטער געבליבן זיצן שפּיציקע פלעקלעך. דער אַלטער ר׳ חיים הייסט אונדז אַראָפקריכן „ווייל — גיט ער אונדז צו פּאַרשטיין — איר קענט זיך נאָך חלילה צעקאליעטשען״.

מיר אָבער ווילן דווקא נישט אַראָפקריכן פון דער הורבע קאַנטאַווע באַלקנס, וואַרעם פון דאָנען זעען מיר די גאַנצע לענג פון שטיבל־גאַס.

די „שטיבל״־גאַס

נישט ווייט ווּינט דער אַלטער איזוואַשטשיק, אברהם קעק, וועלכער האַלט זיך שוין אַ ביסל געבויגן. אָט פּאַרט ער אַרויס זיצנדיק אויף די קאָזלעס פון זיין שאַראבאן, געשפּאַנט אין אַלטע קאַשטאַנאַווע פערד. ער טראָגט די געלאַטעטע, אמאָל שבתדיקע קאַפּאָטע, די באַרד צוזאַמענגעפּרעסט און ביים סוף — צעלאָזן. ער קערט אַהין און אַהער דעם בייטש אין האַנט און שלאָגט נישט די בעלי־חיים זייַנע, נאָר רעדט צו זיי. עלעהיי זיי וואָלטן אים פּאַרשטאַנען. זעענדיק דאָס, וועקט זיך ביי אונדז ייִנגלעך עפּעס אַזאַ רחמנות־געפּיל צום אַלטן, אַז עס צופט אַזש ביים האַרצן.

אַ ביסל ווייטער ווּינט משה דער סאָטניק. מיט אים איז פּאַרבונדן אַ גאַנץ קאַפּיטל דאָמבראַוויץ, אַ פּעריאָד פון פּריסטאַווּעס און אוריאדניקעס, פּריקאַזן און אופּראַווע, ווי אויך דאָס בעדל. ער איז צו יענער צייט אַ נאַכט־שומר און שפּעטער ווען נייע פּאַקטאַרן

באַהערשן דאָמבראָוויץ, און מער קיין צוגאַנג האָט משה סאָטניק נישט צו זיי, איז מען אַ הולך על הפתחים אין נאָמען פון בעדל.

און אָט איז יידל האָקמאן דער ציגעלניק מיט זיין משפחה. די יידענע זיינע איז אַן אַפשפּרעכערין. שטענדיק איז די שטוב פול מיט גויעטעס "קליענטקעס". ביי זיי אין שטוב זענען אין מיין צייט פאַראַן דאָס יינגל יאַנקל און אַ מיידל ביילקע, וועלכע זענען אַווענ קיין אַמעריקע.

און אָט שטייען פאָר די אויגן דריי דורות וואָס דאָמבראָוויץ האָט זיי געפרופן "אנטיגנוס איש סוכי" — הערשל זשוק, זיידע, טאַטע און אייניקלעך. אייענער פון זיי, יהושע, אַ בן־תורה, האָט זיך באַזעצט אין בערעזשניץ. די איבעריקע, פון עלטסטן ביזן קלענסטן — אַרבעטנדיקע מענטשן. צווישן די אייניקלעך זענען דאָ אַזעלכע וואָס ווילן פאַרזאָרגן די וועלט מיט אַ בעסערן, יושרדיקן מאָרגן. זיי שפּאָרן אַן אין מרחקים, ווייל זיי וועלן אויפן אָרט פאַרפאַלגט. זייער הויף איז פול מיט וועגענער. אַ לאַנגער שטאַל מיט סעטשקאָרעס, קרופּאָרעס, אַלע גויים רופן, שרייען "הערשקא" און ער לויפט פון ראָד צו ראָד, פון פאַס צו פאַס. הערשלס אַ טאַכטער, וועלן זי האָט מיט יאָרן צוריך זיך געגרייט פאַרן מיטן "החלוץ" קיין ארץ־ישראל, האָט איר דער פאָטער געהייסן זיך לערנען זיין פאַך — גלאָזן פענצטער. ער האָט עס דעמאָלט מאָטיווירט, וואָס ארץ־ישראל וועט זיך בויען און וועט דאָרפן גלעזערס...

אין זעלבן הויף וווינט יהושעלע קדישער, אַ קראַנקער יאדאשליווער קבצן, מיט אַ שטוב קינדער. זיין פרוי איז טויב ווי די וואַנט, אָבער זי האָט גיך דערשמעקט היטלערס שחיטות און געוואַלדיק געשריגן. זייער זון, אהרן לייב, דער מאָדערנער שוסטער איז דער שפּייזער פון דער גאַנצער שטוב. די משפּחה ציטערט איבער אים, ער זאָל חלילה וחס נישט אַראָפּ פון וועג און אַריינפאַלן צו די פאַליאַקן אין געפאַנגעניש צוליב זיינע לינקע אָנשויאונגען. אָבער ער ציט זיך צוריק און ווערט אַן אַקטיוויסט אין „העובד הציוני". אים האָבן די באַנדיטן אויסגעפונען אין באָד ווי ער האָט זיך באַהאַלטן. אַ געזונטער און אַ קעמפערישער, האָט ער זיך געראַנגלט מיט זיי און לבסוף — געפאַלן אין קאָמף. זיין שוועסטער, כינקע, אַנטלויפט אין וואַלד און מאַכט דורך 19 חדשים שווערן וואַלד־לעבן. נאָכהער וואָגלט זי פון רוסלאַנד ביז איטאַליע, גייט אויף אין לאַנד אַריין מיט מעפּילים, שפּרינגט אין ים אַריין ביי די ברעגעס פון תל־אביב, און באַקומט אַ שווערן קלאַפּ אין האָרץ. פון תל־אביב ווערט זי דורך די ענגלענדער פאַרשלעפּט קיין קפריסין און ווען די ענגלענדער וועלן פאַריאָגט פון לאַנד, קומט זי קיין ישראל אַ דערשעפּטע און אַ קראַנקע, אַן אַ האָרץ. נאָך פינף יאָר מאַטערן זיך, שטאַרבט זי און אויף איר מצבה אויפן תל־אביבער בית החיים, איז אָנגעשריבן: „דאָ רוען די ביינער פון אַן עלנטער פרוי".

שלמה שייע־דודס טוראק, מיט זיין פרוי חיינע, די סאָרווערין, מיט אַ שטוב יינגלעך. ר׳ שלמה איז אַ יידּ, אַ יודע ספר. שטאָמט פון אַ שיינער משפּחה. אין די יונגע יאָרן — גוט געמסחרט, דערנאָך קומען אַן שווערע צייטן און ער קען זיך נישט קיין עצה געבן מיט דער פרנסה, פרוווט אַלץ טאָן און אַז עס גייט נישט, הויבט ער פאָרן צום וואָקזאָל.

איז אָבער אַ צרה, אַז עס פאַלט ביי אים זייער אָפט אַ פערד, האָט ער תרעומות און זוכט אין די ספרימלעך מיט די דראָבניטשקע אותיות אַ תירוץ, און אזוי זאָפט ער דערווייל אין זיך אַריין אַלע משלים פון דובנער מגיד, אין וועלכע ער געפינט דעם נמשל אויף אַ סך משלים. וועָן מיין פעטער ברוך־דובער, אַן ענגלעכער טיפּ מענטש ווי ער, פרעגט אים: „זאָג נאָר, שלמה סערדצע, ווי גייט דיר?" ענטפערט שלמה קורץ און שאַרף: „על כרחך אתה חי". און גלייך פרעגט ער דעם דובנער מגיד׳ס קשיא: „ווי באַלד אַזאַ מאַטערניש, אַזוי פיל יסורים, און אַ לעבן בעל כרחך, טאָ פאַרוואָס זשע נאָך „אתה עתיד ליתן דין וחשבון"? איז דען אַ יושר אויסצוטראָגן אַזוי פיל שוועָרע יאָרן, און לכסוף נאָך קומען אויף יענעם עולם, און דאָרט ערשט אַ פריש פּעקל?" און אַזוי רעדנדיק ברענגט ר׳ שלמה אַ משל מיט אַ נמשל פון דובנער מגיד וועגן אַ גביר מיט צוויי נישט־געראָטענע טעכטער און נישט־געראָטענע איידעמס, פון וואָנען עס באַקומט זיך אַ תירוץ, אַז דער אויבערשטער פירט קלוג און גוט זיין וועלטל, און ווי עס זאָל נישט זיין, איז מען טאָקע עתיד ליתן דין וחשבון. נישט מער, וואָס צו פרנסה האָט עס נישט. די שפּייזערין איז טאָקע זיין פרוי, ביינע, די סאָרווערין. גאָנצע 40 יאָר סערווירט זי און בעל־הביתעווען אויף אַלע דאָמבראָוויצער חתונות. אין די עלטערע יאָרן האָט ביינע ליב באַקומען צו רעדן וועגן איר זון יאָנקל טוראָק — אַ שיינער בעל־הבית אין סאָרני, וועלכער פירט דאָרט אַן אָנשטענדיק יידיש הויז. דער געבליבענער זכר פון דער משפּחה איז ישראל טוראָק, וועלכער וווינט אין ישראל.

שוין ביים עק גאַס, וווינט משה שווייצער. אַ שטילינקער ייד און איז אַ יגיע כפּים. ער איז אַ בויער, שטענדיק אַרײַנגעטאָן אין דער אַרבעט. דאָרט וווינט אויך יאָנקעלע הערצעלעס. אַמאָל געווען אַ דרדקי־מלמד און שפּעטער געווארן שמש אין סטאָלינער שטיבל. דאָן זענען שוין געווען זיינע זיבן גוטע יאָר. וויל פריער, בעת דער מלמדעריי, האָט ער זייער געבידעווען.

איבער דער גאַס, ביים עק, איז פאַראַן אַ סאָד. פון איבערן פּלויט, ממש מיט די ינגלעריש הענט צו דערלאַנגען, העגנען אַראָפּ רויטע וויינשלען, וועלכע גייען שוין איבער אין שוואַרצקייט. זיי דאַרפן זיין זיס און ווײַניק אַז עס גייט אַזש איבער די סמאיע פון חשק נהנה צו זיין פון זיי. גייען צוויי ינגלעך אַוועק זען וווּ עס געפינט זיך דער שוואַרצער קודלאַטער הונט און דערווייל קוקן מיר זיך אַרום צי מען זעט אונדז נישט, וויל עס וואָלט דאָך געווען אַ געוואַלדיקע חרפּה, וועָן אַ שטייגער דער גוי וואָלט אונדז געפאַקט ביי דער „מלאכה" און אַראָפּגעריסן ביי אונדז די היטלען. נאָר פלוצלונג באַווייזט זיך הערצעלע. מיר זען אים אין דער יאַרמלקע וואָס נעמט אַרום זיין קאָפּ ביז דער פּאַטילניצע. די אַרבלען פון העמד — ציכטיק און ברייט, און דער טלית־קטן זיינער — שניי־וויים. מיר בלייבן אין גרויס פאַרלעגנהייט, טרעטן אָפּ פון סאָד און הויבן אָן מכלומרשט אַרײַנקוקן אין דעם פענצטער פון לייזער דעם שוסטער. ביי אים זיצן די בריליַן נישט אויף דער נאָז, נאָר דווקא אויפן שטערן. ער פּאָרעט זיך אַרום גויישע שטיוול און די יידענע זיינע רעדט הויך טוענדיק ביים אויוון. דערזעענדיק אונדז לויפן זיינע ינגלעך אַרויס פון שטוב און יאָגן אונדז אַוועק פון פענצטער. עס

קומט אַן איציק בינדער „שמאַלץ". ער קומט פון באָד און איז רויט ווי אַ צוויקעלע. עס לויפט אים נאָך זיין יהושע, אויך אַ חדר־יינגל. זייער שטוב איז אויפן הויף. יהושע העלפט צו לייזערס יינגלעך אונדז צו פֿאַרטרייבן. מיר אַמפֿערן זיך, אָבער צום סוף באַקומען מיר אַ גוטן יאָג און בלייבן שטיין ביי פּיווישיכערס הייזער. דאָ איז דער סאָד אַרומגערינגלט מיט אַ הויכן פֿאַרקאַן און דאָך ווינקען צו אונדז די גרויסע באַרנעס און די וועגערקעס. כאָטש נאָך פּריצייטיקע אָבער דאָך וואָלטן מיר זיך נישט אָפּגעזאָגט פון זיי פּיווישיכע היט דעם סאָד ווי דאָס אויג אין קאָפּ. וועז זי האָט דערזען אַ כנופיה יינגלעך, רופט זי אַרויס פּיווישן און איר מזזינקעלע מיט די פּלאַקסענע צעפּלעך — די שפּעטערדיקע אַקושערין אין דאָמבראָוויץ — און עס קען שוין קיין רייד נישט זיין, אַז מען זאָל פון דעם סאָד עפּעס געניסן. זענען מיר יינגלעך זיך נוקם, און שרייען אַריבער צו פּיווישיכעס מוזינקע „פּלאַקסענע שיקסע". דערפּאַר באַקומען מיר אַ יאָג פון פּיווישן און אַ צענדליק קללות פון פּיווישיכין.

אין איינעם פון פּיווישיכעס הייזער איז אַמאָל געווען אַן אַרעסטאַנטן־הויז, נאָך דעם, ווי מען האָט דאָס הויז געעפּנט, זענען אַוועק אַ סך טעג און ס׳האָט זיך נישט געמאַכט קיין אַרעסטאַנט. אין אַ געוויסן טאָג גייט פּאַרבײַ דער פּריסטאָו און ביים הויז געפּינט ער מיסט. נעמט מען מיין פּעטער אשר און מען משפּט אים צו 48 שעה אַרעסט. אין אַרעסט זענען די וועגט באַהאַנגען מיט הייליקע גויאישע בילדער און אשר דאָרף איינער אַליין נעכטיקן אין דער לייַדיקער טורמע, אָן מזוזות, וואָס שטעלט מיט זיך פּאָר אַ סכנה, ווייל געוויס זענען דאָרט דאָ שדים. האָט מיין באָבע געפּועלט ביים נאַדזע־ראַטעל, אַז איך זאָל אויך גיין נעכטיקן אין אַרעסט. דער פּעטער האָט אָנגעטאָן אַ פּרישן טלית קטן און ביי מיר האָט מען איבערגעקוקט די ציציות. דער פּעטער האָט מיטגע־נומען אַ חוק־לישראל און אויך דעם רבינס ספּר. איך בין באַלד איינגעשלאָפֿן און דער פּעטער אשר האָט נאָכדעם דערציילט, אַז אין צווייטער צימער האָט אַ גאַנצע נאַכט זיך געדודערט, אָבער ביי אונדז אין צימער איז אַלץ אַדורך בשלום.

ישראל פּרעשקולניקן האָט מען געדרופן „האַלבער גאָט", ווייל איינמאָל האָט געטראָפֿן אַז שטייַענדיק ביים עמוד צו מעריב, האָט ער זיך פֿאַרהוסט ביי קריאת־שמע און עס איז אַרויס ביי אים אין אַטעם — „אני ד׳ אלוקיכם אמת". וועז מיר יינגלעך פּלעגן בין מנחה־למעריב אַרומשטיפּן אין בית המדרש, פּלעגט ר׳ ישראל פּרעשקולניק אונדז יאָגן מיט אַ האַנטעך און שרייען: „אַרויס, ווייסע חברהניקעס, איך וועל אייך נישט לאָזן איבערקערן דאָס בית המדרש". דאָס בית המדרש איז געווען אַ טייל פון ר׳ ישראלס לעבן. נאָך אין אַלטן, נידעריקן בית המדרש, האָט ר׳ ישראל געלאָזט אויסריכטן דאָס זייטיקע שטיבל, אַריינגעשטעלט דאָרט שיינע מעבל, און געלאָזט אויפהענגען אַ גרויסן זייגער אויפן וואַנט וואָס האָט שטאַרק געקלונגען. בשעת עס צעפּלאַקערט זיך די מחלוקת צווישן דאָמבראָוויצער חסידים, צו וועלכן רבין מען זאָל פֿאָרן, נעמט ר׳ ישראל אַ מנין יידן, גייט אַוועק קיין בערעזנע און ברענגט אַראָפּ קיין דאָמבראָוויץ דעם דעמאָלטיקן יונגן רבי, ר׳ שמוליקל זצ״ל. ער האָט דערצו אַרגאַניזירט די אַרבעטערשאַפּט און עמך־יידן.

אין דעם פּיין איינגעאַרדנטן שטיבל האָט מען אַרויפגעזעצט דעם יונגן רבין אויפן שטול, און אים געזאָגט: „מזל טוב, איר זענט אונדזער רבי".

וועָן דאָס בית המדרש האָט אָפּגעבראַנט, האָט ר' ישראל אַריינגעלייגט פיל אַרבעט, איניציאַטיוו און געלט כדי עס צוריק אויפצובויען. ער האָט געזומען צו הילף פּנחס מאַניסטראָפּער און מרדכי־הערשן דעם סטאָליער, וועלכער איז שפּעטער שוין געבליבן גבאי פון בית המדרש. ר' ישראל אַבער דאַרף נישט קיין גבאות. ער דאַרף בלויז אַז דאָס בית המדרש זאָל אויסגעפּאַרטיקט ווערן. אין צוריקאויפגעבויטן בית המדרש פלעגן קומען אויף שבת בערעזנער רביס. לכבוד יעדן פון זיי פלעגט ר' ישראל שטענדיק צוגרייטן אַ שבת כיד המלך.

אין דער זעלבער שטוב ווויינט שפּעטער מענדל דער בערעסטיער, אויך אַ ייִד פון מעשים טובים, אַ בעל משפּחה מיט קינדער. איינער פון זיינע זין, פּנחס, איז געווען שמאַרק אַקטיוו אין דער פּאַרטיזאַנער־באַוועגונג און איז, ב"ה, געבליבן לעבן.

איבערן געסל, אויפן ראָג, אין ווייסן מויערל, אין וועלכן די בעלי־בתים האָבן זיך אפט געביטן, האָט אין 1884 אויף דעם אָרט אַ ייִד מקדש השם געווען. די אַרבעטער, וועלכע האָבן צו יענער צייט געלייגט די באַן־ליניע ראָוונע־ווילנע, האָבן אָנגעהויבן פּאַגראָמירן דאָמבראָוויץ. שרה כאַרפּאַק האָט זיך אָנגעטאָן אין גויישע מלבושים און אַווי אַרום פּאַרהיט איר האָב־און־גוטס. אַסך יידן זענען דאָן אָנטלאָפן צו גויישע שכנים און זיך דאָרט אויסבאַהאַלטן. אין יענע טעג זענען דאָמבראָוויצער גויים געקומען מיט הייליקע בילדער און זיי אויפגעשטעלט לעם יידישע קראָמען און געזאָגט אַז די קראָמען זענען זייערע. די דעמאָלטיקע גויישע שכנים זענען נישט געווען ווי די רשעים פון אונדזער מאָדערנער צייט, נאָר מענטשן וועלכע האָבן געגליבט אין גאָט. זיי האָבן טאַקע געשיצט די יידן פון די צאַרישע פּאָגראָמשטשיקעס. אַ סך יידן זענען געשיצט געוואָרן דורך די דעמאָלטיקע גלחים. אַווי, למשל, איז דאָן געקומען צו לויפן דער גלח פון דאָרף ווילין, אָנגעטאָן אין זיינע בגדי כהונה, מיטן צלם אין האָנט און האָט געשרופן די פּראָוואָסלאַווע צו אָרדענונג. דער דעמאָלטיקער בעל־הבית פון דעם דערמאָנטן מויערל, גרשון חצקלס, האָט מיט אַ האַק אָפּגעהאַקט דעם קאָפּ פון אַ פּאָגראָמשטשיק. אמת, די סומאַטאַכע האָט זיך נאָך דערנאָך געצויגן, די פּאָגראָמשטשיקעס האָבן אָרגאַניזירט אַ רעוואַנש־אַקציע, געוואָלט נעמען נקמה פון די יידן, אָבער די דעמאָלטיקע רשעים האָבן זיך געריכט מיט דעם וואָס יידן קענען האָקן קעפּ פון זייערע מערדער, און עס איז שטיל געוואָרן.

איבערן גאָס גייט אָרום דער שטאָט־משוגענער יונה וועטשקא און רעדט צו זיך אַליין. אָט, גיט ער אַ שמייכל, אַ ברום, רופט זיין געשטאָרבענעם טאַטן עסן וועטשערע. במשך זיין גאַנץ לעבן האָט ער קיינעם נישט אָנגעריכט און וועָן מיר יינגלעך האָבן אים 'ערצערנט, איז ער געוואָרן בייז, און געשריגן מיט זיין דערשטיקט קול: — „געהרגעט זאָלסטו ווערן!". און ער איז זיך געגאַנגען וווייטער זיין וועג.

מיר קומען איצט צו משה דעם שוסטער אין הויף. דאָרט איז פּאָראַן אַ קליין פּאַבריקל פון בערשטלעך. מיר קוקן זיך צו ווי עס אַרבעט זיך דאָרט, מען בויערט לעכלעך און מען

פאַרציט די האָר מיט שפּאַגאַט. אונדז דוכט זיך, אַז אין דעם פאַבריקל זענען נכלל אַלע שבע חכמות פון דער וועלט. אָט גייט אַרויס משהס פאָטער, וועלוול דער שמש, וועלכן מיר געדענקען גוט פון שמחת־תורה בעת ער טאַנצט אַזוי אין מיטן מאַרק אַנטקעגן אַ גרופּע יינגלעך און זינגט: משה שמח בשמחת תורה טאַ־דריטאַ־טאַ", „יעקב שמח בשמחת תורה טאַ־טאַ־טאַ".

איבערן פּלויט וווינט דער דאָמבראָוויצער סופר. שטענדיק אין גרויסן טלית קטן אויף דעם זויבערן העמד. די ווייסע אַרבל — אַרויפגעשאַרצט, דער קאָפּ טיף אין דער יאַרמלקע, די פּאות — פייכטע, ווי ערשט פון באָד אַרויס. עס גייען אים נאָך קינדער מיט גרויסע אָפּענע אויגן, און האַלטן שטיקער חלה אין די הענטלעך. איך זאָג צו די יינגלעך, אַז אָט דער ייד איז אַ הייליקער מענטש און אַז ער הייבט שוין אָן שרייבן די דרייסיקסטע תורה.

די הייזער פון די „קאָנדוקטאָרלעך" — „קאַפּוזשיצעס" — „שקאָפּעס"

קעגנאיבער דער גאַס ציען זיך די הייזער פון די „קאָנדוקטאָרלעך". קליינע, דאַרע, יידעלעך, שטילינקע מיט אומרויקע אויגן. אַלע זענען דאָרפסגייער. איינער פון זיי אַ קרומער, טראָגט שטענדיק אַרום אַן עוף צו פאַרקויפן. דאָרט האָט אויך געוווינט אַ ייד מיטן נאָמען שמחה כשר, וועלכער פלעגט פיר מאָל אין דער וואָך פאָרן קיין וואַרשע און ברענגען ביליקע שיך פאַר דאָמבראָוויצער קבצנים. די אונטערגעוואַקסענע טאָכטער איז אַוועק קיין ארץ־ישראל, און איז טאַקע געבליבן לעבן.

צווישן אָט די הייזער, אין אַן אונטערשטער דירה וווינט סראָליק סלאַוועשנער־פישביין — מיט אַ שטוב מיידלעך. אַן ערלעכער ייד, אַ מעורב בין הבריות. צווישן חסידים איז ער אַ זינגער, אַ דאַוונער. פּרנסה האָט ער שווער אַרויסגעצויגן. שטענדיק געהאָרעוועט אויף ברויט. אים מיט זיינע צוויי טעכטער האָבן די מערדער ערשט שפּעטער אויסגעפונען. ביים פירן צו דער עקזעקוציע, איז ער געגאַנגען געאָרעמט מיט ביידע טעכטער און זיי געטרייסט, אַז באַלד וועלן זיי אַוועק אין אַ בעסערער וועלט. גויים האָבן מיר איבערגעגעבן, אַז בעת מען האָט זיי געכאַפּט, איז דער באַוווסטער מערדער, דער פאַרטרעטער פון קאָמענדאַנט, לוגאַנאָוויטש, ימח שמו, צוגעגאַנגען צו דער קלענערער וועלכע איז געווען זייער אַ שיין קינד, און איר פאָרגעלייגט דעם וועג פון טומאה, כדי זי זאָל בלייבן לעבן. אָבער זי האָט אויסגעקליבן דעם וועג פון צניעות.

אָט אין די הייזער האָבן געוווינט די ליבערמאַנס, די אַזוי גערופענע „קאַפּוזשיצעס". אַלע — שטילנקע יידן. כ׳געדענק, אַז איינער פון זיי איז געשטאָרבן יונגערהייט און עס איז געבליבן אַ שטוב מיט קינדער. שפּעטער איז אין די הייזער געווען אַ שטענדיקער טומל פון מאַשינען וואָס האָבן געקעמט וואָל. איינער פון דער משפּחה, נאָטע, חברט זיך מיט יקותיאלן און ביידע ווילן זיך אָננעמען די קריוודע פון די האָרעפּאַשנע מאַסן און אין איינוועגס אראָפּוואַרפן דעם צאַר ניקאָליי, צונעמען ביי די פּריצים די ערד און זי איבער־געבן די האָראָוואלנע גויים און יידן. מען זעט זיי ביידע זייער אָפט ביים דאַווענען ביז עס

ווערט אויס מיט די צוויי רעוואָלוציאָנערן פון די סטאַלינער חסידים... יינגלעך האָבן געוווּסט צו דערציילן, אַז די צוויי האָבן אפילו געוואָלט אַ מאָל וואַרפן אַ באָמבע אויף דאָמבראָוויצער גבירים, אָבער זיי זענען דאָך געווען יידן וועלכע האָבן געדאַוונט, האָט מען זיך ביי זיי אָפּגעבעטן.

יקותיאלס אַרט לעבן איז אַוועק אַזוי, אַז ער האָט געטון אַלץ אויף צו ווערן אַליין אַ גביר. און דאָך האָט ער ביי זיך אין גאַרבאַרניע געשאַנעוועט די אַרבעטער. יעדן שבת גלייך נאָכן דאַווענען, פלעגט ער פאַררופן צו זיך אויף קידוש יאַנקל דעם בעדער און מאַכן אַ גוטן „לחיים". ער האָט שטאַרק הנאה געהאַט ווען ביי יאַנקלען האָבן נאָכן בראָנפן די אויגן גענומען גלאַנצן.

נאָטע איז געשטאָרבן אַ יונגערמאַן. זיינס אַ מיידל איז אַנטלאָפן אין וואַלד. די רשעים האָבן זי פאַרנאַרט און דערמאָרדעט.

אין דער שטוב האָט מען די בעלי־בתים גערופן „שקאָפּעס". טאַטע־מאַמע און זין זענען געווען הויכע, ברייטע, געזונטע מענטשן, ממש — ריזן. אָבער מען האָט זיי אין שטעטל נישט געהערט, זייערע כוחות האָבן זיי פאַרוועגדעט אין שווערער פּראַצע; אויפגעבויט גאַנצע גויישע דערפער, געהאָרעוועט מיט דער האַק פון זונטיק פרי ביז פרייטיק בייטאָג און שבת זענען זיי געשלאָפן פון איין דאַווענען ביז דעם צווייטן דאַווענען.

אַרום סטאָלינער שטיבל

לעם סטאָלינער שטיבל — אַ ליידיקער, נישט־פאַרבויטער פּלאַץ. אין דער ערד זיצן נאָך אָפּגעסמאַליעטע שטיקער האָלץ. גאָר אַמאָל האָט דאָ געוווינט שמואל יאָסל, זיין פרוי פייגע נעכע און זון אלתר לערנער. אַ משפּחה וואָס איז באַשטאַנען פון טאַטע־מאַמע און אַ בן־יחיד, אַ משכיל. כאָטש ער האָט געטראָגן אַ לאַנגן בגד און אַ באָרד, האָבן פון זיין קעשענע תמיד אַרויסגעשטעקט העברעישע צייטונגען ווי „המליץ" א. אַנד. די גאַנצע משפּחה איז געשטאָרבן אין איין וואָך. דאָמבראָוויץ האָט זיך דאַן געוואַלדיק מצער געווען. שפּעטער איז געשטאַנען אויף דעם פּלאַץ אַ קוזניע און אויך אַ וואַרשטאַט פון רעדער.

אין סטאָלינער שטיבל גרייט אברהם דער שמש צו די לאָמפּן, הענגט אויף פרישע האַנטעכער, גיסט אָן אין כיור פריש וואַסער. פאַרשפּעטיקטע יידן לויפן פון אַלע זייטן גיך אין בעדל אַריין. פאַרביילויפנדיק לעם שטיבל, קוקן זיי אַריין דורך די פענצטער כדי צו זען וואָס עס טוט זיך דאָרט. שלמה שמעקער רוקט זיך אַריין פאַמעלעך אין שטיבל, אָבער עמעצער איז אים מקדים און זאָגט שוין אויפן קול שיר־השירים, זאָגט מיט התלהבות, מיט מתיקות. אין דער זעלבער צייט פאָרט אַרויס אַ גוי מיט אַ פול פאַרלאָדענע פור פון אייזיק סענדערקעס הויף אַרויס. דער אַלטער טערעבילא מיט דער ווייסער באָרד שטייט ביי זיך אויפן בריקל, שוין אַ שבתדיקער. דער עלטערער זון באַווייזט זיך פון שטוב נאָך אַ וואָכעדיקער. פון שמעון שיינמאַנס הויז דערטראָגן זיך קולות ווי עס וואָלט זיך דאָרט געטומלט, אָבער למעשה ריידן דאָרט בלויז אַזוי יונג און אַלט צווישן זיך און אַלע צוזאַמען.

אייזיק כשר, דער בלעכער, איז נאָך אָנגעטאָן וואָכעדיק, האַלט אין האַנט דאָס לייט־

איזן און אַרבעט שטילינקערהייט. פון צימער רוקט זיך אַרויס די יידענע זיינע און גיט אַ זאָג: „נו, שוין גענוג! באַלד בענטשט מען דאָך ליכט, נאָ דיר אַ העמד, לויפט גיך אין באָד אַריין". (אייזיקס קינדער געפינען זיך אין ישראל).

ביי די מיליעס זענען בריט צעעפנט די גרויסע פענצטער און עס פינקלט אַרויס די זויבערקייט, די אויפגעראָמטקייט לכבוד שבת. אין דעם מויערל האָט שפּעטער געווווינט אַליע פאַטרוך. דאָ האָט שטענדיק געהערשט אַ מין צוזאַמענגעפּרעסטע רויקייט און אַ זויבערקייט.

פון אהרל טענדלערס הויף לאָזן זיך אַרויס גויים וועלכע טראָגן אויף שטעקנס נאָר־וואָס איבערגעשמידטע רעדער. אין די הענט האַלטן זיי צעבראָכענע בוקסעס. פון די אָפענע פענצטער פון יאָסל פישמאַנס מויערל שלאָגט אַרויס אַ ריח פון געפּעפּערטע פיש און צוגעבראַנטע ציבעלעס. עס ווייעט דאָ מיט רויקער זאָטקייט און איינגעפונדענווועטער בעל־הבתישקייט.

פון מאַרק יאָגן זיך די בעלי־עגלות אַהיים כדי נישט צו פאַרשפּעטיקן מכין צו זיין זיך לכבוד שבת. דאָרפישע פורן זעט מען שוין נישט אין מאַרק. פון די קראָמען גייען נאָך אַרויס פאַרשפּעטיקטע יידענעס מיט קליינע פּעקלעך לכבוד שבת. באַלד נאָכדעם שליסן זיך קראָמען און די קרעמער איילן שנעל אַהיים. און אָט באַווייזט זיך אַ פור, איין פערד געשפּאַנט אין די האַלאָבליעס און דאָס צווייטע — לויז צוגעשפּאַנט. דער גוי טרייבט די פערד אַז זיי זאָלן גיך לויפן. אין אויסגעבעטן וואָגן זיצט נפתלי סנדלר און האַלט אין האַנט אַ קעסטעלע מיט זיינע מעדיצינישע „פּריפּאַסן". ער קומט פון אַ וויטן דאָרף, פון אַ גויישן חולה־מסוכן, און איילט זיך אַהיים אויף שבת.

דער אַלטער איזוואַשטשיק מרדכי קליגון־„ויזתא" קנאַלט מיטן בייטש. די גלעקלעך קלינגען, ער פּאַרפּאָרט גיך צו בערל גאָטליבס גאַסטהויז, דרייט זיך גיך אויס און לאָזט אַרויס פון שאַראַבאַן א וואַלד־סוחר, וועלכן ער האָט געבראַכט פון סווארישטשעוויטשעו הויף.

די קראָמען מאַכן זיך צו, איינע נאָך דער צווייטער. דער רובליער רב לאָזט זיך אַרויס פון טיר מיט זיינע ביידע ייִנגלעך צו דער שול צו.

ביי מיין באָבע אין שטוב איז אַ גאַנצע מהומה, קודם־כל גייט אַרויס מיין מומע מלכה און גיט מיר אַ פּאָר פעטשלעך (ווי ליב זענען מיר היינט יענע הענט און ווי טייער זענען מיר יענע פּעטשלעך פון דער מומע וואָס איז שוין מער נישטאָ!).

די באָבע איז אַ בלייכע און אַ דערשראָקענע. דער פּעטער אָשר און יאָסל אַנטיק זענען ביים טייך און זוכן מיך דאָרט, מיינען, אַז איך בין דערטרונקען. דער גוטער פעטער משה יהושע (ער שטייט אַן איינגעטונקטער אין מעל, האָט צוליבן טומל פון מיין פאַרפאַלן ווערן זיך נאָך נישט אַרומגעריניקט לכבוד שבת), נעמט מיך אין שוץ און ראַטעוועט מיך אַפּ פון קלעפּ. פון איבערן גאַס קומט אַן שיינדל כאַרפּאַק. אויך זי שרייט אויף מיר. צפּורה משהלעס, וועלכע איז געקומען פון איר שטוב געווווינט ווערן ווו איך בין, הייסט מיך אַנשמייסן און שרייבן אַהיים, אַז די מאַמע זאָל מיך קומען אָפּנעמען צוריק אין דאָרף

אַריין. אָשר דער בלעכער לאַכט און פרעגט מיך: „אַנו זאָג, דו האָסט געוויס ערגעץ געריסן וויינשלען". שמוליק גאָטליב, וועמענס קראָם ס'איז געווען ביי אונדז אין מויער, גיט צו: „לאָזט אָפּ דאָס יינגל, איר האָט אים דאָך אויף טויט דערשראָקן".

געווען אַמאָל יידישע פאַבריקן

אין דער גרויסער האָלץ־פאַבריק פון די שניידמילס, האָבן 25 יאָר אָן אויפהער, טאָג און נאַכט, געקלאַפּט די מאַשינען. די הויפּט־קעפּ, יוסף און סאַלאָמאָן, האָבן פאַר דער צייט 25 מאָל געהאַלטן שמאָל און 25 מאָל — ווידער גוט. זיי האָבן אַריינגעבראַכט ענגלענדער מיט אַ צופלוס פון פרישע קאַפּיטאַלן, פרישע ענערגיע. יוסף מאַכט יעדן טאָג פרישע קאָנטראַקטן און סאַלאָמאָן אינוועסטירט און שטעלט אַריין נייע מאַשינען. עס אַרבעטן ביי זיי יידישע אָנגעשטעלטע און יידישע אַרבעטער. אַ גאַנצע מחנה מחותנים, שוואָגערס און פריינט פון שוואָגערס. איינער פון זיי, זינגער, איז ביי דער געסטאַפּאָ געווען אַ שטיקל מאַכער. דאָרט האָט אויך געאַרבעט בעניק שינדלער, אַ יונג, אַ געראָטענער, צום סוף — אַ מקורב ביי מלכות־געסטאַפּאָ, אַ „נוצלעכער יודע" אין יידישע ענינים, די רעכטע האַנט פון סאַרנער געביטס־קאָמיסאַר. בעת דער שחיטה האָט ער, חלילה, גאָרנישט געטאָן, אָבער געווען איז ער אַ צושויער, צוגעקוקט זיך ווי די דייטשן מאָרדן אויס אין משך פון צוויי טעג 17.000 יידן און לייגן זיי אויס — פרויען, מענער און קינדער — צו 6 שיכטן אין גרוב נאַקעטע, לעבעדיקע, מיטן פּנים אַראָפּ. נאָכן פאַרענדיקן די עקזעקוציע, גייט דער געביטס־קאָמיסאַר מיט בעניק שינדלער אין שטאָט און ביידע שמועסן געמיטלעך. פּלוצים, נעמט אַרויס דער געביטס־קאָמיסאַר זיין פּאָרטסיגאַר און גיט בעניקן אַ ציגאַר. דערנאָך נעמט ער אַרויס די צינד־מאַשינקע, פאַררויכערט און גיט בעניקן פייער. דער לעצטער בייגט אַראָפּ דעם קאָפּ צום פאַררויכערן, נאָר דאַן, כאַפּט דער דייטש אַרויס פון טאַש אַ רעוואָלווער, שיסט אַריין בעניקן אַ קויל אין קאָפּ און רופט אַרויס פון שטוב אַ פּאָליאַק און זאָגט: „נעם אַוועק די נבלה".

פון רעכטס איז געשטאַנען העלערס טאַרטאַק. אַ גרויסע, רייכע און סאָלידע פירמע, וועלכע האָט בערך צען יאָר ממש געקיניגט אין דאָמבראָוויץ. העלערס פירמע האָט אויסגעהאַלטן אַ גרויסן אַפּאַראַט מיט מענטשן: בוכהאַלטאָרן, קאַסירערס, דירעקטאָרן מיט בראַקאַרעס. דער אויפזעער, ניימאַן, האָט דיספּאָנירט מיט אוצרות געלט. מען צאָלט שטאַרקע פרייזן — פאַר אַרבעט, פאַר וואָזקע און גרוזקע. גויים האָבן געטראָגן טייסטערס מיט הונדערטערס און יידן האָבן געהאַט פּרנסה בשפע. אַפילו די בעלי־עגלות האָבן זיך דערפילט בכוח און האָבן זיך פאַרמאָסטן אויפצושטעלן אַ בעל־עגלישן בית־המדרש. שפּעטער איז דער טאַרטאַק איבערגעגאַנגען צו די געוועזענע באַאַמטע, בשותפות מיט ליבערסאָנען. יידן האָבן זיך גיך איינגעבירגערט אין דאָמבראָוויץ (זאראבניק — קראָנענבערג) און עס האָט ווייטער געבליט דער מסחר.

אונטער היטלערס ממשלה פלעגן די יידן ארבעטן אין טאַרטאַק שווער און ביטער, פון פינצטער ביז פינצטער. דער שונא־ישראל מישטשוק איז געווען דירעקטאָר און

דאָמבראָוויצער שקצים — אויפזעער. מען האָט אונדז געפיניקט, געיאָגט און אויסגענוצט.

אָט איז געשטאַנען לייזער קלעס׳ס שטוב. לייזער איז געווען אַ שטילער, אַ רויקער יונגערמאַן. געווען אין ארץ־ישראל און געקומען צוריק. אַנטלאָפן אין וואַלד, נאָר עטלעכע חדשים מאַטערניש, האָבן אים געכאַפט אוקראַינישע באַנדיטן און פאַרפיניקט.

מישטשוק האָט מיר נאָך דער מלחמה באַוויזן, אַז ביי לוואָוס הויז, אונטערן פענצטער, זענען באַגראָבן בערך 25 יידן, צווישן זיי בערל יונגשטיין, ווי אויך מיינע קוזינען פון ראָן, די ברידער איזיק און נחום, זייער שוואָגער אהרל און משה דעם קריוויצערס איידעם — נפתלי בעקערמאַן. דער גרוב איז פאַראַקערט און פאַרזייט, אָבער דער שטח איז נידעריקער, ווי עס וואָלט די ערד דאָרט איינגעפאַלן. אין לוואָוס שטוב איז איצט אַ סאָוויעטישער אַמט. דער איינציק פאַרבליבענער יד, משה קאווזאלא, דער פאַרטיזאַן, דרייט זיך אַרום מיטן אויטאָמאַט אין די צימערן פון אַמט.

אָט דער משה האָט אַנגעוואָרפן אַ פחד אויף די אַלע מערדער. זיי ציטערן פאַר זיין נקמה אימת־מות. אין זיין האַרץ ברענט אַ העליש פייער. זיין לעבן איז אים נישט ליב, ער איז הפקר און דרייט זיך אַרום צווישן די נעכטיקע רוצחים, וועלכע האָבן זיך היינט פאַרטאַיעט. ער גייט אַרום ווי אַ צעיושעטער טיגער.

פון חרובן וואָקזאַל גיי איך צום גרעסטערן חורבן — צום שטעטל. ביים אַרייננאַנג געפינט זיך באַמאַנס מיל. ס׳איז אָבער נישטאָ דער אַלטער ר׳ לייבע און עס זענען נישטאָ זיינע קינדער און נישט די יידישע אַרבעטער און סתם יידן. די מיל מאָלט, ווי עס וואָלט גאָרנישט פאַסירט. פון אַלע דערפער קומען הונדערטער גויים און באַלאָגערן די מיל, ווייל אַלע מילן אַרום זענען דורך די פאַרטיזאַנער אויפגעריסן געווארן. אויך די מיל איז געווען אויפגעריסן, אָבער די סאָוויעטן האָבן זי פאַרראָכטן און זי אַרבעט. איך זוך דעם איידעם, איציק בינדער, וועלכער פלעגט על פי רוב וועגן און מעסטן געשיקט און שנעל. איך וויס אָבער, אַז אים וועט מען שוין מער נישט זען. ווייל אין יענעם אומגליקלעכן מיטוואָך פאַרטאָג, איז ער געלאָפן מיטן פעלד צו זיינע מכלומרשטע ידידים, די „קאָמענדיאַנצעס", ביי וועמען ער האָט חפצים און וועכטפולע זאַכן פון פריער. ער מיינט דאָרט זיך אויסצוהאַלטן. אָבער זיינער אַ שכן, ממש אַ שטוב לעם אַ שטוב, שיסט אים און דערהרגעט אים. מיט ווייטיק אין האַרץ פרעג איך: ווו איז בערל באָרמאַן מיט זיין שטענדיקן שמייכל? ווו איז שייקע באָרמאַן דער תמיד ערנסטער? ווו איז שמואל באָרמאַן? יאָ, איך וויס: אַלעמען האָט די מערדעלעכע האַנט דערגרייכט, וועמען פריער און וועמען שפעטער. דער אַלטער בארמאַניכען האָט מען געטאָן אַ טובה. זי האָט געבעטן, אַז מען זאָל איר לעבעדיקערהייט פירן אויפן בית־עולם און דאָרטן זי שיסן. און מען האָט איר דאָס צוליב געטאָן...

פון שטוב צו שטוב

אין דער שטוב איז געזעסן דער „אַרבעס" גענדלמאַן. געווען איז ער שטענדיק פאַרטראַכט און געטראַכט וועגן דעם ווי אַזוי מען מאַכט פרנסה. דאָ ווידער האָבן געווויינט

די קאָוואַלעס מיט זייערע קינדער און איידעמס. פּראַצאָוויטע, טייערע, שטילע יידן. דאָ האָבן אַמאָל געוווינט שפּעטריק און לעווין, צוויי דאָמבראָוויצער יידישע רעוואָלוציאָנערן פון די צוואַנציקער יאָרן. זיי האָט דער באָלשעוויזם נאָך דעמאָלט מיטגענומען. פון יענעם פּעריאָד, פון דער נאָר־וואָס אָנטשטאָנענער דאָמבראָוויצער רעפּובליק, געדענק איך גוט לעווינס דרשה, געהאַלטן אין מיטן מאַרק, ביי גענזלען אויפן בריקל. ער האָט, צווישן אַנדערן, געזאָגט אַזוי: „די גויים, די האָוואַלנע ערד־אַרבעטער, זאָלן האָבן געזונ ערד און פרייהייט, און זאָלן חלילה נישט דאַרפן אַרבעטן פאַרן בורזשוי".

אין דער שטוב האָט אַמאָל געוווינט דער מאַראָטשניק, ענטעל. זיין זון, לייבל, האָט חתונה געהאַט מיט בעגונס טאָכטער און איז אַוועק קיין קאַנאַדע. שפּעטער האָט זיך דאָ באַזעצט שמואל בראנפן מיט זיינע קינדער. באַלד פון ערשטן טאָג נאָך היטלערס אַריינמאַרש, ביזן לעצטן טאָג פון דער הריגה, האָט דער ייד געגלויבט אין טאָג פון היטלערס מפּלה און אין דער מיתה־משונה פון זיינע מיטהעלפערס. ער האָט געגלויבט, אַז דאָס יידישע פאָלק וועט נאָך זוכה זיין צו גוטע רויקע צייטן. די אוקראינער האָבן דאָס דערשמעקט און מען האָט אים צוגענומען אויף דער פּאָליציי. עס האָט געקאָסט אַ סך מי און קאָסטבאַרע חפּצים און מ'האָט אים אַרויסגענומען. ער איז דאַן אָפּגעקומען בלויז מיט שווערע שמיץ.

אַ ביסל אין אַ זייט, רעכטס, זענען געזעסן די ברידער שייקע און יקותיאל ווילגון, אָדער ווי מען האָט זיי געפרופן „האָלאָפיאַטניקעס". יידן דאָרפס־גייער, אָקסן־סוחרים, מעקלערס. דער עיקר — אַ סך פרנסות און וויניק ברכות...

אין היטלערס צייטן האָבן די דייטשן זיי געשיקט צו די לאסעצקער סטאַוון אויפן טייך סטיר ברענגען פיש. אין די דערפער וואָס אויפן וועג, זענען נאָך דאַן געזעסן דערשראָקענע יידן, שוין צען מאָל געפּיניקטע און באַרויבטע. האָט שייקע זיי געטרייסט: „די קיסרים האָבן שוין שלום געמאַכט. מילא, בלע המות לנצח — וואָס מען האָט ביז היינט געהרגעט איז פּאַרפאַלן: האָראָדנייער 56 יידן — פּאַרפאַלן, סאַרניקער 129 יידן — פּאַרפאַלן, די בעסטע 9500 פינסקער יידן — פּאַרפאַלן, די 17000 ראָוונער יידן — פּאַרפאַלן, וואָס זאָל מען טאָן? אָבער שוין, — די קיסרים האָבן געהייסן אַוועקלייגן די ביקסן, און לאָמיר דאָנקען זיין ליבן נאָמען". זייענדיק אין געטאָ האָב איך זיך דערוווסט, אַז אָט די נחמה־מיסיע צו די דאָרפישע יידן איז נישט געווען אַ צופעליקע, נאָר עס איז געזאָגט געוואָרן אין נאָמען פון יודענראַט, כדי צו באַרויקן די געפלאָגטע, דאָרפישע יידן. מען איז געווען אַזוי הערמעטיש פאַרשלאָסן, אַז פיל וואָכן זענען די רייד אָנגעגאַנגען אין דאָרף פאַר אַן אמת.

ביים שאָסיי שטייען: הוסק מויערל, גדליה מענדעלעס מויערל. עס קומט נישט אַרויס קיין יידיש פנים. די יידיש מיל, לעם פראוואליע, שטייט אַ פאַרברענטע. דאָס איז דווקא גוט! אָבער ווו זענען די בעלי־בתים — די טאַטעס מיט די קינדער? איידעמס און שוואָגערס? די אַלע „גענזלעך" און נייפאָנס, דער טייערער חבר מיינער, דער יידישער יונגערמאַן, סילענדער? אַלץ איז פאַרשניטן!

אָט דאָ איז געווען גבריאל מיט זיינע קינדער. אַ המשך פון דורות דאָמבראָוויצער

כלי־זמרים. גבריאל אויפן קלאַרנעט, די בנים אויף די פידלען. קומט אַ יידישע חתונה, שפילט איין פידל סאָלאָ, די צווייטע — האַלט אונטער, און גבריאל אויפן קלאַרנעטל פאַרגייט זיך אַזוי מתיקותדיק. איך געדענק נאָך די צייטן, ווען דער הויפט־פידלער איז געווען שמואל, וועלוול דעם באס׳ס זון. בנימין, שמואלס זון, אויך אַ גוטער פידלער, נאָכן טאַטנס טויט נעמט ער איבער די ערשטע פידל. געווען אויך נחום דער קלעזמער. וועלוול דער „באַס״ ברומט, הודעט, זשומעט, פייוויש קרעכצט אויף זיין קליינער מעשענער טרובע און נאָך אַ גרויסע טרובע, פון וועלכע עס דונערן אַרויס יידישע וויי־ געשרייען, בעת מאָטל פלאַצקא קלאַפט אין באַראַבאַן און מיט די טאַצן.

און אָט גייען גבריאל מיט שמואלן פאראטש און עס טראָגן זיך אין דער לופט אַזעלכע האַרציקע טענער. די גרויסע טרובע האַלט נאָר אונטער און גיט צו קוראַזש. פייוויש קרעכצט אונטער, וועלוול דער באַס ברומט צום טאַקט און ר׳ נחום, אין די גראָבע בריל, האַלט די פידל געבויגן צום אויער, און מען פירט די מחותנים אויף וועטשערע אין אַ ל״ג־בעומר נאַכט. אין יאָרן אַרום איז ביי גבריאלן געווען אַ זון משה „די וואַליע״. אין דאַרף איז אַחתונה, אַ סך מחותנים אַרום די טישן, די „וואַליע״ שפילט לכבוד די געסט און גבריאל האַלט אונטער. די התפעלות פון עכט־יידיש מוזיק איז גרויס. נאַכער שפילט די גאַנצע קאַפעליע איין פריילעכס נאָכן צוויטן, און עס לאָזן זיך אַוועק אין טאַנץ די מחותנים, די געסט. עס שאָפט זיך אַ ראָד אין אַ ראָד. די שוואַרצע קאַפאַטעס באַוועגן זיך. פון אונטער די זיידענע היטלעך שיינען אַרויס פנימער, באַקרוינטע מיט כל מיני בערד. עמעצער שרייט: „געלט די קלעזמער״ און מען ווארפט זלאָטעס. גבריאל פייפט שטאַרקער, משה „די וואַליע״ שפילט זיסער, האַרציקער און יידן שוועבן ממש אין דער לופטן. עלטערע יידן דערציילן: דאַמבראַוויצער כלי־זמרים זענען שטענדיק געווען גוטע שפילער און ערלעכע יידן. האָט אַמאָל געטראָפן און איינער מיטן נאָמען „יאַנקעלע״ איז פלוצים נעלם געווארן, האָט מען געריפט, אַז ער איז ערגעץ אין „פייטערבארג״ און שפילט אין קייזערלעכן טעאַטער. שפעטער קערט ער זיך אום אַהיים, נעמט ביים רבין „תשובה״ און שטעלט זיך אין דער שפיץ פון דער קאַפעליע, וואָס באַשטייט פון דרייצן אינסטרומענטן, לערנט זיי שפילן פון נאָטן, און אין די יאָרן 1880 — 1900 האָבן זיי געשפילט אויף אַלע יידישע חתונות און פריצישע בעלער, ביז ראָווגע, לוצק, קאָווגל, פינסק, ביז טיף אין פאָלעסיע.

אַרום ר׳ איצל ביטשיקס מויער האָט גאַנצע 40 יאָר זיך געוודערט. אָדער מען פירט אַריין פון באַן וואַגאָנעס סחורה, אָדער צענדליקער פורן ציען זיך פון דער מויער אַנגעלאָדענע מיט ווייצענע מעל, הירזש, כל מיני גרויפנס צו אַלע קרעמער אין דער סביבה. איך געדענק ר׳ איצלען פון די קינדער־יאָרן. איך זע אים נאָך היינט ווי אַזוי ער טאַנצט אין שמחת תורה אין מאַרק צוזאַמען מיט אַ סך יידן. ר׳ איצל טיילט זיך אויס פון אַלע. איבער זיין שוואַרצער קאַפאָטע איז איבערגעוואָרפן אַ ווייסע טאַרבע מיט שטיקלעך קוילעטש. עס לויפן נאָך יינגלעך און ר׳ איצל שרייט: „צאָן קדשים״, די יינגלעך ענטפערן: מע־ע. ר׳ איצל טאַנצט אַזוי אַן אויפהער און זיין לאַנגע יידישע באָרד טרייסלט זיך צום טאַקט. זיין באָרד ווערט פרי גרוי און ווייס. אַנדערש ווי ביי

זיין אלטן שוער ר׳ אבא טשיפטשעוויטשער, ר׳ אהרון׳ס חסיד, וועמענס באַרד ס׳איז נאך שוואַרץ. אט איז דער רבי אין דאמבראוויץ אויף שבת. חסידים טאַנצן, ר׳ אבא פאַרציט אן אלטן קאַרליענר ניגון און זאַגט, אז ער איז שוין אין דער „דריטער סלוזשבע״. ר׳ איצל מיט דער ווייסער באַרד טאַנצט שטאַרק און חסידים רופן איצלען — שוער, און ר׳ אבאן — איידעם, און אלע לאַכן גוטמוטיק. די פרוי זיינע, חנה ביטשיק, א ווירטין, א פיקחית, ווי דאמבראוויצער זאגן: א מאַנסבילשער קאַפּ, פירט דעם גאַנצן הורט־מסחר. געווען איז דאַרט א שטוב מיט קינדער: יינגלעך, מיידלעך. איניקע פון זיי זענען אַוועק קיין ארץ־ישראל. איין זון, הערשל, האט שוין אין יענע יאָרן דער־קלערט, אז ציוניזם איז נישט הלכתא למשיחא. ווען ס׳איז אַוועק די ערשטע גרופּע דאמבראוויצער חלוצים קיין ארץ־ישראל, איז הערשל בתוכם. ר׳ איצל האט קיינמאל נישט געפרוזשנעוועט. אַליין ארויסגעגאַנגען סחורה, געחשבונט, מדריך געווען די קינדער, געפאַרן נאך סחורה, אדער אריינגעקוקט אין חוק לישראל, צי אין אן אַנדער ספרל, אדער גאר געזעסן אין סטאַלינער שטיבל, געדאַווענט און צוגעהערט זיך צו א גוט וואַרט. פון דעם אלעם איז נישט געבליבן קיין זכר. איצט איז דאָ א פוסטקייט און אונטערן פענצטער, זאגן גויים, ליגט חנה באַגראַבן.

אין די צוויי, צווישן זיך קאַנקורירנדיקע האַנדלס־הייזער, האַבן געווויינט צוויי בעלי־משפחות, געקומענע פון דער פרעמד. איינער פון וואַלין, — פון קרעמעניץ —, א רויק מענטשל, זיך נישט געמישט אין שטאַטישע ענינים, שטענדיק פאַרנומען מיט זיין רעזער־וואָר פון גאַז־־שמירעכץ און ברען־מאַטעריאַל. ער איז געווען א טאַטע פון קינדער. אין די היטלער־יאָרן האָט ער זיך ארויסגערישן פון טויטן־מארש, זיך ארומגעבלאָנקעט מיט א טאַכטער איבערן וואַלד און איז שפּעטער געכאַפּט געוואָרן. זיין זון, יודל, איז נאָכן אַנטלויפן, אַריינגעפאַלן צו א גוי פון א דאָרף זאַמראטשעניץ. יענער האָט אים פאַרשלאָסן, כדי אים איבערצוגעבן די דייטשן. אבער יודל צאַצקעס האָט זיך אונטערגעגראָבן און זיך ארויסגעראַטעוועט. דאָס יונגע בחורל איז געוואָרן א פאַרטיזאַן. אויסגעהאַלטן צוויי יאָר אין פאַרטיזאַנער־קאַמפן קעגן דייטשן און אוקראַינער. דעם גוי וועלכער האָט אים פאַר־האַלטן, האָט מען אומגעבראַכט. דערנאָך האָט יודל געשמוגלט גרענעצן און איז אַוועק מיט העפלה קיין ישראל. ער איז טאַקע דער איניציקער שריד פון דער פאַמיליע צאַצקעס, פון דעם הויז ווו יעדער איינגייער פלעגט דורך פרוי צאַצקעס ווערן באַגעגנט אַזוי ווארעם און האַרציק.

אין צווייטן הויז האָט געווויינט א ייד פון ליטע, וועלכן מען האָט טאַקע גערופן: אפרים דער ליטוואַק, אדער לוצקי. געווען א טאַטע פון קינדער: מיידלעך און אויך א בחורל, לייבל. אויך ער האָט געפירט א מסחר מיט גאַזע, שמירעכץ און ברען־מאַטעריאַל. געווען אן אויסערגעווייניעכער טיפּ מענטש: זייער א קלוגער און אפילו ליב געהאָט צו דענקען. ער האָט אפטמאל דערקלערט, אז די וועלט איז נאָך ערגער פון הבל הבלים. דער מענטש איז נישט מער ווי א מאַשינקע וואָס עסט, מאלט און פירט איבער אלע זאכן, אזוי, אז דער גאַנצער ענין איז נישט כדאי. מיט זיינע טעכטער האָט ער זיך נישט אפּגע־געבן. דאָס בחורל איז געוואַקסן ווי ווילד־גראָז. זיי האָבן חלילה קיין שלעכטס נישט

געטאָן, אָבער ביי זיינע מעגלעכקייטן, וואָלטן די קינדער באַדאַרפט זיין גאָר אַנדערע. אָט דער ליטוואַק פלעגט זאָגן, אַז „אין דער אמתן איז נישטאָ מיט וואָס זיך צו פֿאַראינטערע־סירן, בלויז נאָרישע מענטשן האָבן אויסגעקלערט אַן „עגל הזהב", — איז נו, מילא, מאַך איך זיי נאָך". לכן האָט ער געהאַרעוועט, נישט געווען קיין אויסגעבער און גזאַמלט געלט...

לוצקי האָט מיר אַמאָל דערציילט, אַז אין דער ערשטער וועלט־מלחמה, האָט ער צוגעשטעלט נאָפט און ברען־מאַטעריאַל פֿאַרן פראָנט, און געהאַט מיט דעם מיליטער גרויסע חשבונות. איינמאָל איז נעבן זיין הויז פֿאַרפאָרן אַ מאַשין אין וועלכער עס זענען געזעסן אַ גענעראַל און אַ פּולקאָווניק. אין דעם מאָמענט איז ער גראָד געשטאַנען לעם שטוב און געשפּאַלטן האָלץ, געווען זייער פֿשוט אָנגעטאָן. די הויכע מיליטער־לייט האָבן געפרעגט ווי מען רופט אים און ער האָט געענטפערט, אַז זיין נאָמען איז אפרים לוצקי. אויף דעם האָט דער גענעראַל זיך אָפּגערופן: „נעמט דיך דער שד, פירסט מסחר אויף גרויסע געלטער און פירסט זיך ווי אַן אַרעמאַן".

אין דער זעלבער שטוב האָט געווויינט אהרן גאָלפּערן, אַן אַלטער בחור. געווען קלוג און אינטעליגענט. ער האָט נישט חתונה געהאַט, ווייל ער האָט געוואָלט אַ פרוי מיט גרויסע מעלות, אַנדערש — האָט ער געהאַלטן — איז נישט כדאי צו באַגרענעצן זיך די פרייהייט און נעמען אַ ריחיים על צוארו. אין אַ שמועס מיט אים, האָט ער מיר אַזוי געזאָגט: „דאָס גאַנצע לעבן איז דאָך אַ טרויעריק בלאַט, בלויז איין פונקט איז דאָ אַ גוטער — די פרייהייט, און דאָ קומט אַ פרוי און פֿאַרקנעכטעט דיך, וועג קאָן עס זיין כדאי, וועג די פרוי איז אַן אויסערגעווויינלעכע, און וועג נישט אַזאַ — איז מוחל, מוחל!". אַזוי אַרום איז ער געבליבן אַן אַלטער בחור און געהאַט כמעט דריי דורות בחורים־חברים. מיט מיין טאַטן האָט ער גלייך אָנגעהויבן לערנען חומש, מיט מיר האָט ער זיך געחברט, און מיט קינדער פון מיינע חברים האָט ער שוין געשמועסט. איך דערמאָן זיך: וועג עס זענען, נאָך בימי היטלער, געווען יידן, וועלכע האָבן געצווייפלט אין זייער כוונות און נאָך געהאָפט דערלעבן גוטע צייטן, האָט אהרן געזאָגט: „יין, מען וועט אונדז אויסהרגענען, ווייל, לעולם, איז דער מענטש אַ חיה רעה, וואָס גאָרט צו פאַרצוקן, נאָר וואָס? אָט דער דושא־גובעץ איז געבונדן, תורה׳ס, געזעצן, קאָטאָרגע, — דאָס אַלץ האָט אָפּגעהאַלטן דעם מענטשן. איצט איז געקומען היטלער און געגעבן פרייַ הענט. די גלחים זאָגן צו גן־עדן די העצער, איך האָלט דערביבער, אַז מען וועט אונדז אַלעמען אויסשעכטן".

דאָ האָט אויך געווויינט הערשל מאַנקאָווסקי. ער און זיין פרוי, געבוירענע, דער־צויגענע און חתונה־געהאַט אין שטעטל.

אין דעם הויז האָט געווויינט אלתר דער סטאָליער. זונטיק פרי פלעגט ער אַוועקפֿאָרן קיין סאַרנע און קומען פרייטיק פֿאַרנאַכט. ער פלעגט זאָגן: „געמאַכט אַרבעט פֿאַר קאָזנאַ" און דערביי קוקן גאווהדיק דורך די ברילן, וואָס פֿאַרא איינדרוק עס מאַכן זיינע רייד. פון אונטן האָט געווויינט שלמה „דער שמעקער". געהאַט אַ שיינע טאָכטער און אַ יונגן זון. דער אַלטער איז געשטאָרבן און די קינדער האָבן פֿאַרלאָזט דאָמבראָוויץ. זייער גורל איז אומבאַוווסט. אויף זייער פלאַץ האָט זיך באַזעצט יאָסל וויינער, „דער אַנטיק",

אַ ייד, וועלכער האָט שטענדיק געפֿלאַנעוועט, געוואָלט עפּעס מחדש זיין אין דאָמבראָוויץ, געהאָט אַ סך איניציאַטיוו. אין דער יוגנט געווען יאָרנלאַנג אין קישיניעוו, געקענט אויף אויסנווייניק איבערזינגען דאָס באַקאַנטע טעאַטער־שטיק „שולמית", געווען אַ גוטער־ברודער מיט אַלע יידן פון שטעטל. אין זיין לעבנס־וועג האָט ער געהאָט צענדליקער פֿרנסות און לאַנג ביי קיין איינער פון זיי נישט געבליבן. זיין פֿרוי, שפּרה, אַ שטילע יידישע טאָכטער, האָט זיינע אונטערנעמונגען קיין אין מאָל נישט געשטערט.. אין געטאָ־צייט האָט ער געזאָגט: „איך דאַנק זיין ליבן נאָמען, וואָס מיין בן־יחיד איז אין ארץ ישראל, הלוואי וואָלטן מיר אַלע דאָמבראָוויצער, געווען אַוועקגעשיקט כאָטש איינעם פון יעדן הויז, וואָלט דאָך געבליבן ווער עס זאָל נאָך אונדז קדיש זאָגן". אויף שמעקערס פּלאַץ און אויך אַרויסגערוקט אין שאָסיי־גאַס, שטייט אַ גרויסער מויער: ער איז געבליבן גאַנץ.

איבער דער גאַס האָבן געווווינט די סלוצקיס — די יורשים פון דער אַמאָליקער גבירישער משפּחה זלמן סלוצקי. פּאָר דער גרויסער שריפּה איז דאָ געשטאַנען די שענסטע שטוב אויף דער שאָסיי־גאַס, די צימערן אויסגעמעבלירט מיט געשניצט מעבל. אַרום שטוב — ביימער מיט גראָז, ווי אין אַ פּריציש גוט. נאָך ביזן סוף האָט זיך איינגעהאַלטן דער גלאַנץ פון דער אַמאָליקער גבירישקייט. ערגעץ ווו אין דער וועלט זענען פֿאַראַן קינדער פון דער דאָזיקער משפּחה.

אויפן ראָג, נישט ווייט פון גלח, האָט באָט זיך אויפגעשטעלט אַ שטוב און געפּענט אַ שניידער־ווערשטאָט. ער איז געווען אלתר־מיליעס אַ תלמיד און האָט גוט געלייט, געמומען צוגענגלעכע פּרייזן און געהאָט אַ שיינע קליענטעלע פון צווישן די בעסערע דאָמבראָוויצער גויים. ער האָט געהאָפּט, אַז אין אַן עת־צרה, וועלן אים די גויים מציל זיין.

אין דער שטוב האָט פּריער געווווינט אברהם מאַנקאָווסקי, אַן אַריסטאָקראַטישער וואָלד־סוחר. געפּירט זיין הויז מענטשלעך, געגאַנגען שיין געקליידט, געלערנט די קינדער, געווען פֿאַרטראָטן אין שטעטלדיקע מוסדות. אין די וואָלד־אונטערנעמונגען האָט ער געהאָלטן לעם זיך זיינע ברידער ווי שטענדיקע מיטאַרבעטער. צום סוף איז ער אַוועק אין מרחקים, געפֿאָרן קיין ארץ ישראל און פון דאָרט קיין אַמעריקע. אין דער שטוב האָט זיך שפּעטער באַזעצט לייבל פּערלשטיין מיט זיין משפּחה. ער אַליין איז געראַטעוועט געוואָרן און געפּינט זיך אין תל־אביב.

אין דעם דערביאיקן שיינעם מויערל, האָבן געווווינט חיים בארמאן, זיין פרוי צירל און זון אלתר. דאָמבראָוויץ האָט אים געראָפּן „חיים קוט". חיים איז אַלס יונגערמאַן געווען אַ בעל־עגלה און געהאָט פּרנסה בשפע. זיין פרוי האָט אַריינגעקלערט וועגן אַ בעסערן תכלית און געעפּנט אַ קרעמל. שפּעטער איז פון דעם געוואָרן אַ גרויסע קראָם. זייער בן יחיד, אלתר, איז געווען אַן אַגענט פון זינגערס ניי־מאַשינען, ר׳איז אַרומגעפֿאָרן איבער די דערפֿער, אָבער קיין פּרנסה נישט געהאָט. ער האָט אויפגעהאָדעוועט אַ שיינע יונגע טאָכטער, און היטלערס אוקראַינישע פּאָליציי האָט זי געזומען אויפן אויג. ער האָט אָבער זי אויסבאַהאַלטן. אַ סך מאָל האָט ער צוליב דעם געקריגן שטאַרק געשלאָגן און נישט נאָכגעגעבן ווו זי געפּינט זיך. זי איז אומגעקומען מיט אַלתרן בקדושה ובטהרה צוזאַמען מיט אַלע יידן. ר׳ חיים אַליין האָט זיך כל ימיו געהאַלטן אין סטאַלינער שטיבל,

לעם חסידים ואנשי מעשה, געהאָט אַ געווּינהייט איבערצוקערן פּסוקים און ווען עמעצער האָט גוטמוטיק געשמייכלט פון ר׳ חיימס תורה, פלעגט ער נישט נתפּעל ווערן און מוסיף זיין נאָך אַ צעבראָכענעם פּסוק.

אַנטקעגן, איז דאָס הויז פון אהרן משהלעס. די קינדער האָט מען גערופן: הורויצעס. אַ שטוב מיט יינגלעך און מיידלעך. אהרן איז שוין לאַנג נישטאָ. די מאַמע, זלאָטע, אַ יידענע, אַ בריה, האָלט אויף די גאַנצע שטוב. דער זון, שכנא הורוויץ, דער בוכהאַלטער פון דאָמבראָוויצער באַנק, אַ יונג אַ חכם, קומט נעבעך אום.

חנינא ביטשיק, אַ געפּוצטער יידּ, מאַכט דעם איינדרוק פון אַ שטאָלצן יידּ. געווען פּריער מיט אַ ביסל געלט. געהאָט אַ שיינעם מויער מיט מעבל, אַ לייטישע פּרוי מיט קינדער. געהאַנדלט מיט וואָלד, געפּירט אַ חסידישע שטוב און איז געגאַנגען געפּוצט, די באָרד שטענדיק שיין צעקעמט. אין די לעצטע יאָרן — אַ שטאַרקער חסיד פון ר׳ משהלע סטאָלינער. ווען דער רבי איז געקומען אויף שבת האָט ער זיך שטאַרק משמח געווען און פיל געטאַנצט, שבת צו די זמירות ביים רבינס טיש איז ער געזעסן שטאַרק פאַרטראַכט. די ניגונים פלעגן אויף אים ווירקן ביז טרערן.

דער צווייזייטיקער מויער געהער צו מאיר רייצעס (רחזנפעלד) און ליפּא שוחט. מאיר רוזענפעלד איז אַ סוחר פון האָבער, הירזש און רויטע יאָגדעס. ער קען די סוחרישע וועלט און איז אַ יידּ מיט פאַרשטאַנד. ווען ער טראָכט וועגן ענינים, האָט ער אַ טבע צו בייסן זיין באָרד. זיין בן יחיד, אהרלען, האָט ער אַרייגעצויגן זייער פרי אין מסחר און אים באַלאַסטעט מיט דער קראָם. אויך די טעכטער העלפן פירן דאָס געשעפט און נאָכן פאָטערס טויט האָבן זיי אַליין ממשיך געווען די עסקים. איינע פון זיי האָט מען געהאָלטן אין דער פרעמד און זי געלאָזט לערנען. ר׳ מאיר אַליין האָט שטאַרק געהאָלטן פון יידישער איניציאַטיוו. בעת דער ערשטער וועלט־מלחמה, ווען די באַשפּייזונג אין רוסלאַנד האָט אַנגעהויבן אונטערהינקען, האָט ער זיך אַרויסגעזאָגט מיט אַזאַ זיכערקייט: „זאָל מען דאָס באַשפּייזונגס־מיניסטעריום איבערגעבן צו יידן, וועלן זיי דעם הונגער ליקווידירן".

ליפּא דער שוחט איז אַ יידּ אַ מזג־טוב. ער איז כסדר פאַרנומען, ווען נישט ביים שטעלן דעם חלף, איז ביי דער גמרא, אָדער ביי הלכות שחיטה. אין דער צייט פון רעוואָלוציעס, זאָגט אָט דער שטילער יידּ אַזוי: „וואָס ווילן די יונגע מענטשן? אַריינ־ברענגען אין סכנה דאָס גאַנצע יידישע פאָלק? עס איז נישט אונדזער ענין זיך צו מישן". ליפּעס פרוי היט זייער איר בן יחידל, מיין חדר־חבר און דאָס טעכטערל. דער זון, איציק לוטינסקי, שפּילט שוין פידל, שרייבט גוט רוסיש, לערנט זך גוט מאַטעמאַטיק. ער האָט חתונה קיין קלעסאָוו. ער קומט אום צוזאַמען מיטן כלל ישראל.

איבער דער גאַס, אַנטקעגן, איז ווידער פאַראַן אַ צווייזייטיק הויז. אין זייט איז באַווּינט דורך משה ברעגמאַן, די צווייטע זייט געהערט צו ר׳ מיכעלע זוליאר. ר׳ מיכעלע איז אַ שטילינקער יידּ, ווערט נישט אין כעס, שמייכלט שטענדיק. קיינער אין דאָמבראָ־ווּיץ האָט נישט געקאָנט זאָגן, אַז ער האָט ווען עס איז געזען ר׳ מיכעלען זיך בייזערן. ער האָט געהאָט אַ שטוב מיט יינגלעך. ער האָט זיי מחנך געווען צו יידישקייט, זיי לאַנג

געהאַלטן ביי מלמדים. נאַכהער האָבן זיי זיך צעשפּרייט איבער וואַלין און פּאָלעסיע. ער איז געווען כל ימיו אַ קרעמער און גוטמוטיק, שמייכלענדיק, געהאַנדלט.

משה ברעגמאַן, דער דאָמבראָוויצער טיפּזיניקער למדן, האָט ליב גוט צו לערנען אַ בלאַט גמרא און פרעגן צי דו פאַרשטייסט אַ „קצות החושן". ער האַנדלט מיט רויכווארג, רויטע יאַגדעס, דערעזע־מעל און פּעל. אַמאָל — געווען אַ בעל־פּרנסה. אונטער פּוילנס ממשלה, איז די פּרנסה בצמצום. דער ייד איז שטענדיק באַלאָדנט מיט געדאַנקען, שרייבט עברית מליצהדיק, האַלט פון ר׳ יונתן אייבעשיץ. דער „יערות דבש" איז ביי אים עולם ומלואו און ער זאָגט זיך אויך נישט אָפּ פון אַ שטיקל „מורה נבוכים". באַלד נאָכן אַריינ־קום פון די דייטשן איז ער תופס דעם גאַנצן גזר־הדין. ער איז אָבער ביי דער מיינונג, אַז עס איז נישטאָ קיין עצה, לכן זאָגט ער נישט אַרויס זיין מיינונג, כדי נישט מצער זיין די דערשראָקענע און געפּיניקטע יידן. אָבער אין לעצטן טאָג, ווען אַלע טראַכטן נאָך וועגן בלייבן לעבן און גלויבן די דייטשן, אַז מען וועט איבערגעזידלט קיין סאַרנע אויף אַרבעט, גייט אַרויס משה ברעגמאַן צום טויטן־מאַרש אָנגעטאָן אין קיטל און איינגעוויקלט אין טלית.

די הייזער פון אבירגדור כאַרפאַק און גרשון פאָדעס פּערלשטיין זענען אַריינגעוואַקסן איינס אין צווייטן. גרשון פאדעס איז אַ מלמד פון יידישע קינדערלעך, אַ מסתפק במועט, אַלעמען האָט ער ליב געהאַט און געווינטשן כל טוב. ווען ער איז געווען מלמד אין קריוויץ, האָט ער פיינט געהאַט איינעם פון די שטוביקע בתכלית השנאה. דאָס איז געווען דער הונט. אָבער אַלע איבעריקע, די בעלי־בתים און ספּעציעל די קינדער, האָט ער ליב געהאַט אהבת־נפש. גאָט האָט אים געהאָלפן און ער האָט חתונה געמאַכט די טעכטער. פונעם זון, וועלכער האָט גלעלערנט אין ווילנע, האָט ער שטאַרק געהאַלטן. ווען דער זון איז אַוועק קיין ארץ־ישראל, איז עס פאַר גרשונען געווען אַ סיפוק הנפש און ער איז געווארן אַ שטענדיקער תושב ביי ר׳ נחומציען זצ״ל.

אביגדור כאַרפאַק האָט פון די יונגע יאָרן אָן זיך אָנגעהויבן מטפל זיין מיט אייזנווארג און מאַשינען. געווען אַליין אַ שטיקל מעכאַניקער. געווען אַ ייד אַ שווייגער, געהאַלטן ככבוד זיין משפּחה. געווען גבאי אין סטאָלינער שטיבל און זיינע פליכטן אויסגעפילט שווייגנדיק. געווען שטענדיק אַ בעל־פּרנסה און געזוכט נאָך פרנסה. ער האָט נישט געהאַלטן פון „אל יהא ממונך חביב עליך יותר מגופך". אים האָבן די רשעים געפונען (שוין אַ לאַנגע צייט נאָך דער שחיטה) אַ פאַרשטעקטן ביי זיך אויפן בוידעם. ווען מען האָט אים משפּחה געפירט לעבעדיקע צום בית־עולם, זענען זיי אַלע נישט געווען ביי די קלאָרע געדאַנקען.

חנה טשערנע קאַנאַניטש מיט אירע זין. זי איז געווען באַקאַנט מיט אירע מאַלצייטן, געבראָטענע הינער, געפּרעגלטע לעבערלעך מיט וואָס מ׳האָט זיך ביי איר אונטערגעלענט דאָס הארץ. געווען איז אין דער שטוב איינער פון אירע זין, ברוך, וועלכער איז פלוצלינג פאַראַליזשירט געוואָרן. דער צווייטער אין דער שטוב איז געווען דער שיינער יד, יאָסל חנה טשערנעס, אַ זינגער, אַ דאָוונער, אַן אָפּגעהיטענער יד, גבאי אין טריסקער שולכל. ער פלעגט אָפט דערמאָנען זיין פאָטער ר׳ פנחסל ווי אַ ייד אַ מושלם. דער דריטער, יוחנן אַ געווייגלעכער ייד, אָן יחוס עצמו, אָבער געהאַלטן זיך אין די ראָמען, ווייל ער איז אַ בן טובים און אַ ברודער פון אַ שיינעם יידן.

געבונדן וואַנט־צו־וואַנט מיט יאָסל חנה טשערנס הויז, איז געווען דאָס הויז פון קאַנטאָרן. מיט אַ לאַנגער צייט צוריק, נאָך אין די יונגע יאָרן זיינע, איז דער דאָזיקער ייד געקומען פון ליטע קיין דאָמבראָוויץ און פאַרלייגט אַ זייגערמאַכער־וואַרשטאַט און אַ קראָם פון זילבערנע חפצים און גאָלדענע זייגערס. געווארן אַ דאָמבראָוויצער גביר. כאָטש דאָס גאַנצע לעבן געווען אין דאָמבראָוויץ, האָט ער זיך נישט אַקלימאַטיזירט און איז געבליבן דער ליטוואַק אין דאָמבראָוויץ. געהאַט אַ שטוב מיט קינדער וועלכע האָבן שוין אַנגענומען דאָמבראָוויצער מענטאַליטעט. געווען צווישן זיי ציוניסטן, געווען אויך לינקע. אין ארץ־ישראל איז דאָ אַ טאַכטער, אין פראַנקרייך זענען פאַראַן צוויי זין. דער זון, מענדל, איז געווען אַ באמת סימפאַטיש דאָמבראָוויצער ינגל. ער האָט חתונה געהאַט מיט יאָסל חנה טשערנעס טאָכטער, וועלכע איז געווען אַ שיין מיידל. זיי האָבן זיך באַזעצט אין סאַרנע און דאָרט אומגעקומען צוגלייך מיט אַלע יידן.

איך דערמאָן זיך דאָ אין אַ קליינער פּאַסירונג: פון אַ דאָרף זענען געקומען חתן־כלה און זענען אַוועק צו קאַנטאָרן איינהאַנדלען כלה־מתנות. זיי האָבן געקליבן, געמאָסטן, געדונגען, און נישט געקויפט, זיך אומגעקערט צו אונדז אין שטוב כדי זיך צו עצהנען. פֿלוצלינג לויפט קאַנטאָר אַריין אין שטוב אַ פאַרסאָפּעטער און צעשרייט זיך: „איר זענט דאָך קיין מענטשן! (ער פלעגט רעדן מיט „צדיק'ן") ווי פאַרלירט מען ביי מיר אין סטוב אַ פופטשיקער? פופטשיק רובל צו פאַרלירן?". חתן־כלה טרייסלען זייערע טאָשן און שרייען אויס: „אוי, נישטאָ!". און ער גיט זיי אָפּ שמייכלענדיק דעם פופציקער. די פרוי קאַנטאָר איז געווען אַן עכט יידישע אינטעליגענטע פרוי. אויף איר פּנים איז געווען אויס־געגאָסן אַ סך יידישע צאָרטקייט און גוטסקייט. זי שטאַרבט יונג.

אַנטקעגנאיבער דער גאַס — אַ הויף מיט יידן. אַלע קינדער פון די „קוואַסניטשקעס". משה מאַנקאָווסקי איז אַוועק אין וואַלד מיט אַ פלאָן פון פלאַטערס וועלדער, מיט זייערע ווייטסטע קוואַרטאַלן. ער איז געווען כמעט זיכער, אַז ער וועט איבערלעבן. ער איז אַבער אַריינגעפאַלן אין די הענט פון די רשעים און זיי האָבן אים דערשאָסן.

פון הינטן, טיף אין הויף, האָט געווויינט לייזער „חלילים" מיט די קינדער; פון פאַרנט — מאַטל ווויניאר. אַ יד מיט אַ הדרת־פּנים, אַ רויקער און שטילער. ערגעץ ווו לעבט זיינס אַ זון.

אָט איז די מויער פון די גילמאַנס. ר' דוד אַליין איז פרי געשטאָרבן. געווען אַ יד אַ תכשיט. אויך די קינדער זענען אויסגעשטאָרבן. פון מיין דור איז געווען שמוליק גילמאַן. חתונה געהאַט אין קאָסטאָפאָל. נישטאָ קיין זכר.

אין דער שטוב האָט אַמאָל געווויינט ר' שלמה פאָטרוך, אַ וועלטלעכער מענטש, וועלכער פלעגט שטענדיק אַרומפאָרן אין די מרחקים. געווען אַ סטאָלינער חסיד. וועג דער רבי קומט קיין דאָמבראָוויץ, שטייט ער אייַן ביי ר' שלמהן. געווען דאָרט אַ שטוב מיט פאַרגעשריטענע מיידלעך. איינע, אפילו אַ בונדיסטין. ר' שלמה קומט אום פון אַ מערדע־רישער קויל אין מיטן מאַרק, נאָך דער ערשטער וועלט־מלחמה.

אויף דעם אָרט האָט זיך באַזעצט משה פאָמעראַנץ, דער לערער פון ערשטן חדר מתוקן אין דאָמבראָוויץ. דריי פערטל דאָמבראָוויצער זענען זיינע תלמידים. שפּעטער

ווערט פאמעראנץ א סוחר פון האלץ. ער איז כל ימיו געווען א גרויסער וויצלער און דער הומאר האט ביי אים אנגעהאלטן אפילו אין די לעצטע טעג פון זיין לעבן. וועג איך בין געקומען אים מבקר חולה זיין, האט ער צו מיר געזאגט: „האב קיין פחד נישט פאר מתים, און זעץ זיך לעם מיר", און ער האט מיר דערביי געזאגט א מילתא דבדיחותא.

אין דעם בינטל הייזער, אין אפענעם געסל צום שול־הויף, אין יאנקע דעם שניידערס שטוב וואס גייט ארויס צו דער שאסיי־גאס, האבן געווינט פארשידענע משפחות. צווישן זיי איז געווען דער ייד פארפעלמאזע, דער אזוי־גערופענער „יאפאניעץ". א שיינער יידישער טיפ. א מזג טוב. האט זיך פיל מטפל געווען מיט נויטבאדערפטיקע. האט ליב געהאט זיך משמח זיין אויף יידישע שמחות. האט שטארק געשעצט לומדי־תורה און קולטורעלע מענטשן, אפגעגעבן כבוד די רבנים. געדופן האט מען אים „יאפאניעץ" דערפאר, ווייל אין די יונגע יארן איז ער געווען סאלדאט אין איין אפטיילונג מיט טרומפעלדארן אויפן יאפאנישן פראנט.

חיים שפין האט דאס גאנצע לעבן געניים גויישע היטלען, האט אויסגעהאדעוועט דריי בחורים העלדן, וועלכע האבן זיך ארויסגעריסן פון היטלערס הענט און צומארגנס שוין געווען באוואפנטע פארטיזאנער. נאך פיל קאמפן קעגן די דייטשן און אוקראינער, זענען אלע דריי געפאלן אין איין טאג, שוין נאכן פאריאגן די דייטשן.

דאס מויערל פון דער משפחה קלעפ. געווען דא א גאנץ פעקל קלעפס — דריי ברידער און צוויי שוועסטער. דער יונגסטער, מאנעס, איז שוין לאנג אוועק אין די מרחקים. דער מיטעלער, האט זיך באזעצט אין סארנע. די שוועסטערס האבן חתונה געהאט אין וויטע שטעטלעך. משה קלעפ מיט זיין משפחה האבן דא געווינט מיט א שטוב קינדער.

איבערן מויערל, אויפן שטאק, זענען געזעסן פארשידענע משפחות, צווישן וועלכע איך געדענק גוט די ליבערסאנס. דער אלטער איז געווען א בכבודיקער ייד. פון די בחורים איז איינער יונג געשטארבן. דער צווייטער, יוסף, האט חתונה געהאט קיין לאדזש. געווען א מושלם: א שפילער, א זינגער, א געלערנטער. שמחת תורה פלעגט אט דער יוסף אין טריסקער שולכל זיך שטארק משמח זיין. אברהמל איז געווען דער שפעטערדיקער פארזיצער פון יודענראט. געווען דארט א שטוב מיט קלוגע מיידלעך. אין הויז ביי די ליבערסאנס, פלעגט זיך צוזאמענטרעפן די בעסטע יוגנט. דארט פלעגן זיך אויך צוזאמענטרעפן די איינגעזעסענע און צוגערייזטע וואלד־סוחרים.

אין קליינעם מויערל, איז איין זייט באווינט דורך ר' אברהם קירזשנער, א ייד א יודע־ספר, א שטילער, מיושבדיקער מענטש. נאך אים האבן דארט געווינט זיינע יורשים. די צווייטע העלפט האט אמאל געהערט צו דער משפחה גאניקזיס, פון וועלכער עס דארף זיך געפינען א זון אין מאסקווע.

אשר פערלשטיין, דער בלעכער, א בעל־משפחה מיט טעכטער און זין. צוויי טעכטער זענען איצט אין ישראל. איין טאכטער איז אין סארנע און די איבעריקע גרויסע משפחה — איז נישטא. אין געטא האט ר' אשר געהאט פחד פארן טויט. ער איז געווען שטארק

פרום, געקליבן דאָוונערס צו די מנינים, אַריינגעקוקט אין ספרימלעך. מיר האָט ער געזאָגט: „דו ווייסט, דער גוף דאַרף שוין ב"ה גאָרנישט"...

אין דעם עק פֿאָרט־אַרטור האָט געווינט איציק בודימלער־זאַמדווייס, מיט אַ שטוב קינדערלעך. אַלע שטילינקע יידן. די פרוי האָט געהאַט דרך־ארץ פֿאַר די שטאָטישע יידן. איציק, אַליין אַ געבוירענער אין דאָמבראָוויץ, האָט געקענט אַלעמענס חסרונות. ער האָט געפּלאָגט זאָגן, אַז היינט מוז מען ליב האָבן אַלע יידן, און ער האָט עס טאָקע מקיים געווען. ער האָט ליב געהאַט אַלע יידן אָן אויסנאַם.

די יורשים פון ר׳ שלמה זאַמדווייס (דער גערופּענער: קאָן) זענען: דער איידעם נחמן פּעלד, אַ ייד מיט אַ הדרת פּנים, אַ באַאַבטער האַלץ־סוחר, אַ בערעזנער חסיד. אַקטיוו אין אַלע ענינים פון בערעזנער חסידות אין דאָמבראָוויץ. אַ גוטער דאָוונער, אַ שיינער זינגער, אַ מיטגליד אין דער שוחטים־קאָמיסיע, אַ גבאי אין דער בערעזנער חברה־קדישא, אויף שמחות — שמח ושימח את הרבים, געקענט טרינקען מיט חסידים „לחיים", געהאַט אַ שטוב מיט קינדער, שיינע מיידלעך, שיינע יינגלעך. געווען אַ שטאַרקער מקורב ביים רב ר׳ נחומציע. אין אַמעריקע דאַרף זיך געפינען דער עלטערער זין, לייבל. דער צווייטער שורש פון ר׳ שלמהן איז הערשל פּעטשעניק, דער גערופּענער — „דינסטיק". אויך אַ בן תורה, געלייענט און געשריבן עבֿרית, אַ גוטער דאָוונער, אַ זינגער און אַ מבין אויף נגינה. געווען מלא חימה אויף חזנים וועלכע קענען נישט און קומען אין שטעטל אַריין דאָוונענען. איינמאָל ברענגט דער גבאי, אַרטשיק דער קירזשנער, אַראָפּ זיינס אַ מקורב, אַ חזן, וועלכער דאָוונט מעריב אין דער גרויסער שול און קען נישט. הערשל פּעטשעניק דרייט מיט דער נאָז בעתן דאָוונענען. נאָכהער זאָגט ער צום חזן: „די גמרא דערציילט, אַז מיט איינעם אַ מאָן האָט גאָט געטאָן אַ נס און ער האָט אַליין אָנגעזויגט זיין הונגעריק קינד. איך ראָט אייך דעריבער, חזן, וועלט אַן אָם! אַיי, איר קענט נישט, גאָט טוט נישט קיין נס, נו, און אַ חזן קענט איר זיין?". עס איז אונטערגעלאָפֿן אַרטשיק גבאי מיט נאָך גוטע־ברידער, און מען האָט זיך געקריגט ביזן גרויסן טאָג. הערשל האָט געהאַט אַ קראָם. אַ ייד האָט אים איבערגעגעבן 25 רובל, איז ער אים אַליין נאָכגעלאָפֿן און געשריגן: „וועלוול, דו האָסט אָפּגעברענט מיט אַ 25־ער, נאָ זיי דיר אָפּ". ער האָט פֿאַרלאָזט דאָמבראָוויץ און זיך באַזעצט אין פּאַריז מיט זיין גאָנצער משפּחה.

דער זון, וועלוול זאַמדווייס, אויך אַ בן־תורה, אַ שאַרפּער קאָפּ, אַ גוטער בעל קורא און אַ גוטער מתפּלל (זיינע קינדער זענען אין ישראל). דער אַלטער ר׳ שלמה איז געווען מער וואָגיקער פון אים און דאָמבראָוויץ האָט געוואָלט זען אין וועלוולן דעם טאַטן, פֿאַרגעסנדיק גאָר, אַז אין ר׳ שלמהס דור, איז די גאָנצע וועלט געווען אָן אָנדערע. איז דעם הויז, מיט די גרויסע צימערן, האָבן די סאָוויעטן, נאָכן פֿאַריאָגן די דייטשן, איינגע־אָרדנט אַ קלוב.

שטיי איך אָזוי אויף דעם פּלאַץ פון מיין עלטערנס הויז, טאָקע לעם ר׳ שלמהס שטוב און כ׳זע ווי אין די צימערן טאָנצן די טעכטער פון דאָמבראָוויצער גויים, אונדזערע מערדער. נאָר אָט לויפט גראָד פֿאַרבייַ דורך מאָקאָראָוער גאַס, שוין אין חרוב־געווא־רענעם יידישן פערטל, אָן איניקל פון אַ דאָמבראָוויצער ערלעכן יידן — ר׳ וועלוול

סאראקאטש. דער וואָס לויפט אַזוי איז אַ קאָפּיטאַן פון דער סאָוויעטישער אַרמיי, אָנגע־טאָן אין דעם אָפּיצירישן אוניפאָרם. די פּאָגאָנעס — באַגילדטע. אויף דעם ברוסטקאַסטן באָמבלען זיך די פּאַרדינטע אָרדנס. דער יידישער קאָפּיטאַן, באַליק, איז אַ זון פון אויסגעהרגעטן דאָמבראָוויץ און איז נאָר־וואָס געקומען פון פראָנט. ער זוכט טאַטע־מאַמע, ברידער און שוועסטער. שוין אַ פּאָר טעג ווי ער בלאָנקעט זיך אַרום איבער די קברים־חורבות און דערזעענדיק מיך, שטעלט ער זיך אָפּ, צעקושט זיך מיט מיר, ווייזט אַ ביסל און לויפט גיך אַריין אין וועלוולס אַמאָליקע צימערן צו די טאַצנדיקע בנות־מואב, און ער טאַנצט שוין צום טאַקט פון מיליטעריש־ן אָרקעסטער...

„באַליק! — זאָג איך צו אים — זי האָט דיין שוועסטער דערשטיקט. איר טאַטע האָט דיין טאַטן דערשטאָכן. איר מאַמע האָט דיין מאַמען דערוואָרגן". ענטפערט קאָפּיטאַן באַליק: „מיר, סאָוויעטישע מענטשן, דענקען אַנדערש. נישט זי, און נישט איר טאַטע־מאַמע זענען שולדיק, דאָס דייטשישע פּאָלק מיט היטלערן, ימח שמו, זענען שולדיק איך פּאָר פון דאָנען מאָרגן אויפן פראָנט, אין מיין האָרצן ברענט אַ פּייער נישט ווינציקער ווי אין דיין האָרצן און איך וועל נקמה נעמען אין די דייטשן, אָבער מיר דאַרפן אונדזערע שכנים, די סאָוויעטישע בירגער, האָבן פּאָר גוטע פריינט. לייען — פירט ער אויס — איליאַ ערענבורגן, וועט דיר ווערן קלאָר, אַז אונדזערע שכנים זענען נישט שולדיק".

נישט קיין פּייער, נישט קיין ווייטיק, נאָר עפּעס אַ קאַלטן פראָסט האָב איך דערפילט אין מיין האַרץ און געטראָכט דערביי, אַז איליאַ ערענבורג, וועלוול סאראקאטשס איניקל, און איך, — מיר אַלע זענען קאַלטע טויטע גופים און נישט מער... באַליקן האָט זייער גיך אויפן פראָנט דערהרגעט אַ דייטשישע קויל און נקמה, האָט ביז היינט נאָך קיינער נישט גענומען.

אין ווינקל פון פּליאַנט, אין גאָטליבס הויז, רודערט זיך. דאָרטן איז איצט אַן אָמט פון אַ טראַקטאָרן־סטאַציע. אין פּליאַנט אויף אַ בערגל, האָט מען מיר געזאָגט, זענען דאָ 97 יידישע קברים. אויך איבערן גאַנצן פּליאַנט זענען צעשפרייט יידישע קדושים. נאָר ס׳איז נישט צו דערקענען. אויף די הייליקע ביינער שטייען טראַקטאָרן, ערד־מאַשינען. אַ גוייטע זאָגט מיר: „טאזש טוט סאַמי מאהילי" — בלויז קברים און קברים. אין די צימערן האָבן דאָ געווווינט דריי דורות, וועלכע איך האָב געקענט. פון ערשטן דור ביזן דריטן איז אַ מהלך רב. דער ערשטער, מאיר סנדר מיט זיין אייגנאַרטיקער יידישקייט און תורה־קענטעניש און תכלית פּאָרן כלל ישראל. ווען ער האָט באַמערקט, אַז אין הויז פון זיין שכן איז נישט גאָר אין גאַנצן יידישלעך, האָט ער נישט געוואָרט און אייגעטענהט מיטן שכן, הלמאי עס איז אַזוי און ער האָט משפּיע געווען. דער שכן האָט צוגעזאָגט, אַז ער וועט זיך דורכשמועסן מיטן ראַבין און מאיר סנדר גאָטליב קוקט נאָך, זעט, אַז עס זענען שוין פּאַרבייַ אַ פּאָר וואָכן און קיין שום שינויים ביים שכן אין שטוב זעט מען נישט, שעמט ער זיך נישט און פרעגט דעם שכן: „ביסט געווען ביים רב? וואָס האָט דער רב געזאָגט?" ענטפערט דער שכן: „דער ראַבין האָט געזאָגט — „טשעפּוכא". פרעגט מאיר סנדר אַ צעטומלטער: „ביי וועלכן ראַבין ביסטו געווען?". ענטפערט דער שכן: „נו, ביים קאַזאַני ראַבין, גאַספּאַדין שיינפליש". דער אַלטער ר׳ מאיר סנדר

גאָטליב האָט געוואָלט אַרויסטרייבן דאָס עם־הארצות פון זיין שכן — אפשר דער איינציקער עם־הארץ אין דאָמבראָוויץ.

זיין זון, ר׳ שמוליק גאָטליב, אַ שטילער, טייערער יִיד. שוין נישט קיין גאָטס פּאַרזאָרגער, שוין נישט קיין קעמפער פאַר יידישקייט, אָבער אַליין אַ גאַנצער יִיד. נאָכהער קומט נח געַרצקעס, ר׳ שמוליקס איידעם פון גאָטליבס הויז. אין די היטלער־יאָרן איז אָט דער נח אַרומגעגאַנגען אַ הונגעריקער, אַ פּאַרחלשטער, אין קעשענע שטעַנדיק געהאַט אַ רוסישע צייטונג, אַן אַלטע און נאַך אַן עלטערע, מיט אַרטיקלען וועגן צוקונפטיקע מפלות פון היטלערן און דערציילט וועגן היטלערס מיתה משונה. איך טרעף אים בייַ מאָשקע ראניער, וועלכער האָט געקויפט דאָס הויז בייַ די יורשים פון מאַנעס בייגעל און נח נעמט אַרויס אַ בויגן פאַפּיר מיט אַ שערעלע און מאַכט אין פּאַפּיר אַ שניט, און עס באַקומט זיך כמו די מאַפּע פון אייראָפּע. זאָגט נח: „היטלער האָט שוין באַזיגט גאַנץ אייראָפּע". דערנאָך טוט ער ווידער אַ שניט אין זעלבן פּאַפּיר און עס ווערט אַ האַלבער ערד קוגל. זאָגט נח: „היטלער האָט שוין באַזיגט אַ האַלבע וועלט". און אַזוי שנייַדט ער ווייטער דאָס פּאַפּיר און עס באַקומט זיך אַ טרומנע מיט אַ צלם. זאָגט נח: „איצט קומט היטלערס מיתה משונה". נח גערצקעס נבואה איז באמת מקויים געוואָרן, נאָר צו שפּעט. אָבער אין יענעם מאָמענט, האָבן זיך יידן געקוויקט מיט נחס נבואה און אָפּגעכאַפּט דאָס האַרץ.

סנדלרס גרויסע מויער איז געבליבן גאַנץ און איז באַזעצט דורך סאָוויעטישע אַמטן. דאָס לעצטע מאָל האָב איך געדאַוונט אין שולכל, בייַ דער גרויסער שול, האַלב צען אַזייגער, מיט דעם אַזוי גערופענעם „סנדלרס מנין". סנדלר האָט טאַקע מיטגעדאַוונט. מער האָב איך סנדלרן נישט געזען.

סנדלר איז געווען אַן אַלזייטיקער יִיד. אין די צאַרישע צייטן האָט ער זיכער נישט געגליבט, אַז ער איז אין גלות. ער איז געווען איינגעוואַקסן אין דער רוסישער שפּראַך און אין איר קולטור. געווען אַ יִיד אַ תקיף. בייַ אים אין שטוב איז אַמאָל געווען אַ חתונה פון זיינער אַ קרובה און דער פּריסטאָו האָט נישט געלאָזט פירן צו דער חופּה מיט כלי־זמרים, אָבער סנדלר האָט זיך געקריגט מיט קסאָוועראָקן און געשלאָגן זיך מיט מאלאדיקן דעם אוריאַדניק. צו יענער צייט איז עס געווען אַ העזה פון אַ יִיד צו מאַכן אַזאַ רעש, אונטער דער הערשאַפט פון רוסישן צאַר, אָבער בימי היטלער, ימח שמו, זענען צענדליקער טויזנטער יידן אומגעקומען מיט טויזנטער טויטן און קיינער האָט נישט געמאַכט קיין רעש.

פערציק יאָר האָט סנדלר געהיילט און גערעטעוועט יידישע און נישט־יידישע קינדער, פון כל מיני קינדער־חולאתן. אַלע גויישע הייזער, פון ווייטן אָזערי־קאַראַסין פון איין זייט, ביז דובע־סווארישטשעוויטש פון דער צווייטער זייט, האָבן פון אים באַקומען רפואות. אין די יאָרן 20־1918, ווען דער טיפוס האָט אומגעשטערט געוועלטיקט, האָט דער רופא סנדלר זיך ממש מוסר־נפש געפונען קיין איין גוטער גוי ווָאס זאָל וועלן געבן שוץ זיין פרוי און זיינע קינדער.

און אט זע איך דעם פוילישן קלויסטער מיט אלע זיינע קאטוילישע הייליקייטן, היסטארישע פוילישע קברים פון העלדן און פון הייליקע. די גאנצע קאטוילישע פראכט און גלאנץ איז געריכט פון ארט און עס הערשט דארט אומארדענונג און הפקרות. אפילו א רעליגיעזן ייד נעמט ארום א גרויל און ער פילט אן עקל צו די סאדיסטישע משוגעים, וועלכע זענען מבזה רעליגיעזע ווערטן פון דער פרעמדער אמונה.

נאסיע הערשס מויער איז געשטאנען הונדערטער יארן. במשך די לעצטע 300 יאר — שטענדיק געהערט צו יידן. איבערגעגאנגען פון טאטעס צו קינדער און געווען אן עדות פון יידישער איינגעזונקייט. אין מאגיסטראט האט מען, בימי פוילן, געבראכט א בילד פון ווארשע, וואס איז געווען געמאלן אין דאמבראווויץ, צוריק מיט 300 יאר, און איז געהאנגען אין ווארשעווער מוזיי. אויף דעם בילד זעט מען דעם פוילישן קלויסטער מיטן צוגאנג פון מארק און לינקס — נאסיע הערשס מויער. איצט איז דא נישט מער ווי א רואינע. דער לעצטער קרבן פון דעם מויער און פון נאסיע הערשס איניקלעך, איז דער בחור הערשל גערשטיין. צען חדשים נאך דער שחיטה, דערהרגענען אים די גויים אין וואלד.

אט די געפארבטע רחבותדיקע שטוב האט געהערט צו בערל גאטליב. א שטוב מיט קינדער, שיינע מיידלעך, געראטענע יינגלעך. פון דאנען זענען עס געגאנגען די ערשטע שוואלבן פון דאמבראוויץ זיך לערנען אין וועלטלעכע שולן. דעם עלטערן יינגל, משהלען, איז געווען שווער צו לערנען אין די רוסישע שולן, צוליב פראצענט־נארמע. אבער די עלטערן האבן אנגעוועגדעט מי און משה האט יא דארט געלערנט. די עלטערע טאכטער הינדל, האט שטודירט און איז געווארן צאן־ארצט. פון דער א שטוב, איז מיט גאר די ערשטע חלוצים אווען קיין ארץ ישראל דער יונגערער זון, אברהמל. די שיינע טעכטער האבן חתונה געהאט קיין ווארשע, קיין ראוונע. די מוטער, דינטשע, מיט ביידע זין, זענען אווען קיין ארץ־ישראל. בערל גאטליב איז געשטארבן אויפן ארט. איצט בעל־ביתעווען גויים אין דער יידישער שטוב.

שטייענדיק ביי בערל גאטליבס הויז, דערמאן איך זיך אין דארף בארוא, אויפן ברעג פון טייך סטיר. דארט האבן געלעבט צוויי גרויסע יידישע משפחות: איינע מיטן נאמען באקסער מיט קינדער און קינדס־קינדער, און די צווייטע — יאסל זיסקינד, קינדער און קינדס־קינדער. די זין, טעכטער און אייניקלעך פון די דאזיקע משפחות פלעגן יעדעס יאר פארן אויף באזוך קיין דאמבראוויץ — צו דינטשע גאטליב, און זיך אפשטעלן ביי מיין פאטערס הויז, אין דארף דובע, דארט אפרועז און פארברענגען א פאר שעה. אט די משפחות האבן זיך פארנומען מיט פאסעסיעס, האבן געבאלעבאטעווט מיט גיטער, הונדערטער קי און שטאלן־אקסן, ברויערייען. זיי האבן זיך אויסגעייכנט מיט זייער פריצישער ברייטקייט, יידישער פשטות, ליטווויש־גבירישער רחבות, גוטברידערישקייט און אפנהארציקייט. אט דעם טיפ ייד וועלן מיר שוין מער נישט זען.

איבער דער גאס שטייט דאס מויערל ווי געווען. אינעווייניק — די זעלבע איינריכ־טונגען, די לאטיינישע אויפשריפטן, די פלעשעלעך, אבער די פריערדיקע יידישע בעלי־בתים פון אפטייק — העניע מאטוסאוו מיט איר מאן און קינד, זענען נישטא. א דאמברא־

וויצער ייד פלעגט זיך פילן באַפרידיקט וואָס די אָפּטייק איז אַ יידישע. אין געוויסע פאַלן פלעגן טאַקע דאָמבראָוויצער אַרעמעלייט באַקומען גרויסע הנחות אויף רפואות און אַמאָל, גאָר אומזיסט. אין מיטן דער נאָכט פלעגט אַ ייד, דרייסט, אָן צערעמאָניעס, קלאָפּן אין פענצטער פון שלאָפצימער און רופן: „העניע, איך דאַרף אַ רפואה".

אויף דעם אָרט איז אין אָנהייב פון 20-טן יאָרהונדערט געשטאַנען אַ ריזיק הויז פונאַנדערגעשפרייט איבער וואָראָבינער גאַס און אין מאַרק, פון פאָרנט, איז געווען אַ גרויסערווינקלדיקער בריקל מיט אַ דאַך, אָנגעשפּאָרט אויף ריזיקע וויסע קיילעכדיקע, געמויערטע סטאָלבעס. בעת דער גרויסער שריפה האָבן סאָרנער, דאָמבראָוויצער און וואָראָבינער פייערלעשער געשוויצט אַ גאַנצן מעת־לעת ביי דעם הויז. דאָן האָט זיך דאָס הויז געראטעוועט אויפן נאָמען פון אברהם יקותיאל. זיין זון, משה־הערש פאָטרוך, האָט אויף דעם זעלבן פלאַץ געלאָזט אויסמויערן אַ שיין באַקוועם מויערל. אַ שטיקל צייט איז דאָרט געווען תורה וגדולה במקום אחד. משה־הערש אַליין — אַ ייד אַ נגיד, אַ סטאָלינער חסיד, וירא־שמים, אַ רויקער מענטש מיט זין, טעכטער, אידעמס, וועלכע האָבן שוין אַליין געהאַט גראַטענע טעכטער. נאָך דער ערשטער וועלט־מלחמה איז משה־הערשס מלוכה אויך צעטרייסלט געוואָרן. טאַטע, זין און אידעמס זענען אויסגעשטאָרבן, דאָס מויערל איז פאַרקויפט געוואָרן צו העניע מאַטסאָוו. און אויך זי איז דערנאָך אומגעקומען. איצט שטייט אין אָפּטייק אַ פרעמדע סאָוויעטישע גוייע.

באַלד נאָך דעם הויז שטייט אַ לאַנגע צוויי־זייטיקע געביידע. אין דער ערשטער העלפט וווינען די שפּיראס, אוראיניקלעך פון ר׳ איציע דיין ז״ל. אין דער שטוב האָבן דורות זיך געביטן. פון ר׳ איציע דיין ביזן חורבן זענען פאַרלאָפן 32 יאָר און עס איז שוין דער פערטער דור. אַלע האָבן געהאַט שאַרפע קעפּ. דער לעצטער איז געווען איציק שפּירא, אויך אַ בעל־שכל, אַ חריף. אָבער אויך אָט דעם יונג האָט אַ דאָמבראָוויצער גויעץ צו זיך פאַרנאַרט. פריער האָט איציק צו אים אריבערגעטראָגן זיין גאַנץ האָב־און־גוטס און נאָכהער, בעת דער שחיטה, איז ער מיט דער פרוי געקומען אויף דעם אָפּגע־רעדטן אָרט זוכן שוץ. דער גוי אָבער ברענגט דייטשן וועלכע דערמאָרדן זיי.

די צווייטע האַלבע דירה, ווו איז מיינע יונגע יאָרן איז געווען די אָפּטייק, גייט שפּעטער איבער צו ר׳ מענדל מאַטסאָוו און קינדער. דאָס הויז האָט זיך דאָן פונאַנדער־געוואַקסן מיט גבירישער רחבות, זיך אָנגעפילט מיט קולטורעלע מענטשן, געלערנטע טעכטער, שיינע אידעמס, אַ גראָטענעם זון, אַן אינטעליגענטע שנור. אָבער זייער גיך האָט די שטוב אָנגעהויבן אונטערגיין. זייער אָפּטע טויט־פאַלן האָבן אויסגעלידיקט די שטוב. צו דער זעלבער צייט האָט זיך אָנגעהויבן אַ ירידה אין די געשעפטן. דער לעצטער קרבן, דער זון, דאַדיק, האָט נעבעך נישט געוואָלט גלויבן, אַז דייטשלאַנד פון געטע, קאַנט און בעטהאָווען, וועלן אַזוי בעסטיאַליש קאָנען מאָרדן אומשולדיקע מענטשן.

אין דער וואראבינער גאַס האָבן יידן געווווינט נאָר פון פאָרנט. די גאַנצע לאַנגע גאס איז באַזעצט מיט גויים. פון רעכטס געפינט זיך מאשע דעם מלמדס הויז, וועמענס בחורים עס זענען שפּעטער זיך צעפאָרן אין דער וועלט אַריין. אין שטוב האָט זיך

באַזעצט בלעזשאַווסקי, דער בוכהאַלטער, אַ ייד אַ מושלם. זיינס אַ יינגל האָט זיך אַרומגעדרייט אַ שטיקל צייט אין וואַלד, און די גויים האָבן אים דערהרגעט.

דאָ איז געזעסן מנחם, דער חזן פון סטאָלינער שטיבל וועגן וועלכן דער סטאָלינער רבי האָט געזאָגט: „ער האָט אין דאָמבראָווויץ אַנדערהאַלבן חסידים אין ביידע שטיבלעך צו אַ האַלבן חסיד און מנחם־חזן — דער גאַנצער חסיד. דאָס הייסט: אַ גרויסער ערלעכער ייד. די הויפט־שטריכן פון ר' מנחמען זענען: אהבת אלקי ישראל, אהבת תורת ישראל. זיין אהבת ישראל האָט זיך באַצויגן נאָר צו די וועלכע האָבן אויך פאַרמאָגט אהבת השם ואהבת תורת ישראל. כלפי אַנדערע איז ער געווען אַ נוקם ונוטר.

דאָ האָבן אויך געווויינט אָפּצווייגן פון אברהם יקותיאלס משפחה, בייראַך, מיט זיינע קינדער. אַ זון, מאיר, אַ קלוגער בחור, און אַ שטומע טאָכטער. און דאָן — אַשר משה־הערשס, אַ שטאַרקער חסיד, אַ התלהבותדיקער דאָוונער. שטענדיק זיך געפלאָגט און נישט געהאַט קיין פרנסה. שמעון איסאד מיט זיין משפחה: אַ שטילער בכבודיקער ייד מיט יידישע פאַרקלערטע אויגן, יונגע טעכטער — ציוניסטישע עסקניות און יינגלעך וועלכע זענען אַוועק מיט דער שוועסטער קיין ארץ־ישראל. איסאדס איידעם, בערל שפירא, אַ טיף דענקענדיקער יונגערמאַן. אין אַן עת־צרה — געגעבן יעדן איינעם יורידישע עצות. ביי אים אין שטוב זיצן טאָקע שטענדיק מענטשן און זענען זיך מיט אים שואל עצה. במשך 20 יאָר פון פוילנס הערשאַפט אין דאָמבראָוויץ, קעמפט ער יורידיש פאַר אַלעמענס צרות און פאַר געטראָפענע פון אַנטיסעמיטיזם. אין סוף 1939־טן יאָר, ווען די סאָוויעטן הויבן אַן צו באַלעבאַטעווען אין דאָמבראָוויץ, זאָגט זיך בערל אַרויס: „איינס זאָג איך, אַ ביסל אמת איז נאָך דאָ אין דער וועלט, און דאָס איז די סאָוויעטן־מאַכט". אין יאָר 1941 פרעגט אים אַ דאָמבראָוויצער ייד: „בערל, וואָס איז מכוח דעם ביסל אמת?"... און ער ענטפערט שוין גאָרנישט. אין יאָר 1942 קומען פאָר אין זיין שטוב די געשלאָסענע זיצונגען פון יודענראַט וועגן קאָנטריבוציעס און דייטשישע אכזריות. דאָן האָט בערל ווידער געזאָגט: „אַ ביסל אמת איז דאָ נאָר ביי די סאָוויעטן".

בערל שפירא, ר' איציע דיינס אייניקל, וועלכער האָט געפונען דאָס ביסל אמת דווקא ביי די סאָוויעטן, אַנטלויפט פון דייטשישע הענט און פלאָגט זיך אַ סך חדשים און בלאָנקעט איבער פעלדער און וועלדער, נאַקעט און הונגעריק. ער דערוואַרט זיך נישט אויף דעם ביסל סאָוויעטישן אמת און ווערט אין וואַלד דערהרגעט פון די הענט פון רויטע סאָוויעטישע פאַרטיזאַנער.

די „גבירים" פון דער צאַרסקער גאַס

אין דער צאַרסקער גאַס זענען געזעסן נישט די אויבערשטע שיכטן פון דאָמבראָ־ווִיצער יידן. בעת היטלערס פראָפאַגאַנדע, אַז יידן ווילן באַהערשן די וועלט און אַז יידישער קאַפּיטאַל עקספּלואַטירט די אוקראַינישע מאַסן צי, למשל, אַז יידישע קאָמו־ניסטן זיצן אין קרעמל און ווילן הערשן איבער דער וועלט, — האָט די דאָזיקע גאַס מיט אירע קבצנים, בעלי־עגלות און דאָרפסגייער, נישט געקאָנט פאָרשטיין, אַז דאָס מיינט מען זיי. טאָ זאָלן מיר כאָטש געדענקען אָט די „גענט־מאַגנאַטן", די „באַזיצער" פון

גרויסע רייכטימער, די „וועלט־רעגירער" און „גרויסע פאַליטיקער", די „דיפלאָמאַטן" און „מלחמה־העצער", די „וועלט־צינדער", וועלכע זענען אויפגעוואַקסן אין דאָמבראָוויץ אויף דער צאַרסקער גאַס — קעגן וועלכע היטלערס פראָפאַגאַנדע האָט געפירט אַ ווילדע קאַמפאַניע, קעגן וועלכע די אוקראַינישע פאַטריאָטן האָבן געהעצט און גערופן דאָס אוקראַינישע פאָלק צו מאָרדן יידן, ווייל זיי האָבן פאַרכאַפט אוקראַינע, און קעגן וועלכע די רוסישע וולאַסאָווצעס האָבן געריכט די רוסישע מאַסן און זיי גערופן אויסצוראָטן די יידן, ווייל אָט די יידעלעך פון דער דאָמבראָוויצער סוויניאטשער גאַס, האָבן אָנגעווראָרפן דער הייליקער רוסלאַנד דעם קאָמוניזם און פאַרטריבן אַלע האַרעפאַשנע, פריי רוסן אין קאָלכאָז אַריין...

יאָ, לאָמיר טאַקע געדענקען יעדן ביים נאָמען און וויסן זיין פאַך און אָרט לעבן.

באָלד ביים ווינקל גאַס פון וואַנען מען פלעגט גיין צום שפיטאָל, אָדער פירן די מתים צום נייעם הייליקן אָרט, איז געשטאַנען די באַנייטע שטוב פון דעם שטילן, אַרבעטזאַמען שוסטער, חנא־לייב, וועמענס שטיוול ס'האָבן געטראָגן אַ גרויסער טייל גויים. האָרט לעם זיין שטוב האָט געוווינט אַן איינזאַמע פרוי מיט צוויי קינדער. דער מאַן איז געווען אין אַמעריקע, אָבער די אַמעריקאַנער געזעצן האָבן נישט דערלויבט זיי אַריבערצונעמען און זי האָט אָפגעפינצטערט אירע יאָרן דאָ, ביז היטלערס חלף האָט זיך אַראָפגעלאָזט אויף איר האָלדז. איצט קומט בערל „דער גענער", דער איזוואַשטשיק מיט זיין שאַראַבאַן. דער וואָרט־זאָגער ביי די איזוואַשטשיקעס, וועלכע רופן אים טאַקע „בערל קאָמענדאַנט". אין די שבתים איז בערל אָנגעטאָן אין בגדי שבת און איז אַ יושב ביי ר' נחומציעס טיש, העדט חסידישע תורה, כאָפט שיריים און טרינקט אַ יידישן „לחיים".

און אָט זענען פייסאָך און דוד, די „ניורקעס" — בעלי־עגלות, וועלכע שלעפן אויף די פלייצעס שווערע זעק און פעסלעך, בעלי־בתים פון אויסגעדאַרטע פערד און אין שטוב — אויסגעפראָצעוועטע פרויען און האָבל־הונגעריקע קינדער. זייער שכן איז דער בעל־עגלה, חיים גאמפל, דער שטאַמלדיקער, מיטן פאַרמוליעטן פערד און מיט דראָט צוגעבונדענע שינעס צו די אבאדעס. ער האָט קיין מאָל נישט געהאַט די מעגלעכקייט אויסצוריכטן ביים שמיד זיין צעפאָרענעם וואָגן. יאָסעלע שפראָגער, דער קוימענקערער, לייזער דער בלינדער וועמען זיין וויב האָט אַרומגעפירט איבער די הייזער נעמען קצבה. אַמאָל, אין אָדעס, איז ער געווען אַ זינגער, אַ דאָוונענער.

חיים וואָראָנאָ איז געווען דער ערשטער קרבן בעת דער שחיטה. ער האָט געפרווט אַנטלויפן, האָט אים אַן אוקראַינער דערשאָסן. ער פלעגט ביזן קריג וואַנדערן אַ גאַנצע וואָך איבער די דערפער. געווען זייער אַן אַרנטלעכער, שטילער מענטש. זיין אומזאַץ קאַפּיטאָל וואָס איז באַשטאַנען פון 200 זלאָטעס, אויסגעבאָרגטע צו באַקאַנטע דאָרפישע גויים, איז געבליבן ביי זיי מיטן טאָג פון היטלערס אַריינמאַרש. עליע וואָראָנאָ, וועמען דאָמבראָוויץ האָט גערופן „בראָן" איז געווען אַ בעל־עגלה, אַ קבצן, געהאַט אַ שטוב מיט קינדער. אין געטאָ האָט ער גוט אונטערגעהונגערט.

ליפע דער „ראָביי", איז געווען אַן אפשיין פון אַ בעל־עגלה: אַן כוח, אַן פערד און

אן אַ וואָגן. געזעסן איז דאָרט אויך מוישל סעגאַלאָוויטש, וועלכער האָט געמעקלט, געהאַנדלט מיט אַלטע פערד און איז געווען אַ גוטער־ברודער מיט אַלע גויים פון דער אַרומיקער סביבה.

ביי דער זייט, אינעם שמאָלן געסעלע, האָט געווינט שרה־וועלוול „סראקאַטש", דער פרומאַק. אויף די עלטערע יאָרן האָט ער געטראָגן די זאָרג פאַר די דאָמבראָוויצער קבצנים. אין די יונגע יאָרן האָט ער געלאָטעט און גענייט שטיוול פון דעם שטאַרקסטן לעדער פאַר די ביליקסטע פרייזן, כדי חלילה נישט אָפצונאַרן נישט קיין ייד, און אַ גוי אָוודאי נישט, ווייל עס איז אַ חילול השם.

סאָניע דער גלעזער, טראָגט אַ גאַנצע וואָך אַ קעסטל אויף די פלייצעס, צעריבענעם קרייד, אַ טאָרבע מיט אַ באַנקע פאָקאָסט. ער גייט געבויגן פון שטוב צו שטוב, קיטעווען און גלאָזט פאַר מזומנים און אויך אויף בארג, און מאָנט אויף ס׳געלט במשך אַ גאַנץ יאָר.

דאָ ווינען יאָסל „ראַביי" דער שנייידער, יאָסל קאזעקזא, יונה בעל־עגלה. דער לעצטער, וועמ ער פירט משאות, הוקעט ער און שרייט, שפּאַרט דעם וואָגן, עס גיסט זיך פון אים טייכן שווייס, אַזוי אויך וועלוול דער בעל־עגלה. דאָ האָט געווינט דער אַלטער אָרילע, ער איז געגאַנגען זיך טובל זיין אין אַ הייסער מקוה און איז פון חלשות געשטאָרבן בטהרה.

דאָ האָבן אַמאָל געווינט די אַלע קאווזאלעס, די אַזוי גערופענע „דער צורר". מען האָט אין דאָמבראָוויץ נישט געדאַרפט זיין חלילה קיין צורר צו פאַרדינען אַזאַ נאָמען. אונדזערע האָבן געהאַט אַ שוואַכקייט צו געבן נישט געשטויגענע צונעמען. אַזוי, למשל, האָט דער אַלטער ר׳ שמואל קליגון געלייענט איינמאָל אין פורים די מגילה אין בית המדרש און צוקומענדיק צו „ויזתא" פון די עשרת בני המן, האָט ער זיך פאַרהוסט. זינט דעמאָלט איז דער נאָמען „ויזתא" אַריבער צו אים און צו זיינע קינדער בירושה. אַזוי איז אויך געווען מיטן צונאָמען „צורר". געווען זענען זיי יידן דאָרפסגייער, אַדער דאָרפספאָרער, הדרת־פנימדיקע יידן, מיט שיינע בערד. געווען אויסגעקאָכט מיט הונדער־טער דערפער, און דערביי האָבן זיי געהאַט פרנסה בצמצום.

קיפקע דער שוסטער, פלעגט טראָגן דאָס היטל זיינס אַ ביסל אין אַ זייט און די בארד צוגעקעמט אין דער פאַרקערטער ריכטונג פון היטל. אין שוסטער־וואַרשטאַט זענען יאָרן־לאָנג די שויבן געווען זומער אויסגעבראָכן און ווינטער — פאַרשטעקט מיט שמאָטעס. די יינגלעך זענען געווען אין יוגנט־„בונד" און ווען זיי זענען אונטערגעוואָקסן זענען זיי געווען גרויסע דלפנים.

אויך האָט דאָ געווינט דער גבאי פון בית המדרש און פון בערעזנער „חברה קדישא". ער האָט דערפילט די צוויי פונקציעס, נישט, ווייל ער איז רייך געווען, נאָר ווייל יאָרן־לאָנג האָט ער געהאָרעווען לטובת דעם בית המדרש פון די בערעזנער חסידים, און ווייל דאָמבראָוויצער בערעזנער חסידים האָבן געוואָלט, אַז לאחר מאה ועשרים זאָלן זיי נאָר אייגענע מקבר זיין און סטאָלינער חסידים ווידער האָבן געפאָדערט אַז לאחר מותם זאָלן זיך מיט זיי מטפל זיין נאָר חסידי סטאָלין. אַזוי אַרום אַנטשטייט אין

דאָמבראָוויץ צוויי חברה קדישא׳ס. דאָ, אויף דער צאַרסקער גאַס, איז געווען די רעזידענץ פון דעם האַרעפאַשנעם גבאי פון בערעזנער חברה קדישא — ר׳ מרדכי הערש.

מיין בליק נעמט אַרום די גאַנצע גאַס וועמענס אַלע יידן זענען אומגעקומען. פון אַלע הייזער איז נאָר אברהם קאווזאלעס שטוב געבליבן אויפן אָרט. אברהם אַנטלויפט און וואָגלט איבער וועלדער, פעלדער, בלאָטעס און זיינע ביינער קומען צו קבורה אויף אַ קליין בערגעלע, אין די פינסקער בלאָטעס, לעם אַ הויכן סאָסנע־בוים, אויף וועלכן איך האָב מיט אַ קליין מעסערל אויסגעקריצט די ווערטער: „פ״נ אברהם בן יצחק קאָווזאָלאָ״. קוקנדיק אַזוי אויף זיין שטוב זע איך, אַז אַלע גוויישע הייזער זענען געבליבן גאַנץ, און אַז עס זענען נאָך צוגעקומען פרישע, אַריבערגעטראָגענע פון דער יידישער זייט.

אין דער גאַס האָט געווינט אַ יד, וועלכער איז דאָ געבוירן געוואָרן, אויפגעוואַקסן און אַפילו דאָ חתונה געהאַט. גאַנצע 86 יאָר האָט ער דאָ געלעבט און צום סוף דערלעבט די היטלער־יאָרן און געהרגעט געוואָרן אין סאָרנע. געווען איז עס דער אַלטער ר׳ חיים לאַנדוי וועלכן מען האָט גערופן „דער גלגול״, ווייל בעת ער האָט גערעדט ביי זיך אין שטוב, האָט מען אים געהערט אַוש אויפן מאַרק. אין זיינע יונגע און מיטעלע יאָרן איז ער געווען אַ וויכטיקער בעל־הבית: געהאַט קינדער און קינדס־קינדער, משרתים און פאָרנאַליעס. ר׳ חיים האָט געהאַלטן די „זעמסקע פאָטשט״ און געהאַט אויפן הויף אַ גרויסן גוט איינגעאָרדנטן הילצערנעם שטאַל. אין שטאַל זענען געשטאַנען, ווי ער אַליין פלעגט זאָגן, „אַ פאָר און צוואַנציק פערד, ווי לייבן, פון אַלע קאָליריען״. ר׳ חיים אליין איז געווען אַ גרויסער מבין אויף פערד. ער פלעגט אַרומפאָרן אויף יאָרידן, און זיך צוקלייבן אַ שטאַל פערד מיט וועלכע ער האָט זיך נישט געהאַט צו שעמען, אַפילו ווען מען האָט געדאַרפט פירן מיט זיינע פערד אַ גרויסן נאַטשאַלניק. לעם שטאַל איז געשטאַנען אַ שאָפע מיט געפוצטע שאַראַבאַנען, פאַיעטאַנען פון בעסטן סאָרט. אין זיינע יונגע יאָרן איז ער געווען בבחינת „לא קם ולא זע״ פאָר קיינעם נישט. ווען דער זשיטאָמירער גובערנאַטאָר, דער שונא ישראל, שיט אויף יידן מיט גזירות און גיט אַרויס אַ דעקרעט צוצוונעמען ביי אַלע יידן די אַרענדע פון די פאָטשטן, נעמט חיים און שרייבט אַ קאָנטראָקט אויף אַ גויישן נאָמען. איינמאָל, ווען דער זשיטאָמירער גובערנאַטאָר קומט קיין דאָמב־ראָוויץ מיט אַ סאָטניע טשערקעסן כדי אינצושטילן די צעבונטעווועטע מאָטשולעשטשער גויים וועלכע לאָזן נישט דעם גראָף פלאָטער אַרומגראָבן זיין וואַלד אַרום זייער דאָרף, שפּאָנט אייך ר׳ חיים דריי שפּאָקעס, טוט אַן די שבתדיקע שווארצע קאָפאָטע, מיט דעם זיידענעם גלאָנציק־שוואַרצן היטל, פאַרלייגט פון אויבן דעם ווייסן קאָלנער פון דער זויבערער העמד, גאַרטלט זיך אַרום מיט דער זיידענער גאַרטל, צעקעמט די שוואַרצע באָרד, זעצט זיך ברייט אויף די קאָזלעס, נעמט לייצעס אין די הענט און ער אַליין פירט דעם גובערנאַטאָר מיט גרויס שנעלקייט. פרעגט אים דער גובערנאַטאָר: „ווער ביסטו?״, ענטפערט ער: „איך בין חיים לאָנדוי, אַ יד פון דאָמבראָוויץ; אוֹן אייער הויכהייט, דעם גובערנאַטאָר, דעם קיסרס פאַרטרעטער, טאָר מען דאָך קיין ליגן נישט זאָגן: די פאָטשט איז מיינע און ווער קאָן עס מאָכן בעסער פון מיר?״. און אָט דער שונא ישראל, דער גובערנאַטאָר, האָט באָוויליקט, אַז ר׳ חיים זאָל ווייטער האַלטן די פאָטשט.

אין די זאַטע יאָרן, האָט ר׳ חיים זיך באַטייליקט אין אַלע הצטרכותן פון שטעטל, געגעבן ביד רחבה פאַר גוטע־יידן. אויף דער עלטער איז ער געבליבן איינער אַליין. די קינדער זענען אויסגעשטאַרבן נאָך ביי זיין לעבן און אין זיין גרויס הויז געפינט נאָכט־לעגער יעדער דורכגייענדיקער ארעמאַן, יעדער היימלאָזער, און ביזן סוף פון זיין לעבן קומען צו אים גויים און פרעגן ביי אים מבינות אויף פערדישע פיס...

*

פון דער צאַרסקער גאַס האָבן היטלערס באַנדיטן אַרויסגעשלעפט אַ ייד בערך אין די 60־ער יאָרן, מיט באָרד און פאות, אָנגעטאָן אין אַ לאַנגער קאַפאָטע און זיי האָבן אים געשלאָגן און פאָטאָגראַפירט אין כל מיני פאָזעס. שפּעטער, שוין נאָך דער שחיטה, האָט מיר אין וואַלד אַ גוי געבראַכט אַ צייטונג מיט אַ בילד פון דעם יידן, אונטערגעשריבן: „אַ געכאַפּטער יידישער פּאַרטיזאַן מיט דער ביקס אין האַנט".

די היטלעריסטן און זייערע משרתים, די אוקראַינער, לאַטישן, ליטווינער, עסטאָניער און פאָליאַקן, זענען געווען דאָרשטיק נאָך בלוט. האָבן זיי געשאָפן הונדערטער ליגנס, אין וועלכע זיי האָבן שפּעטער אַליין געגלויבט. און טאָמער איז נאָך ערגעץ געווען אַ פונק פון רחמים, איז עס אויסגעלאָשן געוואָרן. און טאָמער האָט ערגעץ וויר פאַרמאָגט אין אַנ־הייב אַ ביסל חרפה, האָט מען שפּעטער געגלויבט, אַז מיט די ליגנס וועט מען זיך ריינוואַשן. אַזוי האָט מיר שפּעטער דערציילט אַן אוקראַינער, אַ געווען גוטבאַזיצער אין דאָרף דובע, אַ ידיד פון מיין משפּחה, מיטן נאָמען זיניעוויטש, אַז ער וווינט אויף זיכער, אַז וען די סאָוויעטן האָבן אַרויסגעיאָגט היטלערס באַנדעס פון קיעוו, האָט דער סאַרנער געביטס־קאָמיסאַר גערופן אַ זיצונג פון אַלע מאָכט־אָרגאַנען אין סאַרנע און באַהאַנדלט די פראַגע פון אויפגראָבן די גריבער מיט די אויסגעהרגעטע יידן און פאַרברענען זייערע, כדי עס זאָל נישט בלייבן קיין סימן פון דער רציחה. און וען אַן עלטערער דייטש פון דער ווירטשאַפטס־קאָמענדאַנטור האָט געזאָגט, אַז דאָס הייסט טאָפּלטער מאָרד, האָט מען אָט דעם דייטש מער אין סאַרנע נישט געזען. און זיניעוויטש האָט אין געשפּרעך מיט מיר צוגעגעבן: „הינטישע זין, זיי האָבן זיך נישט געשעמט צו מאָרדן און מורא געהאַט, אַז די וועלט וועט מאָנען חשבון פאַר דער שחיטה". נאָר, ליידער, ליידער... נישט מענטש און נישט שד, נישט שטן און נישט מלאך און אויך נישט כביכול אַליין פאָדערן דעם חשבון.

הרצחת וגם ירשת?...

שוין אַ פאָר טעג ווי איך בלאָנקע אַרום צווישן די וויסטע פלעצער, באַוואָקסענע מיט שטעכלקעס. איך שטעל זיך אָפּ לעם יעדן ווינקעלע און דערמאָן זיך וועגן די מענטשן, וועלכע האָבן געווויינט אויף די ערטער אין ערשטן צענדליק יאָרן פון מיין לעבן און די וועלכע האָבן געווויינט דאָ אין די לעצטע יאָרן און זענען פאַרפיניקט געוואָרן. די גויים האָבן פונאַנדערגענומען די הייזער און זיי אַריבערגעטראָגן צו זיך

אין זייערע הויפן. זיי האָבן צעגראָבן די פֿלעצער אוּן געזוכט באַהאַלטענע אוצרות. אָט שטייט איך לעם אברהם ריגזולס צעגראָבענעם פֿלאַץ, אוּן מיר איז קשה: „וואָס האָבן זיי דאָ געזוכט אויפן קבצנס פֿלאַץ?". גייט אַדורך אַן עלטערע גויע אוּן כ׳פרעג איר די שאלה, זאָגט זי: „כראָשי, זאָלאָטאַ שוקאַלי". „לוידעס" זאָגן: אַז דער אַרעמסטער ייד האָט געהאַט גאָלד.

צווישן די חורבות באַגעגן איך יעדן טאָג דעם לעבן־געבליבענעם ייד, — דעם פּאַרטיזאַן, פּנחס ניימאַן, מיט זיין צערפולן אוּן פּאַרשטיינערטן פּנים, אָבער מיט פייערדיקע אויגן וואָס שפּריצן מיט צאָרן. יעדן פון זיי זאָגט ער אַריין וועך אוּן וואָס פּאַראַ רוצח ער איז אוּן וואָס פּאַראַ תליה ס׳קומט אים לויט זיינע מעשים. אוּן צו מיר זאָגט ער: „דו, אוּן נאָך אַזאַלכע ווי דו, וואָס אַנטלויפט איר, פּחדנים, פון אייער אומגליק, אוּן לאָזט איבער אַלע קדושים אויף הפקר? אויב מען דאַרף אין דער ברייטער וועלט עפּעס מתקן זיין, טאָ זאָלן עס אַנדערע מאַכן. אונדזער יידישע אַרבעט איז — בלייבן דאָ אויפן אָרט אוּן מאַכן אַ חשבון מיט די מערדער". אוּן ער זוכט נאָך השבון. אָט גייט ער מיט חיים האָכמאַן צו דער גאַס וועלכע האָט אַמאָל געהאַט אַ סך נעמען. זי האָט זיך אויך געוּרופן די צאַרסקע גאַס, זיי זענען דאָרט ווי אויף אַ יידישן פֿלאַץ פּאַרלייגט אַ גוי, שאשיק זאָקלאַדטשינעס אוּן וויל אַנהייבן בויען אַ שטוב אויף דעם אָרט. גייען ביידע צו אים צו אוּן פּנחס זאָגט: „זאָג מיר, רוצח, דעם בעל־הבית האָסטו דערשטיקט, ווילסטו אויך זיין אַ יורש? ניין! מיין נאָמען איז פּנחס ניימאַן, אוּן דו, מערדער, דו הינטיש בלוט, וועסט דאָ קיין שטוב נישט בויען. ווען דער גוי טוט אַ קוק פּנחסן אין די אויגן אַריין, ווייסט ער שוין ביי זיך, אַז דאָ אויפן פֿלאַץ וועט ער שוין קיין שטוב נישט בויען. אָבער פּנחס באַרויקט זיך נישט אוּן זאָגט צום גוי: „אין דער גאַס האָבן געלעבט בלויז קבצנים אוּן האַרעפאַשניקעס, יידן, וועלכע האָבן געהונגערט. דאָ האָט פערצן שעה אין מעת־לעת חנן־לייב דער שוסטער געגייט שטיוול פאַר גאַנץ דאָמבראָוויצער וואלאסט אוּן אָפּגעגעבן אַן געלט פאַוולעז איוואַנען, אָדער ריצין, אוּן נאָכהער דריי יאָר ביי זיי געמאָנט זיין געלט. דו אוּן דיינע ברידער האָבן חנן־לייבן מיט זיינע קינדער אומגעבראַכט, ווילסטו זיי איצט ירשענען?". אוּן פּנחס ניימאַן איז געבליבן אין דאָמבראָוויץ ברענגען לדין די מערדער.

אויפן נייעם בית־הקברות אוּן אַלטן בית־החיים

איך נעם מיין חבר, מיין שותף פון אומגליק אוּן פּיין, חיים האָכמאַן, אוּן מיר ביידע גייען אויף קבר־אָבות צום נייעם בית־הקברות. אַלע פּרישע קברים פון די דערשאָסענע קדושים, זענען אויסערן שטח פון בית־הקברות — פון יענער זייט צוים. זיי זענען צעאַקערט אוּן דאָס פעלד — פאַרזייט מיט קאָרן. פון דאָרט קומען מיר צו צום אַלטן בית־החיים. דער צוים אוּן אַלע מצבות אוּן שטיבלעך זענען שוין לאַנג אַראָפּגענומען אוּן דער גאַנצער בית־החיים איז צעגראָבן. ווייסינקע ביינער וואַלגערן זיך אַרום. אָט איז אַ טשערעפּ. די ציינער זאָגן עדות, אַז עס איז אַ קאָפּ פון אַ יונגן מענטשן. נישט ווייט נורען אַ חזירטע מיט אירע אָכט קינדער זייערע קעפּ אין ערד. באַלד וועלן זיי צוקומען צום טשערעפּ. אַן אויפגעטרייסלטער, כאָפּ איך דעם טשערעפּ אוּן לייג אים אַריין אין אָפּענעם

גרוב. איך גיב אַ קוק און זע אַ שוידערלעך בילד: דאָס גאַנצע הייליקע פעלד איז אָן איין שטיבל. אַלע קברים זענען איינגעפאַלן. איך טראַכט, אַז מסתמא וועט עס רעגנט וועלן די קברים אָנגעפילט מיט וואַסער. עס שניידט אַזש ביים האַרץ.

אָט שטיי איך ביים טאָפלטן קבר פון ר׳ איציע דיין און זיין זון. דאָס מויערל איז נישטאָ. דער פונדאַמענט — איז געבליבן. דאָס אָרט האָב איך גוט געקענט, ווייל אין שכנות איז דאָס אָרט פון מיין עלטער־זיידן, דער ערשטער דאָמבראָוויצער רב, דער דיין סנדר נתן. נאָך 90 יאָר ליגן אין קבר איז ער געקומען צו־חלום מיין מומע שיינדלען, אַ שנור פון זיינס אָן אייניקל, און איר געזאָגט: „מיינע תכריכים זענען נאָס פון רעגן, מאַכט מיר אַ שטוב מיט אַ דאַך". האָבן זיך צוזאַמעגעקליבן די אייניקלעך און געמאַכט אַ דאַך איבער דעם עלטער־זיידנס קבר. איצט שטיי איך אויף דעם אָרט, מיין עלטער־זיידע איז שוין ווידער אָן אַ דאַך און דערנעבן, נאָך צוויי אינגעפאַלענע קברים, אָן דעקלעך. פאַרוואָס קומען זיי נישט צו חלום — האָב איך אין האַרצן געפרעגט — דער מערדערלעכער רשעותדיקער וועלט און מאָנען נישט די פאַרשעמונג פון די צעגראָבענע ביינער, צעשפרייטע פאָר בייזע ווינטן? פאַרוואָס איז ביז היינט די רשעותדיקע וועלט נישט דערטרונקען געווארן אין ים פון פאַרגאָסענעם יידישן בלוט? פאַרוואָס?

שטייענדיק אויפן צעשטערטן בית הקברות, האָב איך מיך דערמאָנט ווי אַזוי אַ טאַכטער פלעגט גיין אויפן בית־הקברות דערציילן איר געשטאָרבענער מאַמען, אַז זי לעבט בשלום מיט איר מאָן, אַז עס איז דאָ פרנסה. און במחשבה האָט זי בפירוש געזאָגט ווי די מאַמע, ליגנדיק אין קבר, קוועלט פון נחת. און אַז מען האָט געהאָט צער, איז מען דאָך גלייך געגאַנגען אויפן בית־החיים, איינטענהן מיט פאַרשטאָרבענע קרובים און מען פלעגט פילן ווי דער זיידע, ליגנדיק אין קבר, איז זיך מצער און קלייבט זיך גיין פאַרלאָנגען מידת החסד ביים כסא הכבוד. אין אַן עת־צרה האָבן יידן געהאָט אַן אָנשפאַר, וואָרעם עפעס אַ קלייניקייט? דער גאַנצער בית־החיים איז דאָך פול מיט זכות אָבות! איך אַליין האָב אַמאָל גיזען ווי מען האָט געבראַכט אַ מת אויפן אַלטן בית־החיים און עס איז שוין נישט געווען קיין אָרט אויף צו גראָבן אַ קבר, האָט אברהם דער שטיבל־שמש, געגעבן אַ געשריי: „בשם כל החיים זענען מיר גוזר, רוקט זיך צוזאַמען און מאַכט אָרט פאָר חיה בת הרב סנדר נתן". און איך זע כמעט ממש ווי הונדערטער מתים קלייבן צונויף אין די קברים זייערע קיטלען און נעמען מיט זיך די קישעלעך זאָמד פון זייער צוקאָפנס און רוקן זיך צונויף ביז ס׳וועט פריי נאָך אַן אָרט. און ר׳ אברהם זאָגט דערויף: „זעט נאָר, שוין 38 יאָר ווי חיהלעס שוויגער ליגט דאָ און עס איז גאָרנישט מעגלעך, אַז לעם איר זאָל זיין אַ פריי אָרט. כנראה, אַז די הייליקע צדקניות האָבן זיך צוזאַמענגעפרעסט און געמאַכט אַן אָרט פאָר דער שנור, אַז זי זאָל ליגן לעם איר שוויגער".

דאָ אויף דעם בערגעלע איז געשטאַנען אַן אוהל אין וועלכן עס האָבן גערוט צדיקים, מקובלים און תשעה־באב פלעגן אַלע גיין צו אים. דאָרט רוען די רבנים: הרב ר׳ סנדר נתן, הרב ר׳ איציע, הרב ר׳ יעקב, זכר צדיקים לברכה. פאַרוואָס האָט איר געשוויגן?

זענען דער אַלטער רב, ר׳ נחומציע און דער יונגער רב ר׳ אַבעלע, נישט געקומען אָנזאָגן וועגן גרויסן געפאָר? האָט דאָך ר׳ נחומציע אין לעצטן אָוונט, כמעט אויף דעם

אָפענעם קבר אין סאַרנע, געדאַוונט מעריב בציבור, מתפלל געווען באמונה שלימה, געזאָגט מיט אַזאַ התלהבות די ווערטער „והגן בעדינו, והסר מעלינו אויב דבר וחרב ?"...

*

אָט אַזוי האָב איך זיך געזעגנט מיט דאָמבראָוויץ — מיט אירע אייזנאַמע גאַסן און פוסטע הייזער, כ׳האָב אײַנגעזאַפּט אין מיין נשמה און אײַנגעקריצט אין מיין זכרון דעם גרויל און פיין פון חורבן און אומקום. כ׳בין טעג־און־נעכט געשטאַנען צווישן רואינעס, באַוואַקסענע מיט דערנער און ווילדע גראָזן, און נישט בכוח געווען צו קאָנטראָלירן מיינע געדאַנקען. כ׳האָב נישט געמאַכט קיין חשבונות אָבער אויך נישט געקאָנט צוימען דעם רצון. כ׳בין געשטאַנען פאַרשטיינערט אין אָנבליק פון דער גרויליקער אָנטפלעקונג, און מיינע ליפּן האָבן געשעפּטשעט אַ גרויליק געבעט, אַז אַלע הימלען זאָלן צעבראָכן ווערן, אַז די גאַנצע ערד זאָל מיט ווילדגראָז פאַרוואָקסן ווערן, אַז אַלעמענס הייזער זאָלן מיטן ווינט פאַרטראָגן ווערן, ווייל די וועלט איז נישט מער ווי אַ שלאַנגען־גרוב. כ׳האָב געבעטן, אַז פון אָט די אַלע שלאַנגען, זאָלן אויך ווערן פּועל גריבער מיט ביינער, אַזוי ווי עס איז געוואָרן פון יידישע טאַטעס, מאַמעס און קינדער, אין די טרויעריקע היטלער־יאָרן.

און אויב עמעצער וועט מיר שטעלן די פראַגע: היתכן ? — וועל איך אים ענטפערן: „ראה והבט אם יש מכאוב כמכאובי !".



די פאַרבליבענע אויף די חורבות פון דאָמבראָוויץ (פון רעכטס): שוואַרץ משה, דבורה, אסיא; פערלשטיין דויד און בערקע; שוואַרצטוך חווה און פיניע; פעטשעניק יוסף; שוואַרץ סאַניע; פישמאַן יחיאל, יהושע און שפרה; קאַפלאַן איטא; שוואַרץ יהושע, מאַרטא און די אייניקלעך פון שוואַרץ משה; טערבילא לאה; פישמאַן פאַניע, האַסטיק עסיע.

תוספות

צוגאב־מאטעריאלן

(עמודים 775—833)

החומר שמכונס כאן (רשימות ותצלומים) הגיע למערכת לאחר העימוד של 4 החלקים הקודמים.

די דאָ געבראַכטע מאַטעריאַלן (אַפּהאַנדלונגען און פּאָטאָגראַפיעס) זענען אַריינגעפלאָסן אין דער רעדאַקציע נאָכן אויסשטעלן די פּריערדיקע 4 טיילן.

התוכן — אינהאַלט

יהושע פישמן / דומברוביצה בשנת 1957 . . . . 778—777

יצחק פּייגעלשטיין / נאָך אייניקע פּאַקטן וואָס טאָרן נישט פּאַרגעסן ווערן 809—779

מנשה אונגער / דער רבי זאָגט ווידוי מיט יידן ביי די קברים 813—810

אברהם פרענקעל / מיין באָבע נחמה־נישקע און איר משפּחה 816—815

מענית בּאָרמאַן (אסטער) / קאָרגע דריי יאָר מיט „קאָוופּאַקס סאָיעדיניעניע" 818—817

דוד קראַצמאַן / אַ בליק אויף מיין אָפּשטאַם און ווייטיק . 821—819

יוסף פּערלשטיין / בדמייך חיי ! . . . . . 824—823

יצחק סאָלאָמאַן (הויכראָד) / די פּאַמיליע סאָלאָמאַן (הויכראָד) אין קאַנאַדע 828—826

*** / צום אָנדענק פון חיים ליבערמאַן . . . . . 833—829



ניצולי־דומברוביצה ליד קבר־האחים בסארני (1945)

אָפגעראַטעוועטע דאָמבראָוויצער ביים ברודער־קבר אין סאָרני (1945)

יהושע פישמן

דומברוביצה בשנת 1957

מחבר הרשימה הזאת ובני־משפחתו עזבו את דומברוביצה ביום 26 באפריל 1957 והגיעו לישראל. ה מ ע ר כ ת

בשנת 1947 באתי לדומברוביצה ממקום־עבודתי ברובנה, כי נודע לי, שהמנהל של הקולחוז הסמוך שלח עגלות לבית הקברות החדש להוציא משם את המציבות הבודדות שנשארו, לצרכי הנחת יסוד למחסן בקולחוז. אני ואחי ולייבל בעבעס הלכנו לראש־העיר בתלונה, שלקחו את המצבות מעל הקברים של קרובינו והזהרנו, כי באם לא יוחזרו המצבות למקומן אנו מצדנו נהרוס את המצבות שבבית־הקברות הנוצרי. אכן, לאחר דברים אלה, הוחזרו המצבות לבית־הקברות, אך לא הונחו במקומותיהן הקודמים.

אחר כך התחילו האוקראינים לחרוש את שטח בית־הקברות החדש בכדי לזרוע שם תבואה. אספנו קצת כסף ויחד עם בני־איכרים שקיבלו שכר־עבודה חפרנו תעלה סביב־סביב ועשינו כעין גל־אדמה, וכך היפסקנו את חרישת השטח.

בבית הקברות הנ"ל ישנם קברים המוניים של אנשים שנחטפו אחרי ה"אקציה", כשהם משוטטים ביערות ובשדות — אותם היו הורגים וזורקים לקברים אלו עד שנתמלאו כליל...

ילד של אברהם ניימאַן שניפטר לאחר השיחרור, ניקבר בבית־הקברות הנדון, והוקמה על קברו מצבה, אך למחרת היום נהרסה המצבה בידי זדים.

הבנינים של ה"וולוסט" שליד בית־הקברות הישן הפכו לבית־יתומים, ואילו על השטח של בית־הקברות עצמו הקימו: מכבסה, בית־מרחץ, אורוות לסוסים ודיר לחזירים. בית־הקברות הישן נמחק ונעלם כליל.

בית־הכנסת הגדול נהפך לקולנוע. בית־המדרש הגדול הפך ל"מעון־פועלים", שם גם המשרד לעסקי־היערות בסביבה ומסעדה לעובדים במשרד זה. ה"טריסקער שטיבל" הפכה לבית־מלאכה לתיקון מכונות. ה"סטאלינער שטיבל" וה"קוריערסקע שטיבל" — נהרסו ואינם עוד.

עוד בשנות ה־50 הראשונות נהגנו כל שארית־הפליטה להתכנס בביתי בשבתות ובחגים והתפללנו בצוותא (מהמוזיאון באוסטרה קנינו ספר־תורה). דבר זה נמשך עד שהתחילה חקירה בעניין, אז העברתי את ספר־התורה לבית־הכנסת ברובנה והמניין שלנו בוטל.

כאשר עזבתי את דומברוביצה בשנת 1957 — עוד היו שם: ניימאן פנחס בן מאַגדל, אשתו (רופאה) ושני ילדים; ניימאן אברהם, אשתו וילד; שוואַרץ משה בן דויד ואשתו; שוואַרץ יהודה בן משה, אשתו ושני ילדים; שוואַרץ סטיסיא בת משה, בעלה (מאודיסה) ושני ילדים; מאנקאווסקי משה (מליטיניטש), אשתו ושני ילדים; גענדעלמאַן עוזר (מראקיטנה), אשתו ושני ילדים; שתי משפחות שהגיעו לעיירה מאוקראינה המזרחית.

ככה נראתה דומברוביצה בשנת 1957...



דאָמבראָוויצער לאָנדסלייט, וועלכע האָבן זיך געטראָפן אין טיף־רוסלאַנד בעת דער וועלט־מלחמה.



דאָמבראָוויצער פּליטים אין סוועדלאָווסק (1943) :

פון רעכטס : אברהם טענדלער, דניאל קויפמאַן, דוד זאַלאַטאָ, זאב היגער, משה געזנזל, רבקה געזנזל, אברהם מאַנטלמאַכער, צבי סטאָליאַר, משה קירזשנער, יוסף רוגאַז, משה־מאיר שמש, חיים גאָלאָוונא, שלום געזנזל, נחום גאָלאָוונא.

יצחק פייגעלשטיין

נאך אייניקע פאקטן וואס טארן נישט פארגעסן ווערן

א. וועגן מענטשן אין שטעטל

גוטע, שלעכטע און שטאַרקע מענטשן אין שטעטל

פון פאַרנעפּלטן זכרון שיינען אויף פאַר מיינע אויגן די שיינע געשטאַלטן, וואָס אַמאָל קומען זיי צו מיין האַרץ, פון דעם אויבן־אַן, פון מזרח־וואַנט, און אַן אַנדערש מאָל דווקא פון אונטערן בעלעמער, פון לעבן אויוון, פון די לעצטע בענקלעך ביים טיר. געווען צווישן זיי אָפּשטאַמיקע פון רחבותדיקע דירות, וועמענס הערצער ס׳זענען נישט פאַרשמאַלצט געוואָרן און געווען תמיד וואַרעם און אָפן פאַרן צווייטן. געווען אַזעלכע, וואָס האָבן זיך אויסגעכאָווט אין פּיצימאַנינקע צימערלעך, מיט אויסגעבראָכענע שויבן, לעבן שוסטער־וואַרשטאַטן, ביים טיר און פאַמאַיניצע, צווישן וועגט באַדעקטע מיט נאַסן דלות, אָבער מיט אויגן ליכטיקע און ליבלעכע, וואָס גלעטן און טרייסטן. געווען מאַמעס זאטע, וואָס טוען פיל, אַז מאַמעס הונגעריקע זאָלן אויך האָבן מילך פאַר זייערע זויג־קינדער, געווען אויך מאַמעס פאַרשמאַרצטע, אַרומגערינגלטע מיט אַ האַלב טוץ קינדערלעך, דווקא אָט די מאַמעס, האָבן געהאַט מילדע קוקן און טרייסט־ווערטער פאַר נאָך מער געשלאָגענע פון גורל מאַמעס.

כ׳האָב געזען אין געטאָ ווי אַזוי אָט די גוטע ליבע מענטשן האָבן פון אייגענעם דארן שטיקל ברויט אָפּגעריסן אַ פּיצל און געגעבן די יענעקע, וואָס האָבן דאָס אויך נישט געהאַט. געווען אַזעלכע, וואָס זענען אין געטאָ געגאַנגען פון טיר צו טיר, געטרייסט, אַז היטלער וועט אָט באַלד האָבן די מפּלה און בעת מעשה איבערגעלאָזט אַן אוקראיעץ טרוקן ברויט אָדער אַ שטיקל צוקער אויפן פאָליצע.

יע, ס׳זענען אויך געווען שלעכטע מענטשן אין שטעטל, דאָס שלעכטע אין זיי, איז בדרך כלל געווען אַ פּועל־יוצא פון גלות־לעבן. מאַכן פרנסה איז געווען כקריעת ים־סוף, פאַרפאַלגונגען און זלזולים פון די מאכטהאָבער האָבן נישט געפעלט, אין אַזעלכע באַדינגונגען קענען גוטע אויך ווערן שלעכט.

ס׳זענען געווען מענטשן מיט אַ גאָר שטאַרקן ווילן אין שטעטל. אַזעלכע זענען געווען אין אַלע שיכטן, אָבער, זיי האָבן זיך געטיילט אין עטלעכע בולטע גרופּעס. דעם אמת זאָגנדיק, האָבן די אַלע געוואָלט אַנווארפן זייערע פערזענלעכע אַנשויאונגען אויף אַלעמען, אָבער — ווי־ווער און ווו־וועט זייער השפּעה האָט געווירקט...

אייניקע זענען געווען די פירערס אין די בתי־מדרשים און האָבן אַרומגענומען דאָס וואָס ס׳האָט זיך געבונדן מיט רבנות, שחיטה, חברה־קדישא, גבאות, שמשים, חזנות, חינוך אא״וו. פיל האָבן עס געטאָן ממש מיט יראת־שמים — און מיט מסירת־נפש, גע־

קעמפט פאר זייער רבין, פאַר זייער בית־תפילה, פאַר זייער חינוך, פאַר המשך פון זייער יידישקייט, און פחד פאַר נייע ווינטן...

אַנדערע זענען געווען די טרעגער פון נייע אידעען און אַנשויאונגען, די ראשי־המדברים, וואָס אַ דאַנק זייער טעטיקייט האָבן מיר געהאַט אַלע ציוניסטישע פראַקציעס ווי אויך דעם „בונד" און ראַדיקאַל־לינקע סאָציאַליסטן און פאַרשידענע אַנדערע זרמים. דאָ זענען געווען שטאַרקע, שטאַרקערע און נאָך שטאַרקערע. ביי אונדז אין שטעטל האָט מען „נישט געשלאָפן", די קהלשע ענינים האָבן אייגעשלונגען פיל צייט און אַריינגעבראַכט פיל אינהאַלט. די ראשי־המדברים האָבן אייפערדיק פארטיידיקט זייערע אַנשויאונגען און אַזוי אַרום אַריינגעבראַכט דעם דראַנג פאַר וויסן און עסקנות.

אויך די עלטערע חסידים פון די דריי רבייסטוועס (בערזנע, טריסק, קארלין־סטאָלין) האָבן ביי יעדער גלעגנהייט באַלויכטן און באַשיינט זייערע שיטות און אויפ־געקלערט דעם קוצו של יוד פון יעדער שיטה.

ס׳איז שווער צו זאָגן, ווו איז דער מקור פון דאָמבראָוויצער שטורעם־דראַנג, וויל מיט פיל דורות צוריק האָבן שוין דאָמבראָוויצער יידן אַרויסגעוויזן וויטאַליטעט אין געראַנגלענישן פון גרויסן פאַרמעסט. דאָמבראָוויצער יונגעלייט האָבן אַקטיוו געקעמפט פאַר דער דאָמבראָוויצער זעלבשטענדיקער פאָלקס־רעפובליק, אין ענדע פון יאָר 1918. ביים שפּעטערדיקן צוזאַמענגוס פון דער דאָזיקער רעפובליק מיט דער אַלגעמיין־סאָוויטישער רעפובליק, זענען צענדליקער יוגנטלעכע פון שטעטל עולה לגדולה געווען: חיים טאַניעס זון איז געווען אַ דיפּלאָמאט אין דער סאָוויעטישער אמבאַסאַדע אין בערלין; גדליה עטעלעס זון איז געווען רעקטאָר אין מאָסקווער אוניווערסיטעט; מאָדאָק איז געווען אַ הויכער באַאַמטער אין נ.ק.וו.ד.; שפּעטריק און לעווין זענען געווען סאָוויעטישע דעה־זאָגערס; איצל קראַצמאַנס זון, איז געווען טראָצקיס אַן אונטערשפּאָרער, און סטאַלינס האָנט האָט אים דערפאַר דערגרייכט...

דאָמבראָוויצער יידן זענען געווען גאָר אַקטיוו אין דער פּוילישער פּאָוסטאַניע פון 1831 יאָר און 1863 יאָר, קעמפּער פון דער דורכגעפאַלענער רעוואָלוציע אין 1905, פרייוויליקע אין דער פּוילישער אַרמיי אין יאָר 1919, און גרויסע בעלי־שמחות ביים אַריינמאַרש פון די סאָוויעטן אין יאָר 1939.

דאָמבראָוויצער בחורים זענען געווען פאַרטראָטן אין די ציוניסטישע צענטראַל־אינסטאַנצן פון לעצטן גלות. דאָמבראָוויצער יידן זענען געווען קעמפּערישע פּארטיזאַנער אין וואַלד־קאַמף קעגן היטלערן ימ״ש.

דאָמבראָוויצער זענען געווען אַקטיוו אין געראַנגל פון מתנגדים־חסידים בעת דעם וועלנער גאונס השפּעה קעגן קאַרלינער ערשטע פּאָלעסיער חסידות. יאָסל בערעזש־נער, מיין זיידנס זיידע, איז געווען דער פּירער פון דער קאַמפּאַניע קעגן פּינסקער רב אַביגדור. דורך שתדלנות ביים גראַף פּלייאַטער פון דאָמבראָוויץ, ביים קניאַזש ראַדזיוויל פון מאָנקעוויטש לעבן סטאָלין, און ביים קניאַזש פון זלאָבין, האָבן זיך פאַראייניקט די חסידישע פארבינדלער פון אָט די דריי שטעטלעך, אונטער דער אָנפּירערשאַפט פון

דאָמבראָוויץ, וואָס איז די ערשטע בימי מעזריטשער מגיד געוואָרן חסידיש. זיי האָבן צוגענומען ביי ר׳ אביגדורן דאָס פּינסקער רבנות, וואָס האָט אַרומגענומען גאַנץ פּאָ־ לעסיער אָקרוג. דאָס האָט געבראַכט צו דער ירידה פון ר׳ אביגדורן, אַזוי ווי עס באַ־ צייכנט דער חסידישער היסטאָריקער אברהם כהנא אין זיין „ספר החסידות" (שנת תרפ״ב).

אויך אין שפּיץ פון ווירטשאפטלעכן לעבן אוֹן ביי קהלשע ענינים זענען געשטאַ־ נען שטאַרקע נאַטורן. נאָך דער שריפה אין אונדזער דור האָבן די שטאַרקע נאַטורן גיך אָפּגעבויט די בתי־מדרשים, די גרויסע שול, די מקווה, די חינוך־אינסטיטוציעס, געשאַפן בענק, געקויפט אַ שטח פאַרן נייעם הייליקן אָרט אא״ו. אַפילו יעדן חול־המועד פּסח, דאָס דינגען די פאַשע ביי די גויים פאַר די יידישע בהמות, איז אַדורכגעפירט געוואָרן פון די שטאַרקערע נאטורן אין שטעטל.

אויך אין געטאָ איז ביי אונדז דער הונגער געווען גרינגער ווי אין די אַרומיקע שטעטלעך, אַ דאַנק די מענטשן מיט שטאַרקע נאַטורן וואָס האָבן זיך געשטעלט בראש פון דער אָקציע, — באַאָרגן מיט ברויט די הונגעריקע.

קינסטלער אין שטעטל

איך טראַכט נישט צו געבן אַן אָפּשאַצונג וועגן גוטע אָדער שלעכטע קונסט, אָבער איך וויל דאָ פאַרשרייבן, אַז אין דער אַלטער אָפּגעברענטער גרויסער שול איז געווען אַ געשניצטער אַרון־קודש, וואָס מבינים פלעגן באַוונדערן אַלס אַ קונסט־שטיק. אין דער אָפּגעבויטער שול האָבן די דאָמבראָוויצער תושבים מאיר־דוד קלעס און זון מאנעס, אויסגעשניצט אַן אַרון־קודש פון דער ערד ביז דער הויך פון סופיט, אַ געמיש פון בלו־ מען, חיות, חצוצרות און אַנדערע שפּיל־אינסטרומענטן, ווי אויך וואָפן דערמאָנטע אין תהילים. אויך אין די קלענערע בתי־תפילה, זענען געווען געשניצטע שיינע היכלים פאַר די הייליקע תורות, וואָס די דאָמבראָוויצער שארית הפליטה דערמאָנט ביז היינט.

אין מיינע קינדער־יאָרן, ביי מיין דרדקי־מלמד ר׳ שמואל הקטנס זון, פלעגט מען מאָלן און צייכנען אויף שבועות פאַרשידענע באַפּוצונגען: די מלחמה פון שור הבר מיטן לויתן, יציאת מצרים, דער מעמד פון הר סיני, ווי אויך כל מיני מזרחס און שויתיס, לייבן און לעמפּערטן, אא״ו.

געווען איז אין דאָמבראָוויץ פון עלטערן דור, ר׳ מיכל שאַץ, דער גאָלדשמיד, וועלכער פלעגט מיטן האָנט אויסקלאָפן כל מיני בראָשעק־שפּילקעס, ענלעכע צו בלומען און פלאַנצונגען, זילבערנע טאַצן און קידוש־בעכערס, מיט פארשידענע מאָלונגען: ווי דער כותל־מערבי, יד־אבשלום, מערת־המכפּלה, אשל־אברהם.

אויך זענען געווען מעבל־טאָקערס, וואָס האָבן אויסגעאַרבעט בעטן און שאָפעס מיט געשניצטע קעפ און פארשידענע בלומען, טישן מיט ווונדער־פיס און קרוינען־ לייסטן.

איך דערמאָן זיך, אַז אונדזערע מאַמעס און שוועסטערס האָבן אויסגענייט האַנטכער און סערוועטן, מיט כלערליי בלומען און פויגלען, פלושענע תפילין־זעקלעך פאַר טאַטעס, ברידער און חתנים, מיט סצענעס פון חומש, סדר־מצה־זעקלעך אין דריי אָפּטיילונגען (כהן, לוי, ישראל) מיטן פּלאָן פון דער סדר־קערה.

דאָמבראָוויצער יוגנטלעכע פלעגן אויספירן פארשידענע טעאַטער־פאָרשטעלונגען אויף דער בינע, איינשליסלעך אנסקיס „דיבוק". אַלע פּלעצער פלעגן זיין באַזעצט און מען פלעגט מיט גרויס פאַראינטערעסירונג נאָכפאָלגן „די שפּיל", וואָס קומט פאָר אויף דער בינע.

אויף דאָמבראָוויצער כלי־זמר פלעגן יידן זאָגן, אַז דאָס זענען ווירטואָזן, וועלכע האָבן געמעגט שפּילן אין בית־המקדש. איינער פון זיי, יאַנקעלע דער כלי־זמר, האָט זיבן און צוואַנציק יאָר געשפּילט די ערשטע פידל אין פּעטערסבורגער קייסערלעכן טעאַטער און לבסוף געקומען צוריק קיין דאָמבראָוויץ. ער איז געוואָרן אַ בעל־תשובה, און פלעגט שפּילן אויף חתונות מיט די אויגן צום וואַנט...

די אומות־העולם אין שטעטל

די צענטויזנט־קעפּיקע נישט־יידישע באַפעלקערונג פון שטעטל איז געווען אויס־געשפּרייט אין אַ רינג אַרום דער יידישער באַפעלקערונג. די אומות העולם האָבן איינ־געזאַפּט די לופט פון ווייטע אויסגעשפּרייטע לאַנקעס איבער דער צווייטער זייט פון טייך האַרין, צו מזרח, און פון כּעלדער און וועלדער, וואָס האָבן זיך געצויגן אויף פיל קילאָמעטערס צו אַלע זייטן. אין דעם בריטן מרחב האָבן זיך גענעסטיקט בערך פופציק דערפער מיט נישט־יידישע מענטשן, כאָטש אין יעדן דאָרף זענען געווען אַ צוויי־דריי יידישע משפּחות. דער דאָזיקער דאָרפישער אַרום איז געווען ווירטשאפטלעך און אד־מיניסטראַטיוו געבונדן מיט דאָמבראָוויץ.

25—30 דורות יידיש לעבן איז אָפּגעפלאָסן צווישן זיי. דער לעצטער דור וואָס איז שפּעטער אויסגעקוילעט געוואָרן דורכן דייטש אויפן אָרט, האָט מער ווי אַלע פריי־ערדיקע דורות געליטן פון אַנטיסעמיטיזם, וואָס די אומות־העולם האָבן געפּירט. בעת דעם אומקום האָבן כמעט אַלע אָרטיקע גויים מסכים געווען מיט דער שחיטה, פאַסיוו זיך צוגעקוקט צו די הריגות און מיט פרייד געזאמלט דאָס רויב. בלויז יחידים פון צווישן זיי זענען געווען „חסידי אומות העולם", וואָס האָבן די פאָר צענדליק לעבן־גע־בליבענע יידן געשטיצט און געשפּייזט.

די נישט־יידישע באַפעלקערונג פון שטעטל, וואָס אדמיניסטראַטיוו האָט זי בא־לאַנגט צום שטעטלשן עלעמענט און געהייסן „מעשטשאַנסטוואָ" איז אָבער פאַקטיש געווען אַ טיפּיש פויערישער עלעמענט, וואָס האָט געצויגן זיין חיונה פון דער פעטער ערד ארום שטעטל. אַ חוץ ערד־אַרבעט, וואָס איז געווען דער הויפּט־מקור פון זייער חיונה, האָבן די פויערים זיך פארנומען מיט פאַרשידענע אַנדערע פיזישע אַרבעטן און

האָבן בדרך כלל געפירט אַ שווערן באַשיידן לעבן. ס׳איז געווען אַ קליינער פּראָצענט געפּאַלענע ערד־ווירטשאַפטן, וואָס האָבן אָנגעוואָרן דעם באָדן אונטער זייערע פיס, און וואָס האָבן געטענהט שטענדיק, אַז דער גרויסער גוטבאַזיצער פּליאַטער איז שולדיק אין זייערע צרות. ווען צאַר ניקאָליי האָט געשיקט אַ קאָמיסיע אין אונדזער געגנט אויס־פאָרשן די לאַגע פון די פּויערים, האָבן זיי אַלע געענטפערט: נעמט צו דעם גוט־באַזיצער, וועט ווערן גוט.

ביזן יאָר 1918, האָבן זיך אַלע דאָמבראָוויצער גויים אָנגעגעבן פון רוסישער נאַ־ציאָנאַליטעט. אין דער צוויי־קלאַסיקער פאָלקס־שול, מיט דער רוסישער אונטעררי־כטונגס־שפּראַך, האָט מען געלערנט רוסישע היסטאָריע און רוסישע ליטעראטור און וועגן רוסישע העלדן און קיסרים. אין ביידע פּראוואָסלאַוונע צערקוועס האָבן פּאָפּן אָפּ־געריכט תפילות אין דער אַלט־סלאָווענישער שפּראַך. אַלץ האָט געבונדן די אָרטיקע באַפעלקערונג מיט ריין־רוסישער אָפּשטאַמונג און מיט דער רוסישער קולטור.

אין יענער צייט איז די אַדמיניסטראַטיווע מאַכט אין שטעטל (פּריסטאַוועס, אוראדניקעס, סטראזשניקעס) און די באַאַמטע אין וואָלאָסט, אויף דער פּאָסט, אין באַלניצע, אויף דער באן, אין סוד, — אַלץ איז געווען רוסיש, אָנגעפילט מיט נאַציאָנאַלער רוסי־שער גאווה.

אין יענע צייטן איז אָבער דער גוי אַלס יחיד נישט געווען אַנטיסעמיטיש, ער האָט זיך אויך נישט געמישט אין וועלט־פּראָבלעמען, נישט אויפגעכאַפּט קיין בלבולים, אַז בלויז די יידן זענען שולדיק אין זייער דלות און אין די רשעות אויף דער וועלט. וועגן דער קייזערלעכער הערשאַפט האָט ער גערעדט מיט גרויס כבוד. אין יאָר 1917 האָב איך ביי אַ גוי אין שטוב געזען אויפן וואַנט אַ בילדער־מאָנטאַזש פון אַלע דעמאָלטיקע הערשער אין אייראָפּע מיט אַ גענויער אָפּצייכענונג ווער פון זיי איז אין קריג און ווער איז אין אַליאַנס מיט די רוסן. זאָגט צו מיר דאַן דער גוי: אונדזער קייסער־באַטיושקאַ איז דער שענסטער, היט אים אָפּ הייליקע מאַמע פון אַלעס בייז.

אין יאָר 1918 איז פאָרגעקומען אַן אויפטרייסלונג אין דעם גויס נשמה. די קיי־סערלעכע דינאסטיע איז מיטאַמאָל אָפּגעמעקט געוואָרן, דאָס רוסישע לאַנד איז צע־טרייסלט געוואָרן און ס׳האָבן זיך באַוויזן בעלי־דרשהס, וואָס האָבן גענומען לערנען דעם גוי, אַז ער איז גאָר אַן אוקראַיניעץ, אַז זיין לאַנד איז צוגערויבט געוואָרן דורך אַ פרעמד פאָלק (רוסן), און אַז די יידן האָבן געהאָלפן דעם פרעמדן פאָלק רוסיציפירן. אוקראַינע, אויב אַזוי — טאָ שטיי אויף דו הייליק אוקראַיניש מארטירער־פאָלק און שלאָג דעם יידן! אמת, דער דאָמבראָוויצער גוי האָט שווער אויפגענומען די נייע תורה און כאָטש מיר האָבן אָנגעהויבן דערפאַר בלוטיקן, אָבער דער דאָמבראָוויצער שכן־גוי איז נאָך דאַן נישט געווען דער רוצח.

צוואַנציק יאָר פּוילישע אנטי־יידישע אַגיטאַציע אויפן ווירטשאפטלעכן און קולטו־רעלן געביט, דאָס „הורא נאַ זשידאַ" — האָט צעאַקערט און צוגעגרייט דעם באָדן. שפּעטער, בעת דעם סאָוויעטישן פּעריאָד (1939—1941) האָבן די אַנטיסעמיטישע

אַנטי־סאָוויעטישע פּאָליאַקן אַריינגעקלאַפּט דעם אוקראַיניזשן פּויער אין קאָפּ, אַז דער קאָלכאָז איז אַן אויסגעטראַכטער שפּיצל פון זשידאָ־קאָמונאַ כדי צו כאַרפּייניקן דעם גוי און צונעמען ביי אים די ערד און זיין כאָזיאַיסטווא.

היטלער־געבעלס־פּראָפּאַגאַנדע און די לאָזונגען פון סטעפּאַן באנדעראַ זענען גע־פּאַלן אויף פון פריער צוגעגרייטן אַנטי־יידישן באָדן, אַווי אַז פיל דאָמבראָוויצער גויים האָבן זיך אָקטיוויזירט אין אוקראַיניזשער נאַציאָנאַלער טעטיקייט בעת דער צווייטער וועלט־מלחמה. לכתחילה איז עס געווען געבונדן מיט היטלערס הבטחות אויפצושטעלן אַ זעלבשטענדיק אוקראַינע, אָבער שפּעטער איז די גאַנצע נאַציאָנאַליסטישע גיפט אויסגעשפּיגן געוואָרן אויף אונדז יידן.

די אומות־העולם, אונדזערע שכנים, האָבן דעם שכר פון זייער נאַציאָנאַלער דער־וואַכונג פּארשפּילט אויפן אויטאָ־דא־פע פון יידישן אומקום.

ב. ווי אַזוי מען פלעגט באַקן מצות

ס׳האָט געזומען אַ גאַר לאַנגע צייט ביז די דאָמבראָוויצער יידן האָבן מסכים געווען צו נוצן „מאַשינאָווע" מצות אויף פּסח. ס׳איז דאָך עפּעס אַ רייד געווען וועגן חמץ בפּסח, וואָס אַ „משהי" איז אַן איסור כורת, רחמנא ליצלן, ווייל ווי אַזוי קען מען טאָקע אַריינקירכן צווישן די וואַלצן און רעדלעך פון דער מאַשין און טאָקע אַזוי ריניקן, אַז עס זאָל נישט בלייבן קיין זויער־טייג?

דער ערשטער וואָס האָט אין דאָמבראָוויץ געפעסן „מאַשינאָווע" מצות איז געווען ר׳ מענדל מאַטוסאָוו, וואָס האָט זיי געבראַכט פון מינסק, מען איז געגאַנגען באַטראַכטן די דאָזיקע מצות, אָבער מען האָט זיך צו זיי נישט צוגעריכט: „מאַלע וואָס דעם ליטוואַק איז איינגעפאַלן"... מ. מאַטוסאָוו האָט גאָר שטאַרק פאַרטיידיקט אָט דעם „חדש", געטענהט אַז מינסק איז די שטאָט פון „גדול" און פון הונדערטער בתי־מדרשים, ישיבות, תלמוד־תורות, בתי־אולפנא, אַז דאָרט זענען ממש מיט יידישקייט אויסגע־פלאַסטערט די גאַסן... או דאָרט עסט מען די מצות — טאָ הלמאי מאָכט פון דעם דאָמבראָוויץ אַ שאלה?... די טענות האָבן מן הסתם געווירקט, ווייל מיט אַ יאָר שפּעטער האָבן שוין מיכל קראצמאן, ליבערסאָן און ראָטנבערג זיך באַזאָרגט דורך מאַטוסאָוון מיט קעסטלעך מצות פון מינסק. דאָך אָבער זענען אַריבער יאָרן ביז די מערהייט אין דאָמבראָוויץ האָט אָנגעהויבן עסן „מאַשינאָווע" מצות.

די הכנות צום פּסח אין אונדזערע קינדער־יאָרן האָבן קיין פאַרגלייך צו די איצטיקע אין ישראל, אַפילו אין הייזער וואָס היטן אַפּ אויך איצט דעם פּסח כהלכתו און פירן אים אַריין כמשפּטו וחוקתו. אונדזערע באָבעס און זיידעס פון יענער צייט, האָבן נאָך אין זומער זיך אָנגעהויבן פאָרן מיטן פּסח: מען האָט לכבוד פּסח געשטעלט וויישניאַק, געפּרעגלט איינגעמאַכטס, געמאַכט עפּל־וויין, געטריקנט עפּל און באָרן, געזויערט אוגערקעס. יעדע אַרבעט איז געמאַכט געוואָרן לויטן שולחן־ערוך מיט גרויס זהירות, מען זאָל חס וחלילה נישט נכשל ווערן אין חמץ בפּסח. מען האָט שוין

בעת יענע צוגרייטונגען אין זומער ספּעציעל געכשרט אַ צימער אין שטוב, ממש ווי ערב פּסח, און בלויז אין דעם צימער געמאַכט די אַלע צוגרייטונגען. מען פלעגט אַראָפּנעמען פון בוידעם די פּסחדיקע בוטליעס, רייב־אייזנס, טעפּ, פאַרצייטיקע ירושה־פלעשער ,גרויסע ערדענע שיסלען, אַ קיך־באַנק און מען פלעגט ברענען דעם אייוון ווי אויף פּסח און אויסמאַליען די קליינע נייע פעסעלע אויף אוגערקעס. פון נאָך „שבת נחמו" ביזן אַריינגאַנג פון חודש אלול איז געווען אַ טאַראַראַם מיט די הכנות פאַרן פּסח הבע"ל אין חודש ניסן. אין משך פון אַלע יענע טעג האָט אין שטוב געהערשט אַ יומטובדיקע נשמה־יתרהדיקע שטימונג, די מאַמעס זענען געווען גאָר גוט געשטימט און די טאַטעס אָבן געעצהט און אַריינגעקוקט, אַז ס'זאָל חלילה נישט קומען צו אַ מכשול חמץ און געווען גליקלעך וואָס מען איז יוצא מיט די שווערע דינים פאַרן רבונו של עולם. ווייל אָט רוקן זיך אָן די אלול־טעג, — פון חשבון, דין ורחמים און מען דאַרף זיין אין אָרדנונג...

און אָט איז שוין דער טיפער אָסיען: די גאַסן זענען באַדעקט מיט אַ שיכט בלאָטע, ביינאַכט וואָיען שטאַרקע קאַלטע ווינטן, ס'פאַלן רעגנס געמישטע מיט שניי, ס'פילן זיך די קליינע פרימאָראָזקעס, און אויפן אַרצן איז עפּעס קאַלאַמוטנע. הגם, אָט באַלד קומען די חנוכה־טעג מיטן אַלטן ליבן „על הניסים", מיט חנוכה־ליכטלעך און הייסע לאַטקעס. אָבער די קאַלטע גרויקייט עסט דערווייל די ביינער. אין יענע האַרבסט־טעג ווערט אַריינגעטראָגן אַ שינוי אינעם שטייגער־לעבן: מען פאַרזעצט גענז, מען קאָכט זיי עסן און מען פאַרשמעקט דאָס עסן, בכדי די גענז זאָלן האָבן אַפּעטיט און ווערן פעט. סוף חודש טבת נעמט מען אַרויס פון שטייג די ערשטע דריי גענז, וואָס זענען שוין גענוג פעט געוואָרן און אין אַ גוטער שטימונג הייבן זיך ווידער אָן פּסחדיקע הכנות. פון בוידעם נעמט מען אַראָפּ אַ ווייקשאַפט, אַ זאַלץ־ברעט, אַ הילצערנע גרויסע לעפל, אַ שפּיציקן מעסער, אַ פּרעגל־טאָפּ, אַ געגלאָזטן סלוי מיט אַ דעקל, און ווידער ווערט דער חמץ פון קיך פאַריאָגט. די קינדער טאָרן אַהין נישט אַריין, ווייל דאָרט ווערט די אייזערנע פּליטע מיטן דרייפוס געברענט און געכשרט, אַ גאַנצע נאַכט שטייט די מאַמע אין קיך און פּרעגלט שמאַלץ לכבוד פּסח. דער געפּרעגלטער סלוי מיטן שמאַלץ ווערט הערמעטיש פאַרמאַכט, אַרומגעוויקלט מיט ווייסע זויבערע טאָרבעס און אַרויפגעטראָגן צוריק אויפן בוידעם, דאָרט אין דער הויך, אין ווילטשיק, ווערט דאָס אויפגעהאָנגען, ס'זאָל פאַרפרוירן ביזן ערב־פּסח.

צוויי וואָכן פאַר פּורים האָט מען שוין געוואַשן די וועש אויף פּסח און דעם קראָכמאַל דערצו האָט מען געקאָכט פון קאַרטאָפל אין אַ נייעם טאָפּ. נאָך אַ וואָך פון שווערער און אָפּגעהיטער אַרבעט, נאָכדעם ווי דאָס וועש האָט גוט אויסגעפרירט, האָט מען עס גוט אויסגעוועלגערט און צוזאַמענגעלייגט מיט פאָרזיכטיקייט, עס זאָל, חלילה, אַ קרישקע חמץ זיך נישט אַריינשמוגלען. מיט שמחה און געטריישאַפט צו דער אַרבעט האָט מען דאָס וועש פאַרשלאָסן אין אַ קאַסטן, און ביז פּסח איז נישט געווען קיין צוטריט צום קאַסטן.

אויפן פרימאַרגן נאָך שושן־פורים, האָבן זיך שוין געלאָזט הערן פון די „פּאָדריאַטן" דאָס קלאַפּן פון די קאטשאַלקעס, דאָס געראוש פון די מצה־רעדלעך און דאָס טשעבע־טשען פון די מיידלעך און פרויען, יינגלעך און דערוואַקסענע מענער, וועלכע זענען געווען פאַרטאָן ביים קנעטן, קאטשען און רעדלען די מצות צום באַקן. מיט אַ טאָג פריער, אין פריילעכן שושן־פורים, ביי זון־אונטערגאַנג, האָט מען געקענט זען ווי יידן אין שבתדיקע קאַפּאָטעס און זיידענע היטלען טראָגן איבערגעקערטע צעבערקעס וואַסער „מים שלנו" און זיי האָבן מיט פריילעכע פנימער זיך געווונטשן „לשנה הבאה בירושלים".



אין „פּאָדראַט" ביים באַקן מצות

אויך די „פּאָדראַטן" זענען נישט געווען קיין ספּעציעלע משגיחים אויף כשרות: הגם די רבנים האָבן קאָנטראָלירט דעם גאַנג פון דער אַרבעט, אָבער די פולע אחריות איז געלעגן אויף די בעלי־בתים גופא און קיינער האָט חלילה נישט חושד געווען, אַז אין דעם „פּאָדראַט" פון אַ דאָמבראָוויצער יידן זאָל זיין אַ חשש אויף חמץ. פונקט אַזוי האָט קיינער נישט חושש געווען, אַז דאָדל דעם קצב, אָדער יאַקיר, דער שו"ב, אָדער דעם מנקרס קינדער, אָדער צדוק, צי די ברידער סטאָליאַר זאָלן חו"ח מאכל זיין די שטאָט מיט טרפות... יעדער טרייבערער און מנקר האָט זיין אַרבעט געטאָן בשלמות, אָן משגיחים. ליפּע דער שוחט, אָדער איציק דער שוחט פלעגן זייערע חלפים ווייזן דעם סטאָלינער רבין, טעוויע און דויד פלעגן שמועסן מיט ר' נחומציען און ווייזן אים די חלפים, ווייל אין ענינים פון שחיטה האָט זיך דאָס חסידות געפלייסט

אַריינצולייגן מוסר און שלמות. אַן אַמאָליקער שוחט איז באַטראַכט געוואָרן אַלס פּאַרטרעטער פונעם כהן בימי בית־המקדש: אַ שוחט האָט געדאַרפט איבער זיך פּיל אַרבעטן, ער זאָל האָבן יראת־שמיים, ער האָט נישט געטאָרט נעמען אין מויל קיין משקה, זיין עסן און טרינקען האָבן געדאַרפט זיין אין געוויסע געצוימטע ראַמען.

מען דערציילט וועגן „בית אהרן", אַז ער האָט אַ מאָל געזעגן אין אַ הייסן תמוז־טאָג, ווי אַ דאָמבראָוויצער שוחט האָט געטרונקען וואַסער פון אַן עמער נעבן ברונעם, האָט ער צוגערופן דעם שוחט און געזאָגט: אויב די יידן וואָס האָבן מיר ליב פאַלגן מיר, בין איך גרייט צו אַסרן דיין שחיטה. דער שוחט האָט געענטפערט: רבי, איך האָב אייך ליב, און פון היינט אָן עס איך נישט מער פון מיין שחיטה; פון מאָרגן פרי וועט במקומי זיין שוחט מיין זון. און אַזוי איז טאַקע געווען.

אָבער לאָמיר זיך אומקער צום מצות־באַקן. אַלע אין שטעטל האָבן געהאַט פיל צו טאָן מיט אָפּהיטן דאָס כשרות ביי די מצות. דאָס מעל אין קראָם האָט מען אָפּגעהיט אין דאָפּלטע זעק, מיט אַן הכשר כתוב וחתום. ווען מען האָט דאָס מעל געפירט אַהיים, האָט מען די זעק געווייקלט און איינגעדעקט מיט ברעזענט, אַז חס וחלילה קיין פייכט־קייט זאָל זיך נישט אַריינכאַפן. אין שענסטן צימער אין שטוב האָט מען די קאָנאָפּע צוגעדעקט מיט ליילעכער און דאָרט אויסגעשאָטן דאָס מעל. דאָן האָט די מאָמע זיך אָנגעמאָן יומטובדיק, פאַרשפּאָנט צוויי פאַרטוכער אַרום די לענדן, די קאָפּ גוט פאַר־בונדן, איבערן מויל אַ ווייס טיכל פאַרצויגן — און פאַרזיכטיק געזיפט דאָס מעל.

ביים באַקן די מצות האָט די מאָמע געבעטן: קינדערלעך, שייערט אַרום די קאָטשאָלקעס, די ברעטער, די בעקנס, די רעדלעך, זעט אַז עס זאָל זיין כשר... איז אַ מיירע לויז געוואָרן, האָט זיך אַ מצה פאַרבויגן אָדער אַ וועלגערקע האָט פאַר־געסן און זי איבערגעקערט, פלעגט די מאָמע גיך דאָס אַרויסכאַפּן אויף חמץ. ווי אַן אָפּגעהיט בן־יחידל פלעגט מען איינוויקלען און צודעקן די פרישע מצות און אַזוי פאַרזיכטיק זיי ברענגען אַ היים און אויסלייגן אין דעם פון פריער צוגעגרייטן, אויס־געסמאָליעטן און אויסגעבעטן קאָסטן.

*

אויך אין דעם ערשטן יאָר פון היטלער־פּעריאָד האָט כמעט יעדער ייד אין דאָמבראָוויץ צוגעגרייט 3—4 קילאָ מעל און מיט טרערן און מסירת־נפש, אונטער פאַרהאָנגענע פענצטער, האָט מען געבאַקן מצות. יענע מצות זענען באמת געווען „לחם עוני" ביי אַלעמען, און מען האָט געווונטשן צו דערלעבן „איבער אַ יאָר". ס'איז אָבער נישט מקוים געוואָרן, ווייל פאַר ראש־השנה 1942 איז דאָס יידישע דאָמבראָוויץ געוואָרן פאַרשניטן פון דער ערד.

אין די סוואַריטשעוויטשער און דובער וועלדער, אין יאָר 1943, האָט אונדזער קליין רעשטעלע יידן געבאַקט אויף פּסח רעטשענע קאָרזשעס, געווייקטע אין טרערן אויפן אויסגעשוחטענעם דאָמבראָוויץ, און אַזוי אַרום מקיים געווען די הייליקע מצווה פון באַקן מצות...

ג. וועגן פֿאַרטיזאַנער און פּראָנט־קעמפּער

מיילאַך באַקאַלטשוק — ספּרא וסייפּא

מיר זענען געווען חברים במשך פיר צענדליק יאָר. מיילאַך איז אַדורך פיל שלבים אין זיין פֿריוואַטן און געזעלשאַפֿטלעכן לעבן, אָבער שטענדיק האָט פון אים אַרויסגערעדט דער תלמיד־חכם און געוועזענער וואָלאָזשינער ישיבה־בחור. זיין אומבאַגרענעצטע אהבת־ישראל האָט מען ספּעציעל אַרויסגעזען אין דער פּאַרטיזאַנקע. ער איז דאָרט געווען אַ בעל־יוען, אַ ראַדיסט, אַן אַרויסגעבער פון סוואָדקעס און פון דער פּאַרטיזאַנער־צייטונג „די רויטע פֿאָן", און געהאַט השפּעה אויף דער פּאַרטיזאַנישער וואָלד־אָנפּירער־שאַפֿט. ער האָט פיל געמאַן פֿאַר די געפֿלאָגטע שוצלאָזע יידן, וואָס האָבן געבלאָנקעט אין די וועלדער אַרום דער פּאַרטיזאַנער־סטאַווקע. ער האָט געצוימט די שלעכטע רוסיש־אוקראַיניש פּאַרטיזאַנער, וואָס האָבן זיך אַרייַנגעשמוגלט אין פּאַרטיזאַנער־איינהייט און זענען געבליבן בייַ זייערע שלעכטע כוונות צו יידן.

ער איז געווען אַ זשורנאַליסט — זיין שאַרף אויג האָט פיל געזען און זיין גוטער קאָפּ האָט אַלץ באַנומען. ער האָט זיך באַטייליקט אין אַלע פּאַרטיזאַנער־מאַרשן, סיי בייַם אָנגרייפֿן און סיי אין דעפענסיווע, סיי אין קאַמף מיט די דייטשן אין פֿאַלעסיע און סיי אין געראַנגל מיט די באַנדעראָוואַצעס־מערדער. אין זיינע באַשרייבונגען וועגן די אוקראַנישׂ־פֿאַשיסטישע מערדער שילדערט ער די פֿאַרבאָרגנסטע ווינקעלעך פון זייערע שוואַרצע נשמות, סאַדיסטישע הערצער און גרויזאַמע מעשׂים־תּעתּועים איבער שוצלאָזע יידן, און דעם בלוטיקן געראַנגל פון די יידישע פּאַרטיזאַנער קעגן אָט די מערדער.

די פּאַרטיזאַנער אָנפּירערשאַפֿט האָט אָפּגעשאַצט מיילאַכס גייסטיקן באַגאַזש און האָט אים דעלעגירט צו דער פּאַרטיזאַנער־קאָנפּערענץ אין דאָברויסק, וואָס איז פֿאַר־געקומען אין דער שוועָרסטער צייט פון דייטשישן אָנגריף אויף דעם סוואָריטשעוויטשער וואַלד. ער איז אויך געווען דער שליח פון די פּאַרטיזאַנער צו די דאָרפישע גויים, אויפ־קלערן זיי די פּאַקטישע כוונות פון די דייטשן לגבי די סלאַווישע פּעלקער: באַרויבן זייער פרייהייט און פֿאַרקנעכטן זיי אויף אייביק. אין דער דאָזיקער שליחות איז ער אַרייַ־געדרונגען אין דערפֿער, וואָס זענען שוין געווען פֿאַרסמטע מיטן גייסט פון באַווסטן באַנדעראָ. מיילאַך האָט אויפגעקלערט די דאָרפישע פּויערים, אַז די באַנדעראָוצעס זענען פֿאַשיסטן וואָס דינען דעם דייטשן אינטערעסן און אַז דאָס מאָרדן יידן דינט נישט די אינטערעסן פונעם אוקראַיניש פֿאָלק.

בייַ יעדער געלעגנהייט פלעגט מיילאַך באַקאַלטשוק אונטערשטרייכן די עוולות און אַכזריות וואָס ווערן באַגאַנגען קעגן יידן און צוגעבן: נישט גאָט און נישט די ציווי־ליזירטע וועלט וועלן דערפֿאַר שענקען, בעת ס׳וועט אָנקומען די שעה פון זיג איבער די דייטשן.

מיילאַך באַקאַלטשוק איז נפטר געוואָרן אין דרום־אַפֿריקע, ט׳ באייר תש״ך.

יהא זכרו ברוך!

דער נדר אין די סוואַלאַוויטשער וועלדער

אַז יום־כיפּור פון יאָר תש"ד איז אויסגעפאַלן שבת דעם 9טן אָקטאָבער 1943 — איז אונדז קלאָר געווארן מיט 3 יאָר שפּעטער, וועז מיר האָבן געקענט אַריינקוקן אין אַ יידישן לוח. אָבער אין סוואַלאַוויטשער וואַלד האָבן מיר יענעם יום־כיפּור געהאַלטן מיט 2 טעג פריער (דאָנערשטיק, דעם 7טן אָקטאָבער), ווייל אַזוי האָט אויסגערעכנט פון זיכרון ר' איציק חיימס וואָס האָט באַלאַנגט סיי צו דאָמבראָווץ און סיי צו דובע.

צום בערגל צווישן די ניגאַוויטשער זומפּן האָבן זיך יענעם טאָג צוזאַמענגעצויגן רעשטלעך פון די אויסגעקוילעטע קהילות, פון וואַלינער און פּאָלעסיער וואַיוואָדס־טוועס. אַרום אַ שטאַם פון אַן אָפּגעהאַקטן דעמב האָבן זיך אויסגעשטעלט אַ צענדליק יידן, מיט די פּנימער געוונדעט צו דער זייט פון וואַנען די זון שיינט אויף אין פרימאָרגן, און האָבן אויסגעווויינט פון אַן אַלט־צעפּליקטן סלאָווויטער מחזור די באַווויסטע יום־כיפּורדיקע תפילות. די תפילות צעטראָגן זיך איבערן גאַנצן וואַלד און ווערן אונטער־געכאַפט וואָרט־בייַ־וואָרט דורך קינדער־יתומים, אַלטע יידן־וואָגלער, מאַמעס פון וועמענס הענט ס'זענען אַרויסגעריסן געוואָרן זייערע קינדער, טאַטעס אויף וועמענס אויגן ס'זענען צעשאָכטן געוואָרן זייערע קינדער־עופהלעך און זייערע פרויען־מאַמעס, און קעמפּערישע באַוואָפנטע פּאַרטיזאַנער וואָס באַגעגענען דעם טויט זעכציק מאָל אין יעדער שעה. אַלע וויינען אויס זייער האַרץ אין די יום־כיפּור־תפילות.

ווער קען שילדערן דעם יאָמער פון יענעם הזכרות נשמות? מיר געפּינען זיך אין די סוואַלאַוויטשער וועלדער, אַ בערגל וואָס צייכנט אָפּ די אומענדלעכע ניגאַווישטשער זומפּן און גרענעצט מיט די ברייטע און ווייטע שטחים וואָס ציען זיך קיין קאָוועל, פּינסק, קאָברין, יאַנעווע, מאַראָטשנע, ביז אונטער ראָונע אַריינגענומען דאָמבראָווי־צער וועלדער. אויף דעם אַ שטח זענען צעשפּרייט די ביינער פון אַ סך טויזנטער קדושים אומגעקומענע בעת די גרויסע שחיטות וואָס די דייטשן האָבן דורכגעפירט אין די יאָרן 1942/43. אונדזער געווייַן דאָן איז ללא־ספק געווען שטאַרקער ווי דאָס „על נהרות בבל שם יבשנו וגם בכינו". אונדזער יום־כיפּור דאָן איז בלי ספק געווען טראָגישער ווי אין די צייטן פון טאַרקוועמאַדאַ אין שפּאַניע. אף־על־פּי־כן האָבן די בלייענע הימלען נישט אויפגעעפנט אַפילו קיין קליין טירעלע, אַז דאָס „אל מלא רחמים" זאָל דערלאַנגען צום כסא הכבוד. צומאָרגנס און אין די שפּעטערדיקע חדשים זענען נאָך טאָג־טעגלעך געפּאַלן פרישע קרבנות און אונדזערע רייען זענען ווידער שיטערער געוואָרן.

פּאָר נעילה האָט זיך געלאָזט מערקן אַ ספּעציעלע אומרואיקייט צווישן די מתפּללים. יאָסל דער אַנדרוער, שלמה דער וואַלדימערצער, באַריל אוז סענדער — האָבן זיך לאַנג געסודעט צווישן זיך. די אַנדערע זענען געשטאַנען טיף פּאַרטראַכט אין זייערע מחשבות: איציק חיימס האָט אוודאי דורכגעפירט אין זיינע געדאַנקען פּינף דורות יידן פון דאָמבראָוויצער אומגעגנט... ר' יאָסל דער בערעזשקער אַרענדאָר, האָט אַוודאי ויך אַריינגעטראַכט אין יראת־שמים, אין ר' אהרן הגדולס חסידות, אין הכנסת־אורחים און צדקה און אהבת הבריות...; זיין איידעם, ברוך בערעזשקער, אַ געקומענער פון

ווייטן דייטשלאַנד קיין פאַדאַליע זוכן בעל־שם חסידות, האָט אַוודאי זיך אַריינגעדענקט אין די נגלות ונסתרות פון דער תורה... איך אַליין טראַכט איצט וועגן מיין פאָטער חיים דובער, פאַר וועלכן צענדליקער דערפער מיט גויים האָבן דרך־ארץ געהאַט און יום־כיפור צו כל־נדרי פלעגן זיי אויסלייגן אונטער די אָפענע פענצטער פון אונדזער הויז זייערע קראַנקע וווייבער און קינדער בכדי די תפילות פון מיין טאַטן זאָלן שוועבן איבער זייערע קעפּ... קוים נעכטן, ערב יום־כיפור, וועז איך אין מיין ברודער סענדער זענען געגאַנגען קיין נאבעל אויפן חרוב־געוואָרענעם בית־החיים מתפלל זיין אויף די קברים, זענען מיר קוים אַנטלאָפן מיטן לעבן פון אַ גרופּע גויים וואָס מיר האָבן אַנ־געטראָפן אויפן וועג.

איצט פאַר נעילה אין די סוואַלאַוויטשער וועלדער, בין איך אַרויפגעקראָכן אויפן אונטערגעהאַקטן דעמבענעם שטאַם און האָב געזאָגט: „אומגליקלעכע רעשטלעך יידן, — נישט וויינען נאָר אויסהערן!" און ס׳האָט זיך ביי מיר אַנטוויקלט ספּאַנטאַניש אַ היס־טאָרישער איבערבליק איבער דריי טויזנט יאָר קיום פון יידישן פאָלק, וואָס איז אויס־געווייקט אין מאַרטירערטום און אומקום, גבורה און אויסגעהאַלטנקייט אין יידיש־רעלי־גיעזער אייגנאַרטיקייט. כ׳האָב געמאַכט אַן איבערבליק פונעם מצב אויף די פראַנטן פון וועלכע ס׳האָט זיך שוין אַרויסגעזען היטלערס מפלה און דעם אומקום פון די דייטשישע האַרדעס. כ׳האָב פאַרענדיקט מיינע וועטער זאָגנדיק אזוי: „ס׳דערנענטערט זיך דער טאָג אין וועלכן ס׳וועלן דאַרפן אָפּגעבן דין־וחשבון אויך די אוקראַינער און פּאָליאַקן, ליטווינער און לאָטישן — פאַר די מעשים און שחיטות איבער אונדז על לא עוון בכפינו. ס׳איז קלאָר, אַז נישט די אַלע וואָס זענען דאָ וועלן דערגיין צום ברעג פון הצלה. אָבער מיר זענען זיכער, אַז אַ טייל פון אונדז וועט דאָך דערלעבן דעם טאָג פון באַפרייאונג. דעריבער, על דעת המקום ועל דעת די פאַרפיניקטע אומגעקומענע קדושים, דורך כל מיני מיתות משונות ואכזריות, געפאַלענע פון די הענט פון די אַרטיקע גויים־מערדער, בעטן מיר אַלע מתפּללים צושטיין צו אונדזער פאַרשלאָג: אויסרופן אַ חרם אויף דער דאָזיקער ערד, אויף די דאָזיקע גרויסע וועלדער און אומעגלעכע זומפן, און טאָן אַ נדר, אַז קיין איין יידישער מאַרטירער־פוס זאָל נאָכן נצחון איבערן מערדער, דאָ נישט פאַרבלייבן. און זאָל זיך ציען דאָס איבערגעבליבענע קליינע רעשטעלע יידן צו אונדזערע ברידער וואָס ליידן און קעמפן און בויען אַ זיכערע צוקונפט פאַרן יידישן פאָלק אין ארץ־ישראל!"

נאָך מיינע וועטער האָט זיך אַ מעכטיקער אויסגעשריי צעטראָגן איבערן וואַלד: „אמן, מיר שוועלן!"

מיט 6 יאָר שפּעטער, אין יאָר 1949, זייענדיק אין דייטשלאַנד, האָט מיך דאָרט אָפּגעזוכט איינער פון יענע יידן וואָס האָבן געטאָן דעם נדר אין וואַלד און האָט מיך געבעטן: „איך האָב אין וואַלד געשווּירן גיין קיין ארץ־ישראל נאָכדעם ווי איך בין אַרויסגעקראָכן פון די טויט־גריבער און פאַרלוירן מיין משפּחה; איצט האָב איך זיך דערוווסט, אַז מיינס אַ טאָכטער האָט זיך געראַטעוועט און זי געפינט זיך אין אַרגענ־

טינע; דעריבער בעט איך אייך — זייט מיר מתיר דעם נדר אַז איך זאָל קענען פּאָרן צו מיין איינציקער טאָכטער".

מיר זענען בריידע געגאַנגען צו הרב סניעג פון מינסקן — הרב הראשי פון דער שארית הפליטה אין מערב־דייטשלאַנד — און ער האָט מתיר געווען דעם נדר.

אָלע איבעריקע יידן וואָס זענען געווען יענעם יום־כיפור אין די סוואַלאַוויטשער וועלדער און האָבן דאָרט מקבל נדר געווען — די פון זיי וועלכע האָבן נאָך דער מלחמה פּאַרלאָזן רוסלאַנד, האָבן דעם נדר צו גיין קיין ארץ ישראל מקיים געווען.

קאַפּיטאַן נאַום באַליק — העלד פון ראטנפארבאנד

צווישן די געפאַלענע דאָמבראָוויצער יידישע קעמפּער אין דייַן פון דער רויטער אַרמיי זענען געווען: מיינע צוויי ברידער, עליע און שייע, בני אבי ר׳ חיים פייגעלשטיין ז״ל; מיין שוואָגער סראָליק זעלצער; אבא טויזנער, אהרן געזנזל, יוסף פּיקמאַן, זעליק מודריק, משה־הערש שווּעץ, זלמן פייגעלשטיין, אבא ברוינפן, ברוך פּעטשענק, יעקב שווּעץ, בולבע, קאַטיק, פליישאן, יצחק פינקעלשטיין, יצחק שפּעטריק. אויך די וועמענס גורל איז נישט געווי באַוווסט, אָבער זיי זענען צוריק פון פראָנט נישט געקומען, זענען בחזקת אומגעקומענע. פון די אָלע צענדליקער יוגנטלעכע וואָס זענען מאָביליזירט געוואָרן אין דער ערשטער וואָך פון היטלערס איבערפאַל אויף די סאָוויעטן (יוני 1941), אָדער נאָך פריער בעת היטלערס איבערפאַל אויף פוילן (סעפּטעמבער 1939) — פון זיי אַלעמען האָט זיך צוריקגעקערט קוים אַ האַלב צענדליק. די אויבן אויסגערעכנטע געפאַלענע אויף די פראָנטן, ווי אויך אָלע איבעריקע געפאַלענע פון דאָמבראָוויץ וועגן וועלכע מיר ווייסן נישט, — תהא נשמתם עדן.

די סאָוויעטיש־אינסטאַנצן האָבן מאָביליזירט אויך גויים פון מערב־אוקראַינע אָבער נישט האָבנדיק צו זיי קיין צוטרוי, האָט מען זיי אַוועקגעשיקט אין הינטער־לאַנד אויף אַרבעט. דאָקעגן די יידישע יינגלעך, צווישן זיי אויך דאָמבראָוויצער, האָט די אַרמיי געהאַלטן אין אירע רייַען, אויסגעשולט זיי אויף קאָמאַנדירן, דערהויבן זיי אין מיליטעריש ראַנגעס, און זייערע ביינער ליגן צעשאָטן אויף די שלאַכטפעלדער פון סטאַלינגראַד ביז בערלין. איינעם פון זיי האָב איך באַגעגנט אין באַפרייטן דאָמבראָוויץ, אין פּריאָד פון זיגרייכן פאָרויסמאַרש פון דער סאָוויעטישער אַרמיי (1944), בעת ער איז געקומען פון פראָנט זוכן אַ רעשטל פון זיין משפּחה. דאָס איז דער דאָמבראָוויצער יוגנטלעכער, נחום באַליק, יששכר־וועלפילס אַן אייניקל, וואָס איז געווען אַ מיטגליד פון דער קאָמוניסטישער פּאַרטיי בימי מלכות פוילן. אין די ערשטע וואָכן פון צעקלאַפּטן פוילן, בעתן סאָוויעטישן אַרייַנמאַרש קיין דאָמבראָוויץ אין יאָר 1939 (יום־כיפור ת״ש), האָט ער זיך געשטעלט אין דינסט פון נ.ק.וו.ד. אויפן באַן־וואָקזאַל.

בעת אונדזער טרויעריקער באַגעגעניש אין דעם חרובן שטעטל, איז שוין דער אַמאָליקער יינגל געווען אַ רייפער יונג מיט ביינער, באַהאַנגען מיט אָרדנס און באַפּוצט

מיט גאַלדענע עפּאָלעטן — קאָפּיטאַן נאָום באַליק „גערעי פון סאָוויעטן־פאַרבאַנד". דער דאָזיקער „גערעי" האָט געווייניט ווי אַ קינד, געשאָטן פּעך און שוועבל „אויפן היטלעריזם וואָס האָט מיט דער הילף פון דער בורזשואַזיע דערגרייכט זיין אויפשטייג און פאַרשניטן מיליאָנען פראָלעטאַרישע לעבנס. די טאָטאָלע אויסראָטונג פון די אומ־גליקלעכע יידן האָט נישט אָפּגעטיילט צווישן רייך און אָרעם, נישט נאָר מיין טאָטנס חברים, שוסטער און שניידער, זענען אומגעקומען נאָר אויך מאָטל אייזנבערג און לייבעס זון, די קאָפּיטאַליסטן, זענען געקוילעט געוואָרן אין רעזולטאַט פון גבירישן שקר".

אויף די דאָזיקע ווערטער האָב איך דאַן געטראַכט: „אין קול ענות גבורה ואין קול ענות חלושה, כי קול ענות אנכי שומע". אָבער אין מוח מיינעם האָט שטאַרקער געגומען עגבערן די גרויסע פראַגע: — פאַרוואָס האָבן די סאָוויעטן, אין אָנבליק פון אַ גרויסער יידישער פאַרניכטונג, סיי אינעם פּעריאָד פון חורבן וועגן וועלכן זיי האָבן געוווסט, און סיי נאָכדעם בעת די טאָטאָלע אויסראָטונג איז געווען קלאָר פאַר אַלעמען — פאַרוואָס האָבן זיי זיך נישט באַמיט אָפּהיטן און איינשפּאָרן די ווינציקע יידישע לעבנס...

אין יענער פינצטערער נאַכט, אין דער צווייטער וואָך נאָך שבועות (1941), ווען דיימטשישע פליער האָבן אַ גאַנצע נאַכט געזייט טויט איבער קיעוו און כאַרקאָוו, האָט מען פון דאַמבראָוויץ אַרויסגעפירט 70 מאָביליזירטע יוגנטלעכע, אויף האַרמאָטן־פלייש פאַר היטלערן. לויטן חשבון פון די אַלגעמיינע רוסישע געפאַלענע אין קריג, האָבן זיך געדאַרפט אומקערן עטלעכע צענדליק פון זיי, אָבער בלויז 2—3 זענען געבליבן לעבן. שפּעטער ווידער, אין פּעריאָד פון פּאַרטיזאַנער־קאַמפּן: דרייצן פאַרטיזאַנער זענען אַוועק פון „שיטאָווס" אָטריאָד, פון אונטער דובע, אויף דיוווערסיע; די צוועלף גויים זענען געקומען צוריק, און פּנחס שליעפּאַק דער אינציקער יד, איז צוריק נישט געקומען. צוויי גרופּעס צו זעקס פאַרטיזאַנער זענען אַוועק צו דער כינאטשער באַן־ליניע אויף דיוווערסיע, די צען גויים זענען צוריקגעקומען אָבער שלום כינאטשער און באריל וולאַדימערצער — די צוויי אינציקע יידן — זענען נישט צוריקגעקומען.

שוין נאָך דער באַפרייאונג, אַרויסגייענדיק פון וואַלד, האָב איך באַגעגנט אַ סאָוויע־טישן מאַיאָר מיט אַן עכט יידיש פּנים, און געוואָלט זיך צוקלעפּן צו אים אוּן אַראָפּריידן אַ ביסל פון האַרצן די יידישע צרות, אָבער ער האָט זיך נישט געלאָזן. שפּעטער האָט ער זיך מודה געווען אין זיין יידישקייט און האָט מיר גערעטן, אַז איך זאָל זיך אָנשליסן אין די רייען פון דער אַרמיי, ווייל אין טיל וועט פון אונדז נישט בלייבן קיין שריד ופליט, אָבער אויך אין דער אַרמיי איז גלייכער אויסבאַהאַלטן די יידישקייט, אויב מען וויל אויסמיידן די ערשטע פייער־ליניע.

אָבער לאָמיר זיך אומקערן צום „גערעי" — קאָפּיטאַן נאָום באַליק. ער האָט מיט מיר לאַנג געשמועסט און געוועבט זיינע מלחמה־דעראינערונגען. ער האָט מיר דער־ציילט, אַז פאַר נישט צושטעלן געפאַנגענע דייטשן לעבעדיקערהייט אויף אַן אָנגעוויזן אָרט, איז ער דעגראַדירט געוואָרן פון פּאָדפּאָלקאָווניק צו אַ ריאַדעווע — „וויל ביי אונדז קאָמוניסטן איז דעם שונאס בלוט נישט הפקר; איך האָב אַפילו געקענט ווערן

קירצער מיט אַ קאָפּ (און צוליב וועמען, צוליב רוצחישע געפאַנגענע דייטשן, אַ שד זאָל זיי נעמען); אָבער מיינע חברים סאָלדאַטן און קאָמאַנדירן האָבן מיך מציל געווען".

נחום באַליק פון דאָמבראָוויץ, יששכר־וועלפילס אַן אייניקל, ווישט אויס זיינע אויגן, שפּייט אויס און אָטעמט טיף אָפּ, ציט אַרויס פון הויזן־קעשענע אַ רויטע טאָר־בעטשקע מיט קאַרעשקעס און אַ שטיקל צייטונג־פּאַפּיר, פאַרדרייט אַ גראָבן פּאַפּיראָס, באַנעצט אים מיט שפּייעכץ צום פאַרקלעפּן, צינדט אָן דעם פּאַפּיראָס און פאַרציט זיך טיף מיטן רויך. דערנאָך האָט ער אַ ווייל אָפּגעאָטעמט און לאַנג אַראָפּגערעדט פון פאַרביטערטן האַרצן וואָס ער האָט ביז יענעם מאָמענט קיינעם נישט דערציילט — וואָס עס איז מיט אים פאָרגעקומען אין די שלאַכטן צווישן קורסק און אַריאָל.

„הערזשע דיאַדיאַ מיט קאָפּ — אַזוי האָט ער אָנגעהויבן — דאָ האָסטו אויף דער ערד אַ צייכענונג פון אַ האַלב ראָד מיט צוויי געשלענגלטע עקן צו צפון און צו דרום. אין דעם האַלב־ראָד אַ גריבעלע, דאָס איז קורסק, אויסערן האַלב־ראָד אַ גריבעלע, דאָס איז אַריאָל. פון פּונקט ביז פּונקט איז דער מרחק 220 קילאָמעטער. ביז מיר זענען דערגאַנגען צו דער פראָנט־ליניע האָב איך נאָך אָפט באַגעגנט דאָמבראָוויצער יינגלעך, אָבער נאָך די בלוטיקע היסטאָרישע סראַזשעניעס אויף דעם פראָנט־אָפּשניט, האָב איך שוין מער קיינעם נישט געזען, און זיי זענען שוין אַוודאי נישט צווישן די לעבע־דיקע".



קאַפּיטאַן נאַום באַליק (לינקס)

„אַ גרופּע פרייוויליקע, צווישן וועלכע איך בין געווען דער פאַרטרויאונגס־מאַן און קאָ־מאַנדיר, האָט דורכגעפירט אַ געלונגענע אַק־ציע און גענומען אין געפאַנגענשאַפט אַ דיי־טשישן פּאַטרול, וואָס האָט זיך אַריינגעשניטן נאָענט צו אונדזערע פּאָזיציעס. איך האָב גענומען פאָרשן דעם דייטשישן אָפיציר און ווען ער האָט גענומען „געבן צונג" האָט זיך פאַר מיר אַנטפּלעקט דער פּלאַן פון אָפענסיווע אויף אונדזער האַלב־ראָד און אויף די פלאַנ־קען כדי צו עפענען אַ פרייען וועג אויף מאָסקווע. זיי האָבן צו דעם צוועק צוזאַמענ־געשלעפּט אַהערצו בערך אַ האַלבן מיליאָן קעמפער, צווישן זיי זיבעצן דיוויזיעס פוס־גייער, און די אַלע איבעריקע פּאַנצער־דיווי־זיעס, געדעקט דורך זעקס טויזנט טאַנקן, צען טויזנט האַרמאַטן, דריי טויזנט באָמבאַרדיר־עראָפּלאַנען און טויזנטער פּאַנצער־מאַשינעס. דער דאָזיקער קאָנצענטרירטער כוח האָט געדאַרפט אונדז אַטאַקירן פון דריי פּונקטן — און אַזוי אַרום דורכברעכן דעם פראָנט".

„אונדזערע שטאָבן האָבן זיך געזומען גרייטן בכדי צונישטמאַכן דעם שונאס פאַר־מעסט. קודם כל האָבן מיר אין די נעכט געגראָבן טיפע גראָבנס, פאַרמאַסקירט אין זיי מינעס, און אויך פאַרשפרייט טויזנטער פעלדמינעס לענג אויס דעם פראָנט. נאָכדעם האָבן מיר צוזאַמענגעשלעפט טויזנטער הארמאַטן און טויזנטער טאַנקן און זיי צע־שטעלט איבערן שטח אוֹן פאַרמאַסקירט. מיט אַ טאָג פריער איידער די דייטשן האָבן געזאָלט אונדז אַטאַקירן, האָבן אונדזערע אַעראָפלאַנען און אַלע איבעריקע כלים געזומען זייער פייער אויף די דייטשישע אָקאָפּעס. אין ערשטן טאָג האָט דער באַנדי־טישער שונא פאַרלאָרן זעכציק טויזנט מענטשן און איז צעטומלט געוואָרן".

„דער סטעפּ, אויף דרייַ הונדערט קילאָמעטער לאַנג און הונדערט פופציק קילא־מעטער טיף, האָט געברענט. אין פיל פונקטן זענען געגאַנגען אין אַטאַקע טאַנקן אויף טאַנקן, פאַנצער־מאַשינען אויף פאַנצער־מאַשינען. דער הימל איז געווען באַדעקט מיט סאַמאָליאטן אונדזערע און זייערע און מיר אַלע זענען טויב גערוואָרן פון זייער ערגרויש. אויפן פערצנטן טאָג פון בלוטיקע קאַמפן איז דער דייטש אַריבער אין פאַרטייַדיקונג, מיר האָבן זיך אַריינגעוואָרפן אין אָכענסיווע און פאַרנומען די שטאָט אַריאָל. אין באַפרייטן אַריאָל האָט מען מיר גערופן צום פראָנט־קאָמאַנדיר און דאָרט האָב איך אַוואַנסירט אויף פאַדפאָלקאָוויניק מיט א צוגאָב פון הויכע אַרדנס. אָבער מיין פרייד איז געווען אויסגע־מישט מיט טרויער. ווייל אין די קאָמפן האָב איך פאַרלאָרן אַלע דאָמבראָוויצער חברים, וואָס זענען געווען מיט מיר אין דער אַרמיי".

„שפּעטער האָבן מיר אָפּגעשטויסן דעם דייטש צו מערב און בעת דער אָפּעראַציע האָב איך ליקווידירט דייטשישע פלעניקעס. און דערפאַר האָט מען מיר געשטעלט פאַרן פעלד־גערישט, און אַלע מינע פריערדיקע גוטע זכותן האָבן נישט געהאָלפן — ס׳האָט געהאַלטן דערביי אַז כ׳זאָל ווערן קירצער מיט אַ קאָפּ. מען האָט מיך דעגראַדירט ביז צו אַ פּשוטן סאָלדאָט, אָבער אין אַ וואַך אַרום, נאָך אַ גאָר געלונגענער אַקציע, ווער איך געפרופן צום ראַפּאָרט און באַקום מלאדשי־לייטענאַנט. שפּעטער בין איך ווידער געוואָקסן צוריק און דערגרייכט ביז צו קאַפּיטאַן".

„קאַזשעטסיאַ, דיאַדיאַ, דיר רופט מען איציק דובער, געדענקזשע וואָס איך האָב דיר דערציילט און ווייס, אַז דעם אמתן יושר קאָן מען געפינען ביי אונדז אין סאָוויעטסקי סאָיוז" — אַזוי האָט קאפיטאַן נאָום באַליק פאַרענדיקט זיין דערציילונג.

קאַפּיטאַן נאָום באליק, דער העלד פון סאָוויעטן־פאַרבאַנד, איז אַוועק ווידער אויפן פראָנט באפעסטיקן דעם סאָוויעטישן יושר. ער איז געפאַלן אין קאַמף, און זיינע ביינער רוען אין דער דייטשישער ערד. מעגלעך, אַז ער האָט זוכה געווען און מען האָט אים קובר געווען מיטן פּנים צום מזרח — צו מאָסקווע. די רעגנס אויף דער מיט יידיש בלוט אָנגעזאָפּטער ערד שוועמקען זיינע ביינער צוגלייך ווי זיי שוועמקען די ביינער פון אַלע איבעריקע געפאַלענע דאָמבראָוויצער ינגלעך, וועלכע זענען געפאַלן אין אָפענעם קאַמף מיטן היטלעריסטישן צורר. טאָ זאָלן זיירע נשמות זיין געבונדן אינעם אַלגעמיינעם בינטל פון לעבן.

אויף דעם מאַרק־פּלאַץ נאָכן חורבן

געבויגן און געבראָכן שטיי איך אַנטקעגן דעם אָפּגעברענטן מערב־טייל פון געווע־זענעם יידישן מאַרק, אויך פון דעם טייל זענען די בעלי־בתים צעקוילעט און צעשאָסן, און פאַרפֿיניקט ביז טויט. איך זע ווידער דעם גויאישן דאָמבראָווין, ווי ער איז אַ גאַנצער, אַזוי ווי ס׳וואָלט אויף דער וועלט גאָרנישט געשען — און טראַכט וועגן פינף און צוואַנציק דורות יידן אויף דעם מאַרק און וועגן מיין לעצטן צעקוילעטן דור. ס׳גייען אויף אין מיין זכרון דערציילונגען וועגן די פריערדיקע דורות בעת דאָס לעבן האָט געפלאָסן אַן באַזונדערע אויפטרייסלונגען, כ׳מיין יענע מעשיות וואָס האָבן נישט קיין אַנהויב און נישט קיין סוף.

אין צענטער מאַרק, אויפן לאַנגן בריקל פון מיינע עלטערנס הויז, ווינקל דער שאָסיי־גאַס, אַנטקעגן סראָליק משהלעס גרויסער קראָם, זיצן אויסגעזעצט די בעלי־עגלות אין מיט זיי די דאַרפס־גייער ווי יצחק קאַווזאלא, נחמן בייגל, וועלפל בעבעס א. א. זעליק זונעלעס גייט אַן פון די קראָמען מיט אַ פּעקל צושלאָג צו שניידער־אַרבעט און שטעלט זיך אָפּ אויסהערן א מעשה וועגן אַמאָליקע בעלי־עגלות, וואָס פלעגן זיך דער־לאַנגען מיט זייערע לייוונטענע בוידן ביז ווייטע מרחקים. זיי זענען געווען די טראַנס־פּאָרטירער פון סחורות פאר קרעמער און סוחרים און ס׳איז געווען אַ פּריילעך לעבן, ווייל אַלע האָבן געהאַט פרנסה. היינט קורסירט די באַן מיט נייע פּאַריאַדקעס, אָבער פרנסה איז אויפן שפּיץ מעסער.

זעליק זונעלעס קראצט זיין שיטער בערדל און זאָגט: פרנסה אויפן מאַרק פעלט נישט, ס׳איז נישטאָ אַ נאָדל אין וועלכער ס׳איז נישטאָ קיין מוֹל ברכה. ס׳איז אַן אַלטער כלל, אַז אין סוחערי־ און קרעמערי־קען געשען אַ נס און אַ ברכה פון אַ גוטן יידן. זעט, מען דאַרף נישט גיין ווייט, אָט דאָ ביי אונדז אין מאַרק האָלט זיך די ברכה פון אַ צדיק פון אונדזער דור און נשמתו במרומים איז געוויס אַ מליץ יושר, — כ׳מיין ר׳ שמילקל זכותו יגן עלינו...

און וועלפל בעבעס זאָגט: אָהאָ, ס׳גייערט צו יענער צייט, וועט ס׳האָט זיך געפּאָדערט וויין אַ מופת. יע, יע, ס׳איז די צייט וועט פון אויבן גייט נאָך אַן די מחלוקת, דער המשך — ר׳ אהרן קאַרלינער און די צדיקת פּערעלע פון דער נאָבעלער גזע, און דער יונגיטש־קער ר׳ שמילקל זיצט און פּאַרט נישט אַרויס. אָבער, פּועלי־צדק פון דאָמבראָווין לויפן אַוועק קיין בערעזנע און ממש מיט כוח זעצן זיי אריין דעם יונגיטשקן רבין אין אַ קאַרעטע און לאָזן זיך גאַלאָפּ צוריק קיין דאָמבראָווין. ס׳איז געווען אָפּגערעדט פון פריער, אַז אין אַלטן פיל־הונדערט־יאָריקן בית־המדרש און זייטיקן שטיבל, זאָלן בעת זייער אָנקומען זיין פאַרזאַמלט קינד־און־קייט אַרום אַן אויסגעבעטן שטול. גרויס איז געווען די שמחה ווען די קאַרעטע האָט זיך דערנענטערט צום שטעטעלע, דעם רבין

טראָגט מען אויף די הענט און מען באַזעצט אים אין שטול מלכותדיק. ס׳איז געווען אַן ערב־שבת, אַ שבת און א מלווה־מלכה, וואָס ווער זעט היינט אַזעלכע שמחות! גאָט און לייט האָבן זיך געפרייט באמת, כאָטש דעם צד שכנגד האָט עס נישט געשמעקט, אָבער ווער הערט זיי. נאָך שבת, מאָנטיק, איז דער רבי ׳ארויסגעפאָרן צום מאָרק, געמאָכט הקפות אַרום די קראָמען און געבענטשט: „על המחיה ועל הכלכלה".

ווען איך האָב זיך אָנגערופן: ר׳ זעליק, אָט די מעשה מיט דער ברכה האָב איך גאָר געהערט אין ר׳ אהרן קארלינערס נאָמען, האָט ר׳ זעליק מיר געוואָלט ממש דורסן, און אויסגעשריגן: זיי אוֹן דו, זענען שקרנים. איך געדענק גוט — ווי, וואָס, און ווען. ר׳ זעליק האָט זיך באַרואיקט און איז ממשיך: וואָס זאָל איך אייך זאָגן, פון יענעם טאָג אָן, — ווער ס׳האָט נאָר אַ טיר אין מאָרק האָט פרנסה; ווער ס׳שטייט מיט אַ פערד און וואָגן, מיט אַ שאַראָבאַן אין מאָרק, לעבט זיך אַדורך. די רשעים האָבן שוין פיל מאָל בארויבט די יידישע קלייטן דאָ אין מאָרק, למשל: ביים בויען די באַן־וועג מיטן בריק איבערן טייך, אויך אין די מלחמה־יאָרן; און היינט די פאָליאַקן רויבן טאָג־טעגלעך מיט זייערע איבערגעטריבענע פאָדאָטקעס, אָבער ר׳ שמיליקלס ברכה איז מקוים גע־ווארן. די פאָגראָמען האָבן נישט פאַרניכטעט, און די פאָליאַקן ממזרים קענען נישט פאַרגיין, — דער מאָרק איז דער איינציקער אָרט פון יידישער פרנסה. דערפאַר, אין די איבעריקע גאַסן האַלטן זיך נישט אין קיין קראָמען. אויף דער טשערעפיטשענער גאַס האָט חיים מיט צירלען געהאַט אַ שיינע קראָם, היינט איז זי נישטא. אין וואָלאָסטנאיער גאס האָט מאָטקע בראָנפן געהאַט אַ גרויסע קראָם און זי איז אויך בטל געווארן. עס האַלט זיך נישט אין, עס צעקריכט זיך פשוט ווי שניי, — אַזוי אין שול־גאַס און אין שטיבל־גאַס האָבן זיך שוין עטלעכע מאָל באַוויזן קראָמען און זיי ווערן נעלם.

איציק קאוואלא פרווט איבערשלאָגן און זאָגט, אַז אין די איבעריקע טיילן שטאָט האָבן אויך יידן פון זייערע קראָמען פרנסה. אָבער דאָ ווערט ר׳ זעליק ווידער שטאַרק אומרואיק און חזרט איבער נאָך אַמאָל, אַז זיינע אויספירן זענען ריכטיקע... ער איז ממשיך: אָט די מאָרק־קראָמען זענען שוין אַפילו פיל מאָל אויסגעליידיקט געווארן דורך גנבים און ווערן אָנגעפולט צוריק.

*

אָט איז דער מאָרק מיט זיינע פיר שורות אלטע און נייע קראָמען, וואָס רינגלען אַרום דעם פירקאַנטיקן גרויסן שטח. אין מיינע קינדער־יאָרן איז דער שטח געווען ברייט און זאַמדיק אין מזרח־זייט, דאָקעגן שמאָלער און האַרטער אין מערב־זייט. דאָ איז געווען דער הויפט־מקור פאַר מחיה און כלכלה פון אַ העלפט שטעטלשע יידן און דער הויפט־קוואַל פאַר אַלע באַדערפענישן פון צעשפרייטער דאָמבראָוויצער קריסטלע־כער און יידישער באַפעלקערונג.

יידן זענען געווען די צופירער פון כל מיני סחורות פון דער פרעמד, און די צונויפ־קויפער פון אַלע אַרטיקע פּראָדוקטן פון וואַלד און פעלד. יידן זענען געווען די אָפּטראָנס־פאַרטירער פון די דאָזיקע פּראָדוקטן צו די ווייטע רוסישע גובערניעס און אַפילו קיין

אויסלאַנד. אַלץ וואָס די דרייסיק טויזנט גויים פון גאַנצן וואַלאַסט האָבן פאַרפראַצעווועט אין פעלד און גאָרטן אין משך פון יאָר, איז אַדורך דעם ברייט־פונאנדערגעשפרייטן פיר־קאָנטי־קן יידישן מאַרק.

אין די אַמאָליקע רוסישע צייטן, איז אַלץ געטאָן געווארן אָן רעש. טאָג־טעגלעך קומען אַריין אין שטאָט פורלעך פון דאָרפישן אַרום. און דער פּדיון און אויסטויש גייט זיך פויל און קאַלט, אָן הייסע בלוטן. מען קען נישט זאָגן, אַז ס׳איז געווען אַ יידיש־גויאישע אידיליע, אָבער דאָך אָן טומל, בלויז מיט קליינע אויסנאַמען. סוף בלאָטיקן האָרבסט שטעלן זיך צוויי יאָרידן — איינער אין „פּיאָטניקעס" — און דער מאַרק מיט אַלע זייטיקע גאַסן פלעגן דאַן אין זיך אַריינגעמען אַלע דרייסיק טויזנט אַרומיקע גויים מיט זייערע ווייבער, זין און אויסגעפוצטע טעכטער — אין פאַרביקע קליידער און גלעזערנע קארעלן מיט מטבעות אריינגעפלאָכטענע אין זיירע לאַנגע צעפּ. אוֹן ס׳האָט זיך געפירט אַ האַנדל־וואַנדל מיט געגדז, הינער, קעלבער, גריבעס, זעליעס, פארשידענע תבואות, סימיע, פעסער און דער רעש איז עד לב השמים. אַרום און אַרום סטראַגאַנעס מיט בגדים, ווינטערדיקע היטלען, אַנגעדיאכטעוועטע שטיוול, און אַלע קראַמען זענען אָנגע־פראָפּט מיט מענטשן. ס׳דרייען זיך ציגיינער מיט בייטשן אין די הענט און בייטן אויס דאָרע פערד. ס׳ריטשען חזירים וועז מען רירט זיי אָן. ציגיינערינס לייגן קאָרטן און רעדן, אַוי־ווי מען שיט ארבעס. אַלץ רעדט און שרייט, מען דינגט זיך און מען פאַטשט אין די הענט. אָט האָט אַ גוי געגנבעט אַ היטל, אַדער אַ פּאָר שטיוול, אָט איז שוין דאָ דער אוריאדניק און ס׳טראָגן זיך קולות מיט קללות. אָבער אַלץ גייט אַריבער אָן אויפטרייס־לונגען און אַ גאַנץ יאָר איז ווידער שטיל.

זונטיק פאָרן אַריין אין שטעטל די יידישע דאָרפישע קרעמער און ליידיקן אויס ביי איציק מאירן, ביי משה ברעגמאַן, ביי יאָסל קאנאניטש, ביי יוסף גדליה עטעלעס — זייערע זיליעס, גריבעס, טשערניטשעס. אָסיען ברענגען אַריין די דאָרפישע קרעמער טראנספאָרטן רויטע יאַגאָדעס אין ווייסע פעסער, וואָס ווערן צוגעשטעלט גלייך צום וואָקזאַל. פאָר די קריסטלעכע יום־טובים איז מער לעבעדיקער און אויך ערב אונדזער פסח זעט מען אין שטעטל כמעט יעדן טאָג די דאָרפישע יידן פון גאַנצן צעשפרייטן וואַלאַסט. זיי קומען אויפן מאַרק און כאַפּן זיך אַריין צו די רבנים פאַרקויפן דעם חמץ און געבן זייער חלק אין מעות־חיטים.

אַזוי ווי ווינטער איז דער ברייטער מאַרק באַדעקט מיט שניי אַזוי אין זומער, איז דער מזרח־זייט זאַמדיק. מיר יינגלעך שפּילן דאַן דאָרטן אומגעשטערט אין קיסרים אַדער גייען אויף די הענט מיטן קאָפּ אַראָפּ. אָבער מלכות פוילן האָט יענע רחבותדיקע מזרח־זייט איבערגעאַנדערשט — מען האָט דאָרט פאַרפלאַנצט אַ פּאַרק און דער מאַרק איז געבליבן נאָר אין דער מערב־זייט. גלייכצייטיק זענען אריבערגעגאַנגען אין די הענט פון גויים. דאַן איז דער מאַרק געוואָרן טומלדיק און ס׳האָבן זדי צעשפּילט בייזע בלוטן, פון פּוילישע און אוקראַינישע קרעמער.

אין די צווייי יאָר פון סאָוויעטישער ממשלה האָט דער מאַרק זיין אינהאַלט אָנגעוואָרן, אָבער ס׳איז דאָרט רואיק געווען. אונדזערע קינדערלעך און אַלטע לייט האָבן איבערן מאַרק זיכער געטראָטן, קיין בייזע פֿאַליאקן און קיין אויפגעבראָכענע אוקראינער האָבן דאָן נישט געוואָגט מאַכן אַ מאַרדענונג. בעתן אַריינמאַרש פון די היטלעריסטן האָבן קרופּפֿער און בערעסטיעֿר גויים צוזאמענגעיאָגט אויפן מאַרק די בעסטע יידן פון דאָמב־ראָוויץ אויף אויסצושיסן. ס׳איז געשען אַ נס און זיי זענען געבליבן לעבן אויף מאַטער־נישן אין יסורים. דער לעצטער טויט־מאַרש צו די סאַרנער גריבער האָט געפירט דורך דעם מערב־זייט פון פיל־הונדערט־יאָריקן יידישן מאַרק.

*

אויף דעם מאַרק האָבן אין די יאָרן 5־1904 פאטרולירט יידישע יונגעלייט געקומענע פֿין מינסקער זעלבסטשוץ, באַוואָפנטע מיט קלייניע רעוואָלווערלעך און האָנט־גראַנאַטן. נעכט זענען זיי געזעסן צווישן די קלייטן און געהיט דאָס שטעטל פון אַ פּאָגראָם. זיי פלעגן אַריינלויפן צו פייגלשטיינען אין פּעקאַרניע זיך אָנווארעמען און דערקווויקן די הערצער מיט אַ פּריש געבעקס.

אין אָנהייב 1918 האָט ביי דוד משהן אויפן מאַרק זיך אינקוואַרטירט דער גענע־ראַל פון דער רוסישער 83־סטער דיוויזיע. ביי וועלפל יונגשטיין אין שטוב איז געווען דער שטאַב, וואָס האָט דעמאָביליזירט די סאָלדאַטן איידער זיי זענען זיך צעלאָפן און געלאָזן אָפן דעם פראָנט פאַר דער דעמאָלטיקער דייטשישער אינוואַזיע אויף אוקראַינע. דאָן האָבן רויבערישע סאָלדאַטן געמאַכט אַן איבערפאַל אויפן מאַרק, בעת טויזנטער גויים פון די אַרומיקע דערפער זענען געקומען מיט זעק און מיט קאַלטן געווער און וויגטאָווקעס, כדי צו ראַבעווען יידיש כּאַרמעגן. אָבער דאָן האָבן זיך אַרגאַניזירט די יידן געקומענע פון פראָנט, אויך מיט געווער, אונטער דער אָנפירערשאַפט פון קלעס מאַנעס מאיר־דוֹדס, און פעלדמאַן יעקב נפתלים, און האָבן געשטעלט אויף דעם בריייטן מאַרק אַ ווידערשטאַנד. די דאָמבראָוויצער יידישער זעלבסטשוץ וואָס האָט זיך אַרגאַ־ניזירט כהרף עין, האָט געצוווונגען די טויזנטער גויים אנטלויפן ווי צעשראָקענע שעפסן. און אויך די רויבער־סאָלדאַטן האָבן זיך צוריקגעצויגן קיין סעלץ און דאָרטן געהרגעט שמואל סעלצער ז״ל.

אין דער צייט בעת מען האָט געבויט די באַן־ליניע מיטן בריק איבערן טייך האָרין (1884), האָבן די ארבעטער זיך אַרגאַניזירט, לויט אַלע כללים פון פּאָגראָמשטשיקעס, זיך אַריינגעריסן אין שטעטל און אָנגעהויבן פלאנדרעווען די יידישע סטראָגאַנעס אין מאַרק. נאָכדעם ווי זיי האָבן געהרגעט אַ יידישע פרוי האָבן די יידן אָפּגעהאַקט דעם קאָפּ פונקטן אַ פּאָגראָמשטשיק. די דאָמבראָוויצער אייגנגעזעסענע גויים זענען געווען פאַסיוו און געזעסן אין זייערע הייזער פארשלאָסן. דער פּאָפּ פון דאָרף ווילין, אַן אוהב ישראל, איז דערשינען ביי נאַכט אין שטעטל מיט ווילינער גויים, וואָס האָבן געטראָגן הייליקע בילדער און האָבן דורכגעפירט אַ פּראָצעסיע אויפן מאַרק. דאָס האָט געווירקט אויף די שעפעלעך פון דער קירכע און ס׳איז אויסגעמיטן געווארן אַ בלוטיקער פּאָגראָם.

יעדע משפחה האָט איר חופה־מאַרש געמאַכט דורך דעם מאַרק — כלי־זמרים און טאַנצנדיקע מחותנתטעס מיט קוילעטשער אין די הענט. אויך לוויות מיט טרויעריקע באַגליטער און אומעטיקע קולות פון „צדקה תציל ממוות" האָבן זייער טויטן־מאַרש געמאַכט דורך דעם מאַרק. בעת אַ חשובע לוויה איז דער גאַנצער מאַרק, פון ווינקל ביז ווינקל, געווען באַדעקט מיט מענטשן. פאַרווײַנטע ווײַבער, מענער מיט געבויגענע קעפּ, אַלץ וויגט זיך פאַרויס, ווי אַ שוואַרצער וואַלד.

אין די צייטן פון וואַלף און פּריזיוון האָט זיך אַלץ אָפּגעשפּילט אויפן שטח פון מאַרק. דער אַמאַליקער „חדר מתוקן" און די ערשטע „תרבות"־שול זענען אויך געווען אויפן שטח פון מאַרק. צוגעריזטע צירקן און קאַראַסעליעס, האָבן זיך אויסגעשפּרייט צווישן די גרענעצן פון יידישן מאַרק.

אויפן ווינקל פון מאַרק, ביי מאַקאַראָוער גאס, האָבן זיך אין מיינע יאָרן פיר דורות געביטן. דאָ איז געווען אברהמצע דער אָקסן־הענדלער, שוין אין מיינע קינדער־יאָרן אַן אַלטער געשלאָגענער יידּ, און שפּעטער זיין זון יודל פערלשטיין מיט אַן אָנגע־פּראָפּטער קראָם סחורה. דאָ אין דעם גרויסן ווינקל־מויער האָבן זיך געביטן עטלעכע בעלי־בתים. דאָרט האָט געווווינט אשר בעגון, חתונה געמאַכט טעכטער, וואָס וואַנדערן אויס און קלייבן זיך איבער צו זייערע מענער אין צווייטע גאַסן. ר׳ אשרס בן־יחיד יוסף, דער שטילער אין גוטער יונגערמאן, האָט געווווינט אויף דעם אָרט, ביז ער ווערט אַריינגע־צויגן אין יודענראט און איז מיט זיין משפּחה אומגעקומען צוגלייך ווי די גאַנצע קהילה קדושה.

אין די ערשטע יאָרן פון פּוילנס ממשלה איז אין אַ טיר פון דעם מויער געווען אַ פּאַרקויף פון בראָנפן, וואָס האָט געהערט צו ראָניע און טאַניע פישמאַן. דאָרטן איז אויך געווען אַ פריזערניע פון נידערישקן מאָטל סאָסעלעס זון. אויף יענעם צעברעקלטן פּלאַץ האָט געווווינט אויך וועלוול דיטינקא און זיין פּרוי רייזל, ווי אויך די משפּחה פון אייזנבערג (דער שוסטער מיט זיין פּרוי בריינדל), וואָס האָט שכל געהאַט אין געלויף פון אַרמייען זיך פאַרקלייבן קיין סיביר און שפּעטער געקומען קיין ישראל.

נאָכהער איז אַ פלאַץ אויף וועלכן ס׳זענען געווען הייזער און אין יעדער טיר אַ מחיה. די פעלדלייטעס האָב דאָ געווווינט, און דאָ זענען אויך געווען צוויי פליישקראָמען פון אהרן קיכעל און יעקב־עליע דעם מנקרס זון. דאָ האָט אויך געזעסן דער יונג־פאַרשטאָרבענער ר׳ פּיניע דער גמרא־מלמד, ביי וועלכן אַלע דאָמבראָוויצער יינגלעך האָבן גמרא געלערנט. (זיין פּרוי און קינדער האָבן עולה געווען קיין ארץ־ישראל). אויף דעם אָרט איז שפּעטער געקומען יאָסל קאפלאן, דעם קעסלערס זון, אים האָט כביכול אַרויסגעריסן אַ לעבעדיק, אָבער זיין פּרוי און קינד זענען אומגעקומען.

איך געדענק נאָך ווען פאר „זכור ברית" פלעגן זיך אָפּשטעלן בערעזשניצער חסי־דים ביי יענע הייזער און זאָגן „זכור ברית" מיט אַזאַ רעש און גבורה, אַז דער מאַרק האָט זיך געטרייסלט און נאָכהער געמאַכט אַ לחיים מיט אַ ריקוד, און זיך געלאָזט צום רבין קיין סטאָלין.

דאָ איז ערשט נישט לאַנג געווען דער מויערל פון ר׳ שלמה גראָווער, פון דער משפּחה ציגאַרניקעס, ווײַל דאָס האָט געלעבט אין טרויער און אין שמייכל, אין דחקות און אין רחבות, שטענדיק שני־הפּכדיק, אין שאַרפּע קאָנטראַסטן, ממש שתי־קצוותדיק. ר׳ שלמה האָט היטלערן אָפּגעטאָן, ער איז צו להכעיס געשטאַרבן נאטירלעך, אָבער זיינע קינדער: שייקע, איציק, חיים, מיט זייערע פרויען און קינדער, האָט היטלער אויסגע־שאָכטן.

אַמאָל איז אויף דעם פּלאַץ געשטאַנען אַ גרויסע הילצערנע געבידע מיט אַן אויר־בער־שטיבל, מיט גרויסע געפּאַרבטע ווייסע כּענצטער און שווערע גשניצטע טירן, מיט אַ הויכן גאַנעק, — דאָס האָט געהערט צום דעמאָלטיקן דאָמבראָוויצער גביר אשר סלוצקי. אין מיינע פריסטע קינדער־יאָרן, האָב איך געקלערט, אַז אַזוי האָבן אוודאי אויסגעזען די פּאַלאַצן פון שלמה המלך, געבויט פון ארזי־לבנון, פון בריייטע און לאַנגע געהובלטע ברוסעס. דאָס הויז האָט אָפּגעבראַנט, אשר סלוצקי איז געוואָרן אויס גביר און זיינע זין זענען אַוועק אין מרחקים. דער פּלאַץ איז פּאַרבויט געוואָרן דורך עטלעכע בעלי־בתים: מרדכי קליגון דער איזוואַשטשיק, די משפּחה יאָפּע, מאָמע מירקע, קינדער חיים און אַהרן, פּאָטער אָדער געשאָרבן אָדער געשאָכטן, געביי פּארדאָרבן — און חרוב ונחרב.

ווייטער איז געזעסן די משפּחה וועליכאָווער, אברהם און פייגל, קינדער, קראָם, פּרנסה און חורבן. אין דער צווייזייטיקער הויז, מיט די טשיינעס: פון אין זייט איז געווען טראָכטנבערג, אַ משפּחה כּון צוויי דורות, אַ טייל עולה געווען קיין ארץ־ישראל, אַ טייל געשאָכטן און פּאַרפיניקט; פון דער צווייטער זייט איז געווען די משפּחה כארפאק, צוויי דורות, ביז היטלערס שחיטה.

די קראָם פון חסידישן יידן בעריש מיט דער בעזעם־באָרד, אַ קאַרלינער חסיד, און הייזעריקער, אָבער אַ גוטער זינגער פון חסידישע ניגונים — חרוב ונחרב.

די קראָם פון שלמה טענענבוים, פון רודניע, וועמענס קינדער זענען אין ישראל, — נישטאָ קיין קראָם, נישטאָ קיין שלמה.

אָט איז די געמויערטע הויז פון די אהרנזאָנס, ווו באַשיידן און רויאיק האָט געפלאָסן דאָס מאָטעריעלע לעבן, אָבער מיט אָפּטע טויט־אויפטרייסלונגען. אָלע טייערע ווערט־פולע מענטשן: דער אַלטער ר׳ אהרן, זיין יונג־פּאַרשטאָרבענער זון, רחלס מאַן, דער פּאָטער פון יונג־פּאַרשטאָרבענעם אייניקל לאָזאָר אהרנזאָן; דער צווייטער זון יחיאל, דער אַראָפּברענגער פון די ציוניסטישע אידעען קיין דאָמבראָוויץ אין שטאַרק־באטיי־ליקטער אינעם אויפבוי פון דער „תרבות״־שול, אויך יונג געשטאָרבן; און דאָס רעשטל פון דער משפּחה, לאזאר און פרוי, געקוילעטע דורך היטלערן.

איבערן געסל — דער לאַנגער ווינקל־מויער פון משה פליישאָן און מנשה פיוואָוואָז, צוויי דורות משפּחות, שטילע ווי טויבן; די טאָטעס אָווען בדרך כל האדם, דער צוויי־טער דור האָט טיילווייז אויסגעוואַנדערט און אויך עולה געווען קיין ארץ־ישראל; די איבערגעבליבענע אויפן אָרט זענען צעשאָסן געוואָרן.

יעדע משפּחה מיט איר דאגה, אירע זאָרגן, אירע כריידן און ליידן, אירע שמחות

און האָפענונגען אויף נחת און רואיקע צייטן, אויף באַנייאונג פון חסידישע טישן און רביישע באַזוכן. וועט האָט געהאָפט אויף קידמה, אָבער אַזאַ חורבן...

איבערן פאָסט־וויינקל און דאָס מאַרק־געסל, צום מאַרק, איז אַ צוויי־זייטיק מויערל: אין זייט איז איין־שטאָקיק, געווען באַווינט דורך דער שטילער משפחה פון פיניע שנידער, אַן אַרבעטער און תורה־ייד, אַ מזג־טוב און מעורב עם הבריות. טעכטער און זין האָבן געהאַט פאַרשידענע אידייען: דער בן־יחיד איז געווען פרום, די טעכטער אַר־בעטאַרינס־אַטעאיסטקעס, איינע אין „בונד", די צווייטע אין עקסטרעמען סאַציאַליזם, (זיי האָט היטלער נישט פאַרכאַפט). ר' פיניע מיט זיין זון וועלפל זענען אויפן עולם האמת, די טעכטער זענען אין מרחקים. אויף דעם אָרט האָט שפעטער געווינט דער פרי־זער ראַזנבערג, ער מיט זיין משפחה זענען אומגעקומען.

די צווייטע זייט פון דעם מויערל איז צוויי־שטאָקיק, האָט געהערט צו ר' שמערל פרענקל, אַ ייד אַ קווקזילבער, אַ חסיד און אַ פאַרערער פון ציוניזם און אויך אַ כלל־פאַרזאַרגער. אין דעם מויערל איז דער זון אשר און פרוי אומגעקומען, דאָקעגן טאַטע־מאַמע, ברידער און שוועסטער, אַ דאַנק דעם ציוניזם און גאָטס רצון, האָבן עולה געווען קיין ארץ־ישראל. הונדערטער חסידישע משפחות פון שטעטל האָבן געקענט גיין אין די דרכים פון די פרענקעלס, און זענען נישט געגאַנגען. און ס'איז כדאי זיך אָפצו־שטעלן דאָ ביי ר' שמערל פרענקעל און מאכן א קורצן איבערזיכט איבער אַ געוויסן צייט־אָפשניט אינעם לעבן פון שטעטלדיקן יידישן ציבור.

די לעצטע כערציק יאָר גלות אחרי גלות (צאר ניקאָליי, פוילן, באָלשעוויקעס און היטלער ימ"ש) איז דאָס יידישע לעבן אין דאָמבראָוויץ, ווי אין אנדערע שטעט און שטעטלעך פון מזרח־איראָפע, געווען באגלייט מיט איבערפאָלן, פאָגראָמען און בלוט־פאַרגיסונג. אָפילו אין די ערשטע צוויי „סטאבילע גלותן" האָבן יידן געהאַט אַ שוועך לעבן און צרות צרורות. כאָטש לא הרי זה כהרי זה, אָבער הצד השוה שבהן: אַלע מאַכט־האַלטער אויפן אָרט האָבן געזוכט סיבות צו קענען פאַרביטערן אונדז די יאָרן, יידן זאָגן, אַז גאָט גיט די רפואה פאַר דער מכה, זענען טאָקע אין אַלע דריי ערשטע גלותן געווען יידן אנשי־מעשה, שעמדו בפני הרשעים און האָבן געהאַט השפעה אויף די פריסטאוועס, אוראדניקעס, אקציזניקעס, טשינאָווניקעס, סטאראָסטעס קאָמענדאנטן, מען איז צו זיי געלאָפן און כאַרגלעט אָדער געצוימט די אויפגעברויזטע גאווה.

אין גלות ניקאָליי זענען עס געווען די שתדלנים: ר' מיכל קראצמאן (פון קריוויץ), ר' איציל קראַצמאַן (וואָס איז געזעסן אין פליאָנמ), ר' ישראל באַרזוך און ר' מאָטל אייזנבערג. בימי גלות פוילן איז געווען דער „סוחרים־פאַריין", אין וועלכן ר' שמערל פרענקל איז געווען דער וואָס האָט פארגלעט די יידישע צרות און פיל מאָל אָפּגע־שריען ליציטאַציעס אויף יידישע מטלטלים פאַר שטייערן, אָדער מבטל געמאַכט רא־פאַרטן אין דער פאָליציי, אָדער אויסגעגלייכט ענינים אין דער שטאָט־פאַרוואַלטונג. די שתדלנים און מתקנים האָבן געמוזט שטיין אויף א געהעריקער הויך כדי צו קענען זיך פאָנאַנדערקלייבן אין דעם פּעקל יידישע צרות, פון כלל ופרט, זיך איבערנעמען מיט

יידישער פּיין און טאָן זייערע מעשים פֿאַרזיכטיק און ריין, אַז מען זאָל חלילה נישט קענען זאָגן אויף זיי — „משיב חכמים אחור ודעתם יסכל".

איך זע נאָך איצט ווי ר׳ שמערל פרענקעל לויפט אַדורך דעם מאַרק איילנדיק צו דער באַן אַדער צו דער סטאַלינער שטיבל, אַדער טאַקע צום קאָמענדאַנט און אפשר צום ראָטהויז. ער האָט זיך געהאַלטן אַביסל אויסגעבויגן פֿאַרויס, און אויך האָלב אין אַ זייט, סיי זומער, סייווינטער אויפן קאָפּ די האָרטע הוט, אַביסל געוואָקט צוריק, די אויגן פערטל־זייטיק, שטענדיק פֿאַרטראַכט, — הכלל ער לויפט, ווייל ידו בכול. אָבער שמחת־תורה און אויך ווען דער רבי איז אין שטעטל, איז ר׳ שמערל געווען דער טענ־צער און ניגונים־זינגער, דער שטיפער און פריילעך־מאַכער ביי די חסידים. דאָקאָגן ראש־השנה און יום־כיפור איז ער געווען פֿאַרקלערט און בלויז אונטערגעברומט צום טאָקט דעם בעל־תפילהס אלטע ניגונים און נוסח, אָדער אונטערגעכאַפּט די נייע ניגונים און מאַרשן, אָלץ האָלב־הייזעריק.

גאָר אָקטיוו איז ר׳ שמערל געווען ביי וואָלן אָדער נאָמינירן פון גבאים און שמשים, צו דער קארלינער חברה־קדישא. דאָ האָט מען פיל אַריינגערעדט, ווייל ס׳איז דאָך געווען אַ מחלוקת לשם שמים — בערעזנער חסידים האָבן דאָך אויך אַן אייגענע חברה־קדישא. בנוגע דער שחיטה, וואָס איז הונדערט און פופציק יאָר געווען אין די הענט פון קאָרלינער חסידים, האָבן בימי ר׳ שמערל די בערעזנער און טריסקער גע־מאַכט אַן איבערפאָל און אָפּגעריסן אַ שטיק זייט. הכלל, ר׳ שמערל איז געווען אומעטום גוט פארטראָטן אוֹן האָט געהאָט פיל עסקנות, אויך אין די בענק האָט ער געהאָט וואָס צו זאָגן. ס׳האָט געטראָפֿן, אַז מיין פאָטער ר׳ חיים דובער האָט געהאָט צו צאָלן אַ נאָכ־נאָמע אויף מאָשינעס פון לעמבערג, דורכן באַנק אין דאָמבראָווויץ, און קיין געלט איז ביים טאָטן אין שטוב נישט געווען. האָט ר׳ שמערל דאָס מסדר געווען אין וועקסלען און די מכשירים זענען באָפרייט געוואָרן.

אויך מוז דאָך אַ ייד מעיין זיין אין אַ ספר, ווי לופט צום אָטעמען, בפרט אַז מען איז אַ יודע ספר, אויך דאָוועגען בציבור, זיך באַטייליקן אין אַ יומא־דפגרא, אַ הילולא פון צדיקים, וואָס זענען אין עולם האמת, ווען ביי פיצימאָנינקע גלעזעלעך ווערט גע־רעדט תורה בשמם, ווערן דערציילט סיפורים לשמם, — ביי דעם אַלעמען איז געווען ר׳ שמערל אַ משתתף און פלעגט אַרייזיצן ביזן סוף, ווייל אין שטוב און אין קראָם האָט ער געהאָט אויף וועמען זיך סומך זיין: זיין פרוי מלכה, נחמה מגישקעס טאָכטער, איז געווען אַן אשת חייל, און האָט געפירט די שניט־קראָם און הויז־ווירטשאפט מיט אַלע פּיטשעווקעס.

ר׳ שמערל פרענקעל האָט געהאָט אַ האָנט אין אַלע מגביות לצרכי־ציבור אין שטעטל, און ס׳איז ווען דעם אַרומגעגאַנגען אַן אינטערעסאַנטע מעשה. געווען איז עס אין יאָר 1918, איז דאָמבראָוויץ האָט זיך צוגעשלאָגן אַ יונגער מיליטער־מאַן, אַ ייד פון די פּוילישע חיילות, וואָס צוליב זיין הויכן וווקס, האָט מען אים אַ נאָמען געגעבן „שבת הגדול", און ער איז געבליבן אַ תושב אין שטעטל. איינמאָל האָט מען אים גע־פרעגט: דו ביסט געבוירן און דערצויגן געוואָרן אין לאָדזש, אויך ביסט נישט פון די

וואָס היטן די „מנחה גדולה", אַ פּוילישער פּאַטריאָט ביסטו ומעשיך יוכיחו, טאָ וואָס זשע האָסטו זיך באַזעצט אין אַ וואַלינער שטעטל דאָמבראָווויץ? און דער ענטפער איז געווען: נאָך זייענדיק אין פּוילישן מונדיר, אין צייט פון מלחמה־אָפּעראַציעס, האָב איך געטראָפן ביי אייך אין גאָס צוויי יידן מיט בערד, וואָס האָבן געזונגען און געטאַנצט אין אַזוי אַרום געקליבן מעות־חטים פֿאַר אַרעמע אויף פּסח. דאָס זענען געווען שמערל פרענקעל און פֿאַרפלמאַזע (דער ערופענער „יאָפֿאַניעץ"), וואָס צוליב זיי האָב איך זיך אומגעקערט נאָך דער מלחמה צו אייך אין שטעטל און באַשלאָסן זיך דאָ צו באַזעצן.

אונטערן שלטון כון ממשלת פּוילן, זייענדיק א שתדלן, האָט מען געקענט זיך אַריינרוקן אין גרויסע סכנות. איינמאָל איז טאָקע ר׳ שמערל אַריינגעפֿאַלן אין אַזאַ סכנה: פּוילישע אָפּיצירן האָבן אים צוגעשטעלט צום וואַנט אויף שיסן. אין שטעטל איז געווארן אַ רעש, אַבער איידער וואָס זענען אָנגעלאָפן דעם שכנס צוויי טעכטער, דבורה און רחל בנות ר׳ משה שיינמאַן, און מיט זייערע קערפערס פארשטעלט ר׳ שמערלען. די קוליות מיטן טומל האָבן אָפּגעשראָקן די אָפּיצירן פון דער דאָן אָפּטרעטנ־דער פּוילישער אַרמיי, און ר׳ שמערל איז אַרויס גאַנץ פון דער סכנה.

און זאָל נאָך געזאָגט ווערן לשבחו פון ר׳ שמערל פרענקעל, אַז זייענדיק שטענדיק מעורב מיט די קאַרלינער חסידים אין שטיבל, וווּ די ציוניסטישע ארץ־ישראל איז געווען שווארץ רעקאָמענדירט, זענען דווקא ר׳ שמערלס קינדער געווען פּאַרטראָטן אין די ציוניסטישע אָרגאַניזאַציעס כּאַר ארץ־ישראל. ס׳איז אונטערגעקומען די צייט ווען טאָטע־מאָמע און אַלע בני־בית האָבן עולה געווען קיין ארץ־ישראל, בלויז איין זון אשר ז״ל איז געבליבן ליקווידירן די גלות־ווירטשאפט און היטלערס האָנט האָט אים דערגרייכט.

אין ארץ־ישראל האָט ווידער אַמאָל זיין אשת־חייל מלכה, נחמה־נישקעס טאָכטער, זיך געשטעלט פירן דאָס הויז און די מכולת־קראָם, בעת ר׳ שמערל האָט אויך אין תל־אביב געפונען א פּעלד פּאר געזעלשאפטלעכער עסקנות. ס׳זענען אויך דאָ פֿאַראַן קאַרלינער חסידים צום פֿאַראייניקן און צום געבן אַ שטויס פֿאַרויס. מען האָט געבויט אַ בית־המדרש, ס׳זענען פֿאַראַן קהילה־ענינים, בוררותן בין אדם לחברו א״א חשובע ענייניס. ווידער איז ר׳ שמערל דאָ געווען ידו בכול, אַבער, ליידער גאָר פרי „שבק חיים לכל חי". ער האָט געפונען זיין אייביקע רו אויפן תל־אביבער הייליקן אָרט.

יהי זכרו ברוך!

בלייבן אַדער פֿאַרלאָזן דאָס היימשטעטל

נאָכן פֿאַרענדיקן דעם קריג, האָט אַ גרופּע פון דער דאָמבראָוויצער שארית־הפליטה גלייך פֿאַרלאָזן די פֿאַרשאָלטענע ערד און זיך דערלאַנגט קיין ארץ־ישראל (דער זקן־החבורה ר׳ יוסף ב״ר ברוך פּעטשעניק האָט נישט זוכה געווען דערצו, ער איז געשטאָרבן אויפן וועג קיין ארץ־ישראל). צו יענער צייט האָבן אַנדערע ביים לעבן־פֿאַרבליבענע

דאָמבראָוויצער בלויז זיך צוריקגעקערט פון אַלע טיילן סאָוויעט־רוסלאַנד אין זייער היימ־שטעטל און האָבן אָפט צווישן זיך דיסקוטירט איבער דער פראַגע: בלייבן דאָ, אָדער גיין דעם וועג פון די אויבנדערמאָנטע? פאַרשידן זענען געווען די מיינונגען און פאַרשידן איז געווען די אַרגומענטאַציע, הן פון די וואָס האָבן געטענהט „דאָ בלייבן", און הן פון יענע, וואָס האָבן גערופן „גיין קיין ארץ־ישראל".

מיר האָבן נאָך דאַן געגלויבט, אַז די סאָוויעטישע זיגרייכע מאַכט וועט אַלע מערדער־קעפּ אויפהענגען אויף תליות און אַלע מערדער־הענט פאַרשמידן אין קייטן. אַזוי אַרום, האָט מען געטראַכט, איז דער חוב פון דער שארית־הפּליטה דאָ צו פאַרבלייבן, בכדי עדות־זאָגן וועגן די בלוטיקע מעשים איבער דעם אויסגעהרגעטן יידישן דאָמבראָוויץ און אָפּהיטן, אַז די פאַראַנטוואָרטלעכע דערפאַר זאָלן זייער שטראָף באַקומען.

און זאָל טאַקע פאַרצייכנט ווערן דער פאָלגנדיקער פאַקט, וואָס ס'האָט מיר דער־ציילט י. פישמאַן, כאָטש דאָס איז פאָרגעקומען שוין שפּעטער, אין יאָר 1953.

„דער דעמאָלטיקער נאַטשאַלניק פון נ.ק.ג.ד. האָט מיטגענומען נפתלי קאַפּלאַן, דעם פאָטאָגראַף פון שטעטל, און מיט אים אַוועק אויפן נייעם בית־הקברות, דאָרט האָבן גויים אויפגעגראָבן די צוויי מאַסן־קברים. ווען דער ריח פון די דערהרגעטע האָט זיך אָנגעהויבן שטאַרק פילן און די דאָמבראָוויצער גויים האָבן מער נישט געוואָלט גראָבן, האָט דער נאַטשאַלניק צו זיי געזאָגט: איר האָט געקענט מאָרדן און באַגראָבן, דאַרפט איר אויך קענען אויפגראָבן. דער פאָטאָגראַף האָט געמאַכט בילדער פון די אַרויסגענו־מענע גופים און דאַן איז פון אַ בגד אַרויסגעפאַלן דער פּאַספּאָרט פון בנימין שוואַרטוך...

די ביינער האָט מען צוריק אַריינגעלייגט און פאַרשאָטן. ווען מען האָט געפרעגט, צוליב וואָס האָט מען אויפגערודערט די קדושים־ביינער, האָט מען געענטפערט אַז דאָס איז אין צוזאַמענהאַנג מיט דעם געוועזענעם אוקראַינישן קאָמענדאַנט, וואָס האָט אָרגאַניזירט די שחיטה אין יאָר 1942, וועלכן מען האָט געכאַפּט אין מערב־דייטשלאַנד. ווי עס האָט זיך אַרויסגעוויזן, איז ער געווען אַ שפּיאָן אין דעם אַמאָליקן פּוילן (געקענט פיל שפּראַכן). ווען מען האָט אים געפּאַקט און געבראַכט קיין ראָוונע, האָט ער לכתחילה געטענהט, אַז ער איז גאָר אַ ייד, והראיה, ער רעדט יידיש און אַפילו עברית. אברהמל ניימאַן איז געפאָרן קיין ראָוונע, האָט אים דערקענט און דעמאַסקירט זיין אמתן פּרצוף. אין רעזולטאַט פון דעם עדות־זאָגן איז דער מערדער געגאַנגען אויף דער תליה".

זאָלן מיר זיך אומקערן צו דער דיסקוסיע וועגן בלייבן אָדער פאַרלאָזן דאָס היימ־שטעטל, וויסנדיק, אַז „פאַרלאָזן" הייסט זוכן דעם וועג קיין ארץ־ישראל. דאָ זענען געווען אַזעלכע, וואָס האָבן געמאַכט דעם חשבון, אַז סייווי איז במשך פון דורות קיין רו נישט געווען פאַר יידן, אַפילו אין דעם „יידישן לענדעלע" — היות ווי דאָס לאַנד איז דאָך אויסגעשטעלט אויף פּורעניות פון די אַרומיקע שכנים, די שכינה אַליין איז נאָך בגלותא, די אַנטיסעמיטישע וועלט וועט נישט דערלאָזן, אַז יידן זאָלן זיך אַנטוויקלען אין זייער אויסגעבענקט הייליק לאַנד...

די טייערע יידן פון וועלכע איך האָב גענומען אָפּשייד, בכדי זיך צו דערשלאָגן צום

אויסגעבענקטן הייליקן לאַנד האָבן בעת אונדזער געזעגענען זיך גאָר בריט אַרומגערעדט די לעצטע צוויי דורות פון יידיש לעבן אין דאָמבראָוויץ. אין זייער זיכרון האָבן אויפסנייַ אויפגעלעבט די בילדער פון יענע צייטן וועו שליחים פון די צאַרישע גובערנאַטאָרן האָבן אין פראָסטיקע נעכט אַריינגעפירט פון ארומיקע דערפער און אַרויסגעשלייַדערט אין מיטן מאַרק פון שטעטל גרופּעס זקנים און זקנות, מאַמעס מיט פּיצלעך קינדער אויף די הענט, דערשלאָגענע יונגעלייט — די אַרויסגעיאָגטע פון זייערע נעסטן אין די היימיקע דערפער. מיר האָבן אַרויסבאַקומען פון זיכרון די בילדלעך פונעם בלוט־באָד, וואָס די צאַרישע אָפּריטשניקעס האָבן דורכגעפירט איבער די יידן אין די יאָרן 1903—1906. מיר האָבן דערמאָנט די יאָרן 1917—1921, וועו די מכלומרשטע רעטער פון רוסלאַנד, באַוואָנפטע מיטן געווער פון אויסלענדישע גרויסמאַכטן (די אַ״ג ״״אינטערווענץ״) האָבן געמאַרדעט יידן.

מיר האָבן געזען די באַנייאונג פון פּריצישן פוילן, מיר ווייסן, אַז אין פינסק, ווילנע, לידע, לבוב א״אַ שטעט האָט זיך דאָן געגאָסן יידיש בלוט, און די בלוט־באָד האָט דאָמבראָוויץ אויך נישט אויסגעמיטן. בערל שפּיראָס ברודער, יעקב־הערש זאָלאָטאָיערס זון, דאָדל פויזנערס זון, ישראל יאסינעצערס זון, און נאָך יידן זענען דעמאָלט אָן אַ פאָר וואָס צוגעשטעלט געוואָרן צום וואָנט, צום בוים, און דערשאָסן געוואָרן (אין בעסטן פאַל האָט מען זיך באַנוגנט מיט אַרויסשלעפּן יידן אין מאַרק, אַנטקעגן דעם קאָשטשאָל, און פאַרשמיסן ביז בלוט). מיר האָבן געזען די געהאָנגענע יידן וואָס די שותפים פון פוילנס באַפרייאונג, די באַלאַכאָווצעס, האָבן אויפגעהאָנגען אין די דערפער און שטעטלעך פון גאַנץ פאָלעסיע.

אָבער מיר האָבן אויך געדענקט, אַז פאַראַלעל צו אָט די מערדער־באַנדעס, אָדער נאָך זיי, איז געגאַנגען די רויטע אַרמיי, וואָס איז דאָן אָפּגעגאַנגען אין בלוט, און אין וועלכער ס׳זענען דאָן געווען אויך קעמפּער פון דער יידישער יוגנט פון דאָמבראָוויץ. אַ טייל פון די דאָזיקע דאָמבראָוויצער יוגנטלעכע איז געפאַלן אין קאַמף בעתן פאַריאָגן די אָלע באַנדעס. כאָטש די רויטע אַרמיי איז בלויז אַריין אין דאָמבראָוויץ, אַרויס און ווידער אַריין, דאָך האָט דאָס פאַרמינערט די צאָל קרבנות פון דער יידישער באַפעלקערונג. מ׳דאַרף פאַרצייכענען, אַז יענער פּעריאָד (1917—1921) פון דער רויטער אַרמיי איז אַריבער אָן אויפטרייסלונגען, אָן שרעק, אָן אויסטיילן יידן צום שלעכטן, אָן פאַר־פאָלגונגען. אין יענעם פּעריאָד פונעם לאַנגן גלות, איז דער דאָמבראָוויצער יידּ רואיק געשלאָפן, געהאַט וואָס צום עסן, געווען מיט אַלעמען גלייך אין אַרבעט, די קינדער גלייך מיט אַלעמענס קינדער — דאָס אַלץ אין זכות פון נייעם רעזשים און אין זכות פון די יידישע שטעטלדיקע בחורים, וואָס זענען געשטאַנען בראש.

די נאָר־וואָס דערמאָנטע פאַקטן, האָבן געדינט אַלס אַרגומענטאַציע פאַר ״בלייבן אויפן אָרט״ בעת די דיסקוסיעס צווישן דער דאָמבראָוויצער שארית־הפּליטה נאָך דער לעצטער וועלט־מלחמה.

ה. דער הייליקער ניגון

במשך די 25 דורות פון אַפּריכטן גלות אין דאָמבראָוויץ, לענג אויס דעם פּיינלעכן דערנער־זוּג, האָט דאָך אַ ליכטיקער שטראַל באַלויכטן אַ סך טרויעריקע דערשיינונגען, געוואָרעמט און געגעבן כוח צו ליידן, און זיין פאַרפּאַנצערט אין יידישער אייגנאַרטיקייט. דער שטראַל איז געווען אַ פּילפּאָרביקער, ווייל אויף דער יידישער גאַס האָבן פּיל גייסטיקע פאַקטאָרן געפּורעמט דאָס יידישע לעבן און אין אונדזער דור זענען אַלע פאַרטייען געווען דערציעריש.

פון „מזרחי" ביזן „בונד" — אַלע האָבן אויסגעגלייכט אַ ביסל דעם יידישן געבויגענעם רוקן. אַלע האָבן געבראָכט פרעלעגענטן, וואָס האָבן אויפגעקלערט אונדזער פּראָבלעמאַטיק, געשמועסט וועגן ליטעראָטור, פּאָליטיק, נאַציאָנאַליזם און אַנטיסעמיטיזם. דער עם־הספר האָט תורה געלערנט, תהילים געזאָגט, יידיש און עברית געלייענט, זיך געגריבלט אין פּרעמדע ליטעראָטורן, געלייענט די טעגלעכע פּרעסע. אָבער ביזן אַנהויב פון בלוטיקן 20סטן יאָרהונדערט, האָבן דורות יידן זייער יניקה געצויגן נאָר פון די מקורותדיקע תורה־אוצרות און די לעצטע אַכט דורות האָבן זיך טעגלעך ממש געטובלט אין חסידות.

חסידישע ניגונים האָבן געהאַט השפּעה אויף אַלעמען, הייליקע ניגונים האָבן אַלעמען באַגייסטערט, און דאָמבראָוויצער חסידים האָבן געהאַט עטלעכע הייליקע ניגונים. דער ניגון פון ר׳ אשר „דעם גרויסן" פלעגט געזונגען ווערן „אליהוס" בעת אויסערגעווייַנלעכע מלווה־מלכהס, ווען אַלע פלעגן זיך אַ הייב־טאָן ממש צו גילוי אליהו. דעם הייליקן ניגון פון בית־אהרן פלעגט דאָס גאַנצע שטיבל חסידים זינגען צו שלוש־סעודות מיט גבורה: „יה אכסף נועם שבת", אַזוי ווי זיי וואָלטן וועלן אָפּשטויסן די אָנקומענדיקע וואָכעדיקייט. די בעל־שמסקע יחוס־ניגונים אין יום־הקדוש, צום „אדון עולם", פלעגט דער אַלטער אליעזר אַזוי התלהבותדיק אויסמייסטערעווען, אַז בעתן זינגען כּלעגן די מתפּללים זענען דעם אָפּענעם הימל און זיך ממש פאַרגיין אין זעלבסטפאַרגעסן.

מיין גמרא־רבי פון דאָרף ריין, רבי מאיר־זיסיע כאַמסקי, וואָס האָט אין זיך פאַר־קערפּערט קאָברינער און סטאלינער חסידות, האָט געהאַט ח״י (אַכצן) הייליקע ניגונים (אין שמחת־תורה פלעגט ער באַנוצן פינף ניגונים אַנטקעגן חמישה חומשי תורה, ער פלעגט אָנהייבן מיט „ועל הכל יתגדל" און ענדיקן מוצאי־חג מיט „אני מאמין"). ל״ג בעומר, אין דאָרף דובע, בעתן באַזוך פון קאָר־לינער רבי, פלעגט זינגען ר׳ זעליג טשער־ניאָק פון וולאָדימערעץ מיט אַ הייליקן ניגון „רבי שמעון בר יוחאי" און צוואַנציק מניינים יידן זענען מיטגעריסן געוואָרן אין התפּעלות צו יענעם ווייטן עבר...

שמחת־תורה אין „טריסקער שילעכל" פלעגט יוחנן שרייען צו זיין ברודער יאָסל: „טאַ־טא זינג שוין דעם הייליקן ניגון", און עקסטאַז האָט נישט געפּעלט. אין דעם בערעזנער בית־המדרש בעת אַ הילולא פלעגן נחמן פעלד מיט איציק־מאירן, פאַרציען אַ הייליקן ניגון און גלייך ווערן אונטערגעכאַפּט דורך די פּראַצאָוויטע: בעריל דער געלער, שמואל דער געלער, אברהם דער בעל־עגלה. אַלע פלעגן פאַרציען דעם ניגון, וואָס

ר׳ נחומצ׳ה האָט איבערגענומען פון זיינע פאָרגייער — דער הייליקער ניגון פון בערעזנער טישן.

אָבער איך וויל צוקומען צום לעצטן הייליקן ניגון מיט וועלכן דער דור פון אומקום האָט זיך געקוויקט צוויי צענדליק יאָרן. און איך קער זיך צוריק צו אַ געוויסן שבת, ווען אין ביידע חסידישע סטאלינער שטיבלעך האָט זיך פאַרשפרייט די ידיעה, אַז דער רבי דאַרף קומען קיין דאָמבראָוויץ אויף דעם קומענדיקן שבת. מיר חדר־יינגלעך האָבן דאָס דערפילט, ווען אונדזער רבי פון חדר, ר׳ שלמה־חיים (דער חדר איז געווען ביי משה כאַראָדאַטש אין שטוב, עק שול־גאַס), האָט אונדז גענומען מזרז זיין, אַז די שווערע רש״יס זאָלן מיר אויסלערנען ביז דינסטיק ווייל מיטוואָך אָדער דאָנערשטיק דאַרף מען גיין צו משה־הערשס מויער מקבל־פּנים זיין דעם רבין. אַזוי איז טאַקע געווען: דעם קומענדיקן דאָנערשטיק האָב איך זיך אָנגעשטויסן אויף אַ גרויסער עדה וואָס האָט זיך באַוועגט טיף אין דער וואָראָבינער־גאַס אַזש ביז צו דער סוקעננע. ביי אַלעמען האָבן געשיינט די פּנימער בעת מען האָט זיך געשפּאַרט אַרום דער אָנגעקומענער קאַרעטע, פון וועלכער ס׳האָט אַרויסגעשיינט דאָס רבייאישע געשטאלט. צווישן די געקו־מענע באַגלייטער איז אויך געווען ר׳ יאַנקל טעלעכאַנער, דער רבייאישער הויף־זינגער און שעפער פון חסידישע ניגונים, וועמען דאָמבראָוויצער חסידים האָבן אַרומגערינגלט מיט פרייד, וויסנדיק, אַז ס׳וועט שוין זיין אַ פריילעכער שבת.

פרייטיק־צו־נאַכט אין שטיבל זענען דעם רבינס טישן געווען באַזעצט מיט חסידים, פון וועלכע ס׳האָבן זיך אויסגעטיילט אַ דריי מניינים זקנים נאָכפאָרערס צום בית־אהרן, און מיין זיידע בתוכם. דאָס שטיבל איז געווען אָנגעפּראָפּט מיט מענטשן, אויך די עזרת־נשים איז פול געווען מיט פרויען, און דער פּאָליש איז געווען פול. אין אַלע ווינקעלעך פון שטיבל האָבן גרופּקעס חסידים געזונגען פרישע ניגונים ביז ס׳ווערט אַ באַוועגונג — מען פירט דעם רבין צום טיש. נאָכן רבינס באַשיידענעם קידוש, נאָך די שיריים, האָבן זיך גענומען פלעכטן די ערשטע זמירות, געזונגענע דורך מנחם דעם חזן, מיט חדווה און השתפכות־הנפש. נאָך דעם מיושבדיקן שמועס פון רבין מיט די טיש־זיצערס, האָט זיך דערהערט אַ שפּאָגל־נייער ניגון פון יאַנקל טעלעכאַנער: „מה ידידות מנוחתך״, מיט אַזויפיל מתיקות און השפּעה אויף דער עדה, אַז אַלע זענען צוגעשמידט געוואָרן צו די ערטער. אין אַלעמענס אויגן זענען אויפגעפלאַמט געוואָרן ליכטיקע פייערלעך, אויף אַלעמענס פּנימער האָט זיך אויסגעגאָסן אַ פרייד, און ביי די ווערטער „מעין עולם הבא יום שבת מנוחה״ האָט דער עולם זיך אַ לאָז געטאָן אין אַ מעכטיקן טאַנץ.

דאָמבראָוויצער חסידים האָבן יאָרן געזונגען יאַנקל טעלעכאַנערס ניגונים מיט האַרץ און השתפכות הנפש. צו די שלוש־סעודותן פלעגן מיין טאַטנס שבתדיקע טישן ווערן באַזונגען מיט יאַנקל טעלעכאַנערס ניגונים. אויך אין ארץ־ישראל, אין שבת־מברכים, זינגען קאַרלינער חסידים דעם „יחדשהו״ מיט טעלעכאַנערס ניגון. בלאָנקענ־דיק אין חורבן־צייט איבערן וואַלד האָבן יידן געמורמלט שטיקלעך פון זיינע ניגונים

און פלעגן ווערן רואיקער. און ווען דעם 9־טן מאי 1945 האָבן די אַלב־וויסטע רוסישע ערד־שטחים און שטעט געיובלט זייער נצחון איבערן דייטש, האָט אַ קליינער איבער־בלייב פון פאָליעסער יידנטום וויינענדיק געברומט געוויסע שטיקלעך פון יאָנקלס ניגונים, וואָס זענען אַזוי האַרציק און טרויעריק.

יאָנקל טעלעכאָנער איז געשטאָרבן, דער רבי דער גערופענער ינוקא הקדוש איז נסתלק געוואָרן, אָבער זיינע קינדער־צדיקים האָבן וווייטער געפירט ראַבייסטוואָ איבער־וואָלין און פאָלעסיע און אין אויסערגעווויינלעכע יומא־דפגראס האָט מען וויידער געזונ־גען אַ הייליקן ניגון וואָס הייבט די נשמה און זעגט דאָס האַרץ. וועגן דער הייליקייט פון ניגון זענען אַרומגעגאַנגען פיל ווערסיעס, אָבער דער געקוילעטער דור האָט געזונגען דעם ניגון און אויך איצט אין ישראל זינגען מיר אָט דעם ניגון, ווייל דאָס לעבעדיקע דאָמבראָוויץ האָט דעם ניגון געזונגען. זינגענדיק שבועות אין סערניק האָט דאָרט מאיר מיט שלום׳ן געזונגען דעם ניגון. אין קאַרלין ביים רבינס טיש, צום יאָרצייט פון ר׳ אהרן הגדול, האָט מען דעם ניגון געזונגען. אין לוצק ביים רבין ר׳ יוחנצ׳ן, אין וואַרשע אין דעם קאַרלינער שטיבל, מעבר לים אין אַמעריקע, אומעטום האָט מען דעם ניגון געזונגען מיטן זעלבן עקסטאַז. נאָכן קריג, אין לאַגער פערנוואַלד (דייטשלאַנד) ווו די שארית־הפליטה האָט געמאַכט אַ צייטווייליקע סטאַנציע, איז צווישן אונדז געווען אַ יייד, וואָס האָט דעם ניגון געדענקט און געזונגען. דאָס איז געווען דער איינציק פאַר־בליבענער רב פון אַלע וואָלינער רבנים, דער קלעסאָוער רב ר׳ משה־הערש וולאַדימירסקי.

י. בן־זכאי, דער קענער פון אַלע געשעענישן אין סטאָלינער הויף, באַשרייבט דעם מקור פון הייליקן ניגון און דערציילט די פאָלגנדיקע פרטים.

ווען דער „נעים זמירות" פון ינוקא הקדוש, ר׳ יאָנקל באלהושער איז געשטאָרבן, האָט אַ טרויער באַהערשט די עדה, ס׳האָט אויפגעהערט דאָס געזאַנג און ס׳האָט אַראָפ־געניידערט אַ שטערונג ביי יעדער יידישער שמחה. אין אַ צייט אַרום, ווען דער סטאלינער רבי איז געווען אין קוידענאָוו ביים רבין צו אַ שמחה פון אַ בר־מצווה, האָט ער געהערט ווי די קוידענאָווער זינגען דעם „קשר תפילין". ווערט דער סטאלינער רבי שטאַרק צוגעבונדן צום ניגון און זאָגט צום קוידענאָווער רבי: איר באַזיצט אַ וווּנדערבאַרן כלי־געזאַנג, באַרגט מיר אויס אייער כלי, וויייל אונדזער כלי איז צעבראָכן געוואָרן. זאָגט דער קוידענאָווער צדיק דעם סטאלינער רבין: איר פאַרלאַנגט פון מיר צו פיל, וויייל ווי קענען מיר בלייבן אַן אונדזער „נעים זמירות"; אָבער אין מסרבין לאושפּיזין קדושין, לכן וועלן מיר טיילן אזוי, אַז פון ל״ג בעומר ביז איסרו חג סוכות זאָל ר׳ יאָנקל טעלע־כאָנער זיין אין אייער מחנה, אָבער צומאָרגנס נאָך שמחת־תורה דאַרף ער זיין דאָ ביי אונדז אויף זיין פאָסטן.

אין סטאָלינער הויף זענען געוואָרן אויסגעטיילט חדרים פאַר יאָנקל טעלעכאָנער מיט זיינע דריי משוררים. ר׳ יאָנקל איז זיך דאָרט מתייחד אין די צימערן מיטן עולם הניגון און באַקומט אַרויס די קלאָנגען און זילבן. ווען דער ערשטער פאָל ווערט ביי אים רייף רופט ער צו זיך זיין משורר ר׳ נאָטע ב״ר אשר באַלאַהושער. ער, ר׳ יאָנקל,

זינגט בקול דממה דקה, זיס און האַרציק, און ר׳ נאָטע יעננו בקול. און ווען פון עולם השירה האָט ער אַרויסגעצויגן נאָך אַ פאַל, דאַן רופט ער צו זיך דעם צווייטן משורר ר׳ מיכל זינגער, קרעכצט אויס דעם צווייטן פאַל און ר׳ מיכל יעננו בקול. און ווען ב״ה ס׳איז שוין פאַרטיק ביי ר׳ יאַנקל טעלעכאַנער דער דריטער פאַל, רופט ער צו זיך דעם דריטן משורר ר׳ יצחק, זינגט שטיל מיט רגש און ר׳ יצחק יעננו בקול. און ווען תם ונשלם שבח לאל בורא עולם, ווען אַלע דריי פאַלן זענען שוין באַאַרבעט, דאַן זינגען אויס אַלע מיט איין מאָל אַזוי, אַז דער קול גייט ממעמקים למעלה, ביז דער רבי גייט אַראָפּ מיט זיין פידל און פלעכט זיך אַריין מיט זיין באַגלייטונג אין דעם גאַנצן אַרום, וואָס ווערט אָנגעפילט מיט געזאַנג, און כל הנשמה תהלל יה!

אַזוי גייען צייטן פון ל״ג בעומר ביז שבועות, אַ נייער ניגון ווערט געבוירן פאַר „יה אלי״ אויף שבועות, און ביז ראש־השנה אַ צווייטער ניגון פאַר „היום הרת עולם״. און ס׳האָט געטראָפן, אַז אויף ר׳ יאַנקל טעלעכאַנער האָט גערוט אַן אויסערגעוויינלעכע דערוואַכונג, לויטן חסידישן אויסדרוק, פון „הוד שבהוד״ ביז „מלכות שבמלכות״, אַזוי אַז פון ל״ג בעומר ביז שבועות האָבן ר׳ יעקב מיט זיינע דריי מיטהעלפער, אין באַגלייטונג פון דעם רבינס פידל, געשאַפן ביידע ניגונים מיט אַמאָל.

שבועות איז זיך צונויפגעפאָרן אַ מענגע מיט חסידים און אין סטאָלינער גרויסער שול האָט מען זיך געגרייט צו הערן דעם נייעם ניגון וואָס ר׳ יאַנקל טעלעכאַנער מיט זיינע משוררים וועלן זינגען, דעם ניגון פון „יה אלי וגואלי אתייצבה לקראתך״. דער רבי שטייט רעכטס פון דעם אָרון קודש, און זיין גאַנצע פּמליא פון דער לינקער זייט. אַלעמענס אויגן און הערצער זענען געווענדעט צום בעלעמער ווו ר׳ יאַנקל מיט זיינע דריי משוררים דאַרפן אָנהייבן זינגען. פּלוצלינג רופט זיך אָן דער רבי: ר׳ יאַנקל, זע, פאַרבייט נישט די יוצרות פון די ניגונים. דער עולם איז איבערראַשט, ווייל ווען ר׳ יאַנקל הייבט אָן זינגען „יה אלי״ קריכן טאַקע זיינע משוררים אַראָפּ פון וועג און כאַפּן גאָר אונטער מיטן ניגון פון „היום הרת עולם״. שרייט אויס דער רבי: אַ דורכ־פאַל, ר׳ יאַנקל! אָבער די משוררים זענען ממשיך דעם טרויעריקן ניגון פון „היום״...

אַ טרויער האָט באַהערשט די מתפּללים, און אַלע האָבן געפילט אַז ס׳איז נישט קיין גוטער סימן. מיט אַ פּאָר וואָכן שפּעטער ווערט ר׳ יאַנקל טעלעכאַנער קראַנק, און ליגנדיק אין שפּיטאָל האָט ער מיט קיינעם נישט גערעדט. אין אַ געוויסן פרימאָרגן האָט ער זיך פּלוצלינג געשטאַרקט און שטילינקע־זיס אויסגעזונגען האַרציק מיטן ריכטיקן ניגון דעם „יה אלי אתייצבה לקראתך״ און מיט דעם דאָזיקן געזאַנג האָט ער אויסגעהויכט זיין הייליקע נשמה.

אין דעם קומענדיקן ראש־השנה האָט מען געזונגען די „היום״ס מיטן ריכטיקן ניגון פון ר׳ יאַנקלס יציאת־נשמה, דער ניגון פון „יה אלי אתייצבה לקראתך״. אַזוי אַרום איז צו די ח״י הייליקע ניגונים צוגעקומען נאָך אַ הייליקער ניגון מיט וועלכן אונדזערע הייליקע טאַטעס האָבן זיך געקוויקט ביז זייערע הייליקע נשמות האָבן דערטראָגן צום כסא הכבוד דעם „יה אלי אתייצבה לקראתך״...

מנשה אונגער

דער רבי זאגטווידוי מיט יידן בײַ די קברים

די דאָזיקע באַשרייבונג איז דערשינען אין דעם ניו־יאָרקער „דער טאָג־מאָרגן־זשורנאַל" (דעם 9טן אויגוסט 1959) און מיר ברענגען עס פון דאָרט אין אַ געקירצטער און קאָרע־גירטער פאָרם.

ד י ר ע ד א ק צ י ע

דער רבי ר׳ נחום יהושע הלוי פּעטשעניק איז געווען רב און רבי אין דאָמבראָוויץ, אַ שטעטל ניט וויַיט פון ראָווגע, אין וואָלין. ער האָט געשטאָמט פון דער ברעזנער רבישער דינאַסטיע, און געצויגן זיי רביאישן יחוס פון ר׳ דוד דער „סטעפּינער מגיד" און פון דער טשערנאָביליער גזע.

דער סטעפּינער מגיד, ר׳ דוד, איז געווען אַ תלמיד פון גרויסן מגיד ר׳ דוב בער פון מעזריטש, און ער איז געווען אַן איידעם פון זלאָטשאָווער מגיד, ר׳ יחיאל מכל. דער סטעפּינער מגיד איז געווען פאַררעכנט צווישן דער חבריא קדושה פון מעזריטשער מגיד, און אין „דגל מחנה אפרים" ווערט געבראַכט תורות פון אים, וואָס פון זיי ווערן מיר געווויר, אַז ער איז אויך געווען אייגער פון די תלמידים פון בעל־שם־טוב. דער סטעפּינער מגיד, ר׳ דוד, איז געווען אַ זון פון ר׳ שמואל הלוי, און ער איז געווען דער פּינפּטער דור פון דעם גרויסן גאון ר׳ דוד הלוי, דעם בעל ה„טורי זהב". דער סטעפּי־נער מגיד, ר׳ דוד הלוי, איז נפטר געוואָרן י״א תשרי, תקע״א (1811). נאָך זיין פּטירה איז זיין זון ר׳ מעכעלע געוואָרן רב און רבי אין ברעזנע. דער רבי ר׳ מעכעלע איז פאַרבעטן געוואָרן פון דעם פּריץ גראַף מאַלינסקי ער זאָל קומען זיך באַזעצן אין ברעזנע.

אין יענער צייט האָט זיך חסידות שוין געהאַט פאַרשפּרייט אין פאַרשידענע געגנטן, און דאָרט ווו עס האָט געווויינט אַ רבי, האָט דאָס שטעטל „אויפגעלעבט". עס זענען געקומען חסידים צום רבין און די שטעטלדיקע איינווויינער האָבן געהאַט פּרנסה. האָבן פּריצים געזוכט רביים זיי זאָלן זיך באַזעצן אין זייערע קליינע שטעטלעך (דער דאָזיקער פאַקט איז שטאַרק פאַרזען געוואָרן פון די חסידות־פאַרשער). אויך צום רבין ר׳ מעכעלע, וועלכער האָט געווויינט אין סטאָלין, זענען געקומען שליחים פון גראַף מאַלינסקי (אַרום דעם יאָר ת״ר — 1840) אוֹן מען האָט אים פאַרבעטן ער זאָל קומען וווינען אין ברעזנע און דערפאַר גיט מען אים אַ מתנה אַ גרויס הויז. אַזוי האָט זיך דער רבי ר׳ מעכעלע פּעטשעניק באַזעצט אין ברעזנע.

פון וואַנען עס קומט צום רבין ר׳ מעכעלע דער פאַמיליע־נאָמען „פּעטשעניק", איז וועגן דעם פאַראַן אַזאַ מסורה צווישן דעם אָפּשטאַם פון זיין גזע. אין יענער צייט האָט מען אָנגעהויבן געבן יידן פאַמיליע־נעמען אין רוסלאַנד. איז אַריינגעקומען צום

רבין ר׳ מעכעלע אין הויז אַריין אַ רעגירונגס־באַאַמטער צוזאַמען מיטן סאָלטיס (בירגער־מייסטער) און האָט געפרעגט דעם רבין ר׳ מעכעלע וואָס פאַראַ פאַמיליע־נאָמען ער וויל האָבן. און אַזוי ווי דער רבי ר׳ מעכעלע איז געווען שטאַרק פארטאָן אין זיין התלהבותדיקן זאָגן תהילים, האָט ער גאָר נישט באַמערקט ווי די באַאַמטע זענען צו אים אַריינגעקומען. רופט זיך אָן דער סאָלטיס: ער איז דאָך אַ „פּעטשאָני" (אַ געבראַנ־טער, געבאַקענער ייד), האָט דער רעגירונגס־באַאַמטער פאַרשריבן זיין פאַמיליע־נאָמען „פּעטשעניק" (געהערט פון דעם „מזרחי"־פּירער אין אַמעריקע, הרב ר׳ אהרן פּעטשע־ניק, וועלכער שטאַמט פון דער דאָזיקער גזע און זיין פּאָטער איז געווען דער ברעזנער רבי ר׳ יהושע נחום הלוי פּעטשעניק אין דאָמבראָווויץ, וואָס איז אומגעקומען אויף קידוש־השם).

דער רבי ר׳ מעכעלע ברעזנער איז נפטר געווארן ט״ו אלול תר״ט (1849). נאָך זיין פּטירה איז געוואָרן רבי זיין זון ר׳ יצחק (איצקל) פּעטשעניק, וועלכער איז געווען אַן איידעם פון רבין ר׳ אהרן טשערנאָבילער.

דער טשערנאָבילער רבי ר׳ אהרן טווערסקי האָט געהאַט צוויי טעכטער, פערעלע און פייגעלע. האָט ער גענומען פאַר דעם ערשטן איידם דעם ברעזנער רבין ר׳ איציקל, און פאַר דעם צווייטן איידעם דעם טשאָרטקאָווער רבין ר׳ דוד משה.

דער רבי ר׳ מעכעלע ברעזנער איז נפטר געוואָרן ט״ו אלול תר״ט (1849). נאָך זיין דער טשערנאָבילער רבי אים געוואָלט פאַר אַן איידעם. זיין פאָטער, דער רבי ר׳ מעכעלע, איז אָבער געווען אַ גרויסער אַרעמאַן. דערציילט מען, אַז וען עס איז געקומען דער זמן־חתונה איז דער ברעזנער רבי ר׳ מעכעלע אַרויסגעפאָרן אין אַ בויד, מיט אַ פּגירהדיק פערדל, פון ברעזנע קיין טשערנאָביל. אין דער בויד איז געזעסן דער ברעז־נער רבי, זיין ווייב די רביצין, און דער חתן. פאַר דער שטאָט טשערנאָביל זענען אַנטקעגנגעפאָרן אַ גרויסער עולם חסידים, מקבל פּנים צו זיין דעם חתן און מחותן, און אַזוי ווי דער מחותן איז געזעסן אין אַ פשוטער אַלטער בויד, האָבן זיי אים נישט באַמערקט. די חסידים זענען צוריקגעקומען קיין טשערנאָביל טרויעריקע — דער חתן און מחותן זענען נישט געקומען... אין צווישן איז אָנגעקומען דער ברעזנער רבי מיטן חתן קיין טשערנאָביל, און זענען פאַרפאָרן אין אַכסניה, וואָס איז פאַר זיי צוגעגרייט געוואָר פון פריער...

אין טשערנאָביל איז שוין דעמאָלט געווען אַ רייכער רבישער הויף, און אַז די חסידים האָבן זיך דערוווסט, אַז דער מחותן איז געקומען צופאָרן אין אַזאַ אַרעמער בויד, האָבן זיי אָנגעהויבן צו שרייען, אַז דער מחותן איז אַ גרויסער אַרעמאַן, און מען זאָל אָפּלאָזן דעם שידוך. די טשערנאָבילער רביצין איז אַריין צום רבין און האָט געהייסן אָפּלאָזן דעם שידוך. האָט דער טשערנאָבילער רבי אַ געשריי געגעבן: „מיט וועמען זענען מיר זיך משדך, מיט פערד, צי מיט מענטשן — דער חתן איז אַ גרויסער עילוי!" און די חופּה איז געשטעלט געוואָרן.

דער רבי ר׳ איציקיל איז נפטר געוואָרן ט״ז אלול, תרכ״ח (1865). זיין זון ר׳ שמואל

איז דערנאָך געוואָרן רבי. ר׳ שמואל איז דעמאָלט אַלט געווען אין גאַנצן זיבעצן יאָר, ער איז געווען דער עלטסטער זון. עס זענען געבליבן יתומים, דריי זין און פיר טעכטער, איז די מוטער זיינע געפאָרן צו איר פאָטער דעם רבין ר׳ אהרן פון טשערנאָביל און ער האָט מסמיך געווען זיין אייניקל ר׳ שמואל פאַר אַ רבין. דער רבי ר׳ שמואל איז געווען פופציק יאָר רבי אין ברעזנע. ער איז געווען דער שווער פון אַלטן בעלזער רבין ר׳ ישכר בער רוקח. ער איז נפטר געוואָרן י״א טבת תרע״ח (1917) שוין נאָך דער באָלשעוויסטי־שער רעוואָלוציע.

נאָך דער פטירה פון רבין ר׳ שמואל איז זיין זון ר׳ נחום יהושע געוואָרן רבי. ר׳ נחום יהושע איז געווען אַן איידעם פון ר׳ אלטער מרדכי ספרד פון אוסטראה. ער האָט געקראָגן סמיכה פון דעם בריסקער גאון ר׳ חיים סאָלאָווייטשיק. ער האָט פופצן יאָר געגעסן קעסט ביי זיין שווער, און ער איז דערנאָך געוואָרן רב און רבי אין דאָמ־בראָוויץ. מען האָט אים גערופן דער „ברעזנער רבי״.

דער רבי ר׳ יהושע נחום איז געווען רב־הכולל איבער אַכט קהלות: סאַרנע, בערעזשערץ, קלעסאָוו, אַנטאנאָווקע און אַנדערע. ער איז געווען באַרימט אַלס כלל־טוער און ער איז געווען אַ מיטגליד פון דער אגודת הרבנים אין פוילן. ער איז אין די לעצטע יאָרן אויך געווען אַ שטאַרקער אָנהענגער פאַרן ישוב ארץ־ישראל און ער האָט אַפילו אונטערגעשריבן דעם קול־קורא פאַר דער רעליגיעזער אָפטייל (מחלקת החרדים), וואָס דער קרן־קימת האָט געגרינדעט, דאָס איז דעמאָלט געווען אַ געוואַגטער שריט פאַר אַ רבין.

דער ברעזנער רבי איז אויך געווען אַ גרויסער בעל־מנגן, איינער פון זיינע ניגונים איז אָפּגעדרוקט געוואָרן אין נחמיה ווינאַווערס בוך „די אַנטאָלאָגיע פון יידישער מוזיק״, וואָס איז אַרויסגעגעבן געוואָרן פון דער יידישער אַגענטור אין ניו־יאָרק.

*

י״ג אלול תש״ב, פאַרטאָג, איז די גאַנצע שטאָט אַרומגערינגלט געוואָרן מיט געסטאַפּאָ־לייט און אוקראַינער פּאָליציאַנטן. מען האָט אַרויסגענומען אַלע יידן פון געטאָ און זיי געפירט אויף אַ ליידיק פעלד, הינטער סאַרנע, דער רבי איז געגאַנגען בראש פון דער עדה יידן.

די נאַציס האָבן אָפּגעצוימט דאָס פעלד מיט שטעכעדיקע דראָטן און אין משך פון דריי טעג האָט מען כסדר געבראַכט יידן פון די פאַרשידענע דערבייאיקע שטעטלעך. די נאַציס האָבן געזאָגט, אַז ווען זיי וועלן צונויפנעמען אַלע יידן, וועט מען זיי פאַר־טיילן אין פאַרשידענע אַרבעט־פּלעצער. אָבער די יידן האָבן דערזען, אַז מען האָט זיי אַריינגעכאַפּט אין אַ פּאַסטקע, און די געוואַגטע, העלדישע יונגעלייט, וועלכע האָבן געהאַט מיטגעפירט מיט זיך, אין געהיים, שערעלעך און צווענגלעך, האָבן אָנגעהויבן דורכצושערן די דראָטענע צוימען. זיי זענען בשעת־מעשה געפאַלן פון די נאַצישע קוילן, נאָך זיי זענען אָבער געקומען אַנדערע. מען האָט אויפגעריסן די דראָטן, געשאַפן דורכרייסן, די ערטער זענען געווען אָנגעהויפט מיט טויטע קערפּערס, און איבער זיי

זענען גלאָפן מענטשן, און אויף אַזאַ אופן האָבן זיך געראַטעוועט עטלעכע צענדליק יידן.

מיט אַ טאָג שפּעטער, י״ד אלול, אין דער פרי, ווען מען האָט געזען אָנקומען נאָצישע סאָלדאָטן מיט מאָשין־געווער, האָט מען שוין פּאַרשטאַנען, אַז עס דערנענטערט זיך דער סוף.

אַן עד־ראיה, הערשל גרינבערג, פון ראָקיטנע, וועלכער האָט זיך על־פּי־נס געראַטעוועט (ער געפֿינט זיך איצט אין ישראל), האָט דערציילט, וואָס עס איז ווייטער פּאַרגעקומען.

די נאָצישׂ האָבן מוראדיק געשלאָגן די יידן און באָפוילן, אַז אַלע מוזן אויסטאָן די מלבושים. זיי האָבן אויסגעקליבן עטלעכע יידן זיי זאָלן צונויפנעמען די אָנגעווארפענע מלבושים און זיי אַרויפלייגן אויף אַ וואָגן. הערשל גרינבערג האָט זיך טאָקע געראַטעוועט אַ דאַנק דעם, וואָס ער האָט זיך באַהאַלטן אין אַ וואָגן אונטער אַ באַרג מלבושים; און ביינאַכט, נאָך דער שחיטה, וועו מען האָט צוריקגעפּירט די וועגענער אין שטאָט אַריין איז ער אַראָפּגעשפּרונגען פון דעם וואָגן און אַנטלאָפן צו די פּאַרטיזאַנער אין די וועלדער אַריין.

האָט הערשל גרינבערג דערציילט, אַז ער איז צוגעגאַנגען צום רבין און האָט בייאים צוגענומען די מלבושים. דער רבי ר׳ יהושע נחום האָט זיך געבעטן בייַ די דייטשן מען זאָל אים דערלויבן אַריינצוגיין אין גרוב אַריין אין טלית־קטן און יאַרמלקע. אַ נאָצי האָט אָנגעהויבן מוראדיק צו שלאָגן דעם רבין און אַ ריטשקע בלוט האָט זיך געצויגן פון דעם אָרט וווּ דער רבי איז געגאַנגען אין גרוב אַריין...

זעכצן טויזנט יידן זענען אויף אַזאַ אַכזריותדיקן אופן אומגעקומען דורך די נאָצישׂ, און צווישן זיי דער ברעזנער־דאָמבראָוויצער רבי ר׳ נחום יהושע, צוזאמען מיט זיין רביצין הינדע־פּערל, זייער זון ר׳ יצחק מיט זיין רביצין פּריידל און דריי קינדערלעך, און צוזאָמען מיט זיי אַ גרויסער צאָל רבנים. הי״ד.

...שפך חמתך על־הגוים אשר לא־ידעוך

ועל משפחות אשר בשמך לא קראו, כי־אכלו

את־יעקב ואכלהו ויכלהו ואת־נוהו השמו.

(ירמיה י׳, כה)



דער ערשטער (פון לינקס) אויף דעם בילד איז הרב ר׳ אבעלע בן הרב ר׳ יעקב הכהן זאַלצמאַן זצ״ל (אין צענטער), אין קרייז פון די איבעריקע משפחה־מיטגלידער. הרב ר׳ אבעלע זצ״ל איז געווען דער לעצטער רב פון דער קאַרלין־סטאַלינער חסידישער עדה אין דאַמבראָוויץ און איז געגאַנגען זיין לעצטן וועג צוזאַמען מיט דער גאַנצער דאַמבראָוויצער יידישער עדה.

הרב ר׳ אבעלע זאַלצמאַן, אַ געבוירענער אין דאַמבראָוויץ, איז דורך זיין חסידישער עדה באַטראַכט געווארן אַלס אויפגייענדיקער שטערן אין דער רבנישער וועלט, ווי אַ געטרייער נאָכפאָלגער פון זיין זיידן הרה״ג ר׳ יעקב נתן זצ״ל און פון זיין פאָטער הרה״ג ר׳ יעקב הכהן זצ״ל.

און זאָלן אויך דאָ דערמאָנט ווערן די אַנדערע עוקרי־הרים, געבוירענע אין דאַמבראָוויץ, הנאמנים והמקובלים על אורייתא והקהל הקדוש, וואָס האָבן באַשיינט מיט זייער גאונות דעם כסא־הרבנות פון אונדזער שטעטל: הרב ר׳ סנדר נתן זצ״ל; הרב ר׳ יעקב נתן זצ״ל; הרב ר׳ איטשע שפירא זצ״ל; הרב ר׳ יעקב הכהן זצ״ל.

און זאָלן אויך דאָ דערמאָנט ווערן די נאָכפאָלגער פון תורה און חכמה, וואָס ס׳האָבן איינגעזאַפּט אין זיך ביי אונדז אין שטעטל די פאָלגנדיקע רבנים: ר׳ יעקב ווילגון זצ״ל (רב און ראש־ישיבה אין וואָלין); ר׳ בערל זצ״ל (דעם שניידערס זון, רב אין ליטע); ר׳ לייבוש בר׳ מאיר־חיים יונגשטיין זצ״ל (רב אין רובליע); ר׳ איציקל בן הרב ר׳ נחומציע פּעטשעניק זצ״ל (רב אין האָראָדעץ־אַנטאָנאָווקע); ר׳ אהרן בן הרב ר׳ נחומציע פּעטשעניק זצ״ל (ר׳ אהרן — אין ישראל, לאריכת־ימים).

מיין באבע נחמה־נישקע און איר משפחה

טיף פֿאַראַנקערט און געבונדן, דור־אין דור־אויס, איינער מיטן צווייטן, אַזוי האָט אַ טאַכטער געקערט צו איר מאַמען און אַ טאַטע צו זיין זון — ביי אונדז אין דאָמבראָוויץ. אַ געפלעכט פון דריי־פיר דורות, קערפערלעך או גייסטיק, דורך רחמנות און זאָרג, אָפּפֿערווילקייט און איבערגעגעבנקייט, ביזן זיך כּאַרגסן, האָט געבונדן די דורות אין אונדזער קליין שטעטעלע דאָמבראָוויץ.

מיין באָבע נחמה־נישקע, אַ געבוירענע אין פינסק, האָט צו זעכצן יאָר חתונה געהאַט מיט מיין שפּעטערדיקן זיידן יעקב פליישאן, אַ המשך פון פריערדיקע דורות דאָמבראָ־וויצער יידן. ביי אירע פינף־און־צוואַנציק יאָר איז מיין באָבע געבליבן אַן אַלמנה, אַ מאַמע פון פינף קינדער־יתומים. נאָכן ערשטן פילבאַרן טרויער, צו די שלושים, האָט זיך אַנגעהויבן אין דער משפּחה די זאָרג פאַר עקזיסטענץ פון דער יונגער און שיינער אַלמנה מיט אירע יתומימלעך. איר פאָטער, וואָס האָט אויסגערעכנט, אַז אין דאָמבראָוויץ איז זי דאָך אַ פרעמדע, האָט געוואָלט האָבן די טאַכטער לעבן זיך, כדי צייטווייליק קענען זאָרגן פאַר איר און מיט דער צייט איר אַרייפֿירן נאָך אַמאָל אין לעבן אַריין. היות די מאַטעריעלע מעגלעכקייטן פונעם פאָטער האָבן נישט דערלויבט אַריינפֿירן צו זיך אין שטוב נאָך זעקס פּערזאָן, האָט די משפּחה פון פאַרשטאָרבענעם ברודער מסכים געווען איינטיילן צווישן זיך פיר קינדער און די אַלמנה מיטן יינגסטן קינד זאָל מיטפאָרן קיין פּינסק מיטן פאָטער.

אָבער די אַלמנה האָט זיך געלאָזט פאַרטראָכטן וועגן דעם און שוין צומאָרגנס האָט זי אַזוי געזאָגט: „„טייערער טאַטע, און איר ליבע פריינט פון מיין פאַרשטאָרבענעם מאַן. איך וויס, אַז איר ווילט מיך פאַרזאָרגן. מיין טאַטע דאגהט פאַר זיין קינד, אָבער איך וועל נישט פאַריתומען מיינע פינף אומגליקלעכע קינדער. אויב גאָט האָט געוואָלט אַז זיי זאָלן פאַרבלייבן יתומים פון טאַטן, זאָלן זיי כאָטש פאַרבלייבן מיט זייער לעבע־דיקער מאַמען". אַזוי אָרום איז מיין באָבע פאַרבליבן אין דאָמבראָוויץ מיט אירע פינף קינדער, און געבליבן אַן אַלמנה ביז איר טיפן עלטער. פיר פון אירע קינדער — די בריידער יצחק און אהרן, און די שוועסטער צביה און ראָסקע, — האָבן אונטער איר מוטערלעכער שוץ געוואָקסן, חתונה געהאַט און געבראַכט אייניקלעך, אָלע האָבן ביז היטלערס שחיטה געלעבט און דאָן אומגעקומען, אָחוץ אַ פּאָר אייניקלעך, וואָס זענען עולה געווען אָלס חלוצים קיין ארץ־ישראל און זענען אַזוי אָרום געבליבן ביים לעבן. אויך דאָס פינפטע קינד פון דער באָבע נחמה־נישקע, מיין מוטער מלכה, איז עולה געווען קיין ארץ־ישראל צוזאַמען מיט איר מאַן, מיין פאָטער ר׳ שמריהו פרענקעל ז״ל, און די קינדער. בלויז איין זון פון מלכה און שמריהו, מיין ברודער אשר מיט זיין פרוי און קינד, איז פאַרבליבן צו ליקווידירן די גלות־געשעפטן און געהאָפט שפּעטער קומען צום פאָטערלעכן נעסט, — זיי אָבער האָט היטלער פאַרכאָפּט, און אומגעבראַכט.

נחמה־נישקעס קליין שפּייז־קרעמל האָט געשפּייזט נישט נאָר איר משפּחה, נאָר איז אויך אין דער אלמנהס הענט געווען אַ מקור פון אויסבאָרגן אויף שבת פאַר פיל דאָמבראָ־וויצער אלמנות במשך פון צענדליקער יאָרן. דער דאָזיקער פאַקט האָט שפּעטער געהאַט זיין אָפּקלאַנג, ווען איר טאָכטער צביה, אויך אַן אלמנה, איז אַריינגעפאַלן אין קאַרעסטין, אין די הענט פון נ.ק.וו.ד. פאַר שמוגלען. אַ דאָמבראָוויצער פּאַריקמאַכער איז דאָרט געווען דער נערוו פון פּאָליצייאישן פּונקט און ווען מען האָט געבראַכט צו אים צביהן צום אַרעסטירן, האָט ער געזאָגט צו איר: „איך געדענק ווי דיין מאַמע נחמה־נישקע האָט אַריינגעבראַכט אויף שבת צו מיין אָרעמער עלטערן־משפּחה, פאַר דעם קומט דיר צו בלייבן אויף דער פריי."

די זעלבע צביה האָט פאַרן עולה זיין פון איר שוועסטער מלכה קיין ארץ־ישראל, אזוי געזאָגט: גאָט זאָל העלפן, אַז אונדזערע קינדער זאָלן זיך מיט דיר טרעפן אין ארץ־ישראל. דער וווּנטש איז מקוים געוואָרן, אַרום מלכהן האָבן זיך שפּעטער גרופּירט די געראַטעוועטע נחמה־נישקעס אייניקלעך.

דער טויט פון נחמה־נישקען איז פאַרבונדן מיט אַ טראַגישער געשעעניש. אַ דאָמ־בראָוויצער גוי האָט געהרגעט אַ קינד פון איר זון יצחק, אַ קינד, וואָס איז געווען באַשאָנקען מיט גוטע מעלות און דערצו אויך אַ נאָמען נאָכן סטאָלינער רבין ר׳ ישראליק. דער טאַטע יצחק איז פון גרויס עגמת נפש קראַנק געוואָרן און אין פּינסקער יידישן שפּיטאָל האָט מען אים געזאָלט מאַכן אַן אָפּעראַציע. יצחק האָט געבעטן, אַז די מאַמע זאָל זיין לעבן אים בעת דער אָפּעראַציע. נחמה־נישקע האָט געקושט די מזוזה פאַרן פאָרן קיין פּינסק און אַזוי געזאָגט: „רבונו של עולם, איך, אַן אייביקע אלמנה האָב זיך מפקיר געווען פאַר מיינע קינדער, לכן זאָלסטו זען אַז חלילה וחלילה זאָל די אַלטע מאַמע נישט גיין נאָכן זונס לוויה, נאָר אַז מיין זון זאָל מיך פירן צו מיין אייביקער רו". גאָט האָט אויסגעהערט איר געבעט, יצחק איז געקומען אַ האַלב־געזונטער צוריק אַ היים און אין אַ קורצער צייט שפּעטער איז ער טאַקע געגאַנגען נאָך דער לוויה פון זיין מוטער נחמה־נישקע.

אויפן אָרט פון נחמה־נישקעס קליינער הייזקע האָט יצחק פליישאן אויסגעבויט אַ שיין באַקוועם הויז אין וועלכן ס׳איז בימי היטלער געווען דער יודענראַט. איציקן, דעם בעל־הבית פון דעם הויז, האָט מען איבערגעלאָזט אַ קליין זייטיק צימערל, אין וועלכן ס׳האָט אין צייט פון געטאָ געהערשט ענגשאַפט מיט יידישע צרות, פּחדים און גרוי־זאַמקייטן. איציק פליישאן איז געשטאָרבן אַ טאָג פאַר דער שחיטה און אַזוי אַרום זוכה געווען צו טהרה און קבורה און משפּחה־געוויין פּונקט אַזוי ווי דאָמבראָוויץ האָט זיך נוהג געווען פון דור־דורות.

אַלע יידן אין געטאָ האָבן אים מקנא געווען פאַר זיין „גליק" און האָבן נאָך דאַן נישט געוווּסט, אַז מאָרגן פאַרטאָג וועט פון דעם פאַרשטאָרבענעמס הויז, פון יודענראַט, אַרויסמאַרשירן דאָס גאַנצע שטעטל צום לעצטן טויט־מאַרש.

קארגע דריי יאר מיט „קאוופאקס סאיעדיניעניע"

מיינע איבערלעבונגען אין דער פארטיזאנער־באוועגונג זיינען רייך מיט גרויל־עפיזאדן פון גבורה און אומקום.

קאוופאקס איינהייט, אין וועלכער איך האָב זיך געפונען, איז באשטאנען פון פינף באטאליאנען, אין יעדן באטאליאן טויזנט קעמפער. יעדער ניינטער פארטיזאן ביי אונדז איז געווען א ייד, א רעשטל פון א משפחה אדער רעשטלעך פון אן אומגעקומענער קהילה. במשך פון די קארגע דריי יאר פארטיזאנשטשינע האבן מיר געפירט באוועג־לעכע קאמפן, געמאכט איבערפאלן אויף דייטשע קלענערע און גרעסערע גארניזאנען אין הינטערלאנד — אין די שטחים פון פאלעסיע, אוקראינע, וואלין און גאליציע. מיר האבן אויך געפירט אפענע קאמפן מיט דייטשישע דיווייזיעס, אראפגענומענע פון פראנט, וואס מען געוואלט קעגן אונדזער אינהייט. מיר האבן זיך באנוצט מיט ספעציעלע פארטיידיקונגס־מאנעווערן, ביי וועלכע יעדער איינער פון אונדז האט געמוזט זיין א סטראטעג נישט וויניקער ווי דער קאמאנדיר.

זענען די יידן פון אט דער גרויסער אינהייט תמיד געווען די אנטיסעמיטיקע קעמפער, וואס זענען געגאנגען פארויס און אזוי ארום די ערשטע געפאלן אין קאמף. מיין טאטע, מיין ברודער און שוועסטער זענען געפאלן און פון דער דאזיקער משפחה־פארטיזאנער בין איך געבליבן איינע אליין. מיט אונדז זענען געווען די ברידער משה און אייזיק יפה (משה איז געפאלן און אייזיק לעבט). איך בין געבליבן לעבן, ווייל איך בין קראנק געווארן אויף טיפוס און געלעגן אין וואלד, אין דער סאניטארער אפטיילונג. וען די איינהייט האט זיך אוועקגעלאזט אויף אוקראינע זענען די קראנקע געווארן איינגעקווארטירט אין א דארף פון דער פארטיזאנער־זאנע. דאס איז געווען אין מיטן וואלד צווישן די חרובע יידישע שטעטלעך לעילין, לאהישען און פאגאסט־זאגראדסקי. מיר קראנקע זענען פארבליבן אונטער דער השגחה פון די ארטיקע פארטיזאנער־אטריאדן אין וועלכע ס׳האבן זיך געפונען פארמאצעווטן און א דאקטאר.

איך בין געלעגן אין דארף בערעזניקי, שוין נאך דעם „קריזיס" אבער מיט היץ און נישט ביים פולן פארשטאנד. אין מיין קאפ האבן זיך געפלאנטערט שוועכע בילדער פון די איבערגעלעבטע קאמפן, געפאלענע קרבנות, שוועכע מארשרוטן, בלוטיקע אי־בערפאלן, אויסגעשאכטענע יידן אין דאמבראוויץ. אין יענעם טאג האבן די דייטשן אטאקירט אונדזער אטריאד און אלע פארטיזאנער האבן זיך א לאז געטאן לויפן אין די טיפע בלאטיקע וועלדער. אזוי ארום ביך איך — א געפלאגטע און קראנקע יידישע פאר־טיזאנקע — געבליבן ליגן אין א גויאישער שטוב איינע אליין. דער גאנצער דארף בערעזניקע — פרויען, מענער, קינדער — אלע זענען אנטלאפן אין וואלד.

*

באוואפנטע דייטשן שטייען מיט די ביקסן געווענדעט צו מיר. אין דעם מאמענט

קערט זיך אום צו מיר דער שכל, איך ווייס געניו וואס מיר דערוואַרט, איך טאָר נישט אַרויסזאָגן קיין האַלב־וואָרט, בכדי ס׳זאָל נישט אַנטפלעקט ווערן מיין יידישקייט. זיי שרייַען צו מיר און איך שווייג... איך הער ווי עס סטראָטשען די פּולעמיאָטן איבערן גאַנצן דאָרף. די וואָס שטייַען איבער מיר האָבן זיך פלוצלינג צוריקגעצויגן, זיי האָבן אַוודאי געמיינט, אז אין דאָרף האָבן זיך אריינגעריסן פּאַרטיזאַנער. ווען די דייטשן האָבן זיך אַרויסגעצויגן פון דאָרף, זענען די איינוווינער צוריקגעקומען פון די וועלדער.

אָבער דאָס איז געווען בלויז אַ דייטשישער מאַנעוור בכדי אַריינצונאַרן די ציווילע באַפעלקערונג. מיט צוויי טעג שפּעטער ווערט די גאַנצע געגנט באַדעקט מיט אַן ס״ס־איינהייט און די גאַנצע אַריינגענאַרטע באַפעלקערונג פון דערפל בערעזניקי איז צעשאָסן געוואָרן פּאָגאָלאָווע.

אין אָנבליק פון די געשעענישן בין איך אַנטלאָפן פון דאָרף צום נאָענטן וואַלד. איך בין צוגעקומען אין וואַלד צו אַ שטוב אוֹן זע ס׳זיצט אַ גאַנצע משפּחה אַרום טיש און עסט. בעט איך מען זאָל מיר דערלויבן זיך אָפרוען און אָנווארעמען און געבן עפּעס עסן. מען האָט מיר געגעבן עסן אָבער פון שטוב האָט מע מיך אַרויסגעיאָגט. איך האָב זיך אָפּגעצויגן נישט מער ווי הונדערט מעטער און געזען ווי די דייטשן האָבן אַרומגע־רינגלט די שטוב, צעשאָסן די משפּחה און פאַרברענט די שטוב מיט די גופים.

נאָך דעם שרעקלעכן איבערפאַל און חורבן וואָס די ס״ס־איינהייט האָט אָנגע־מאַכט, זענען אין וואַלד פאַרבליבן בלויז רעשטלעך, נישט נאָר פון יידן, נאָר אויך פון בעלאָרוסן און פּאָליאַקן. אין וואַלד איז פאַרבליבן אַ יידישער אָטריאַד פון 120 שוואַך־באָוואָפנטע פאַרטיזאַנער, וואָס זענען געווען פאַרפאָלגט דורך די אוקראַיניש אָטריאַדן.

דער דאָזיקער יידישער אָטריאַד האָט דורכגעפירט עטלעכע דיווערסיע־אַקטן. איך האָב זיך באַטייליקט אין אַן איבערפאַל אויף אַ דייטשישן צוג, מיט גאָר פּרימיטיווע מיטלען. אָלע הונדערט יידן זענען אַרויס פון וואַלד, אין אַ פינצטערער נאַכט, אונטער־געגראָבן דעם באַן־אָנשיט און מיט דעמבענע פלעקער רואינירט די רעלסן. די באַן מיט אַמוניציע אָט זיך איבערגעקערט צוזאַמען מיט די דייטשן וואָס זענען געפאָרן דאָרט.

איך האָב זיך באַטייליקט אויך אין אַן איבערפאַל אויף אַ דייטשישן צוג ביי לוניניץ־פאַראַכאַנסק, וווּ מען האָט אויפגעריסן אויף צוויי קילאָמעטער די באַן־ליניע און אַ באַן מיט אַמוניציע און סאָלדאָטן איז פאַרניכטעט געוואָרן.

צום סוף האָט דער פאַרטיזאַנער־שטאַב באַפוילן, אַז אונדזער אָטריאַד זאָל זיך צעשיטן אין אַנדערע סאָוויעטישע אָטריאַדן. איך בין איינגעגלידערט געוואָרן אין אָטריאַד וואָס האָט געהאַט די אויפגאַבע נאָכצופאָלגן פאָליציי־אָפּטיילונגען פון דער אַרטיקער באַפעלקערונג און זיך מיט זיי אָפּרעכענען נאָך דער באַפרייאונג. אין יולי 1945 ווער איך צוגעשטעלט צום דינסט פון פינסקער נ.ק.וו.ד. אוֹן געאַרבעט דאָרט אַ לענגערע צייט. לבסוף — דורך וועגן און אומוועגן — האָב איך זיך דערשלאָגן קיין אַמעריקע.

א בליק אויף מיין אפשטאם און ווייטיק

טיף אין האַרצן און אין זכרון זענען איינגעקריצט דריי דורות פון משפחהדיקן אויסלעבן זיך אין מיין עלטערן־נעסט — אין דאָרף קריוויץ לעבן דאָמבראָוויץ. נאָך אַ פּילטוזנדיקן קילאָמעטער־לאַנגן דורכגעמאַכטן וואַנדער־וועג, אויפן ווייטן סיביר און ברייטן אוראַל, אין דעם מערדערלעכן דייטשלאַנד און אין דעמאָקראַטישן אַמעריקע, וווּ איך האָב אויפגעשטעלט מיין ניי געצעלט, — בין איך געקומען אין יאָר 1962 אין ליב־היימישן ארץ־ישראל. אַרומגערינגלט דאָ מיט דעם קליינעם רעשטעלע פון מיין אויסגעשאָטענער משפחה, האָבן ווידער אָנגעהויבן נאָגן אין האַרצן און שווינדלען פאַר די אויגן יענע בילדער און יענע געשטאַלטן, וואָס זענען שוין מער נישטאָ...

מיר זענען געזעסן שעהן־לאַנג צווישן לאַנדסלייט אין ישראל און איבערדערציילט יענע מעשיות וועגן דעם דור פון מיין עלטער־זיידן ר׳ נאָטע, מעשיות פון וועלכע מען פלעגט פיל פאַרגעניגן האָבן אין אונדזער היים־שטעטל. מיר האָבן מיט האַרצווייטיק דערמאָנט דאָס תמימות פון די דאָמבראָוויצער יידן פון צוריק מיט זיבעציק־אַכציק יאָר, זייער פשוטן און ריינעם גלויבן אין גאָט און אין מענטש, זייער מיטפילן איינער דעם צווייטן אין עת־צרה, זייער שטענדיקע זאָרג פאַר עולם הבא, — דאָס אַלץ איז געווען די טרייבקראַפט צו מעשים טובים.

מיין עלטער־זיידע ר׳ נאָטע האָט אין זיינער צייט געשפענדעט פאַרן בית־המדרש אַ גרויסע ספר־תורה מיט עץ־חיימס און פיל באַפוצונגען צום ספר. דאָס אַלץ פלעגט אַרויסרופן פרייד און ליבשאַפט, אימה און גלויבן, ווען אָט די ספר־תורה פלעגט יום־כיפור צו כל־נדרי זיך געפינען אין די שטאַרקע אָרעמס פון מיין זיידן ר׳ מיכל, בעת ער איז געשטאַנען ביים עמוד לעבן דעם בעל־תפילה און די גאַנצע עדה מתפללים, איינגעהילט אין די טליתים, האָבן געליאַרעמט צום הימל: אַ־ה־ה־אַ־אַ! אויך אַ גראָבן מדרש־רבה און אַן אוראַלטן תיקון־חצות, מיט גראָבע בלעטער באַטערטע און באַשמאָלצענע מיט טראָפנס פון חלב־ליכט, פון פריערדיקע דורות — האָט דער עלטער־זיידע ר׳ נאָטע איבערגעלאָזט בירושה זיין זון, מיין זיידן ר׳ מיכל קריוויצער. דער זיידע פלעגט אין די ווינטער־פאַרטאָגן זיצן אויף אַ נידעריק בענקעלע, מיט אַ ביסל אש אויפן קאָפּ, און פלעגט פון די ספרים אַרויסלערנען און אַרויסזאָגן תיקון־רחל און תיקון־לאה און מוסיף געווען טרערן און קרעכצן ביים טונקלען שיין פון אַ בלוי־אַבאַ־זשורטן נאָפּט־לאָמפּ.

מיין באָבע דינה האָט אַליין געפירט די ווירטשאַפט אין אַלע צימערן פון דעם גרויסן הויז, אויך אין דער ווערַנדע און שטענדיקער סוכה, אַליין געווישט און געפּוצט די מעבל וואָס זענען געווען פיל און מאַסיוו. די מעבל זענען אין זייער סטיל געווען פאַרשידנאַרטיק, צוגעפאַסט צו פאַרשידענע תקופות, פון ענדע אַכצנטן יאָרהונדערט ביזן סוף פון צאַר ניקאָלייס ממשלה. דאָרט זענען געווען כל מיני קונסט־שטיק, ווי אויך

שניצעריין פון דעם זיידנס הענט. א באפוצטער ספרים־שאנק איז געווען אויסגעפילט מיט כל מיני ספרים פון פארשידענע מחברים, מתנגדישע רבנים, מוסר־ספרימלעך פון אלטע און נייע מוסר־שיטות א"א. אין דער שאנק האבן זיך געפונען ספרים פון וועלכע מען האט ארויסגעלייענט וואס ס'טוט זיך אין גן־עדן און ווי זעט אויס דער גהינום, ספרים וואס האבן אנגעוויזן כיצד להתנהג צו צוואנציק יאר און צו פופציק יאר, ספרים וועגן דעם מענטשנס זיין אויף דער זינדיקער ערד, און וואס דארף מען טאן וועגן מען איז שוין זוכה צו זיין א בן שמונים... ס'זענען אויך געווען ספרימלעך אין וועלכע מען האט געזען דעם חרוב־געווארענעם בית־המקדש, זיינע גרויסע זיילן און גאלעריעס מיט אלע אינערלעכע איינריכטונגען: מנורות, מזבחות, כלים, טישן, פייערפאנען, שפרינג־בעקן אא"וו. די גאנצע דריי וואכן פון שבעה־עשר בתמוז ביז ערב תשעה־באב זענען די בית־המקדש־ספרים געווען אויסגעלייגט אויפן גרויסן געשניצטן טיש, דער זיידע פלעגט זיין זיי בלעטערן מיט ליבשאפט, זארג, טרויער און אפענונג, אז במהרה בימינו וועט אלץ באנייט ווערן. ער פלעגט צונויפזאמלען ארום טיש דער באבען, מיין טאטן און זיין בת־יחידה מיטן כעטער איציק, און צו זיי ארײנרעידן אנווייזנדיק מיטן פינגער די פארשידענע פונקטן אין בית־המקדש און זאגן: „אשרי העין שראתה כל אלה", און זיך באגיסן מיט א קוואל פון טרערן...

מיין טאטע, וועו איך בין געווען א קליין קינד, איז פארכאפט געווארן דורך דעם צאר ניקאלייס אפיצירן, — חדשים לאנג האט אין שטוב געהערשט א טויט־שרעק פארן טאטנס לעבן. איך געדענק אז ס'האט זיך גערעדט וועגן אויסגעטראכטע בלבולים אויפן טאטן, וועגן מעשים וואס ער האט קיין מאל אין לעבן נישט געטאן. ס'זענען פארלאפן פיל חדשים ביז דער טאטע האט זיך צוריקגעקערט א היים א האלבער מת, און געטראפן די משפחה א קראנקע און א צעבראכענע. מיט א שטיקל צייט שפעטער, וועו אין געגנט האבן גראסירט מיליטערישע אפטיילונגען פון פארשידענע פאליטישע ריכטונגען (1918), זענען היימישע גויים באפאלן אונדזער שטוב צערויבט האב־און־גוטס און צעריסן די ספרי־תורות. דער זיידע מיטן טאטן זענען אנטלאפן קוים מיטן לעבן, און בלויז דאן וועו די פאליאקן האבן באהערשט די לאגע, זענען זיי צוריקגעקומען אהיים און אנגעהויבן אויסריכטן דעם צעפלינדערטן נעסט.

די פוילישע אנטיסעמיטישע העץ־קאמפאניע און דיסקרימינאציע פון די יידן האט מיט יארן שפעטער ווידער אויפגעטרייסלט די עקאנאמישע באזע פון מיין פאמיליע. טראץ דעם האט מיין משפחה און אנדערע משפחות אין דאמבראווויץ פארגעזעצט זייער לעבן אין שטעטל ביזן אויסברוך פון דער צווייטער וועלט־מלחמה.

איך האב פארלאזן דאס שטעטל אינעם טאג וועו די פאשיסטישע ארמיי האט זיך דערנענטערט צו איר. בלויז נאך דער מלחמה איז מיר קלאר געווארן דער חורבן פון מיין היים־שטעטל און אומקום פון מיינע נאענטסטע. דאס וואס היטלערס שליחים און משרתים, אונדזערע שכנים־גויים, האבן געטאן מיט די יידן, האט אפילו דער שטן, דער אשמדאי, נישט געקענט צוטראכטן. מיין טאטן מאנעס ז"ל האבן צווי שכנים, געווען

ידידים, דערשלאָגן מיט אַ פלאָקן, בכדי צוצונעמען זיינע שטיוול. אונדזער שכנה שרהל מיט אירע פּיצלעך קינדער האָבן היימישע גויים אַרייַנגעוואָרפן אין אַ גרוב לעבעדיקערהייט און דערנאָך צעפערטלט אויף שטיקלעך זייערע גופים. אַלע מיינע פריינט און באַקאַנטע זענען אומגעקומען אין שרעקלעכע יסורים און איברגעלאָזט אין מיין האָרץ טיפע וווּנדן וואָס ווועלן שוין קיינמאָל זיך נישט פאַרהיילן.



דאָמבראָוויצער לאַנדסלייט אין ישראל בעת אַן אזכרה נאָך זייערע קדושים

הספדים און „אל מלא רחמים"... בעת אַן אזכרה פון דאָמבראָוויצער לאַנדסלייט אין ישראל.

יוסף פערלשטיין

בדמייך חיי!

לאַנגע דורות וועלן נאָך פאַריבער, און אפשר וועט עס גאָר זיין באחרית הימים, ביז עס וועט אויפשטיין דער גרויסער משורר, דער מקונן און נביא, וואָס וועט אומ־שטאַנד זיין אויסצודריקן דעם גרויסן צער, דעם וויי פון גערודפטן און געפּרוווטן איוב־פאָלק, דעם עם־הנסיון־והנצח, וועלכער איז דורך שבעים, און נישט דורך שבעה, מדורי גיהנום, נאָך מער געלייטערט געוואָרן, — מעג ער אַפילו ווי האָבן געזינדיקט...

דאָס יידישע פאָלק האָט געדאַרפט פאַרלירן אַזש גאַנצע זעקס מיליאָן (לויט איצט, אַ דרייפאַכיקע ישראל־באַפעלקערונג) ביז עס איז ענדלעך אויפגעשטאַנען אַן אייגענע מדינה.

און נאָכדעם, ווי די גרויסע נסים זענען שוין געשען — דער נס פון איבערלעבן דעם משמיד און דער נס פון ווידערגעבורט — צי זענען די לעבנס־געבליבענע מסוגל תופס זיין דעם גרויסן וווּנדער אין וועלכן מיר זעצן פאָר די קייט פון אונדזער דאָ־זיין?

אין געלויף פון דורות און קומענדיקע צייטן — וועט פון דער גרויסער טראַגע־דיע, וואָס דאָס יידישע פאָלק אָהט דורכגעלעבט, פאַרבלייבן נישט מער, ווי נאָך אַ פּרק אין בלוטיקן בוך פון אונדזער געשיכטע, נאָך אַ זכר נאָך די קדושים פון קדושים־פאָלק און דאָס אַלץ!

— און דאָס טוט וויי!

דאָס לעכצן פון די קדושים נאָך נקמה איז נישט געקומען! דער משמיד, דער רוצח, זעצט פאָר זיין טייוולאָנישן פאָכען מיטן בלוטיקן שווערד אין דער האַנט, און די וועלט ליגט ביים רוצחס פיס און איז ווי־תמיד מיטן שטאַרקן, מעג אַפילו אָט די שטאַרקייט זיך אויסדריקן אין רוצחישקייט און בלוטדורשטיקייט.

— אַזוי אַמאָל! אַזוי היינט! און אַזוי וועט זיין!

בלייבט דעם שוואַכן בלויז צו באַנוגענען זיך מיט זיין קינה, מיט זיין געוויין, מיט שטאַרק זיין אין זיין שוואַכקייט — מיט שטעלן אַ מאָנומענט די אומגעקומענע, כדי צו די ימים־נוראים־ליכט צושטעלן נאָך אַ ליכטל און צום שלל פון יידישע ימים טובים — אויפלעבן נאָך אַ „יום־טוב" פון אומקום.

אָט די דאָזיקע ברעקלעך מחשבות קומען אַרויף אויפן מוח בעתן שרייבן אַ פּאָר טרערנדיקע ווערטער צום יזכור־בוך נאָך די יידן פון דאָמבראָוויץ און סביבה.

אין אַזאַ מאָמענט קומט, ווי אַ פאַרוווּנדעטע טויב, די בענקשאַפט און קלאַפּט אָן אין האַרצן און לעבט אויף דעם עבר. ס'קומען אויף יענע טעג, ווען איך בין נאָך געווען אַ קינד און מיין דמיון האָט גאָר נישט געקענט באגרייפן די גרויסע כמאַרעס, וואָס

רוקן זיך אַן אויף אונדזער פאַלק, און נישט געוואַלט טראַכטן, אַז די שענסטע טרוימען וועלן אַזוי ברוטאַל צעטראַטן ווערן דורך באַשטיוולטע און באַפאַסטאַלעסטע פיס.

— דאַמבראַוויץ!

צי קאָן מען מיט ווערטער אויסדריקן און שילדערן די אומעטיקע פרייד, וואָס האָט אַרומגעכאַפט ביים באַטרעטן די הילצערנע טראַטוּאַרן, דעם בריטן מאַרק, די שאַסיי־גאַס, די וואַראַבינער, וואָס האָט געפירט צו ליטיניטש, צו סעלץ, יאַסעניץ, ווילין, מיליטש און פיל אַנדערע דערפלעך, ווו עס האָבן וועגעטירט אין זייער פויפערי־זאַציע־לעבן די אַרנטלעכע און תמימותדיקע יידן?

צי איז פאַראַן אַזאַ כוח, וואָס איז גאָר אומשטאַנד ארויסצורייסן פון זכרון די גרינע לאַנקעס, די וועלדער, טייכן און אַזיערעס און די סטעזשקעס אויף וועלכע מען האָט געטראַטן אין דער יוגנט?

אומעטיק איז געווען דאָס לעבן פון די יידן אין די פאַלעסיער שטעטלעך אין דערפער, אָבער פול מיט געמיטלעכקייט, תמימות, מענטשן־ליבע און ספּעציפיש־יידישער חן.

נישטאָ היינט מער קיין יידיש לעבן אין יענע מקומות, חרוב ליגן דאָרט די יידישע קהילות. עס הערט זיך נישט מער דאָס קלינגענדיקע געשפילעריי פון יידישע קינדער־לעך, עס הערן זיך נישט מער קיין תפילות פון געמיטלעכע בתי־מדרשים, און פון יידישע היזער פלעמלען מער נישט אַרויס יעדן פרייטיק־צונאַכטס קיין חלבנע ליכטלעך.

עס גלוסט זיך פאַרגעסן!

פאַרגעסן די גזלנישע פנימער פון איוואַנען און סטעפאַנען, גאַווריללען און יארמולען, וואָס האָבן זיך געריבן די הענט זעענדיק ווי דאָס יידישע לעבן גוססט אוֹן זייערע באַקאַנטע „זשידעס" גייען אָפּ מיט בלוט איבערלאַזנדיק פאַר זיי דאָס האָב און גוטס!

— אָבער ווער קען עס פארגעסן? ווי אַזוי קאָן מען עס פאַרגעסן?

וען דו טראַכטסט בלויז איבער דעם, גלוסט זיך דיר אַרויסצולאַזן אַ הילכיקן געשריי, אַז די זיילן פון דער וועלט זאָלן אויפגעטרייסלט ווערן. יאָ, די וועלט — די וועלט, וועלכע איז קיינמאָל נישט אויפגעטרייסלט געווארן וען דאָס יידישע פאָלק איז אָפּגעגאַנגען מיט בלוט.

בלייבט בלויז אין די דאָזיקע טעג איין טרייסט: דער זכות פון פאראייביקן די טרערן דורך שטעלן אַ יזכור־ליכט פאַר די נשמות פון די, וואָס זענען אַזוי פריצייטיק אַוועק פון אונדז און דער זכות פאַר די לעבנסגעבליבענע צו זאָגן קדיש.

י ת ג ד ל ו י ת ק ד ש ש מ ה ר ב א!

בעלמא דהוא עתיד לאתחדתא ולאחיא מתיא ולאסקא לחיי עלמא ולמבני קרתא דירושלם ולשכלל היכלה בגוה.

עושה שלום במרומיו ברחמיו הוא יעשה שלום עלינו ועל כל־ישראל ואמרו אמן.



אַ גרופּע דאָמבראָוויצער לאַנדסלייט בעת אַ משפּחה־צוזאַמענטרעף אין ישׂראל.

די פאמיליע סאלאמאן (הויבראד) אין קאנאדע

מיין ברודער דויד ב״ר משה סאָלאָמאָן (הויכראַך), האָט פֿאַרלאָזן דאָמבראָוויץ פֿאַר דער ערשטער וועלט־מלחמה און האָט צוזאַמען מיט זיין פרוי צביה (פון דאָמבראָוויצער אומגעגנט) אויפגעבויט אַ וואַרעם יידיש הויז אין ווינניפּעג (קאַנאַדע). זיי האָבן דאָרט ביידע זייער שווער געאַרבעט ביז זיי האָבן זיך מאַטעריעל אייngעאָרדנט און דערצויגן זיירע 8 קינדער (5 זין און 3 טעכטער) אינעם יידישן און מענטשלעכן גייסט. די עלטערן האָבן מיט זיך מיטגענומען פון זייער אַלטער היים אַלע גוטע יידישע מידות, ספּעציעל די מידה טובה פון שטיצן און העלפן נויטבאַדערפטיקע, און זיי האָבן איבערגעפלאַנצט בײַ זייער לעבן די גוטע דאָמבראָוויצער טראַדיציעס אין די הערצער פון זייערע קינדער. מיין ברודער דויד איז געווען אַן אָנגעזעענער געזעלשאַפטלעכער עסקן אין ווינניפּעג, אַ גבאי אין אַ בית־כנסת וואָס ער האָט געהאָלפן אויפבויען, אַ נדבן פֿאַר אָרטיקע סאָציאַלע באַדערפענישן און פֿאַר פֿאַרשידענע פֿאָנדן פון ישראל.



דויד און צביה סאָלאָמאָן

זייער עלטסטער זון, דושעק, איז געווען אויפן איראָפּעישן פראָנט אין דער צווייטער וועלט־מלחמה, געקעמפט קעגן די היטלע־ריסטן, צוריקגעקערט זיך אַ פֿאַרוווּנדעטער און שפּעטער געשטאָרבן. דער צווייטער זון, איצל, איז אַ פּעיקער אַדוואָקאַט, אַ שטאָל־צער ייִד און אַ טויער פֿאַר ישראל. דער דרי־טער זון, בעני, איז אַן אָנגעזעענער ביזנעס־מאַן, טוט פיל פֿאַרן ירושלימער אוניווער־סיטעט, שיקט זיינע קינדער אין די העב־רעישע נאַכמיטאָג־שולן און דערציט זיי אין ישראל־גייסט. דער פערטער זון, מאיר, איז אַ הויכער אַדמיניסטראַציע־אָנגעשטעלטער, אַ שטאָלצרע ייִד און אַ גרויסער פריינד פון ישראל. דער פינפטער זון, מיקי, איז אַן אויגן־דאָקטאָר, אַ הייסער ציוניסט און אַן אַקטיוויסט פֿאַר נאַציאָנאַלן געביט. אויך די טעכטער פון דוידן און צביה, זיי און זייערע מענער, גייען אין די דרכים פון זייערע עלטערן. אַזוי אַרום ציט זיך דער גאָלדענער פֿאָדים פון דאָמבראָוויצער מורשת־אבות אין דער ווייטער קאַנאַדע.

אויך איך און מיין פרוי שרה טראָגן צו אונדזער ביישטייער פֿאַר די א״ד צוועקן און גרייסן זיך דערמיט וואָס מיר גייען אין די גוטע וועגן וואָס האָבן געפירט פון אונ־

דזער היימשטעטל דאָמבראָוויץ — צו יענע געזעלשאַפטלעכע געביטן, וואָס ברענגען נוצן דעם כלל, דעם יידישן פֿאָלק, דער מדינת ישראל.

פון דער רעדאַקציע

אָט איז אַן אויסצוג פון דער יידישער פרעסע אין אַמעריקע, וואָס דערציילט וועגן דער וויכטיקער שפּענדונג פון יצחק און שרה סאָלאָמאָן (הויכראַך) לטובת דעם קרן־קיימת־לישראל:

„יצחק און שרה סאָלאָמאָן פון ווינניפּעג, קאַנאַדע, האָבן אָפּגעשריבן אין זייער צוואה 100.000 דאָלאַר פֿאַר דעם יידישן נאַציאָנאַל־פֿאָנד. זיי־ערע נעמען וועלן פֿאַראייביקט ווערן אויף אַ נחלה פון טויזנט דונאָם לאַנד מיט אַ שפּיל־פּלאַץ פֿאַר קינדער. בייַדע, יצחק און שרה סאָלאָמאָן, זענען געבוירן געווארן אין דאָמבראָוויץ (וואָלין), און זענען געקומען קיין ווינניפּעג אין יאָר 1930, ווו זיי זענען באַקאַנט געווארן ווי גרויסע מנדבים און כלל־טוער אין פֿאַרשידענע געזעלשאַפטלעכע אינסטיטוציעס, באַזונדערס אין קאַנאַדער יידישן קאָנגרעס און יידיש־נאַציאָנאַלן אַרבעטער־פֿאַרבאַנד."



Isaac and Sarah Solomon of Winnipeg, Canada, inspect their will containing a bequest of $100,000 to the J.N.F.

דער דירעקטאָריום פון די ישראלדיקע נאַציאָנאַלע פֿאָנדן האָט איינגעלאַדן די ה״ה צביה און יצחק סאָלאָמאָן אויף אַ ספּעציעלער אויפנאַמע אין ירושלים און דערנאָך זיי פֿאַרגעשטעלט פֿאַרן פֿרעזידענט פון מדינת ישראל.

דער מלוכה־פֿרעזידענט ש. ז. שזר האָט אויפגענומען די א״ד אויף אַ ספּעציעלער

אזוידיענץ אין מלוכה־קאבינעט. דער פרעזידענט האט זיי אויסגעדריקט אנערקענונג פאר זייער וויכטיקן ציוניסטיש־געזעלשאפטלעכן טאט פון שפענדן 100.000 דאלאר פאר דעם יידישן נאציאנאל־פאנד און האט אויך ביי דער גועלעגנהייט באצייכנט זייער אל־געמיין יידיש־געזעלשאפטלעכע טעטיקייט אין קאנאדע.



דער פרעזידענט פון מדינת־ישראל ש. ז. שזר נעמט אויף אין ירושלים
די ה״ה צביה און יצחק סאלאמאן

די דאמבראוויצער שארית־הפליטה אין ישראל איז געווען טיף גערירט פון דעם כבוד וואס איז צוגעטיילט געוואָרן זייערע לאנדסלייט צביה און יצחק סאלאמאן. זיי ביידע זענען דאך געבוירענע און דערצויגענע אין אונדזער היימשטעטל, וואס האבן זוכה געווען צו פארלאזן דאס אומגליקלעכע שטעטל פארן אנקום פונעם חורבן און אויפבויען זיך א נייע היים אין דער ווייטער קאנאדע.

די דאמבראוויצער שארית־הפליטה אין ישראל איז שטאלץ מיט אלע לעבנספאר־בליבענע לאנדסלייט אויף דער גאָרער וועלט און גרויסט זיך מיטן ווילטעטיק־קאנ־סטרוקטיוון טאט פון צביה און יצחק סאלאמאן לטובת דער יידישער מדינה אויף דער וויידערבאנייטער ישראלדיקער ערד.

דער דאזיקער טאט וועט אוודאי דינען אלס אויסדרוק פאר דער פאראייביקונג פון דעם יידיש־ציוניסטישן גייסט, וואס האט געשוועבט איבער אונדזער היימשטעטל פאר דעם גרויס חורבן און אלס אנדענק נאך די דאמבראוויצער קדושים וואס האבן נישט זוכה געווען צו זען דאס אויפגייענדיקע ליכט פון זעלבשטענדיקייט און פרייהייט אין מדינת־ישראל.

חיים ליברמאן נ"ע

עם מותו של חיים ליברמאַן הסתלקה מאתנו אחת הדמויות של בעלי התשובה האמיתיים שבעולם הסופרים. חיים ליברמאן בשחר ילדותו היה סוציאליסט נלהב ורק אחרי מהפיכה פנימית רוחנית סוערת, אחרי התאכזבות קשה בהשקפת־עולם החומרית והחילונית, הוא חזר ליהדות התורתית. בעטו הלוהט וברוחו הנועז היה הוא במשך עשרות בשנים שומר על החזיתות והזכויות של היהדות הדתית. חזירתו ליהדות היתה נאמנה וספוגה חוויות מאד עמוקות.

בעולם הספרות והעתונות פוגשים באחרונה לא בעל־תשובה אחד, ברם אחרת היתה תשובתו של חיים ליברמאן. בשנים האחרונות אנו נפגשים בסופרים ידועים ורציניים, שחזרו למחנה הדתיים, אבל חזירתם היא ברובה ספרותית... המשורר החפשי נשאר באמצע שירתו גלמוד ומרגיש את עצמו בודד ועזוב בתשוקותיו הפיוטיות, ובכן הוא פונה אל האלקים לעזרה נפשית והוא מתחיל להתעורר מתרדמתו הרוחנית ומבקש דף הצלה לנשמתו הכוספת. ולא סופר אחד בלבד שנשא קינה וחרז ווידוי מלאכותי, בהם הוא מבכה את גורלו של הדור הנוכחי שאבדה לו האמונה באלקים. אבל בזה — בהבעת דברים בוטים גנד הדור השובב שאבד את הדרך לאלקים, — מתבטאת כל תשובתו והוא, הסופר, שב למקומו ולתאוותו. מראה הוא מדי פעם בפעם יחס של חיבה פיוטית ליהדות ותו לא. בחייו הפרטיים הוא נוהג כמקדמת דנא, מצוות מעשיות וקיום תורה מאן דכר שמי'.

חיים ליברמאן לא הי' סתם בעל־תשובה מבחינה פיוטית־ספרותית גרידא, הוא באמת נעשה אדם חדש ואחר לגמרי משהי' קודם, כהגדרתו של הרמב"ם בענין מהות התשובה: אף שאתמול, היה מה שהיה, היום ע"י תשובתו הוא נעשה נחמד וחביב ורצוי למקום. וכזה נעשה ר' חיים, ברי' חדשה לגמרי. חלק הארי מכשרונותיו הספרותיים המצויינים הקדיש להגנת כבוד היהדות הדתית.

מלחמתו הלוהטת בשלום אש היתה ממש קידוש־השם והודות להתקפותיו נאלמה קריאתו המסיתה והזדונית של שלום אש לנצרות, שהתבטאה ב„סיפורת מודרנית יפה". לא נמצאו הרבה שהעיזו לצאת חוצץ נגד מלך הספרות היהודית, אבל חיים ליברמאַן יצא יחידי להתקפה והוא הי' קולט כמה וכמה חצים אף משורות חבריו הסופרים, אבל הוא לא זז מחזיתו וגילה לעיני כל את הרעל המחלחל בדפי ספריו של שלום אש.

ויש בעלי תשובה שחוזרים לדתיות לעת זקנתם כשעטם כבר מעלה חלודה ומקור יצירתם יבש, וכבר אין בהם כח לתקן את אשר עוותו במשך כל ימי חייהם הארוכים. ברם חיים ליברמאן עשה תשובה בעודנו באיבו ובעוצם פריחתו והתפתחות כשרונו הספרותי. ר' חיים לא שב רק בעטו השנון אלא בלבו ובנשמתו, הוא נעשה ליהודי שומר תורה ומצוות להלכה ולמעשה היום־יומיים. מחיצה גדולה מבדילה בין חיים ליברמאן ו„בעלי־תשובה" האחרים: הם למרות מזמוטי תשובה המילולית ממשיכים לחיות בעולמות זרים אבל ליברמאַן חי חיים יהודיים וחיי מסורת.

עטו של חיים ליבערמאן הי׳ משך זמן ידוע מכודן נגד סטמור. כידיד פרטי הערותיו לא פעם על הגחלים שהוא חותה נגד סטמור, רמזתי לו על אמרה ידועה שהוא הי׳ מאמין בה — הזהרו בגחלתן שלא תכווה — אבל במידה גדולה הי׳ הוא שבוי ביד אחרים. בעלי מפלגה ידועה ניצלו את תמימותו להשיא את עטו החד, ואמנם אלה שאילצוהו לכתוב נגד סטמור לא הנחילו לו הרבה כבוד.

הלך לו האיש הישר, הסופר הנעלה, המבורך בעט הקולע אל השער, בעל האומץ התמים והנלהב ואין לו המורה.

(„הפרדס", ניו־יורק, חוברת ט׳ שנה ל״ז)

מלך ראוויטש

חיים ליבערמאן ז״ל

(אַן אינטימער פֿעון־פֿאַרטרעט פון דער סעריע: מיין לעקסיקאָן)

געבוירן אין יאָר 1890 אין דאָמבראָווויץ (וואַלין). זינט 1905 אין אַמעריקע. פון 1924 שטענדיקער מיטאַרבעטער אין „פֿאָרווערטס". אַוועק פון דער וועלט דאָנערשטיק דעם 16טן מאַי 1963 (כ״ב אייר תשכ״ג).

גרויסע ביכער וועלן וועגן אים, וועגן חיים ליבערמאַנען, געשריבן ווערן. גרויסע ביכער האָט ער אַליין געשריבן. ער האָט דורכגעמאַכט אַלערליי גילגולים, סיי אַלס מענטש און סיי אַלס ייד און סיי אַלס שרייבער. ער האָט דאָס גאַנצע לעבן זיינס געזוכט, געזוכט מיט אַ פלאַקערדיקן שטורקאַץ אין מיטן טאָג. אַפילו ווען ער האָט געפונען, האָט ער אין דער אמתן געזוכט. וואָס האָט ער געזוכט? קודם כל זיך אַליין. אין די ערשטע צייטן פון זיין ליטעראַרישן שאַפן — און אַנגעהויבן האָט ער גאַנץ יונג — האָט ער נאָך געזוכט דעם מענטש סתם, דאָס שליחות פון דער ליטעראַטור. שפּעטער האָט ער שוין געזוכט נאָר דעם פערפעקטן ייד און דאָס אָרט פון ייד אין דער וועלט.

אין דער ערשטער צייט — אין די 20קער און 30קער יאָרן — געהאָט אַלגעמיינע ליטעראַרישע טעמעס און דווקא פון דער איראָפּאַאישער און אַמעריקאַנישער ליטעראַטור. שפּעטער האָט ער געשריבן אויסשליסלעך אויף גליענדיקע יידישע טעמעס. נישט נאָר ביכער פלעגט ער אַרויסגעבן — נאָר אויך פּאַמפלעטן אין קלאסישן זינען פון דעם וואָרט, אַז ער האָט — דער עיקר אין דער לעצטער צייט — געשריבן, האָט ער געטונקען זיין פעדער אין פייער.

לעגיאָן זענען געווען זיינע קעגנער, די, וואָס ער האָט געאַכט פאַר קעגנער, אָפטמאָל צוליב אומפאַרשטענדלעכע סיבות, פאַר אים אַליין אפשר אומפאַרשטענדלעך. האָט ער אויפגעהויבן עמעצן, אַדער עפּעס — און ער פלעגט פונקט אַזויפיל אויפהויבן, ווי שלייַדערן — איז עס געווען עד לב השמים. האָט ער געוואָרפן עמעצן, אַדער עפּעס, איז עס געווען עד לב פון דער שאול תחתיה — אַלץ נאָר עקסטרעם.

וואָלט חיים ליבערמאַן צונויפגענומען אַלץ, וואָס ער האָט געשריבן, וואָלטן עס זיכער געווען הונדערט ביכער. און ער האָט געהאַט אַזאַ פּערפעקטן סטיל און געשריבן אין אַזאַ ריטמישער און בילדערישער און קינסטלערישער שפּראַך, אַז אַלץ, וואָס ער האָט געשאַפן האָט מען געקאָנט אַריינגעמען אין ביכער־טאָוולען. אָבער נאָר אַ טייל פון זיינע שריפטן איז דערשינען אין ביכער, לאָמיר אויסרעכענען אַ פּאָר: אַ בוך וועגן יודזשין אָ׳ניעל, שדים אין מאָסקווע, ווען די וועלט האָט געברענט — צוויי בענד, אַן אויסקלייב פון די אַרטיקלען פון די יאָרן פון דריטן חורבן — דאָס פאַרנעמיקסטע ווערק זיינס; שלום אַש און דאָס קריסטנטום; וואַכט אויף — דאָס יידישע הויז ברענט. אָבער דער וואָס וועט שרייבן דאָס בוך פון חיים ליבערמאַנס לעבן און שאַפן וועט דאַרפן זיך דורכגראָבן דורך אַלע זיינע אַרטיקלען, — כמעט אַלע געדרוקט אין „פאָרווערטס״, וועט ער אין דעם דאָזיקן גאַנץ־בילד געפינען דעם שפּיגל פון די צעטומלטע צייטן אונדזערע? ניין. ער וועט אָבער יאָ געפינען די צעטומלטע צייטן אונדזערע אין שפּיגל פון אַ דינא־מישער — און פּונקט אַזוי עקסטרעם־איינזייטיקער פּערזענלעכקייט: חיים ליבערמאַן.

און לאָמיר איצט זען דעם מענטש, דעם ייד פון דער נאָענט.

איך האָב אים דאָס ערשטע מאָל באַגעגנט פּנים אַל פּנים, ווען איך בין דאָס ערשטע מאָל געווען אין ניו־יאָרק — סוף 1933. ליבערמאַן פלעגט זיין דאַנקבאַר פאַר אַ גוטער קריטיק וועגן זיינע ווערק און איך האָב ביז דעמאָלט שוין עטלעכע מאָל געשריבן מיט באַגייסטערונג וועגן זיינע ביכער, באַזונדערס דעם אָ׳ניעל־בוך. ליבערמאַן האָט מיר געזאָגט, אַז ער איז זיך נוהג אַ גאַסט צו געבן א „גוד טיים״ אויף אַ גאַנצן אָוונט. אויך אויף דעם געביט פון גאַסט־פריינטשאַפט — עקסטרעם. ליבערמאַן האָט מיך גענומען צו אַן ערשטקלאַסיקן קאָנצערט אויף די בעסטע פּלעצער, שפּעטער אין אַן עלעגאַנטן קאַפע און מיך צוגעפירט צום האָטעל, דעם לאַנגן וועג צוריק, אין אַ טעקסי. אָבער אַז איך האָב אין פאַרלויף פון אָוונט דערמאָנט מיט לויב דעם שרייבער... אין וואַרשע, האָט זיך דער מילדער גאַסט־געבער פאַרוואַנדלט אין אַ שאַרפצונגיקן סאַטיר און זיך ממש נישט געקאָנט באַרואיקן. אין אַלץ עקסטרעם. די זיסקייט פון „גוד־טיים״ איז מיר געוואָרן פאַרביטערט. שפּעטער האָב איך מיט ליבערמאַנען קיינמאָל די דערפאַרונג נישט געהאַט. ער האָט געביטערט אויף מענטשן — און נאָך ווי — אָבער מער נישט מיט דעם וואָפן פון לעבעדיקן וואָרט און נייערט מיט דעם געדרוקטן.

די באַגעגעניש פּנים אל פּנים מיט אַ מענטש האָט עפּעס אין ליבערמאַנען דער־וועקט די אַלטע יידישע מידת הרחמים און ער פלעגט רעדן מילד און אָפט דורכוואַרפן דאָס וואָרט „טייערינקער״ און מיט אַן אויפריכטיקן אמתן טאָן. אָבער די באַגעגעניש מיט דעם זעלבן מענטש אויף דעם געביט פון אידעען אין געדרוקטן וואָרט פלעגט אין אים תיכף אָנצינדן דעם מידת הדין, די מידה פון קנא ונוקם.

אָפט איז עס אין פאַרלויף פון יאָרן אויסגעקומען צו רעאַגירן אויף ליבערמאַנס אַרויסזאָגונגען, אַלעמאָל צו באוווּנדערן זיין עקסטרעמען — אַלץ עקסטרעם — שריי־בערישן טאַלענט, זיין רייך יידיש לשון, זיין קענען מסביר זיין מיט ק״ן טעמים זיין

שטאַנדפונקט — אָבער זעלטן ווען איז עס אויסגעקומען מיט אים שטאַרק מסכים צו זיין. אָפט כּלעג איך דאָס אַלץ באטאָנען אין נאָטיצן און אין פּריוואַטע בריוו. און אָט איז אַן ענטפער ליבערמאַנס אויף מיין באַוווּנדערונג פּאַר דער פּאָרם פון אינעם פון זיינע מאַמרים און קעגנערישקייט צום אינהאַלט. (דער בריוו ליבערמאַנס איז פון 25־טן אויגוסט 1941): „יעדער דור שטאַרבט אין זיין אייגענעם מדבר, און נאָר געצייטלטע גייען אַריין אין צוגעזאָגטן לאַנד. איר זייט פון די, וואָס שטאַרבן אין מדבר".

מדינת ישראל — 1956. אַ קאָנצערט אין תל־אביב פון אַן ארגענטינישער יידישער זינגערין. פון דער ווייטן זע איך חיים ליבערמאַנען און זיין גוטע פרוי, די פריערדיקע אקטריסע פון מאַריס שוואַרצס קונסט־טעאַטער — סאָניאַ גורסקאַיאַ, איך האָב זי נאָך געקענט פון ווין, וווּ זי האָט שטודירט. אָט איז ליבערמאַן: נישט צו הויך, פעטלעך, די טיפישע געשטאַלט פון אַן אייביקן יושב אוהלים, אַ סעמיטיש פּנים, די אויגן שמייכלען שטענדיק — און אָפּטמאָל גלייכצייטיק אַביסל סאַרקאַסטיש. אַ צופּאַל האָט געוואָלט, אַז אין זעלבן זאַל האָט זיך אויך געפונען שלום אַש און זיין פרוי מאַטילדע. עמעץ האָט מיר איינגערוימט אין אויער: צוויי פייערן אין איין שטרויי־שייער... עפּעס וועט דאָ געשען. געשען וועט גאָרנישט, האָב איך געענטפערט, יידישע גזלנים. איך בין צוגעגאַנגען צו די אַשס. אַש איז געזעסן פאַרזיכטיק און שטייף נישט צו באַגעגענען זיך מיט די בליקן מיט חיים ליבערמאַנען — דעם שאַרפסטן קריטיקער פון זיינע נוצרישע ביכער. אויך ליבערמאַן האָט זיך געהיטן אין די באַוועגונגען... אַש זאָגט מיר: איך וויס, אַז ליבערמאַן טראָגט לעצטנס אַן ארבע־כנפות, דאַרף דאָך די פרוי טראָגן אַ שייטל, זייט אַזוי גוט און זעט צי עס איז אַזוי. און אַש האָט זיך שטילערהייט צעלאַכט — ווי זיין שטייגער — פון זיין אייגענער הלצה.

גראָד האָט ליבערמאַן מיט עטלעכע יאָרן צוריק מיך גאָר שאַרף קריטיקירט אין זיין „פאַרווערטס"־קאָלום. די נאָטיצן האָבן זיך גערופן: דער אמתער צדיק... קיין קאָמפּלימענטן זענען דאָרט נישט געווען. אָבער מיר גלוסט זיך קיינמאָל נישט לאַנג צו געדענקען אַזעלכע זאַכן און געגלוסט האָט זיך יאָ דורכצורעדן פּנים אל פּנים מיט דעם גייסטרייכן שרייבער. צוגיין? אפשר וועט ער זיך נישט אָנרופן? אפשר וועט ער לאָזן הענגען די אויסגעשטרעקטע האַנט? האָב איך געבעטן אַ חבר ער זאָל סאָנדירן דעם באָדן. האָט ליבערמאַן געענטפערט: נאָך ווי אַזוי! ער וויל זיך טרעפן מיט מיר. מיר האָבן זיך געטראָפן און אפגערעדט אַ מאָדנעם אינטערוויו, אַן אינטערוויו אַ דיאַלאָג. ליבערמאַן וועט זאָגן אַלץ, וואָס ער וויל און איך וועל עס איבערגעבן וואָרט־אין־וואָרט, אפילו עס זאָל מיר וויי־טאָן ביזן בויך, אָבער איך וועל אויך איבערגעבן מיינע ענטפערס און אויך וואָרט־אין־וואָרט. דער דיאַלאָג איז דערשינען אין צייטונגען און ליבערמאַן האָט געגעבן זיין באַשטעטיקונג, אַז קיין זאַך איז נישט געפעלשט געוואָרן.

און זאָלן פאַרשריבן ווערן עטלעכע שבחי ר׳ חיים ליבערמאַן.

אין ניו־יאָרק איז אַמאָל פאָרגעקומען אַ חבריש געריכט צוליב אַ ליטעראַרישער עוולה. דער וואָס האָט זיך געדאַרפט פאַרטיידיקן באַלאַנגט לעצטנס צו אַ גרופּע, וואָס

ווערט פון ליבערמאַנען גאָר שטאַרק באַקעמפט. אָבער דער זעלבער איז אַמאָל געווען אַ חבר־לערער ליבערמאַנס און האָט מיט אים געלערנט גמרא. באַווייזט זיך אויפן געריכט ליבערמאַן. אָלע זענען זיכער, אַז ער גייט צולייגן נאָך אַ פּאָר קינדלעך צום פייער פון דער באַשולדיקונג, אָבער אויסגעלאָזן האָט זיך, אַז ליבערמאַן איז גאָר געקומען פאַרטיידיקן. זענען אָלע דערשטוינט, אָבער דער נייער פאַרטיידיקער האָט איין פאַרענטפערונג: ער איז געווען מיין רבי...

*

און נאָך אן עפּיזאָד: אין די ניו־יאָרקער ליטעראַרישע קרייזן קומט אָפט אויס צו זאַמלעז פאָנדן פאַר חברים, וואָס זענען אַריינגעפאַלן אין נויט. דערציילט מיר איינער אַ חבר, וואָס טוט אָפט די מצווה פון דער שווערער אַרבעט פון זאַמלען: אָלע מיינע ליסטעס עפּנט — און מיט אַ בריייטער האַנט — חיים ליבערמאַן. דער שווערסטער אין ליטעראַרישן אומגאַנג און דער גרינגסטער מיט דער קעשענע. און קיין גביר איז ער דאָך נישט. און טאָמער האָט ער אַמאָל געגעבן פאַר אַ קעגנער, האָט ער פאַרשריבן דעם נאָמען „אַנאָנים".

און נאָך עפּעס — דאָס לעצטע. עס איז פערזענלעך: ליבערמאַן האָט אָפט מעדיטירט איבער דער דאָליע פון מאַמע־לשון. וועלכער יידישער שרייבער טוט עס נישט, אַזוי אויך דער שרייבער פון די שורות. אין איינעם אַזאַ מאָמר האָב איך מעדיטירט וועגן דעם טראַגישן מיטאָס פון יידיש, דעם לשון, וואָס איז ווי די לאַאָקאָאַן־סקולפטור פון רוים דורכגעפלאָכטן מיט דעם לשון פון דעם פאָלק פון די שפּעטערדיקע נאַציס. ליבערמאַן האָט אין אַ קאָלום אינטערפרעטירט און מיר אַליין בעסער מסביר געווען מיין אייגענעם געדאַנק — פשוט דערפאַר ווייל ער האָט געהאַט אַ טיפער וויסן אויף דעם געביט ווי איך. איז אים אַ געדאַנק געווען צום הארצן, האָט ער אים געגעבן דעם גרעסטן פרסום. און זיין קאָלום איז געלייענט געוואָרן שטאַרק.

*

עס איז ליבערמאַנען באַשערט געווען צו פאַרענדיקן זיין לעבן אין אַ רגע. מען זאָגט, אַז עס איז אַ זכות... און עס איז אים באַשערט געווען זיין שרייבן צו פאַרענדיקן מיט צוויי מאמרים „די נייע רייניקייט" און „שווערע געדאַנקען", וואָס זענען ממש אַ קווינטעסענץ פון זיין אים אליין וויכטועדיקן שאַוויניזם אויפן געביט פון ייד און קריסט. דעם צווייטן מאָמר האָט ער פאַרענדיקט אַ שעה פאַר דער פטירה. אויך דאָס איז אַ זכות. יאָ מסכים, אָדער נישט מסכים...

אַ מענטש און אַ ייד אַ געזיצער, אַ הייסער קוואַל, ווי די געזיצרס אין ניי־זעלאַנד, וואָס לויט עפּעס א טיפן נאַטור־געזעץ, אַ פאַטום — מוז ער יעדע עטלעכע שעה עקס־פלאָדירן מיט אַ הייסן שטראָם פון... ווערטער.

ביכער וועלן וועגן אים אַמאָל געשריבן ווערן און אפשר אַפילו גאָר בקרוב.

(„לעצטע נייעס", תל־אביב, 31.5.1963)



דער דאָמבראָוויצער סניף פון „החלוץ הצעיר".



אַ גרופּע יוגנטלעכע פון קיבוץ „שחריה".

ס׳שטייען אין ערשטער שורה (פון רעכטס): יוסף לוצקי, משה שיפמאַן, ד. גאַלאָוועשקא, מרדכי פליישון, מרים טענדלער, ישראל שיינטוך.

צווייטע שורה (פון רעכטס): יעקב פיאלקאָוו, עדינה שפירא, צבי פערלשטיין, שרה קאַטליאַר, צבי סטאַליאַר.

ס׳זיצן אין דריטער שורה (פון רעכטס): כארפאק גיסיע און שוועסטער, ר. שפילמאַן.

חלק חמישי

פינפטער טייל

למען קוממיות ישראל

פאר דער אומאפהענגיקייט פון ישראל

עמודים 835—854

...ילדי־הפלאים, אשר זינקו בסערת־נפש ובתרועת־גיל לעקידה, ובגבורה תמה וצנועה חירפו נפשם למוות — מסרו חייהם על חירות המולדת והעם אשר כה אהבו, למען קוממיות ישראל בארצו ולמען תימנע עוד שואה מבית־ישראל.

...איני יודע בתולדות עמנו שיאי־גבורה ותפארת־אדם נישאים מאלה שנתגלו בחייהם ובמותם של בנינו ובנותינו —בבקעת־הירדן, בעמק־יזרעאל, ברמות־הגליל, בערבות־הנגב, בהרי־ירושלים, בחיפה ובתל־אביב. פרקי חייהם הקצרים והמפליאים — בעבודה, בלימוד, במשחקים ובקרבות — כאילו נחצבו באגדת־פלאים, בדמיון חוזים ומשוררים מני־קדם. וקשה להאמין, שכל אלה ילדי מציאות חיה וקרובה, שכאן על־ידנו, בתוכנו, בימינו — חיו, השתובבו, פעלו, והעפילו עד מרום פיסגת־הגבורה של אדם עלי־אדמות.

...בבוא הרגע הגדול, המר והמכריע, דרכו בנינו עוז ומעל עקידת־המולדת ניגר דמם הטהור, וחייהם הפורחים נגדעו באיבם וכבה זיו־עלומיהם — למען קוממיות ישראל. אפס זוהר גבורתם יעמוד לעד, ותפארת חייהם המקוצרים תבהיק לדורות הבאים.

ד' בן־גוריון — „בהילחם ישראל"

הבנים שנפלו:

בן־אשר (וולאַדימירסקי) זאב

ויינבראנד אביגייל

זלצמן יאיר

חפשי (ביגל) מאיר

טראכטנברג מאיר

יונאי (יפה) חיים־אהרן

שוואַרצטוך בצלאל

יהא זכרם ברוך!

בן־אשר (וולאדימירסקי) זאב

(י"ח תמוז תרפ"ג — ט' תמוז תש"ח)



זאב בן מרים ואשר ולאַדימירסקי נולד בדומברוביצה (בשנת 1923) — נכד לר' שלמה גרובר מדומברוביצה ולר' שלמה סופר מסטולין. זאב התחנך בבית־הספר „תרבות" והשתייך ל„השומר־הדתי".

בהיותו בגיל 13 עלתה משפחתו ארצה (1936) והתיישבה בחיפה; זאב נכנס מיד, בגילו הצעיר, לעבוד כשולייה במחלקת־המיים שליד הוועד־העירוני של הדר־הכרמל. ביום עבד־למד מקצוע ובערבים היה מתכונן לבחינות־בגרות בגימנסיה „אבן־פינה" וסיים את חוק־לימודיו בהצטיינות. לאחר־מכן עבר קורס ליד הטכניון בחיפה ונתמנה פקיד אחראי במחלקת המדידות שליד העיריה, כמודד־מוסמך.

זאב היה חבר ה„הגנה" מנעוריו. בשנות 1942—1945 היה מגויים בתפקיד נוטר ליד משמר־החופים. עם הכרזת המדינה הצטרף מיד לצה"ל, עבר קורס מ"כ ונתמנה מדריך במחנה של טירוגים. בזמן המלחמה השתתף בקרב על ג'נין, היה בין מלווי־השירות לראש־פינה, נשלח לקורס של מדריכי־צלפים והועבר משם באופן פתאומי לחזית משמר־הירדן. הוא נפל שם בקרב על ירדנה, ביום 16 ביולי 1948.

א. וולאדימירסקי

*

היה מטבעו בחור שקט, צנוע, מסור והביב על חבריו ובן נאמן להוריו. אפשר לאמר עליו שמזרעו של אהרן הכהן היה, כי תמיד הטיף לאחווה ולשלום בין החברים. השתתף בהתמדה, במשך שנים, בחוגו של הרב אוקסהורן („לילימודי היהדות"). חבריו בעדת „טירת־צבי" („בני עקיבא") ראו בו תמיד איש הספר והתרבות.

כשהתבגר, הצטרף לתנועת „הפועל־המזרחי" וכל הזמן היה חבר בהנהלת חוג־הצעירים של התנועה — פועל ומפעיל אחרים בשדה התרבות. תמיד מצאנו אותו עליז ושמח, אוהב הטבע ונוף הארץ.

חבר השורה ואיש חי"ש בפלוגה־דתית מישחר נעוריו, מילא במסירות כל תפקיד שהוטל עליו. הכשרתו, מסירותו וסגולותיו העלוהו לדרגת מפקד.

זכרו לא ימוש מקרבנו.

י. בורנשטיין

מכתבו האחרון

יום ג', ו' תמוז תש"ח — 13.7.48.

לאבא, רעיה, רחל ושמאי היקרים,

שלום רב לכם.

מאותו יום שעזבתי את חיפה, הנני נמצא בגליל. הייתי במקומות שונים, מקומות יפים מאד. סביבת החולה היא ממש נהדרת ולולא רעם־התותחים ושאר

„כלי־התזמורת" הייתי חושב, שבאתי הנה לבלות את חופשתי. מכל מקום, בין שאר התכניות שלי, לאחר המלחמה, יחדתי מקום לטיול בכל אותם המקומות, שעברתי בהם בשבוע האחרון. וכיוון שהייתי בהמון מקומות, פגשתי המון מכירים, עד כדי סחרחורת. כל אלה שהיו פעם חניכים שלי בכפר־הנוער, עתה הם חיילים בקרב ולכל מקום שאני בא איני זר.

את מכתבי זה הנני כותב בראש־פינה, כשהנני יושב על הארץ, רגלי בחפירה ועל ברכי פח ריק (הנני כותב על הפח). איני מוצא שזה פחות נוח מכתיבה ליד שולחן. כשני מטרים ממני נמצאת המיטה שלי. עדרתי קצת את האדמה עד שנהיתה רכה, פרשתי עליה שמיכה, את הסדין קיפלתי ושמתי למרא־שותי ובשמיכה שניה התכסיתי וישנתי כל כך טוב, כמו בבית. בכלל הנני מרגיש כאן כמו בחיפה, אלא במקום שאבוא לחיפה באה חיפה אלינו. כל החברה שלי נמצאים כאן והמצב רוח לא רע.

אתמול בערב נסעתי לצפת לשאוף אוויר צח. למעשה זה הדבר היחידי שאפשר למצוא בצפת ולהתענג עליו. אמנם יש גם איזה בית־קפה ומועדון־להייל, אלא שלזה כבר יש איזה קשר עם כסף, ואני וכסף זה שני דברים. אומרים ש„הדוד כסף" עדיין לא הגיע מאמריקה וכשיגיע יבוא גם לבקר אותנו. אך האמינו לי, שכרגע הוא לגמרי אינו חסר לי ואפשר לחיות גם בלעדיו, בפרט שהאוכל כאן הוא די טוב. חליפות איני צריך ללבוש כאן וקולנוע יש לנו „בלש", ממש חי ולא על סרט בד.

הייתי מאריך עוד בדברי, אלא שהייר ניגמר ועל המעטפה לא נאה לכתוב מכתב. אמסור לכם דרישות־שלום ממני בכל הזדמנות. אל תענו לי, כי כתובתי אינה קבועה.

מתוך רשימותיו ושיריו

עם הכרזת המדינה

ההיסטוריה היא תהליך־תוצאה מהתגבשותם של המון פרטים ומעשים יום־יומיים אפורים, קטנים, אשר לכאורה ערכם דל ומועט. האנשים העושים אותם, אין להם כלל ההרגשה, שהם עושים היסטוריה ושמעשיהם הקטנים עלולים להביא מיפנה בדברי ימי־עולם. ההיסטוריה היא תהליך אטי, דומה למחוגי־השעון, אשר אם נציץ עליהם רק רגע קט יראו כעומדים, אולם אם נחזור להציץ בהם לאחר זמן, נראה שהרי [illegible] התקדמו. אם רצונך לראות בהיסטוריה את המיפנה שחל, עליך להציץ בתופעות ובמעשים הקטנים לאחר זמן.

אולם יש וקורה דבר פלאי: עיניך מתחילות לראות את מחוגי־השעון והנה הם מתקדמים במהירות. יש ואנו שומעים את פעמי־הגורל ורואים עין־בעין את המיפנה, ואז מרגיש כל איש, כי ברגע זה חלה מהפיכה גדולה, כאן נגמרה תקופה וכאן מתחילה תקופה. כך הרגיש כל אחד מאתנו עם הטלת הפצצה האטומית הראשונה, כך מרגיש עתה כל אחד מאתנו עם הכרזת המדינה העברית.

התקופה שחלפה ארוכה מאד: אלפיים שנות גלות, עקובה מדם־חללים, שאכזריותה הגיעה לשיאה בדורנו. זכינו למה שלא זכו מאות דורות של יהודים נאמנים ועלינו לזכור את כל אלה שבמעשיהם הקטנים והאפורים סללו לנו את הדרך והביאונו עד הלום: את מאות הדורות שבמסירות־נפשם שמרו על גחלת האמונה, את חלוצי־העבודה בארץ אכולי הקדחת, את חלוצי ה„הגנה" מקימי צבא־ההגנה לישראל.

בנפול גוש־עציון

...שמחתנו אינה שלמה, כי מפלה קשה נחלנו — גוש־עציון נפל. מאות מגינים

נהרגו ונפצעו, גדול הכאב אך אין מקום ליאוש. מפלה זו צריכה לשמש לנו מנוף ליתר כוח, ליתר גבורה. השיר לא תם, הוא רק מתחיל, והקרב יהיה קשה מאד. יהיו לנו בקרב זה עוד מפלות, אולם אין עם נבחן רק בנצחונות. עם נבחן, אם הוא יודע לשאת מפלות בשקט, מבלי שרוחו תישבר. אנו עם מלומד סבל, וסבל לא ישבור את רוחנו. אולם תקופה זו דורשת מאתנו מאמץ עליון, מכל אחד מאתנו, וזה מתבטא בכל שטח של שירותינו הצבאי. במאמץ עליון — המדינה תיכון!

ווייבראנד אביגייל

(ג' סיוון תרפ"ח — ט"ו אב תש"ז)



במשך שלוש שנים הובלתי את בתי אביגייל לגן־הילדים, ובהיותה בת $5\frac{1}{2}$ נתקבלה לבית־הספר. היא היתה כשרונית, מפותחת ומסודרת מילדותה והצטיינה בלמודיה ובהתנהגותה בכל מוסדות־הלימוד־והחינוך בהם עשתה במרוצת השנים. לאחר שגמרה את ביה"ס היסודי בנווה־שאנן (ליד חיפה), המשיכה בלימודיה בגימנסיה „ביאליק" ואח"כ עברה לבית־ספר למסחר.

בסיימה את ביה"ס למסחר, הצטרפה להסתדרות „הנוער־העובד" ונישלחה למלא את התפקיד של מזכירה בבית־הספר המקצועי שליד הטכניון בחיפה, שם עבדה שלוש שנים. בגיל 18 הצטרפה להסתדרות הכללית של העובדים והועברה לתפקיד פקידותי בטכניון עצמו. היא התחבבה חיש מהר על אנשי המינהלה והמנגנון של הטכניון ועל כל אלה שבאו איתה במגע, כי הייתה פקידה טובה, מנומסת ומסורה לתפקידה.

מחוץ לשעות־העבודה למדה אביגייל אנגלית והשתלמה במקצועות שונים, שהיו קשורים בעבודתה הפקידותית. מלבד זאת למדה סריגה ותפירה והשתתפה בקורסים מטעם אירגון אמהות עובדות. בהיותה חברה ב„הגנה", היא השתתפה גם בקורסים של עזרה־ראשונה ושימוש בנשק, בהתאם לצו השעה. בקורס של עזרה־ראשונה הייתי אני המדריכה והיא החניכה, ואילו באימוני־לחימה היינו שוות — שתי חניכות. בשנת 1945 עשינו יחד שלושה ימים רצופים במחנה־אימונים של ה„הגנה", ביערות־הכרמל, שם הצטיינה אביגייל בזריקת רימוני־יד חיים... היא הייתה נלווית אלי מרצונה, כשהייתי הולכת או נוסעת להשתתף באסיפות או לשמוע הרצאות בנושאים שונים, כי מנערותה הייתה כמהת־דעת ונפשה חשקה להיות מעורה ופעילה בחיי היישוב.

באותו היום המר־והנמהר — ט״ז באב תש״ו (13.8.1946) — נלוותה אלי אביגייל להשתתף בהפגנה מטעם ה„הגנה״ נגד גזירת־הגירוש של אניית־מעפילים שעגנה בחיפה. יצאנו יחד את הבית והגענו למרכז השכונה, שם קיבלה אביגייל תיק של עזרה־ראשונה, כחובשת, ויחד צעדנו בסך עד להדר־הכרמל, שם הצטרפנו לשורות המפגינים שהתרכזו במקום. תחילה התקדמה ההפגנה בשקט, אולם משהגיעה לרחוב התבור — החלו החיילים הבריטיים יורים לתוך שורות המפגינים. כדור של רוצח בריטי פילח את ליבה הצעיר, הטהור והטוב של בתי אביגייל — היפה, הזקופה, הרעגנה.

נקטפה שושנתי היקרה, שכה טיפחתיה ואהבתיה.

חיה גורביץ

✶

נזדעזעתי עד עומק נפשי מהאסון הנורא, שארע למשפחת ויינברנד היקרה, בנפול אביגייל זק״ל. אביגייל תלמידתי, גומרת מחזורנו הראשון, מליאת חיים ותקוות — במותה הוטל צל כבד לא רק על חיי משפחתה אלא גם על חיי משפחת בית־הספר שלנו וביחוד על שבט גומריו. מותה — מות גבורה וקדושה, קרבן העם והמולדת, בעמדם במערכה על ציפור נפש גאולתנו ותחייתנו. זכר דמותה ישמש לנו מופת ולא יסוף מאיתנו לנצח!

(15.8.1946)

אברהם קפלן

מנהל בית״ס העממי בנווה־שאנן

✶

בטלגרמה של „רויטר״ נאמר, כי בהפגנות בחיפה נאלץ היה הצבא הבריטי לירות באספסוף. מי היו בני ה„אספסוף״, שהצבא היה „נאלץ״ לירות בהם? אחת מהם היתה אביגייל ויינברנד, ילידת השכונה נווה־שאנן (ליד חיפה), בת יחידה למשפחה עובדת (הוריה — מוותיקי השכונה וחלוציה), פקידה בטכניון העברי, ספוגת רוח חלוצית, פעלה בחיי הציבור. היא היתה אחת מתושבי השכונה, שנהרו בהמוניהם מזועזעים מההחלטה של השלטון המנדטורי, לגרש לקפריסין את המעפילים, שהגיעו לחופי המולדת.

על אף הסכנה שבדבר, הבקיעו להם המפגינים דרך והגיעו עד רח׳ זבולון כשאביגייל צועדת בראש, מעודדת ע״י אמה שצעדה יחד איתה. ופתאום יריות — ישר לתוך המפגינים. כדור אחד פגע בלבה הצעיר של אביגייל — לב יהודי חם של בת־ישראל יפת־תואר ומרת־נפש!

אמה, שהייתה מצויידת בתיק של עזרה־ראשונה ושלא אחת הגישה עזרה לחולים מדומים, לצרכי לימוד והדרכה, חשה מיד להגיש הפעם עזרה ממשית לבתה היחידה, ששתתה דם, אך ללא הועיל. בדרך לבית־החולים נפחה אביגייל את נשמתה הטהורה, והיא רק בת תשעעשרה.

(„דבר״, 16.8.46)

ש. אלבר

✶

ביום 9 יולי 1958 העניקו שלטונות הבטחון של מדינת ישראל העצמאית את „אות ההגנה״ (מס. 51438) לאביגייל ויינברנד, ושמה נכלל בפינקס הגבורה של לוחמי ישראל לקוממיות.

„נדם קול הקרב, נגאלה מולדת,
דממה בהרים ובלבי אין הד,
עטרת כוכבים על ראשי יורדת
ואדמת־ילדותי את ערשי תרפד״...

ש. בס / „בת יפתח״

זלצמן יאיר

(י"ז שבט תרפ"ז — י"ט חשון תש"ט)

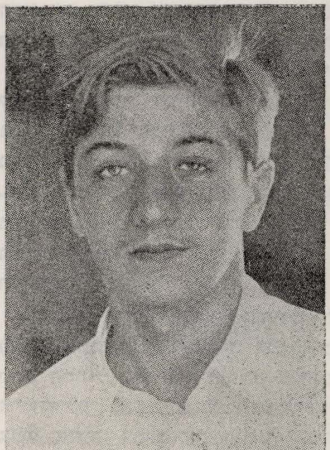

הננו מודיעים בצער עמוק כי יאיר זלצמן ז"ל נפל בשעת מילוי תפקידו ביום י"ט חשון תש"ט (21.11.1948) ע"י ביר עסלוג'.

ממשלת ישראל, צבא ההגנה לישראל והאומה העברית ישאו תמיד את זכר יאיר אשר נפל בהגנת המולדת ובמעריכה על החרותה ועצמאותה.

חשון תש"ט (נובמבר 1948)

ד. בן־גוריון
ראש הממשלה

תולדותיו

(מפי אבא)

נולד בתל־אביב ביום י"ז שבט תרפ"ז. כאחותו פנינה גילה אף הוא כבר בשחר ילדותו כשרון בלתי־שכיח בנגינה, ובעודו מבקר בגן־הילדים נתגלה כי לנער שמיעה מוסיקלית מוחלטת.

בהיות אחותו הבכירה פנינה בת 9 שנים, נסעה עם אמא לפריס, לשם השתלמות בנגינה, ואף יאיר הקטן בן ה־4 נלקח אז שמה. כעבור 9 שנים סיימה פנינה את חוק לימודיה בקונסרבטוריון והמשפחה כולה חזרה ארצה. בזמן שהותו בפריס למד יאיר בבית־ספר עממי צרפתי וסיימו בהצטיינות. נוסף לכך למד שם נגינה בכינור, ואף השתתף פעם עם אחותו בהסרטת סרט המתאר את חייו של מחוסר־עבודה וילדיו היתומים מאם. (יאיר ואחותו מילאו באותו סרט את תפקידי הילדים היתומים).

בן 12 חזר יאיר ארצה והמשיך את לימודיו בבית־החינוך לילדי עובדים. משגמר בית־ספר זה, המשיך ללמוד בביה"ס התיכון "שלווה" בת"א וגמר בו את חוק לימודיו (בשנת 1946). אז התגייס ל"שנת שירות" והחל במילוי חובתו הלאומית. אותה תקופה מילא תפקידו כמקשר במטה הכללי של ה"הגנה" והיה מקשר בין מפקדי־ה"הגנה" הגבוהים לבין מנהיגי התנועה והישוב (ראשי השלטון של היום). את תפקידו מילא במסירות וחריצות וזכה לאמון רב מצד המפקדים.

יש שהיה נכנס בשעה מאוחרת בלילה, לרגע קט, הביתה, ובלי שים לב לעייפותו היה מפליט: "יש עוד משהו לסדר" — וחוזר ויוצא לתפקידו. ומשהיה חוזר ונופל עייף ורצוץ על משכבו, היה חיוך של סיפוק שורה על שפתיו.

התמדתו ומסירתו לא ידעו גבול. את תפקידיו היה ממלא אף בהיותו חולה. יש שהיה מתהלך סובל, עם חום ומכאובים, בלי שיגלה זאת, לבל יפסיקו אותו מעבודתו החשובה. רק כשמצבו היה רציני ביותר, כש"הרגישו" שהוא חולה — הסכים לשכב במיטה ולקבל טיפול רפואי.

עניו, שקט וישר היה. אהב את הפשטות ושנא את השקר והצביעות תכלית שנאה. היה מסור מאוד למשפחה והוקיר

את כל חבריו וידידיו. היה קשור לארץ בכל נימי נפשו ונוהג היה לשבת שעות ארוכות ליד מפת הארץ, שוקע בה, מהרהר וחולם על עצמאות עמנו ועל מדינה גדולה.

יאיר התמסר בכל מאודו לאמנות הנגינה, ואכן הוכיח בה בקיאות רבה. מוסיקאים מומחים התרשמו עמוקות מן הביקורת הקולעת שהיה מותח על יצירות מוסיקליות ודרך ביצוען. בנובמבר 1947 יצא שוב לפריס, לשם השתלמות בנגינה בכינור ובניצוח, ובכלל, לפתח את כשרונו המוסיקלי. עם בואו לפריס נתקבל לקורס השלישי של „אֶקוֹל־נוֹרמל־די־מוזיק". הצטיין בלימודיו ועורר תקווה רבה בלב מוריו ומקורביו, שחזו לו עתידות גדולות. הוא חלם על צעידה משותפת עם אחותו בשבילי המוסיקה, ובשיחות עמה היה מהרהר בקול רם על הופעות משותפות ביצירות לכינור ופסנתר, או על הופעת אחותו כסוליסטית ביצירות לפסנתר ותזמורת בניצוחו. אך לא זכה ולא זיכה להגשים חלומותיו.

עם פרוץ המאורעות בארץ, התחילו מגיעים מיאיר מכתבים ספוגי געגועים ומלאי דאגה למצב. הוריו השתדלו להרגיעו, לאמור, כי הנה־הנה תגיע ועדת־הביצוע ארצה, או״מ יתערב וכן לא תעמודנה גם ארצות־הברית מנגד, ומכל־מקום עליו להמשיך בלימודיו עד שייתבע לחזור. ברם החרדה לגורל המולדת לא נתנה מנוח לנפשו. „לא אוכל עוד להישאר כאן שעה שהמצב בארץ הוא כה חמור" — כתב באותם הימים.

בסוף חודש מרס 1948 עזב את פריס ונכנס לעבודת־הדרכה במחנה־אימונים של מח״ל, באחת מערי־השדה שבצרפת עצמה. במכתבים ששלח להורים משם סיפר, כי הוא עמל למען הארץ, ותו לא. אולם חבריו לאותו מחנה הוסיפו לתאר את מסירותו שלא ידעה גבול, כיצד היה עובד משעות־הבוקר המוקדמות עד שעה מאוחרת בלילה, ויש שהיה גם מוותר על שינה בכלל. אך גם עבודה זו, עם הבנת החיוניות שבה וההתמסרות והמאמצים הרבים שתבעה ממנו, לא סיפקה אותו.

בחודש מאי פקעה סבלנותו והחל דורש להעבירו ארצה. העובדה שלא נענו לו בגלל חיוניות עבודתו שם, הציקה לו מאוד, וזה מצא ביטוי במכתביו לבית: „אינני יכול להישאר כאן בעוד חברי נלחמים בחזית; אינני יכול להיעדר מן הארץ כשמתרחשים בה מאורעות גורליים"...

סוף־סוף נכנעו ללחצו ובחודש יוני (1948) הובטחה לו ההעברה ארצה. בינתיים התחיל במכתביו הביתה „להכשיר את הקרקע" במשפחה: „אל תצטערי, אמא, אבוא ארצה, אמלא את חובתי וכשתסתיים המלחמה — ובטוחני שתסתיים לטובתנו — אחזור פריסה ואשלים את לימודי".

בהגיעו ארצה, ביום ה־9 ביולי, היו אמו ואחותו באפריקה־הדרומית. כבר למחרת בואו התיצב לקלט, על אף הפצרות אביו שביקשו לנוח כמה ימים אחרי עבודתו המפרכת בחו״ל ואחר נסיעתו המייגעת. הוא התגייס לפלמ״ח, באמרו שעליו ללכת בדרכי המשפחה. בדבריו אלה התכוון לבנם של תנחום וחיה מדגניה, שנפצע קשה, ולמרדכי (מוטי) אפרתי מגבע, שנפל בהרי־ירושלים.

בצבא הוטל עליו להדריך אנשי גח״ל, אך עם כל הכרתו בערך התפקיד, תבע במפגיע שיעבירוהו ליחידה לוחמת וישתפוהו בקרבות. בכלל דחה כל עבודה שהיא שאין פירושה חזית, ובמיוחד משך אותו הנגב. „יש להכות מכה נצחת במצרים", היה אומר בבקרו בבית, לעת חופשה. ואמנם, גם את חפצו זה השיג לבסוף: ובערב יום־הכיפורים נשלח לנגב, כמ.כ. ביחידת־פשיטה ממונעת, במסגרת הגדוד ה־9 של הפלמ״ח.

ביום חמישי, 18 לנובמבר 1948, במש־

לט בירעסלוג, שבנגב, התנדב יאיר לקריאת מפקד־המחלקה, לצאת לסיור מסביב למשלט. יאיר יצא לדרך, כשהוא צועד לפני שניים מטוראיו ובידו מפת־המוקשים. בדרכו חזרה מהסיור הלך יאיר בדרך אחרת ובקירבת גדר־המשלט עלה על מוקש־נעל, שלא היה מסומן כלל במפה. המוקש היה בעל כוח־נפץ קטן ורק עקב כף־הרגל נפגע, אולם עד שהוראה אלונקה למקום, עברו כמה שעות וביניתיים איבד דם רב.

כשהובא יאיר באלונקה ל„רביבים", הוזרקה לו זריקה אנטי־טטנוס. הוא הושאר במקום למשך כמה שעות, ורק בשעה מאוחרת הובא לבית־החולים בבאר שבע. למחרת, ביום שישי, בשעות־הבוקר, נקטע חלק מרגלו הימנית. עד שעה 4 אחה"צ לא היה מצבו של יאיר רע ביותר, הוא דיבר ואף התלוצץ כדרכו, אולם בשעה 4 איבד את ההכרה.

למחרת, בשבת, הובאה אחותו של יאיר בג'יפ לבאר־שבע, ומשראתה את מצבו — דרשה להעבירו לבית־החולים בתל־אביב. אחרי יגיעה מרובה וציפית־עינויים הגיע סוף־סוף אווירון, ביום ראשון בבוקר. לתוך האווירון הוכנס הפצוע חסר־ההכרה וליד הנווט הושבה אחותו, מבלי שיצורף ליווי מדיצ'יני (רופא או אחות). הפצוע הובא לבית־החולים בתל־ליטבינסקי. באותו יום ראשון, י"ט חשון תש"ט, 21 בנובמבר 1948, בשעה 4 אחה"צ, נפח יאיר את נשמתו הטהורה. המנצח־לעתיד נוצח בידי הגורל האכזרי וכל החלומות נגוזו לעד.

עליז ומוכשר

...ראיתי להט זה, חשתי אותו, לא עמדו שום בקשות ורצונות להניע אותו מכך. יאיר הלך להזית האש ממש ושם מצא את מותו.

נזכר אני בפגישתי הראשונה עם יאיר לפני שהיכרתיו. גרתי אתו בבית אחד (אולם לא הכרנו זה את זה). בימי המצור והעוצר הבריטי על תל־אביב, ב־29 ליוני 1946, נזדמנו למכלאה אחת. הובילו את שנינו (ועוד הרבה יהודים) למקום־ריכוז אחד. שם, במכלאה, היו הרבה בני־נוער, ביניהם בלט יאיר. מהצד עקבתי אחרי הנער, אחר עליזותו, שובבותו ואמרי־החכמה השנונים, שהפליט מדי־פעם על חשבון הכלואים. אמרי־חכמה אלה היו מעוררים צחוקם של כל הנוכחים ועודדום. מאותו יום נמשכו עיניי אל הנער הזה — בעבודת ה„הגנה", בפגישות הארעיות ברחוב, ליד בית־המגורים. תוך שליחות ובשעות־חולין נהניתי מנער עליז ומוכשר זה. הוא היה מקשר ב„הגנה", הוא היה חייל לוחם בצבא־ההגנה לישראל. בזכותו ובזכות חבריו נהנים אנו היום ממולדת משוחררת.

נחמיה ארגוב

רב־סרן, השליש של שר־הבטחון

מוסיקאי צעיר

אשר חידה קירבו,
אשר קשוב לצו־סתרים,
אשר יחיל לבו לשגב רז.

הכרתי את יאיר בהיותו בן־12, בחזרו מפריס. חכמתו וחנו האישי עשו עלי מיד רושם רב. כבר אז בלטו בו קוי־אופי מיוחדים: הומור רב, ספונטניות, — אם־כי לא חסרה בו גם היכולת להיות רציני ומרוכז בעבודה.

לעתים רחוקות מזדמן נער כזה, הלומד מוסיקה מתוך רצון כה כביר להבין ולהדור למכמניה, ויחד עם זאת להיות רחוק מכל שאיפת־התבלטות — הכל לשם מטרה אחת: האהבה לאמנות.

ואכן, כשרונו המוסיקלי של יאיר נבע ממעמקי נפשו. היתה לו אהבה בלתי־רגילה לכל היפה במוסיקה. טעמו היה עדין ונבע מתוך בטחון עצמי. ביקורתו

העצמית וכלפי אחרים היתה אמנם חריפה, אך כנה, שכן הוא ניחן במצפון טהור, מצפון של אמן אמיתי.

עבודתו במחתרת ומסירותו ל„הגנה", גזלו ממנו את מרבית זמנו ומנעו ממנו הגשמת שאיפותיו בשדה המוסיקה — בהתאם לכשרונו וסגולותיו. הפצרותי שהפצרתי בו, להקדיש יותר זמן למוסיקה, לא נשאו פרי; ענייני ה„הגנה" ואהבת־המולדת קדמו ללימודים.

שמחה רבה שמחתי כשסיפר על החלטתו, עם תום שנת־השירות, לחזור לפריס, לשם השתלמות במוסיקה. בתשומת־לב מיוחדת עקבתי אחרי התקדמותו. מכתבים שהגיעו מהקונסרבטוריון בפריס, היו מלאים שבחים והערכה, וגרמו הנאה וסיפוק מרובים.

והנה התגייס לכוחות הלוחמים, ביקש־תיו להיכנס לתזמורת־הצבאית, אך הוא סירב בכל תוקף ורצה להיות דווקא ביחידה קרבית, בפלמ"ח, ביחידת־פשיטה ממונעת, בנגב. ובאחת הפעולות שם מצא את מותו.

לעולם לא אשכחנו. כשרונו ואפיו המזהירים ישמשו מופת וסמל לנוער העברי בעתיד.

לורנר פניבש

ממכתביו למשפחתו
ממחנה־האימונים בצרפת

22.3.1948

...התחלתי לעבוד כאן בשביל עם ישראל... אני עומד לנסוע למחנה מחוץ לפריס. אשאף קצת אוויר ואחלץ את עצמותי. המצב בארץ, כנראה, אינו מזהיר, אולם אין להתיאש. משך אלפיים שנה התקיימנו בכוח עקשנותנו, יש לנו ישוב מושרש בקרקע א"י, עלינו להילחם ולהיות מוכנים להקריב קרבנות, נגן היטב על עצמנו, ניבנה ונעבוד וסוף הנצחון לבוא...

6.4.1948

...אני נמצא בסביבות מרסיל. אעשה כל מה שביכלתי למען כולנו, כי לא אוכל ללמוד בשקט שעה שבארץ המצב כה קריטי. קבלו־נא זאת בלי צער. זכרו שמשפחות רבות סבלו והפסידו הרבה יותר. כשידרש ממני — אחזור ארצה.

15.5.1948

...ככל שאני שומע יותר על הנעשה בארץ, אני משתוקק יותר לחזור. כאן אין נעניים לדרישתי לחזור ארצה, בטענה שעבודתי פה חשובה יותר לפי־שעה... אם הקרבות ילבשו צורה רצינית, לא אוכל עוד להישאר פה. כבר עכשיו רוצה אני להיות יחד עם כל חברי וידידי בארץ. כבר הפסדתי מאורע גדול ביותר (יום הכרזת המדינה). אם המלחמה תיגמר בקרוב — אחזור ללימודים, אתקדם במהירות רבה ואצליח, אך אם היא תימשך — אחזור ארצה. גם אז אני מבטיחכם שלא אלך לאיבוד, ויתכן שכעבור כמה שנים אופיע בתור מנצח... אמא, אל נא תצטערי, הכל יגמר בשלום.

29.5.1948.

שלומי מצוין. נמצא בדרום־צרפת. עובד וגם לומד. מאלצים אותי להישאר פה, אך יותר ויותר נעשה לי קשה להישאר בשעה שבארצנו המצב כה גורלי. קשה לי לבטא את הרגשות שחש אני. אחת אני יודע: את חובתי אני ממלא ואמשיך למלאה, ואני מקוה שגם אתם חושבים כמוני.

3.6.1948

...יתכן שירשו לי סוף־סוף לנסוע ארצה. ישנם כל הסיכויים לכך. אני מרגיש שאיני יכול עוד להישאר מחוץ לארץ ודרשתי בכל תוקף לחזור. ואכן, כבר מסכימים. אל־נא תצטערו על כך. בלימודים התיאורטיים אני ממשיך. בוודאי איאלץ להפסיק לתקופה קצרה את הנגי־

נה בכינור, אך אחזור אליה מיד בתום המלחמה. מסתמא יסדרו לי את הוויזה חזרה במהירות. מכל־מקום, את חובתי אני ממלא.

9.6.1948

...שלומי טוב. אני עוסק רק מעט בנגינה, כי עכשיו העבודה מרובה, עבודה שמביאה תועלת לארץ. במצב שלי לא חל לפי־שעה כל שינוי. כנראה, רוצים להחזיק בנו פה, כי אנו נחוצים מאד. לי קשה להיות הרחק ממכרינו בארץ בשעה זו. בקרוב יסתיים הכל, השקט יחזור ונמשיך ביתר שאת במה שהתחלנו. ובסופו של דבר כולנו נצליח וכן גם אני.

11.6.1948

...אצלי הכל כשורה. לעת־עתה מכרים אותי להישאר פה. הדבר מכביד עלי יותר ויותר.

13.6.1948

...אצלי הכל בסדר. אין לי פנאי ולכן מכתבי קצר. לפי־שעה אין כל תזוזה במצבי. אני עובד ופועל כפי שדורשים ממני.

27.6.1948

...שלומי טוב ואני מקווה שגם אצלכם הכל כשורה. יתכן שנתראה בעוד שלושה שבועות. אני מסדר לי וויזה חזרה, כדי שמיד בבוא הסוף הבטוח של המלחמה, אוכל לחזור ללימודים.

(מתוך החוברת לזכר יאיר זלצמן, שהופיעה בהוצאת המשפחה וידידיה, בחודש אייר תשי"א)

חפשי (בייגל) מאיר

(י"ד כסלו תר"ץ – ט' טבת תשי"א)



מאיר בן אסתר ויוסף־חיים בייגל נולד בפינסק, להורים יוצאי דומברוביצה, בשנת 1929. בהיותו בן ארבע (1933) עלו הוריו לארץ, השתכנו תחילה בחיפה ולאחר־מכן עברו להתיישבות בכפר־יהושע. מאיר סיים שם את ביה"ס היסודי ועבר ללמוד בביה"ס למלאכה ע"ש י. טיץ ביגור. מנעוריו גילה נטייה למכניקה ובהיותו ביגור הצטרף למועדון־דאייה של כפר־הילדים והצטיין בהמצאותיו הטכניות. באותו זמן הצטרף גם לפלמ"ח ועשה שנה תמימה באמוני־שדה ובהכשרה־צבאית. בהיותו בן 16 נישלח לארצות־הברית, ללמוד שם מכונאות־אווירונים.

בפרוץ מלחמת־הקוממיות פנה למוסדות־היישוב ותבע שיחזירוהו ארצה, כדי להשתתף באופן פעיל במלחמה. אולם נצטווה להישאר בארה"ב ולהמשיך שם בלימוד המקצועות האווירו־טכניים, שנעשו חיוניים ביותר בשביל הארץ, עם קבלת העצמאות. יחד עם זאת התנדב להיות לעזר ברכישת נשק בארה"ב, באופן

בלתי־ליגלי, והיה עובד בלילות בנמל ניו־יורק, בטעינת הנשק על אניות. כאשר נודע לו על נפילתם במלחמת־הקוממיות של כמה מחבריו הטובים, החליט על־דעת־עצמו להפסיק את הלימודים והצטרף לקבוצת הצעירים הישראליים, שעשו אותה שעה בקורס־טייס בקליפורניה. הוא סיים את הקורס בהצלחה וחזר לישראל.

יום אחד בלבד עשה מאיר בבית־הוריו, עם שובו מארה"ב. למחרת התייצב בלישכת־הגיוס ונישלח לשדה־התעופה בתל־אביב, ומשם — לדורות. עיקר פעולתו היתה בלילות, עת היה מטיל פצצות מן ה"פרימוס" שלו על ריכוזי האוייב בעורף, בנקודות מרוחקות מאד מבסיסו. כן ביצע משימות חשובות בהבטחת מזון וחמרי־רפואה ליחידות שלנו בחזית ובהעברת פצועים משדה־הקרב לבתי־חולים. עם ריבוי המבצעים הצבאיים הוחלף מטוס ה"פרימוס" שלו למטוס־סיור, ומאיר השתתף במטוסו החדש בכמה וכמה מבצעי־אוויר ידועים בעיקר במרחבי הדרום והנגב.

בתום מלחמת־הקוממיות נישאר מאיר בצבא־הקבע. הוא השתלם בהטסת אווירוני־תובלה, עבד בשירות הקו־האווירי אילת—תל־אביב ולבסוף נתמנה כמדריך לפרחי־טייס. ביום 18 לדצמבר 1950, בהיותו בטיסת־סיור־ואמונים דרומית לאשקלון, התרסק מטוסו. הוא נפל חלל בעת מילוי תפקיד צבאי. ב. ח.

טייס נאמן וטוב

רגילים היינו בתקופת הקרבות, לשאת בהיעדרו לפתע של ידיד או חבר, להסתגל לחלל שהותירו פנים מוּעדות — היה זה חלק בלתי־נפרד מההווי המלחמתי, תוצאה טבעית של תפקידנו כאנשי צוות־אוויר, וגם אז היתה תחושת האבידה אופפת אותנו זמן רב. אולם בימים אלה, באווירה של „שלום", פשוט לא ניתן להשלים עם עצם העובדה של מוות פתאומי ובלתי מצופה, כפי שקרה הדבר עם מאיר חפשי.

איני מתיימר להיות אחד מרעיו הקרובים של מאיר, אולם כמפקדו איני יכול שלא לציין את התנהגותו המופתית, כל עת שירותו ב„כנף 4". הן מפקדו הישיר והן אני מאוחדים היינו בדעותינו, כי הוא נימנה עם הנאמנים, הטובים והמבטיחים שבטייסי הטייסת שלנו.

הוא נפל תוך מילוי תפקידו כטייס — ואולי בזאת יש משום נחמה פורתא.

י"ז טבת תשי"א (25.12.1950)

גדעון אלרום

ס/א, מפקד כנף מס. 4

מתוך מכתביו מארצות־הברית

30.8.47

...בינתיים מרגיש אני את עצמי פה כאוכל לחם־חינם וזו הרגשה מאד לא נעימה. יתכן ומכתבי הם יבשים, אך כל־זה מפני שהחיים פה יבשים הרבה יותר. אולי כשאתחיל לעבוד וללמוד, ישתנה הרושם שלי על־כך. בינתיים התרשמתי מאד גרוע מהעיר הגדולה ניו־יורק. כאן חושבים, מדברים ומספרים כל הזמן רק על כסף ודולרים. הבורות בענין ארץ־ישראל היא עצומה. עם כל מי שאני מדבר — שואל ומספר לי על ארץ־ישראל של המאות הקודמות, של ימי התנ"ך.

אני חוזר ומבקש: שילחו לי עיתונים ושבועונים מהארץ, במהרה. כיתבו יותר ויותר פרטים על הנעשה בכפר...

4.12.47

...אמנם אני מבלה יפה מאד, עם בחורים ובחורות רובם ארץ־ישראליים, אך לפי מה שאתה כותב, נראה לך, כאילו התקלקלתי פה לגמרי. אני חושב שאין לך מה לפחד: החינוך שקיבלתי בארץ־ישראל, בתנועת־הנוער שלנו, ישמור אתי במשך כל זמן שהותי באמריקה.

קיבלתי מכתב מבית־הספר למכונאי־אווירונים — הם קיבלו אותי לבית־הספר ואתחיל כנראה ללמוד בראשית ינואר. אשתדל לעשות הכל כדי לגמור את הקורס בהצטיינות כלשהי, כדי לא לבייש את שמנו ואת שם בית־הספר בכפר...

...העניינים באירגון האומות המאוחדות יצאו לטובתנו. יהודים באו לשמוע את „פסק־הדין" עם ספרי תהילים. אחרי האסיפה רקדו ברחובות ושרו, ובכלל כולם היו „מפסוטים נורא" — וביחוד אנחנו הארץ־ישראליים. אספו פה ביום אחד, מתחנות־השידור בניו־יורק בלבד, כרבע מיליון דולר למען הקק"ל בארץ. זה עשה רושם כביר על הנוצרים פה. רבים מאד רוצים לנסוע ולעזור כעת בארץ, וכנראה גם שרבים יעשו זאת.

...ביומיים האחרונים שמענו על המאורעות בארץ ואני כל היום האזנתי לרדיו. אתה יודע איך אני מרגיש, בחיי, כמעט שטסתי בחזרה לארץ. בכלל כל הסטודנטים מהארץ היו במצב רוח כזה. אין אנחנו יודעים מה לעשות, ואנחנו מרגישים מאד מאד לא טוב שעזבנו את הארץ בזמן כזה. ישנן שמועות פה, כי רוצים לגייס בריגדה למען עזרה לארץ־ישראל, כ־20.000 איש, והם יסעו כחיילים אמריקאיים לעזור בהגנה על הישובים בארץ, בינתיים אלה הן רק שמועות. העיתונים פה מלאים תאורים מהנעשה בארץ ותמונות למכביר, ורבים מאד מתענינים כעת בנו. אותנו, את הארץ־ישראליים, מברכים כולם ב„מזל־טוב", בקבלנו בפעם השלישית במשך ההיסטוריה שלנו מדינה יהודית.

17.12.47

...אתה יודע שאני קצת „שוויצר", החלטתי מהר ולא שאלתי אף אחד על ענין זה. אחרי ששלחתי את המכתב, נתברר לי, כי ישנה פה, בניו־יורק, ועדה המחליטה על כל אחד ואחד, אם הוא יכול לחזור ארצה או לא. אני חושב שהם לא יתנו לי לחזור עכשיו הביתה, אבל זה עדיין לא בטוח. כאן התחילו העניינים להיכנס למסלולם הרגיל, אחרי הרעש שהקימותי בדבר נסיעתי הביתה. לקחו ממני את הפספורט ואת הוויזה ואינם רוצים להחזירם לי עד שיקבלו ממך מכתב בנדון. היה לי פה שבוע של דיבורים טפלים, הייתי נרגז עד היסוד. הם מדברים פה כאגואיסטים גמורים וזה מרגיז לפעמים מאד, מאד, כך שהיה לי מצב רוח לא טוב, יחד עם כל הידיעות הלא־טובות מהארץ.

...בימי החנוכה הזמינו אותי כמעט כל ערב למסיבה. יחד עם עוד ארצישראליים רבים, בילינו את החג יפה מאד, אך התגעגענו כולנו הביתה, להיות באווירה ארצישראלית אמיתית...

6.1.48

...מקווים אתם, כי במכתב זה אבטיח לכם כי אשאר באמריקה לגמור במשך שישה־עשר חדשי את הלימודים, אך לצערי איני יכול להבטיח. אמנם, מחריים אני מתחיל לבקר בבית־הספר למכונאי־אווירונים ועליכם לאחל לי הצלחה במשך הלימודים, אך מצב הרוח שלי, בטוח אני, כי לא יהיה נתון ללימודים. כל מחשבותי הן על הנעשה בבית, ביחוד אחרי החדשות הלא־טובות בשלושת הימים האחרונים. אני מקווה שהמצב ישתנה לטובה, כי אחרת לא אוכל להחזיק פה מעמד זמן רב.

...בזמן הפנוי לומד אני להחליק על השלג ותמיד חושב, הלוואי וכמה מחבריה בארץ יכולים היו לעשות זאת עמי. בכפר היו אומרים שהתקלקלתי, כי למדתי לרקוד את הריקודים הסלוניים האמריקאיים...

29.3.48

...אבא יקר! — אני יודע, כשתקבל את המכתב הזה תכעס עלי מאד, כש־

תקרא בו בפעם הראשונה. אך אם תחזור ותקרא בו שנית, בטוח אני, כי תבין את מה שאני מתכון להסביר לך. יכול מאד להיות שאתה חושב, שאני עדיין אותו „מיצ׳ה", שהיית צריך להשגיח עליו שילמד בסדר, או שיכין את השעורים. אני מבטיח לך, כי כמעט לא תכיר אותי לשכניפגש. אני צריך הרבה מאד להודות לך על זה שנתת לי לנסוע לאמריקה, כי בארץ גדולה כזו לומדים הרבה, וביחוד בגיל הבגרות, בו אני נמצא.

...ובכן, ניגש לענין: דיברתי פה עם אנשים רבים מהסוכנות וגם עם אנשים פרטיים אמריקאיים, ומכולם קיבלתי את אותה התשובה, כי רק אני יכול להחליט מה לעשות. אמנם, כולם אומרים, כי טוב היה אילו המשכתי בלימודים וגמרתי את הקורס, ורק אחר־כך הייתי חוזר הביתה. אבל אני פשוט איני יכול יותר להישאר פה. כשאתם לא שמעתם ממני דבר במשך כמה ימים, שלחתם טלגרמה ואני מיד עניתי. אבל, כשאצלכם בכל יום קורה משהו חדש, ואני צריך לרוץ כל שעה להאזין לחדשות מהארץ — זה הרבה יותר קשה.

...בשליש הראשון של הלימודים שלי, היה הכל בסדר, והציונים היו טובים מאד. אבל מאז התחילו הדברים הגדולים בארץ, ויתר החברים שלי פה התחילו חוזרים הביתה, איני יכול להיות שקוע בלימודים. אני חושב ומשתדל להשיג תפקידים אחרים לגמרי (גם הרבה השגתי). אם אפילו לא תרשה לי לחזור, יהיה חבל על הכסף, וביחוד על הזמן שהוא מאד יקר לנו. את מה שעלול אני להפסיד עכשיו, אוכל למלא אחרי שנצליח במה שאנו כל־כך מעונינים, כי אני עדיין צעיר מאד. ואם לא נצליח במה שאנו מעונינים — הלימודים שלי אינם שווים כלום בין כך וכך.

...אבא׳ה, אני מקווה כי נבין אחד את השני ונזכה לראות הרבה דברים יפים בארצנו, ארץ מולדתנו הקטנה. אבקשך לטלגרף תיכף־ומיד הנה, לאחותך היקרה, ולהודיע לה, כי אתה מסכים שאחזור ארצה ושתיתן לי את הנחוץ לזה. אם לא תרצה לעשות זאת, זה פשוט יאכזב אותי מאד.

מתוך מכתבים לחברים

...ראשי וכל מחשבותי הן על הבית והכפר, ועל כל החבריה שהייתי אתם כל־כך הרבה זמן, כך שאתה יכול לתאר לעצמך את מצבי פה. רציתי לחזור לארץ, אך קיבלתי הוראות לגמור קודם־כל את הקורס, בלי זה אקרא: „משתמט" לכשאחזור לארץ. כל ידיעה מהארץ מרתיחה אותי, ואותי — אתה הרי מכיר: לכל מקום שצריך לרוץ — רא־שון. ואני יושב פה מרחוק, כצופה מן הציץ על המחזה המתרקם על הבימה הגדולה, והמחזה נקרא: ארץ־ישראל.

...רק דבר אחד אתה יכול לסמוך עלי, שאני לא מבזבז את הימים החפשיים כתם. התעמולה לארץ היא עצומה, אנו מארגנים נוער יהודי אמריקאי, מלמדים ומספרים להם על הארץ ובעיותיה. קיים פה סניף של הסטודנטים הארצישראליים, ואנחנו עושים הרבה תעמולה לענין הציוני בארץ.

...קיבלתי הידיעות הרעות מאוד על נבילתם של חברינו. איני מאמין שאחזור הביתה בעוד כמה שבועות ושוב לא אראה את אופיר ז״ל מתהלך ביניהנו, וקולו לא נשמע מקצה הכפר ועד קצהו. כן איני מאמין, שלא אראה יותר את עמי ז״ל, שתמיד מצאנו על מה להתווכח. איני מאמין, כי לא אראה יותר את שני בני כיתתנו היקרים האלה. איני מאמין, כי לא אראה יותר את דב גריצר שכננו היקר, ולא אשמע את קול שירתו בזמן עבודתו מעבר לגדר מגרשנו. פשוט נדהמתי לרשימה ארוכה זו. אני יודע כי

מקומי הוא כעת רחוק מכאן, ביניכם, אך ישנם כאלו שלפני צאתם לחזית צרי־כים לקבל אימון יותר ארוך. זכור את דברי אלו: נקום אנקום את דם חברינו היקרים, ויום זה לא רחוק הוא. אני אח־זור ארצה בעוד חמישה־שישה שבועות, ואת האמת אומר לך: אתבייש להיכנס לכפר ולהסתכל בעיני ההורים השכו־לים של חברינו.

...אני טייס, כרגע, אמנם לא עם אלפי שעות־טיסה, אך כשאחזור יהיו לי כבר כמה מאות שעות (כרגע יש לי כבר למעלה ממאה שעות־טיס). מה שפעם רציתי לעשות לשם ספורט, עושה אני כעת למען מדינתנו הצעירה והיקרה.

...כתוב לי יותר פרטים על הנעשה בכפר, ומה שיותר על המצב במשק וב־פלחה.

...„אולי לא תאמיני, איך אפשר להש־תנות. אני, שתמיד הייתי ראשון להס־הלק מהבית, מהכפר — בפעם הראשו־נה בימי חיי מתגעגע הביתה. כנראה, שבמקום שעוברים ימי־הילדות המתו־קים, ישנו מגנט חזק המושך הביתה. רק כשבאים לארץ גדולה כמו אמריקה, רו־אים כמה קטנה אך יקרה היא ארצנו. צועד לו בחור ארצישראלי באחד הרחו־בות הראשיים של ניו־יורק, ובעצמו אינו יכול לפעמים להאמין: לבוש חליפה מגו־הצת, עניבה מגוונת, אך זה שנמצא בתוך החליפה נשאר אותו בחור, המתגעגע ורוצה לדעת כל פרט מהנעשה בכל רגע בכפר ובבית...

...החלטתי לחזור וכמה שיותר מהר. איני יכול לשבת פה כשרבים מאד מחב־רי — חייהם כל רגע בסכנה והם נופ־לים במרחבי הארץ.

(מתוך חוברת לזכר הבנים של כפר־יהושע, שנפלו במלחמת־הקוממיות ובשירות העם, בהוצאת ועד־הכפר).

טראכטנברג מאיר

(חוה"מ פסח תרע"ו — חוה"מ פסח תש"ט)



מאיר בן יוכבד ויהושע־חיים טראכטנ־ברג נולד בדומברוביצה בשנת 1916. תחילה למד ב„חדר" ואח"כ בבית־הספר „יבנה". מנערותו היה לעזר להוריו, שהח־זיקו במסעדה בכיכר־השוק, והיה עושה במסעדה כל מיני עבודות — בצנעה וב־שקט ומתוך מסירות ואהבה גדולה להו־ריו. אולם כשהתבגר, לא רצה מאיר להמשיך בעסקי הוריו — לרוב עם כפ־ריים מהסביבה — ובחר בדרך משלו: עבודה והכשרה לקראת ארץ־ישראל.

בסמוך לפרוץ המלחמה (1939) עלה מאיר ארצה. הוא עשה תחילה ברחובות, שם עבד בכל מיני עבודות־כפיים, שנז־דמנו לידו. לאחר־מכן עבר לגור לתל־אביב ונאחז בתעשיית הבלוקים, עם עוד חבר־שותף. הוא עבד קשה מאד, אבל

היה מרוצה מפרי־עמלו ולא פעם היה אומר: „יש לי ההרגשה, שאני משתתף בפועל ממש בבניין הארץ, כי אני מייצר בלוקים לבניין".

עם פרוץ מלחמת־השיחרור (1948) התגייס מאיר לצה"ל. הוא השתתף בקרבות רבים, היה בחזיתות שונות, מילא תפקידים צבאיים אחראיים. כשהיה מבקר בביתי בזמן חופשה, הוא עצמו סירב לדבר על־כך ולא היה מגלה שום פרטים, אולם חבריו־לנשק מאותה תקופה ידעו לספר עליו רבות.

את חופשתו האחרונה בצבא קיבל בערב חג־הפסח תש"ט (1949). הוא בא להתארח אצלי והודיע מלכתחילה, כי חופשתו תיפסק ביום ג' דחוה"מ. הפצרתי בו שיישאר עד גמור החג, אולם הוא השיב בתוקף: „בפלוגה שלנו נשארו עוד חברים, שגם להם מגיעה חופשת־חג. גם אני ואחרים לא נחזור בזמן שניקבע, לא יקבלו הם את החופשה". אכן, הוא ניפרד ממני ביום הנ"ל (ב־18 באפריל 1949), ומאז לא ראיתיו עוד...

מהמכתבים שקיבלתי לאחר־מכן ממפקדיו וחבריו לפלוגה, נודע לי, כי הוא נפל ביום שובו מהחופשה, בעת מילוי תפקיד־כיורי ליד סדום. במכתבים הנ"ל צויינו לשבח תכונותיו הנעלות כלוחם וכחבר: דייקן וקפדן במילוי כל משימה שהוטלה עליו; קנאי בשמירת סודות צבאיים; חבר נאמן ומסור; אוהב הבריות ונוח לזולתו.

כזה היה אחי מאיר גם בחייו הפרטיים — לגבי קרוביו ומכריו, שכולם כיבדוהו ואהבוהו.

אפתר טרכטנברג

יונאי (יפה) חיים־אהרן

(ט"ו אב תר"ע — ג' חשון תש"ח)

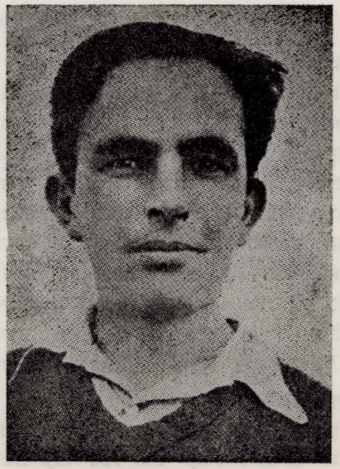

חיים יפה נולד בדומברוביצה, כ־15 לאוגוסט 1910. ככל הילדים באותה תקופה, עשה את שנות־נערותו ב„חדר" והיה נאלץ מקטנותו לעשות דרכו בחיים בכוחות עצמו, כי בגיל 8 נתייתם. לאחר ה„חדר" המשיך ב„ישיבה" — בעיירה קוראץ, שם „אכל ימים". בגיל 16 ניתפס לרעיון הציוני, הצטרף לסניף „החלוץ" בדומברוביצה ובהגיע תורו לצאת לקיבוץ־הכשרה, קיבל בהתלהבות את הדבר הזה. הוא ראה בכך לא רק את הדרך להגשמה ציונית אלא גם הזדמנות לעצב ולהטיב במידת־מה את חייו הפרטיים, כי החיים לא פינקו את חיים יפה גם בהתבגרותו. אף־על־פי־כן לא קבל על מר־גורלו, הסתפק במועט והיה שמח בחלקו.

כארבע שנים עשה חיים בקיבוצי־הכשרה — בלודז' ובזגיארז'. היו אלה השנים של מחסור משווע ל„סרטיפיקטים", כששערי הארץ נעולים בפני העלייה היהודית ומיספר המועמדים לעלייה

הולך וגדל מיום־ליום. חיים חיכה בסבלנות לאותו יום בו יוכל לעלות ולא נידחק לראש התור, כי צנוע וביישן וממושמע היה. בשנת 1938 הגיע תורו לעלייה, והוא העפיל ארצה (בעלייה ה„בלתי־ליגאלית").

זמן קצר עשה חיים בפלוגת־הכשרה בנס־ציונה, משם עלה עם המתיישבים הראשונים של קבוצת דפנה, להיאחז בגבול־העליון ליד הגבול הסורי. חבריו להיאחזות העריכו מאד את קור־רוחו ואת כוח־עמידתו בפני כל הקשיים, שליוו את המתיישבים הצעירים בתקופה הראשונה. הוא לא הלך בגדולות, עשה באהבה רבה כל עבודה שצריך היה לעשותה ומהיום הראשון נקשר לבו להיות הולך אחרי הצאן — להיות רועה. במשך כל זמן היותו בדפנה היה זה תפקידו העיקרי, והיה גאה על תפקידו ומסור בכל נפשו לעדרו.

חיים הקים לו משפחה בדפנה — נשא אישה ושאף נחת מילדיו, שהתחנכו בקיבוץ מבלי שייחסר להם דבר, למדו וגדלו בתנאים אידאליים בהשוואה לאלה שהיו לו לעצמו בשנות־ילדותו ונעוריו.

כשהחלו הדיונים באו„מ על המדינה היהודית והערבים החלו מתכוננים למלחמה, הגביר משק דפנה גם־הוא את כוננותו הצבאית. כל אנשי המשק גוייסו לאימונים צבאיים ובניין ביצורים מול הגבול הסורי. חיים נכלל ביחידה קרבית, שתימרנה בסביבה במצב של כוננות קרבית. בליל 17 לאוקטובר 1947, כחודש ימים בלבד לפני הכרזת או„מ על הקמת מדינה יהודית ריבונית בארץ־ישראל, נפל חיים יונאי בעת מילוי תפקידו כחייל — בשירות העם והיישוב.

בימי „מצב גיומל"

תחילת חשון תש„ח. ידיעה רודפת ידיעה: „הארץ עומדת לפני תוהו ובוהו, לפי המזימה של ממשלת המנדט"; „השיטנה בארצות ערב, שהפיחו נגדנו, מתגברת מיום ליום"; עוד באו„מ יושבים על המדוכה, וצבא סדיר של סוריה מהמרן על הגבולות, בקרבת ישובינו"; והמדאיגה בידיעות: „האויב מוכן לפלישה מידית לגליל!"

המצב בישובנו מתוח. הנשק שלנו, אחרי ה„29 ביוני", נמצא בגניזה. פרק־זמן עבר וחברינו לא השתמשו בכלל בכלי־נשק, שהכינונו ליום של קרב — ליום המערכה, שכופים עלינו.

המתח במשק גובר והולך: האם עלינו לסמוך על כוחנו בלבד? — פלוגת פלמ„ח הגיעה אלינו (נוסף לשתי המחלקות שהיו בישובנו); ידענו, כי אנחנו הכוח — נעצור כל אויב מעלות על אדמתנו.

בהתאם למצב שנוצר, התחלנו להתאמן באופן אינטנסיבי. כבר אז הזנחנו הרבה ענפים חיוניים בכלכלת המשק. מבחינה נפשית קשה היה מלכתחילה להתרגל לכך. יומם־ולילה יצאו כיתות־כיור לשדות הרחוקים ולעבר הגבול. התבצרנו וחידשנו את עמדות־ההתגוננות הקיימות, וכל אחד היה דרוך לקראת „מה ילד יום".

באחד הלילות, בשעת תמרונים בצד יוד מלא, קרה האסון: נפל הקרבן הראשון במלחמה, שהחלה אז — נפל חיים יונאי.

זכרו של יונאי (יפה) חיים־אהרן יחרת על לוח־הזכרון של חלוצי־לוחמי ישראל, המעפילים והמגינים, אשר שינו ארחות־חייהם ושמו את כל נפשם בעבודת הבנין — להפרות את השממה ולהקים במולדתם חברה חדשה, עובדת ויוצרת, אשר מחדשת סדרי־חיים ומתקנת יחסי־אדם־וציבור.

דוד־דור ומעפיליו, דור־דור ולוחמיו, שרשרת המעשה החלוצי בישראל לא תנותק לעולם.

יהא זכרו ברוך!

(מתוך חוברת של משק דפנה)

שווארצטוך בצלאל

(י' שבט תרס"ט – כ"ח כסלו תש"ח)



בצלאל בן שרה ואברהם־יעקב שווארצטוך נולד בדומברוביצה, בשנת 1909. הוא קיבל חינוך ציוני בבית הוריו ובבי"ס „תרבות" ואח"כ נסע לווילנה, שם למד שנה בטכניקום. בפרק־זמן זה חל מפנה בהלך רוחו — הוא הצטרף לתנועת „השומר־הצעיר", עזב את ספסל־הלימודים ויצא לקיבוץ־הכשרה. תקופה מסויימת עשה בתפקיד חינוכי במרכז „החלוץ" בוורשה, ובשנת 1933 עלה ארצה.

תחילה גר בתל־אביב ואח"כ עבר לראשון־לציון, ובתקופה זו היה פעיל בתחבורה הציבורית. במאורעות תרצ"ו—תרצ"ח הצטיין כאחד הנהגים האמיצים, שהעמידו את נפשם בכפם כדי לקיים את הקשר בין הישובים היהודיים, על אף הסכנות שארבו בדרכים מצד רוצחים ערביים. במלחמת־העולם התגייס לבריגדה הארצישראלית ושירת בפלוגת־הובלה. גם שם הצטיין בקור־רוחו ובאומץ־לבו, והיה מקובל וחביב על מפקדיו וחבריו לנשק.

בשנת 1947 הצטרף עם אשתו ושני ילדיו לקיבוץ גבת. במשך זמן קצר הסתגל לחיים החדשים והתחבב על כל אנשי הקיבוץ. הוא חלם להיות עובד־חקלאי במשק, אבל קיבל באהבה את צו־השעה והמשיך לעבוד בנהגות. ביום כ"ה בכסלו תש"ח (8.12.1947), בדרכו מחיפה לגבת, חסמו בפניו פורעים ערביים את הדרך בלאד־א־שיך (היא תל־חנן). בצלאל החליט לפרוץ את המחסום, אולם הוקף ע"י המון מתפרע ונרצח בו במקום.

*

הוא היה מראשוני הקרבנות של מלחמת־הקוממיות. אמנם, הוא לא נפל בקרבית־החזית ובכיבושי־גבולות, אך הוא עמד במלחמת־גבורה אחד נגד מאות פורעים צמאי־דם, שדימו בנפשם, כי השלטון על הארץ, על הדרכים, על חייו ודמו של היהודי — מובטח להם ואין מי שיפרע את החוב. ההתגוננות האמיצה של בצלאל, עם האקדח ביד, בים הערבי של בלאד־א־שיך, היתה מהמהלומות הראשונות שזעזעו את הבטחון־העצמי של כנופיות־הפורעים.

עוד בטרם היה הצבא העברי, עוד בטרם הוכרזה המדינה, היה בצלאל חיל אמיץ ואזרח גאה, שיסודות הכוח והעצמאות שכנו בלבו וכיוונו את הליכותיו. בעמידתו האמיצה הוא הציב ציון לאותה גבורת־הנפש שמקורה באמונה עמוקה, באמת החיים שלנו ובכורח הנצחון. בצלאל הקריב את חייו למען הגן על כבוד היצירה העברית, למען חירות העמל, למען החופש לטיפוח ערכי־אדם־וחברה.

✶

ישנם אנשים סגורים, שאפשר לחיות איתם שנים רבות בכפיפה אחת, מבלי להכירם. לעומת זאת, ישנם אנשים שב־פגישה הראשונה הם מגלים לך את סתרי־לבם ורוכשים מיד את אמונך המלא. כזה היה בצלאל בבואו לקבוצה: כולם תיכף הכירו אותו.

תמיד היו אנשים סביבו, כגדולים כקטנים, והוא היה מבדח את כולם. בש־בתות ובימי־חופשתו אפשר היה לראותו מוקף ילדים היוצאים איתו לטיולים באו־טובוס. „למען החבריא הזאת אני מוכן אפילו לקום בלילה ולנסוע לאן שיירצו" — היה אומר.

✶

החברים הקשיבו לשיחתו של בצלאל הן בשעת־מנוחה בשדה והן לאחר הע־בודה, על הספסל שליד חדר־האוכל. הוא היה אמן הסיפור, והשיחה קלחה אצלו בשטף, תוך עליצות ושחוק. רק מעטים היו מבחינים באנחות ועצבות שהיו מש־תרבבות לתוך שיחתו, כאשר סיפר על אנשים שהושמדו בעיירתו בפולין, על קשיי השתרשותו בשנותיו הראשונות בארץ, על חברים יקרים שנפלו בקרבות של הבריגדה וכיו"ב.

✶

זמן לא רב ידענוהו, אך במשך עת מגענו עימו הכרנו לדעת כי מחומר איתן קורצה אישיותו וכי היה ישר־דרך, אמיץ ללא־חת... כה חביב היה על הסובבים אותו, דווקא, בפשטותו העממית והכנה.

✶

אם יש משהו, הנוסך בנו את האומץ והבטחון כי יכול נוכל וכי כל קרבן לא יקר לנו, הרי זהו אתה — בצלאל הנהג — האוחז־בהגה האמיץ. כבוד לך...

(מתוך קונטרסים לזכר בצלאל שווארצטוך, שהופיע בהוצאת הקיבוץ גבת, ביום השלושים וביום־השנה לנפילתו).

בטבור העולם, בין שמים וארץ, תלוי על בלימה — היכלו של המלך המשיח.

...בהיות האשמורת השלישית של הלילה, השמים דוממים, הכוכבים משתלהבים וההיכל מואר באור־הירח, יתעורר המשיח, יזעק זעקה גדולה ומרה ויטיח ראשו בכתלי־השיש הלבנים, אז יעורו כרובים ומלאכים ויליטו פניהם מצער ויגון ויבקשו על המשיח.

...ויהיא באשמורת השלישית של הלילה, הגיע ובא המבשר אל היכל המשיח. „מה בפיך?" — שאל המשיח.

באין אומר הושיט המבשר את כפות־ידיו אל המשיח, והן חופנות בתוכן טיפות־דם זוהרות. מיהר המשיח וקיבל לידיו הצחורות את המתת.

והשחר העולה שלח את קרני־אורו מבעד ארבעים הפתחים וארבעים החלונות שבהיכל־השיש והאיר באור יקרות את כפות ידי־המשיח ועליהן רוטטות וקורנות טיפות הדם...

הביט בהן המשיח ואמר:

ע ל י ד י א ל ה ת ב ו א ה ג א ו ל ה...

(מתוך ב„היכל המשיח" מאת דוד כהן)



די מצבה לזכר קדושי דומברוביצה אין מרתף־השואה אויפן הר־ציון אין ירושלים

חלק שישי

זעקסטער טייל

רשימה ותצלומים של קדושי־השואה

ליסטע און פאטאקאפיעס

פון אומגעקומענע

עמודים 855—921

די דאָזיקע רשימה איז צוזאַמענגעשטעלט געוואָרן דורך אַ קאָמיסיע, וואָס איז „געגאַנגען לויטן זכרון" פון־גאַס צו־גאַס און פון־שטוב צו־שטוב. נאָכן צוזאַמענשטעלן די רשימה אויף אַזאַ אופן, איז זי אָפגעדרוקט געוואָרן אויף סטענסל־קאָפיעס און פאַנאַנדערגעשיקט געוואָרן צו אַלע לאַנדס־לייט צום קאַרעקטירן. אויפן סמך פון די באַקומענע־צוריק קאָרעקטעס, איז די רשימה באַאַרבעט געוואָרן לויטן א"ב אין דער געבראַכטער פאָרם.

מיר האָבן זיך באַמיט צו קאָנצענטרירן אַלע משפחה־מיטגלידער פון דער געגעבענער פאַמיליע אין איין רובריקע און באַצייכנען די פריוואַטע נעמען און משפחה־צוגעהעריקייט. אוודאי איז עס אונדז נישט געלונגען אין אַלע פאַלן, ווייל ס'זענען שוין פאַרלאָפן צענדליקער יאָרן און די דאָזיקע פרטים זענען פאַרשוווונדן געוואָרן פון זכרון. דאָך האָבן מיר זיך באַמיט קיינעם נישט צו פאַרגעסן, דעריבער זענען אין געוויסע פאַלן געמאַכט געוואָרן בלויז אַלגעמיינע פאַרצייכענונגען, אַפילו נישט אָנגעבנדיק קיין שום נעמען, נאָר בלויז אַן אַנדייטונג וועגן דער פערזאָן — לויט דער גאַס, פאַך אָדער צונעמעניש.

מיר האָבן געשטרעבט דערצו, אַז קיינער זאָל נישט פאַרגעסן וועלן און אַז אַלע היליקע געשטאַלטן פון די אומגעקומענע זאָלן אין אונדזער יזכור־בוך פאַראייביקט ווערן.

*

נאָך דער רשימה פון די קדושים ווערט פאַרעפנטלעכט אַן אָפטיילונג פון בילדער, וואָס פאַראייביקן עטלעכע הונדערט פערזאָנען־געשטאַלטן פון אונדזערע דאָמבראָוויצער קדושים. אויך בנוגע דעם דאָזיקן אופן פון פאַראייביקונג, האָבן מיר זיך פאַרשטענדיקט שריפטלעך מיט אַלע לאַנדסלייט און געבעטן צושיקן בילדער פאַר דעם דאָזיקן צוועק.

אַלע בילדער וואָס זענען אונדז צוגעשיקט געוואָרן פאַר דער א"ד אָפטיילונג, זענען פאַרעפנטלעכט געוואָרן. די טעקסטן וואָס באַגלייטן די בילדער זענען געגעבן געוואָרן אַזוי ווי זיי זענען געשריבן געוואָרן דורך די משפחה־מיטגלידער, וואָס האָבן געבראַכט די בילדער צום פאַרעפנטלעכן.

*

סיי אין דער רשימה פון די קדושים און סיי אין דער בילדער־אָפטיילונג האָבן מיר אָפגעהיט דעם פאַנעטישן אויסלייג פון די נעמען, אַזוי ווי זיי האָבן זיך איינגעקריצט אין זיכרון פון די משפחה־מיטגלידער און אַזוי ווי זיי זענען פאַר דעם צוועק פאַרשריבן געוואָרן.

דער וועד הספר

א

אהרנזאָן אליעזר און פרוי.
אייזנבערג אריה־לייב, פרוי רייזל, 2 קינדער, שוועסטער חינקא, מאַן און טעכטערל בתיה, מוטער ליבע.
אייזנבערג קדיש בן יהושע, פרוי און קינדער.
אייזנבערג יונה, פרוי נחמה, טעכטערל דבורה, שוויגער חווה ייצעס.
אייזנבערג קדיש בן אליעזר, פרוי און קינ־דער, מוטער רייזל.
אייזנבערג משה־מרדכי און פרוי.
אייזנבערג מרדכי און טויבע, זון נחום, פרוי בעבע און טאָכטער צביה.
אלטער אברהם און ברייגדל, טעכטער יענטל און ליבע.
אָלשאַנסקי אריה און טעמע, טאָכטער מאַניע.
אָלשאַנסקי יוסף, פרוי און קינדער, עלטערן יעקב־שמואל און רבקה.
אָסאָווסקי יוסף און רבקה, זין שמעון און נח, טעכטער — רחל, בוניאַ, איטקע, שרה.

ב

באט אברהם און חיה, קינדער יוסף און שפרה.
באַליק יששכר־זאב און חנה־רייזל, קינדער — חיים, דוד, משה־לייב, הערשל, שרה (און זייערע פאַמיליעס), שנור, איידעמס און אייניקלעך.
באַק יונה, פרוי און קינדער.
באָקסער שרה, קינדער — פייסקע און ליובאַ.
באַראַז מאַן און פרוי.
באַוזאַך ישראל און צפורה.
באַרמאַן אברהם און פרוי, זון, שנור און דריי קינדער.
באַרמאַן אַלטער בן חיים, פרוי לאה און קינדער — שרה, חווה און צבי.
באַרמאַן בערל און אַלטע, צוויי טעכטער און זון.
באַרמאַן בערל און דבורה.
באַרמאַן יצחק און רחל.
באַרמאַן מרדכי און רחל מיט דריי זין.
באַרמאַן משה און חווה לאה.
באַרמאַן משה און פעסע, קינדער — נחמה און יוסף.
באַרמאַן רבקה (אלמנה פון לייב), זין — ישעיהו און בערל (פרוי צביה, קינדער — יעקב, לייבל), טאָכטער חיה און מאַן שמואל.
באַרמאַן אַלטע (חיה־שרה), קינדער — בערל, חנה, לאה און זייערע פאַמיליעס.
באַרמאַן שמואל און פרוי חיה (איידעם און טאָכטער פון לייב ורבקה)
באַרמאַן־באַקאַליאר שרה, טאָכטער ליבע, זון פסח.
באַרמאַן־באקסער ברוך און חינקע, טאָכטער שיווקע, זון ישראל.
בוים אַלטער.
בויער אהרן און עטיל, טאָכטער ציפקע און אַ זון.
בויער אהרן און פרוי, זון יהושע, טאָכטער סטיסל, און פאַמיליעס.
בוכוואך אליהו און אסתר, זין זעליג און בערל, טאָכטער חיה, און פאַמיליעס.
בולבע יצחק און רחל, טעכטער — מאַטל און בתיה.
בורקא משה און זין: ישראל, פרוי און קינ־דער; דוד־חיים, פרוי און קינדער; אב־רהם־לייב, פרוי און קינדער; מאיר, פרוי און קינדער.
בורשטין גרשון און ברייגדל, זין עזריאל און משה, און פאַמיליעס; טעכטער — חווה בריטשקאַ, באבע, רייזל כאזאנטשיק, מענער און קינדער.
בורשטיין ישראל און חווה, זין — משה. זיסקינד, ראובן, זייערע פרויען און קינ־דער; טעכטער — רחל און רייזל, זייערע מענער און קינדער.
בורשטיין נח און גיטל, זון יוסף, פרוי הדסה און קינד דוב.
בורשטיין־פיק באבל (טאָכטער פון נח), מאַן אלטער, זון משה, טאָכטער שרה.
ביטשיק אשר, פרוי סאָניע, זון משה, טאָכטער לאה.
ביטשיק גרשון בן חיים, פרוי און קינדער.
ביטשיק חנינא און פייגע, זין משה און בן־ציון, טעכטער — לאה (מאַן יוסף רויטער, טעכטערל בעבע), שיינדל (מאַן שלמה מיל־מייסטער, טעכטערל מוסיאַ), רייזל און רחל.
ביטשיק דער זון פון חיים, פרוי פראַדל און קינדער.
ביטשיק יצחק און חנה, זון דוד און פרוי טאַ־ניע (טעכטערל אסתר), טאָכטער בוזיע (מאַן דוד קליינמאַן).
ביטשיק מיכל און פעסיע, זין: שלמה (פרוי פראַדל), משה, אהרן, יונה (מיט פאַמיליע).
בייגל זלמן און אסתר, טאָכטער שרה, מאַן און קינדערלעך; טאָכטער חאַסל, מאַן און קינ־דערלעך; טעכטער — פייגל און דינה (בנות זלמן).
בייגל חאַסיע (פון זאַלישין); זון יחיאל, פרוי פעסיע און קינדער — אברהם און צירל, ליבע און עלקע (טעכטער פון חאַסיען).

בייגל יעקב בער און חאסקע, טאַכטער ליבע.
בייגל יצחק און זלאַטע; זין — הערש און משה; טאַכטער רבקה און קינדער.
בייגל לייזער און חיה, טאַכטער עטל, זון איצל.
בייגל מאַנעס און דבורה, זון זאב, טעכטער — ראסל און פייגע.
בייגל מרדכי (פון זאַלישין) און עטל, טאַכטער דוואָסיע, מאַן און טאַכטער ריסל.
ביידער הערשל, זיז — חנן, זאב, שמואל אוֹן מאיר, טאַכטער רבקה (מיט זייערע פאַמיליעס).
ביידער אברהם־פסח און משפחה.
בייזמאַן יוסף און שיינדל, זון משה, טאַכטער צפורה.
בינדער יהושע אוֹן צביה, צוויי טעכטער און די מוטער פון יהושע.

בינדער ליבע (אלמנה פון ישׂשכר־זאב), זון יצחק, פרוי לאה און קינדער — אברהם יוסף און לייבל.

ביק יעקב (פון טריפיטניע) און חווה, זין אהרן און איציק (און פרוי).
בליזניוק איציק־מאיר און ליבע, זון בן־ציון, טעכטער — דינה (און משפחה), שרה־רבקה (און משפחה).
בליזשאוטסקי אברהם און רבקה, זון אשר, בעבע וועלוול און ריסל, זין: אשר, יעקב און חיים (מיט זייערע פאַמיליעס), שוועסטער פראַדל און פאַמיליע.
בעבעס זיינוויל און יענטל, זון אליהו, טעכטער — מינדל און ביילע (מיט זייערע משפחות); דער זון פון אליהו מיט זיין משפחה; מאיר־חיים, דער פאַטער פון זיינ־ווייל.
בעבעס חייקע מיט איר משפחה.
בעבעס ישעיהו און אסתר מיט זייערע קינדער.
בעבעס יעקב און חווה, זין — ישעיהו, מיכל און מאַטל, טאַכטער רחל (מיט זייערע פאַמיליעס).
בעבעס מיכל און פייגל מיט זייערע קינדער.
בעבעס משה (בן אפרים) און בליומא, זון אייזיק (פרוי מרים), טאַכטער דינה.
בעבעס נחמיה (בן משה) און דינה, טעכטער: דינה, בתיה און חיה.
בעג אליעזר און מושקע מיט זייערע קינדער.
בעג דוב (בן ישראל) און דינה.
בעג ישראל און שיינדל.
בעג שלום און העלא מיט זייערע קינדער.
בעגון יוסף און פרוי מיט דריי קינדער.
בראדער דב און לאה, קינדער — אריה־לייב און אברהם; די עלטערן — חיים און חיה.
בראנדעס יצחק און לאה.
ברוינפן מאטקע, צוויי זין און צוויי טעכטער.
ברוינפן שמואל און פריידל, זון אבא, טאַכטער חיה און נאַך צוויי קינדער.
ברום יאַכע און פאַמיליע.
ברעגמאַן משה און אסתר, טאַכטער מיט מאַן און קינד; טאַכטער פייגל זעמל און קינד.

ג

גאַטליב שרה־הינדע, טייבל, בוניא, זייערע מענער און קינדער.
גאַלאַוועשקא אהרון און צירל, זין — זלמן און גרשון, טאַכטער דאַבע.
גאַלאַוועשקא משה און פרוי, טאַכטער דאַבע.
גאַלאַמבאָוויטש ברוך און דבורה.
גאַלדהאבער גיטל און משפחה, די עלטערן — פייוויש און שרה.
גאַלומבאָוויטש טייבל און זון שמואל.
גאלינסקי אהרן (פון טריפיטניע), פרוי, זון און צוויי טעכטער.
גאַלפערן אהרן.
גאמפעל אברהם און רבקה, זין — אהרן, חיים און יוסף (און פאַמיליעס).
גאַמפעל אלתר־אַשר און כינקא, זון איציק, טאַכטער שרה.
גאַמפעל בערל, זין — ישראל און חיים, טעכטער — שעווייל און סאסל (און זייערע פאַמיליעס).
גאַמפעל העניע און וואַצעק.
גאַמפעל יעקב און פעסל, זין — חיים און אַביגדור, טעכטער — סאַניע און ליובע (מיט פאַמיליעס).
גאַמפעל יוסף און בריינדל, זין — חיים און אביגדור.
גאַמפעל משה און ליובא, זון נחמן, טעכטער — נחמה און אסתר (און פאַמיליעס).
גאַנז מרדכי און שפרה, זין — משה־אהרן און יוסף, טעכטער — מרים און נאַך איינע.
גאַנז שפרה און פאַמיליע.
גאַנץ־גאַנז מרים און פאַמיליע.
גאַנץ־גאַנז משה־אהרן און פאַמיליע.
גאַץ הערש־צבי און פאַמיליע.
גאַרמאַרניק אליעזר (פון ליוביקאָוויטש), פרוי און זייערע קינדער (און אַ שוועסטער).
גאַרמאַרניק צבי (פון ליוביקאָוויטש), זין — מאיר און שלמה, די פרוי פון מאיר (בליומא), זון אליעזר, טאַכטער פייגע.

גאָרפינקל הערשל און בריינדל, טעכטער — לאה און רבקה.
גילדענגאָרן אהרן און רייזל, זון ישראל, טאָכטער חיה.
גילדענגאָרן אסתר, זיז — משה און יהושע.
גילדענגאָרן באבל, זיז משה און פרוי מיט קינדער, זון גדליה און פרוי מיט קינדער.
גילדענגאָרן הערצל און פרוי, זון יוסף, טאָכטער בעבא.
גילדענגאָרן הערשל און פרוי מיט קינדער.
גילדענגאָרן חיה־שיינדל און פאָמיליע.
גילדענגאָרן חיים (בן יוסף), פרוי עטל, טאָכטער און זון.
גילדענגאָרן יוסף (בן מרדכי), פרוי מירל, טאָכטער רייזל (איר מאָן מאָרקוש), זון משה; גאָלדע בת יוסף, מאָן אַדלער, זון יוסף, טאָכטער כאָסיע; לאה בת יוסף, מאָן מיגקעל, זון יוסף; אסתר בת יוסף, מאָן ראָזענצווייג, טאָכטער כאָסיע; פעניא בת יוסף, מאָן אברהם.
גילדענגאָרן יעקב און יענטל, זון מאָטקע, טעכטער — יענטל, רייזל, חיה און זון ישראל (מיט פאָמיליעס).
גילדענגאָרן מרדכי (פון בילע) און שרה, טעכטער — נחמה, רייזל און חיה־שיינדל, זין — בערל און יוסף.
גילמאָן העניא, זון שמואל (און פאָמיליע), טעכטער — רייזל, איטע, בוילע (און פאָמיליעס).
גילפשטראָם חיה־רחל, צווויי זין, איין טאָכטער, מיט זייערע משפחות.
גלאזמאן דוד און איטע, זין — אברהם, שמואל, לייזער, משה (און משפחות), טעכטער — רחל, שרה, שיינדל, לאה (און משפחות).
געלבורט בן־ציון, זין — יאָקל (פרוי מיט קינדער), הערשל (און פאָמיליע), יהושע (און פאָמיליעס), טאָכטער האָדל (און פאָמיליע).
געגדלמאן וועלפל און מלכה.
געניזל ברוך און ביילקע, זון ראובן, טעכטער גיטל, פעסיע און א דריטע.
געניזל דוד־משה און מרים, טאָכטער פערל און מאָן צבי סילענדער; לאה־ליאלקא, און הדסה, טעכטער פון פערל; מרדכי־מוליק, זון פון פערל; ליפקא, טאָכטער פון דוד־משה און מרים.
געניזל הערש־לייב און לאה, זון ברוך, טעכטער — בריינדל, רבקה, בתיה, עטקא, חנה (און פאָמיליעס).
געניזל יצחק און חיה, זין — אהרן, לייבל, יודל, אברהמל (און פאָמיליעס).
געניזל ישעיהו, טעכטער — איטקע, שרה, רבקה, חנה.
געראָצקעס נח און אסתר, זון רפאל, טעכטער — גיטל און פייגע.
געראשאָן — מאָן אן פרוי און קינדער.
געראשטיין גאָלדע, זין — מאָנציע און מיכל.
געראשטיין משה און סאָסל, זון מאָנציע און פרוי יענטל מיט זייערע קינדער: חביבה. זהבה אין משה.
געראשטיין נאסיע־הערש און גאָלדע, זון הערזל, טעכטער — שרה און ריבקא.
גראָוואר בערל און בריינדל, מוטער ביילע־מלכה, זון און טאָכטער.
גראָוואר זיידל און שיינע־איטע, ברידער — זרח און יעקב.
גראָוואר זיידל־ברוך און בוילע, זון מאיר, טעכטער — חיה און פערעלע.
גראָוואר חיים בן שלמה.
גראָוואר יצחק, פרוי און קינדער.
גראָוואר ישעיהו און פייגל, זון שמואל, טאָכטער לאה.
גראָוואר צבי, פראָדל און קינדער.
גראָוואר חיים־ברוך, פרוי און קינדער.
גראָסמאָן זאב און ברכה, זין — חיים און ישראל.
גרושקא שלום און רייזל מיט זייערע קינדער.

ד

דאבלשטיין לייזער און חנה.
דאָברושין (איידעם פון ראָזשאָנסקי) און זיין פאָמיליע.
דאָברושין נחמה, זון ברוך און פרוי דבורה מיט טאָכטער לאהקע; לייבל (זון פון נחמה) זיין פרוי מיט טאָכטער פראָדל.
דויבער שמעון און רבקה.
דיטינקא זאב און יענטע, זין — נחמיה און יצחק.
דינגער ברכה און פאָמיליע.
דינערמאָן גרשון־לייב און אסתר, זון יעקב און פאָמיליע, טאָכטער שיינדל און נאָך א טאָכטער.
דינערמאָן עזריאל־חיים און איטע, זון אשר, טאָכטער הדסה.
דעראקטש יעקב (א) פון טריפיטניע, טעכטער — יענטל (און פאָמיליע), בוילע (און פאָמיליע).
דעראקטש יעקב (ב) פון טריפיטניע, פרוי חווה, טעכטער — בתיה, רחל, רייזל און חנה־רבקה, זון משה.
דראָך אליעזר און שרה, זון שלמה, טעכטער —בריינדל און צירל.

דרוזשון אברהם, פון זאָלישין, פרוי פרייַדל, זון מאיר און פרוי מיט קינדער; פייגל און ראָזל, טעכטער פון אברהם.

דרייזין אברהם־הערש (סופר־סתם), פרוי חווה, טעכטער — רחל און סאָסל.

דרייזין יעקב־לייב און עטל, זון און טאָכטער.

ה

האָכמאַן כאַשקע, זון לייבל, טעכטער — שפרה, חווה, יוכבד און די באָבע אסתר.

הורוויץ אהרן און זלאָטע, זון שכנא און פרוי מלכה (אַ טאָכטער און זון אהרן); פראָדל (טאָכטער פון אהרן און זלאָטע), מאַן שלמה, טאָכטער לאה, זון אהרן; רחל (טאָכטער פון אהרן און זלאָטע), מאַן הערשל, זון משה, טאָכטער אסתר.

העכט אהרן און חיה מיט זייערע דריי זין.

ו

וואַדיאַנאַי אַלטער און פרוי, טאָכטער און צווויי זין.

וואַדיאַנאַי יעקב דוד און איטא.

וואַלקאָוו יחיאל און אסתר, זון יעקב.

וואלקון אהרן, פרוי, זין און אַ באָבע.

וואָראַנאַ אברהם־חיים און מינדל, זון יחזקאל.

וואָראַנאַ חיה־אסתר, טעכטער — עלקע, מלכה, דינה (און פאַמיליעס).

וואָראַנאַ יוסף, זון בערל, טעכטער — חווה און צפורה.

וואָראַנאַ ישעיהו, פרוי, זין און טעכטער.

וואָראַנאַ משה (א) און חנה, זון יוסף, טאָכטער דינה.

וואָראַנאַ משה (ב) און יהודית, זין (און פאַמיליעס).

וואָראַנאַ אליהו־עליע און פרוי, זון דוד, טאָכטער סלאָווע און אַנדערע טעכטער.

וויינבראַנד (אַ גאַנצע פאַמיליע).

וויינער אהרן און רבקה, טעכטער — חיה, פרייַדל און צביה, זין — אברהם־נח, יהושע און משה.

וויינער יהודה, זין — אשר און משה, טעכטער — סאָסל און סימא.

וויינער יוסף און שפרה.

וויינער און פרוי, זיין מוטער מירקא, טאָכטער חיה־שרה, זון לייבוש און אַנדערע זין.

וויצמאַן מרדכי און צפורה, טאָכטער מרים.

וויצמאַן צפורה און פאַמיליע.

וויצמאַן מרים און פאַמיליע.

וויצמאַן שמואל און רבקה, זון משה, טעכטער — ברכה און לאה.

וויצמאַן ברכה און פאַמיליע.

וויניאַר הערשל און פאַניע מיט זין.

וויניאַר מאָשל און רחל, טאָכטער מאַאַ סי־דעלמאַן און איר זון משה; ליובאַ און אסתר, טעכטער פון מאָשל.

וויעלגון יקותיאל און פרוי, זין און טעכטער און אַ באָבע.

וויעלגון ישעיהו, זיין מוטער, זייַן פרוי, זין — חיים, יוסף און אַ דריטער.

וועליכאָזער אברהם און פייגל, טאָכטער און זון.

וועלמאַן־האָלצמאַן רחל, טעכטער — טייבל און ביילע, זון מאָשל.

וועקעל אהרן און רחל, זין — מענדל און זלמן.

וועקעל בערל און שרה, זון ישראליק.

וועקעל לימאַן און פרוי, זון גדליה און צוויי טעכטער.

וועקעל סנדר און פרייַדל, זון גרשון.

וועשטשינא (דער איידעם פון קלעס), פרוי מענקע און צוויי קינדער.

ז

זאָלאָטאָוו זיידל און פרוי מיט אַכט קינדער.

זאָלאָטאָוו מלך און פרוי מיט דריי קינדער.

זאָלאָטאָוו שייַעל און מרים, טעכטער — אסתר, גאָלדע, נעכא און פייגל.

זאָלצמאַן אהרן און פערל, טאָכטער און אירע דריי קינדער.

זאָלצמאַן דאָדל און חיהקע, זון יהושע און פרוי שיינדל מיט קינדער; מאָכליע, די טאָכטער פון דאָדל, איר מאַן און קינדער; איטאַ, די טאָכטער פון דאָדל.

זאָלצמאַן הרב ר׳ יעקב והרבנית רבקה; דער יונגער רב ר׳ אַבעלע און רביצין שיינדל מיט זייערע צוויי קינדער; משה (זון פון ר׳ יעקב), פרוי ביילקע, זון הערצל; נתן (זון פון ר׳ יעקב); ראָגאָטשעווסקי (אייניקל פון ר׳ יעקב).

זאָלצמאַן יוסף, שוועסטער דינה און איר קינד.

זאָלצמאַן יעקב־לייב און פרוי מיט קינדער.

זאָמדוויים אשר־ישעיהו (פון בערעזשקע), פרוי אידא, טעכטער — רייזל, לאה, נחמה, מאָשל (זייערע מענער און קינדער).

זאָמדוויים זאב און פרוי, טעכטער — אסתר און רייצל.

זאָמדוויים חנך־לייב און זלאָטע, טעכטער — גיטל, שרהל, נעסיע, פייגל, דבורה (זייערע מענער און קינדער).

זאַמדווייס יחיאל און כאַסל מיט קינדער.
זאַמדווייס יצחק און איידל, זון מאָטל, טאָכ־טער טייבל.
זאַמדווייס פייגע (פון בערעזשקע), טעכטער און זון (מיט זייערע משפחות).
זאַמדווייס לייזער און ביילע.
זאַמראַטשענסקי הערשל און שרה, טעכטער — חנה און סאָסל, זין — אליעזר און דוד.
זאַמראַטשענסקי מאָטיע און חנה, זון אליעזר און פרוי יאַכל, זון הערשל, אייניקל אפרים, טאָכטער דבורה און מאַן.
זאַק יצחק און לאה מיט קינדער.
זאראָבניק און פרוי, זון בערל און אַנדערע קינדער.
זוליאַר מיכל און בתיה, זין — דוב, צבי, נח, נחמן, אָשר (מיט זייערע פרויען און קינ־דער).
זוליאַר יצחק און רחל, זין און טעכטער.
זוליאַר פנחס און פרוי, זין און טעכטער.
זוליאַר (דער ברודער פון פנחס) מיט פרוי און קינדער.
זשוק הערשל מיט פרוי, זון יעקב און נאָך דריי זין.

ח

חבר אברהם און דוואָסיע, זון יעקב, טעכ־טער — חייה און יענטל.
חבר כאַסל (אלמנה פון חיים סופר־סתם), זין און טעכטער, שנור מיט איידימס און אייניקלעך.
חיגער יעקב און מרים, טאָכטער שיינדל.
חיגער יעקב און כאַסל, זון נחום, טאָכטער מאַשאַ.
חיגער יעקב און אסתר, זין — חיים און זאב.
חייט לאה, טאָכטער שרה מיטן זון יעקב און פאַמיליע, זון אָשר און פאַמיליע, זון יעקב און פאַמיליע; טעכטער פון לאה — שיינדל, פריידל, זעלדע (און פאַמיליעס).
חקרן דבורה און מאַן, טאָכטער מרים.

ט

טויבין משה און נחמה, צוויי זין און אַ טאָכ־טער.
טויבמאַן אלחנן און פרוי, זין און טעכטער (מיט פאַמיליעס).
טויבמאַן חיים־יודל און פרוי, טעכטער מיט מענער און קינדער.
טויזנער סבא, זון משה און פרוי סאָניע (זון אבהל און נאָך אַ זון).
טוראק כינציע, זין — ישעיה־דוד (מיט פרוי און קינדער), יעקב (פרוי און קינדער), בערל (פרוי און קינדער).
טילטשין אברהם־לייב און חווה, זון ניסן און פרוי רייזל (זון שלום, טאָכטער חנה).
טילטשין יעקב און פאַמיליע.
טילטשין צבי־הערש און מרים, זין — יצחק און אשר, טעכטער — ברכה און אַנדערע דריי.
טענענבוים צבי און פרוי, טעכטער — ליפקע, דבורה, רייזל; אַ שוועסטער פון צבי.
טענענבוים שלמה און רחל, טעכטער — העניע, לאה, דבורה, ליפקע.
טענענבוים שעפטל, פרוי און טאָכטער.
טערעבילא גדליהו און פייגע, טאָכטער און זון יצחק (נאָך פיר זין).
טערעבילא רבקה, זון מנחם און פרוי עטל (טעכטער חיה און מלכה).
טערעבילא שלום און פרוי, זון לייזער, נאָך זין (מיט זייערע פאַמיליעס), טאָכטער שרה, נאָך טעכטער (און זייערע משפחות).
טראַכטנבערג אהרן־חיים און יוכבד, זין — משה, שמחה, שלום, מאיר; טעכטער — מרים און שושנה (איר מאַן און קינדער).
טראַכטנבערג גיסיא און משפחה.
טראַכטער ישראל און מלכה, טאָכטער פעסיע.
טראַכטער ישראל און שרה.
טראַכטער בן־ציון און רחל, זון און טאָכטער.
טשאַרני עזרא, פרוי און קינדער.

י

יאפע משה און חייקע, זין — חיים און לייבל, טאָכטער רייזל.
יאפע סראָליק און מאַיע, זון משה, טאָכטער חיה.
יונגשטיין וועלפל און עלקע, זין — זיידל (פרוי און קינד), דאָדל.
יונגשטיין יצחק און חנה, זין — בערל, מאיר (פרוי מלכה), אהרן־אפרים (פרוי מאַניע, טעכטער — חווה גאָלדע, שיינדל), בליו־מאַ, טאָכטער פון יצחק (מיט איר פאַמיליע).
יונגשטיין ליאָוואַ און איטקע, זון מיכל, טאָכ־טער חווה.
יונגשטיין מאיר־חיים און ביילע, זון הרב ליי־בוש (פרוי און פינף קינדער); אהרן, זון פון מאיר־חיים (און פאַמיליע); אפרים, זון פון מאיר־חיים (און פאַמיליע).
יונגשטיין מיכל און חווה.
יונגשטיין שיקע און רבקה־רייזל, זין — יודל און אָשר.

כ

כאַרטשאַק אברהם און שיינדל, זין — זלמן און יוסף (און נאָך אַ זון), טעכטער — זלאַטקע און רייזל.

כאַרפאַק אביגדור און שיינדל, טאָכטער פראָדל, איר מאַן ראָזענשטיין און צוויי טעכטערלעך.

כאַרפאַק אייזיק מאַנעס און פאַמיליע.

כאַרפאַק חינקע און פאַמיליע.

כאַרפאַק משה און עסיע, טאָכטער פרומע.

כאַרפאַק פסח און פרוי, מיט פיר קינדער.

כץ עניאַ (טאָכטער פון מאָטוסאָוו), מאַן פופקאַ און טאָכטער טוסיאַ.

כשר יצחק און ליובא, טאָכטער שרה, זון בנימין.

כשר לייבל און איידל, טעכטער — העניע און פרומע.

כשר מנחם־אייזיק און שפרה, זון פסח, טאָכטער מלכה.

כשר שמחה און טייבל, טאָכטער העסל, מאַן חיים מעסטער (זון יצחק, טאָכטער נעכא און נאָך אַ קינד).

ל

לאַטקאַ אהרל און ריוול, זון יעקב־וואָלף; דינה, די מוטער פון אהרן.

לאַטקא פאַליק און סימא, מיט צוויי קינדער.

לאַנדאָ בעניא (פון זאָלאָטעיע), שוועסטער — בתיה און נאָך איינע מיט איר פאַמיליע.

לאַנדאָ בן־ציון (פון זאָלאָטעיע), זין, טעכטער, שניר, איידעמס און אייניקלעך.

לאַנדאָ הערשל און בליומאַ, זון לייבל און פרוי מיכליע (טאָכטער מלכה).

לאַנדאָ חיים און פערל, זון אברהם און פרוי אסתר־גאָלדע, אַ פריינט אסתר.

לאַנדאָ ליטמאַן (פון זאָלאָטעיע) און משפחה.

לאַנדאָ אהרן און פרוי, זייערע קינדער.

לאַנדאָ מאיר און הינדע, זין — יצחק, הירש, מיכל און פרוי (זין און טאָכטער); די פרויען און קינדער פון יצחק און הירש; מאיר, זון פון הירש, מיט פרוי און קינדער.

לאַנדאָ מיכל און דאָבל, זון שלמה און טאָכטער.

לאַנדאָ נתן־נאָטקע (פון זאָלאָטעיע) און חייה, זין — לייבל און אברהם (פרוי און זון).

לאַנדאָ פסח (פון זאָלאָטעיע) און פאַמיליע.

לוטינסקי יצחק, פרוי און קינדער, שוועסטער עטל (און זייער אַלטע מאַמע).

לוצקי לייבל און משפחה, שוועסטער רייזל.

לייבערמאַן אשר און אסתר, זון ישראל מיט פרוי און זון; רעניא, טאָכטער פון אשר, איר מאַן לייבל און זייער טאָכטער.

לייבערמאַן באָבל, זין — אריה, יצחק, בערל, אשר (זייערע פרויען און קינדער); טעכטער — האָדל און חנה (מענער און קינדער).

לייבערמאַן בערל און פרוי מיט אַ זון.

לייבערמאַן גוטאַ, זון משה־יוסף, טעכטער — ליובאַ, שרה־לאה, חיה־פעסל.

לייבערמאַן יעקב און פרוי, זייערע צוויי קינדער.

לייבערמאַן מרדכי־אריה, מוטער און טאָכטער.

לייבערמאַן נאָטע און פרוי, צוויי טעכטער, זון און מוטער.

לייבערסאָן אברהם און רחל, צוויי קינדער.

לייבערסאָן יוסף און פרוי מיט קינדער, שוועסטער יוכבד און פאַמיליע.

לישפיץ משה־לייב און רייזל, טאָכטער סאָניאַ.

לעווין אשר־אהרן און אסתר, טעכטער — בליומאַ, רבקה, פריידל.

לעווין אהרן און חיה־גיטל.

לעווין זעליג און חינקע (פון פאַמיליע פייגעלשטיין), זין — בצלאל, לייבל, שלמה.

לעווין צבי, זון קאָפּל, די מוטער פון צבי — באַסל.

לעווין פנחס און חינקע (פון פאַמיליע יונגשטיין), טעכטער — רחל, גאָלדע, חיה־לאה.

לערמאַן אהרל און צייטל (פון פאַמיליע כאַרפאַק), זון און טאָכטער.

לערמאַן שלמה און חנה־לאה, זין — ראובן און משה, נאָך אַ זון און טאָכטער רייזל.

מ

מאטארין אריה־לייב און שפרה, זון מאיר (פרוי פאיא און זון לייבל); פייגל, בת אריה־לייב, מאַן שלמה און זייערע קינדער; חיה בת אריה־לייב, מאַן וואליע און קינדער; געניא און באַסל, טעכטער פון אַריה־לייב (און פאַמיליעס).

מאטארין יוסף און מלכה, טעכטער — אסתר, הינדע, חייה.

מאָטארין שלמה און שרה, זון און טאָכטער פייגע.

מאָטוסאָוו דאָדיק און סאָניאַ.

מאַנקאָווסקי הערשל און רחל, טעכטער — רחל, מאַשאַ.

מאַנקאָווסקי ישראל, פרוי און קינדער.

מאַנקאָווסקי משה און לייצא, זון מוליק, טאָכטער סאָסל.

מאַנקאָווסקי סאַניאַ און רחל, זייערע קינדער, די מוטער פערצאָוואַ.
מאַרגנשטערן אשר און פרוי, זון און טאָכטער און אַן אַלטע מוטער.
מודריק אברהם און חווה (פון פאַמיליע בי־טשיק) און זייערע קינדער.
מודריק זלאָטאַ און מיכל, זון יהושע, טאָכטער ניומא, נאָך אַ טאָכטער.
מודריק לייזער און בל׳ומאַ, זין — אַנשל, מאיר, מרדכי, לייבל.
מודריק משה און דבורה, זין — ישראל און יחיאל.
מודריק ראובן־אַלטער און מרים, זין — אברהם און פנחס, טעכטער — פייגל און ברייגדל.
מוטשניק אריה און פאַמיליע.
מוטשניק איציק און ביילקע, טאָכטער נחמה.
מוטשניק מאיר און חינקע, זון הערש, טאָכ־טער פייגל.
מוטשניק ברוך (בן־ציון) און מרים.
מוטשניק פנחס און באַשע.
מוריק וועלפל און אסתר־רחל, זין — יוסף, דוד, בוזיע.
מושער מיכל און פרוי, קינדער און די אַלטע מאַמע האַדל.

נ

ניימאַן מאַנדל און פרוי, קינדער און אייניק־לער.
נימצאָוויטש הערשל, פרוי און זון.
ניסמאַן איידל (פון ליוביקאָוויטש), טאָכטער רבקה און מאַן הערש; שרה, די טאָכטער פון איידל, און איר משפחה; רחל די טאָכטער פון איידל, איר מאַן אבהש און זייניע קינדער: יהושע, אהרן, מאַניע; יהושע, זון פון איידל, פרוי זעלדא (פון פאַמיליע קאַפלאַן).

ס

סאַנדלער נפתלי און שרה, זון סיאַמע, טעכ־טער — פאַניע, אידאַ מאַניאַ, סאַליע וויי־ניאַר.
סאָסל יעקב און אסתר, זייערע קינדער.
סאָסניק חיים און פרוי, צוויי טעכטער.
סוואָרינסקי יואל און ברייגדל, זין — שיקע און לאַליק.
סוואָרינסקי נאָטע און מלכה, זייערע קינדער.
סוואָרינסקי שמאי און פרוי מיט קינדער.
סוואָרינסקי שאַמל און שרה, זון אפרים, טאָכ־טער דבורה.
סוואָרינסקי שמואל און שרה מיט קינדער.
סוכאַר לאה (פון ליוביקאָוויטש) און פאַמיליע.
סוכאַר פייגל (די טאָכטער פון אהרן) און איר משפחה; זון יעקב און פאַמיליע.
סוכאַר פראַדל, מאַן אבהל, זון אהרן.
סוסיעל יוסף (פון קריווויץ) און שרה, זין — פנחס און ישעיהו, טעכטער — מעניע און יענטל.
סטאָליאַר חיים און מירקע, זין — נאָטע (פרוי מיט קינדער), יוסף (פרוי מיט קינדער), מאיר (פרוי מיט קינדער), משה, פרוי ביילקע מיט קינד).
סטאָליאַר יוסף און העניע־רחל, זון אברהם־אבא און פרוי, קינדער און אייניקלער.
סטאָליאַר יעקב און העניע־רבקה, זון מיכל (און משפחה), טעכטער — חיה און ביילע (זייערע פאַמיליעס).
סטאָליאַר סענדער און גיטל מיט קינדער.
סטאָליאַר צבי און ראסל, זון אברהם און פרוי צירל; מרים, די טאָכטער פון אברהם, און אַ זון פון אברהם.
סידעלמאַן יצחק (פון הוטע), פרוי שיינע־בוניע, זון בצלאל מיט פרוי און קינדער; דאָבא, די טאָכטער פון יצחק, מאַן חיים קאַפטאַן, מיט קינדערלעך.
סידעלמאַן שרה בת מרדכי (פון דובע), מאַן יחזקאל גוטמאַן, זון משה, טאָכטער הדסה.
סידעלמאַן מאַיאַ (לבית וויניאַר) און זון משה.
סידעלמאַן מענדל און כאַסיאַ, טאָכטער חייה און מאַן זלמן מיט קינדער; טאָכטער גיטל און מאַן חיים מיט קינדער; טאָכטער ריווא און מאַן פאַליק מיט קינדער; זון גרשון מיט פרוי און קינדער; זון הערשל מיט פרוי און קינדער.
סלוצקי וועלוול, מאַיאַ, רייזל, בעניא, יוסף.
סעגאַלאָוויטש משה, זין — דניאל, ישראל, שמאי, סיאַמא, טאָכטער אסתר.
סעגאַלאָוויטש שמעון און זיין פאַמיליע.
סעגאַלאָוויטש דוד, זין — משה, דניאל, ישראל.

ע

ענטעל יצחק און איטא, טעכטער — רחל (און פאַמיליע), לאה (און פאַמיליע).

פ

פאָהאָסט אליהו און אסתר, זון יעקב און פרוי סאָסל, טעכטער — צפורה און חנה, זון בנימין; קינדער פון יעקב און העניע; טאָכטער פון אליהו, איר מאַן אברהם, זייער זון הערש; נאָך איין זון פון יעקב.

פאָהאָסט יוסף און גאָלדע, זין — אברהם און יעקב, טאָכטער חנה.
פאָהאָסט יעקב און פרוי מיט קינדער, אויך אַ שוועגערין און פאַמיליע.
פאָטרוך אַשר, פרוי און קינדער.
פאָטרוך זאב־וואָלף און רבקה, טעכטער — נחמה, מיכליע (מאַן שמואל פרישקולניק מיט דריי קינדער).
פאָטרוך מאיר, זיין שוועסטער יענטל.
פאָטרוך אַליהו־עליע און פרוי, זון משה און פרוי מיט טאָכטער זיסל.
פאַמראָניץ גאָלדע (די פרוי פון משה), טאָכטער יהודית (די אַלמנה פון דוד שטאפער) מיט אירע קינדער; עטל, די טאָכטער פון גאָלדע, מיט אַ זון און צוויי טעכטער.
פיוואָוואָ מנשה און חייה, זון אהרן (און פאַמיליע), טעכטער — יוכבד און ברייגדל (מיט פאַמיליעס).
פייקאָוו יוסף און מלכה, זין — משה און שלמה, טעכטער — ראָדאַ און גיטל; אַ שוועסטער ריוול מיט מאַן און קינדער.
פיק אהרן־אַשר (פון טריפּיטניץ) און חייה־שרה, טאָכטער דראָזשנאַ מיט מאַן און קינדער.
פיק משה־עליע און חייה־פריידל, זון וועלפל און פרוי יענטל מיט אַ זון און אַ טאָכטער.
פיקמאַן יואל און ברכה.
פלאָטניק חייה און פאַמיליע.
פלאָטניק הערש און חייה, זון אברהם מיט פרוי און טאָכטער כינקא; פרייגט — הערש און פאַמיליע, שרה און פאַמיליע.
פלאָסקער זיסיע און כאָסל, טאָכטער חוה.
פלאָשניק אברהם און באָסיע, זון בערל און משפחה, טאָכטער נחמקה און משפחה.
פלאָשניק ישראל און רחל, זון לייזער און פאַמיליע.
פלאָשניק מרדכי־הירש, פרוי און קינדער.
פלאָשניק צבי און ביילע.
פלעסקון העניא, זון יעקב, טעכטער — מרים, רחל, טובה־גיטל, כאָסיע.
פלעסקון זלמן און מלכה, זון יעקב, טעכטער — פערל און חייה.
פעטרושקא, קינדער פון ישראל, זון בעניאַ און פאַמיליע, טעכטער — לאה, סאָסל, יענטל (און פאַמיליעס), חנה.
פעטשעניק ברכה, טאָכטער זלאָטקא.
פעטשעניק גרשון בן גדליהו, פרוי קרייגדל, טאָכטער מעטקא.
פעטשעניק יוסף בן גדליהו, פרוי צביה, טאָכטער טייבע.
פעטשעניק יוסף בן ברוך, זון ברוך און אַ טאָכטער.
פעטשעניק הרב ר׳ נחומציע הלוי, הרבנית הינדע־פערל, דער יונגער רב ר׳ איציקל, די יונגע רביצן שבע, זייערע קינדער — שמואל, שלמה, צבי־יהודה; פריידל, אַ טאָכטער פון ר׳ נחומציע.
פערלין אברהם, זון חיים און פאַמיליע.
פערלין מרים און פאַמיליע.
פערלין יחיאל און איטאַ, טאָכטער פראַדל.
פערלין משה און חיה־לאה.
פערלשטיין אַשר און רייזל, טעכטער — פייגע־פערל, שרה, בוניאַ און מאַן (זייער זון לייבל), זין — משה, חיים (מיט פרוי און קינדער).
פערלשטיין בנימין און רבקה מיט זייערע קינדער.
פערלשטיין יעקב, פרוי און קינדער.
פערלשטיין ישראל און דינה (פון פאַמיליע קראַצמאַן), זין — יצחק און אייזיק.
פערלשטיין ישעיהו און צפורה, זין — וואָלף, פרויקע, יוסף; לייבלס פאַמיליע: פרוי און טעכטער — מרים און ראָזל.
פערלשטיין מלכה, זון בערל־דוב.
פערלשטיין מרדכי, זין — מאיר און סנדר.
פערלשטיין משה און חווה, זון יאָסקע און פרוי סאָניע, קינדער פון יאָסקע — גד און מאיר; מרים, טאָכטער פון משה, מאַן בער־טשיק, זייערע קינדער; רייזקע, טאָכטער פון משה.
פערלשטיין צבי בן משה־חיים, פרוי רחל, זון יוסף און פרוי, טאָכטער חיה און מאַן יעקב, זייערע זין, טעכטער — הימעלע, איטאַ און נאַך קינדער.
פערלשטיין סאָסל, טאָכטער שרה.
פערלשטיין סענדער און יהודית, זין — אייזיק און יעקב.
פערלשטיין פריידל, טאָכטער העניאַ מיט איר פאַמיליע.
פערלשטיין הירש און פאַמיליע.
פערלשטיין שמואל און קרייגא, זון משה, טאָכטער מרים.
פערלשטיין שרה, טעכטער — דבורה און באָסל.

פ

פאַרבמאַן כינקע און מאַן, טעכטער — פייגע און בונא.
פאַרפלמאַזע אַלטע, זון און טאָכטער.
פאַרפלמאַזע יעקב און קרייניציע, זון ישראל און טאָכטער.

פוקסמאַן חיים־לייב און ראסל.
פּיגעלשטיין אברהם און ביילע (פון פאַמיליע קראַצמאַן), זון זלמן.
פּיגעלשטיין אברהם־חיים און מרים (פון דר־בע), טאַכטער כינקא און מאַן זעליק; בצל־אל, לייבל, שלמה — קינדער פון כינקא; אהרן, זון פון חיים, און פרוי פערל (לבית קראַצמאַן); זיסעלע און ליאָווע — קינדער פון אהרן; אליהו־עליע און ישעיה — זין פון אברהם־חיים; חווה, טאַכטער פון חיים, איר מאַן סראָליק און קינד שרה; ביילקע, טאַכטער פון מיכל; פּייגע, טאַכטער פון משה; שנור פון אברהם־חיים; אַ זון פון פּייגע.
פּיגעלשטיין אהרן און הינדע (פון דובע), טאַכטער כינקא מיט צוויי קינדער; טאַכטער שרה־רבקה מיטן מאַן; זון מאיר־זיסיע.
פּייגעלשטיין אפרים־ברוך, פרוי און זון אַן די אַלטע מוטער פּעסל.
פּייגעלשטיין בערטשיק און מרים, זון מאיר.
פּיגעלשטיין ברוך און חייקע, דריי קינדער, די מוטער שיינדל און שוועגערין.
פּיגעלשטיין ברוך (פון ריין) און אַלטע, זון אייזיק און פרוי כינקע, זון נחום.
פּיגעלשטיין יעקב־שמואל און ריווּל, זון ברוך, טעכטער — ביילע, כינקע, חיה; ברכה, די מוטער פון יעקב־שמואל.
פּייגעלשטיין מרדכי (פון ריין) און פרוי באַכיע, זין — בצלאל און אַשר; איסער, זון פון מרדכי, פרוי אסתר, זייער זון יודל, זייערע טעכטער — עלקע און פיניע; אהרן בן מרדכי, פרוי רבקה, זין — בצלאל און ישראליק, טעכטער — פריידל, שרה; כינקא, טאַכטער פון מרדכי, מאַן אַלטער, זייער טאַכטער עלקע.
פּינקעלשטיין בערל און פראַדל (פון פאַמיליע באַרזאַך), זין — איצל און חיים, און אַ טאַכטער.
פּינקעלשטיין מאיר און עלקא (פון ריין), טעכטער און אייִדעמס מיט א־ינקלעך; יודל און בליומא, זייער זון ישראל; אַ פריינט פון מאיר און עלקא.
פּישביין ישראל און ליזא, טעכטער — איטא, פרומע און גאַך טעכטער.
פּישביין מאיר (דער חזן) און מאַשאַ, זון אהרן, טעכטער — חנה, שרה, חווה.
פּישביין נפתלי און חייה, טאַכטער נחמה און משפחה; פריינט: אשר און משפחה, בערל און משפחה, יוכבד און משפחה, צפורה און משפחה, רבקה און משפחה.
פּישמאַן ביילע און משפחה (א).
פּישמאַן ביילע און משפחה (ב).
פּישמאַן רייזל און משפחה.
פּישמאַן לאה און משפחה.
פּישמאַן ברוך און מרים, צוויי זין און אַ טאַכטער.
פּישמאַן ברוך און ביילע, זין — ישעיהו, סאַניאַ, לונא, טאַכטער פּייגל מיט מאַן און קינדער.
פּישמאַן זעליג און שרה, זין — חיים און נאַך אייִנער, טעכטער — מרים, לאה.
פּישמאַן חנה (פון זאַמארטשענץ) מיט אירע דריי קינדער; דער שוואַגער הערשל און אסתר, מיט פינף קינדער.
פּישמאַן יודל, זון שמואל, טעכטער — דבורה און ציפּעלע (אומגעקומען אין וואַלד פון די העגט פון „היימישע" גויים, מיט שרעקלעכע טויטן), ווי אויך פּייגל, סאַניע, חייה־רחל.
פּישמאַן יוסף און חייה, טעכטער — ליבקא און רבקה, אידעם וועלוול, אייניקל יודל.
פּישמאַן מאַטל און פעסיע, טאַכטער לאה.
פּישמאַן פרומע און פאַמיליע.
פּישמאַן משה און חייה, טעכטער — ריווא און ראסל.
פּישמאן נחמן און רבקה־גאַלדע, זין — יהודה, יצחק און משה־בער, שנור און אייניקלעך; משה־בערס טאַכטער מיט איר פאַמיליע.
פּישמאַן סאַניע און לאה, טאַכטער עטל.
פּליישאַן אליהו און ברכה, טאַכטער לאה.
פּליישאַן דינה (טאַכטער פון יצחק און פּייגע), פּליישאַן חיה בת יצחק, שרה, גיטיא.
פּליישאַן יצחק, שרה און פאַמיליע.
פּליישאַן יצחק און פּייגע, זין — אהרן און אברהם, טאַכטער דינה.
פּליישאַן מרדכי, טעכטער — שרה און גיטיא.
פעלד נחמן און צירל, טאַכטער שפרה און מאַן דוד פעלדמאַן, זייער זון משה; אסתר, טאַכטער פון נחמן, איר מאַן זינא און קינדער; רבקה, טאַכטער פון נחמן, איר מאַן שמואל שרובא מיט קינדער; מיכל, זון פון נחמן, פרוי און קינדער.
פעלדלייט גדליהו און פרוי, זין — יעקב־לייב (און משפחה), זעליק, שיקע, נאַך אַ זון (מיט פאַמיליע) און טאַכטער פעסיא.
פעלדלייט דבורה, זון שמעון.
פעלדמאַן אברהם (זון פון נפתלי), פרוי אסתר, זון לאַלאַ, טאַכטער מוסא־חייה.
פעלדמאַן יעקב בן נפתלי.
פעלדמאַן משה (פון אזערסק) און פאַמיליע.
פעלדמאַן שמאי בן נפתלי, פרוי גאַלדא, זייערע טעכטער.

פרומין אליעזר און נחמה, זון בן־ציון.
פרומקין שרה און פאַמיליע.
פרידמאַן פסח־אהרן (דער לערער), פרוי, זין משה און מיילאַך, טאַכטער פייגל, שוויגער־מוטער נעכא מודריק.
פרידמאַן יעקב און זלאַטע.
פריימאַן משה (פון ליוביקאָוויטש), פרוי יענטע, זון ברוך און פרוי פייגע; יקותיאל, זון פון ברוך; אַ זון פון יקותיאל; טאַכטער זעלדע, מאַן ליאניא און זייערע קינדער.
פריימאַן שמואל און דינא (פון ליוביקאָוויטש), זון ישראל, טאַכטער חווה.
פרימאַן — מאַן, פרוי און קינדער.
פרימאַן משה און ביילע.
פרענקל אשר בן שמריהו, פרוי און קינד.

צ

צאצקעס שלמה או בתיה, טעכטער — זלאטקא, איטקא, אסתר, פעסיא; איידעם פון שלמה־הערשל כץ.
צופריק איציע און פריידל, זון בנימין, טאַכטער רחל.
צופריק הערשל און גאָלדע מיט זייערע קינדער.
צופריק הערשל און מיכליע, טאַכטער מרים, זין — חיים און מאַטל.
צופריק נחום און באבל מיט זייערע קינדער.
צופריק קיווע, פרוי און קינדער.
צופריק (ברודער פון קיווע), פרוי און פאַמיליע.
ציבולקעוויטש חיים און מירקע, זון אפרים, טעכטער — בוזיא און חייה.
צימינסקי אברהם און פאַמיליע.
צימינסקי לוי און רחל מיט זייערע קינדער.
צימינסקי ניסל און פאַמיליע.
צימינסקי מרדכי און בושקע, טעכטער און מענער מיט קינדער.
ציקלין יהושע, פרוי און קינדער.

ק

קאַגאַן אברהם און סאַסל, טאַכטער האַדל, זון חיים־לייב, נאָך זין און טעכטער.
קאַגאַן גאָלדע־חייה, מאַן און קינדער.
קאַגאַן אברהם און שרה, זון בערל, מיט פרוי מרים און קינדער — דוד, אריה, אסתר, איידל, הינדא; פריינט פון אברהם; אַ גאַנצע משפחה פון צווייטן בערל.
קאַגאַן פייוויש און בעלא, אַ פריינד פון זיי, דער צווייטער פייוויש און משפחה, זייערע טעכטער — אסתר, הינדע און חנה; אויך אַ פריינט מרים.
קאַגאַן (בניו של פייוויש): אברהם, ישראל און פאַמיליעס; דוד און בערל.
קאַגאַן חווה, טאַכטער שרה, זון לייזער.
קאַגאַן חיה־שרה, זין — מנחם (פרוי און קינדער), מאיר (פרוי און קינדער).
קאַגאַן יעקב און חנה־פריידל, זין — איצל און גדליהו, טאַכטער זלאַטקע.
קאַגאַן לייזער און בריינדל.
קאַגאַן משה און פאַמיליע.
קאַגאַן יוסף, רומפעל און פאַמיליע.
קאַוואַלאַ איידל (פון דובע), זון בערל און פרוי שרה מיט טעכטער.
קאַוואַלאַ ביילע (אלמנת פאליק פון דובע), זון שלמה, טעכטער — כאַסקע (מיטן מאַן), חנה (מיטן מאַן); יואל טריגון און קינדער.
קאַוואַלאַ בערל און חייה, זין — יעקב־לייב, אברהם, יצחק (און פאַמיליעס), טעכטער — שרה, סימא, יאכע (און פאַמיליעס).
קאַוואַלאַ זאב און פרוי, זון און שנור מיט קינדער.
קאַוואַלאַ יעקב און אסתר מיט אַ זון.
קאַוואַלאַ יצחק (גערופענער „טאַשקענט"), פרוי גאָלדע, טאַכטער ציפע, אַ זון און נאָך אַ טאַכטער.
קאַוואַלאַ ראַסל (פון פאַמיליע באַק), טעכטער — בתיה און מאַשעלע, זון בערל.
קאַוויאַר קריינצע, טאַכטער חנה און מאַן, טאַכטער עטל און מאַן אהרן בויער, זון יהושע, טאַכטער סטיסיא.
קאַזאַק הערשל (פון ליטוויץ), פרוי זלאַטקע, זון יעקב און נאָך אַ זון.
קאַט מיכל, פרוי און קינדער.
קאַטשקע מיכל און איטא, זין — צבי, דב, יצחק־אהרן, מיכאל, דוד; טאַכטער דאָבא און מאַן משה, טעכטער — ריסיא, יפה, פערל, און אייניקלעך.
קאנאניטש יוחנן און חייה; זין — חיים, ברוך, פנחס (פרוי דבורה), טעכטער — רחל און סאַסל.

קאַנאַניטש שמחה (זון פון יוסף), פרוי שרה־רבקה (פון פאַמיליע בליזניוק) און קינדער; די אַלטע מוטער, אלמנה פון ר׳ יוסף.
קאַנטאָר חיה־קלאַרע און מענדל (טאַכטער און זון פון אברהם און ביילע; פרוי סאַניע; יאַשע, זונעלע פון מענדל און סאַניע.
קאַפטאַן חווה (טאַכטער פון זעליג זינעלעס) און איר פאַמיליע.
קאַפטאַן חיים (זון פון זעליג זינעלעס), פרוי דאָבא און קינדער.

קאָפּטאַן פּסח (זון פון זעליג זינעלעס) און פאַמיליע.
קאָפּטאַן כיסיע און פּערל.
קאָפּלאַן ישעיהו און מרים, טעכטער — בייַלע, חווה און לאה, זין — שמוליק און נחמן.
קאָפּלאַן ישעיהו (בן יוסף) און בתיה מיט זייערע קינדער.
קאָפּלאַן יוסף און כאסיא, טאָכטער זעלדא און מאַן יהושע ניסמאַן מיט קינדער, זון משה, שנור פּעסיא־גיטל, טעכטער — בת־שבע און מיליא.
קאָפּלאַן מרדכי און חנה, זון ישעיהו און פּרוי מירל מיט קינדער.
קאָפּלאַן משה און פּערל, טאָכטער מלכה, אַ זון מיט נאָך אַ טאָכטער.
קאָפּלאַן נחמן און יענטע, זון משה און פּרוי מיט קינדער.
קאָפּלאַן קיילע, צוויי זין מיט זייערע פאַמיליעס.
קאראס אפרים און ביילע, זון אברהם.
קאראס אריה און חייה.
קאראס דאָדיע (פון קרופּע) און רחל, זון יעקב און פּרוי מיט קינדער.
קאראס הערשל (פון קרופּע), פּרוי מיט קינדער.
קאראס יוסף (פון קרופּע) און טויבע, זין — דוד, חיים, איציק, טאָכטער מינדל.
קאראס לייב און טשערנא (פון קרופּע), זין — יצחק (פּרוי נחמה, טאָכטער מינדל), אליעזר (פּרוי הינדע).
קאראס אַשר און נחמה (פון קרופּע), זון מיכל, טאָכטער מינדל.
קאראס יצחק און ברכה, זין — אפרים און אריה, טעכטער — חייה און פרומע.
קאראס לאה, טאָכטער ביילע מיט פיר קינדער.
קאראס לייבל (סלאוועשנער), פּרוי פּערל (פון פאַמיליע קראַצמאַן), זון איצל, טאָכטער פּייגליש.
קאראס מאיר און חייה, זין — יחיאל און דוד.
קאראס נחמה (פון קרופּע), טאָכטער און מאַן ישראל מיט קינדער.
קאראס נחמה (די טאָכטער פון יצחק קרופּער), מאַן דוד און קינדער.
קאָרמאַן און פּרוי מיט זייערע קינדער.
קויפמאַן־האָלצמאַן שלמה און גאָלדע, זון איזיא.
קויפמאַן יעקב און זעלדע, זין — אברהם, פּסח און מאיר (פּרוי אסתר).
קויפמאַן משה (סאָטניק), פּרוי און פאַמיליע.
קויפמאַן שלמה (בן יעקב), זון צבי־הירש, טעכטער — געגשא, שרה, צייטיל און חייה־רחל.
קויפמאַן שלמה און ביילע, זין — אריה־לייבל און בערל, טאָכטער דבורה.
קויפמאַן לייזער און עטל, זון חיים, טעכטער — שרה און טעמא.
קיכעל אהרן און שיינדל, זון מנשה, זיין זון אייזיק און טאָכטער שיינדל; טאָכטער פּריידל, איר מאַן שמאי, זייער טאָכטער מירה; לאה ברייַנדל (טאָכטער פון אהרן), ישראלקע, חנה, לייבל, אייזיק (א), אייזיק (ב).
קיכעל יאָקער און טייבל, זון אברהמל, טעכטער — חווה, פּיגל, שרהל־מאַניע און גיסיא.
קיכעל אברהם און נחמה; קינדער — יקיר און אַ טאָכטער.
קירזשנער ישראל־בנימין און וויסקא, די מוטער חנה, טאָכטער פּייגל, איר מאַן יעקב, שוועסטער — סלאווא, בוניא, יאָכא, גאָלדא, רבקה, לאה (איר מאַן יצחק קאָווזאלא), פּריידל (איר מאַן דוד קראָט), שרה (איר מאַן פּסח וואָראָנא), קינדער פון שרה, אויך יצחק־הערש און פאַמיליע.
קלאָצמאַן ברוך און ראָזע, זין — אהרן און נחמן.
קלאָרמאַן אפרים און מנוחה מיט קינדער.
קליגון יצחק און שיינדל, זון יונה, טעכטער — רבקה, חנה, שרה־אסתר, די מוטער פון יצחק.
קלייד אַלטער מיליעס, פּרוי חווה, זין — מאָטקע און שמואל, טאָכטער פּערעלע.
קלייד דוד און חווה, טאָכטער ראָזע, זון רפאל.
קלייד משה און ראזל מיט צוויי קינדער.
קליינערמאַן יוסף, פּרוי און זון שלמה.
קלעס לייזער און דוואָסקע מיט אַ זון.
קלעס מאַנעס, פּרוי און קינדער.
קלעס דוד.
קלעס צבי.
קראָנענבערג מיט אַ פּרוי, זין — מאָטל און גדליה.
קראָנענבערג (פּאָרטיזאַן, געפאַלן אין קאַמף).
קראָצמאַן יצחק און ראסל, זון בן־ציון, טאָכטער רחל.
קראָצמאַן מאיר־אייזיק, זין — הערש און יהודה, אַ טאָכטער.
קראָצמאַן מאיר און פּערל, טאָכטער באבל און נאָך צוויי קינדער; יצחק, פּאָטער פון מאיר.
קראָצמאַן דינה (אלמנה פון מיכל קריוויצער), טאָכטער ביילקע פייגעלשטיין.

קראָצמאַן מאַנעס (זון פון מיכל און דינה), פרוי טעמא, טאַכטער — פערל און מאַן אהרן, קינדער — זיסעלע און ליאָווא; באַשע־חנה און חייה, טעכטער פון מאַנעס; נאַטע, זון פון מאַנעס.

קראָצמאַן נאַטע (זון פון יצחק), פרוי מאַיאַ און קינדער.

קרופניק מאָטל און זלאַטאַ מיט זייערע קינדער.

קרוק ברוך און חווה־רחל, טאַכטער מרים.

קרוק און פאַמיליע.

ר

ראָזנבערג אברהם און טייבל, זון עליע, טעכטער — ראזל און עטל.

ראָזנבערג חיים, זון יונה, טאַכטער בתיה.

ראָזנפעלד אהרל (זיין פרוי פון טריפּיטניע, טאַכטער פון מאיר) און קינדער; די אָלטע מוטער פון אהרל.

ראָזנצווייג אָשר און רבקה, זון שמואל און פרוי מיט אַ טאַכטער.

ראטושניק אסתר־גיטל, זין — פנחס, בצלאל און יעקב, טעכטער — דינה און בליומא.

ראטשניק מאיר־אייזיק און סאָסיע־גיטל, זין — נחמן און פנחס, טאַכטער רייזל.

ראָטנבערג לייב און חנה, זון ניקא און פרוי ליובא (פון פאַמיליע מאַטוסאָוו); מאַרעק, זון פון ניקא און ליובא; פאָליאַ, טאַכטער פון לייב און חנה, מיטן מאַן מאָקס זעליקאָוויטש; בעבוס און יוסף — זין פון פאָליאַ און מאָקס.

רוטקין (די אלמנה פון לערער אהרן), טעכטער — פייגל און שעווול, זון איציק.

רומפּעל־קאָגאַן און כאַסיא מיט זיערע קינדער.

רייזער־קאָוואַלא יחיאל און לאה, זון מרדכי.

רעזניק יצחק און חווה, זון אברהם, טאַכטער צירל.

ש

שאַץ מיכל (גאָלדשמיד) און דינה; זון יצחק און פרוי שרהל; פרייַדל (טאַכטער פון יצחק); עטל, טאַכטער פון מיכל, איר מאַן מיט קינדער. רחל, טאַכטער פון מיכל, איר מאַן יצחק מיט זיערע טאַכטער דינטשיק און זון ישראל; פערל, טאַכטער פון מיכל, איר מאַן לייבל און זיערע טעכטער — לאה און דינטשיק.

שאַץ דוב־בערל און נחמה, טאַכטער גיטל.

שוואַרץ דוד און חנה.

שוואַרץ לייב און יוכבד, טאַכטער רחל.

שוואַרץ מרדכי און מאַכל, זון דוד.

שוואַרץ משה און פאַמיליע.

שוואַרצבלאַט דוד און כאַסיע מיט זייערע קינדער.

שוואַרצבלאַט משה און פיגל, טעכטער — חנה און נחמה, זין — שמוליק און הערשל.

שוואַרצבלאַט פעסיע, ביילע, דוד.

שוואַרצבלאַט שיינדל, זון שמוליק, טאַכטער פיגע.

שוואַרצטוך אברהם־יעקב און שרה, זון בנימין און פרוי מוסיא מיט טעכטער — חווה און מיליא; גאָלדע, טאַכטער פון אברהם־יעקב, איר מאַן נאַטקע, זייערע זין דוד און נחמיה; רחל, טאַכטער פון אברהם־יעקב, איר מאַן הערשל, זייער טאַכטער הינדל, איר מאַן אבא און קינד; בצלאל, זון פון אברהם־יעקב.

שוואַרצטוך גאָלדע (טאַכטער פון שייע), איר טאַכטער אידאַ און נאָך אַ טאַכטער.

שוואַרצטוך יצחק און אייידל, זין — זאב, זעליג און אָשר; טעכטער — כאסל, יענטל, נחמה און ריסקא.

שוואַרצטוך מאַריאַסקא און פאַמיליע.

שוואַרצטוך מיכל און מרים, זון בנימין, טאַכטער גאָלדע.

שווייצאַר משה און מלכה, זון יצחק, טאַכטער חנה און מאַן גדליהו; ישראל און רחל, קינדער פון גדליהו; כאַסיא, טאַכטער פון משה.

שוועץ גדליהו און פריידל, זון יצחק, טעכטער — חייה און ריסיא.

שוועץ בערל און שיינדל, די מוטער פון בערל — מרים; זין — יוסף און אביגדור; טאַכטער זעלדא מיט איר פאַמיליע; שוועסטער פון בערל — ראָזאַ און פאַמיליע, צביה און פאַמיליע; פריינט פון בערל — צביה און פאַמיליע,

שוועץ חיים און גיטל מיט קינדער.

שוועץ יוסף און פאַמיליע.

שוועץ יעקב און שרה, זון משה, טעכטער — דבורה און רחל.

שוועץ לאה, זון יצחק און אַ טאַכטער.

שוועץ לייזער און ברכה, זין — יוסף און בערל, טעכטער — שרה, שיינדל און לאה.

שוועץ ליפּא און פאַמיליע.

שוועץ משה און בריינדל מיט אַ זון.

שוועץ נחום און יאַכע, זון בערל און נאָך קינדער.

שוועץ לייזער בן יוסף און פאַמיליע.

שוועץ פייגל און פאַמיליע.

שוועץ יעקב און חייה.
שוועץ (מאירס פאַמיליע), פרוי פריידל, טעכטער — ביילע און נעכא, זין — משה און פּסח.
שוועץ משה און שרה, זון יעקב, טעכטער — דבורה און רחל.
שוועץ פּסח און בת־שבע, טעכטער — פריידל, ביילקע מרים און ריזל; איידעם נתן; טעכטער — נעכא, מוסיא (מיט זון נחום); זון פון פּסח־מאיר און פריינט שרה אייזמאַן.
שוחט טוביה און פרוי עלקע.
שוסטער אפרים און מלכה, זון יהושע, טעכטער — דבורה און רחל.
שוסטער מרים און פאַמיליע.
שוסטער נחמן און שרה־לאה, זון יצחק (פרוי ליובא און קינדער).
שוסטער חיה־פערל, מאַן משה מיט קינדער.
שטאפער יהודית (די אלמנה פון דוד בן יצחק), טעכטער — רחל און מאַשע.
שטראַם אַשר (זון פון יעקב־השרש), פרוי ריקל, זון משה, שוויגער פריידל־ריקלס; שוועסטער שרה און פאַמיליע.
שטראַם משה־דוב און נעמי מיט זייערע קינדער.

שייכעד חוה און זון.
שייכעד משה, פרוי און קינדער.
שיינמאַן יקותיאל און חייה־פיגל, טעכטער — רבקה און יענטל, זון מיכל.
שיינמאַן טעמא (די פרוי פון משה), זון ישעיהו און פרוי מלכה, זייער זון משה און צוויי טעכטער; שלמה, זון פון טעמא, זיין פרוי צילי׳א; דבורה, טאַכטער פון טעמא, איר מאַן מיט קינדער; רחל, טאַכטער פון טעמא, איר מאַן און טאַכטער; העניא, טאַכטער פון טעמא, איר מאַן מיט קינדער.
שיינמאַן שמעון און שיינדל, טאַכטער טייבל, איר מאַן דוד, טעכטער — דינה און בייל׳ע; שרה־פּעסל, טאַכטער פון ביילע; אהרן יצחק, זון פון ביילע; שרה, טאַכטער פון שמעון, איר מאַן סיאַמא, זייער זון יחיאל, זייער טאַכטער בריינדל; מיכל, זון פון שמעון, זיין פרוי און קינדער — חווהלע און לייבעלע.
שליאַמפער יצחק (פון דובע), פרוי רחל, זון זעליג, שנור יאַכציע (און זייערע קינדער); טעכטער פון יצחק, זייערע מענער און קינדער.
שליטא מינדל (טאַכטער פון הרב וואַלדמאַן), איר שנור אסתר (פאַמעראַניע׳ץ), אייניק־לעך, רחל, מאַשע, יעקב, קינדער פון אסתר.
שמוקלער וועלפל און ראַזע מיט קינדער.
שמוקלער יונה און טייבל, לאה און אסתר.
זון שלמה.
שמוקלער לייזער און כאַסיע מיט זייערע קינדער.
שמיד מלכה (פרוי פון יצחק), זון מאיר, פרוי און קינדער — יעזשיק און אסתוריא.
שמידמאַן אברהם און דינה (אהרנזאַן).
שמש אברהם בן יהושע־מאיר, פרוי עלקע און זון.

שמש נפתלי בן יהושע־מאיר און פאַמיליע.
שמש אסתר בת יהושע־מאיר, מאַן לייבל, טעכטער — מאַיאַ, ליפקע און פייגעלע, זון יהושע־מאיר, בן־ציון, פרוי און קינדער.
שנייד־מיל (דער אַלטער פאַטער), זין, טעכטער איידימס, אייניקלער, פריינט זינגער, שווין; נאַך פריינט און משפחות.
שנייד־מיל אהרן, פרוי און קינדער.
שנייד־מיל משה און שפרה, טעכטער — מרים, רות און חייה, זון אפרים.
שניצער יעקב, זון מיכל און פרוי מיט צוויי קינדער.
שעוו גיטל, זין — יצחק און שמוליק.
שעכטמאַן אברהם, פרוי און קינדער.
שעכטמאַן פיוויש־בער און מינציע, זין שלום, טאַכטער שרה.
שער שלמה און עטל.
שפיל מיכל און פאַמיליע.
שפיל גבריאל („כלי־זמר") און טויבע, זין — משה, וועלוול, יאַנקל און זייערע משפחות.
שפילמאַן זעליג און משפחה.
שפילמאַן יצחק און זלאַטקע, זון און קינדער.
שפין אהרן און שרה, זין — זלמן, מאַטל.
וועלוול און אַשר, טאַכטער ברכה (מיט זייערע משפחות); פריינט: נחמן, לייבל, מארקל (מיט גרויסע משפחות).
שפין חיים און פרוי, זין — זלמן, איצל, לייב; און לייזער (געפאַלן אין די פאַרטיזאַנער).
שפין נחמן־לייב, פרוי און קינדער.
שפין עליע, פרוי און טאַכטער.
שפין יעטע, זין מיט פרויען און קינדער.
שפירא בערל און אסתר, טאַכטער אן זון.
שפירא יהושע, פרוי און קינדער.
שפירא יצחק, פרוי און קינדער.
שפירא צבי־הערש, פרוי כאַסיא און צוויי טעכטער — זיסל און פייגל, מיט זייערע מענער און קינדער — אפרים, חיים, יאַנקל, יצחק.
שפעטריק יצחק און פאַמיליע.
שרובא שמואל און רבקה, זין — אהרן און נחמן, טאַכטער חייה.

צוגאָב־רשימה און אַלגעמיינע פאַרצייכענונגען:

באקאליער אריה און נחמה, מיט זייערע קינדער.
פישמאַן יעקב און דבורה; ברידער — נחמן און סגדר, שוועסטער מרים.
פעלדמאַן משה און חווה; קינדער — דוד און דאָבא.
פעלדמאַן פישל און צילא; קינדער — דוד און דאדא.
שמוץ בנימין און רייזל; קינדער — דוד און דאדא.

*

לייזער דער היטלמאַכער, פרוי, צוויי זין, צוויי טעכטער.
דער דרדקי־מלמד און שמש פון סטאַלי־נער שטיבל — ר׳ יאַנקל, ליבא זיין פרוי, אַ זון, טעכטער.
לייזער, סלאווא. אַ זון מיט זיין פאַמיליע, טעכטער מיט זייערע פאַמיליעס.
די ברידער קירזשנערס — פון וואלאס־טינער גאַס, יעקב און פאַמיליע, זיין ברודער און פאַמיליע.
ר׳ אשר „פיראָג״, פרוי, אַ זון מיט זיין פאַמיליע, אַ טאַכטער און פאַמיליע.
שרה — פייוויש דעם „כלי־זמרס״ פרוי, גימל איר טאַכטער, פייוויש דער זון פון גיטל.
ר׳ הערשל דער שוסטער, אַ טאַכטער מיט איר פאַמיליע, נאָך א טאַכטער מיט איר פאַמיליע און אַ טאַכטער אָן פאַמיליע.
יידן פון דאָרף קאלק, נעבן דאָמבראָוויץ, אומגעקומען מיט אַלע געטאָ־יידן: הער־של, סאסל, דוד און פאַמיליע, שיינדל און פאַמיליע, מאַניע און פאַמיליע, איטקא און פאַמיליע.
יידן פון דאָרף זאַלוזשע: אברהם (א), פרוי, זין מיט פרויען און קינדער, טעכטער מיט מענער און קינדער.
אברהם (ב), דוואָסיע און קינדער. חיה, איר מאַן, זין מיט פרויען און קינדער, טעכטער מיט מענער און קינדער. די־גה מיט איר מאַן, זין און פאַמיליעס, טעכטער און פאַמיליעס. הערשל (א), רייזל, קינדער. הערשל (ב), שרה, קינ־דער. כאנטשיק דוד, סאסל, קינדער. ישראליק, שרהל, קינדער. ישעיהו, פרוי, זין מיט פאַמיליעס, טעכטער מיט זאַמיליעס.
יידן פון דאָרף ניוועצק: יידל ניוועצקער, פרוי, טעכטער און זין. אָשר ניוועצ־קער, פרוי, זון, שנור און קינדער, טאַכ־טער, אייידעם און קינדער.
יידן פון דאָרף ריצקי: אָשר, פעסיע זיין טאַכטער, זילבערפאַרב, דער מאַן פון פעסיע, משה דער זון פון אָשר, די פרוי פון משהן, אַ טאַכטער פון אָשר,



...בעת אין דאָמבראָוויץ איז אָנגעגאַנגען דאָס לעבן.

טיפע גריבער, רויטער ליים —
כ׳האָב אַ מאָל געהאַט אַ היים.
פרילינג — פלעגן סעדער בליען,
האַרבסט־צייט — פלעגן פויגלען ציען,
ווינטער — פלעגט דאָרט פאַלן שניי,
איצטער — בליט דאָרט ווינד און ווייַ.

ס׳האָט מיין היים אַ בראָך געטראָפן,
טיר און טויער זיינען אָפן
פאַר די רוצחים, פאַר די שינדער,
די, וואָס קוילן קלייַנע קינדער,
די, וואָס הענגען אויף די זקנים,
די, וואָס שאַנעוונען ניט קיינעם.

יאָ נאָך זיינען אַריבער,
פולע זיינען יענע גריבער,
און נאָך רויטער איז דער ליים,
יענער ליים איז איצט מיין היים.
דאָרטן ליגן מיינע ברידער,
די צעריסענע אויף גלידער,
די געשוחטענע אין שטוב,
די צעשאָסענע ביים גרוב.

טיפע גריבער, רויטער ליים —
כ׳האָב אַ מאָל געהאַט אַ היים...

שמואל האַלקין

די אָפּטיילונג פון יזכור־בילדער

אין דער דאָזיקער יזכור־אָפּטיילונג זענען פאַרעפנטלעכט געוואָרן צענדליקער בילדער, וואָס פאַראייביקן עטלעכע הונדערט פערזאָנען־געשטאַלטן און נעמען פון אונדזערע דאָמבראָוויצער קדושים. ס׳איז אַ גרויסער שאַד און אַ טיפער וויטיק, וואָס ניט אַלע אונדזערע קדושים זענען פאַראייביקט געוואָרן אין דער אָפּטיילונג אויפן זעלבן אופן.

ס׳איז באַקאַנט אין דער יידישער וועלט די איבערצייגונג, אַז כביכול הקב״ה טראָגט אויף זיך אַזאַ מין בגד, וואָס איז געניט און געשטעפט פון די בילדער און נעמען פון אַלע יידן, וואָס זענען אומגעקומען אויף קידוש השם, און אַז בקיץ כל הימים וועט ער פאָדערן דין־וחשבון פון דער רשעותדיקער וועלט לויט די עדויותן פון אָט דעם בגד.

טאָ זאָלן אַלע אונדזערע הייליקע פערזאָנען־געשטאַלטן און נעמען זיך איינגלידערן און צונויפפלעכטן מיט די דאָזיקע, וואָס זענען אין דער אָפּטיילונג פאַרעפנטלעכט געוואָרן און זאָלן זיי אַלע צוזאַמען זיך איינוועבן און איינפאַסן אינעם בגד פון כביכול הקב״ה.

און זאָלן די פערזאָנען־געשטאַלטן, וואָס קוקן אַרויס פון די דאָ פאַרעפנטלעכטע בילדער, דערמאָנען אונדז אַלעמען אַלע 4327 פאַרפיניקטע יידישע נפשות פון אונדזער היים־שטעטל דאָמבראָוויץ.

ת. נ. צ. ב. ה.



האַלצמאַן יעקב און זיין פרוי נחמה (לבית גילדענגאַרן), ז״ל. פון די ערשטע חובבי שפת־עבר והתנ״ך אין שטעטל. ביידע האָבן עולה געווען קיין ארץ־ישראל. מנוחתם כבוד בתל־אביב.



גילדענגאַרן יוסף ז״ל

גילדענגאַרן יוסף ז״ל, איז געווען אין שטעטל דער פּראָטאָטיפּ פון גרויס־יידישן וואַלד־סוחר, וואָס האָט פאַרקערפּערט מיט זיין פּערזאָן: פּראָגרעס, רחבות און אָנער־קענונג פאַר אַלץ וואָס איז געווען ״חדש״, אַזוי ווי זיין זיידע אברהמקע שרייבער ז״ל האָט זיך געפּירט אין די אַכציקער יאָרן פון 19טן יאָרהונדערט.

ר׳ יוסף גילדענגאַרן איז יונג געשטאָרבן. זיין פרוי מירל און די טעכטער רייזל, לאה און גאָלדע זענען אומגעקומען צוזאַמען מיט אַלע היטלער־קרבנות. הי״ד.

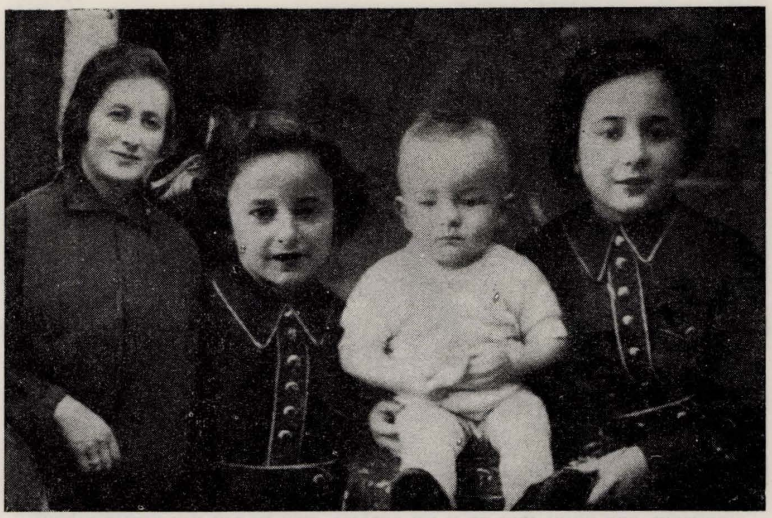

די ערשטע פון לינקס: וועלמאַן רחל, טאָכטער פון יעקב און נחמה האָלצמאַן, ז״ל.
רחלס קינדער (פון רעכטס): טאָכטער בעלאַ, זון מאָטעלע, טאָכטער טייבעלע ז״ל.



שאַץ רחל, טאָכטער פון ר׳ מיכל גאָלדשמיד, ז״ל; און איר מאַן (יבל״א).



גאָטליב דינציץ מיט איר זון משה, וועלכער איז אַ סך יאָרן געווען דער פאָרשטייער פון דאָמבראָוויץ אין פאָוויאָטאָוון סיימיק.

ביידע זענען נפטר געוואָרן אין ישראל. תנצב"ה.



פון רעכטס: מינציץ און פייוויש־בער שעכטמאַן; זייער טאָכטער שרה און זון שלום, ז"ל.





קאַנטאָר אברהם און פרוי ביילע, ז״ל.

פון די אָנגעזעענע משפחות אין שטעטל.



ניימאַן לייבוש ז״ל

ניימאַן לייבוש, ז״ל, איז געווען פאַרוואַל־טער ביי די גרויסע וואַלד־אַרבעטן אין דאָמבראָוויץ. ער האָט זיך געלאָזט גוט פילן אין אַלע שיכטן פון דאָמבראָוויצער ציבור: צווישן די פאַרמעגלעכע — מיטן מסחר; צווישן די אַרבעטנדיקע — אין זייער אַרבעט; צווישן די נויטבאַדערפ־טיקע — מיט צדקה. ער האָט עולה געווען קיין ארץ־ישראל מיט זיין גאַנצער משפחה. זיינע ביינער רוען אין ישראל.

יהי זכרו ברוך.



סידעלמאַן ר׳ מרדכי בן שלמה־נתן און פרוי חייה בת משה, ז״ל.
זיי האָבן זוכה געווען מיט רוב משפחה עולה צו זיין קיין ישראל. וועו זיי האָבן געוו׳ינט אין דאַרף דובע, האָבן זיי מקיים געווען די מצווה פון הכנסת־אורחים — מפתם נתנו לדל און געווען טייערע יידן.



ר׳ משה סאַסניק ז״ל.



פון רעכטס זיצן: רחל און ריקל, טעכטער פון ר׳ משה סאַסניק, ז״ל.
לינקס זיצט: רחל באַשאַק, בת יעקב־העריש שטראַם, ז״ל.
ס׳שטייט: קדיש שטראַם (יבל״א).



פּעסיע־בריינדל און ר׳ יעקב־הערש שטראָם, ז״ל.

דאָס איז געווען אַ משפּחה פון חסידות ווי אויך אנשי־מעשה. זיצנדיק אין דאָרף זאָלאָטאָיע, האָט זיך פון זייער שטוב אויסגעשטראַלט יידישקייט, הכנסת־אורחים און צדקה. זייערע קינדער האָבן זיך מתחנך געווען אין יידישקייט, פּאַרן פּאָלק, צו־גאָט און צו־לייט. טייער איז זייער אַלעמענס אָנדענק!

(אויפן זייט 335 — געפינט זיך אַ באַשרייבונג וועגן דער משפּחה)



שטראָם יוסף בן יעקב־הערש

ופּעסיע־בריינדל

אַזוי האָט אויסגעזען שטראָם יוסף נאָך זיין אומקום פון די הענט פון פּוילישע מערדער. הי״ד.



חנה און לייב ראָטענבערג, ז״ל, מיט זייער אייניקל בעבוס (אין מיטן).
ס׳שטייט: זייער זון יאַנעק (יבל״א).



אייזענבערג ר׳ מרדכי, ז״ל.
(זע אין בוך זייטן 166/7).



ר׳ מאַנדל נייַמאַן (בערעסטיער), ז״ל.
(מיט זיין אייניקל)



חנה און ר׳ איציע יונגשטיין, ז״ל.

פון די אַמאָליקע רייכע יידן אין שטעטל, אַן אָנגעזעענער טריסקער חסיד און לאַנגיאָריקער יידישער פּרעזעס אין ראָטהויז.



חנה־לאה בת אהרן פליישאן, ז״ל.

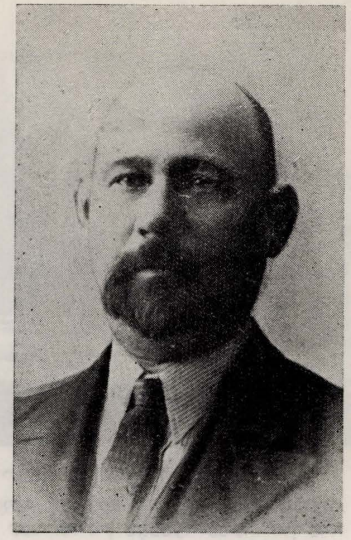

פליישאן אהרן, ז״ל



קינדער פון די פאַמיליעס פליישאן, ז״ל.



פון רעכטס: פליישאן יעקב (יבל״א), שמידמאַן דינקא בת רחל, פליישאן פייגל און יצחק (צווישן זיי זייער איידעם גדליהו פוריץ), פנינה פרענקל (תבל״א), אהרן קאַטיק (אומגעקומען אין קאַמף פאַר בערלין); אונטן — אברהמל און דינהלע, ז״ל.



אין טאָג פון אָפּפאָר קיין ארץ־ישראל פון פרענקל אברהם.

פון רעכטס: כאַרטשאַק יוסף, פרענקל אָשר, פרענקל יוסף, אהרנזאָן אליעזר, פרענקל יעקב, פליישאַן יצחק, פרענקל ר׳ שמריהו, זיין טאָכטער פּנינה, זיין פּרוי מלכה, פרענקל זעליג, פרענקל אברהם, שווארצטוך בצלאל, גאָלאָוועשקאָ דאָבא, די מוטער פון בערל שפּירא, פליישאַן פייגל, שוועץ יצחק, טילטשין מאיר, מענקא פון ווילין, כשר יעקב, פליישאַן מרדכי, פּערלשטיין שייע; אין פּענצטער: גורוויץ שמעון, לידינערן הדסה, טראַכטנבערג לאה, ז״ל.



ר׳ שמריהו פרענקעל (זיצט דער ערשטער לינקס) און די משפּחה, ז״ל.

רעכטס שטייט פליישאַן יצחק, וועמען מען האָט אין דאָמבראָוויץ גערופן ״דער צדיקל״, ז״ל.



בעבע און אַשר בן שמריהו פרענקל, ז״ל.
(זייער קינד, ס׳ערשטע אייניקל פון דער פאַמיליע פרענקל)

זיי האָבן נישט זוכה געווען עולה צו זיין קיין ארץ־ישראל און זענען אומגעקומען צוזאַמען מיט די היטלער־קרבנות, הי״ד.

לא אשכחך דומברוביצה!

לזכר אחי־יקירי אַשר, ז״ל.

דומברוביצה — דומברוביצה
עיר קטנה ומלאה דיצה;
מה מעטים היו תושביך
אך רבים הם הולילך.

יקרת לי עיירתי, מאד אהבתיך;
על אף הסרונותיך לא שכחתיך;
בכול מכול מצאתי בך,
כל הכבוד תמיד רק לך.

שונים ומשונים היו תושביך
מפוזרים הם בלעדיך;
בכל קצווי תבל תמצאם
שם על ילדיה מבכה האם.

אילו נסתרות מרמזים הם לנו
הצילו יקירי שרידים מאתנו;
בכל תפוצות הגולה תמצאום
אל מלא רחום וחנון.

לארצנו ישראל הקדושה היאספו
עזרה בחיבה לזקוק נא תנו;
ונשכב גם אנו בשקט לנצח
נקום נקמו באנשי הרצח.

פנינה פרנקל (אלטר)



לינקס: אַשר פרענקל, ז״ל.

רעכטס: יוסף כאַרטשאַק, ז״ל.

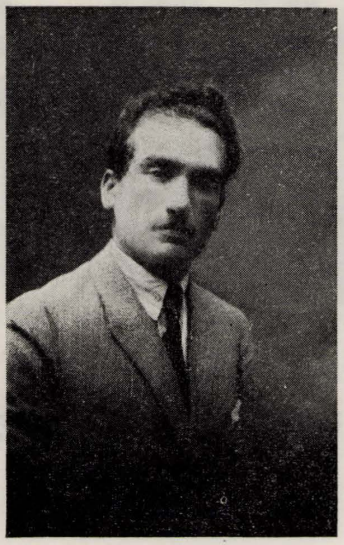

סילענדער צבי, ז״ל.
(איידעם פון ר׳ דוד־משה געגזל)



סילענדער פערל, פרוי פון צבי און זייער טעכטערל לאה, ז״ל.



מרדכי און לאה — די קינדער פון פערל און צבי סילענדער, ז״ל.

(אייניקלעך פון מרים און דוד־משה געגזל)



געגזל ליפקא, טאכטער פון מרים און דוד־משה געגזל, ז״ל.



די משפּחה פון ר׳ אריה־לייב גענזל, ז״ל.

ס׳זיצן פון רעכטס: רבקה, די מוטער מרים־לאה, בתיה, ברוך.

ס׳שטייען פון רעכטס: חנה, איטא, ברײנדל.



ס׳זיצן פון רעכטס: אריה ליבערמאַן (יבל״א), די מוטער אסתר מיטן אייניקל אויף די הענט, איר טאָכטער רענא, ז״ל.

ס׳שטייען פון רעכטס: ישראל, חיה, יעקב, ז״ל.



די משפחה פון ר׳ איציק ענטעל און זיין פרוי איטא (זיצן אין צענטער), ז״ל
רעכטס זיצן: לייטשיק מיט איר מאַן; לינקס זיצן: (צו לאַנגע יאָר) זייער זון ישראל
און פרוי שעווּל; נעבן ר׳ איציק — די אייניקלעך.
ס׳שטייען פון רעכטס: דוד, רחל, (אומבאַקאַנטע), גענזל אהרן בן יצחק.



גענזל ר׳ ישעיהו בן חיים, ז״ל



לינקס: טילא קלאַרמאַן, ז״ל.
רעכטס: די שוויגער פון איר זון אברהם
(שטייט צווישן די ביידע) ז״ל.



ר׳ עליע מנקר (מיט דער באָרד) און זיין משפחה, ז״ל.

(וועגן ר׳ עליע — זייט 348)



די משפחה פון ר׳ ישעיהו געגזל, ז״ל.

ס׳שטייען (פון רעכטס): געגזל איטקא, קלאַרמאַן שרה, געגזל שרה.

ס׳זיצן (פון רעכטס): רעזניק חווה, קלאַרמאַן אברהם (יבל״א) און זיין שוועגערין, געגזל רבקה, קלאַרמאַן מנוחהקע, ז״ל.



ס׳זיצן (פון רעכטס): לעווין זעליג ורעיתו כינקא בת חיים, ז״ל; סידעלמאַן גיטל (תבל״א); מלכה ז״ל, חינקה בת אהרן ז״ל; סידעלמאַן שרה ע״ה; סידעלמאַן איצל (יבל״א).
ס׳שטייען (פון רעכטס): פייגעלשטיין סנדר (לחיים ארוכים); די טעכטער פון פאַליק קאַווזאלא — חנה וכאסל (ע״ה), רבקה (לאריכת ימים); זעליג שליאמפער, ע״ה



טוראק בוניא (תבל״א) און מוראק ישראל, שנפטר בישראל (י״ג אלול תש״ך), ז״ל.
אין דאָמבאָראָוויץ זענען ר׳ ישראל און זיין פרוי געווען חברים פון „השומר הצעיר״. (ר׳ ישראל איז געווען אַן אַקטיוויסט חבר און פאַרשטייער אין ס׳רוב ציוניסטישע מוסדות אין שטעטל). אין יאָר 1934 זענען זיי עולה געווען קיין א״י.



די פאַמיליע באַקאליאר ז״ל



פישמאַן סנדר ז״ל



זרוי שמש עלקע און איר זון שיע־מאיר.
רעכטס: דער יינגל בצלאל און (לינקס)
לייבעלע — די קינדער פון זעליג און
חינקע לעווין ז״ל.



פישמאַן פישל ז״ל



פייגעלשטיין ביילקע בת ר׳ מיכל קראַצ־
מאַן, ז״ל (די אומגעקומענע פרוי פון
יצחק פייגעלשטיין, יבל״א).

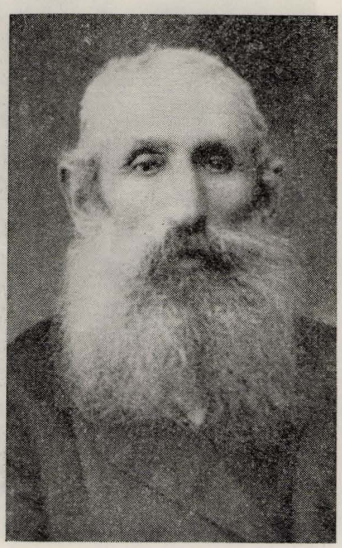

קראַצמאַן ר׳ מיכל, ז״ל.



קראַצמאַן מאַנעס בן מיכל ודינה (פון קריוויץ), ז״ל.
זיין פרוי טעמא און טעכטערל באַשע־חנה, ז״ל.

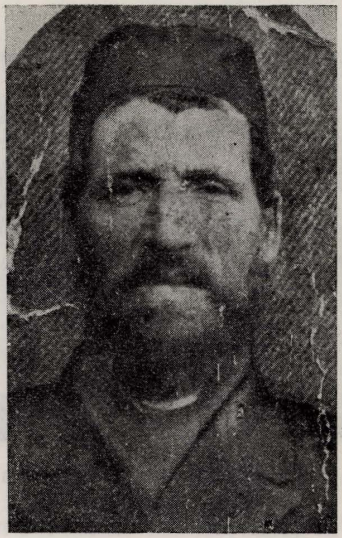

פייגעלשטיין ר׳ מרדכי בן בצלאל, ז״ל.



פייגעלשטיין חווה, ז״ל. (טאַכטער פון חיים ומרים, פרוי פון ישראל זעלצער).



פייגעלשטיין אהרן בן חיים ומרים דובער, זיין פרוי פערל בת מאַנעס קראַצמאַן, זייער טעכטערל זיסעלע, ז״ל.



ס׳זיצן (פון רעכטס): כינקא מיט איר מאַן ברוך בארמאן; זייערע קינדער שיווקע און ישראל שטייען רעכטס; נאַכער שטייען: פייגעלשטיין יעקב שמואל, רעכטס זיין טאָכטער כינקע, לינקס זיין פרוי ריווא און זון ברוך; נאַכער שטייט באַרמאַן שמואל, לעבן אים (ביים עק טיש) זיצט זיין פרוי חייה, לינקס פון אים שטייט פייגעלשטיין פיניא בת איסער, ז״ל.



פון רעכטס: פייגעלשטיין אברהם און זיין זון זלמן; פערלשטיין ישראל מיט זיין פרוי דינקע און קינד איצעלע; משה גאַמאַרניק מיט זיין פרוי מלכה (לחיים ארוכים); פייגעלשטיין משה (לחיים ארוכים); ביילע בת יצחק קראַצמאַן (די פרוי פון אברהם פייגעלשטיין), ז״ל.



לעווין קאָפּל בן צבי, הי״ד.

אך און ווי׳ אויף די יסורים פון יונגן בן תורה, וואָס די גויים פון דאָרף זאָלאָטאָיע האָבן אים אָנגעטאָן. אַלע באַקאַנטע מיתות אכזריות פון אַלע אַמאָליקע און היינטיקע סאַדיסטישע רוצחים, זענען בלייך אין פאַרגלייך צו זיין שרעקלעכן טויט, הי״ד.

*

„...שחה האשה לנביא ירמיה סח לאהליך בעד מכת סוערה עניה; עד יענה אל ויאמר דיה ויצילני מחרב ושביה״.

(קינת תשעה באב)

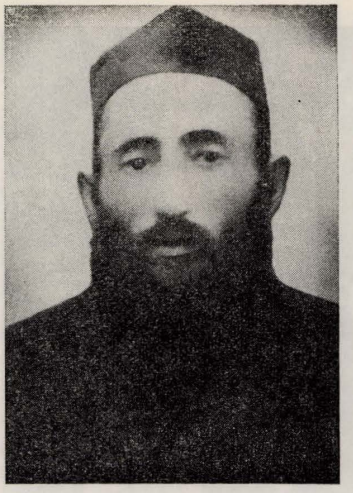

שו״ב לעווין צבי, ז״ל.



שיינמאַן שמעון, הי״ד.

ער האָט געטיילט דעם גורל פון קאָפּל לעווינס טויט. אויך ער איז דורך די זעלבע טמאהדיקע הענט און אין יענעם זעלבן טאָג פאַרפיניקט געוואָרן.
ארץ אל תכסי דמם!



אין צענטער: ר׳ לייב קאראס און זיין פרוי טשערנא (פון קרופּע); אַרום זיי: זין, שניר און אייניקלעך, ז״ל.

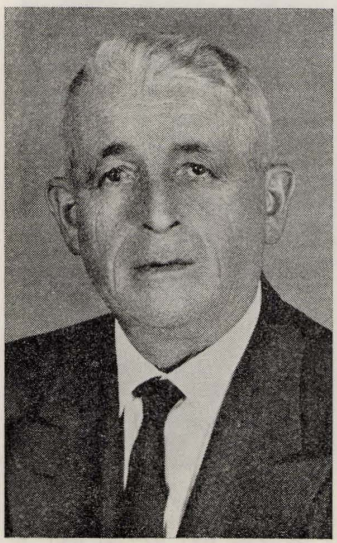

קאראס דב ז״ל.

דער פריצייטיקער טויט פון דב קאראס האָט פאַרשאַפט פיל צער אַלע דאָמבראָ־וויצער אין ישראל. ער איז געקומען קיין א״י פון דער ערשטער הכשרה פון „הפועל המזרחי״ אין דאָמבראָוויץ, מיט זיין פרוי (תבד״ל) נחמה בת יוסף קאַפּלאַן, אין יאָר 1934. נאָך אַ לענגערע צייט פון חבלי־קליטה און וואָגלענישן איז ער אַריין אין קאָאָפּעראַטיוו „אגד״. אין יאָר 1959 איז ער אַרויס אויף פּענסיע און פון דאַן געווען אַ חבר של הנהלת בית־כנסת „סיני״ אין רמת־גן. געווען דאָרט אַ שטענדיקער דאַוונער און צוהערער פון דף יומי.

אַלע באַוויינען זיין פּלוצימדיקן טויט, כ״א בתמוז תשכ״ב. יהי זכרו ברוך.



קאַפּלאַן זאב (יבל"א), זיין פרוי גיטל און קינדערלעך, משה און בת־שבע, אומגע־קומענע, הי"ד.



קאַפּלאַן מאַיאַ בת יוסף, ז"ל.
(אומגעקומען אין עלטער פון 20 יאָר)



לייב ב"ר יצחק און זיין פרוי טשערנא, ז"ל



יוגנטלעכע פון דאָמבראָוויץ, ז"ל.



לעווין־לוי אשר ואסתר און זייערע קינדער — בליומא, רבקה, פריידל, ז״ל.

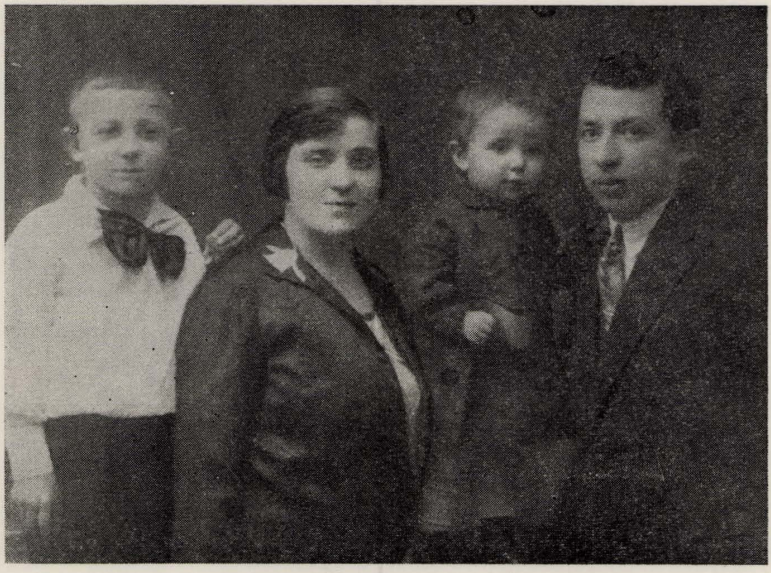

שפירא בערל און אסתר בת שמעון יסוד, מיט זייערע קינדער — משה און סאַניעלע, ז״ל.



בייגל מאַנעס ז״ל, זיין פרוי אסתר (תבל״א), זייערע צוויי אייניקלעך, זייער זון דוד (אומגעקומען) און טאָכטער (תבל״א).



די משפּחה פון ר׳ יצחק שטאָפער, ז״ל. לינקס: דער זון דוד, עולה געווען קיין ישראל און דאָ געשטאָרבן.



ר׳ אהרן געזנזל ז״ל, אין קרייז פון זיין משפּחה.



זאַמדווייס זאב און זיין פרוי קיילע, ז"ל.



זאַמדווייס רייזל, טאַכטער פון זאב, ז"ל.



זאַמדווייס אסתר, טאַכטער פון זאב, ז"ל.



פישביין ר׳ ישראל און זיין טאַכטער חיה באַביטש, ז״ל.



בורשטיין ר׳ אליהו, ז״ל
(נפטר געוואָרן אין ישראל ; זע וועגן אים עמוד 323).



די משפחה פון ר׳ מאיר פישביין החזן, ז״ל.



המורה פסח־אהרן פרידמאַן מיט זיין פרוי, די טאָכטער פון פּנחס מודריק, ז״ל.
(זע זייט 332)



אין וואַלד וויניאטשאווקע, די הכשרה־גרופּע פון ״הפועל־המזרחי״ אין דאָמבראָ־וויץ.

אין צענטער זיצן: ר׳ גדליהוס אייניקל פון בערעזשניץ, הרב ר׳ אהרן פּעטשעניק, פּייגעלשטיין אהרן און מאַטוסאָוו דאָדיק, ז״ל.



פון רעכטס: ר׳ מאַנדל בערעסטיער; (דער אינמיטן אומבאַקאַנט); ר׳ מאָטל לייבקעס, ז״ל.



פּאַטריוך משה און פראַדעלע פּערלין, ז״ל.



רעכטס: אייזנבערג בועז און זיין פרוי ביילקע (לחיים ארוכים); לינקס: אייזנבערג מרדכי און זיין פרוי חווהל, די טאָכטער פון ר׳ שלמה־מאירס, ז״ל.

אייזנבערג בועז און זיין פרוי ביילקע טרויערן אויפן טויט פון זייער יונגן ברודער, שוואָגער און שוועגערן ר׳ מרדכי און חווהל, וועלכע האָבן זיך אויסגעציי־כנט מיט אינטעליגענץ, הויכן ניוואָ, מעשים טובים, ברייטן וויסן אין יודאַיס־טיק, און אויך וועלט־וויסן. לויטערע נשמות, באַשאָנקען מיט אהבת ישראל און אהבת הבריות. אַלס אָזעלכע זענען זיי אייגעקריצט אין אונדזער זכרון.



פון רעכטס: ה׳ באַביטש און יונגשטיין משה (לחיים ארוכים). אין מיטן: פרוי באַביטש ע״ה, די טאָכטער פון ר׳ ישראל סלאָוועשנער, לערער פון תרבות־שולע אין שטעטל. נאָכן אומגליק און זיג אי־בער היטלער־דייטשלאַנד, האָט מ. יונג־שטיין אַרויסגעגעבן אַ יידיש וואָכנבלאַט פאַר דער שארית־הפליטה, וואָס האָט באַקלאָגט אונדזער חורבן און געראָפן צו העפלה — פאַר דעם יידישן נאַציאָ־נאַלן באַוווסטזיין, צום קאַמף פאַר ארץ־ישראל.



ס׳זיצן: אייזנבערג בועז, זיין פרוי ביילקע און זון אלכסנדר (לחיים ארוכים).

ס׳שטייען: קליינמאַן (שוועסטער פון ביילקע) און שעכטמאַן פון ראָווגע.



די משפחה פון ר׳ איצל און חנה ביטשיק (זיצן אין צענטער), אַרומגערינגלט מיט קינדער, אייניקלעך און פריינט, ז״ל.



ביטשיק דוד בן ר׳ איצל, ז״ל.



ביטשיק ר׳ איצל, ז״ל.



די ברידער ביטשיק, ז״ל.
פון רעכטס: פייגל מיט ר׳ חנינה, ר׳ מיכל, ר׳ איצל און זיין פרוי חנה.



ראָזענבערג ר׳ חיים און זיינע אומגעקומענע קינדער יונה און בתיה (אין צענטער) ויבדל״א זיין פרוי און קינדער אין ישראל: לינקס — זיין זון שמחה; רעכטס — זיין פרוי שיינדל.

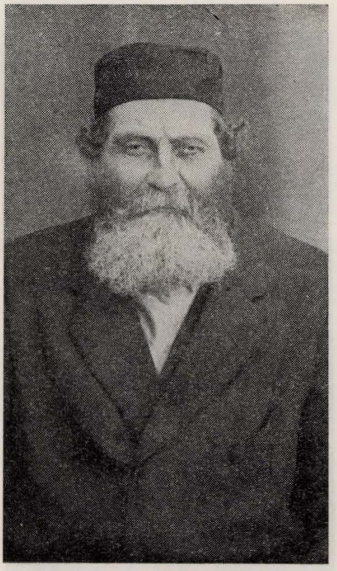

ר׳ אבא טשיפטשעוויטשער, ז״ל
(דער פאָטער פון ביטשיק חנה)



פערלשטיין סנדר און זיין פרוי בובא

מיט זייער קינד, ז"ל.



אונטן: פערלשטיין ישעיהו און וואלקון פייגל.

אויבן (פון רעכטס): סטאליאר מרים, סטאליאר רחל, סטאליאר חיה, ז"ל.



פערלשטיין יוסף, ז"ל.



פערלשטיין איטא, ז"ל.

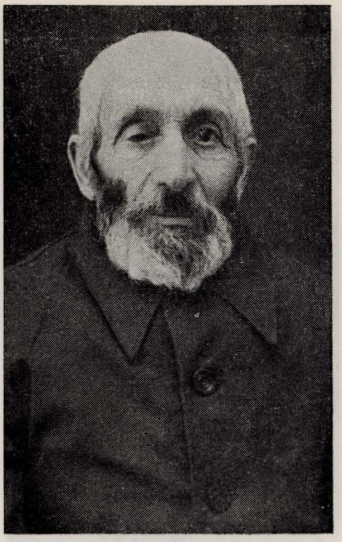

פעטשעניק ר׳ יוסף בן ברוך, ז״ל.
ער האָט זיך געראַטעוועט קיין רוסלאַנד נאָכן חורבן. אויף די חורבות פון דאָמ־ בראָוויץ, פאָר אַ קליין רעשטעלע יידן, האָט ער אָרגאַניזירט און באַגייט דאָס רעליגיעזע יידישקייט אין שטעטל. נאָכער האָט ער זיך געלאָזן קיין ישראל, און אין מיטן וועג איז ער נפטר געוואָרן. ת.נ.צ.ב.ה.



תבדל״א: פעטשעניק גיסיא (פרוי פון ר׳ יוסף).



לינקס (אויבן): מענדל סידעלמאַנס טאָכ־ טער, אויך פעטשעניק, טאָכטער פון יוסף פעטשעניק און חברטעס, ז״ל.



פון רעכטס: ברוך בן יוסף פעטשעניק (אומגעקומען אין דער רויטער אַרמיי); משה שטראָם, פערלשטיין און ישראל־ אהרן שעוו, אַלע צום לעבן.



בארמאן ברכה מיט איר טאָכטער רחל, ז״ל.



בארמאן יצחק און זיין פרוי רחל־לאה (פון טריפיטניע), ז״ל.



וואָראָנאַ ר׳ אברהם און פרוי מינדל, ז״ל. (זייער זו יחזקאל).



פעלדמאַן געניאַ, פרוי פון יעקב בן נפתלי, ז״ל.
(געשטאָרבן אין אשקלון י׳ שבט תשכ״ד).



קאָוזאַלאַ־רייזער יחיאל און זיין פרוי לאה, ז״ל.



די כלה־טאָכטער פון קאָטשקע רחל מיט די געסט, ז״ל.

אונטן זיצן (רעכטס): קאָפטאַן יונה, נאָך אים קאָפטאַן הערש־בער; אין דער שורה מיט דער כלה (רעכטס) שמייט חייה (יונהס פרוי), גאָלדע שווּעץ און די טאָכטער פון שיינמאַן שמעון.



פון אויבן: די פרוי פון פישמאַן מיכל;
די פרוי פון מושערן; פישמאַן מיכל;
שוואַרץ יוסף.



בעת אַ חופה אין דאָמבראָוויץ.
(אפשר וועט עמעץ דערקענען פריינט?)



דער דאָמבראָוויצער קן פון „השומר־הצעיר" (1933)



ס׳זיצן פון רעכטס: בעג רחל, סעגאַלאָוויטש שמעון, בעג שרה, קויפמאַן לייזער. אָט דאָס שיפל, וואָס שוועבט אויפן דאַמבראָוויצער טייך האָט אונדזער יוגנט אַליין געבויט.



אַ גרופּע יונגוואַרג אין דעם לעבעדיקן דאַמבראָוויץ.



פון רעכטס: דאָברושין לאה, פּאָטרוך סאָניע, בינדער צביה, ז״ל.



צאצקעס זלאָטקע בת שלמה, ז״ל.



ס׳זיצן (פון רעכטס): לאָנדאָו לייב, יבדל״א פרענקל אברהם, שוועץ יצחק, ז״ל.
ס׳שטייען (פון רעכטס): בייגל דוד, יבדל״א טילטשין מאיר, שעוו ישראל, פליישאן מאיר, ז״ל.



רעכטס: שוועץ מאיר און זיין פרוי פריידל, ז"ל.
לינקס: די פאָר „מעלשפּייז" (די פרוי ראזל איז פון דער פאַמיליע שוועץ), ז"ל.



שוסטער נחמה, ז"ל.



שוועץ יעקב בן שרה, ז"ל.



שוועץ גדליהו מיט זיין פרוי פרריידל, ז"ל.

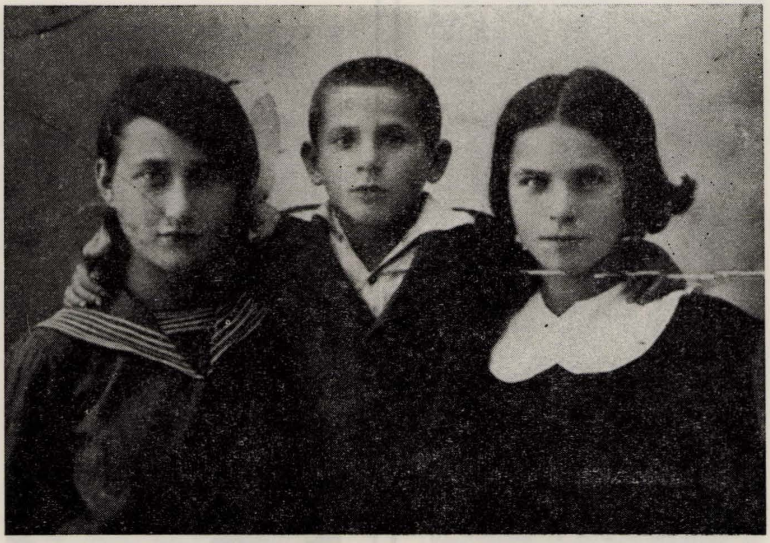

קינדער פון דער משפחה שוועץ (פון לינקס): ריסיאַ, יצחק, חיה, ז"ל.



מירקע און ר׳ חיים סטאָליאַר (אין צענטער), ז״ל.
רעכטס פון מירקען — נח; ס׳שטייען (פון רעכטס): נאָטע בן חיים, משה בן חיים מיט זיין פרוי ביילע, יוסף און צבי, ז״ל.

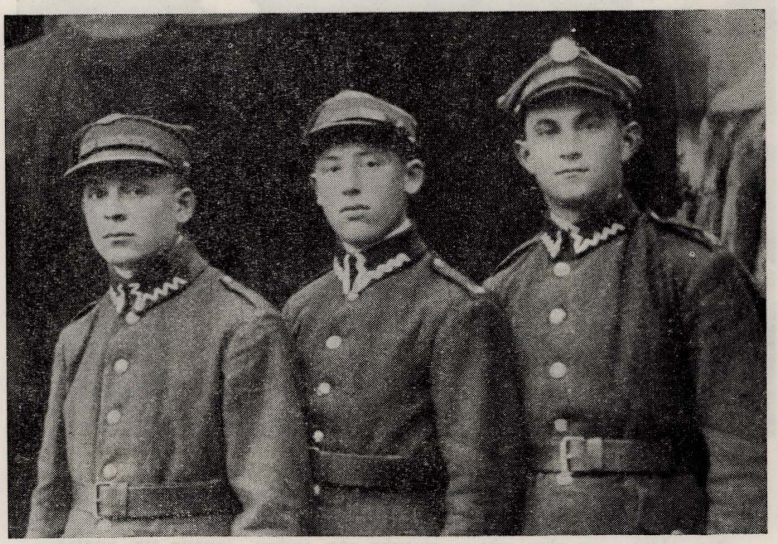

סטאָליאַר אברהם בן יוסף, פּערלשטיין שייקע, סטאָליאַר אברהם בן צבי.



פעטשעניק יוסף בן גדליהו ז״ל.



פסח שוועץ און פרוי בת־שבע, ז״ל.



ס׳שטייען (פון רעכטס): קאַגאַן יעקב און גוז שמחה, ז״ל.
ס׳זיצן (פון רעכטס): חנה־פריידל (די פרוי פון יעקב קאַגאַן); דער פאַטער פון יעקב; ברכה, פרוי פון גוז שמחה, ז״ל.
קינדער (פון רעכטס): גדליהו, דאָס קליינטשיקע זלאַטקעלע און איצעלע, ז״ל.



דאָמבראָוויצער יידן, ז״ל.

(אפשר וועט עמעצער דערקענען אַ ברוּדער, אַ שוועסטער, אַ פריינד?...)



אייזמאַן (שוועץ) מוסיא מיט איר קינד נחום, ז״ל.



אייניקלעך פון ר׳ גדליהו פּעטשעניק; די קינדער פון קאַגאַן און גוז, איידעמס פון ר׳ גדליה, ז״ל.



קינדער פון שוועץ מאיר (פון רעכטס): ביילקע, משה, נעכא און פּסח, ז״ל.



ס׳זיצן (פון רעכטס): מודריק ליבא מיט איר זון ברוך ז״ל.
ס׳שטיין (פון רעכטס): ברכה, די טאָכטער פון ליבא; ברייגדל, די פרוי פון ברוך, ז״ל.



פון לינקס: מרים און ר׳ אלתר מודריק (פון האָרוועני) און זייער זון אברהם, ז״ל.
ס׳שטיין (פון רעכטס): פנחס און טעכטער — פייגל און קרייַנצע, ז״ל.



לערמאן ר׳ אהרן־צבי, זון פון יהודה־לייב, ז״ל.



לערמאַן אסתר־רחל, טאָכטער פון משה־צבי, ז״ל.



ס׳זיצן (פון לינקס): מלכה און ר׳ משה סוויטשאר, זייער טאָכטער חנה מיט איר מאַן גדליהו פּאַלישוק, זייערע קינדערלעך — כאַסיאַ, ישראל, מאַכליאַ, הי״ד.

ס׳שטייען (פון לינקס): שמחה קוזאַ, זיין פרוי רחל (סוויטשאַר), עזרא סוויטשאַר, ז״ל; ולחיים ארוכים — רבקה ראובני (סוויטשאר) און מאַן נחום ראובני.



ס׳זיצן (פון רעכטס): (לחיים) קאַטשקע שמואל, ריסיא, דאַבל, יפה, די מוטער איטקאַ, אהרלע, דודל, דאַבעלע, מירעלע, ז״ל; ותבד״ל — עלקא.

ס׳שט׳יען (פון רעכטס): (לחיים): זעליג, קאַפּטאַן משה (ע״ה), חייקע קאַטשקע־קמחי (לאריכות ימים), אריה (ז״ל), דער מאַן פון חייקע, קאַטשקע צבי־דב, קאַטשקע אהרל, ז״ל.



ס׳זיצן (פון רעכטס): קאַטשקע שמוליק, סטאַליאַר ביילע, בארמאן משה, בארמאן בן־ציון, באַרמאַן אברהם, די פרוי פון באַרמאַן אברהם, באַרמאַן פּעסל, כהן משה, געזנזל חנה, מאַנקאַווסקי ברוך, ז״ל.

צווייטע שורה (פון רעכטס): פלעסקון חיה, סטאַליאר צבי, סטאַליאר ליובא, בארמאן חיה, שפירא יצחק, אייזנבערג לאה, ז״ל.

דריטע שורה (פון רעכטס): בארמאן אלימלך, געזנזל ראובן, ז״ל; ויבדל״א טענדלער אברהם.



ס׳שטייען (פון רעכטס): פישמאַן מרים, פישמאַן פייוויש, פישמאַן יחיאל, פישמאַן דבורה, יהושע בן נחמן, יהושע בן יהודה, משה בן יצחק, פישמאן נפתלי, פישמאן שמואל, וואלקון סענדער; און פישמאַן — סאַניע, פייגע, משה־בערל, ז״ל.

ס׳זיצן (פון רעכטס): פישמאַן ברוך, אויף זייער הענט זיין טאַכטער חנה; נאַכהער — יצחק, זיסקינד, רבקה, גאָלדע ; פישמאַן ר׳ נחמן, אויף די הענט זיין אייניקל (משה־בערס טאַכטער), וואלקון אהרן, וואלקון אייזיק, וואלקון דבורה, פישמאַן — חנה, פערל, רייצל, ז״ל.



פאַטרוך זאב, פרוי רבקה און טאַכטער מירל ז״ל



פרישקולניק יהושע (איידעם פון זאב פאַטרוך), זיין פרוי נחמה (טאַכטער פון זאב) און זייערע קינדער — יוסף און צפורה, ז״ל.



פערילשטיין יאָסקע, זון פון משה ז״ל.

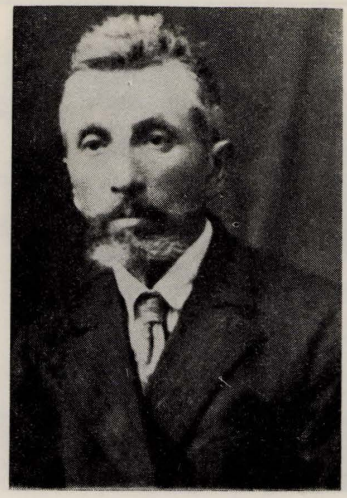

פערילשטיין ר׳ משה.



די משפחה פון ר׳ קלמן פעלד, ברודער פון ר׳ נחמן פעלד, ז״ל.
אין צענטער זיצט ר׳ קלמן פעלד, לינקס זיין פרוי שרה, נעבן איר דאָס קינד גיטעלע, ז״ל.
רעכטס פון ר׳ קלמן — די טאָכטער דבורה, אויף אירע הענט דאָס קינד בוזא, ז״ל.
ס׳שטייען (פון רעכטס): שפין שמעון (מאַן פון דבורה), פערל און שפרה, ז״ל, ויבדל״א אברהם.



לינקס: פאמעראניץ גאלדע (פרוי פון משה) זייער טאכטער עטל שליט"א און איר קינד רחלה, ז"ל.



המורה פאמעראניץ ר' משה, ז"ל.



שטאפער יהודית (טאכטער פון משה פאמעראניץ) מיט אירע קינדער — רחלה און מאשע, ז"ל.



דריי טעכטער פון ר' משה פאמעראניץ (אין צענטער — יהודית), ז"ל.



פון לינקס: כשר איצל און זיין פרוי ליבקה; הענקא די טאכטער פון כשר לייבל, ז"ל.

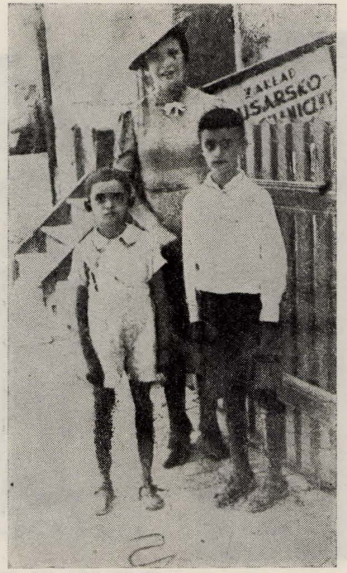

די פרוי קאפלאן מיט אירע צוויי קינדער, ז"ל
(די אומגעקומענע פרוי פון שלמה זאלוושער)



שמוץ רייזל לבית פעלדמאַן ז״ל.





אַ ״שנה טובה״ פון י. ראָזנצווייג (אין יאָר 1933), — פאָטאָמאָנטאָזש פון דאָמבראָוויצער בילדלעך (הויבן לינקס — די גרויסע שול).

יצחק פּייגעלשטיין

סוף דבר...

קידוש השם

צווישן די געפונענע כתבים פון אומגעקומענע יידן אין אונדזער געגנט, איז פֿאַראַן אַ רשימה פון צענדליקער יידן, וואָס זענען געפֿאַלן פון מערדער־הענט, בעת זיי זענען געגאַנגען מציל זיין אַנדערע יידן פון סכנות. מיר פֿאַרצייכענען דאָ בלויז עטלעכע אַזעלכע פֿאַקטן וואָס זענען פֿאַרגעקומען אַרום דאָמבראָוויץ, און זענען נישט דערמאָנט געוואָרן אין דעם יזכור־בוך.

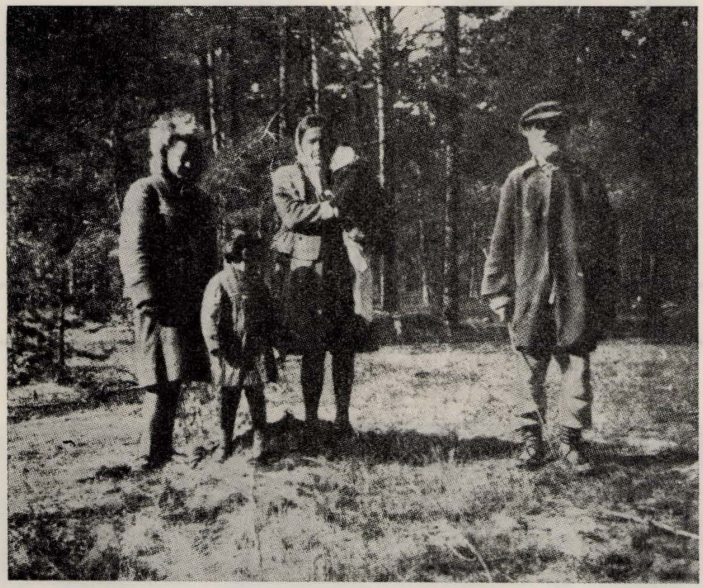

פון די ערשטע „וואָלד־יידן, בעת זייער עולה־רגל־זיין צום ברודער־קבר אין סאַרנע.

קידוש־השם איז דער אויסדרוק פון לאָזן זיך אומברענגען פאַר יידישע אַדער אַלמענטשלעכע צילן. דער רמב״ם הקדוש טיילט איין אין מדריגות: וועמען מען מוז, וועמען מען דאַרף נישט, וועמען מען טאָר נישט און וועמען מען איז עתיד לתת את הדין פאַר לאָזן זיך אומברענגען, אפילו וועמען ס׳איז קידוש־השם.

ס׳איז פאַראַן אַ כלל, אַז וועמען מען וועלט אומגעברענגט נאָר דערפאַר וויל מען איז אַ יוד, וועלט דאָס פאַרעכנט אַלס קידוש־השם. וועמען גויישע רשעים פאַדערן פון אַ יידישן ציבור אַרויסצוגעבן אַן אומשולדיקן יידן אויף הרגענען, אָבער דער ציבור שטעלט אין זייערע לעבנס און גיבן נישט אַרויס דעם יידן — איז דאָס קידוש־השם.

אַזאַ פאַקט איז געשען אין אַ שטעטל, בימי ה"געסטאַפּאָ", וואָס איז געקומען אין געטאָ ערב פורים און געזאָגט: "מאָרגן איז ביי אייך פורים און מיר וועלן פייערן מיט אייך צוזאַמען דעם יום־טוב, אויף אונדזער דייטשישן שטייגער — גיט אונדז אין "יודע", מיר וועלן אים הענגען ,אַזוי ווי איר האָט אַמאָל געהאָנגען המנען". היות מען האָט קיין "יודע" נישט ארויסגעגעבן, האָבן זיי געמאַכט פורים אין דעם קליין־שטעטלע, זיי האָבן געמאַכט אַ בלוט־באָד.

אין די פינצטערע יאָרן זענען יידן געגאַנגען אויף קידוש־השם, בכדי אויסצולייזן דאָס בלוט פון געהרגעטע יידן אָדער נקמה נעמען פון רוצחים, וואָס האָבן פאַרפאַלגט יידן. קידוש־השם אין יענע יאָרן, האָט געהייסן, זיך ווארפן אין קאָמף קעגן מערדער־באַנדעס, גרעסערע אין צאָל און בעסער באָוואָפנטע, כדי אַלטע יידן און מאַמעס מיט קינדער זאָלן זיך קענען ארויסבאַקומען פון גיפערלעכע מערדערלעכע לאַפעס. קידוש־השם אין יענע יאָרן, האָט באַדייט, גיין הונדערט קילאָמעטער דורך אומוועגן צווישן מערדערלעכע אוקראַינישע דערפער און זיך דורכרייסן נעבן דייטשישע גאַרניזאָנען, כדי צו ברענגען אין וואַלד אַ מערדער פון יידן.

די יידישע פאַרטיזאַנער י. אַלשאַנסקי און שמעון פייקאָוו האָבן געהערט, אַז נעבן אַן אוקראַינישן דאָרף זענען פאַרשטעקט צוויי יידישע יינגלעך. זענען זיי אין גרויס סכנה אַדורכצוגאַנגען דעם וואַלד, אָפּגעזוכט די צוויי קינדער און דערפירט זיי צו אַ כוטאַראַניץ, ווועמען זיי האָבן געמאַכט פאַראַנטוואָרטלעך פאַרן לעבן פון די קינדער. מיט אַ פּאָר וואָכן שפּעטער איז מען געגאַנגען און געבראַכט די קינדער אין דער פאַרטיזאַנער־סטאַווקע, אין וואַלד אַריין. דאָס אַלץ איז פאַרגעקומען ווען איבער אוקראינע האָבן געבושעוועט מערדער־באַנדעס אויף שריט און טריט.

אַ פאַרטיזאַנער־גרופּע איז אַוו"ס אויף דיווערסיע — אַ צענדליק פאַרטיזאַנער, צווישן זיי איין יידּ. די 9 גויים זענען געקומען צוריק, נאָר דער איינער יידּ איז נישט צוריקגעקומען, מען האָט געזאָגט, אַז ער איז געפאַלן אין וועג. די יידישע פאַרטיזאַנער פון דער איינהייט האָבן אָבער דערשמעקט, אַז דעם יידּ האָט דערשאָסן אויפן וועג איינער פון זיינע פאַרטיזאַנער־חברים. ס'איז אָבער שווער געווען אויפצוווייזן אָט דעם געפערלעכן פאַררעטערישן טאַט, ווייל די עדות האָבן נישט געוואָלט עדות־זאָגן. די יידישע פאַרטיזאַנער האָבן נישט געוווּסט ביז ס'איז געקומען אַ געלעגנהייט און דער מערדער איז דערשאָסן און באַגראָבן געוואָרן...

בערל טורקעניטשס פרוי איז פאַרפיניקט און אומגעבראַכט געוואָרן דורך אַ סערניקער כוטאַראַניץ, דווקא אַ געוועזענער ידיד פון בערלען. אין סערניק זענען דאָן געשטאַנען די גיפערלעכסטע אוקראַינישע פאָליציסטן און אַ שטאַרקער גאַרניזאָן גסטאַפּאָ־לייט. האָבן זיך אָבער יידישע פאַרטיזאַנער נישט אָפּגעשראָקן, מען איז אַוועק צו יענעם כוטאַראַניץ און געצאָלט מיט בלוט פאַר בלוט. מען האָט אויך געהייסן זיינע שכנים אָנזאָגן אין אַלע דערפער, וואָס האָבן געדינט אַלס נעסטן פאַר יידן־מערדער, אַז פאַר אומגעבראַכטע יידן וועלן אומקומען גאַנצע דערפער.

די אַלע יידישע פֿאַרטיזאַנער, וואָס האָבן אָנגעפירט די א״ד־אַקציעס פון גאולת דם יהודי זענען באַוואוסטזיניק געגאַנגען אויף קידוש־השם, און די יעניקע פון זיי וואָס זענען אומגעקומען ביי ענלעכע אַקציעס — זענען אומגעקומען אויף קידוש־השם. ס׳איז דעריבער פֿאַרדריסלעך און פיינלעך, וואָס געוויסע קרייזן פֿאַרשפֿרייטן איבער דער וועלט מכלומרשטע אינפֿאָרמאַציעס וועגן יידישע פֿאַרעטערס און פֿראָוואָקאַטאָרן, וואָס האָבן אַרויסגעגעבן יידן אין די הענט פון די היטלעריסטישע מערדער.

לכן, האָבן מיר אין אונדזער יזכור־בוך פֿאַרצייכנט פיל פֿאַקטן פון מסירות־נפש און קידוש־השם ביים אָפּפֿאַרטעוועטן דאָס לעבן פון יידן אָדער נקמה גענומען פֿאַר דער־מאָרדעטע יידן, פֿאַקטן, וואָס באַווייזן דעם הערשׁיום, טאַקטיק און חכמה פון יידישע פּאַרטיזאַנער אין קאַמף קעגן די דייטשן און זייערע מיטהעלפֿער. ס׳איז ווייט נישט דער גאַנצער צעטל פון די דאָזיקע פֿאַקטן, אָבער מען קען זיי קאָנפֿראָנטירן און קאָנ־טראָלירן אין ישׂראל, ווו ס׳לעבן באַשיידן די אָפּגערעטעוועטע גיבורים פון לעצטן קידוש־השם, די געווען פֿאַרטיזאַנער: י. אָלשאַנסקי, אליק אָבוגאָוו, פנחס געזנזל, יהודה צאַצקעס, משה קאָווזאלא, ברוך מאַנקאָווסקי, שמחה ראָזנבערג, נחמן טורקעניטש, קאָז, פורעם, פעלדמאַן, גאָלעצקי, די ברידער און שוועסטער לאַנדאָ, די משפּחה ראָטענ־בערג, פּנחס ניימאַן, מודריק, שמעון פּייקאָוו, דער פּאָטער פון לייבל פּישמאַן א״א.

די יעניקע פֿאַרטיזאַנער, וואָס זענען געגאַנגען אויף קידוש־השם און זייערע ביינער זענען געבליבן ליגן אין דער צעשפּרייטונג פון פֿאָלעסיע — כבוד זייער אָנדענק! א דאַנק זייערע העלדישע מעשׂים איז געבליבן דאָס שארית־הפּליטה פון דער דאָמבראָוויצער פֿאַרשניטענער יידישער קהילה.

דריי גניזות פון געשענדעטע ספרי־תורות

הדרן עלך מסכת דומברוביצה והדרן עלך;
דעתן עלך מסכת דומברוביצה ודעתן עלך.

לא תתנשי מינן לא בעלמא הדין ולא מנכדי נכדינו בדורות הבאים. ותהא בתוכי תוכינו זכרון: אהרל בר ישראל, בערל בר ישראל, געצל בר ישראל, דאדל בר ישראל, הערשל בר ישראל, וועלפל בר ישראל, זלמן בר ישראל, חיים בר ישראל, תודרס בר ישראל, יאנקל בר ישראל.

אנחנו וצאצאינו וצאצאי עמך בית־ישראל, שראינו במו עינינו את דומברוביצה השחוטה, יחד עם שאר קהילות קדושות, שחוטות אף הן, לעולם לא נשכח את „ופקד פקדתי" — כיצד אנשי דמים ומרמה, שדים מבאר־שחת, פקדו במיתות משונות ואכזריות את עמך ישראל: גברים ונשים, זקנים וזקנות, אבות ואמהות על עולליהם וטפם, אחים ואחיות, בני־ישראל ובנות־ישראל; שרפו אנשים חיים, קברו אנשים חיים, חנקו והרגו ללא־רחם.

יתגדל ויתקדש שמה רבא!

בזמן ההוא היתה השכינה בהסתר בעולמות הרחוקים והקב"ה ברא ויצר עולמות עליונים, אך בעולמות קרובים ותחתונים התרוקן האיש מכל קורטוב של אמונה וניצוץ אלוהי, השליטה כאן היתה בידי השטן האשמדאי והמשחיתים שלו והם עשו בנו טבח והרג. אבל עתיד לאחיא מתיא ולמבני קרתא דירושלם ולמעקר פולחנא דאשמדאי ולאתבא פולחנא דשמיא לאתריה בחיי דכל בית־ישראל בעגלא ובזמן קרוב.

אַט אַזוי איז געשריבן אין די אַלטע גמרות, ליבע מדרשים, הייליקע ספרי־תורות, וואָס זענען דורך די מערדער געשענדעט געוואָרן. פון הייליקע יריעות האָבן די טמאים פֿאָדקלייקעס אין זייערע שטיוול געמאַכט און פֿאַפֿאַנקעס אויף צודעקן זייערע פערד. הונדערטער ספרי־תורות פון גאַנץ וואָלין זענען געווען צעשפרייט און האָבן זיך געוואַל־גערט אויף די ראָוונער טראָטוּאָרן, מיטן אויפשריפט: „זיג היטלער". וועָן אָבער די פֿאַרטיזאַנער האָבן היטלערס ס.ס.־לייט פון ראָוונע פֿאַרטריבן, האָבן דאָמבראָוויצער און סערניקער יידישע פֿאַרטיזאַנער, ווייַנענדיק מיט ביטערע טרערן, צונויפגעזאַמלט די געשענדעטע יריעות און צעטראָטענע ספרי־תורות. זיי האָבן אויפן ראָוונער בית־הקברות, נעבן קבר פון בערעזנער צדיק רבי מאירל, אויסגעמויערט אַ מערה און דאָרט געמאַכט אַ גניזה. אַ ייד מיטן נאָמען שוסטער, צוזאַמען מיט י. פ. פון דאָמבראָוויץ, האָבן בעת דער גניזה געזאָגט „קינה על ספרי־תורות" ווי אויך קדיש, און די הונדערט־יעריקע קברים האָבן מיטגעווויינט מיט די לעבעדיקע ביים זאָגן דעם קדיש. יענער יאָמערלעכער קדיש פון לעבעדיקע און טויטע צוזאַמען, האָט אוודאי געשפּאָלטן די



בעת דער קבורה־גניזה אין ראָוונע, פון צונויפגעזאַמלטע געשענדטע ספרי־תורה איבער וואָלין.
אונטערן מגן־דוד שטייט יצחק פייגעלשטיין.

הימלען און מיר אַלע האָבן ממש געפילט ווי כביכול ווײַנט־מיט און ווי ס׳צעשפרייט זיך דאָס בת־קול: „אוי להם לרשעים מעלבונה של תורה".

אין דאָס שטעטעלע ראָפאָלאָווקע האָבן מיר אין אַ חזיר־שטאַל אַנטדעקט צעריסענע יריעות פון ספרי־תורות, אויסגעשמירטע אין צוואה. מיר האָבן צוזאַמענגעקליבן די גאַנצע יריעות און צוזאַמענגעשטעלט אַ „תורת השם תמימה" — די דאָזיקע ספר־תורה האָט ר׳ יצחק זשוק געבראַכט קיין ישראל און זי איינגעפאַסט אין היכל פון אַ קליין בית־מדרשל (אויף זיין נאָמען) אין קרית־חיים ביי חיפה. פאַר די געשענדטע־צעפוילטע יריעות, אויף וועלכע ס׳זענען אויך געווען סימנים פון פאַרגליווערט בלוט, אַ באַווייז, אַז די דאָרטיקע יידן האָבן מקיים געווען כפי שנאמר: „נהרגים וספרי־תורה בזרועותיהם" — פאַר יענע יריעות האָבן מיר אויף ראָפאָלאָווקער בית־הקברות אויסגעבויט אַ מערה און געמאַכט דאָרט אַ צווייטע גניזה. דער דאָמבראָוויצער ייד י. פ. האָט דאָרט געזאָגט אַ נייעם צידוק־הדין און ער האָט געפילט, אַז אָרום אים האָבן זיך פאָרזאַמלט אַלע הרוגי־מלכות פון אַלע דורות און יאָמערן צוזאַמען מיט אים על עלבונה של תורה.

און לבסוף — אַ דריטע גניזה, ביי וועלכער ס׳זענען בייגעווען אַ מנין דאָמבראָוויצער לעצטע יידן און אויך איין ווילנער ייד.* אַלע צוזאַמען זענען דאָן געווען ווי אַ שוואַרצע האָלאָווקע, וואָס איז פאָרבליבן צו טליען וווייטער ביים ביטערן לעבן, נאָך דער גרויזאַמער שריפה וואָס האָט אָרומגענומען שטעט, לענדער און קאָנטינענטן. צווישן דער דאָזיקער גרופּע האָבן זיך געפונען: מרדכי פליישאן, יצחק פעלדלייט, בערקא פּערלשטיין, חיים האָכמאַן, יוסף פּעטשעניק, שמואל קליגון און משה קאָווזלא. די גרופּע איז געווען באַוואָפנט מיט צוויי מאַשין־געווער, געריכטעט צום דוקאראָווסקער וואַלד, וואָס איז צו יענער צייט נאָך געווען אַ מקום־לפּורענויות, וויל דאָרט האָבן זיך נאָך גענעסטיקט אוקראַיניש מערדער. די יידן האָבן איינגעוויקלט אין וווייסן לייוונט אַ פּסולע געשענדעטע ספר־תורה, — זיי האָבן זי פאָרברענט און פון דעם הייליקן אַש געמאַכט אַ גניזה אין אַן אויסגעגראָבענעם קבר. אויפן בית־החיים האָט איינער פון די צען דאָמבראָוויצער יידן, וועמענס וועג צוריק אין שטעטל, צו זיין אויסגעהרגעטער קהילה, האָט געפירט דורכן פוילישן פיניקונגס־לאַגער קאַרטוז־בערעזע און שפּעטער דורך רוסלאַנד, — דער דאָזיקער ייד האָט געזאָגט „איכה" ביים אָפענעם קבר און יאָמערלעך געקלאָגט אויף דער שקיעה פון יידישקייט. אוודאי האָט דאָן כביכול ברוך־הוא, מיט זיין הייליק־מעכטיקער האַנט, געמוזט פאַרשטעלן זיינע אויגן...

בעת דער דאָזיקער דריטער שריפה־גניזה האָט אַ לעצטער מניין דאָמבראָוויצער יידן געזען באַשיינפערלעך, ווי אַזוי גוילין נשרפין ואותיות פורחות באויר, אָט יענע אותיות פון וועלכע מקובלים האָבן געמאַכט גימטריאות און קשרים און אַנטדעקט די זמנים פון באחרית־הימים... אין מיינע קינדער־יאָרן האָט מיר מיין מאַמע ע״ה געצייגט די־אָט אותיות, ווי אַזוי זיי שטייען אויסגעשטעלט אויפן לויטערן הימל...

---

* ער האָט מיר דערציילט וועגן דער דאָזיקער דריטער גניזה. (י. פ.)

רשימת מחירים מבוקרת לפי סעיף 9 :

אלכוהול רפואי, ס"מ	—.120 ליר
אספרין דגול, אריזה	—.061 »
בריאל חדש, ס"מ	—.001 »
בתולה קטנה, מחברת	—.001 »
גפרורים אמר, אריזה	—.021 »
דגם ראשי, קרטון	—.001 »
דגם משני, ס"מ	—.001 »
דגל רשמי, ס"מ	—.001 »
דג רוח, לב־ס	—.001 »
מחיר כולל חבר בפקח ומעלה, רשימון	—.001 »
חדר לב, מחברת	—.001 »
חשמל ומכונות: חדרי מאגר, מגש	
... וחלון, מגש לב	—.151 »
מרפאת בני, אריזה	—.001 »
מרפאת רפואי, קרטון	—.001 »
מרפאת שדה, אריזה	—.001 »
מרפאת שרות, מחברת	—.001 »
מרפאת תל־אביב, אריזה	—.015 »
מרפאת רפואי, קרטון	—.001 »
מרפאת שרות, רשם לב	—.001 »
נ"ר מרפאת שדה, מגש	—.001 »
נאשים רגיל מרפאת קרטון, רשימון	—.001 »
עבד, מרפאת, מגש	—.001 »
עבודת יד, ס"מ	—.001 »
עבודת שדה, מגש	—.001 »
עבודת שרות, אריזה	—.001 »
עבודת שרות, רשם לב	—.001 »
עבודת שרות, מחברת	—.001 »
עבודת שרות, מחברת	—.001 »
עבודת שרות, מחברת

בסיום הספר, אנו חוזרים ומביעים בשם קדושינו, תודה עמוקה לכל החברים, שהקדישו מזמנם וממרצם להוצאת הספר; בחלקם נזכרו בדפים 6, 1, ו־434, אולם כאשר נתגלו קשיים כספיים וטכניים, נרתמו לפעולה החברים הגרים בבת־ים, ובראשם החבר מאיר לנדוי, וכמו כן הח' פישמן אפרים מרמת־גן, מאיר טילטשין מתל־אביב, ויעמדו על הברכה הח' משה ופני קצמן, אשר בדירתם נתקיימה הישיבה הראשונה (המיסדת) והמשיך לעזור בכל מיני דרכים לענין הספר.

אין די תשובות הרשב"א (ס' תקפ"ב) ווערט געזאָגט אַז ס'איז אַ מצוה מפרסם צוזיין די נעמען פון די ווָאס זענען מנדב אויף אקהל' שעזאך'.

זה הדבר אשר צווה ד' לאמר, גאָט אַליין הייסט צוה ד' לאמר אויסרעכענען ,,ועל אחת כמה וכמה, לשם הנצחת קדושינו ז"ל.

און מיר דערמאַנען לברכה די הייזער אין וועלכע מיר האָבן נעכט געזעסן און קארעגירט דעם חומר פאר דעם ספר:

בית־בן־דור; זלצמן; חיגר; סולימון; פיגלשטין ופרנקל.

רשימת התורמים ממאה ל"י ומעלה:

איזנברג יפה ומינה, ת"א —.150 ל"י
אוסטר ברמן, ארה"ב —.160 "
בייזמן חיים, ת"א —.100 "
גוטליב אברהם, רחובות —.100 "
גילדנגורן אשר, ארה"ב —.120 "
גנזל יחיאל, צרפת —.100 "
גנזל משה, ת"א —.100 "
גנזל ראובן, ת"א —.100 "
זק דוד, בת ים —.100 "
טורוק בונה, לזכר בעלה ישראל, רחובות —.100 "
לנדוי לב, שויצריה —.100 "
האחים והאחות: לנדוי מאיר, משה וחיה, מבת ים —.105 "
סולומון בני, ארה"ב —.100 "
סולומון יצחק, קנדה —.700 "
פולק ברמן, ארה"ב —.300 "
פישמן אפרים, [redacted] —.100 "
פישמן דב בריל, ארה"ב —.540 "
פישמן יהושע, עפולה —.100 "
פישמן אפרים, רמת גן —.100 "
ד"ר פישמן יוסף, חיפה —.100 "
האחיות ד"ר פיגלשטיין קורץ חנה, וחיה לוין, בנות יצחק לזכר אמם, בילקה —.100 "
פצ'ניק ליב, צרפת —.100 "
פרלשטיין ליב, ת"א —.100 "
פרלשטיין ישעיהו, חיפה —.100 "
פרנקל בני המנוח שמריהו בשם אמם מלכה לאריכת ימים —.100 "
קצמן משה פני, ת"א —.200 "
קנטור יצחק, צרפת —.600 "
קרצמן דוד ואחיותיו ברינדל ואסתר, לזכר משפחת קרצמן מנס וטעמא ובנותיהם —.100 "
האחים שורץ, ארה"ב —.150 "
בני ושינגטון ע"י חפשי —.630 "
בני ניו יורק ע"י סולומון —.975 "
בני ארגנטינה ע"י פטרושקה שחטמן —.1824 "
אחינו בבת־ים: שמש משה, זולוטו דוד קגן משה, ביידר אהרן —.125 "
פרימן, אורוגוויי —.100 "
ד"ר פצ'ניק, ארה"ב —.130 "

מפתח השמות של המחברים

זוכצעטל פון די אויטארס

ביי יעדן נאָמען איז באַצייכנט דער טייל פונעם בוך (הקדמות־הק./א/ב/ג/ד/תוספות־ת.) ווו אויך דער עמוד ווו ס׳הייבט זיך אָן די פּאַרפּאַסונג.

אַבוגאָוו אלעק — ג/636

אבטיחי־הדרי א. — ב/312

אביזן יהודה — ב/291; ד/686

אבנר (ווייגער) יצחק — א/120

אונגער מנשה — ת./810

אייזנבערג יפה — א/107

בארמאן בנציון — ד/704

בָּארמאן (אסטער) מעניע — ת./817

בודניק מרים — ד/700

בורשטיין מאנעס — ב/309—413; ד/698

ביאלער (לעווין) דבורה — ג/562

בן־דור (בינדער) א. ד. — א/62

בן־דור (פּעטשעניק) מירה — א/226; ב/314

בערגער בצלאל — ד/713

גאטליב משה — א/127

גולובשקה (פּלישון) דבורה — ב/332

גינדעלמאַן מישא, אינזש. — ג/580

געזנל פנחס — ג/436—619

גרובער ש. — ד/695

דובער (פּייגעלשטיין) יוסף — ד/715

דובער (פּייגעלשטיין) סנדר — ב/406; ג/583

האכמאן חיים — ג/536

האלצמאן בצלאל — ד/703

הורביץ־קומינקובסקי שרה — א/108

וואלקון סנדר — ד/702

וויינער יעקב — ג/435

וורונה שבתי — ד/685

זאַלצמאַן אריה — א/85

זאַלצמאַן שמואל — הק./10; א/21; ב/253

זרם (שטראם) קדיש — ב/335

זרם שרה — ב/313

חפשי (בייגל) יוסף־חיים — ב/387

יסוד (בילינקה) שושנה —א/125

ירדני (בערמאַן) י., ד״ר — א/109

ירדני (ביטשיק) צבי — א/113

כארפאק מאַטל — ב/405

לאַנדאו עוזר — ד/712

לוי יוסף — ב/302

ליבערמאַן חיים — הק./12

מאנקאָווסקי ברוך — ג/616

מושער (לאַנדאַו) זלאַטקע — ב/385

ניימאַן פּנחס — ג/446

סאלאמאן (הויכראך) יצחק — א/232; ת./826

סוסעל סימקא — ג/566

עובד (שמש) מיכאל — ב/304

פּאטרוך יוסף — ב/333

פּאַרפּלמאזע פּיניע — ג/631

פּיאלקאָוו יעקב — ב/326

פּיאלקאָוו יעקב־חיים, שו״ב — ב/283

פּייגעלשטיין יצחק — א/131; ב/338; ג/459—583; ד/723; ת׳/779—922

פישמאן י., ד״ר — ד/696

פּישמאַן יהושע — ת./777

פּלעסקון זלאטע — ב/401

פּ—ן י. ח. — ד/718

פּעטשעניק אהרן, הרב — א/192; ב/275

פעטשעניק יודל — א/230
פעטשעניק שמחה — ב/330
פערלשטיין יוסף — ת./823
פערלשטיין לייבל — ג/546
פרענקעל אברהם — ב/396 ; ת./815
צאצקעס יהודה — ג/452—628
קאטשקע שמואל — ד/719
קובזלו דוברושקה — ג/456
קליגון שמואל — ג/572
קראצמאן דוד — ת./819
ראוויטש מלך — ת./830
ראזנבערג שיינע — ג/553
ראזענבערג שמחה — ג/633 ; ד/679
ראזשאנסקי רייזל — ב/391
רובין מרדכי — ב/402
שוארצטוך סנדר — ד/709
שיינמאן ישראל־מיכל — ב/415
שליטא יעקב — ב/331
שליטא ישראל — ב/285