КНИГА ПАМЯТИ

Днепропетровск

КНИГА ПАМЯТИ

воинов-евреев и жертв Холокоста Днепропетровска

В четырех книгах
Книга 4

Digitized by Project Zikaron
Touro University-NY Libraries
www.zikaron.tourolib.org
2024

Днепропетровск
РИА "Днепр-VAL"
2004

ББК 63.3(4УКР-4ДНІ)
К 53

К 53 Книга Памяти / Под общей редакцией С.Б. Басса. - Днепропетровск: РИА "Днепр-VAL", 2004. - 700 с.

ISBN 966-7616-76-2

Это четвертая, заключительная книга из серии книг, подготовленных к печати и изданных Советом Днепропетровской городской организации евреев-инвалидов Великой Отечественной войны и участников боевых действий. Как и предыдущие книги, она - о павших товарищах, о тех, кто дожил до Победы и, спустя многие годы, не перестает снова и снова переживать те непростые минуты, о жертвах Холокоста и Праведниках мира и Днепропетровска. В книге, за исключением очерков, только персоналии. Живые и мертвые, мертвые и живые. Та же торжественность, тот же эмоциональный подъем, как и при посещении музея "Яд-Вашем" в Иерусалиме. Для широкого круга читателей и научных работников.

ББК 63.3(4УКР-4ДНІ)

От издателя

Издательство "Днепр-VAL" нашло возможным в качестве жеста доброй воли и персонального участия в издании четвертой книги из серии "Книга Памяти" принять участие в разработке дизайна, предоставить необходимые для производства книги материалы, а также оплатить заработную плату своему коллективу.

Мы поздравляем членов городского Совета евреев-инвалидов Великой Отечественной войны и участников боевых действий: председателя Совета Савелия Басса и его товарищей - Илью Кацнельсона, Суламифь Барн, Александра Кирша, Изяслава Лемберикмана, Маргариту Никольскую, Семена Флакса, Семена Фридмана с окончанием огромной многолетней работы. Их бескорыстный вклад в увековечение подвига еврейского народа в период Второй Мировой войны оценке не подлежит.

Огромное человеческое спасибо нашим ветеранам!

Главный редактор РИА "Днепр-VAL"
Валерий Наринский

ISBN 966-7616-76-2

© Днепропетровский городской Совет евреев-инвалидов Великой Отечественной войны и участников боевых действий, 2004

ДНЕПРОПЕТРОВСКИЙ ГОРОДСКОЙ СОВЕТ
ЕВРЕЕВ-ИНВАЛИДОВ ВЕЛИКОЙ ОТЕЧЕСТВЕННОЙ ВОЙНЫ
И УЧАСТНИКОВ БОЕВЫХ ДЕЙСТВИЙ

У каждого человека есть имя,
которое дал ему Бог и дали отец и мать.
У каждого человека есть имя,
которое дали ему враги его и дала ему любовь его.
У каждого человека есть имя,
которое дало ему море и дала ему его смерть.
У каждого человека есть имя!

60-ЛЕТИЮ
ОСВОБОЖДЕНИЯ УКРАИНЫ.
ЕВРЕЙСКОМУ НАРОДУ -
НАРОДУ МИРА,
ДРУЖБЫ, ДОБРА
И СПРАВЕДЛИВОСТИ
ПОСВЯЩАЕТСЯ

זכור געדענק • ПОМНИ

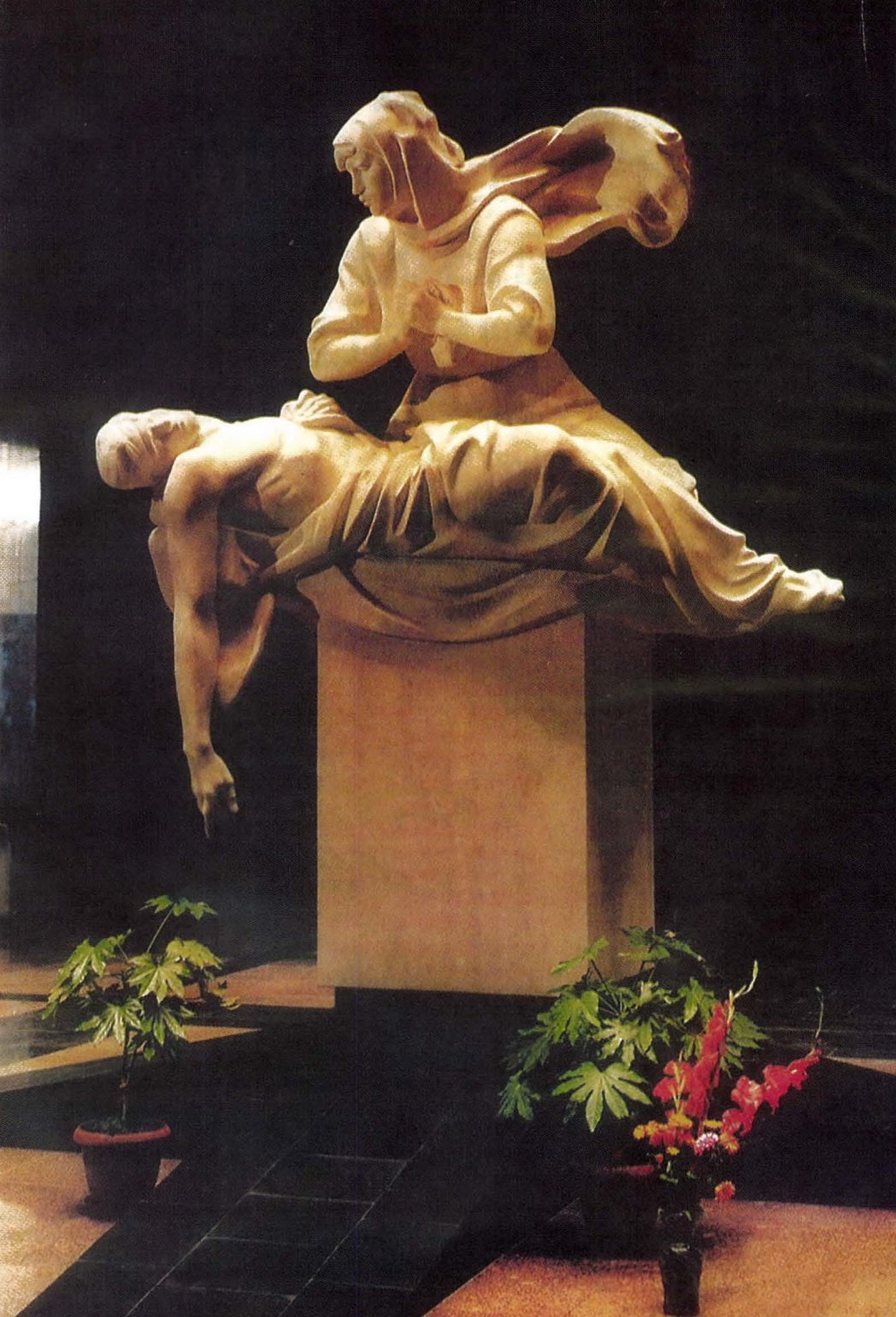

Многоуважаемому господину
Дч. Геччу Носквант! !

Днепропетровский городской Совет евреев-инвалидов Великой Отечественной войны и участников боевых действий, признавая Ваш большой вклад в борьбу за счастье и процветание еврейского народа, благодарит, и с пожеланиями доброго здоровья и дальнейших успехов в Вашем благородном труде преподносит итог нашего многолетнего труда.

Руководитель авторского коллектива,
Председатель
Днепропетровского городского Совета
евреев-инвалидов Великой Отечественной войны
и участников боевых действий,
полковник в отставке, доцент

Савелий Басс

Днепропетровск, 2002 г.

Авторский коллектив Книги Памяти:
Канд. экон. наук, доцент С. Басс (руководитель), С. Барн, И. Кацнельсон, А. Кирш, И. Лемберикман, Р. Никольская, С. Флакс, С. Фридман.

Редколлегия Книги Памяти:
С. Басс (главный редактор), И. Кацнельсон, А. Кирш, С. Флакс.

Издатели:
Днепропетровский городской Совет евреев-инвалидов ВОВ и участников боевых действий (*председатель Савелий Басс*);

Центральный украинский фонд истории Холокоста
Научно-просветительский и мемориальный центр еврейской истории и культуры "Ткума" (*директор Игорь Щупак*).

Выражаем благодарность спонсорам за финансовую помощь и поддержку в издании Книги Памяти:

Генеральному спонсору:
Американскому еврейскому распределительному комитету «Джойнт» (директор программ в восточной Украине *Менахем Лепкивкер*).

Спонсорам:
Днепропетровской еврейской религиозной общине (Главный раввин реб *Шмуэль Каминецкий*, председатель Правления реб *Григорий Король*)

Конференции по материальным претензиям евреев к Германии (*Клеймс Конференс*)

Голландскому еврейскому гуманитарному фонду

Благотворительному фонду «Хесед Менахем» (председатель Правления *Александр Данович*, директор *Григорий Колодач*)

Международному еврейскому агентству «Сохнут» (глава представительства по Юго-Восточной Украине *Илана Липкин*)

Днепропетровскому региональному институту социальных и общинных работников им. В.Д. Дановича (директор *Галина Рыбникова*)

ЧП «Днепроспецпром-Д» (директор *Артур Золотаревский*)

ООО «Металлопромэкспорт» (директора *Олег Исханов, Сергей Ляшенко, Сергей Колесник*)

ООО «Укртелеком» (президент *Юрий Киперман*)

ООО «Биотрейд» (директор *Юрий Константиновский*)

ООО «Ригаль» (президент *Игорь Раберов*)

НПО «Трубосталь», ЗАО НПО «Труболист» (генеральный директор *Александр Фельдман*)

Компании «Терик-Юг» (директор *Михаил Ткач*)

Прихожанам Днепропетровской хоральной синагоги «Золотая Роза»

Днепропетровский городской Совет евреев-инвалидов Великой Отечественной войны и участников боевых действий

ПРОТИВ НАЦИСТСКОГО ВРАГА

ИМЕНА, ИМЕНА

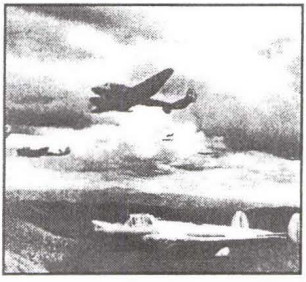

СОДЕРЖАНИЕ

Предисловие. Вечная память и справедливость 7

Поименные данные о погибших, пропавших без вести и фронтовиках, умерших в послевоенное время (продолжение разделов, начатых в Книгах 1, 2, 3) 19

Поименные данные о ныне живущих днепропетровцах -евреях, участниках боевых действий (продолжение разделов, начатых в Книгах 2, 3) 171

Холокост и Сопротивление в г.Днепропетровск (продолжение раздела, начатого в Книге 3/1) 219
Поименные данные о жертвах Холокоста 219
Праведники народов мира, Праведники Украины 293
Их спасла Великая Победа 321

Память о них священна! Очерки об участниках боевых действий 329

Фотографии... (Продолжение разделов Книг 2, 3 417

Отклики на издание Книги памяти 455

Дополнения и уточнения к книгам 1, 2, 3 471

Сводный алфавитный указатель к Книгам 1-4 483

Книги Памяти — детище Совета ветеранов 677

Основные сокращения 685

1941-1945
ОТЕЧЕСТВЕННАЯ ВОЙНА
С
60-летием
освобождения
Украины!

Вечная память и справедливость

Создавая «**Книги Памяти воинов-евреев Днепропетровска**», редколлегия ставила перед собой две основные задачи. Первая, главная: создать своеобразный мемориал, увековечить евреев-днепропетровцев, погибших и пропавших без вести на фронтах Великой Отечественной войны.

Позже возникла идея, и решалась задача об увековечении и других евреев-днепропетровцев — жертв Холокоста и фронтовиков, умерших в послевоенное время, а также оставшихся в живых.

Вторая задача — реабилитационная: восстановление исторической справедливости. И здесь надо ответить на два вопроса: почему Книги посвящены только евреям и как воевали евреи? Отчасти ответы на эти вопросы можно найти в предисловиях к I, II и III(1) Книгах Памяти, у многих других авторов, особенно у А.Абрамовича, С.Авербуха, Ш.Борнштейна, Д.Зекцера, А.Ингбер, А.Круглова, И.Левитаса, М.Марьяновского, Ф.Свердлова, И.Соболя, А.Тимура, Г.Шапиро, М.Шпицбурга, М.Штейнберга и других.

Четвертая Книга Памяти является продолжением, дополнением и уточнением трех ранее изданных томов: Книги первой (1999 г.), Книги второй (2000 г.) и Книги третьей (2001 г.). Дополнением, но не завершением. Ибо нескончаем поиск имен погибших в боях и жертв Холокоста.

Дольше всех Память о **погибших и без вести пропавших** сохраняется в семьях. Храним ее и мы, волею судьбы оставшиеся в живых соратники. Считаем долгом своим, пока имеем возможность, искать и находить тех, кто, сражаясь, не дожил до Победы. Хотим перенести их имена из разных источников и из памяти своей в память общественную. Кто будет (и будет ли?) продолжать поиск отдавших жизнь борьбе с фашизмом, не знаем.

Несмотря на невозможность полного завершения поиска сведений о погибших, без вести пропавших и жертв Холокоста, считаем, что на данном этапе нашей работы достигнута максимальная количественная достоверность. Об том свидетельствует динамика прироста числа персональных досье на погибших и без вести пропавших на фронте по мере подготовки и выхода четырех изданий:

Книга I — 5370, Книга II — 1240, Книга III — 740, Книга IV — 337. Общее число учтенных погибших и без вести пропавших днепропетровцев еврейской национальности — **7687**. На официальном языке военной статистики это трагическое число называется «безвозвратные потери».

Вечная память и боевая слава нашим соратникам, оставшимся молодыми на полях сражений, отдавшим жизнь борьбе с фашизмом!

Помним: полную жизнь прожили мы, а не они. Наше и все последующие поколения — пожизненные должники перед теми, кто погиб ради жизни этих поколений.

Такое количество безвозвратных потерь само по себе очень велико и трагично. Однако реальная значимость цифр проявляется не в абсолютных, а в относительных величинах. Значение сравнительной оценки обосновано в Книге II, с.8, 9.

Наряду с погибшими и без вести пропавшими, в Книги Памяти включены досье на участников боевых действий, **ушедших из жизни после войны** вследствие подорванного здоровья ранениями, контузиями и фронтовыми болезнями. Динамика прироста числа этих досье такова: Книга I — 130, Книга II — 160, Книга III — 1360, Книга IV — 1716. Общее число внесенных в четыре книги персоналий умерших после 05.1945 г. — 3366.

Почему в издании, задуманном для увековечения памяти погибших на фронте, решено рассказать и о тех участниках боевых действий, которым было суждено пережить войну? Ответом на этот вопрос является, прежде всего, желание нарушить сложившуюся традицию замалчивания активного участия евреев в войне. Кроме того, — это свидетельство посмертной памяти о каждом участнике боевых действий против фашизма, а также — уважения к их трудовой деятельности в послевоенное время.

Количество безвозвратных потерь является носителем определенной историко-статистической информации по ограниченным критериям (родились, жили, погибли в 1941-45 гг. и призывались в Днепропетровске или в эвакуации). А у числа умерших в послевоенное время статус иной: включены не только довоенные днепропетровцы, но и те, кто стал жителем города и умер здесь в послевоенное время. Сведения о них взяты, в основном, из материалов, представленных родственниками, сотрудниками и друзьями, а также из различных архивов и других источников.

В четвертой Книге Памяти, как и в третьей, имеется раздел о **Холокосте и сопротивлении** в Днепропетровске. Это и поименные

данные о выявленных жертвах фашистских зверств, и данные о сопротивлении, в частности, об участии евреев в партизанском движении и подполье в городе и области, о днепропетровцах-Праведниках народов мира и Праведниках Украины. Авторам Книги Памяти эту задачу удалось выполнить лишь частично: из 16-17 тысяч евреев, уничтоженных в период оккупации города, выявлено в III Книге 2282, в IV — 989 имен, всего — 3469.

Кроме досье на погибших на фронте и умерших в послевоенное время участниках боевых действий, начиная со второй Книги, помещаются сведения и о ныне живущих в городе ветеранах-евреях и о выехавших из него в другие регионы Украины и в разные страны. Всего в трех Книгах приведены сведения о 1379 ветеранах.

Во втором томе третьей Книги и в настоящей Книге четвертой имеется раздел **«Память о них священна! Очерки об участниках боевых действий»**. По своему историческому значению они бесценны. Это записи через 60 лет после событий личных воспоминаний ветеранов, волею судьбы оставшихся в живых и сегодня имеющих возможность поделиться личными впечатлениями.

Ветераны уходят, уходят... **Пусть они, пока живы (многие — впервые, единственный раз в жизни), прочтут в Книге непривычно добрые слова о себе. Пусть читают их дети, внуки, правнуки...**

В настоящую Книгу включен раздел «Фотографии...» Вместе с фотографиями, помещенными в Книгах II и III, удалось восстановить портреты более 900 человек, данные на которых попали в Книги Памяти.

Таким образом, всего в четыре Книги Памяти евреев города внесено около **16000 персоналий**. Учитывая прошедшие с той поры 60 лет, состояние и сложности с получением архивных материалов и свидетельских показаний, отсутствие стабильного и достаточного финансирования, — проделан огромный труд. Основной трудностью при подготовке поименных данных о павших воинах и жертвах Холокоста являлось определение этнической национальной принадлежности погибшего. Ведь в большинстве источников национальность не публиковалась. Поэтому национальность определяли по характерным фамилиям, именам и отчествам и другим косвенным признакам, понимая, что такая методика несовершенна. Не исключены при этом и ошибки. Ведь по известным причинам сложилось так, что некоторые люди скрывали свою принадлежность к евреям, особенно при смешанных браках. Следовательно, итоговые показатели скорее за-

нижены. Поэтому не исключена возможность появления дополнительных сведений от читателей настоящей Книги Памяти.

Редколлегия была бы весьма признательна тем, кто своими данными дополнит и уточнит сведения о персоналиях, попавших в Книгу Памяти.

Точные данные об источниках и принятых сокращениях внимательный читатель найдет в разделе «Основные сокращения».

Презентация «Книг Памяти воинов-евреев г.Днепропетровска» в Доме ученых (Днепропетровск). Выступает директор Днепропетровского регионального института социальных и общинных работников проф. В.Д.Данович.

* * *

Не менее важная, чем мемориальная, перед редколлегией стояла вторая задача: **восстановление исторической справедливости, опровержение недружелюбного мифа XX столетия** о трусливости и уклонении евреев от участия в боевых действиях.

Возвращавшиеся фронтовики с удивлением узнавали: евреи якобы «отсиживались на «ташкентском фронте», пока русские сражались против фашистов». В средствах массовой информации и в литературе полководцы и Герои Советского Союза с еврейскими именами

не допускались. Официальные военно-исторические источники и сейчас зачастую следуют той же несправедливой тенденции. Шеститомная «История Великой Отечественной войны» тщательно избегает упоминания фамилий полководцев-евреев. А ведь в годы войны девять генералов были командармами, двенадцать — комкорами, тридцать четыре — комдивами, двадцать три — командирами танковых бригад, а 25 евреев занимали ключевые позиции в руководстве основными стратегическими объединениями Вооруженных Сил — фронтами, 402 еврея были генералами.

В двухтомном справочнике «Герои Советского Союза» отсутствуют фамилии 24-х евреев, то есть 18% от количества тех, кому было присвоено это высокое звание. А ведь именно по количеству Героев (135 человек, по другим данным —157) евреи на третьем месте, при том, что по численности населения они были на седьмом.

Посмертно это звание присвоено сорока пяти человекам, а девять погибли, уже будучи Героями Советского Союза.

Согласно наградным листам 93 воина звание Героя получили «... за личный героизм и самоотверженность» (КП СЕИВВ, т.VI, с.8).

В пятидесятые годы публикация правдивых цифр о массовом участии евреев в войне, о полководцах и героях была бы названа враждебной, националистической и сионистской пропагандой. Поэтому тогда никто не знал реальной статистики, да и сейчас мало кто знает об этом.

Начало недоброжелательному отношению к евреям положил Верховный Главнокомандующий И.В.Сталин. В беседе с В.Сикорским (глава польского эмигрантского правительства) 3 декабря 1941 года, в присутствии В.М.Молотова, он говорил: «Евреи — неполноценные солдаты... да, они плохие солдаты» (КП СЕИВВ, т.VI, с.9).

Известный публицист и правозащитник Лев Копелев отметил: «... в 1943 г. появились секретные распоряжения, чаще устные, об отстранении евреев от командных должностей, об уменьшении числа еврейских фамилий, представляемых к наградам» («Огонек», 1986, №6).

Илья Эренбург писал: «... один из помощников начальника Главного Политуправления Красной Армии А.С.Щербакова забраковал мой текст для Совинформбюро, сказав: «Незачем упоминать о подвигах евреев-солдат: это — бахвальство» (Люди, годы, жизнь. М., 1990).

При переиздании в 1953 году учебника «История СССР» (под редакцией А.М.Панкратовой) была изъята упоминавшаяся в первом издании фамилия танкиста Горелика С.А., которому посмертно было присвоено звание Героя Советского Союза.

В средствах массовой информации всегда подчеркивался интернациональный состав защитников легендарного «Дома Павлова» в Сталинграде. Но, несмотря на то, что сам Я.Ф.Павлов в газете «Новгородская правда» писал о погибшем еврее-пулеметчике Иделе Хайте, это имя при перечислении нигде не упоминается (КП СЕИВВ, т.VI, с.10).

О том, что пресловутые «трусость» и «неспособность воевать» являются клеветой, мы знаем по личному опыту. Множество погибших соратников и героизм еврейских воинов, наши фронтовые ранения, контузии, болезни и невзгоды, наконец, большое количество добровольцев среди нас — все это очевидная реальность, пережитая каждым.

Отдавая должное погибшим, редколлегия стремилась раскрыть неизвестные страницы беспримерного героизма и самопожертвования сынов и дочерей еврейского народа. Их имена десятилетиями замалчивались и, что обиднее всего, не знали о них и сами евреи.

Нисколько не умаляя значения других героев, имена которых знали почти все, надо помнить и о героях своего народа. Мы восхищались подвигом легендарной Зои Космодемьянской, но ничего не знали о героических дочерях нашего народа — Тане Маркус и Маше Брускиной. Мы гордимся Николаем Гастелло, но не слышали об Исааке Прессайзене и Исааке Иржаке и еще двенадцати евреях-летчиках, повторивших его подвиг. Мы благоговели перед подвигом Александра Матросова, но не знали, что ровно за год до него такой же подвиг совершил Абрам Левин, а после — евреи Ефим Белинский, Иосиф Бумагин, Товье Райз, Меер Спиваков и другие.

Страна знала героического комиссара Брестской крепости Ефима Фомина, командиров новороссийского десанта Цезаря Куникова и подводной лодки Израиля Фисановича, разведчиков Льва Маневича и Яна Черняка, но их еврейское происхождение скрывали за нееврейскими фамилиями.

Не многим известно, что первым Героем Советского Союза, рожденным в Украине, был танкист Абрам Абрамович, а первым Героем в Великой Отечественной войне среди командиров дивизий был Яков Крейзер. Нашему народу есть, чем и кем гордиться и, следовательно, помнить, что наш народ ничем не хуже других народов. А усвоив это, не забывать, что мы и не лучше других.

Поэтому возникло естественное желание выразить свое субъективное знание правды объективными цифрами. Для этого редколлегия произвела в Первой и Второй книгах статистическое исследование относительных боевых потерь днепропетровских евреев и неевреев.

Расчеты показали **равенство процентов безвозвратных потерь в сравнении с количеством еврейского и нееврейского предвоенного населения города**. На примере Днепропетровска опровергнута ложь и статистически **доказана** количественная одинаковость не только **участия евреев в боевых действиях, но и равная со всеми боеспособность, активность и... гибель в бою**.

Почему мы занялись этим доказательством?

Желание опровергать клевету о трусости обусловлено не нашими амбициями (хотя чего скрывать, общественная ирония фронтовику небезразлична, поскольку речь идет о самом значительном и опасном отрезке твоей жизни...). Дело в том, что пресловутая трусость является одним из тех негативных свойств, которые недоброжелатели приписывают и ставят в вину евреям.

На бытовом уровне это **юдофобия**, на общественном — **антисемитизм**.

И то и другое, базируясь на клевете, закрепляется в общественном сознании при отсутствии опровержений и правдивой информации.

Именно восстановление правды и стало второй (после мемориальной) важной задачей Книги Памяти. Об этом имеется много публикаций. Особое место занимают четырехтомник «Против нацистского врага» (Иерусалим), семитомник «Книга Памяти воинов-евреев, павших в боях с нацизмом» (Москва, 1994-2001), трехтомник «Очерки еврейского героизма» (Киев, 1994-1999), а также изданная в США книга Марка Штейнберга «Евреи в войнах тысячелетий. Очерки военной истории еврейского народа» (Изд. четвертое. Нью-Йорк, 1999).

В вводной части восьмой главы под названием «Евреи Советского Союза на фронтах Второй мировой войны» М.Штейнберг ставит перед собой следующую цель: «... необходимо отвергнуть и опровергнуть гнусные и лживые измышления о слабости и трусости советских евреев и о том, что советские евреи, как, впрочем, и несоветские, не принимали участия в боевых действиях против немецких фашистов. В то время как нацисты уничтожали миллионы их соплеменников, советские евреи всеми путями якобы прятались от фронта, «сидели в Ташкенте», а русские и другие спасали их братьев и освобождали Родину» (с.200).

Это полностью совпало с нашей целью.

Статистика военного историка, в сравнении с нашей, является, конечно, более масштабной. Но для этого большого научного труда и нашу Книгу Памяти можно считать убедительной поддержкой, региональным иллюстративным примером. Тем более, что предметом исследования в данном случае являются события и факты, в которых мы сами участвовали и о которых знаем не понаслышке.

М.Штейнберг определяет «мобилизационное напряжение» (процент призванных от численности того или иного контингента) для всего населения СССР и для его еврейской части. Сопоставив, отмечает равенство процентов участия в войне (20%) нееврейского и еврейского населения. По его расчетам, процент безвозвратных потерь от призванных евреев (36,9%) даже превышает аналогичных процент (25%) от призванных всех национальностей. (Другие не менее авторитетные источники свидетельствуют об иных цифрах потерь призванных евреев: не 200, а 165 тыс. погибших из 500 тыс. воевавших. Это сближает, делая более логичными, проценты потерь евреев и нееврееев).

Методика расчетов в Книге Памяти аналогична и, в то же время, имеет существенное отличие. Нами определены проценты от численности населения **погибших**, а не **призванных**. Это более убедительно. Ибо процент именно погибших, в отличие от призванных, характеризует не только количественное участие, но и боевую активность и... гибель. Ведь погибший в бою — это не тот статус, к которому могут стремиться «пронырливые евреи». Кроме того, учет только призванных в Днепропетровске в 1941 году исключил бы множество призывавшихся днепропетровцев в эвакуации в 09.1941–1944 годах. Восстановление правдивого воинского имиджа евреев в данной Книге Памяти относится к периоду только 1941–1945 гг., а книга М.Штейнберга является еврейской частью всей Всемирной истории человечества. Она расширяет, глобализует наше скромное региональное исследование.

Таким образом, важной особенностью еврейства мира является сочетание самоотверженной борьбы за свою свободу и независимость с патриотизмом и военной доблестью, когда речь идет о защите интересов страны своего пребывания в диаспоре. Они защищают это государство, как свою родину.

И последнее. Известно, что те, кого называют неофашистами, теперь пытаются распространить еще один злостный миф XX столетия. В публикациях этих «историков» утверждается, что Холокост является еврейским преувеличением и что геноцид еврейского народа к государственной политике гитлеровской Германии отношения не имеет.

Не вступая в полемику, приводим цитату из речи одного из фюреров фашистской Германии Гиммлера на совещании руководителей рейха 29 мая 1944 года. «Уничтожение евреев является трудной задачей. Перед нами стал вопрос, как быть с женщинами и детьми. И я решил здесь найти совершенно ясное решение. Я счел себя не вправе, искореняя, иными словами, приказав истреблять мужчин, дать

вырасти их детям, которые будут мстить нам, сыновьями и внукам. Пришлось принять тяжелое решение о мерах по искоренению этого народа вообще... Оно проводилось в жизнь таким образом, что, думаю, я могу сказать — нашим людям не причинялось при этом какого-либо «духовного или телесного вреда» (КП СЕИВВ, т.VI, с.11-12).

* * *

Подводя итоги, необходимо ответить на вопросы: завершена ли работа, достигнуты ли поставленные цели?

Динамика шестилетнего поиска сведений о погибших и пропавших без вести для четырех томов свидетельствует: завершить мемориальные перечни фамилий невозможно. **Безымянных, неизвестных воинов, стариков, женщин и детей остается еще очень много.**

Поэтому, несмотря на огромное количество установленных имен, не можем считать полностью выполненными мемориальные задачи увековечения памяти о погибших в боях и в огне Холокоста.

Иначе представляется результат по второй задаче. Тот, кто обстоятельно познакомился со всеми материалами четырех книг, несомненно, придет к выводу: вторая поставленная задача — **реабилитационная** — выполнена. Миф XX столетия о трусости евреев полностью опровергается этими материалами. **Равенство евреев с неевреями по массовости участия в войне, по активности и гибели в боях доказано.**

Аргументы основаны на авторитетных источниках: на собранных редколлегией документальных сведениях о днепропетровских воинах-евреях.

Однако полного удовлетворения от успешного выполнения второй задачи, к сожалению, не испытываем. Дело в том, что обстоятельно ознакомятся с содержанием четырех томов Книги Памяти только евреи. То есть те, кому все это известно и без доказательств. В нееврейскую среду Книга, увы, почти не попадет. Да она большинству из них и не интересна... Значит, наши аргументы достигают не тех, кому адресованы. То есть не бытовых юдофобов и общественных антисемитов. Ложное обвинение в трусости, вместе с другими приписываемыми евреям «негативными свойствами», остается в их сознании, консервируя ксенофобию.

Вытеснить заблуждение возможно только путем просвещения и внедрения правдивой информации. Поэтому, кроме распространения в еврейской среде, книги передавались горсовету, общественным городским и областным организациям (включая ветеранские), музеям и библиотекам, высшим учебным заведениям Украины, Рос-

сии, США и других стран. Книга вторая была вручена даже Президенту Украины Л.Д.Кучме при посещении им синагоги «Золотая Роза» (г.Днепропетровск).

Но надеяться, что таким путем правдивая информация станет достоянием общественности, к сожалению, оснований нет. И было решено в областные и городские газеты направить статьи-презентации Книг Памяти с описанием содержания столь непривычного издания. И с ответами на вполне закономерные вопросы: почему книга только о воинах-евреях и что вынуждает доказывать — воевали не хуже других?

Увы, публикация этих статей в нееврейской прессе так и не состоялась. Тема, по мнению редакторов, неактуальна: «нет в нашем обществе юдофобии...». (Только орган Министерства Обороны, российская «Красная Звезда» поместила статью «Погиб каждый пятый», пересказав предисловие Книги второй).

Исчерпав свои возможности распространения справедливой информации в нееврейской среде и считая четырехтомник достаточно полным собранием правдивых сведений по одному из многих юдофобских обвинений, редколлегия пришла к следующим выводам:

Формы и методы внедрения в общественное сознание правдивой, непривычно положительной оценки евреев (в том числе — о патриотизме и готовности сражаться с врагами человечества) должны, обязаны находить историки-профессионалы. Имеем в виду прежде всего Украинский научно-просветительский центр «Ткума». Для него эта миссия должна быть доминирующей. Ведь найдены, например, способы включения в школьные программы темы «Холокост».

Этой благородной цели должны быть подчинены и экспозиции создаваемого в Днепропетровске Украинского Музея Холокоста и героизма.

Высшая форма человеческого достоинства — Доброта, Человечность. А самое главное в ней — Память. Она остается в нашем сознании вечно. И в новый XXI век мы вступили с надеждой на то, что никогда не изгладятся из памяти народной дни и ночи 1941–1945 годов.

Четырехтомник позволяет расширить научную и просветительскую тематику, посвященную активному и положительному участию евреев во всех аспектах жизни общества, в котором они живут.

Редакционная коллегия благодарит всех оказавших посильную помощь в создании Книги Памяти, особенно Эдуарда Аксельрода, Раису Голоту, Галину Горбулеву, Аллу Гельберг, Михаила Должанского, Галину Зеликман, Иосифа Игдалова, Михаила Каршенбаума, Людмилу

Коваленко, Татьяну Колядинскую, Эмму Коротченко, Алексея Крючкова, Михаила Любкина, Михаила Макаровского, Софью Муравину, Семена Мушкина, Риту Никольскую, Андрея Подковко, Анатолия Плескачевского, Юрия Полисского, Владимира Рогового, Зою Романец, Фроима Соколовского, Лидию Стеклову, Ларису Трунову, Аллу Фаримец, Нелли Флитер, Владимира Цейтлина, Элю Шафировича, Моше Шпицбурга, прихожан синагоги «Золотая Роза».

Особая наша благодарность научным сотрудникам музеев Истории Великой Отечественной войны Москвы, Киева, Минска, Исторического музея г.Днепропетровска, Иерусалимского института «Яд-Вашем», Еврейскому Совету Украины (председатель И.Левитас) и Президиуму Союза евреев-инвалидов и ветеранов войны России (председатель Президиума М.Марьяновский) — за существенную помощь.

Выражаем признательность Анатолию Шапошникову — за макет, набор и верстку четырех книг.

Все четыре Книги Памяти предназначены широкому кругу читателей — евреям и неевреям, жителям Украины и зарубежных стран, ветеранам войны и, особенно, — молодежи, всем, кто желает знать о судьбе своих родных и близких, правду об этом героическом и трагическом отрезке истории.

Как и предыдущие, четвертая Книга Памяти будет разослана в научные и учебные организации, библиотеки и музеи Украины, Израиля, России, Беларуси, США и других стран. Редколлегия ждет объективных отзывов на Книги Памяти воинов-евреев Днепропетровска. Ведь это — результат многолетнего трудоемкого, бескорыстного и самоотверженного труда большого коллектива волонтеров при Благотворительном Фонде «Хесед Менахем» и городской еврейской общины, и не только этих патриотов.

Память о воинах Красной армии и Военно-Морского Флота, убитых, умерших от ран и болезней, пропавших без вести, скончавшихся в плену и в концентрационных фашистских лагерях, о евреях, погибших в гетто и замученных, расстрелянных нацистами в годы Второй мировой — Великой Отечественной войны священна и вечна!

Изяслав ЛЕМБЕРИКМАН,
член редколлегии

Савелий БАСС,
руководитель авторского коллектива,
главный редактор

Хватит «сказок» про Ташкенты

Довольно этих «сказок» про Ташкенты!
Пора уже и правду рассказать.
Еврей-солдат — не призрак, не легенда,
И храбрости ему не занимать.
Евреи шли в одном строю со всеми,
Дрались в окопах, брали города.
За Украину, Беларусь, Россию
Кровь проливали, жизни не щадя.
На смертный бой с коричневой чумою
Наш древний обездоленный народ
Шёл с высоко поднятой головою
И верил, что победы час придёт.
И на стенах фашистского рейхстага,
Что многое могли бы рассказать,
Имён евреев больше, чем бумаги,
Чтоб эти имена переписать.
Когда бы все евреи-ветераны
Свои награды вздумали собрать,
То до вершины этого кургана
Немало дней пришлось бы прошагать.
А если к павшим на полях сражений
Добавить всех расстрелянных в ярах,
Сожжённых и замученных евреев,
То ложь «ташкентов» превратится в прах.

Лидия Стеклова

Будьте внимательны к ветеранам!

Среди живущих сейчас есть участники Великой Отечественной войны... С каждым годом их становится все меньше. Об этом нужно всегда помнить. В годы своей военной юности они перенесли великие тяготы: все они лежали в промерзлых окопах, случалось, по несколько дней не видели горячей пищи, по несколько суток не спали, редкий из них не ранен... Все они были свидетелями трагической гибели своих друзей фронтовых, которые падали почти на каждом километре фронтовых дорог... Все вынесли солдаты в серых шинелях...

А теперь заговорили старые раны, еле тянет сердце, но старый солдат не станет жаловаться, не такой он закалки...

Будьте внимательны к ним в поликлиниках и на вокзалах, в трамваях и автобусах, в длинных очередях... Это очень маленькая плата за то, что они совершили в грозном 1941, трагическом 1942, переломном 1943, решающем 1944 и победном 1945! Они заслужили внимательного отношения к себе...

Маршал Советского Союза
Георгий Константинович Жуков.
(Из книги "Воспоминания и размышления")

Поименные данные

о погибших, пропавших без вести и фронтовиках, умерших в послевоенное время

(продолжение и дополнение разделов, начатых в Книгах первой, второй и третьей)

"...ונתתי להם בביתי ובחומותי יד ושם ..אשר לא יכרת". ישעיהו נז ה

"ИМ ДАМ Я В ДОМЕ МОЕМ И В СТЕНАХ МОИХ ПАМЯТЬ И ИМЯ,.. КОТОРЫЕ НЕ ИЗГЛАДЯТСЯ". ИСАИЯ 56:5

Почему все не так? Вроде все, как всегда:
то же небо, опять голубое,
тот же лес, тот же воздух и та же вода,
только он не вернулся из боя.

Владимир Высоцкий

Пусть о нас вспоминать будут редко,
Пусть потомки забудут о том,
Как за них несчастливые предки
Умирали под Мгой и Орлом.
Все равно, в этой жизни далекой
Будем вечно мы жить среди них
Черноземом на нивах широких,
Кирпичами в дворцах голубых.
В легкой песне берез по дорогам,
На рассвете в прохладной росе,
В ясных реках и травах — во многом,
Без чего нету жизни совсем,
Без чего не сбывается счастье.
Мы придем непременно в него,
В этот век, через дым и ненастье,
Став свободным дыханьем его.

А

АБРАМОВИЧ Борис Федорович, 19.02.1916 г. Урож.: г.Днепропетровск. УБД 06.1941-09.05.1945 гг. ИВОВ II гр. Умер 26.02.1987 г. в г.Днепропетровск (АЖРУСОД, д.245)

АВРУТИС Борис Исаакович, 1898 г. УБД: 07.1941-10.1941 гг. Умер в г.Днепропетровск. (АКГРУСОД, д.375)

АГРЕ Раиса Израилевна, 25.06.1902 г. Урож.: г.Черкассы. УБД: 25.06.1941-07.12.1944 гг.; ЭГ №1046, зав. зубн. кабинетом. Умерла в г.Днепропетровск 25.07.1980 г. (АЖРУСОД, д.107)

АГРОНИК Меер Лейбович, 25.06.1906 г. УБД: 08.1942-05.09.1945 гг. Умер 17.09.1961 г. в г.Днепропетровск. (АБРУСОД, д.89)

АГУР Михаил Наумович, 1925 г. Призв.: 1943 г. Рядовой. Погиб в бою 01.10.1943 г. Захор.: с.Бородаевка, Днепропетровская обл. (СЕИВВ, т.7, с.63)

АДАЙСКИЙ Маркус Михайлович, 1912 г. Урож.: г.Днепропетровск. Призв.: г.Москва. Военврач 3 ранга, нач. санчасти полка. Погиб в бою летом 1942 г. (СЕИВВ, т.7, с.63)

АДАЙСКИЙ Пиня Борухович, 1913 г. Урож.: г.Днепропетровск. Призв.: Харьковский ГВК. Л-т, ком. батареи 76-мм пушек ап. Погиб в бою под г.Ростов-на-Дону в 1942 г. Захор.: г.Батайск. (СЕИВВ, т.7, с.63)

АДАМСКИЙ Давид Пинхусович, 05.08.1904 г. УБД: 08.1943-09.05.1945 гг. Умер в 1989 г. в г.Днепропетровск. (АБРУСОД, д.1137)

АДАС Аншель Янкелевич, 15.06.1912 г. Урож.: г.Днепропетровск. УБД: 06.1941-09.05.1945 гг. Умер 22.01.1980 г. в г.Днепропетровск. (АЖРУСОД, д.252)

АДАС Борис Григорьевич, 1904 г. Урож.: с.Тишковка, Кировоградская обл. УБД: 10.1941-08.1942 гг. и 1942-01.09.1943 гг. ИВОВ I гр. Умер в 1976 г. в г.Днепропетровск (АЖРУСОД, д.356)

АЗРЕЛЬЯН Лазарь Менделевич, 23.05.1903 г. Урож.: г.Златополь, Алтайский кр. УБД: 08.1941-09.05.1945 гг. Умер 05.02.1977 г. в г.Днепропетровск. (АБРУСОД, д.387)

АЙЗЕНБЕРГ Арон Ефимович. Ст. с-т. Погиб на фронте 04.1944 г. (АЛРУСОД)

АЙЗЕНБЕРГ Сарра Аврамовна, 21.06.1918 г. Урож.: г.Днепропетровск. Врач, к-н м/с. УБД: 05.1943-1944 гг. 1УФ, ЭГ №428. Партизанский отряд: 07.1944-05.1945 гг. Умерла в 1998 г. в г.Днепропетровск. (АЖРУСОД, д.641)

АЙЗЕНБЕРГ Шура Гершович, 22.02.1913 г. УБД: 02.09.1941-07.05.1945 гг. Умер в г.Днепропетровск. (АКРУСОД, д.224)

АЙЗЕНШТЕЙН Семен Львович, 26.12.1905 г. УБД: 07.1941-09.1945 гг. ИВОВ I гр. Умер в г.Днепропетровск. (АБРУСОД, д.724)

АЙНГИМАРЕЦ Герш Нахимович, 1911 г. Урож.: г.Пинск, Беларусь. УБД: 03.1942-05.1945 гг. Умер 27.12.1978 г. в г.Днепропетровск. (АЖРУСОД, д.1062)

АЙНЗОН Михаил Абрамович, 08.02.1909 г. Урож.: г.Двинск, Латвия. До войны проживал в г.Днепропетровск. УБД: 06.1941-09.1945 гг. Умер 16.12.1972 г. в г.Днепропетровск. (АКРУСОД, д.189)

АКСЕЛЬРОД Борис Хацкелевич, 16.07.1905 г. УБД: 10.02.1942-09.05.1945 гг. Умер в г.Днепропетровск. (АБРУСОД, д.458)

АКСЕЛЬРОД Юлий Мордухович, 27.12.1908 г. Урож.: г.Пирятин, Полтавская обл. Служба в Красной Армии: 1930-1939 гг. Курсант, ком. роты, ст. л-т. УБД: 06.1941-05.1945 гг. ЮФ, 3 УФ. Зам. ком. б-на, к-н. Демобилизован в 1948 г. Награды: ордена Отечественной войны II ст., Красной Звезды, медали «За боевые заслуги», «За оборону Кавказа», «За освобождение Вены». В г.Днепропетровск с 1948 г., работал в тресте «Днепрожилстрой» мастером. Умер в 1986 г. (АСЕВИВД, с.1)

АКСМАН Давид Григорьевич, 20.09.1895 г. УБД: 08.1941-04.1942 гг. Умер 19.11.1872 г. в г.Днепропетровск. (АБРУСОД, д.209)

АЛТЕР Симон Шулим-Эврович, 16.03.1908 г. Урож.: г.Днепропетровск. УБД: 06.1941-09.1945 гг. Умер 19.08.1988 г. в г.Днепропетровск. (АКРУСОД, д.681)

АЛЬБЕРТ Леонид Моисеевич, 1914 г. УБД: 07.1941-09.1941 гг. ИВОВ II гр. Умер в 1973 г. в г.Днепропетровск. (АКГРУСОД, д.751)

АЛЬБЕРТ Михаил Ефимович, 13.04.1914 г. Урож.: с.Рыпшановка, Днепропетровская обл. УБД: 06.1941-05.1945 гг. Умер 06.1981 г. в г.Днепропетровск. (АКРУСОД, д.229)

АЛЬКИН Иосиф Моисеевич, 15.02.1904 г. Урож.: г.Днепропетровск. Призв.: Октябрьский РВК, г.Днепропетровск. УБД: 08.1941-05.1945 гг. ЮФ, ВорФ, 1 и 3 УФ. Умер 10.09.1966 г. в г.Днепропетровск. (АЛРУСОД)

АЛЬНЯШКИН Лев Георгиевич, 04.01.1922 г. Урож.: Саратовская обл. УБД: 04.10.1941-16.10.1944 гг. Умер 05.08.1998 г. в г.Днепропетровск. (АБРУСОД, д.1480)

АЛЬПЕРОВИЧ Нехама Ефимович, 02.07.1922 гг. Урож.: г.Днепропетровск. УБД: 1942-03.11.1944 гг. Фельдшер госпиталя №3348. Умер 01.03.1993 г. в г.Днепропетровск. (АЖРУСОД, д.402)

АЛЬТШУЛЕР Арон Абрамович, 1912 г. Урож.: г.Кривой Рог, Днепропетровская обл. Призв.: Московский ГВК, 1941 г. Красноармеец. УБД. Пропал без вести 04.1944 г. (ЦАМО, оп.977520, д.104, л.200; АЖРУСОД, д.784)

АЛЬТШУЛЕР Борис Яковлевич, 1923 г. УБД с 08.1942 г. Умер в 1997 г. в г.Днепропетровск. (АИРУСОД, д.792)

АЛЬТШУЛЕР Израиль Айзикович, 1897 г. УБД: 24.06.2041-24.10.1944 гг. 935 инж. б-н. Умер в г.Днепропетровск. (АИРУСОД, д.155)

АЛЬТШУЛЬ Григорий Маркович. Урож.: г.Днепропетровск. УБД. К-н. После войны работал в Металлургич. институте. Умер в г.Днепропетровск, где и похоронен. (АСЕВИВД, с.1)

АМНУЭЛЬ Роман Евсеевич, 02.01.1891 г. Урож.: г.Днепропетровск

УБД: 22.06.1941-05.1945 гг. К-н м/с, нач. стоматол. отдел. госпиталя. Умер в г.Днепропетровск. (АЖРУСОД, д.1011)

АМСТЕР Самуил Иолович, 01.05.1908 г. Призв.: Ленинский РВК, г.Днепропетровск. УБД: 10.1944-05.1945 гг. Умер 16.01.1989 г. в г.Днепропетровск. (АЛРУСОД)

АМСТИСЛАВСКИЙ Абрам-Цихон Гилель, 15.02.1905 г. Урож.: г.Верхнеднепровск, Днепропетровская обл. УБД: 06.1941-05.1945 гг. Умер в 1985 г. в г.Днепропетровск. (АБРУСОД, д.695)

АМСТИСЛАВСКИЙ Яков Исаакович, 20.03.1918 г. Урож.: г.Днепропетровск. УБД: 06.1941-05.1945 гг. ИВОВ II гр. Умер в г.Днепропетровск. (АЖРУСОД, д.321)

АНГЕЛЕВИЧ Эльханон Самойлович, 09.05.1899 г. Урож.: с.Саксагань, Днепропетровская обл. УБД: 24.06.1941-08.05.1945 гг. Умер 28.02.1983 г. в г.Днепропетровск. (АЖРУСРД, д.80)

АННАПОЛЬСКИЙ Григорий Исаакович, 11.06.1921 г. УБД: 08.1942-05.1945 гг. Умер в г.Днепропетровск. (АБРУСОД, д.1061)

АНЦИЛЕВИЧ Григорий Аронович, 07.08.1916 г. Урож.: г.Днепропетровск. УБД: 07.1941-05.1945 гг. Умер 16.06.1995 г. в г.Днепропетровск. (АЖРУСОД, д.589)

АРАНОВИЧ Владимир Моисеевич, 1895 г. УБД: 08.1941-05.1945 гг. Офицер, врач-хирург. Умер в г.Днепропетровск. (АКГРУСОД, д.363)

АРАНОВИЧ Софья Моисеевна, 03.03.1907 г. Урож.: г.Кременчуг, Полтавская обл. УБД с 11.07.1942 г.; ЭГ №325, медсестра. Умерла в г.Днепропетровск 22.11.1952 г. (АЖРУСОД, д.992)

АРИСТ Михаил Давыдович, 25.01.1901 г. Урож.: г.Екатеринослав. В 1924 г. окончил мед. институт. В 1924-27 гг. — врач кп. Призв.: Кировский РК, г.Днепропетровск, 06.1941 г. Нач. хирург. отдел. ВГ. УБД: под г.Москва, вместе с ВГ дошел до г.Будапешт. После войны работал в ВГ №4255 (г.Советск). Уволен в 1970 г. в звании п.полк. м/с. Награды: орд. Отечественной войны II ст., Красной Звезды, медали «За боевые заслуги», «За оборону Москвы», «За взятие Будапешта» и др. Умер 26.12.1981 г. Похор.: кладб. в г.Советск, Калининградская обл., Россия. (АСЕВИВД, с.1)

АРНОПОЛИН Рувим Исаакович, 18.05.1902 г. Урож.: с.Барашевка, Киевская обл. УБД: 01.1942-09.1942 гг. Умер в г.Днепропетровск. (АКРУСОД, д.176)

АРОНИК Хаим Львович, 1925 г. УБД: 1943-1945 гг. Рядовой. Умер в г.Днепропетровск. (АСРУСОД)

АРОНОВ Абрам Борисович, 05.02.1899 г. Урож.: г.Днепропетровск. УБД: 17.09.1942-05.1945 гг. Умер 05.03.1977 г. в г.Днепропетровск. (АЖРУСОД, д.1042)

АРОНОВСКИЙ Абрам Наумович, 05.05.1921 г. Урож.: г.Днепропетровск. УБД: 10.1941-05.1945 гг. Умер в г.Днепропетровск. (АЖРУСОД, д.104).

АРШ Эммануэль Израилевич, 26.09.1926 г. Урож.: г.Ленинград. До войны проживал в г.Днепропетровск.

После окончания курсов пом. машинистов в 1943 г. направлен в депо ст.Волноваха, которое обслуживало р-н боевых действий. Пом. машиниста, ст. инженер. Л-т. До 1946 г. состоял на воинской службе в в/ч №20391 (ВМС). После демобилизации работал доцентом Горного ин-та, Госуниверситета, г.Днепропетровск. Умер 24.08.1998 г. Похор.: Сурско-Литовское кладб., г.Днепропетровск. (АСЕВИВД, с.1)

АРЬЕВ Исаак Лазаревич, 1912 г. УБД: 06.1941-1943 гг. Рядовой. Умер в г.Днепропетровск. (АСРУСОД)

АУКШТИКАЛЬНИС Евгений Георгиевич, 1903 г. Урож.: г.Днепропетровск. Рядовой. Погиб 09.1941 г. (КПК, с.26)

АУСФРЕССЕР Семен Семенович, 1914 г. Инж.-м-р. УБД. 171сд, 207сд, СЗФ, КалФ, 1БФ, 2 ПрибФ. Награды: орд.: Отечественной войны II ст., 2 Красной Звезды. Умер в г.Днепропетровск. (АДЗМО)

АШКИНАЗИ Яков Григорьевич, 1900 г. УБД: 08.09.1941-05.1945 гг. Рядовой. Умер в 1985 г. в г.Днепропетровск. (ААРУСОД)

Б

БАБИЧ Яков Евсеевич, 23.10.1914 г. УБД с 06.1941 г. Умер в г.Днепропетровск. (АБРУСОД, д.3942)

БАД Меер (Михаил) Давыдович, 1901 г. Урож.: мест.Шумячи, Смоленская обл. Призв.: Рославльский РВК, Смоленская обл. Участник войны с финнами и Отечественной войны. Ст-на м/с МСБ. ЗапФ, 2 и 3 УФ. Был дважды тяжело ранен. Уволен из армии в г.Кривой Рог, проживал в г.Днепропетровск. Умер 05.08.1997 г. в г.Холон (Израиль). (АСЕВИВД, с.4)

БАЗЕЛИНСКИЙ Михаил Аронович. До войны проживал в г.Днепропетровск. УБД. М-р. Умер 04.01.1945 г. в госпитале после ранения. Захор.: Люблинское воеводство, Польша. (АДГИ)

БАЗИКОВИЧ Иосиф Леонидович, 19.02.1891 г. Урож.: г.Луцк, Волынская обл. УБД: 06.1941-05.1945 гг. Умер в г.Днепропетровск. (АБРУСОД, д.361)

БАЙБУС Леонид Владимирович, 1915 г. К. УБД: 06.1941-1945 гг. Умер в г.Днепропетровск. (АКГРУСОД, д.3055)

БАЙЧ (БАЙГ) Шулим Шмулевич, 24.10.1899 г. УБД: 10.1942-05.1945 гг. Умер в г.Днепропетровск. (АБРУСОД, д.3157)

БАКУНОВИЦКИЙ Матвей Абрамович, 1906 г. УБД: 06.1941-05.1945 гг. Рядовой. Умер в г.Днепропетровск. (АСРУСОД)

БАКУНОВИЦКИЙ Юрий Хаймович, 19.09.1921 г. Урож.: г.Днепропетровск. УБД: с 06.1941 г. Ранен

03.08.1941 г. ИВОВ II гр. Умер 23.08.1988 г. в г.Днепропетровск. (АЖРУСОД, д.379)

БАЛАГУЛА Бениамин Иосипович, 14.12.1911 г. Урож.: г.Днепропетровск. УБД с 06.1941 г. Л-т. Умер в г.Днепропетровск. (АБРУСОД, д.798)

БАЛИН Михаил Львович, 1919 г. Урож.: г.Днепропетровск. Рядовой. Погиб 12.1941 г. (КПК, с.30)

БАЛТАКСА Григорий Михайлович, 1895 г. УБД: 12.1941-05.1945 гг. Умер 07.03.1968 г. в г.Днепропетровск. (АЖРУСОД, д.636)

БАЛТАКСА Ревекка Моисеевна, 29.12.1901 г. УБД: 15.12.1941-05.1945 гг. Умерла 25.12.1992 г. в г.Днепропетровск. (АЖРУСОД, д.636)

БАРАНОВ Арон, 1920 г. Урож.: г.Днепропетровск. В 1942 г. окончил мед. ин-т. Призв.: Ставропольский ГВК 08.1942 г. УБД. Врач медсанбата, офицер. Демобилизован в 1946 г. Работал врачом на Урале, затем в г.Волгоград (нач. ортопед. отд. госпиталя), где умер и похор. (АСЕВИВД, с.3)

БАРАНОВСКИЙ Рафаил Антонович, 17.03.1921 г. Урож.: с.Ержово, Рыбинский р-н, Молдавия. УБД. М-р, артиллерист. ЗапФ, ЮЗФ, БрФ, ДонФ, 2 и 3 УФ. Награды: орд.: Красного Знамени, Отечественной войны I и II ст., Красной Звезды. Умер в г.Днепропетровск. (АДГАСА)

БАРАНОВСКИЙ Яков Наумович, 1907 г. УБД: 06.1941-05.1945 гг. Рядовой. Умер в г.Днепропетровск. (ААРУСОД)

БАРАСЛАВСКИЙ (БОРИСЛАВСКИЙ) Ефим Моисеевич, 1911 г. УБД: 06.1941-05.1945 гг. ИВОВ III гр. Умер в г.Днепропетровск. (АИРУСОД, д.1146)

БАРГЕР (БИРГЕР) Бер Айзикович, 24.10.1910 г. Урож.: г.Днепропетровск. УБД: 15.10.1944-09.05.1945 гг. Умер в г.Днепропетровск. (АБРУСОД, д.1509)

БАРДЫГА Моисей Маркович, 18.11.1900 г. УБД: 08.1941-09.05.1945 гг. ИВОВ I гр. Умер в г.Днепропетровск. (АБРУСОД)

БАРМАШ Иосиф Михайлович, 07.02.1899 г. Урож.: с.Ротмистровка, Черкасская обл. УБД: 08.1941-10.1942 гг. Умер 01.03.1977 г. в г.Днепропетровск. (АЖРУСОД, д.1616)

БАРСКИЙ Абрам Григорьевич, 20.12.1907 г. Урож.: г.Новый Буг, Николаевская обл. УБД: 20.11.1941-1945 гг. Умер 01.1990 г. в г.Днепропетровск. (АЖРУСОД, д.1452)

БАРСКИЙ Аркадий Рувимович, 02.02.1895 г. УБД: 05.1942-05.1945 гг. Умер 16.11.1978 г. в г.Днепропетровск. (АБРУСОД, д.903)

БАРСКИЙ Михаил Пейсахович, 18.04.1914 г. УБД: 16.12.1943-05.1945 гг. Умер в г.Днепропетровск. (АЖРУСОД, д.1769)

БАСАН Наум Самойлович, 1908 г. УБД: 04.1942-09.1945 гг. Умер в г.Днепропетровск. (АКГРУСОД, д.2534)

БАСКИН Моисей-Арон Пейсахович, 1897 г. Урож.: г.Днепропетровск. УБД: 05.1943-09.05.1945 гг. Умер в

г.Днепропетровск. (АБРУСОД, д.1285)

БАСОВСКИЙ Леонид Львович, 1895 г. Урож.: с.Кузим, Мироновский р-н, Киевская обл. УБД: 06.1941-05.1945 гг. Умер 30.10.1987 г. в г.Днепропетровск. (АЖРУСОД, д.1464)

БАСОВСКИЙ Моисей Меерович, 24.04.1904 г. Призв.: Ленинский РВК, г.Днепропетровск, 08.1941 г. УБД: 01.03.1942-09.05.1945 гг. Умер 02.10.1989 г. в г.Днепропетровск. (АЛРУСОД)

БАСС Борис Яковлевич, 1909 г. УБД: 08.1941-02.1943 гг. Умер 09.12.1970 г. в г.Днепропетровск. (АЖРУСОД, д.2538)

БАХМУТСКИЙ Михаил Маркович, 05.10.1894 г. Урож.: с.Голая Пристань, Херсонская обл. УБД: 02.02.1942-05.1945 гг. Умер 06.03.1979 г. в г.Днепропетровск. (АЖРУСОД, д.3317)

БЕЗПРОЗВАННЫЙ Иосиф Ицкович, 02.04.1887 г. Урож.: г.Днепропетровск. УБД: 06.1941-05.1945 гг. Ст. л-т. Умер 21.01.1980 г. в г.Днепропетровск. (АЖРУСОД, д.361)

БЕЙДЕР Лев Яковлевич, 18.04.1905 г. Урож.: г.Звенигородка, Черкасская обл. УБД с 06.1941 г. Умер в г.Днепропетровск. (АБРУСОД, д.466)

БЕЙДЕР Лев Яковлевич, 1909 г. Урож.: г.Днепропетровск. Призв. в 1940 г. К-н, ком. стрелк. роты. УБД. 1УФ. Имел тяжелое ранение. Умер в 1962 г. в г.Днепропетровск. Похор.: Запорожское кладб. (АСЕВИВД, с.3)

БЕЙН Хаскель Нусимович, 1915 г. Урож.: с.Судилков, Хмельницкая обл. Призв.: Шепетовский РВК. Рядовой. УБД. Пропал без вести 12.1943 г. (ЦАМО, оп.18004, д.2253, л.55; АКГРУСОД, д.3265)

БЕКЕРМАН Герш Шмулевич, 1904 г. УБД: 07.1941-05.1945 гг. Рядовой. Умер в 1987 г. в г.Днепропетровск. (ААРУСОД)

БЕККЕР Абрам Давидович, 19.01.1910 г. Урож.: с.Степанцы, Каневский р-н, Киевская обл. УБД: 07.1941-05.1945 гг. Гв. капитан. К-р стр. б-на. 2 УФ. Умер в 1972 г. в г.Днепропетровск. Похор: Сурско-Литовское кладб., г.Днепропетровск. (АСЕВИВД, с.4а)

БЕЛГОРОДСКИЙ Абрам Иосифович, 01.1913 г. Призв.: Амур-Нижнеднепровский РВК, г.Днепропетровск. УБД: 08.1941-05.1945 гг. Рядовой. Умер 14.07.1995 г. в г.Днепропетровск. (ААРУСОД)

БЕЛЕНЬКИЙ Гиля Хацкелевич, 07.01.1901 г. УБД с 06.1941 г. Умер 22.07.1982 г. в г.Днепропетровск. (АБРУСОД, д.1648)

БЕЛЕНЬКИЙ Илья Иосифович, 1916 г. УБД с 08.1941 г. Рядовой. Ранен. ИВОВ III гр. Умер в г.Днепропетровск. (ААРУСОД)

БЕЛЕНЬКИЙ Самуил Львович, 1914 г. УБД: 06.1941-05.1945 гг. В/ч МВД. Умер в г.Днепропетровск. (АИРУСОД, д.1997)

БЕЛЕНЬКИЙ Юрий Хаимович, 1917 г. УБД: 1941-05.1945 гг. Рядовой. Был ранен 07.1942 г. Умер в г.Днепропетровск. (ААРУСОД)

БЕЛЕЦКИЙ Лейб-Янкель Израильевич, 18.03.1905 г. Урож.: г.Днепропетровск. УБД с 06.1941 г. Умер в г.Днепропетровск. (АБРУСОД, д.376)

БЕЛКИН Залман Шлемович, 1893 г. Урож.: мест.Лиозно, Витебская обл., Беларусь. УБД: 06.1941-05.1945 гг. Умер в г.Днепропетровск. (АКРУСОД, д.1393)

БЕЛКИН Израиль Навтольевич, 1913 г. УБД: 13.07.1941-05.1945 гг. Умер в г.Днепропетровск. (АБРУСОД, д.1060)

БЕЛОУСОВ Израиль (Игорь) Лейбович, 1919 г. Урож.: г.Екатеринослав (Днепропетровск). Призв.: Днепропетровский ГВК, 1938 г. УБД: 06.1041-05.1945 гг. (Сталинград, форсирование р.Днепр, бои в Германии). Умер в 2000 г., похор. в г.Днепропетровск. (АСЕВИВД, с.4)

БЕЛОУСОВ Наум Львович, 1913 г. Урож.: г.Днепропетровск. УБД с 06.1941 г. Умер в г.Днепропетровск. (АКРУСОД, д.2866)

БЕЛОЦЕРКОВСКИЙ Израиль-Этя Лейбович, 1913 г. УБД: 01.1945-09.05.1945 гг. Умер в г.Днепропетровск. (АБРУСОД, д.1905)

БЕЛОЦЕРКОВСКИЙ Федор Исаевич, 1923 г. УБД. Умер в г.Днепропетровск. (АДЗМ)

БЕЛОЦЕРКОВСКИЙ Яков Лазаревич, 15.12.1907 г. Урож.: с.Степанцы, Каневский р-н, Киевская обл. До войны проживал в г.Днепропетровск. УБД: 07.1941-05.1945 гг. Умер в г.Днепропетровск. (АЖРУСОД, д.2935)

БЕЛЬМАН Григорий Евелевич, 22.12.1912 г. Урож.: г.Радуль, Черниговская обл. УБД: 08.1941-05.1945 гг. Член Военного трибунала 37 А. Умер 11.12.1988 г. в г.Днепропетровск. (АЖРУСОД, д.511)

БЕЛЯВСКИЙ Борис Иосифович, 1899 г. Урож.: г.Днепропетровск. Призв.: Приморский РВК, г.Ленинград. Рядовой. Пропал без вести в 1944 г. (СЕИВВ, т.7, с.87)

БЕЛЯВСКИЙ Григорий Соломонович, 10.05.1925 г. Урож.: г.Днепропетровск. УБД: 13.02.1943-05.1945 гг. Умер 12.02.1992 г. в г.Днепропетровск. (АЖРУСОД, д.1853)

БЕЛЯК Игорь Аркадьевич, 28.02.1924 г. Урож.: г.Орша, Беларусь. УБД: 13.09.1941-05.1945 гг. Умер в г.Днепропетровск. (АКРУСОД, д.2644)

БЕНИАМИНОВИЧ Григорий Маркович, 09.02.1903 г. УБД: 09.1945-10.1945 гг. Умер в г.Днепропетровск. (АБРУСОД, д.973)

БЕНИАМИНОВИЧ Николай Григорьевич, 1922 г. Урож.: г.Днепропетровск. Призв.: Днепропетровский ГВК, 18.07.1941 г. УБД. Контужен под г.Новороссийск. Погиб в бою возле с.Александровка 25.01.1945 г. На месте гибели установлен памятник погибшим воинам, где указана его фамилия. (АСЕВИВД, с.4)

БЕНИН Семен Самойлович, 29.09.1913 г. УБД: 06.1941-05.1945 гг. Умер в г.Днепропетровск. (АБРУСОД, д.2138)

БЕРГЕР Михаил Ефимович, 1899 г. УБД: 1941-05.1945 гг. Военврач.

Умер в 1963 г. в г.Днепропетровск. (АКГРУСОД, д.261)

БЕРДИЧЕВСКИЙ Израиль Львович, 03.11.1925 г. Урож.: г.Новоукраинка, Кировоградская обл. УБД с 1943 г. 53сд. Ранен 30.09.1943 г. ИВОВ II гр. Умер в г.Днепропетровск. (АЖРУСОД, д.3101)

БЕРДИЧЕВСКИЙ Леонид Афанасьевич, 24.03.1908 г. Урож.: г.Умань, Черкасская обл. Призв.: Днепропетровский ГВК, 1930 г. К. УБД: 22.06.1941-1944 гг. Был дважды ранен. ЮЗФ, ЗФ, СталФ, 1 ПрибФ. Зам. к-ра 64 отд. гв. ттп, 3 гв. мех.к. П.полк. Награды: Герой Советского Союза, орд. Ленина, Красного Знамени, Красной Звезды. Погиб в бою 01.08.1944 г. Похор.: г.Елгава (Латвия). (ОЕГ, т.1, с.61-62)

БЕРЕГОВОЙ Арон Борисович, 1918 г. УБД: 02.1942-05.1945 гг. Умер в г.Днепропетровск. (АКГРУСОД, д.540)

БЕРЕЖАНСКИЙ Владимир Майорович, 23.03.1924 г. УБД: 09.1942-05.1945 гг. ИВОВ II гр. Умер 23.07.1994 г. в г.Днепропетровск. (АБРУСОД, д.3493)

БЕРЕЗИНСКИЙ Ион Самойлович, 1894 г. УБД: 06.1941-03.1944 гг. Умер в г.Днепропетровск. (АБРУСОД, д.94)

БЕРЕЗОВСКИЙ Яков Меерович, 07.09.1908 г. Урож.: г.Днепропетровск. УБД: 29.08.1941-05.1945 гг. Умер 31.03.1988 г. (АЖРУСОД, д.286)

БЕРЕЛОВИЧ Моисей Исаакович, 15.04.1904 г. УБД с 08.1941 г. Умер в г.Днепропетровск. (АБРУСОД, д.1757)

БЕРЕЛЬСОН Хаим Шлемович, 1904 г. До войны проживал в г.Днепропетровск. УБД с 1942 г. Рядовой. Пропал без вести на фронте 04.1944 г. (ААРУСОД)

БЕРКОВСКИЙ Нисим Семенович, 15.09.1905 г. Урож.: г.Лубны, Полтавская обл. УБД: 06.1941-05.1945 гг. Умер 10.01.1979 г. в г.Днепропетровск. (АЖРУСОД, д.3346)

БЕРЛИН Лев Абрамович, 1920 г. Урож.: г.Миргород, Полтавская обл. К 06.1941 г. окончил 2 курса Днепропетровского ин-та жел. дор. транспорта. Призв.: Днепропетровский ГВК. УБД: 1942-10.1944 гг. Офицер. Имел боевые награды. После окончания Киев. политех. ин-та работал на з-де «Южмаш» ведущим инж.-конструктором. Лауреат Ленин. премии. Погиб на космодроме Байконур в 1960 г. Похор. в г.Днепропетровск. (АСЕВИВД, с.4; АДИИТ)

БЕРЛИН Наум Давидович, 1921 г. К. УБД: 06.1941-05.1945 гг. ИВОВ III гр. Умер в 1995 г. в г.Днепропетровск. (АИРУСОД, д.2114)

БЕРМАН Арон Борисович, 27.01.1902 г. Урож.: г.Днепропетровск. УБД: 12.1941-05.1945 гг. Умер в г.Днепропетровск. (АЖРУСОД, д.1807)

БЕРН Лев Абрамович, 19.03.1919 г. УБД: 01.1942-05.1945 гг. Ст. с-т, связист. После войны работал на з-де тяжелых прессов. Умер в г.Днепропетровск. (АБРУСОД, д.3366)

БЕРНАДСКИЙ Моисей Маркович, 1905 г. УБД: 09.1941-05.1945 гг. Умер в г.Днепропетровск. (АБРУСОД, д.1993)

БЕРНАДСКИЙ Яков Мордухович, 20.11.1905 г. УБД: 07.1941-05.1945 гг. Умер в г.Днепропетровск. (АБРУСОД, д.3000)

БЕРНШТЕЙН Осер (Ошер) Вульфович, 1894 г. УБД: 08.1941-07.1942 гг. Умер в г.Днепропетровск. (АБРУСОД, д.1645)

БЕРЦОВСКИЙ Анатолий Исаакович, 04.11.1918 г. Урож.: г.Умань, Черкасская обл. УБД: 06.1941-05.1945 гг. С-т. Умер 05.01.1995 г. в г.Днепропетровск. (АЖРУСОД, д.2099)

БЕРШАДСКИЙ Владимир Данилович, 11.05.1903 г. Урож.: с Ново-Андреевка, Днепропетровская обл. Призв.: Днепропетровский ГВК, 1925 г. В 1930 г. окончил Военно-медицинскую Академию. УБД. Нач. сан. отд. армии, зам. нач. Центр. мед упр. ВС. Ген.-м-р м/с (1943 г.). Награды: ордена: Красного Знамени, Красной Звезды. Застрелился 12.11.1946 г. после смерти жены. Похор.: г.Киев. (СЕГ, с.30-31)

БЕСКИН Давид Львович, 22.01.1910 г. Призв.: 25.06.1941 г. УБД с 17.10.1941 г. Рядовой. Умер 17.10.1997 г. в г.Днепропетровск. (ААРУСОД)

БЕСПРОЗВАННЫЙ Исаак Абрамович, 1908 г. УБД: 03.1942-05.1945 гг. (АКГРУСОД, д.2893)

БЕССМЕРТНЫЙ Григорий Григорьевич, 1914 г. Урож.: г.Днепропетровск. УБД: 06.1941-05.1945 гг. Умер в г.Днепропетровск. (АЖРУСОД, д.1558)

БИБИКОВ Яков Львович, 18.06.1902 г. Урож.: г.Днепропетровск. В Красной Армии с 1918 г. Лётчик. В 1932 г. окончил Военно-воздушную Академию. УБД. Бриг. инженер, нач. штаба ВВС. Ген.-л-т инж.-техн. сл. (04.02.1944 г.). Награды: ордена: 2 ордена Ленина, 3 Красного Знамени, Отечественной войны I ст., Красной Звезды. После войны — нач. кафедры Военно-воздушной Академии. Умер 27.12.1976 г. в г.Москва, где и похоронен. (СЕГ, с.32)

БИГУЧ (БИЧУЧ) Нафтул Мошкович, 17.05.1907 г. Урож.: ст.Бар, Барский р-н, Винницкая обл. До войны проживал в г.Днепропетровск. УБД: 03.1943-05.1945 гг. ИВОВ II гр. Умер в г.Днепропетровск. (АЖРУСОД, д.1492)

БИЛЯК Шая Лейбович, 01.05.1898 г. Урож.: г.Житомир. УБД: 01.11.1943-09.1945 гг. Рядовой. Умер в г.Днепропетровск. (АБРУСОД, д.750)

БИЛЯРЧИК Борис Романович, 23.01.1917 г. Урож.: г.Степанцы, Киевская обл. Призв.: Днепропетровский ГВК, 10.1938 г. Старшина, оптический мастер, 122 ДАРМ, ДАСМ 14. Ст. пулеметный мастер, п/п 05342. Умер 30.09.1996 г. в Германии. Похор.: г.Альтенбург. (АСЕВИВД, с.4)

БИНДМАН Юрий Лазаревич, 25.07.1907 г. Урож.: мест.Россава, Мироновский р-н, Киевская обл. УБД: 23.06.1941-05.1945 гг. Умер в г.Днепропетровск. (АКРУСОД, д.1863)

БИНЕР Аркадий Наумович, 05.12.1919 г. УБД: 26.06.1941-27.09.1941 гг. ИВОВ II гр. Умер 01.02.1993 г. в г.Днепропетровск. (АБРУСОД, д.3656)

БИРГЕР Юлий Иосифович, 08.10.1925 г. Урож.: г.Одесса. УБД: 11.1942-05.1945 гг. Механик-водитель танка. ИВОВ III гр. Умер 05.11.1987 г. в г.Днепропетровск. (АЖРУСОД, д.309)

БИРМАН Федор Самойлович, 1910 г. УБД с 06.1941 г. Умер в г.Днепропетровск. (АКГРУСОД, д.3066)

БИРМАН Яков Михайлович, 1918 г. УБД: 06.1941-05.1945 гг. Рядовой. ИВОВ I гр. Умер в г.Днепропетровск. (ААРУСОД)

БИРЧАНСКИЙ Эммануил Моисеевич, 09.01.1916 г. УБД: 06.1941-05.1945 гг. Умер 18.07.1983 г. в г.Днепропетровск. (АЖРУСОД, д.721)

БИРШТЕЙН Арон Исаакович, 08.1911 г. Урож.: г.Днепропетровск. УБД: 07.1941-05.1945 гг. Умер 03.01.1984 г. в г.Днепропетровск. (АЖРУСОД, д.1010).

БЛАГОДАТНЫЙ Мордухай Вениаминович, 09.07.1902 г. Урож.: г.Днепропетровск. УБД: 13.08.1941-1945 гг. Умер в г.Днепропетровск. (АКРУСОД, д.1253)

БЛАНК Борис Абрам-Гершович, 1909 г. УБД: 08.1942-05.1945 гг. Умер в г.Днепропетровск. (АИРУСОД, д.14)

БЛЕХ Ефим Вениаминович, 1921 г. Урож.: г.Днепропетровск. Призв.: Куйбышевский ГВК. Гв. л-т, политрук. Умер от ран в 1945 г. Захор.: Вальхельшефендце, Померания, ФРГ, мог. №2. (СЕИВВ, т.7, с.98)

БЛЕХЕР Наум Гидальевич, 1927 г. Урож.: г.Днепропетровск. С-т. УБД с 12.1944 г. Служил в авиации. Участник войны в Сев. Корее 1951-1953 гг. Умер в Германии в 2002 г. (АНИИТП)

БЛЕШМУДТ (БЛЕШМУТ) Марк Семенович, 1903 г. УБД: 07.1943-23.08.1945 гг. Рядовой. Умер в 1991 г. в г.Днепропетровск. (ААРУСОД)

БЛОХ Виктор Израильевич, 1903 г. УБД: 23.09.1941-13.10.1942 гг. Рядовой. Умер 15.07.1995 г. в г.Днепропетровск. (ААРУСОД)

БЛОХ Григорий Абрамович, 23.01.1912 г. Урож.: г.Ярославль, Россия. УБД: 15.07.1941-01.1943 гг. Нач. хим. 870пмбр. С 15.11.1941 по 23.11.1942 гг. был в партизанском отряде гв. м-ра Гаева В.М. Участвовал в боях под Ельней. Кандидат наук. Умер 14.07.1985 г. в г.Днепропетровск. (АДГХТИ)

БЛОХ Лазарь Львович, 1914 г. Урож.: г.Днепропетровск. Л-т. Погиб 08.10.1944 г. Похор.: Зверинецкое кладб., г.Киев. (КПК, с.745)

БЛОЩИНСКИЙ Михаил Савельевич, 1921 г. Призв.: 1940 г. УБД с 01.1942 г. 283сп НКВД. Награды: орден Отечественной войны II ст., медаль «За боевые заслуги». Умер в г.Днепропетровск. (АДГИ)

БЛЯХЕРОВ Файбель Абрамович, 20.06.1909 г. Урож.: г.Днепропетровск. УБД: 28.03.1942-09.05.1945 гг. Умер в г.Днепропетровск. (АБРУСОД, д.535)

БЛЯХМАН Григорий Абрамович, 05.10.1917 г. УБД: 03.08.1941-22.10.1941 гг. Умер в г.Днепропетровск. (АБРУСОД, д.2737)

БОВЕРМАН Зиновий Ионович, 02.09.1918 г. Урож.: г.Черкассы. УБД: 10.1941-05.1945 гг. Умер 27.05.1981 г. в г.Днепропетровск. (АЖРУСОД, д.1642)

БОГУСЛАВСКИЙ Григорий Самойлович, 13.03.1899 г. Урож.: г.Днепропетровск. УБД: 06.1941-05.1945 гг. Умер 04.02.1976 г. в г.Днепропетровск. (АЖРУСОД, д.3374)

БОГУСЛАВСКИЙ Илья Маркович, 1911 г. УБД: 06.1941-1944 г. Умер в г.Днепропетровск. (АКГРУСОД, д.540)

БОГУСЛАВСКИЙ Иосиф Меерович, 1920 г. К. УБД с 06.1941 г. Умер в г.Днепропетровск. (АКГРУСОД, д.3040)

БОГУСЛАВСКИЙ Самуил Соломонович, 23.12.1920 г. Урож.: г.Днепропетровск. УБД с 06.1941 г. Офицер КГБ. Умер 07.07.1983 г. в г.Днепропетровск. (АЖРУСОД, д.146)

БОЕВСКИЙ Яков Григорьевич, 05.11.1897 г. Урож.: Ковельская обл. УБД: 05.08.1941-05.1945 гг. Умер 23.11.1998 г. в г.Днепропетровск. (АЖРУСОД, д.1294)

БОЕВСКИЙ Яков Моисеевич, 1914 г. УБД: 07.1941-05.1945 гг. Рядовой. Умер в 1985 г. в г.Днепропетровск. (ААРУСОД)

БОЛТЯНСКИЙ Абрам Бошсович (Борисович), 1900 г. Урож.: г.Днепропетровск. УБД: 1944-1945 гг. Умер в г.Днепропетровск. (АКРУСОД, д.265)

БОЛШТЕЙН Залман Самуйлович, 05.07.1920 г. УБД: 06.1941-05.1945 гг. Рядовой. ИВОВ II гр. Умер в г.Днепропетровск. (АБРУСОД, д.3010)

БОНГАРТ Александр (Наум) Григорьевич, 1925 г. Урож.: г.Днепропетровск. Призв.: Узбекистан, 1942 г. После окончания воен. уч-ща служил в морской авиации. Тяжело ранен, уволен по ранению 09.1945 г. Окончил финансово-экономический ин-т и аспирантуру, кандидат экон. наук, работал зам. директора по экономике трубного ин-та. Умер 03.1987 г. в г.Калининград, там и похор. (АСЕВИВД, с.4)

БОНГАРТ Борис Григорьевич, 1919 г. Урож.: г.Днепропетровск. До войны окончил воен. авиатехнич. уч-ще, служил в г.Рига, Латвия. УБД: 06.1941-05.1945 гг. Дошел до Берлина. Окончил войну в звании подполковник. После войны жил и работал в г.Днепропетровск. В 1990 г. выехал на ПМЖ в Израиль, там умер и похор. (АСЕВИВД, с.4)

БОНДАРЕВСКИЙ Семен Абрамович, 1923 г. Урож.: г.Кривой Рог, Днепропетровская обл. До войны проживал в г.Днепропетровск. Призв.: Махачкалинский ГВК, Дагестанская АССР. Военфельдшер. Награды: 2 ордена Красной Звезды. Погиб на фронте в 1942 г. (КПМС, с.13)

БОНДАРЬ Герш Меерович, 1897 г. УБД: 06.1941-1944 гг. Умер в г.Днепропетровск. (АКГРУСОД, д.1)

БОРГ Наум Меерович, 13.08.1912 г. Урож.: г.Днепропетровск. УБД: 06.1941-05.1945 г. Умер 09.12.1995 г. в г.Днепропетровск. (АЖРУСОД, д.2069)

БОРИК Григорий Ефимович, 1909 г. Урож.: Одесская обл. УБД. М-р, зам. нач. ВГ. Награды: орден Красной звезды, медали «За боевые заслуги», «За взятие Будапешта», «За взятие

Вены», «За оборону Сталинграда», «За оборону Ленинграда». После войны проживал в г.Днепропетровск. Умер в 1963 г. Похор.: Запорожское кладб., г.Днепропетровск. (АСЕВИВД, с.3)

БОРМАН Моисей Давидович, 1927 г. УБД: 12.1944-09.05.1945 гг. Рядовой. Умер в г.Днепропетровск. (ААРУСОД)

БОРОХОВИЧ Яков Давыдович, 05.11.1925 гг. Урож.: ст.Евгеньевка, Приморский край, Россия. УБД: 10.02.1943-08.1943 гг. Умер в г.Днепропетровск. (АКРУСОД, д.2184)

БОРУХ Григорий Рувимович, 01.1926 г. УБД: 08.1943-05.1945 гг. Рядовой. Умер в г.Днепропетровск. (ААРУСОД)

БОРУХОВИЧ Иосиф Бенционович, 15.12.1915 г. УБД: 06.1941-05.1945 гг. Умер в г.Днепропетровск. (АКРУСОД, д.2150)

БОРУЦКИЙ Борис Пинхусович, 1915 г. УБД: 10.1941-05.1945 гг. Умер в г.Днепропетровск. (АКГРУСОД, д.1783)

БОЯРСКИЙ Абрам Борисович, 13.07.1905 г. УБД: 06.1941-04.1944 гг. Умер в г.Днепропетровск. (АКРУСОД, д.247)

БРАГИНСКИЙ Абрам Янкелевич, 20.02.1908 г. Урож.: г.Днепропетровск. УБД: 06.1941-05.1945 гг. Умер 09.05.1992 г. в г.Днепропетровск. (АЖРУСОД, д.1508)

БРАГИНСКИЙ Лев Абрамович, 1897 г. УБД: 09.1941-08.1945 гг. Умер 21.05.1975 г. в г.Днепропетровск. (АЖРУСОД, д.2814)

БРАИЛОВСКИЙ Абрам Маркович, 1905 г. УБД: 06.1941-05.1945 г. Умер в 1970 г. в г.Днепропетровск. (АКГРУСОД, д.1369)

БРАИЛОВСКИЙ Абрам Шевелевич, 13.06.1907 г. Урож.: г.Кременчуг, Полтавская обл. УБД: 08.1941-05.1945 гг. Умер в г.Днепропетровск. (АБРУСОД, д.1506)

БРАИЛОВСКИЙ Александр Исаакович, 1911 г. УБД: 11.1941-05.1945 гг. Ст-на. Умер в г.Днепропетровск. (ААРУСОД)

БРАИЛОВСКИЙ Михаил Семенович, 1925 г. Урож.: г.Кустанай, Казахстан. До войны проживал в г.Днепропетровск. Рядовой. Погиб в бою 15.01.1944 г. (АЖРУСОД, д.595)

БРАНЗБУРГ Лев Григорьевич, 10.10.1897 г. Урож.: г.Кременчуг, Полтавская обл. УБД: 08.1941-05.05.1942 гг. Умер 02.12.1977 г. (АЖРУСОД, д.2855)

БРАСЛАВСКИЙ (БРАТИСЛАВСКИЙ) Яков Шлёмович, 1908 г. Урож.: г.Никополь, Днепропетровская обл. До войны проживал в г.Днепропетровск. Призв.: Днепропетровский ГВК, 06.1941 г. Л-т, к-н, зам. ком. роты по политчасти. Уволен из армии по ранению. ИВОВ I гр. После демобилизации жил и работал в Краснодарском кр. Награды: орд. Красной Звезды, 5 медалей. Умер 09.1979 г. в г.Гулькевичи, Краснодарский кр., там и похор. (АСЕВИВД, с.3)

БРАСЛАВСКИЙ Израиль Фишелевич, 23.10.1912 г. УБД: 1942-05.1945 гг. ИВОВ II гр. Умер в 1999 г. в г.Днепропетровск. (АЛРУСОД)

БРАСЛАВСКИЙ Михаил Ефимович, 1909 г. Рядовой. УБД. 1УФ. Умер в г.Днепропетровск. (АДЗМО)

БРАУДО Лев Исаакович, 07.03.1913 г. УБД: 07.1941-05.1945 гг. Умер в г.Днепропетровск. (АБРУСОД, д.3396)

БРЕГИН Иосиф Ильич, 06.01.1900 г. УБД с 07.1941 г. Умер в г.Днепропетровск. (АБРУСОД, д.808)

БРЕЗ Абрам-Хаим Хацкелевич, 12.04.1906 г. Урож.: г.Днепропетровск. УБД: 06.1941-09.05.1945 гг. Мл. с-т. ИВОВ II гр. Умер в г.Днепропетровск. (АБРУСОД, д.1678)

БРЕНЕР Израиль Исаакович, 1917 г. УБД: 06.1941-05.1945 гг. Рядовой. Умер в г.Днепропетровск (АБРУСОД, д.1453). По др. данным: пропал без вести 17.12.1941 г. (КПУ, т.2, с.534)

БРЕХИН Лазарь Абрамович, 1923 г. Урож.: г.Пенза, Россия. До войны проживал в г.Днепропетровск. Эвакуировался 08.1941 г. в г.Красноярск, был направлен во Владивостокское высшее ВМ училище. УБД. К-р боев. части сторожев. корабля (г.Советская Гавань, ТОФ), флагманский специалист радиотехнич. службы (г.Петропавловск-Камчатский, ТОФ), к-н 3 ранга. Награды: ордена Отечественной войны II ст., Красной Звезды, медали. В 1961 г. уволен в запас, работал в Днепропетровском филиале НИИ шинной пром-сти, снс. Умер 01.02.1999 г. Похор.: Сурско-Литовское кладб., г.Днепропетровск. (АСЕВИВД, с.4)

БРИЛЬ Идель Ицкович, 1925 г. УБД: 03.1943-05.1945 гг. Умер в г.Днепропетровск. (АКГРУСОД, д.847)

БРИЛЬ Яков Наумович, 1894 г. УБД: 08.1941-1943 гг. Умер в г.Днепропетровск. (АКГРУСОД, д.837)

БРИТАНЧУК Морим-Янкель Вольфович, 1910 г. До войны проживал в г.Днепропетровск. УБД: 1941-1944 гг. Погиб на фронте в 1944 г. (АКГРУСОД, д.23)

БРИТВА Шимон Лейбович, 20.12.1925 г. УБД: 06.1944-05.1945 гг. Умер 14.09.1999 г. в г.Днепропетровск. (АБРУСОД, д.4465)

БРОВАЛЬСКИЙ Анатолий Иосифович, 15.09.1897 г. Урож.: г.Днепропетровск. В Красной Армии с 1919 г. В 1930 г. окончил Военно-техническую Академию. УБД. Нач. отд. Главн. упр. ПВО, с 1943 г. — нач. упр. зенит. артилл. Главн. арт. упр. ВС. Ген.-м-р инж. сл. (1949 г.). Награды: ордена Ленина, 2 Красного Знамени, Отечественной войны I и II ст., Красной Звезды. Умер 31.03.1985 в г.Москва, где и похоронен. (СЕГ, с.42)

БРОДСКИЙ Абрам Моисеевич, 21.01.1904 г. Урож.: г.Днепропетровск. УБД: 08.1941-12.1943 гг. Умер в г.Днепропетровск. (АКРУСОД, д.166)

БРОДСКИЙ Григорий Иосифович, 1907 г. УБД: 07.1941-05.1945 гг. Умер в г.Днепропетровск. (АКГРУСОД, д.3059)

БРОДСКИЙ Григорий Исаакович, 11.05.1921 г. Урож.: г.Днепропетровск. УБД: 21.02.1942-06.1943 гг. Ст-на. ИВОВ II гр. Умер в г.Днепропетровск. (АБРУСОД, д.1376)

БРОДСКИЙ Давид Карпович, 08.09.1909 г. Урож.: г.Полтава. УБД:

06.1941-05.1945 гг. К-н. Умер в г.Днепропетровск. (АБРУСОД, д.200)

БРОДСКИЙ Евсей Давыдович, 24.09.1910 г. Урож.: г.Днепропетровск. УБД: 07.1941-05.1945 гг. Умер 21.06.1983 г. в г.Днепропетровск. (АЖРУСОД, д.3864)

БРОДСКИЙ Исаак Павлович, 20.05.1907 г. Урож.: г.Днепропетровск. УБД: 07.1941-03.1945 гг. Умер 09.04.1992 г. в г.Днепропетровск. (АЖРУСОД, д.254)

БРОДСКИЙ Матвей Абрамович, 20.05.1917 г. УБД: 06.1941-05.1945 гг. ИВОВ II гр. Умер в г.Днепропетровск. (АБРУСОД, д.1799)

БРОДСКИЙ Михаил Аронович, 1905 г. УБД: 06.1941-1945 гг. Рядовой. Умер в г.Днепропетровск. (ААРУСОД)

БРОДСКИЙ Михаил Семенович, 1911 г. Урож.: г.Полтава. УБД: 07.1941-08.1944 гг. Умер в г.Днепропетровск. (АКРУСОД, д.2102)

БРОДСКИЙ Моисей Абрамович, 1911 г. УБД: 06.1941-11.1942 гг. Умер в 1998 г. в г.Днепропетровск. (АКГРУСОД, д.3643)

БРОДСКИЙ Моисей Давидович, 01.01.1907 г. УБД с 06.1941 г. К-н. Умер в г.Днепропетровск. (АБРУСОД, д.485)

БРОДСКИЙ Рувим Яковлевич, 1898 г. УБД с 1942 г. Умер в г.Днепропетровск. (АКГРУСОД, д.1003)

БРОДСКИЙ Эли Бениаминович, 07.10.1903 г. Урож.: Черкасская обл. УБД с 06.1941 г. Умер 22.08.1976 г. в г.Днепропетровск. (АБРУСОД, д.987)

БРОЗИН Александр Самойлович, 22.07.1924 г. Урож.: г.Днепропетровск. УБД: с 1943 г. ИВОВ II гр. Умер в 1993 г. в г.Днепропетровск. (АЖРУСОД, д.887)

БРОМ Хаим Аронович, 13.10.1906 г. Призв.: Кунгурский РВК, Пермская обл. УБД: 12.03.1942-09.05.1945 гг. Умер 04.10.1989 г. в г.Днепропетровск. (АЛРУСОД)

БРОНШТЕЙН Яков Исаакович, 14.06.1914 г. УБД: 10.1942-05.1945 гг. Умер в г.Днепропетровск. (АБРУСОД, д.3304)

БРУНБЕНДЕР Борис Петрович, 1918 г. УБД: 06.1941-02.1943 гг. Умер в 1966 г. в г.Днепропетровск. (АКГРУСОД, д.696)

БУГИН Эфроим Янкелевич, 10.04.1904 г. УБД с 08.1941 г. Умер в г.Днепропетровск. (АБРУСОД, д.2743)

БУГРИМ Григорий Ефремович, 1910 г. УБД: 08.1941-09.1944 гг. С-т. Ранен. ИВОВ II гр. Умер в г.Днепропетровск. (ААРУСОД)

БУДИЛОВА Софья Яковлевна, 21.09.1919 г. УБД: 09.1942-25.10.1943 гг. Мл. л-т. Особ. отдел 28 А. После войны работала в Днепропетровском металлург. ин-те. Умерла в 1999 г. (АСЕВИВД, с.4)

БУДНИК Михаил Исаакович, 08.08.1913 г. УБД с 06.1941 г. Умер в г.Днепропетровск. (АБРУСОД, д.2838)

БУКРИНСКИЙ Файвель Моисеевич, 1894 г. Урож.: г.Днепропетровск. Призв.: 07.1941 г. УБД. Рядовой, ми-

нер. Дважды контужен. Умер в 1971 г. в г.Днепропетровск. Похор.: Сурско-Литовское кладб., г.Днепропетровск. (АСЕВИВД, с.3)

БУЛЬКАЧ Семен Яковлевич, 02.02.1911 г. Урож.: г.Днепропетровск. УБД: 06.1941-06.1943 гг. Умер в г.Днепропетровск. (АКРУСОД, д.484)

БУЛЬМАН Давид Моисеевич, 1906 г. УБД: 06.05.1942-09.1945 гг. Мл. л-т. Умер в 1986 г. в г.Днепропетровск. (АЛРУСОД)

БУНЧУК Лев Бениаминович. УБД с 1942 г. ИВОВ II гр. Умер в г.Днепропетровск. (АКГРУСОД, д.341)

БУНЬЯНЕР Нухим Абрамович, 1905 г. УБД: 04.1942-09.1945 гг. Умер в г.Днепропетровск. (АКГРУСОД, д.2722)

БУРАВИК Григорий Абрамович, 06.12.1904 г. Урож.: с.Екатериновка, Днепропетровская обл. УБД с 08.1941 г. Умер 28.03.1980 г. в г.Днепропетровск. (АБРУСОД, д.1374)

БУРД Алексей Моисеевич, 1910 г. УБД: 02.1942-08.1943 гг. Умер в г.Днепропетровск. (АКГРУСОД, д.1852)

БУРДМАН Эммануил Иосифович, 1918 г. Урож.: г.Днепропетровск. Призв.: Днепропетровский ГВК. Танкист. Пропал без вести в 1941 г. (СЕИВВ, т.7, с.115)

БУРТАКОВ Самуил Иосифович, 23.02.1913 г. УБД с 06.1041 г. 61А, БрФ. Умер в 1994 г. в г.Днепропетровск. (АБРУСОД, д.3383)

БУТ Павел Моисеевич, 26.06.1910 г. УБД с 08.1941 г. Умер в г.Днепропетровск. (АБРУСОД, д.2142)

БУТОВЕЦКИЙ Яков Лазаревич, 04.10.1906 г. Урож.: г.Ново-Воронцовка, Херсонская обл. УБД с 07.1941 г. Плен: 07.1941-05.1945 гг. Умер 21.10.1977 г. в г.Днепропетровск. (АБРУСОД, д.1081)

БУХ Арон Яковлевич, 15.08.1904 г. УБД: 07.1941-09.1941 гг. Умер 29.10.1973 г. в г.Днепропетровск. (АБРУСОД, д.597)

БУХГАЛТЕР Яков Гамшевич, 31.03.1909 г. Урож.: г.Запорожье. Призв.: Днепропетровский ГВК, 1941 г. УБД: 06.1941-09.05.1945 гг. Рядовой, взвод упр. 4 гв.п 3 гв.сд, телефонист. СКФ, 2УФ. Демобилизован 25.09.1945 г. в г.Днепропетровск, работал на авторемзаводе №1. Умер 29.09.1983 г. в г.Днепропетровск. Похор.: Сурско-Литовское кладб. (АСЕВИВД, с.4)

БЫВАЛЫЙ Александр Павлович, 1925 г. Урож.: г.Днепропетровск. Погиб в бою. Захор.: Трептов парк, г.Берлин, ФРГ. (СЕИВВ, т.7, с.117)

В

ВАГМАН Моисей Семенович, 04.03.1912 г. Урож.: г.Хмельницкий. УБД: 06.1941-05.1945 гг. Ефр. Умер в г.Днепропетровск. (АКГРУСОД, д.1524)

ВАГНЕР Аркадий Маркович, 03.03.1916 г. Урож.: г.Днепропетровск. УБД: 06.1941-05.1945 гг. Умер 22.08.1998 г. в г.Днепропетровск. (АКГРУСОД, д.1598)

ВАЙМАН Хаим Лейбович, 25.03.1911 г. Урож.: г.Днепропетровск. УБД с 06.1941 г. ИВОВ III гр. Умер в г.Днепропетровск. (АКРУСОД, д.344)

ВАЙН Иосиф Семенович. УБД. Погиб в 08.1941 г. в боях за г.Днепропетровск. (АДГИ)

ВАЙНБЕЙН Абрам-Арон Самуилович, 12.05.1911 г. УБД: 07.1941-10.01.1945 гг. ИВОВ II гр. Умер 14.10.1988 г. в г.Днепропетровск. (АБРУСОД, д.1183)

ВАЙНБЕРГ Михаил Аронович, 19.09.1924 г. Урож.: г.Овруч, Житомирская обл. УБД: 10.1943-05.1945 гг. Умер в г.Днепропетровск. (АКРУСОД, д.1256)

ВАЙНЕРМАН Фима Гционович, 1906 г. Призв.: Днепропетровский ГВК. Погиб во время войны. (АСЕВИВД, с.6)

ВАЙНЕРМАН Яков Гционович, 1910 г. Урож.: г.Красноармейск, Житомирская обл. Призв.: Днепропетровский ГВК, 07.1941 г. УБД. Попал в окружение, плен. Был в концлагере. После освобождения работал в г.Днепропетровск, где умер в 1976 г. Похор.: Сурско-Литовское кладб., г.Днепропетровск. (АСЕВИВД, с.6)

ВАЙНШТЕЙН Давид Харитонович, 25.11.1901 г. УБД с 06.1941 г. М-р. Умер в г.Днепропетровск. (АБРУСОД, д.14)

ВАЙНШТЕЙН Евсей Иосифович, 22.05.1905 г. Урож.: Киевская обл. УБД: 07.1941-11.1944 г. Умер 17.02.1988 г. в г.Днепропетровск. (АБРУСОД, д.1082)

ВАЙНШТЕЙН Мойше Шимович, 04.04.1908 г. УБД: 08.1941-05.1945 гг. Умер в г.Днепропетровск. (АБРУСОД, д.841)

ВАЙНШТЕЙН Соломон Наумович, 30.08.1907 г. УБД с 06.1941 г. Умер в 1971 г. г.Днепропетровск. (АБРУСОД, д.261)

ВАЙНЮНСКИЙ Соломон Борухович, 28.11.1909 г. УБД с 07.1941 г. Умер в г.Днепропетровск. (АБРУСОД, д.483)

ВАЙСБЕРГ Матвей Яковлевич, 20.05.1908 г. Урож.: г.Тараща, Киевская обл. УБД: 09.1942-07.1943 гг. Рядовой. Ранен 19.03.1943 г. ИВОВ III гр. Умер 09.02.1984 г. в г.Днепропетровск. (АЖРУСОД, д.298)

ВАЙСБУРГ Борух Мошкович, 01.06.1919 г. УБД: 1942-1944 гг. ИВОВ I гр. Умер 14.09.1988 г. в г.Днепропетровск. (АЛРУСОД)

ВАЙСБУРГ Лев Хаимович, 1897 г. УБД: 1942-05.1945 гг. Рядовой. Умер в г.Днепропетровск. (АСРУСОД)

ВАЙСБУРД Борис Хаимович. Урож.: г.Брусилов, Киевская обл. Призв.: Кировский РВК, г.Днепропетровск, 1941 г. УБД. Погиб в бою в 1944 г. (АСЕВИВД, с.6)

ВАЙСЕР Владимир Зельманович, 1921 г. Урож.: г.Проскуров, Хмельницкая обл. Призв.: Жовтневый РВК, г.Днепропетровск. К-р танка Т-34, 111тбр 25тк, 1, 2 УФ. Погиб в бою в р-не ст.Чоповичи, Житомирская обл. 20.12.1944 г. Звания Героя Советского Союза удостоен посмертно. Захор. на ст.Чоповичи. (ЦАМО, оп.11458, д.492, л.284; СЕИВВ, т.V, с.327; ЭЕГ, с.80)

ВАЙСМАН Абрам Исаакович, 1916 г. УБД: 06.1941-05.1945 гг. ИВОВ III гр. Умер в 1975 г. в г.Днепропетровск. (АИРУСОД, д.96)

ВАЙСМАН Борис Хананович, 20.04.1904 г. УБД: 08.1941-05.1945 гг. М-р. Умер в г.Днепропетровск. (АБРУСОД, д.24)

ВАЙСМАН Семен Шлоймович, 04.06.1923 г. УБД: 13.09.1942-09.05.1945 гг. Умер в г.Днепропетровск. (АКРУСОД, д.477)

ВАЙСРУБ Давид Янкелевич, 1918 г. УБД: 01.1942-05.1945 гг. В/ч МВД. Умер в г.Днепропетровск. (АИРУСОД, д.512)

ВАЙЦМАН Арон-Хаим Лейба (Лейбович), 24.02.1904 г. Урож.: г.Днепропетровск. УБД: 12.1941-05.1945 гг. Умер 14.09.1982 г. в г.Днепропетровск. (АБРУСОД, д.807)

ВАЛЕРАХ Михаил Исаакович, 1917 г. Урож.: г.Днепропетровск. УБД: 06.1941-1944 гг. Рядовой. Умер в г.Днепропетровск. (АКРУСОД, д.392)

ВАРШАВСКИЙ Григорий Маркович, 1909 г. Урож.: с.Котовка, Днепропетровская обл. УБД: 27.07.1941-05.1945 гг. Умер в г.Днепропетровск. (АЖРУСОД, д.40)

ВАРШАВСКИЙ Григорий Рувимович, 1896 г. УБД: 04.1942-05.1945 гг. Офицер. Умер в г.Днепропетровск. (АКРУСОД, д.153)

ВАРШАВСКИЙ Михаил Залманович, 15.04.1899 г. Урож.: с.Ивановка, Богуславский р-н, Киевская обл. УБД: 08.1942-05.1945 гг. Умер 15.02.1989 г. в г.Днепропетровск. (АЖРУСОД, д.465)

ВАРШАВЧИК Семён Евсеевич, 1910 г. Урож.: г.Днепропетровск. Рядовой. Погиб 12.1941 г. (КПК, с.95)

ВАСИЛЕВИЦКИЙ Захар Михайлович, 1925 г. Урож.: г.Днепропетровск. УБД: 1941-05.1945 гг. Рядовой. Умер в г.Днепропетровск. (АКРУСОД, д.425)

ВАСИЛЕВСКИЙ Исаак Бениаминович, 1906 г. Урож.: г.Гомель, Беларусь. УБД: 15.12.1942-12.1943 гг. Умер в г.Днепропетровск. (АКРУСОД, д.1180)

ВАССЕРМАН Яков Ефимович, 1913 г. УБД: 06.1941-05.1945 гг. Участник боев за г.Днепропетровск в 1941 г. ЗапФ, СталФ, 3 УФ. Войну окончил в Чехословакии. Награды: орд. Отечественной войны II ст. Умер в г.Днепропетровск. (АДГАСА)

ВАХОВСКИЙ Мендель-Шевель Янкелевич, 20.07.1909 г. Урож.: г.Чернобыль, Киевская обл. УБД с

07.1941 г. Ст. л-т. 41омсбр. Умер 06.02.1992 г. в г.Днепропетровск. (АБРУСОД, д.1362)

ВАХУТИНСКИЙ Иосиф Шулимович, 1918 г. К-н. УБД. Умер в г.Днепропетровск. (АНИИТП)

ВАХУТИНСКИЙ Шаис Викторович, 1906 г. Урож.: г.Днепропетровск. УБД: 28.06.1941-09.05.1945 гг. Умер в г.Днепропетровск. (АКРУСОД, д.1323)

ВЕЙСБЕЙН Константин Семенович, 08.05.1906 г. Урож.: г.Днепропетровск. УБД: 08.1941-05.1945 гг. Умер 06.06.1987 г. в г.Днепропетровск. (АЖРУСОД, д.636)

ВЕКСЛЕР Исаак Абрамович, 1921 г. Урож.: г.Богуслав, Киевская обл. До войны проживал в г.Днепропетровск. Призв.: Днепропетровский ГВК, 1939 г. УБД: 1941-1945 гг. Участник обороны Москвы, войну окончил 09.04.1945 г. под г.Кенигсберг, где был тяжело ранен. ИВОВ II гр. Награды: ордена Отечественной войны I ст., Красной Звезды, медали. После лечения в госпитале вернулся в г.Днепропетровск, работал преподавателем жд техникума. Умер 30.10.1978 г. в г.Днепропетровск. Похор.: Сурско-Литовское кладб., г.Днепропетровск. (АСЕВИВД, с.5)

ВЕНГЕРОВСКИЙ Исель-Нафтали Герцович, 27.06.1901 г. УБД: 07.1941-05.1945 гг. Умер в г.Днепропетровск. (АБРУСОД, д.938)

ВЕНГЕРСКИЙ Владимир Генрихович, 11.02.1924 г. Урож.: г.Днепропетровск. УБД: 15.11.1943- 09.05.1945 гг. Умер 01.12.1993 г. в г.Днепропетровск. (АБРУСОД, д.1594)

ВЕПШТЕЙН Гдалий Израильевич, 27.10.1908 г. Урож.: г.Лубны, Полтавская обл. УБД: 06.1941-1944 гг. Ранен. ИВОВ II гр. Умер в г.Днепропетровск. (АКГРУСОД, д.1020)

ВЕРХОВСКИЙ Арон Шевелевич, 1905 г. УБД: 02.1942-05.1945 гг. Умер 27.08.1984 г. в г.Днепропетровск. (АЖРУСОД, д.110)

ВИГДЕРОВИЧ Самуил Михелевич, 13.02.1901 г. УБД с 08.1941 г. Умер в г.Днепропетровск. (АБРУСОД, д.270)

ВИЗИР Михаил Ильич, 10.11.1909 г. Урож.: г.Днепропетровск. УБД: 15.10.1943-15.08.1944 гг. Рядовой. Умер в г.Днепропетровск. (АБРУСОД, д.1501)

ВИКНЯНСКИЙ Илья Ефимович, 1895 г. Урож.: г.Рышкань, Молдавия. Погиб в бою. Захор.: г.Днепропетровск. (Кн. «Память бессмертна». Кишинев, 2000; СЕИВВ, т.7, с.128)

ВИЛЕНКИН Иосиф Львович, 08.06.1903 г. Урож.: с.Добранка, Черниговская обл. УБД: 07.1941-05.1945 гг. Умер 17.12.1973 г. в г.Днепропетровск. (АЖРУСОД, д.1448)

ВИЛЕНСКИЙ Бер Мовшевич, 02.12.1906 г. Урож.: г.Днепропетровск. УБД: 07.1941-09.1945 гг. Умер 30.07.1986 г. в г.Днепропетровск. (АБРУСОД, д.1051)

ВИЛЕНЧИК Моисей Аронович, 1921 г. Урож.: г.Днепропетровск. К. УБД: 06.1941-1944 гг. Умер в г.Днепропетровск. (АКРУСОД, д.807)

ВИНАРСКИЙ Семен Ефимович, 17.01.1924 г. Урож.: г.Днепропетровск. УБД: 01.01.1944-05.1945 гг.

Умер 04.06.1998 г. в г.Днепропетровск. (АЖРУСОД, д.1108)

ВИНОКУРОВ Велька Лейбович, 08.08.1893 г. Урож.: мест.Костюковичи, Могилевская обл., Беларусь. УБД: 02.1942-05.1945 гг. Умер в г.Днепропетровск. (АКРУСОД, д.240)

ВИТЕБСКИЙ Иоэль Нухимович (ТЕРЕЩЕНКО Леонид Игнатьевич), 09.09.1914 г. Урож.: г.Екатеринослав (Днепропетровск). Призв.: Днепропетровский ГВК, 06.1941 г. УБД. В 1942 г. попал в плен, где был до 1943 г. Из плена спасся под чужой фамилией (Терещенко) и жил в г.Полтава. Был вновь призван. Дошел до Берлина, после войны проживал в г.Днепропетровск. Умер 10.1981 г. Похор.: Сурско-Литовское кладб., г.Днепропетровск. (АСЕВИВД, с.5)

ВИШНЕВ Владимир Файвелевич, 07.03.1910 г. Урож.: г.Днепропетровск. УБД: 29.06.1941-05.1945 гг. Умер 20.04.1988 г. в г.Днепропетровск. (АБРУСОД, д.1117)

ВИШНЕВЕЦКИЙ Наум Петрович, 03.08.1926 г. УБД: 04.1943-05.1945 гг. Умер в г.Днепропетровск. (АКРУСОД, д.1439)

ВИШНЕВСКИЙ Давид Яковлевич, 17.03.1910 г. УБД: 26.06.1941-05.1945 гг. Ст. с-т, зенап. Умер 05.05.1989 г. в г.Днепропетровск. (АБРУСОД, д.1229)

ВИШНЕВСКИЙ Ефим Зальманович, 1907 г. УБД: 1942-06.1945 гг. Рядовой. Умер в г.Днепропетровск. (ААРУСОД)

ВИШНЕПОЛЬСКИЙ Яков Михайлович, 01.01.1894 г. Урож.: г.Днепропетровск. УБД: 1942-05.1945 гг. Рядовой. Умер в 1965 г. в г.Днепропетровск. (АКГРУСОД, д.319)

ВЛАДИМИРСКИЙ Зейлик Копелевич, 10.02.1903 г. Урож.: г.Вознесенск, Николаевская обл. УБД: 22.09.1942-05.1945 гг. Рядовой. Умер 14.05.1989 г. в г.Днепропетровск. (АБРУСОД, д.1145)

ВОВК Мина Наумовна, 1902 г. Урож.: г.Днепропетровск. Призв.: Паришевский РВК. Кр-ф., стрелок. Погибла в бою. Захор.: братское кладб., корп.1, Мекензиевы горы, г.Севастополь. (3 мор.п. 25сд, д.4, л.48) (СЕИВВ, т.7, с.133)

ВОГЕР Соломон Иосифович, 1903 г. УБД: 08.1941-05.1945 гг. Умер 08.01.1970 г. в г.Днепропетровск. (АЖРУСОД, д.1526)

ВОДАКОВ Григорий Александрович, 1895 г. Урож.: г.Днепропетровск. Призв.: ГВК г.Уфа, Башкирская АССР. Техник-интендант 1 ранга, капельмейстер 1229сп, 371сд. Погиб. Захор.: Калининская обл., Ржевский р-н, с.Степахино. (ЦАМО №11, оп.142679; СЕИВВ, т.7, с.133)

ВОИН Михаил Самойлович, 1909 г. Урож.: г.Днепропетровск. УБД: 06.1941-05.1945 гг. С-т. ИВОВ III гр. Умер в 1964 г. в г.Днепропетровск. (АКГРУСОД, д.356)

ВОЙМАХЕР Яков Моисеевич, 1900 г. Рядовой. УБД: 04.1942-07.1943 гг. Ранен. Умер 05.10.1989 г. в г.Днепропетровск. (ААРУСОД)

ВОЙЦЕХОВСКИЙ Иосиф Францевич, 17.07.1908 г. УБД: 15.07.1941-09.05.1945 гг. Умер в г.Днепропетровск. (АБРУСОД, д.1446)

ВОЛ Моисей Залманович, 28.11.1898 г. Урож.: г.Днепропетровск. УБД с 08.1941 г. Умер в г.Днепропетровск. (АБРУСОД, д.297)

ВОЛИС Исаак Лазаревич, 14.06.1927 г. Урож.: г.Днепропетровск. УБД: 1944-05.1945 гг. Матрос ЧФ. ИВОВ II гр. Умер 01.1982 г. в г.Днепропетровск. (АКГРУСОД, д.1089)

ВОЛОДАРСКИЙ Иосиф Моисеевич, 25.05.1902 г. Урож.: г.Днепропетровск. УБД: 02.1942-05.1945 г. Умер в г.Днепропетровск. (АБРУСОД, д.495)

ВОЛОДАРСКИЙ Лев Соломонович, 1908 г. Урож.: г.Днепропетровск. Призв.: Кировский РВК, г.Днепропетровск. УБД. Рядовой. Был ранен. ИВОВ II гр. Награды: 2 ордена Отечественной войны I ст., ордена Красного Знамени, Красной Звезды, медали. Умер 10.03.1986 г. Похор.: кладб. пос.Мирный, г.Днепропетровск. (АСЕВИВД, с.5)

ВОЛОДАРСКИЙ Лейб-Гирш Шломович. Урож.: г.Днепропетровск. Призв.: 26.06.1941 г. УБД. Участник прорыва блокады Ленинграда. Был тяжело ранен. ИВОВ II гр. Умер в 1988 г. в г.Днепропетровск. (ЖСИВ, №15, с.85)

ВОЛОДАРСКИЙ Моисей Иосифович, 14.02.1909 г. Урож.: с.Федоровка, Кировоградская обл. УБД: 08.1941-05.1945 гг. Умер в г.Днепропетровск. (АКРУСОД, д.423)

ВОЛЧЕК Рувим Семенович, 17.06.1901 г. УБД: 19.08.1941-05.1945 гг. Умер 03.02.1998 г. в г.Днепропетровск. (АБРУСОД)

ВОЛЧЕНОК Иосиф Ефимович, 25.08.1908 г. УБД: 23.07.1941-05.1945 гг. Умер 11.08.1986 г. в г.Днепропетровск. (АБРУСОД, д.1019)

ВОЛЫНЕЦ Петр Иосифович, 1914 г. Урож.: г.Днепропетровск. Призв.: после окончания МГУ 22.06.1941 г. УБД. Ст. с-т. Погиб в бою в 1942 г. под г.Ленинград. Похор.: брат. мог., с.Медведки, Псковский р-н, Ленинградская обл. (АСЕВИВД, с.6)

ВОЛЫНСКИЙ Абрам Захарович, 1904 г. Призв.: Ленинский РВК, г.Днепропетровск, 07.1941 г. УБД с 08.1941 г. Умер в 1989 г. в г.Днепропетровск. (АЛРУСОД)

ВОЛЫНСКИЙ Иосиф Когосович, 09.04.1914 г. Урож.: г.Днепропетровск. Призв.: Кировский РВК, г.Днепропетровск, 1939 г. УБД: 06.1941-05.1945 гг. Рядовой, ст. техн.-л-т, инженер-мостовик. Был дважды в плену. 10 штраф. б-н, жд войска. ЗапФ, 2 ПрибФ, 2 и 3 БФ, ЗабФ. ИВОВ II гр. Награды: медаль «За взятие Кенигсберга» и др. В 1949 г. уволен из рядов армии в г.Днепропетровск. Работал гл. инженером проекта в системе «Мостостроя». Умер 31.03.1990 г. Похор.: Сурско-Литовское кладб., г.Днепропетровск. (АСЕВИВД, с.5)

ВОЛЫНСКИЙ Исаак Матвеевич, 24.10.1910 г. Урож.: г.Умань, Киевская обл. УБД: 06.1941-05.1945 гг. Умер 10.08.1997 г. в г.Днепропетровск. (АКГРУСОД, д.1624)

ВОЛЫНСКИЙ Федор Арнольдович, 03.03.1909 г. Урож.: г.Белая Церковь, Киевская обл. До войны проживал в г.Днепропетровск. 08.1942 г. направлен на окружные курсы мл. л-тов. Курсант 125зап. сп, ком. взвода, л-т.

УБД: 08.1942-08.1943 гг. После демобилизации работал в комитете по радиовещанию и телевидению, корреспондент по Днепропетровской обл. С 1957 г. член Союза журналистов СССР. Умер в г.Днепропетровск. Похор.: Запорожское кладб., г.Днепропетровск. (АСЕВИВД, с.6)

ВОЛЬ Моисей Исаакович, 13.04.1893 г. Урож.: г.Ленинград. УБД с 08.1941 г. Умер в г.Днепропетровск. (АБРУСОД, д.584)

ВОЛЬФОВИЧ Осип Ефремович, 15.09.1904 г. Урож.: мест.Гресек, Бобруйская обл., Беларусь. УБД: 10.1942-05.1945 гг. Умер в г.Днепропетровск. (АКРУСОД, д.841)

ВОЛЬШАНСКИЙ Соломон Лейзерович, 1925 г. УБД: 09.1944-05.1945 гг. Умер в 1999 г. в г.Днепропетровск. (АИРУСОД, д.1214)

ВУНДЕР Иосиф Евсеевич, 01.02.1896 г. Урож.: г.Лозовая, Харьковская обл. УБД с 01.08.1941 г. Умер в 1993 г. в г.Днепропетровск. (АБРУСОД, д.1577)

ВЫХОДЕЦ Илья Михайлович, 1913 г. УБД: 08.1941-05.1945 гг. ИВОВ III гр. Умер в г.Днепропетровск. (АБРУСОД, д.868)

ВЫХОДЕЦ Шолом Годович, 05.1917 г. Урож.: мест.Теплик, Винницкая обл. УБД: 12.1941-05.1945 гг. Умер 30.08.1998 г. в г.Днепропетровск. (АБРУСОД, д.2044)

ВЯЗОВСКИЙ Арон Исаакович, 20.06.1917 г. Урож.: пос.Городище, Киевская обл. УБД: 06.1941-05.1945 гг. Умер в г.Днепропетровск. (АКРУСОД, д.250)

ВЯЗОВСКИЙ Исаак Фримович, 22.03.1910 г. Урож.: г.Днепропетровск. УБД: 11.1941-05.1945 гг. Л-т. Умер в г.Днепропетровск. (АКРУСОД, д.1854)

Г

ГАБИНСКИЙ Ефим Яковлевич, 15.09.1902 г. Урож.: пос.Степанцы, Киевская обл. УБД: 10.10.1941-20.08.1942 гг. Ранен. ИВОВ II гр. Умер 28.05.1986 г. в г.Днепропетровск. (АКРУСОД, д.1391)

ГАЗ Израиль Моисеевич, 1903 г. Урож.: г.Днепропетровск. УБД: 1942-05.1945 гг. Умер 19.06.1988 г. в г.Днепропетровск. (АБРУСОД, д.2160)

ГАЙБЛЮМ Александр Иосифович, 1925 г. Рядовой. УБД: 10.1943-05.1945 гг. 1 и 4 УФ, 1 БФ. Умер в г.Днепропетровск. (АДЗП)

ГАЙСИНСКИЙ Давид Юдович, 28.09.1895 г. Урож.: г.Золотоноша, Киевская обл. УБД: 01.1943-04.1945 гг. Умер в г.Днепропетровск. (АКРУСОД, д.528)

ГАЙЦХОКИ Геннадий Самуилович, 06.06.1910 г. УБД: 06.1941-05.1945 гг. Офицер. Умер 27.05.1980 г. в г.Днепропетровск. (АЖРУСОД, д.62)

ГАЛАНТ Александр Маркович, 1905 г. Урож.: г.Рыбница, Молдова. До войны проживал в г.Днепропетровск. Призв.: Днепропетровский ГВК, 1941 г. Рядовой, стрелок-радист танка. УБД: 1941-1943 гг. СталФ. Трижды ранен. После излечения в Челябинском ВГ был комиссован. ИВОВ II гр. После демобилизации жил в г.Днепропетровск, работал в системе общепита. Умер в 1977 г. Похор.: Сурско-Литовское кладб., г.Днепропетровск. (АСЕВИВД, с.7в)

ГАЛАНТ Леонид Савельевич, 1903 г. Урож.: г.Днепропетровск. Призв.: Мелитопольский ГВК, Запорожская обл. УБД. Танкист тбр. Погиб в бою в р-не ст.Нефёдово, Краснодарский кр., 1944 г. Похор.: брат. кладб. (АСЕВИВД, с.7а)

ГАЛИЦКИЙ Анатолий Александрович, 26.09.1912 г. Урож.: г.Днепропетровск. В Красной Армии с 1931 г. Моряк. В 1934 г. окончил Высшее ВМ уч-ще. УБД. ДВФ. Занимал командн. должности в ТОФ, с 1954 г. к-р дивизии охраны водного р-на Черноморского, а с 1960 г. — Балтийского флотов. Контр-адмирал (08.08.1955 г.). Награды: ордена: 2 Красного Знамени, 2 Красной Звезды. Умер 11.01.1984 г. (СЕГ, с.63)

ГАЛИЦКИЙ Ефим Григорьевич, 25.11.1895 г. Урож.: г.Никополь, Днепропетровская обл. УБД: 05.1942-02.1943 гг. Умер 10.04.1989 г. в г.Днепропетровск. (АБРУСОД, д.2150)

ГАЛЬПЕРИН Исаак Давыдович, 1897 г. Урож.: г.Днепропетровск. Призв.: Днепропетровский ГВК, 07.1941 г. УБД: 1941-1945 гг. ЭГ №1268, рядовой, охранник. Умер 18.04.1946 г. и похор. в г.Днепропетровск. (АСЕВИВД, с.7а)

ГАЛЬПЕРИН Лев Яковлевич, 1923 г. Урож.: г.Днепропетровск. Призв.: Октябрьский РВК, г.Днепропетровск, 06.1941 г. Направлен в Харьков. военно-медицинское уч-ще. Воевал в составе 8 гв. А. Л-т, ком. сан. взв. ЮЗФ, ПрибФ, 3 УФ. Участвовал в Сталинградской битве, в освобождении Украины и г.Днепропетровск. Награды: ордена Красной Звезды и Отечественной войны I ст., медаль «За оборону Сталинграда», другие медали. Умер в 1994 г. Похор.: Сурско-

Литовское кладб., г.Днепропетровск. (АСЕВИВД, с.7)

ГАЛЬПЕРИН Лейб Нояхович, 1912 г. Урож.: г.Днепропетровск. УБД: 06.1941-09.1944 гг. Л-т. Умер в г.Днепропетровск. (АКРУСОД, д.593)

ГАЛЬПЕРИН Юрий Александрович, 05.05.1922 г. УБД: 06.1941-05.1945 гг. Умер в г.Днепропетровск. (АЖРУСОД, д.237)

ГАМЕРШТЕЙН Михаил Владимирович, 1916 г. Урож.: г.Днепропетровск. УБД: 06.1941-05.1945 гг. ИВОВ II гр. Умер в г.Днепропетровск. (АКРУСОД, д.1947)

ГАМОЛЬСКИЙ Павел Львович, 16.02.1916 г. УБД: 17.10.1943-19.05.1945 гг. Умер в г.Днепропетровск. (АБРУСОД, д.681)

ГАНЗ Семен Наумович, 12.1913 г. Урож.: мест.Бешенковичи, Витебская обл., Беларусь. Призв. 26.06.1941 г. УБД с Японией: 08.1945-09.1945 гг. Имел ранение. Награды: орд. Отечественной войны II ст., медали. Умер 12.08.1981 г. в г.Днепропетровск. (АДГХТИ)

ГАНОПОЛЬСКИЙ Наум Аврамович, 27.01.1913 г. УБД с 06.1941 г. Умер 14.11.1978 г. в г.Днепропетровск. (АБРУСОД, д.1121)

ГАНОПОЛЬСКИЙ Янкель Мееро-вич, 1899 г. Урож.: г.Днепропетровск. Призв.: Днепропетровский ГВК. УБД с 08.1941 г. Рядовой. Демобилизован после тяжелого ранения, лечился в госпиталях. Умер 25.05.1960 г. Похор.: Запорожское кладб., г.Днепропетровск. (АСЕВИВД, с.7а)

ГАСИН Яков Ильич, 1904 г. УБД с 07.1941 г. Умер 04.06.1980 г. в г.Днепропетровск. (АБРУСОД, д.1249)

ГЕЙСБОМ Мендель Борисович, 1905 г. УБД с 07.1941 г. Был ранен. ИВОВ II гр. Умер в г.Днепропетровск. (АКГРУСОД, д.766)

ГЕЙСЕР Сруль Давидович, 15.12.1914 г. УБД: 09.1944-05.1945 гг. Умер 10.1979 г. в г.Днепропетровск. (АЖРУСОД, д.58)

ГЕЛЛЕР Семен Борисович, 1919 г. М-р. УБД. 1 кор. ПВО. ЦФ, ЗапФ. Умер в г.Днепропетровск. (АДЗМО)

ГЕЛЛЕР Фридель Рафаилович, 13.04.1918 г. УБД: 06.1941-05.1945 гг. ИВОВ I гр. Умер 16.06.1973 г. в г.Днепропетровск. (АЖРУСОД, д.2179)

ГЕЛЬДИН Евсей Моисеевич, 23.07.1911 г. УБД: 06.1941-05.1945 гг. ИВОВ. Умер в г.Днепропетровск. (АЖРУСОД, д.1275)

ГЕЛЬДФАНД Янкель Хананович, 24.06.1919 г. УБД с 07.1941 г. С-т. Умер в г.Днепропетровск. (АБРУСОД, д.1970)

ГЕЛЬФЕР Самуил Геселевич, 1896 г. Урож.: г.Быхов, Могилевская обл., Беларусь. Участник гражданской войны. Призв.: Кировский РВК, г.Днепропетровск, 13.08.1941 г. УБД: 1941-1945 гг. Ефр., стрелок. После войны проживал в г.Днепропетровск, работал на Промкомбинате мастером воен. пошива. Умер 13.04.1962 г. Похор.: Зап. кладб., г.Днепропетровск. (АСЕВИВД, с.7а)

ГЕЛЬШТЕЙН Григорий Исаакович, 02.06.1907 г. Урож.: г.Днепропет-

ровск. УБД: 06.1941-05.1945 гг. Умер 27.03.1987 г. в г.Днепропетровск. (АКРУСОД, д.1154)

ГЕНИН Иосиф Абрамович, 1910 г. Урож.: г.Днепропетровск. Призв.: Бирский РВК, Башкирия, 1942 г. Пропал без вести 12.1944 г. (СЕИВВ, т.7, с.145)

ГЕНКИН Григорий Яковлевич, 1895 г. Урож.: г.Днепропетровск. Призв.: Пятигорский ГВК, 13.10.1941 г. Л-т, интендант. сл. УБД: СКФ, 4УФ. Уволен из армии в 1945 г. в звании ст. л-т. Награды: медали «За боевые заслуги», «За оборону Кавказа». Умер в 1954 г. Похор.: Запорожское кладб., г.Днепропетровск. (АСЕВИВД, с.7б)

ГЕНКИН Лев Григорьевич, 1919 г. Урож.: г.Днепропетровск. Призв.: Днепропетровский ГВК, 1941 г. Воевал на СКФ в танковых войсках. Инж.-капитан. Награды: орден Отечественной войны II ст., медали. После войны преподавал в Сев.-Кавк. танк. уч-ще. Демобилизован в 1948 г. Умер в 1996 г. Похор.: Краснопольское кладб., г.Днепропетровск. (АСЕВИВД, с.7б)

ГЕНКИН Михаил Рафаилович, 19.04.1914 г. Призв.: Ленинский РВК, г.Днепропетровск, 06.1941 г. УБД с 06.1941 г. Умер в 1996 г. в г.Днепропетровск. (АЛРУСОД)

ГЕНШАФТ Вениамин Борисович, 1919 г. Урож.: г.Днепропетровск. Рядовой. Пропал без вести 12.1943 г. (КПК, с.135)

ГЕРКУЛЕС Наум Хайлович (Хаимович), 06.05.1912 г. Урож.: с.Чигирин, Киевская обл. УБД: 06.1941-01.1944 гг. Умер 01.04.1985 г. в г.Днепропетровск. (АЖРУСОД, д.1351)

ГЕРМАН Наум Израильевич, 14.09.1907 г. Урож.: г.Днепропетровск. УБД: 06.1941-05.1945 гг. Умер в г.Днепропетровск. (АКРУСОД, д.1497)

ГЕРЦИКОВ Арон Мошевич, 1919 г. УБД: 06.1941-11.1944 гг. К-н. ИВОВ II гр. Умер в г.Днепропетровск. (АЖРУСОД, д.1673)

ГЕРШАНИК Моисей Михайлович, 31.08.1893 г. Урож.: Кировоградская обл. УБД: 08.1941-05.1945 гг. Умер в г.Днепропетровск. (АКРУСОД, д.422)

ГЕРШЕНБЕЙН Иосиф Янкелевич, 05.03.1909 г. Урож.: г.Днепропетровск. УБД: 07.1941-05.1945 гг. Умер в г.Днепропетровск. (АКРУСОД, д.894)

ГЕРШЕНГОРН Белла Владимировна, 1923 г. Урож.: г.Днепропетровск. Призв.: Кировский РВК, г.Днепропетровск, 06.1941 г. УБД. Ст. с-т. Умерла 08.1995 г. в г.Днепропетровск. (АДГАСА)

ГЕРШЕНГОРН Владимир Бениаминович, 03.1896 г. Урож.: г.Днепропетровск. УБД. Рядовой. Умер в 1970 г. в г.Днепропетровск. (АДГАСА)

ГЕРШЕНГОРН Моисей Беркович, 1910 г. Урож.: г.Днепропетровск. Призв.: Кировский РВК, г.Днепропетровск, 07.1941 г. Рядовой. КарФ. ИВОВ II гр. Умер в 10.1975 г. Похор.: Криворожское кладб. (АДГАСА)

ГЕРШЕНОВИЧ Зелик Ицкович, 05.04.1909 г. Урож.: г.Днепропетровск. УБД: 08.1941-05.1945 гг.

Офицер. Умер в г.Днепропетровск. (АБРУСОД, д.1410)

ГЕРШОН Илья Моисеевич, 28.08.1924 г. Урож.: г.Днепропетровск. УБД: 09.1941-05.1942 гг. Ст-на. Умер в г.Днепропетровск. (АКРУСОД, д.1709)

ГЕРШТЕЙН Наум Аронович, 1898 г. УБД: 08.1941-05.1945 гг. Умер в г.Днепропетровск. (АИРУСОД, д.222)

ГЕСЕН (ГЕСИН) Юрий Маркович, 10.05.1919 г. Призв.: 04.1941 г. УБД с 06.1941 г. Л-т. Умер в 1989 г. в г.Днепропетровск. (ААРУСОД)

ГЕСЕН Рувим Моисеевич, 1923 г. УБД с 1942 г. ИВОВ III гр. Гв. с-т. Умер в г.Днепропетровск. (АКРУСОД, д.1893)

ГЕТМАН Зиновий Григорьевич, 1924 г. УБД: 1942-25.01.1943 гг. Рядовой. ИВОВ III гр. Умер в г.Днепропетровск. (АБРУСОД, д.84)

ГИЛЬ Григорий Юрьевич, 1917 г. Урож.: г.Екатеринослав (Днепропетровск). Призв.: Октябрьский РВК, г.Днепропетровск, 1939 г. УБД с 10.1941 г. Ст. с-т, артиллерист. СКФ. Был ранен. Был в плену. В г.Днепропетровск с 1944 г. Работал на хлебзаводе №1. Умер 02.11.1998 г. Похор.: Краснопольское кладб., г.Днепропетровск. (АСЕВИВД, с.12б)

ГИЛЬ Ефим Изяславович, 1926 г. С-т. УБД: 10.1944-05.1945 гг. 1УФ. Умер в г.Днепропетровск. (АДЗП)

ГИЛЬ Петр Юрьевич, 1913 г. Урож.: г.Екатеринослав (Днепропетровск). Призв.: Октябрьский РВК, г.Днепропетровск, 08.1941 г. Рядовой, стрелок. УБД. Был ранен. После войны проживал в г.Днепропетровск. Умер в 1981 г. Похор.: Краснопольское кладб., г.Днепропетровск. (АСЕВИВД, с.12б)

ГИЛЬВАРД Иосиф Аронович, 1926 г. Урож.: г.Днепропетровск. Призв.: 1943 г., направлен в летное уч-ще, служил в 2 авиап штурмовой авиации. С-т, стрелок-радист. УБД: 1943-1945 гг. Участвовал в бомбардировках Берлина, Кенигсберга, Праги. Был контужен. Демобилизован в 1951 г. Награды: орден Отечественной войны II ст., 9 медалей. В 1987 г. выехал на ПМЖ в Израиль, где умер 30.07.2001 г. и похоронен. (АСЕВИВД, с.7а)

ГИЛЬДМАН Евсей Юдович, 15.12.1916 г. Урож.: с.Ушомер, Житомирская обл. УБД с 23.06.1941 г. Умер 20.08.1988 г. в г.Днепропетровск. (АБРУСОД, д.2039)

ГИЛЬМАН Лев Зейликович, 10.04.1921 г. УБД: 07.1941-01.1945 гг. ИВОВ II гр. Умер в г.Днепропетровск. (АБРУСОД, д.2274)

ГИММЕЛЬФАРБ Исаак Наумович, 1895 г. УБД: 07.1941-03.1942 гг. Умер в г.Днепропетровск. (АКГРУСОД, д.412)

ГИНДЕНБУРГ Лазарь Наумович, 1885 г. Урож.: г.Бобруйск, Беларусь. УБД: 24.07.1941-05.1945 гг. Умер в г.Днепропетровск. (АКРУСОД, д.1961)

ГИНЕВСКИЙ (ГРИНЕВСКИЙ) Шулим Абрамович, 1920 г. Призв.: Краматорский ГВК, Донецкая обл. УБД: 06.1941-05.1945 гг. ИВОВ II гр. Умер в 1994 г. в г.Днепропетровск. (АЛРУСОД)

ГИНЗБУРГ Абрам Львович, 1912 г. УБД: 06.1941-05.1945 гг. Рядовой, шофер. ИВОВ II гр. Умер в г.Днепропетровск. (АКГРУСОД, д.356)

ГИНЗБУРГ Роман Михайлович, 22.04.1919 г. УБД: 06.1943-05.1945 гг. Рядовой. Умер 12.1984 г. в г.Днепропетровск. (АБРУСОД, д.1921)

ГИРИН Леонид Израильевич, 21.01.1914 г. Урож.: г.Днепропетровск. Призв.: Днепропетровский ГВК, 1937 г. Л-т и/с. УБД с 07.1941г. 972сб, пом. НШ б-на. Окончил курсы «Выстрел» (г.Уфа). К-р роты. ДВФ. Уволен в отставку 07.1946 г., работал бухгалтером на з-де им.Коминтерна, г.Днепропетровск. Умер 01.05.1992 г. в г.Днепропетровск. (АСЕВИВД, с.6д)

ГИРШФЕЛЬД Рувим Ноевич, 30.07.1912 г. Урож.: г.Кировоград. УБД: 07.1941-05.1945 гг. Умер в г.Днепропетровск. (АЖРУСОД, д.2244)

ГИССЕР Шмуль Хаимович, 06.06.1908 г. Урож.: г.Тирасполь, Молдавия. УБД: 14.07.1941-17.10.1942 гг. Рядовой. ИВОВ II гр. Умер в г.Днепропетровск. (АБРУСОД, д.1812)

ГИТЕЛЬМАН Борис Исаакович, 1914 г. УБД: 06.1941-05.1945 гг. Умер в 1973 г. в г.Днепропетровск. (АКГРУСОД, д.1060)

ГИТИН Григорий Исаакович, 1909 г. Урож.: колония Ингулец, Широковский р-н, Днепропетровская обл. Призв.: Биробиджанский РВК, 07.1941 г. УБД: 1941-05.1945 гг. Гв. ст. с-т, ком. отд. 251сд. Участник боев на Курской дуге. Награды: орден Красной Звезды, медали. Умер 05.05.1970 г. Похор.: Сурско-Литовское кладб., г.Днепропетровск. (АСЕВИВД, с.7а)

ГИТИН Давид Борисович, 1910 г. Урож.: колония Ингулец, Широковский р-н, Днепропетровская обл. Призв.: Биробиджанский РВК, 07.1941 г. Ст. л-т, ком. взв. УБД: 07.1941-05.1945 гг. Демобилизован в 1947 г. Награды: ордена Отечественной войны II ст., Красной Звезды, медали. Умер в 1991 г. Похор.: кладб. Левобережье-3, г.Днепропетровск. (АСЕВИВД, с.7а)

ГИТЛИЦ Борис Симонович, 18.01.1925 г. Урож.: г.Днепропетровск. УБД: 1943-05.1945 гг. Рядовой. 882сп, 104сд. ИВОВ II гр. Умер 25.01.1975 г. в г.Днепропетровск. (АБРУСОД, д.1440)

ГИТМАН Филип Михайлович, 1909 г. Призв.: 1939 г. УБД. Умер в г.Днепропетровск. (АДГАСА)

ГИШВАЛИНЕР Перец Янкелевич, 1911 г. УБД: 06.1941-1945 гг. ИВОВ I гр. Умер в г.Днепропетровск. (АКГРУСОД, д.2428)

ГЛАДКИЙ Исаак Семенович, 1913 г. Призв.: Ленинский РВК, г.Днепропетровск. УБД: 14.08.1941-18.07.1942 г. ИВОВ I гр. Умер 29.01.1992 г. в г.Днепропетровск. (АЛРУСОД)

ГЛАЗМАН Самуил Григорьевич, 1919 г. Урож.: г.Ленинград. Призв.: Ленинградский ГВК, 06.1941 г. Служил в Винницкой обл. Мл. политрук, ком. арт. батареи. Находясь на фронте, пропал без вести 02.1942 г. (извещение Гайсинского РВК №179). (АСЕВИВД, с.7в)

ГЛАНЦ Исаак-Давид Чешдович, 11.09.1910 г. УБД с 08.1941 г. Умер

07.11.1979 г. в г.Днепропетровск. (АБРУСОД, д.1247)

ГЛЕЙЗЕР Зейлик Абрамович, 26.12.1896 г. Урож.: г.Шпола, Киевская обл. УБД: 26.07.1941-05.1945 гг. Умер 15.01.1981 г. в г.Днепропетровск. (АЖРУСОД, д.95)

ГЛЕЙЗЕР Иосль Ефимович. Призв.: Октябрьский РВК, г.Днепропетровск. Курсант ДАУ. Погиб в бою 09.1941 г. (АДИИТ)

ГЛЕЙЗЕР Моисей Вольфович, 27.06.1911 г. УБД с 07.1941 г. Умер в г.Днепропетровск. (АБРУСОД, д.1295)

ГЛЕЙЗЕР Семен Ефимович, 24.11.1923 г. УБД: 15.08.1941-12.09.1942 гг. ИВОВ II гр. Умер в г.Днепропетровск. (АКРУСОД, д.451)

ГЛИЗЕР Пейсах Янкелевич, 06.01.1903 г. Урож.: г.Днепропетровск. УБД: 06.07.1942-07.1944 гг. Умер 20.07.1980 г. в г.Днепропетровск. (АБРУСОД, д.1523)

ГЛИЗОМИЦКИЙ Лейба-Абрам Михелевич, 17.09.1921 г. К. УБД: 06.1941-05.1945 гг. Офицер. Умер в г.Днепропетровск. (АКРУСОД, д.1757)

ГЛИНКИН Михаил Ефимович, 1904 г. Урож.: г.Жлобин, Гомельская обл, Беларусь. УБД: 10.08.1943-11.02.1944 гг. Умер в г.Днепропетровск. (АКРУСОД, д.1976)

ГЛУЗБЕРГ-КОБРИК Абрам Симхович, 01.02.1908 г. Урож.: г.Хмельницкий. УБД: 03.1942-05.1945 гг. Мл. с-т. Умер в г.Днепропетровск. (АБРУСОД, д.1938)

ГЛУЗЕР Липа Минович, 22.06.1909 г. Урож.: Тальновский р-н, Киевская обл. УБД с 08.1941 г. Офицер. Умер в г.Днепропетровск. (АБРУСОД, д.1001)

ГЛУХОВСКИЙ Григорий Абрамович, 26.09.1905 г. Урож.: мест.Брагин, Гомельская обл., Беларусь. УБД: 07.1941-05.1945 гг. Умер в г.Днепропетровск. (АКРУСОД, д.326)

ГНИДА Марк Моисеевич, 1902 г. Урож.: г.Днепропетровск. УБД с 06.1941 г. Погиб 26.11.1943 г. в боях за Днепропетровскую обл. Захор.: ю.-з. окраина с.Менжинка, Софиевский р-н, Днепропетровская обл. (АДГИ)

ГОДИН Майор Яковлевич, 1924 г. Урож.: г.Днепропетровск. Призв.: Днепропетровский ГВК, 07.1941 г. УБД. Умер в 1969 г. Похор.: Сурско-Литовское кладб., г.Днепропетровск. (АСЕВИВД, с.7а)

ГОЗ Абрам Давыдович, 1923 г. УБД: 06.1943-10.1943 гг. ИВОВ II гр. Умер в 1996 г в г.Днепропетровск. (АИРУСОД, д.1731)

ГОЙХМАН Шулим Юдкович, 1911 г. УБД с 07.1941 г. Умер в г.Днепропетровск. (АКГРУСОД, д.1786)

ГОЛДОВСКИЙ Зайвель Меерович, 1892 г. Урож.: г.Вильнюс, Литва. УБД: 02.08.1942-05.1945 гг. Умер 21.12.1988 г. в г.Днепропетровск. (АБРУСОД, д.2130)

ГОЛОБОРОДЬКО Гдаль Шлёмович, 1915 г. Урож.: с.Кублич, Гайсинский р-н, Винницкая обл. Проживал в г.Днепропетровск. УБД. Военфельдшер, гв. ст. л-т. 22 гв. ап, 3 гв. сд, 4 УФ. Погиб на фронте 11.02.1943 г.

Захор.: г.Новочеркасск, Ростовская обл. (АСЕВИВД, с.7а)

ГОЛОВЧИНЕР Герш Зусилевич, 03.05.1905 г. Урож.: г.Кременчуг, Полтавская обл. УБД: 01.1943-05.1945 гг. Умер в г.Днепропетровск. (АБРУСОД, д.4027)

ГОЛОД Борис Львович, 15.04.1916 г. УБД с 06.1941 г. Умер 28.08.1980 г. в г.Днепропетровск. (АБРУСОД, д.1276)

ГОЛОД Григорий Маркович, 1904 г. Урож.: г.Днепропетровск. Призв.: Днепропетровский ГВК, 07.1941 г. УБД: 1941-1945 гг. Был ранен. Окончил войну в г.Вена, где был ранен. Умер 18.11.1979 г. Похор.: Сурско-Литовское кладб., г.Днепропетровск. (АСЕВИВД, с.7)

ГОЛОД Исаак Литманович, 13.02.1909 г. Урож.: г.Бобруйск, Беларусь. УБД: 06.1941-05.1945 гг. Умер в г.Днепропетровск. (АКРУСОД, д.760)

ГОЛОД Мотя Маркович, 1916 г. Урож.: г.Днепропетровск. К началу войны находился на срочной службе в армии. УБД. Пропал без вести в 1941 г. (АСЕВИВД, с.7)

ГОЛОД Носан-Давид-Меерович, 08.04.1911 г. Урож.: г.Днепропетровск. УБД: 06.1941-06.1942 гг. Находился в плену: 15.06.1942-05.1945 гг. Умер 08.1975 г. в г.Днепропетровск. (АЖРУСОД, д.2265)

ГОЛОМБИЕВСКИЙ Филипп Иосифович, 1904 г. УБД: 08.1941-05.1945 гг. ИВОВ II гр. Умер в г.Днепропетровск. (АИРУСОД, д.305)

ГОЛУБЧИК Рафаил Григорьевич, 06.01.1910 г. Урож.: г.Запорожье. УБД: 10.1941-05.1945 гг. Ст. инж.-л-т. Умер в г.Днепропетровск. (АКРУСОД, д.1856)

ГОЛУБЧИК Ханан Львович, 12.12.1895 г. Урож.: г.Днепропетровск. УБД: 08.1941-11.1943 гг. Умер в г.Днепропетровск. (АБРУСОД, д.1477)

ГОЛЬБЕРГ Азарий Аншелевич, 24.02.1911 г. Урож.: г.Павлоград, Днепропетровская обл. УБД: 07.1941-05.1945 гг. Умер 21.09.1982 г. в г.Днепропетровск. (АКРУСОД, д.1038)

ГОЛЬБЕРГ Данил Викторович, 1907 г. УБД: 08.1941-05.1945 гг. Рядовой. Умер в г.Днепропетровск. (ААРУСОД)

ГОЛЬБЕРГ Самуил Аронович, 11.06.1895 г. УБД: 22.05.1942-11.1943 гг. Умер 28.10.1968 г. в г.Днепропетровск. (АЖРУСОД, д.2064)

ГОЛЬБУХ Юрий Израильевич, 1907. г. УБД: 01.1942-06.1942 гг. Умер в г.Днепропетровск. (АКГРУСОД, д.205)

ГОЛЬДБЕРГ Ефим Ильич, 25.12.1910 г. Урож.: г.Днепропетровск. В Красной Армии с 1932 г. УБД на различных интендант. должностях. После войны — нач. Гл. Упр. торговли Мин. Обор. Ген.-л-т интенд. сл. (15.12.1972 г.) Награды: ордена Красного Знамени, Отечественной войны II ст., 2 Красной Звезды. Уволен 05.07.1986 г. Умер в г.Москва, где и похоронен. (СЕГ, с.72)

ГОЛЬДВАРГ Фроим Мошкович, 1879 г. Урож.: г.Первомайск, Николаевская обл. До войны проживал в

г.Днепропетровск. УБД. Гв. ст. с-т. Погиб в бою 13.10.1944 г. (АКРУСОД, д.1616)

ГОЛЬДЕНБЕРГ Яков Ильич, 13.07.1910 г. Урож.: г.Проскуров, Хмельницкая обл. УБД: 08.1942-03.1944 гг. Офицер. ИВОВ III гр. Умер 02.08.1982 г. в г.Днепропетровск. (АКРУСОД, д.623)

ГОЛЬДИН Лев Шлёмович, 26.12.1924 г. УБД: 09.08.1945-03.09.1945 гг. Матрос. Умер в г.Днепропетровск. (АБРУСОД, д.3709)

ГОЛЬДИН Яков Савельевич, 15.11.1900 г. Урож.: г.Днепропетровск. УБД с 17.10.1941 г. Рядовой, минометчик. Ранен в бою. ИВОВ II гр. Умер 14.06.1968 г. в г.Днепропетровск. (АЖРУСОД, д.1027)

ГОЛЬДИНЕР Мордух-Лейб Янкелевич, 24.02.1902 г. Урож.: с.Александровка, Солонянский р-н, Днепропетровская обл. УБД: 07.1941-05.1945 гг. Политработник. 176сд, 1 Уд.А. Умер в г.Днепропетровск. (АБРУСОД, д.401)

ГОЛЬДМАН Леонид Аркадьевич, 1925 г. УБД: 10.02.1943-11.1944 гг. Мл. с-т. 184сп. ИВОВ II гр. Умер в г.Днепропетровск. (АБРУСОД, д.355)

ГОЛЬДФЕДЕР Михаил Абрамович, 01.09.1915 г. УБД: 06.1941-05.1945 гг. Умер 16.06.1980 г. в г.Днепропетровск. (АЖРУСОД, д.2934)

ГОЛЬДШТЕЙН Александр Соломонович, 28.05.1920 г. УБД: 12.07.1943-09.05.1945 гг. Умер в г.Днепропетровск. (АБРУСОД, д.3159)

ГОЛЬДШТЕЙН Борис Натанович, 30.05.1903 г. Урож.: с.Божедаровка, Днепропетровская обл. УБД: 05.1942-05.1945 гг. Умер в г.Днепропетровск. (АКРУСОД, д.905)

ГОЛЬДШТЕЙН Дмитрий Моисеевич, 1922 г. Урож.: Беларусь. УБД: 06.1941-20.04.1943 гг. Рядовой. ИВОВ III гр. Умер в г.Днепропетровск. (АБРУСОД, д.524)

ГОЛЬДШТЕЙН Ефим Владимирович, 15.07.1904 г. Урож.: с.Сальница, Улановский р-н, Винницкая обл. УБД: с 06.1941 г. Ранен. ИВОВ II гр. Умер в г.Днепропетровск. (АКРУСОД, д.1716)

ГОЛЬДШТЕЙН Иосиф-Бер Гершович, 03.11.1901 г. Урож.: г.Днепропетровск. УБД: 30.12.1942-09.05.1945 гг. Умер 12.1969 г. в г.Днепропетровск. (АБРУСОД, д.831)

ГОЛЬДШТЕЙН Лев Исаакович, 1908 г. Урож.: г.Черкассы. Призв.: Кировский РВК, г.Днепропетровск. УБД: 06.1941-05.1945 гг. Ст. л-т. Умер в г.Днепропетровск. (АКРУСОД, д.654)

ГОЛЬДШТЕЙН Михаил Абрамович, 01.01.1911 г. Урож.: мест.Березань, Киевская обл. УБД: 07.1941-05.1945 гг. Умер в г.Днепропетровск. (АКРУСОД, д.633)

ГОЛЬФМАН Иосиф Беньяминович, 28.11.1909 г. УБД: 03.1943-05.1945 гг. Техн.-л-т. Умер 03.03.1976 г. в г.Днепропетровск. (АБРУСОД, д.987)

ГОЛЬЦМАН Моисей Зусьевич, 1906 г. УБД: 06.1941-09.1945 гг. Умер в г.Днепропетровск. (АКГРУСОД, д.2764)

ГОЛЬШТЕЙН Абрам Израильевич, 12.01.1897 г. УБД с 07.1941 г. Умер

в г.Днепропетровск. (АБРУСОД, д.1178)

ГОМБЕРГ Борис Исаакович, 10.01.1914 г. Урож.: г.Днепропетровск. УБД: 06.1941-05.1945 гг. Умер в г.Днепропетровск. (АЖРУСОД, д.2890)

ГОМЕЛЬСКИЙ Рафаил Львович, 24.09.1914 г. УБД с 06.1941 г. Рядовой. Умер 24.06.1980 г. в г.Днепропетровск. (АБРУСОД, д.1266). По др. данным: пропал без вести 28.06.1941 г. (КПУ, т.2, с.546; КПД, т.2, с.34)

ГОНТМАН Исаак Евгеньевич, 1896 г. УБД: 1941-1943 гг. Рядовой. Умер в г.Днепропетровск. (АСРУСОД)

ГОРБУНОВ Григорий Абрамович, 1906 г. УБД: 06.1941-09.1945 гг. Умер в г.Днепропетровск. (АКГРУСОД, д.2509)

ГОРВИНЕЦКИЙ Исаак Ильич, 25.09.1908 г. УБД с 08.1941 г. Умер в г.Днепропетровск. (АБРУСОД, д.1259).

ГОРДОН Александр, 1912 г. Урож.: г.Днепропетровск. Призв.: 06.1941 г. УБД: 1941-1945 гг. Механиз. войска. Ст-на. Дважды ранен. Демобилизован в 1945 г. Проживал в г.Днепропетровск. Работал токарем. Умер в 1994 г. Похор: Сурско-Литовское кладб., г.Днепропетровск. (АСЕВИВД, с.7в)

ГОРДОН Моисей Михайлович, 13.08.1926 г. Урож.: г.Днепропетровск. УБД: 11.1943-12.1944 гг. ИВОВ II гр. Умер в г.Днепропетровск. (АКРУСОД, д.555)

ГОРДОН Саул-Моисей Рахмильевич, 28.02.1908 г. Урож.: г.Днепропетровск. УБД с 07.1941 г. Рядовой. Умер 29.09.1991 г. в г.Днепропетровск. (АБРУСОД, д.2577)

ГОРЕЛИК Григорий Исаакович, 1903 г. УБД: 12.1941-03.1942 гг. Умер в 1968 г. в г.Днепропетровск. (АИРУСОД, д.471)

ГОРЕЛИК Файфель Аронович, 1899 г. УБД: 08.1941-11.12.1943 гг. Рядовой. 75сп, 209сд. ИВОВ II гр. Умер в г.Днепропетровск. (АБРУСОД, д.621)

ГОРЕНШТЕЙН Блюма (Любовь) Абрамовна, 1907 г. УБД. М-р м/с. После войны проживала в г.Днепропетровск, работала во 2-й рабочей больнице. Умерла в 1955 г. Похор.: Запорожское кладб., г.Днепропетровск. (АСЕВИВД, с.7)

ГОРЕНШТЕЙН Георгий Абрамович, 1904 г. Урож.: г.Первомайск, Николаевская обл. УБД: 1941-1946 гг. Ст. л-т, нач. ПФС госпиталя. УБД. ЮЗФ, ЛенФ. Награды: орден Отечественной войны II ст. После войны до 1990 г. проживал в г.Днепропетровск. Умер в 1993 г., похор. в Молдавии. (АСЕВИВД, с.7)

ГОРЕНШТЕЙН Ефим Борисович, 15.03.1901 г. Урож.: г.Константинов, Винницкая обл. Юрист. УБД: 10.1941-05.1945 гг. Умер в г.Днепропетровск. (АЖРУСОД, д.2819)

ГОРИНШТЕЙН Израиль Михайлович, 15.09.1909 г. УБД: 01.1942-06.1943 гг. Офицер. Умер в г.Днепропетровск. (АБРУСОД, д.196)

ГОРЛИЦКИЙ Мордко Мошкович, 11.09.1904 г. Урож.: г.Тараща, Киевская обл. Призв.: 1939 г. Санитар госпита-

ля КВО (г.Луцк). С 1942 г. — курсант Харьков. военно-политического уч-ща. Ком. эск. 232 кп, затем к-р 64 инженерно-саперного б-на, 83 отд. б-на 7 бр. войск НКВД. Нач. инж. службы б-на, ст. л-т. УБД. Умер в 1968 г. в г.Днепропетровск. Похор.: Запорожское кладб., г.Днепропетровск. (АСЕВИВД, с.7а)

ГОРОВОЙ Абрам Моисеевич, 1918 г. УБД: 06.1941-09.1942 гг. ИВОВ II гр. Умер в г.Днепропетровск. (АКГРУСОД, д.277)

ГОРОВОЙ Виктор Моисеевич, 19.06.1912 г. УБД: 08.1941-05.1945 гг. Умер 25.06.1969 г. в г.Днепропетровск. (АЖРУСОД, д.165)

ГОРОДЕЦКИЙ Александр Исаакович, 1908 г. УБД: 06.1941-10.1941 гг. Умер в г.Днепропетровск. (АКГРУСОД, д.2025)

ГОРОДЕЦКИЙ Давид Шлёмович, 28.01.1908 г. Урож.: с.Драбово, Киевская обл. УБД: 08.1941-05.09.1945 гг. Ст. с-т. ИВОВ II гр. Умер 15.01.1990 г. в г.Днепропетровск. (АБРУСОД, д.2224)

ГОРОДКИН Михаил Рувимович, 1916 г. УБД: 06.1941-05.1945 гг. Ст. с-т. Умер в г.Днепропетровск. (АСРУСОД)

ГОРОДНИЦКИЙ Абрам Моисеевич, 1896 г. УБД: 05.1942-1944 гг. ИВОВ II гр. Умер в 1993 г. в г.Днепропетровск. (АИРУСОД, д.1411)

ГОРОДНЫЙ Виктор Леонтьевич (Гавриил Лейбович), 1899 г. Урож.: г.Екатеринослав. Призв.: Октябрьский РВК, г.Днепропетровск, 08.1941 г. Рядовой, стрелок. Участник обороны Кавказа (Отд. Прим. А). Войну окончил в 1944 г. (по ранению). ИВОВ II гр. Награды: орден Отечественной войны I ст., медали «За отвагу», 8 медалей. Умер 10.05.1985 г. Похор: Сурско-Литовское кладб., г.Днепропетровск. (АСЕВИВД, с.7а)

ГОРОДНЫЙ Гавриил Лейвикович, 20.05.1890 г. Урож.: г.Днепропетровск. УБД: 09.1941-04.02.1944 гг. Умер в г.Днепропетровск. (АБРУСОД, д.1835)

ГОРОДЫНСКИЙ Илья Волькович, 15.04.1903 г. Урож.: с.Покотилово, Кировоградская обл. УБД: 17.02.1943-25.05.1944 гг. ИВОВ. Умер 21.08.1985 г. в г.Днепропетровск. (АЖРУСОД, д.1064)

ГОРОХОВСКИЙ Герш Нафтулович, 02.01.1908 г. УБД: 03.1943-05.1945 гг. Офицер. Умер 25.05.1984 г. в г.Днепропетровск. (АЖРУСОД, д.1045)

ГОРФИН Евгений Михайлович, 1911 г. Урож.: г.Днепропетровск. Журналист, поэт. Призв.: Октябрьский РВК, г.Днепропетровск, 23.06.1941 г. Мл. л-т, к-р сап. взв. 30сд. УБД: 26.06.1941-16.07.1941 гг. ЮЗФ. Погиб, взрывая мост через р.Прут. Место захор. неизвестно. (АСЕВИВД, с.7а)

ГОРХОВЕР Борис Зиновьевич, 21.06.1921 г. УБД: 12.07.1943-09.05.1945 гг. К-н. Умер в г.Днепропетровск. (АБРУСОД, д.3180)

ГОТЛИБ Иосиф Абрамович, 15.10.1917 г. Призв.: Ленинский РВК, г.Днепропетровск, 10.12.1939 г. УБД: 06.1941-05.1945 гг. Умер в г.Днепропетровск. (АЛРУСОД)

ГОТЛИБ Наум Михайлович, 21.02.1924 г. УБД: 08.1942-05.1945 гг. Умер в г.Днепропетровск. (АЛРУСОД)

ГОФМАН Арон Бенционович, 20.05.1900 г. Урож.: пос.Новогеоргевск, Кировоградская обл. УБД: 09.1941-25.01.1945 гг. Умер 17.02.1982 г. в г.Днепропетровск. (АЖРУСОД, д.940)

ГОФМАН Григорий Лазаревич, 1906 г. УБД: 10.1942-10.1944 гг. Умер в г.Днепропетровск. (АКГРУСОД, д.2940)

ГОФМАН Израиль Минашевич, 1911 г. УБД: 01.1943-05.1945 гг. Умер в 1987 г. в г.Днепропетровск. (АКГРУСОД, д.2111)

ГОФМАН Рафаил Львович, 17.09.1900 г. Урож.: пос.Сталиндорф, Днепропетровская обл. УБД с 07.1941 г. Рядовой. Умер в г.Днепропетровск. (АКРУСОД, д.1544)

ГОФТМАН (ГОФМАН) Хамнель Пилович, 21.06.1895 г. Урож.: г.Лубны, Полтавская обл. Призв.: Прилукский РВК, Полтавская обл. УБД: 07.1941-05.1945 гг. Умер в г.Днепропетровск. (АКРУСОД, д.602)

ГОХШТЕЙН Борис Израильевич, 17.11.1896 г. УБД: 08.1941-12.1943 гг. Рядовой. ИВОВ III гр. Умер 14.05.1973 г. в г.Днепропетровск. (АБРУСОД, д.481)

ГОЦ Яков Израильевич, 15.07.1912 г. Призв.: Ленинский РВК, г.Днепропетровск 05.1945 г. УБД: 07.1945-09.1945 гг. Умер 15.01.1990 г. в г.Днепропетровск. (АЛРУСОД)

ГРАБОВСКИЙ Аркадий Маркович, 1906 г. УБД: 06.1941-05.1945 гг. Умер в г.Днепропетровск. (АКГРУСОД, д.2288)

ГРАЙФЕР Абрам Семенович, 15.08.1902 г. Урож.: Беларусь. УБД: 30.12.1941-14.06.1943 гг. Рядовой. 556сп. ИВОВ III гр. Умер в 1966 г. в г.Днепропетровск. (АБРУСОД, д.576)

ГРАНОВСКИЙ Борис Бенционович, 05.01.1904 г. Урож.: г.Богуслав, Киевская обл. УБД: 09.1942-05.1945 гг. Умер в г.Днепропетровск. (АКРУСОД, д.259)

ГРЕЦКИЙ Яков Семенович, 1911 г. УБД с 06.1941 гг. ИВОВ I гр. Умер в г.Днепропетровск. (АКГРУСОД, д.3184)

ГРИВА Исаак Ефимович, 1903 г. УБД: 06.1941-1943 гг. Рядовой. Имел ранения. Умер в 1994 г. в г.Днепропетровск. (ААРУСОД)

ГРИМБЕРГ Илья Михайлович, 1908 г. УБД: 06.1941-05.1945 гг. Подполковник. Умер в г.Днепропетровск. (АКГРУСОД, д.1630)

ГРИН Борис Михайлович, 13.10.1918 г. Урож.: г.Днепропетровск. УБД: 06.1941-05.1945 гг. Умер в г.Днепропетровск. (АКРУСОД, д.1941)

ГРИНБЕРГ Берель (Борух) Цука-Янкелевич, 12.11.1909 г. Урож.: г.Черкассы. УБД: 03.1944-01.1945 гг. Умер в г.Днепропетровск. (АКРУСОД, д.837)

ГРИНБЕРГ Евно Айзикович, 1909 г. УБД: 15.08.1941-12.1943 гг. ИВОВ II гр. Умер в г.Днепропетровск. (АЖРУСОД, д.2182)

ГРИНБЕРГ Исаак Иолович, 13.01.1921 г. УБД: 12.1941-05.1945 гг. Умер 02.06.1992 г. в г.Днепропетровск. АЖРУСОД, д.1171)

ГРИНГОЛЬД Фавель Ицкович, 12.07.1907 г. Урож.: г.Шепетовка, Хмельницкая обл. УБД: 06.1941-05.1945 гг. Умер 18.07.1974 г. в г.Днепропетровск. (АЖРУСОД, д.2081)

ГРИНЕВИЧ Эдуард Альбинович, 18.01.1913 г. Призв.: Ленинский РВК, г.Днепропетровск, 15.08.1941 г. УБД: 15.08.1941-09.05.1945 гг. Умер 08.11.1987 г. в г.Днепропетровск. (АЛРУСОД)

ГРИНШПОН Александр Соломонович, 1910 г. Урож.: с.Ксаверивка, Киевская обл. Призв.: Днепропетровский ГВК, 1941 г. УБД. Рядовой, сапер. 16 отд. штурм. инжен.-сапер. б-н, 4 штурм. инжен.-сапер. бр. ПрибФ. Погиб в бою 13.07.1944 г. в р-не г.Вильнюс (Литва), где и похор. (АСЕВИВД, с.7а)

ГРИНШПУН Мордко Вольф Беркович, 09.02.1910 г. Урож.: с.Балесто, Одесская обл. УБД: 06.1941-05.1945 гг. Умер 25.01.1978 г. в г.Днепропетровск. (АЖРУСОД, д.81)

ГРИНШПУНТ Герш-Сруль Иосифович, 17.08.1907 г. УБД: 12.05.1942-29.03.1945 гг. ИВОВ II гр. Умер в г.Днепропетровск. (АЖРУСОД, д.317)

ГРИНШТЕЙН Ханан Ошерович, 1922 г. К. УБД: 01.1942-05.1945 гг. ИВОВ III гр. Умер в 1987 г. в г.Днепропетровск. (АИРУСОД, д.864)

ГРОСМАН Хаим Лейбович, 1913 г. УБД: 25.04.1942-05.1945 гг. Умер 24.12.1980 г. в г.Днепропетровск. (АЖРУСОД, д.50)

ГРОССМАН Самуил Беньяминович, 28.06.1924 г. Урож.: г.Днепропетровск. УБД: 06.1941-05.1945 гг. Умер в г.Днепропетровск. (АКРУСОД, д.2010)

ГРУБМАН Шабс Михелевич, 06.06.1912 г. Урож.: с.Терновка, Винницкая обл. УБД: 06.1941-05.1945 гг. Умер в г.Днепропетровск. (АКРУСОД, д.206)

ГРУЗГЛИН Самуил Давидович, 15.06.1910 г. Урож.: с.Жабокрич, Шпиковский р-н, Винницкая обл. УБД: 25.12.1941-05.1945 гг. Умер 27.10.1983 г. в г.Днепропетровск. (АЖРУСОД, д.1422)

ГРУШКО Самуил Исаакович, 1923 г. УБД: 08.1941-05.1945 гг. Умер в 1985 г. в г.Днепропетровск. (АКГРУСОД, д.2337)

ГУБАРЕВ Наум Яковлевич, 01.12.1897 г. УБД: 10.02.1944-05.1945 гг. Умер 13.02.1982 г. в г.Днепропетровск. (АЖРУСОД, д.1167)

ГУБЕНКО Илья Израильевич, 1898 г. Урож.: г.Днепропетровск. УБД с 06.1941 г. Рядовой. ИВОВ II гр. Умер в г.Днепропетровск. (АКРУСОД, д.2065)

ГУБЕРМАН Борис Гершович, 23.02.1915 г. УБД: 10.07.1941-05.1945 гг. Умер 12.09.1981 г. в г.Днепропетровск. (АЖРУСОД, д.121)

ГУЗОВ Исаак Анатольевич, 30.04.1913 г. УБД с 07.1941 г. Рядовой. Умер в 1988 г. в г.Днепропетровск. (АБРУСОД, д.2081)

ГУЗОВ Исаак Львович, 19.02.1909 г. Урож.: г.Днепропетровск. УБД: 19.02.1943-05.1945 гг. Умер 03.11.1969 г. в г.Днепропетровск. (АЖРУСОД, д.2424)

ГУЛЬКИН Исаак Шиманович, 20.12.1905 г. Урож.: г.Шпола, Киевская обл. УБД: 13.08.1941-10.06.1943 гг. Умер в г.Днепропетровск. (АКРУСОД, д.1169)

ГУМЕНИК Борис Израилевич, 1912 г. УБД: 06.1941-05.1945 гг. Умер в 1976 г. в г.Днепропетровск. (АКГРУСОД, д.1315)

ГУМЕНИК Иосиф Израильевич, 20.11.1922 г. УБД: 15.11.1942-15.05.1944 гг. Рядовой. ИВОВ II гр. Умер 14.04.1984 г. в г.Днепропетровск. (АБРУСОД, д.1699)

ГУРЕВИЧ Арон Вульфович, 05.04.1918 г. Урож.: г.Днепропетровск. Призв.: Днепропетровский ГВК, 1938 г. УБД: 08.1941-11.1941 гг. Был в плену до 05.1945 г. С 1946 г. жил и работал в г.Днепропетровск, где и умер 24.01.1967 г. (АСЕВИВД, с.6д)

ГУРЕВИЧ Владимир Моисеевич, 1916 г. Урож.: г.Днепропетровск. Призв.: Днепропетровский ГВК, 07.1941 г. военврач, майор м/с, воевал на СКФ, ЮЗФ, 2, 3 УФ. Демобилизован в 1960 г. После демобилизации работал на ст. Скорой помощи. Награды: орден Красной Звезды, медали. Умер 18.06.1980 г. Похор.: Сурско-Литовское кладб., г.Днепропетровск. (АСЕВИВД, с.7)

ГУРЕВИЧ Григорий Евсеевич, 1914 г. УБД: 06.1941-05.1945 гг. Умер в 1981 г. в г.Днепропетровск. (АИРУСОД, д.600)

ГУРЕВИЧ Давид Абрамович, 1921 г. Урож.: г.Днепропетровск. Призв.: Днепропетровский ГВК, 07.1941 г. УБД: 07.1941-05.1945 гг. С-т. ИВОВ II гр. Умер 23.06.1989 г. Похор.: Сурско-Литовское кладб., г.Днепропетровск. (АСЕВИВД, с.7в)

ГУРЕВИЧ Давид Абрамович, 25.12.1904 г. Урож.: г.Хорол, Полтавская обл. УБД с 08.1941 г. Ст. л-т. 2667ап. Умер 30.05.1981 г. в г.Днепропетровск. (АБРУСОД, д.1379)

ГУРЕВИЧ Илья Эльевич, 1911 г. УБД: 07.1941-05.1945 гг. Умер в 1976 г. в г.Днепропетровск. (АИРУСОД, д.336)

ГУРЕВИЧ Иосиф Маркович, 01.02.1906 г. Урож.: г.Орша, Беларусь. УБД с 07.1941 г. Умер в г.Днепропетровск. (АБРУСОД, д.1226)

ГУРЕВИЧ Лейб Арьевич, 09.10.1900 г. УБД с 08.1941 г. Умер в г.Днепропетровск. (АБРУСОД, д.2249)

ГУРЕВИЧ Михаил Вельвович (Васильевич), 1900 г. Урож.: г.Днепропетровск. Участн. граждан. войны. УБД с 06.1941 г. Нач. упр. вооруж. и боеприпсов Гл. упр. СА, н-к НИИ авиавооруж. армии, ген.-л-т (с 1944 г.). Награды: орд. Ленина, Суворова II ст., Красного Знамени, Отечественной войны I ст. В 1952 г. был репрессирован. Умер в 1956 г. Реабилитирован посмертно. (ЭЕГ, с.393)

ГУРЕВИЧ Савелий Израильевич, 18.06.1905 г. Урож.: г.Кривой Рог. УБД с 07.1941 г. Умер 20.09.1988 г. в г.Днепропетровск. (АБРУСОД, д.1981)

ГУРЕВИЧ Семен Шоломович, 20.12.1915 г. Урож.: с.Игумен (Червень) Минская обл. Призв.: 1936 г., К. Л-т. Окончил Тамбовское кав. уч-ще. К-р телеф.-кабельн. взв. 107 отд. роты связи 78 гв. сд. УБД. ЗапФ, СтФ, 3 УФ. Участник боев в Бело-

руссии, за гг.Орел, Брянск, за освобождение г.Днепропетровск (форсировал р.Днепр в р-не с.Аулы, за что удостоен звания Героя Советского Союза). Позже воевал в Молдавии, Венгрии, Чехословакии. Умер 23.04.1982 г. Похор.: г.Минск. (ОЕГ, т.1, с.205-206)

ГУРЕВИЧ Федор Абрамович, 15.05.1903 г. УБД: 06.1941-05.1945 гг. Умер 15.04.1983 г. в г.Днепропетровск. (АЖРУСОД, д.1460)

ГУРЕЦКИЙ Михаил Натанович, 04.06.1921 г. УБД: 06.1941-05.1945 гг. Военфельдшер. Умер в г.Днепропетровск. (АЖРУСОД, д.318)

ГУРФИНКЕЛЬ Самуил Абович, 15.05.1889 г. УБД: 08.1941-05.1945 гг. Капитан. Умер в г.Днепропетровск. (АКРУСОД, д.376)

ГУСЯТИНСКИЙ Леонид Исаакович, 25.12.1912 г. Урож.: г.Днепропетровск. Призв.: Амур-Нижнеднепровский РВК, г.Днепропетровск, 06.1941 г. Рядовой, шофер в арт. частях (подвозил боеприпасы, вывозил раненых). УБД. Участник обороны г.Днепропетровск. Демобилизован 11.1945 г. После войны работал шофером на заводе Металлоизделий. Награды: орден Отечественной войны II ст., медаль «За боевые заслуги» и другие медали. Умер 09.1989 г. Похор.: Сурско-Литовское кладб., г.Днепропетровск. (АСЕВИВД, с.7)

ГУТЕРМАН Кайман Меерович, 1894 г. УБД: 09.07.1943-15.04.1945 гг. Рядовой. ПрибФ. Умер в г.Днепропетровск. (АБРУСОД, д.889)

ГУТМАН Ефим Абрамович, 18.05.1902 г. УБД: 02.1942-09.1942 гг. Умер в г.Днепропетровск. (АБРУСОД, д.861)

ГУТМАН Ефим Моисеевич, 01.04.1918 г. УБД с 06.1941 г. Умер в г.Днепропетровск. (АБРУСОД, д.2432)

ГУТМАН Исаак-Мордух Янкелевич, 05.03.1898 г. Урож.: г.Бобруйск, Беларусь. УБД: 08.1941-05.1945 г. Умер в 1967 г. в г.Днепропетровск. (АЖРУСОД, д.2206)

ГУТМАН Лев Ильич, 1923 г. До войны поживал в г.Днепропетровск. УБД. Рядовой. Пропал без вести на фронте в 1943 г. (ААРУСОД)

ГУТНЕР Исаак Абрамович, 30.06.1909 г. УБД: 08.1941-05.1945 гг. Ст-на. ИВОВ II гр. Умер в г.Днепропетровск. (АБРУСОД, д.1761)

Д

ДАВИДОВИЧ Александр Яковлевич, 1920 г. УБД: 07.1941-12.1941 гг. ИВОВ III гр. Умер в г.Днепропетровск. (АЖРУСОД, д.1628)

ДАВИДОВИЧ Иосиф Шулимович, 1921 г. Урож.: г.Леово, Молдавия. Погиб в бою. Захор: Днепропетровская обл., с.Каменка. (Кн. «Память бессмертна», Кишинев, 2000 г.; СЕИВВ, т.7, с.178)

ДАВИДОВИЧ Семен Исаакович, 1897 г. УБД: 1942-1943 гг. 126сп. ИВОВ III гр. Умер в г.Днепропетровск. (АБРУСОД, д.177)

ДАВИДОВИЧ Яков-Соломон Савельевич, 1910 г. Урож.: г.Днепропетровск. УБД: 10.1941-05.1945 гг. Рядовой. Умер в г.Днепропетровск. (АКРУСОД, д.852)

ДАВИДСОН Самуил Аронович, 14.06.1907 г. Урож.: г.Гадяч, Полтавская обл. УБД: 06.1941-08.1943 гг. Умер 12.01.1965 г. в г.Днепропетровск. (АЖРУСОД, д.1593)

ДАВЫДОВ Исаак Абрамович, 1921 г. Урож.: г.Днепропетровск. Призв.: Кировский РВК, г.Днепропетровск, 1939 г. Воевал под г.Львов. Погиб в бою 09.1941 г. (АСЕВИВД, с.8)

ДАЛИС Наум Леонтьевич, 1921 г. К. УБД: 06.1941-05.1945 гг. Умер 12.08.1949 г. в г.Днепропетровск. (АКРУСОД, д.683)

ДАНИЛЕВИЧ Исаак Григорьевич, 1893 г. Урож.: г.Лохвица, Полтавская обл. УБД: 06.1941-05.1945 гг. Военврач. Умер в г.Днепропетровск. (АКРУСОД, д.520)

ДАНОВИЧ Лейба Зеликович, 1910 г. Урож.: г.Днепропетровск. УБД: 07.1941-05.1945 гг. Рядовой. Умер в г.Днепропетровск. (АКРУСОД, д.926)

ДВЕЙРИН Леонид Исаакович, 1925 г. УБД: 06.1942-09.1943 гг. Рядовой. 1807зенап. ИВОВ III гр. Умер в г.Днепропетровск. (АБРУСОД, д.1165)

ДВОСКИН Михаил Моисеевич, 1922 г. УБД: 06.1941-09.05.1945 гг. ИВОВ II гр. Умер в г.Днепропетровск. (АБРУСОД, д.137)

ДВОСКИН Моисей Львович, 1890 г. УБД: 08.1941-16.09.1943 гг. Умер в г.Днепропетровск. (АБРУСОД, д.362)

ДЕЙЧ Семен Исаакович, 25.12.1907 г. Урож.: с.Каменское, Днепропетровская обл. УБД: 25.07.1941-05.1945 гг. Умер 01.01.1988 г. в г.Днепропетровск. (АЖРУСОД, д.932)

ДЕМЕРЕЕЦ Давид Наумович, 1921 г. К. УБД: 1942-05.1945 гг. Рядовой. Умер в г.Днепропетровск. (АСРУСОД)

ДЕСЯТНИКОВ Давид Моисеевич, 1909 г. УБД: 07.1941-09.1945 гг. К-н. Парторг б-на. ИВОВ II гр. Умер в г.Днепропетровск. (АКРУСОД, д.886)

ДЕХОВИЧНЫЙ Григорий Бенюмович, 1917 г. Урож.: с.Кульчино, Красиловский р-н, Хмельницкая обл. Окончил офицерское уч-ще в г.Москва в 1940 г. УБД с 07.1941 г. Ст. л-т. Воевал под Москвой, Сталинградом. 12.1942 г. был тяжело ранен. ИВОВ II гр. С 1987 г. жил в г.Днепропетровск. Умер в 09.1988 г. Похор.: Сурско-Литовское кладб., г.Днепропетровск. (АСЕВИВД, с.8)

ДИВИНСКИЙ Яков Лейбович, 11.10.1902 г. УБД: 25.07.1941-03.04.1942 гг. Умер 18.05.1986 г. в г.Днепропетровск. (АБРУСОД, д.743)

ДИК Лейб Михайлович, 02.19.1926 г. Урож.: г.Днепропетровск. УБД с 10.1943 г. Умер в г.Днепропетровск. (АКРУСОД, д.616)

ДИКГОЛЬЦ Борис Мовшевич (Моисеевич), 1926 г. Урож.: г.Днепропетровск. Призв.: Уфимский ГВК, Башкирия. УБД. Мл. л-т, артиллерист. Погиб на фронте 20.02.1945 г. в р-не г.Бреслау (Германия). (КПУ, т.3(2), с.191; АСЕВИВД, с.60а)

ДИМАНТ Яков Бениаминович, 1902 г. Урож.: г.Днепропетровск. Призв.: Днепропетровский ГВК, 08.1941 г. УБД. Рядовой, стрелок 153 зап. сп. После ранения уволен 12.1942 г. ИВОВ II гр. Награды: медаль «За боевые заслуги». Жил в г.Алма-Ата, Казахстан. Умер в 1982 г. и похор. в г.Алма-Ата. (АСЕВИВД, с.8)

ДИМЕИТ (ДИМЕНТ) Илья Ошерович, 11.08.1898 г. УБД: 15.08.1941-15.04.1942 гг. Умер в г.Днепропетровск. (АБРУСОД, д.955)

ДИМЕНШТЕЙН Лев Викторович, 1906 г. УБД: 07.1941-05.1945 гг. Умер в 1991 г. в г.Днепропетровск. (АИРУСОД, д.787)

ДИНЕР Ханан Лейбович, 30.07.1915 г. УБД: 12.1942-05.1945 гг. Рядовой. Умер в 1995 г. в г.Днепропетровск. (АКРУСОД, д.1293)

ДИРМАН Наум Борисович, 1907 г. УБД: 07.1941-07.1944 гг. С-т. ИВОВ II гр. Умер в г.Днепропетровск. (АБРУСОД, д.101)

ДЛУГАЧ Марк Ефимович, 1910 г. Урож.: г.Днепропетровск. Работал в металлургич. ин-те. Призв.: Днепропетровский ГВК. УБД: 1941-1945 гг. Участник освобождения Украины. Погиб в 1945 г. (АСЕВИВД, с.8)

ДОБЕРМАН Марк Леонтьевич, 1905 г. УБД: 08.1941-08.1942 гг. Умер в г.Днепропетровск. (АИРУСОД, д.451)

ДОБКИН Исаак Наумович, 27.02.1909 г. УБД с 06.1941 г. Умер в г.Днепропетровск. (АБРУСОД, д.240)

ДОБРОЛЮБОВ Яков Михайлович, 09.03.1902 г. УБД: 08.1941-05.1945 гг. Умер в г.Днепропетровск. (АБРУСОД, д.931)

ДОБРУШИН Илья Моисеевич, 1907 г. УБД: 1942-1944 гг. Рядовой. ИВОВ III гр. Умер 18.07.1979 г. в г.Днепропетровск. (ААРУСОД)

ДОЗОРЦЕВ Залман Абрамович, 1909 г. Урож.: г.Витебск, Беларусь. С 1930 г. проживал в г.Днепропетровск. Призв.: 1942 г. УБД, ст-на. Демобил. в 1945 г. Умер в 1986 г. в г.Днепропетровск. Похор.: Сурско-Литовское кладб., г.Днепропетровск. (АСЕВИВД, с.8)

ДОЗОРЦЕВ Яков Абрамович, 1900 г. Урож.: г.Витебск, Беларусь. С 1927 г. проживал в г.Днепропетровск. Призв.: Ставропольский ОВК. УБД, рядовой хоз. взв. Демобил. в 1945 г. Умер в 1978 г. и похор. в г.Ростов-на-Дону. (АСЕВИВД, с.8)

ДОЛГОНОСОВ Яков Маркович, 1898 г. УБД: 01.1944-09.1945 гг. ИВОВ II гр. Умер в г.Днепропетровск. (АБРУСОД, д.1204)

ДОЛЖАНСКИЙ Наум Зиновьевич, 12.12.1903 г. Урож.: с.Витебск, Сталиндорфский р-н, Днепропетровская обл. УБД: 10.1941-05.1945 гг. Умер в г.Днепропетровск. (АКРУСОД, д.471)

ДОН Шика Исаакович, 1918 г. УБД: 06.1941-05.1945 гг. ИВОВ III гр. Умер в г.Днепропетровск. (АИРУСОД, д.1268)

ДОНЧЕНКО Давид Семенович, 1903 г. УБД: 09.1941-11.1943 гг. Рядовой. Умер 12.10.1995 гг. в г.Днепропетровск. (ААРУСОД)

ДОРФМАН Абрам Иосифович, 1910 г. Урож.: г.Днепропетровск. Призв.: Сталинский РВК. Рядовой. Ком. отд. 4 осб, 9 осбр. Погиб в 1942 г. Похор.: с.Малгобек, Чечено-Ингушская АССР. (СЕИВВ, т.7, с.186)

ДОРФМАН Борис Хаимович, 1891 г. Урож.: г.Днепропетровск. УБД: 19.08.1941-13.04.1942 гг. Умер в г.Днепропетровск. (АКРУСОД, д.321)

ДОЧКИН Наум Ефремович, 13.08.1919 г. К. УБД: 06.1941-08.1943 гг. Офицер. Умер в г.Днепропетровск. (АКРУСОД, д.686)

ДРАБИНСКИЙ Гисель Янкелевич, 1910 г. УБД: 06.1941-10.1943 гг. Рядовой. ИВОВ II гр. Умер в г.Днепропетровск. (АБРУСОД, д.175)

ДРАБКИН Соломон Вульфович, 17.12.1903 г. УБД с 08.1941 г. Умер в г.Днепропетровск. (АБРУСОД, д.377)

ДРАНОВСКИЙ Абрам Гершович, 28.05.1903 г. УБД: 10.05.1942-09.05.1945 гг. Умер в г.Днепропетровск. (АБРУСОД, д.811)

ДРАПКИН Абрам Менделевич (Дмитриевич), 1907 г. УБД: 1943-05.1945 гг. Рядовой. Умер в г.Днепропетровск. (АКГРУСОД)

ДРАПКИН Арон Савельевич, 1914 г. УБД с 06.1941 г. Умер в г.Днепропетровск. (АБРУСОД, д.664)

ДРАПКИН Иосиф Михайлович, 23.12.1910 г. УБД: 08.1941-09.05.1945 гг. Умер в г.Днепропетровск. (АБРУСОД, д.977)

ДРАПКИН Яков Львович, 1900 г. УБД: 1942-1944 гг. Умер в г.Днепропетровск. (АКГРУСОД)

ДРИК Александр Исаакович, 05.11.1912 г. УБД: 12.08.1942-09.05.1945 гг. Умер 22.03.1995 г. в г.Днепропетровск. (АБРУСОД, д.1869)

ДУБИЖАНСКИЙ Яков Куселевич (Кисельевич), 10.01.1908 г. УБД: 06.1941-05.1945 гг. ИВОВ II гр. Умер 05.1984 г. в г.Днепропетровск. (АКГРУСОД)

ДУБИНСКИЙ Соломон Зиновьевич, 1903 г. Урож.: г.Днепропетровск. УБД: 06.1941-09.1941 гг. Рядовой. ИВОВ III гр. Умер в г.Днепропетровск. (АБРУСОД, д.370). По др. данным: бат. комиссар, военком, 353 осб. Пропал без вести в 1941 г. (ЦАМО, оп.11458, д.530, л.56; КПУ, т.3(2), с.225)

ДУБИНСКИЙ Яков Шулимович, 1902 г. УБД: 07.1942-28.08.1945 гг. Умер 10.05.1994 г. в г.Днепропетровск. (АБРУСОД, д.1762)

ДУБОВОЙ Илья Меерович, 1913 г. Призв.: Криворожский ГВК, Днепропетровская обл. УБД: 23.07.1941-

12.01.1944 гг. Умер 12.02.1991 г. в г.Днепропетровск. (АЛРУСОД)

ДУБРОВСКИЙ Владимир Михайлович, 1898 г. Урож.: г.Екатеринослав (Днепропетровск). Призв.: г.Москва. Полковник. Нач. штаба 251 сд. Пропал без вести в 1942 г. (СЕИВВ, т.7, с.190)

ДУБРОВСКИЙ Ицка-Шлома Пиневич, 1913 г. УБД: 06.1941-1943 гг. К-р отд. 1514 осап. б-на. Умер в г.Днепропетровск. (АКРУСОД, д.278)

ДУДЕЛЬЗОН Самуил Абрамович, 1908 г. Урож.: г.Днепропетровск. Призв.: Ворошиловский РВК, Ставропольский кр. УБД: 1941-1942 гг. Ст. политрук. Пропал без вести 08.1942 г. (АСЕВИВД, с.8)

ДУКЕЛЬСКИЙ Леонид Лазаревич. УБД. Умер в г.Днепропетровск. (АДЗМ)

ДУНАЕВСКИЙ Михаил Абрамович. Урож.: г.Днепропетровск. УБД с 06.1941 г. ИВОВ III гр. Умер в г.Днепропетровск. (АЖРУСОД, д.1648)

ДУНОВЕЦКИЙ Хаим Срулевич, 1914 г. Урож.: г.Днепропетровск. УБД: 06.1941-05 1945 гг. Умер в г.Днепропетровск. (АКРУСОД, д.154)

ДУХОВНЫЙ Ефим Евсеевич, 23.06.1912 г. Урож.: г.Днепропетровск. В Красной Армии с 1930 г. УБД. НШ и к-р танк. частей, НШ тд и тк, к-р тд. Награды: ордена: Ленина, 3 Красного Знамени, 2 Кутузова II ст., Отечественной войны I ст., Красной Звезды и др. Ген.-м-р танк. войск (27.08.1957 г.). Уволен в отставку 1972 г. Умер в 1987 г. в г.Горький, где и похоронен. (СЕГ, с.85)

ДЯТЛОВИЧ Григорий Аронович, 1906 г. Урож.: г.Умань, Черкасская обл. УБД: 06.1941-05.1945 гг. Умер в г.Днепропетровск. (АКРУСОД, д.266)

Е

ЕВЦЕХОВИЧ Алексей Георгиевич. Рядовой. Погиб на фронте 30.01.1944 г. Захор. в р-не Желтые Хутора, Софиевский р-н, Днепропетровская обл. (АКГРУСОД)

ЕРЕНБУРГ Арон Еремеевич, 11.1900 г. Урож.: г.Паричи, Гомельская обл. УБД: 12.04.1941-12.04.1942 гг. Умер 25.04.1980 г. в г.Днепропетровск. (АБРУСОД, д.168)

ЕРШОВ Давид Исаевич, 15.12.1911 г. Урож.: г.Севан, Армения. УБД: 07.1942-05.1945 гг. Ст. л-т. ИВОВ. Умер в г.Днепропетровск. (АБРУСОД, д.97)

ЕХИЛЕВСКИЙ Изя Трейтелевич, 15.07.1907 г. Урож.: г.Полоцк, Витебская обл., Беларусь. УБД: 29.06.1941-09.05.1945 гг. Умер в 1971 г. в г.Днепропетровск. (АБРУСОД, д.180)

Ж

ЖЕБРАК Лейб-Шамай Гершкович, 08.01.1915 г. Урож.: г.Умань, Киевская обл. УБД: 06.1941-02.1943 гг. Ст-на I ст. Умер в г.Днепропетровск. (АКРУСОД, д.361)

ЖЕЛЕЗНЯК Данил Самойлович, 1907 г. Урож.: мест.Дунаевцы, Каменец-Подольская обл. Призв.: Кировский РВК, г.Днепропетровск. УБД: 07.1941-05.1942 гг. Ст. техн.-л-т. Плен: 05.1942-04.1945 гг. Работал энергетиком з-да «Стройдеталь». Умер 07.12.1982 г. Похор.: Сурско-Литовское кладб., г.Днепропетровск. (АСЕВИВД, с.10)

ЖИТОМИРСКИЙ Петр Иосифович, 1922 г. Урож.: г.Днепропетровск. Призв.: 07.1941 г. УБД. Погиб на фронте (сгорел в танке) ≈ 1942 г. (АСЕВИВД, с.10)

ЖОВТИС Илья Хаймович, 1912 г. Урож.: г.Хмельник, Винницкая обл. УБД: 01.07.1941-05.1945 гг. Умер 03.10.1951 г. в г.Днепропетровск. (АКРУСОД, д.307)

ЖУЛКОВСКИЙ Зиновий Мартынович, 1923 г. УБД. Умер в г.Днепропетровск. (АДЗП)

ЖУРАВСКИЙ Абрам Исаакович, 1923 г. УБД: 24.05.1942-09.05.1945 гг. Умер в г.Днепропетровск. (АБРУСОД, д.337)

ЖУРАВСКИЙ Элизар Лейбович, 23.09.1915 г. Урож.: г.Днепропетровск. УБД: 08.1941-05.1945 гг. Умер 21.05.1995 г. в г.Днепропетровск. (АБРУСОД, д.454)

З

ЗАБАРСКИЙ Иосиф Самойлович, 1914 г. УБД: 06.1941-11.1944 гг. ИВОВ III гр. Умер в г.Днепропетровск. (АБРУСОД, д.890)

ЗАВЕС Ханан Львович, 1902 г. УБД: 08.1941-08.1943 гг. Ст. с-т. ИВОВ III гр. Умер в г.Днепропетровск. (АБРУСОД, д.48)

ЗАВОЗНИКОВ Вульф (Владимир) Исаакович, 1920 г. Урож.: г.Днепропетровск. Призв.: 07.1941 г. УБД: 07.1941-05.1945 гг. Рядовой, связист. ЛенФ, ВолхФ. Принимал участие в боях с Японией. Демобилизован в 1946 г. Работал на Днепропетровской ф-ке по ремонту и пошиву одежды. Умер 09.01.1993 г. Похор.: Сурско-Литовское кладб., г.Днепропетровск. (АСЕВИВД, с.11)

ЗАВОЗНИКОВ Нота Исаакович, 1923 г. Урож.: г.Днепропетровск. Призв.: Нижне-Тагильский ГВК, 1943 г. УБД: 1943-05.1945 гг. Рядовой. После войны жил и работал в г.Днепропетровск. Выехал на ПМЖ в Израиль. Умер и похоронен в г.Крафта, Израиль. (АСЕВИВД, с.11)

ЗАГАНЬСКИЙ Янкель Наумович, 20.12.1912 г. УБД: 06.1941-05.1945 гг. Умер в г.Днепропетровск. (АКГРУСОД)

ЗАГОРНЫЙ Михаил Исаевич, 10.04.1909 г. УБД: 22.07.1941-15.09.1942 гг. Умер в г.Днепропетровск. (АБРУСОД, д.690)

ЗАДЕРСКИЙ Михаил Петрович, 1916 г. Ст-на. УБД. 1УФ. Награды: орд. Красной Звезды, медаль «За боевые заслуги». Умер в г.Днепропетровск. (АДЗМО)

ЗАДОВ Иосиф-Рувим Вульф Хаимович, 25.05.1897 г. Урож.: г.Днепропетровск. УБД: 09.1941-05.1945 гг. Умер в г.Днепропетровск. (АКРУСОД, д.238)

ЗАДОВ Лев Лейбович, 23.02.1912 г. Урож.: Белиничковский р-н, Могилевская обл. УБД: 22.06.1941-05.1945 гг. Умер 05.06.1993 г. в г.Днепропетровск. (АЖРУСОД, д.466)

ЗАДОВ Нисон Исаакович, 07.12.1907 г. Урож.: г.Донецк. УБД: 07.1941-05.1945 гг. Умер в г.Днепропетровск. (АЖРУСОД, д.268)

ЗАЕНЧИК Абрам Яков Зусьевич, 02.01.1909 г. Урож.: г.Днепропетровск. УБД: 22.10.1942-05.1945 гг. Умер 14.06.1999 г. в г.Днепропетровск. (АЖРУСОД, д.887)

ЗАЕНЧИК Герш (Григорий) Цалевич, 27.04.1909 г. УБД: 07.1942-08.1944 гг. Умер в г.Днепропетровск. (АБРУСОД, д.218)

ЗАЙКИНД Абрам Хацкелевич, 1895 г. Урож.: Минская обл., Беларусь. УБД: 30.08.1941-10.1945 гг. В/ч 06867. Умер в г.Днепропетровск. (АБРУСОД, д.620)

ЗАК (ЗАКС) Михаил Шлёмович, 1923 г. УБД: 06.1941-06.1944 гг. Умер в г.Днепропетровск. (АИРУСОД, д.503)

ЗАКОВСКИЙ Михаил Яковлевич, 1922 г. Урож.: г.Днепропетровск. Призв.: Кировский РВК, г.Днепропетровск, 1940 г. Погиб в бою в первые дни войны. (АСЕВИВД, с.11)

ЗАМАНСКИЙ Майор Яковлевич, 1913 г. Урож.: г.Шпола, Киевская обл. До войны проживал в г.Днепропетровск. Призв.: Днепропетровский ГВК, 07.1941 г. Рядовой, бао. УБД. В бою под г.Курск был тяжело ранен, и комиссован 21.01.1942 г. В г.Днепропетровск работал отв. секретарем ред. газеты «Заря». Умер 02.04.1950 г. в г.Днепропетровск. Похор.: кладб. «Развилка». (АСЕВИВД, с.11а)

ЗАМАНСКИЙ Рувим Аврумович, 1917 г. Призв.: Жовтневый РВК, г.Днепропетровск. УБД: 08.1941-05.1945 гг. Рядовой, стрелок. К-н, к-р взв. ВолхФ, к-р ипт б-реи ЗУФ. Дважды ранен. ИВОВ II гр. Работал в металлургич. ин-те, г.Днепропетровск. Умер. (АСЕВИВД, с.11)

ЗАМАНСКИЙ Яков Львович, 21.01.1921 г. Урож.: г.Золотоноша, Черкасская обл. УБД. П.полк. м/с, нач. ПГ. ПрибФ, ДВФ. Умер 12.2000 г. в г.Днепропетровск. (АДГАСА)

ЗАМОШКИН Наум Зусьевич, 13.01.1921 г. УБД: 06.1941-05.1945 гг. Умер 12.1989 г. в г.Днепропетровск. (АЖРУСОД, д.208)

ЗАПАШНЫЙ Александр Иосифович, 1912 г. УБД: 1941-03.1945 гг. ИВОВ III гр. Умер в г.Днепропетровск. (АБРУСОД, д.1463)

ЗАРЕЦКИЙ Семен Маркович, 05.04.1909 г. Урож.: г.Петриков, Гомельская обл. УБД: 07.1941-05.1945 гг. Умер 01.01.1980 г. в г.Днепропетровск. (АКРУСОД, д.748)

ЗАРХИН Давид Залманович, 1904 г. Урож.: г.Днепропетровск. УБД: 04.04.1942-02.09.1945 гг. Умер в г.Днепропетровск. (АБРУСОД, д.395)

ЗАРШЕВСКИЙ (ЗАРЖЕВСКИЙ) Элизар Моисеевич, 1915 г. УБД: 08.1941-05.1945 гг. ИВОВ III гр. Умер 16.05.1978 г. в г.Днепропетровск. (АБРУСОД, д.412)

ЗАСЕЛЬСКИЙ (Яня Израйлевич) Яков Иванович, 1922 г. Урож.: кол.Ингулец, Широковский р-н, Днепропетровская обл. Призв.: Широковский РВК, Днепропетровская обл., 1941 г. УБД: 1941-1945 гг. К-н. Умер в 1973 г. в г.Днепропетровск. Похор.: Кайдакское кладб., г.Днепропетровск. (АСЕВИВД, с.11)

ЗАСЕЛЬСКИЙ Хаим (Тимофей) Израилевич (Иванович), 1919 г. Урож.: кол.Ингулец, Широковский р-н, Днепропетровская обл. Призв.: Днепропетровский ОВК, 1939 г. УБД. Летчик, л-т. Был ранен. Умер 06.2003 г. в г.Свердловск. (АСЕВИВД, с.11)

ЗАСЛАВСКИЙ (ЗАСЛОВСКИЙ) Лев Гершевич (Григорьевич), 1903 г. Урож.: с.Пятки, Чудновский р-н, Житомирская обл. С 1929 г. проживал в г.Днепропетровск. Призв.: Микоян-Шахарский РВК, Ставропольский кр. Ст. с-т, пехотинец. Воевал на Кавказе и под Сталинградом. Пропал без вести 03.1943 г. (по др. данным — в 1944 г.). (ЦАМО, оп.18004, д.755, л.150; АСЕВИВД, с.11)

ЗАСЛАВСКИЙ Давид Исаакович, 18.08.1908 г. Урож.: г.Днепропетровск. УБД: 06.1941-05.1945 гг. Офицер. Умер 20.06.1975 г. в г.Днепропетровск. (АКРУСОД, д.195)

ЗАСЛАВСКИЙ Исаак Ефимович, 16.12.1921 г. К. УБД: 06.1941-05.1945 гг. Офицер. ИВОВ II гр. Умер 13.09.1980 г. в г.Днепропетровск. (АКРУСОД, д.13)

ЗАСЛАВСКИЙ Файвель Яковлевич, 1903 г. УБД: 11.1942-05.1945 гг. Умер в г.Днепропетровск. (АБРУСОД, д.309)

ЗАТУЛОВСКИЙ Давид Семенович, 05.03.1907 г. УБД: 27.06.1941-15.05.1942 гг. ИВОВ II гр. Умер в г.Днепропетровск. (АБРУСОД, д.663)

ЗАТУЛОВСКИЙ Давид Семенович, 1907 г. Урож.: г.Черкассы. Призв.: Октябрьский РВК, г.Днепропетровск. Артиллерист, с-т. УБД: 2УФ. Тяжелое ранение, контузия. После демобилизации жил в г.Днепропетровск. Умер 21.041985 г. Похор.: Сурско-Литовское кладб., г.Днепропетровск. (АСЕВИВД, с.11а)

ЗАТУЛОВСКИЙ Михаил Наумович, 07.01.1901 г. Урож.: мест.Германовка, Обуховский р-н, Киевская обл. УБД: 08.1941-05.1945 гг. Офицер. Умер в г.Днепропетровск. (АКРУСОД, д.275)

ЗАТУЛОВСКИЙ Ханан Семенович, 15.11.1909 г. УБД: 15.07.1941-09.05.1945 гг. Умер в г.Днепропетровск. (АБРУСОД, д.1026)

ЗБОРОВСКИЙ Абрам Менделевич, 1911 г. Урож.: г.Днепропетровск. УБД: 06.1941-01.1943 гг. ИВОВ III гр. Умер в г.Днепропетровск. (АБРУСОД, д.321)

ЗЕВЕЛЕВ Яков Израильевич, 1909 г. УБД: 06.1941-05.1945 гг. Умер в 1984 г. в г.Днепропетровск. (АИРУСОД, д.326)

ЗЕЛЕНСКИЙ Лев Ефимович, 1910 г. Урож.: г.Екатеринослав (Днепропетровск). Призв.: Днепропетровский ГВК, 07.1941 г. Рядовой, стрелок. Воевал на Харьковском напр., участвовал в Сталинградской битве, в боях в Румынии, Болгарии, Австрии. Демобилизован 09.1945 г. Награды: орден Красной Звезды, медали «За оборону Сталинграда», «За боевые заслуги». Умер 20.10.1984 г. в г.Днепропетровск. Похор.: Сурско-Литовское кладб., г.Днепропетровск. (АСЕВИВД, с.11)

ЗЕЛИКМАН Давид Лазаревич, 1925 г. Урож.: г.Днепропетровск. УБД: 31.07.1942-14.09.1943 гг. ИВОВ III гр. Умер 10.02.1980 г. в г.Днепропетровск. (АБРУСОД, д.457)

ЗЕЛИКМАН Зелик Аронович, 1913 г. УБД: 08.1941-11.1943 гг. Умер в г.Днепропетровск. (АЖРУСОД, д.318)

ЗЕЛИКМАН Леонид Моисеевич, 1920 г. УБД: 20.08.1941-09.05.1945 гг. ИВОВ II гр. Умер в г.Днепропетровск. (АБРУСОД, д.1139)

ЗЕЛИКМАН Натан Ильич, 20.03.1908 г. Урож.: г.Днепропетровск. УБД: 1942-1943 гг. 576ап. Ефр. ИВОВ III гр. Умер в г.Днепропетровск. (АКГРУСОД)

ЗЕЛИЧЕНКО Иосиф Израильевич, 09.07.1914 г. УБД: 06.1941-05.1945 гг. Капитан. Умер в г.Днепропетровск. (АКГРУСОД, д.335)

ЗЕЛЬВИН Арон Соломонович, 23.03.1924 г. Урож.: г.Днепропетровск. УБД: 15.07.1943-15.08.1944 гг. Умер в г.Днепропетровск. (АЖРУСОД, д.414)

ЗЕЛЬДИН Абрам Ильич, 30.06.1910 г. Урож.: г.Днепропетровск. УБД: 15.12.1941-05.1945 гг.

В/ч 06867. Умер в г.Днепропетровск. (АБРУСОД, д.617)

ЗЕМЛИНСКИЙ Шоломон Менделевич, 09.12.1907 г. Урож.: г.Днепропетровск. УБД: 30.09.1941-05.1945 гг. Умер в г.Днепропетровск. (АКГРУСОД)

ЗЕММЕЛЬ Михаил Леонтьевич, 16.02.1916 г. Урож.: г.Станислав, Украина. УБД: 06.1941-05.1945 гг. Ст. л-т м/с. Умер в г.Днепропетровск. (АКРУСОД, д.173)

ЗЕНДЕЛЬ Аба-Иосиф Аронович, 25.04.1910 г. Урож.: г.Днепропетровск. УБД: 07.1941-11.1942 гг. Умер 25.09.1965 г. в г.Днепропетровск. (АКРУСОД, д.237)

ЗИГЕЛЬВАКС Яков Гершевич, 28.03.1903 г. УБД: 08.08.1941-31.08.1945 гг. Умер в г.Днепропетровск. (АБРУСОД, д.206)

ЗИМА Марк Иосифович, 09.05.1916 г. Урож.: г.Днепропетровск. УБД: 20.06.1943-05.1945 гг. Умер 11.04.1983 г. в г.Днепропетровск. (АЖРУСОД, д.73)

ЗЛАТКИС Исаак Осипович, 11.10.1905 г. Призв.: Ленинский РВК, г.Днепропетровск. УБД с 08.1941 г. Умер в 1966 г. в г.Днепропетровск. (АЛРУСОД)

ЗЛАЦИН Липа Львович, 1912 г. Урож.: г.Звенигородка, Черкасская обл. В 1939 г., окончив Харьков. автодорожн. ин-тут, переехал в г.Днепропетровск. Призв.: Днепропетровский ГВК, 07.1941 г. К-н, к-р автобата. УБД. Уволен в запас в 1947 г. Работал в ин-те «Гипромез» инженером-геодезистом. Умер 22.05.1975 г. в г.Днепропетровск. (АСЕВИВД, с.11)

ЗЛОБОВСКИЙ Марк Львович, 1916 г. Сотрудник ин-та жд транспорта, г.Днепропетровск. Погиб на фронте в 1942 г. (АДИИТ)

ЗЛОБОВСКИЙ Мотель Янкелевич, 1918 г. Призв.: 06.1941 г. УБД. Умер в 2001 г. в г.Днепропетровск. (АДГАСА)

ЗЛОТНИК Израиль Львович, 25.04.1894 г. Урож.: г.Тараща, Киевская обл. УБД: 08.1941-04.1942 гг. Умер 08.12.1972 г. в г.Днепропетровск. (АКРУСОД, д.293)

ЗЛОТНИК Ицко Мовшович, 1905 г. Урож.: г.Верхнеднепровск, Днепропетровская обл. Рядовой. Погиб 02.1944 г. (КПК, с.240)

ЗЛОТНИК Яков Львович, 15.06.1906 г. Призв.: Кировский РВК, г.Днепропетровск. УБД с 06.1941 г. Умер в 1974 г. в г.Днепропетровск. (АЛРУСОД)

ЗЛОТЧЕНКО Исаак Михайлович, 1899 г. Урож.: г.Днепропетровск. УБД: 25.06.1941-05.1945 гг. Умер в г.Днепропетровск. (АКРУСОД, д.476)

ЗЛОЧЕВСКИЙ Иосиф Григорьевич, 21.03.1925 г. Урож.: г.Одесса. Призв.: Ленинабадский ГВК, Таджикистан, 08.1944 г. Парашютист. В 10.1944 г. при выполнении боевого задания тяжело ранен и контужен. 03.1945 г. был демобилизован в г.Одесса. Работал преподавателем в школе, хим.-технологич. ин-те, г.Днепропетровск. Канд. ист. наук. Умер 15.05.1996 г. Похор.: Краснопольское кладб., г.Днепропетровск. (АСЕВИВД, с.11а)

ЗОЗУЛЯ Яков Шикович, 18.08.1914 г. Урож.: Лысянский р-н, Киевская обл. УБД. Умер 04.09.1991 г. в г.Днепропетровск. (АЖРУСОД, д.89)

ЗОЛОТАРЕВСКИЙ Абрам Михайлович, 1902 г. УБД: 06.1941-1943 гг. Ефр. ИВОВ III гр. Умер в г.Днепропетровск. (АКРУСОД, д.819)

ЗОЛОТОВСКИЙ Зиновий Ильич, 06.10.1912 г. Урож.: г.Днепропетровск. Призв.: Октябрьский РВК, г.Днепропетровск, 10.08.1941 г. Стрелок 1279 сп. 01.1943 г. был тяжело ранен, лечился в госп. ВГ №5055. 06.1943 г. был уволен из армии по ранению. ИВОВ II гр. После демобилизации жил в г.Днепропетровск, работал нач. цеха з-да «Днепропластмасс». Умер 06.09.1991 г. Похор.: Сурско-Литовское кладб., г.Днепропетровск. (АСЕВИВД, с.11).

ЗУПНИК Моисей Липович, 1909 г. УБД: 08.1941-04.1943 гг. Умер в 1994 г. в г.Днепропетровск. (АИРУСОД, д.670)

ЗУСМАН Михаил Лазаревич, 15.05.1901 г. Урож.: г.Брест-Литовск, Беларусь. УБД: 08.1941-05.1945 гг. Умер в г.Днепропетровск. (АКГРУСОД, д.237)

ЗУСМАНОВИЧ Григорий Моисеевич, 03.05.1889 г. Урож.: г.Днепропетровск. УБД в I мировой и гражданской войнах. В Советской Армии с 1918 г. После окончания Военной академии — к-р сд, НШ ск, нач. тыла 6 А ЮЗФ. Ген.-м-р. УБД с 06.1941 г. Был тяжело ранен 27.05.1942 г. под г.Харьков и попал в плен. Погиб в концлагере Вайсенбург. (ЭЕГ, с.342-344)

ЗУСМАНОВИЧ Дон Яковлевич, 20.12.1893 г. Урож.: г.Ростов-на-Дону, Россия. УБД: 27.04.1942-05.1945 гг. Рядовой. Умер 07.07.1978 г. в г.Днепропетровск. (АКРУСОД, д.178)

И

ИВАНИЦКИЙ Герш Бенционович, 05.01.1896 г. Урож.: д.Карловка, Комаринский р-н, Полесская обл. УБД: 03.1942-05.1945 гг. Умер 08.02.1975 г. в г.Днепропетровск. (АКРУСОД, д.379)

ИВРИН Моисей Маркович, 21.01.1921 г. Призв.: Днепропетровский ГВК. УБД. Погиб на фронте 30.07.1941 г. (АДГИ)

ИДЕЛЬСОН Броня Яковлевна, 1919 г. Урож.: г.Днепропетровск. Призв.: Левокумский РВК, Ставропольский кр., 10.1941 г. Военврач III ранга. УБД. 610 сп, 203 сд. участник обороны Сталинграда. С 08.1943 г. врач санчасти штаба 3 УФ. Окончила войну в Венгрии. Проживала в г.Днепропетровск. Умерла 13.07.1974 г. Похор.: кладб. Левобережное, г.Днепропетровск. (АСЕВИВД, с.12)

ИЗРАИЛИТ Иезекиль Абрамович, 1908 г. УБД: 23.06.1941-29.06.1944 гг. ИВОВ III гр. Умер в г.Днепропетровск. (АКГРУСОД, д.121)

ИЗРАЙЛЕВИЧ Соломон Аронович, 01.09.1912 г. Урож.: г.Днепропетровск. УБД: 06.1941-05.1945 гг. Рядовой. Умер в г.Днепропетровск. (АКГРУСОД)

ИЛЬВИЦКИЙ Исаак Ильич, 23.04.1893 г. Урож.: г.Верхнеднепровск, Днепропетровская обл. УБД: 22.04.1943-05.1945 гг. Умер в 1978 г. в г.Днепропетровск. (АБРУСОД, д.222)

ИЛЬИНСКИЙ Самуил Маркович, 04.02.1910 г. Урож.: г.Днепропетровск. УБД: 07.1941-25.09.1945 гг. Умер в г.Днепропетровск. (АКРУСОД, д.54)

ИНДИКТ Аркадий Павлович, 1900 г. Урож.: г.Днепропетровск. Призв.: Днепропетровский ГВК, 07.1941 г. УБД: 1941-1945 гг. Рядовой. После войны проживал в г.Днепропетровск. Умер в 1964 г. Похор.: Запорожское кладб., г.Днепропетровск. (АСЕВИВД, с.12)

ИНДМАН Ханан Д., 1907 г. Урож.: г.Чернигов. Призв.: Днепропетровский ГВК. Погиб в 1942 г. Захор.: г.Севастополь. (СЕИВВ, т.7, с.214)

ИОГМАН Самуил (Саул) Иосифович, 29.05.1899 г. Урож.: г.Днепропетровск. УБД: 06.1941-05.1945 гг. С-т. Умер 05.09.1958 г. в г.Днепропетровск. (АКРУСОД, д.235)

ИОФАН Савелий Шлемович, 06.12.1920 г. Урож.: г.Днепропетровск. К. УБД: 06.1941-05.1945 гг. С-т. ИВОВ II гр. Умер 23.09.1997 г. в г.Днепропетровск (АКРУСОД, д.540). По др. данным: умер 26.08.1993 г. (КПД, т.I, с.310)

ИОФЕ Моисей-Арон Тевьевич, 15.11.1902 г. УБД: 28.08.1942-25.11.1943 гг. Рядовой. ИВОВ III гр. Умер 03.10.1980 г. в г.Днепропетровск. (АБРУСОД, д.216)

ИОФИН Илья Вениаминович, 1911 г. УБД: 08.1941-05.1945 гг. ИВОВ II гр. Умер в г.Днепропетровск. (ААРУСОД)

ИОФФЕ Григорий Яковлевич, 1922 г. К. УБД: 1941-1944 гг. Рядовой. Умер в г.Днепропетровск. (АСРУСОД)

ИОФФЕ Наум Соломонович, 20.08.1908 г. Урож.: г.Киев. УБД: 30.08.1942-09.05.1945 гг. Умер 21.05.1978 г. в г.Днепропетровск. (АБРУСОД, д.183)

ИРЖАК Исаак Аронович, 27.11.1908 г. Урож.: г.Дрисса, Витебская обл., Беларусь. Призв.: Московский ГВК, 1931 г. Окончил военную авиашколу в 1940 г. К-р авиазвена штурмовиков. К. УБД: 1941-1944 гг. Погиб во время бомбежки пос.Ропша, Ленинградская обл., бросив свой самолет на скопление врага, тем самым повторил подвиг Н.Гастелло. (ЦАМО, оп.1, д.527, л.15; СЕИВВ, т.7, с.650; ОЕГ, т.2, с.77-78; АСЕВИВД, с.12)

ИСАЕВ Моисей Автономович, 1912 г. Урож.: г.Днепропетровск. УБД: 06.1941-05.1945 гг. Умер в г.Днепропетровск. (АБРУСОД, д.337)

ИСЕРОВ Исаак Шевелевич, 28.03.1906 г. Урож.: мест.Костюковичи, Могилевская обл., Беларусь. УБД: 06.1941-05.1945 гг. К-н, 177 воен. охр. отр. Умер 19.06.1991 г. в г.Днепропетровск. (АКГРУСОД; АСЕВИВД, с.11)

ИССЕРЛИС Яков Борисович, 1921 г. УБД с 1943 г. Мл. с-т. Умер в г.Днепропетровск. (АКРУСОД, д.200)

ИТИН Александр Вениаминович. УБД. Гв. к-н, нач. арт. снабжения ап. ЗапФ, ПрибФ, ЛенФ, 1 УФ. Награды: орд.: Отечественной войны II ст., 2 Красной Звезды, медали. Умер в г.Днепропетровск. (АДГИ)

ИТКИН Михаил Лазаревич, 1914 г. УБД: 06.1941-05.1945 гг. Умер 09.05.1989 г. в г.Днепропетровск. (АКГРУСОД)

ИТКИН Яков Михайлович, 1897 г. УБД: 06.1941-09.10.1944 г. Был ранен. ИВОВ II гр. Умер в г.Днепропетровск. (АКГРУСОД, д.284)

К

КАБАКОВ Айзик Бенционович, 03.11.1912 г. УБД: 15.08.1941-05.1945 гг. Умер 25.05.1986 г. в г.Днепропетровск. (АКРУСОД, д.590)

КАБЛОЦКИЙ Самуил Львович, 20.07.1909 г. Урож.: г.Смела, Черкасская обл. Призв.: Днепропетровский ГВК, 1931 г. К. В 1933 г. окончил Харьков. школу летчиков, получил звание л-т. УБД: 06.1941-05.1945 гг. Штурман 15 отд. авиаэ, к-р авиазвена, нач. шт. авиаэ, ЮФ, СКФ, 2 и 3 УФ. Окончил войну на р.Одер (встреча союзников), к-н. После войны окончил высшие офицерские курсы, м-р. Служил в Забайкалье. Награды: орден Ленина, Красного Знамени, 2 ордена Отечественной войны, 2 ордена Красной Звезды, медаль «За отвагу» и др. медали. После увольнения в запас работал преподавателем в школе №21, г.Днепропетровск. Умер 25.05.1986 г. Похор.: воинское кладб. Амур-Нижнеднепровского р-на, г.Днепропетровск. (АСЕВИВД, с.13и, 14)

КАБРИЗОН Вениамин Моисеевич, 10.01.1911 г. Урож.: г.Первомайск, Николаевская обл. УБД: 06.1941-05.1945 гг. Умер 08.02.1991 г. в г.Днепропетровск. (АКРУСОД, д.335)

КАГАЛОВСКИЙ Абрам Исаакович, 1920 г. Студент ДИИТ. Призв.: Днепропетровский ГВК, 07.1941 г. Погиб при обороне г.Днепропетровск 07.1941 г. (АДИИТ)

КАГАЛОВСКИЙ Абрам Самойлович, 04.02.1922 г. Урож.: г.Днепропетровск. Призв.: Днепропетровский ГВК, 06.1941 г. УБД. Погиб в бою под г.Ростов-на-Дону (Россия), осенью 1942 г. (АСЕВИВД, с.15)

КАГАЛОВСКИЙ Григорий Семенович, 1911 г. Урож.: г.Днепропетровск. Призв.: Днепропетровский ГВК. Рядовой. Пропал без вести в 1941 г. (СЕИВВ, т.7, с.219)

КАГАЛОВСКИЙ Ефим Давидович, 20.08.1912 г. Урож.: г.Днепропетровск. УБД с 06.1941 г. Умер 13.04.1982 г. в г.Днепропетровск. (АБРУСОД, д.2573)

КАГАНОВИЧ Арон Маркович, 01.1903 г. Урож.: с.Подгороднее, Днепропетровская обл. УБД: 08.1941-05.1945 гг. Умер в г.Днепропетровск. (АБРУСОД, д.545)

КАГАНОВИЧ Григорий Наумович, 1924 г. Урож.: г.Днепропетровск. Погиб на фронте 07.09.1943 г. (АКРУСОД, д.1237)

КАГАНОВИЧ Исаак Шмулевич, 06.07.1901 г. УБД: 15.01.1943-09.05.1945 гг. Умер 07.12.1988 г. в г.Днепропетровск. (АБРУСОД, д.3309)

КАГАНОВИЧ Михаил Альтерович, 31.05.1900 г. Урож.: с.Горволь, Речецкий р-н, Минская обл. УБД: 15.06.1943-16.03.1944 гг. Умер 04.12.1991 г. в г.Днепропетровск. (АЖРУСОД, д.4995)

КАГАНСКИЙ Яков Вольфович, 23.05.1910 г. Урож.: г.Днепропетровск. УБД: 22.06.1941-09.05.1945 гг. Умер в г.Днепропетровск. (АКРУСОД, д.4122)

КАЖДАН Яков Семенович, 11.04.1906 г. Урож.: г.Новомосковск, Днепропетровская обл. УБД с

06.1941 г. Ст-на. Умер 19.06.1995 г. в г.Днепропетровск. (АБРУСОД, д.5872)

КАЗАКЕВИЧ Илья Евсеевич, 20.04.1909 г. Урож.: г.Кременчуг, Полтавская обл. УБД: 09.1943-17.11.1943 гг. Рядовой. ИВОВ II гр. Умер 20.04.1994 г. в г.Днепропетровск. (АБРУСОД, д.5389)

КАЗАЧКОВ Гирш Соломонович, 29.01.1899 г. Урож.: г.Могилев, Беларусь. УБД: 01.08.1941-17.07.1943 гг. Рядовой. Умер 23.06.1982 г. в г.Днепропетровск. (АЖРУСОД, д.1317)

КАЗАЧКОВ Леонид Рувимович, 19.06.1926 г. Призв.: Ленинский РВК, г.Днепропетровск. УБД: 15.10.1943-09.05.1945 гг. Умер 28.05.1995 г. в г.Днепропетровск. (АЛРУСОД)

КАЗАЧКОВ Рувим Соломонович, 1892 г. Урож.: с.Силичи, Могилевская обл., Беларусь. Призв.: Борский РВК, Куйбышевская обл. УБД: 06.1941-05.1945 гг. Рядовой. ИВОВ. Умер в г.Днепропетровск. (АКРУСОД, д.716)

КАЛАНКОВИЧ (КАМЛОВИЧ) Абрам Израильевич, 28.01.1905 г. Урож.: г.Синельниково, Днепропетровская обл. УБД: 08.1941-06.1944 гг. Умер 02.1982 г. в г.Днепропетровск. (АБРУСОД, д.2506)

КАЛМАНОВ Иосиф Моисеевич, 03.01.1923 г. Урож.: с.Дудино, Смоленская обл., Россия. УБД: 07.1941-05.1945 гг. Умер в г.Днепропетровск. (АКГРУСОД)

КАЛЬЦМАН Изя Нуфимович (Нухимович), 1924 (1926) г. Урож.: г.Днепропетровск. Призв.: 07.1941 г. Погиб в бою в первые месяцы войны. (АСЕВИВД, с.15)

КАЛЬЦМАН Нуфим Шлёмович, 1902 г. Урож.: г.Днепропетровск. Призв.: Беларусь, 1941 г. Рядовой. Погиб в бою под г.Могилев в 1941 г. (АСЕВИВД, с.15)

КАЛЬЦМАН Нухим Шлёмович, 1910 г. Урож.: Днепропетровская обл. Погиб на фронте в 1943 г. (АСЕВИВД, с.14)

КАМИНСКИЙ Виктор Исаакович, 1895 г. УБД: 06.1941-05.1945 гг. Умер в г.Днепропетровск. (АБРУСОД, д.643)

КАМИНСКИЙ Лев Давидович, 1905 г. Урож.: г.Днепропетровск. Мл. с-т. Погиб 12.1941 г. (КПК, с.258)

КАН Петр Давыдович, 06.02.1911 г. УБД с 06.1941 г. ИВОВ II гр. Умер в г.Днепропетровск. (АБРУСОД, д.5204)

КАНЕВСКИЙ Абрам Моисеевич, 05.1913 г. УБД. ИВОВ II гр. Умер в г.Днепропетровск. (АКГРУСОД, д.1668, 1670)

КАНЕВСКИЙ Мордух Аронович, 07.11.1900 г. Урож.: г.Херсон. УБД: 03.09.1941-09.05.1945 гг. Умер 20.02.1977 г. в г.Днепропетровск. (АБРУСОД, д.391)

КАНЕВСКИЙ Нухим Янкелевич, 07.10.1924 г. УБД: 12.06.1942-05.1945 гг. К-н. ИВОВ I гр. Умер в г.Днепропетровск. (АЖРУСОД, д.2615)

КАНИЩИКОВ Лев Наумович, 17.02.1913 г. Урож.: г.Днепропетровск. УБД: 06.1941-05.1945 гг. Умер 06.04.1986 г. в г.Днепропетровск. (АЖРУСОД, д.795)

КАНТОР Лазарь Яковлевич, 1918 г. Урож.: г.Никополь, Днепропетровская

обл. Проживал в г.Днепропетровск. Учился в Лениград. военно-инженерном уч-ще. Призв.: Воткинский РВК, Омская обл. Мл. л-т, зам. полит. роты 111 отд. сбр, 9А. Погиб в бою 08.01.1943 г. Захор.: станция Мариинская, Орджоникидзевский (Ставропольский) кр. (АСЕВИВД, с.14)

КАНТОРОВИЧ Зиновий Бениаминович, 22.03.1909 г. Урож.: г.Каховка, Херсонская обл. УБД: 23.06.1941-09.1945 гг. Ст-на. Умер 09.06.1986 г. в г.Днепропетровск. (АБРУСОД, д.3207)

КАПЕЛЮШКИН Абрам Моисеевич, 17.10.1905 г. Урож.: с.Тальное, Киевская обл. УБД: 24.09.1943-09.05.1945 гг. Умер в г.Днепропетровск. (АБРУСОД, д.3281)

КАПЛАН Аркадий Ильич, 27.05.1914 г. Урож.: мест.Брагино, Полесская обл., Беларусь. УБД: 10.1941-11.1942 гг. Ст-на. ИВОВ. Умер 28.01.1987 г. в г.Днепропетровск. (АЖРУСОД, д.91)

КАПЛАН Борис Ефимович, 1914 г. УБД: 08.1941-05.1945 гг. Рядовой. ИВОВ II гр. Умер в г.Днепропетровск. (ААРУСОД)

КАПЛАН Григорий Рувимович, 1914 г. УБД: 1941-1944 гг. ИВОВ III гр. Умер в г.Днепропетровск. (АИРУСОД, д.165)

КАПЛАН Лев Израильевич, 26.01.1913 г. Урож.: г.Хорол, Полтавская обл. УБД: 06.1941-05.1945 гг. Умер в г.Днепропетровск. (АКРУСОД, д.3458)

КАПЛАН Семен Маркович, 17.05.1895 г. Урож.: г.Днепропетровск. УБД с 1943 г. Умер в г.Днепропетровск. (АКРУСОД, д.4090)

КАПЛУН Михаил Израильевич, 08.08.1912 г. Призв.: Жовтневый РВК, г.Днепропетровск. УБД: 30.06.1941-05.1945 гг. Умер 27.06.1996 г. в г.Днепропетровск. (АЛРУСОД)

КАПЛУН Павел Рафаилович, 24.08.1903 г. УБД: 15.07.1942-05.1945 гг. Умер в г.Днепропетровск. (АКРУСОД, д.64)

КАПЛУН-САЕНКО Олег Владимирович, 1919 г. Урож.: г.Евпатория, Крым. В 1941 г. был студентом IV курса Днепропетровского ин-та инж-ров транспорта, 01.08.1941 г. был призван в Днепропетровское арт. уч-ще. УБД по обороне города. Погиб в бою 13.09.1941 г. Похор.: брат. мог. Амур-Нижнеднепровского р-на, г.Днепропетровск. (АСЕВИВД, с.17)

КАПУСТИН Борис Шмулевич, 1911 г. УБД: 06.1941-05.1945 гг. Умер в 1987 г. в г.Днепропетровск. (АИРУСОД, д.1916)

КАПЦАНОВ Лазарь Павлович, 16.08.1925 г. Урож.: г.Днепропетровск. УБД: 17.11.1942-05.1945 гг. Умер в г.Днепропетровск. (АЖРУСОД, д.490)

КАРАСИК Соломон Борисович (Шлёма Беркович), 1895 г. Урож.: мест.Костюковичи, Беларусь. С 1915 г. проживал в г.Днепропетровск. Работал зав. сапожной мастерской. В 1936 г. был направлен на курсы «красных директоров», затем назначен на работу в Винницкий спирттрест (г.Стадница). Эвакуирован с заводом на Сев. Кавказ, с.Буденновка. Призв.: 08.1941 г. Рядовой, пехотинец. УБД: 1941-1945 гг. Закончил войну в Ав-

стрии. После войны работал в г.Днепропетровской на обувной ф-ке нач. штампов. цеха. Умер 20.09.1970 г. Похор.: Запорожское кладб., г.Днепропетровск. (АСЕВИВД, с.16)

КАРАСИК Эммануил Михайлович. УБД. Ст. л-т. Умер в 1976 г. в г.Днепропетровск. (АДГИ)

КАРАСЬ Абрам Самойлович, 20.02.1897 г. Урож.: г.Новозыбков, Брянская обл. УБД: 29.10.1941-05.1945 гг. Умер 26.05.1975 г. в г.Днепропетровск. (АЖРУСОД, д.5362)

КАРМАЗИН Роман Иосифович, 03.08.1911 г. УБД: 09.01.1945-09.05.1945 гг. Умер 22.02.1979 г. в г.Днепропетровск. (АБРУСОД, д.2430)

КАРПЕЛЬМАН Лев Фраймович, 09.12.1918 г. УБД: 06.1941-05.1945 гг. Умер в г.Днепропетровск. (АБРУСОД, д.3000)

КАРЦЫНЕЛЬ Моисей Борисович, 08.03.1907 г. Урож.: г.Днепропетровск. УБД: 06.1941-05.1945 гг. Умер в г.Днепропетровск. (АБРУСОД)

КАРЧЕВСКАЯ Лиля Вениаминовна (Бениаминовна), 1919 г. Урож.: г.Кременчуг, Полтавская обл. До войны проживала в г.Днепропетровск, г.Харьков. Призв.: Харьковский ГВК, 07.1941 г. К-н м/с, пом. нач. мед. службы 1 арт. полка, 1 мсд МВД им.Дзержинского, ЗапФ, врач-хирург ВГ ЦФ, 1УФ. Умерла 28.11.1997 г. Похор.: 1 гор. кладб., г.Харьков. (АСЕВИВД, с.16)

КАТЕЛЬ Маркус Яковлевич, 1913 г. Урож.: г.Смела, Черкасская обл. УБД: 06.1941-05.1945 гг. Умер 09.1971 г. в г.Днепропетровск. (АЖРУСОД, д.738)

КАЦ Борис Израильевич, 20.07.1912 г. УБД: 12.1941-09.1945 гг. Умер 23.12.1974 г. в г.Днепропетровск. (АБРУСОД, д.787)

КАЦ Вениамин Шмулевич, 12.12.1906 г. Урож.: г.Днепропетровск. УБД с 07.1941 г. Умер в г.Днепропетровск. (АБРУСОД, д.4850)

КАЦ Илья Соломонович, 10.11.1896 г. УБД: 10.05.1942-09.05.1945 гг. ИВОВ II гр. Умер 09.1964 г. в г.Днепропетровск. (АЛРУСОД)

КАЦ Лазарь Наумович, 05.05.1911 г. УБД с 06.1941 г. Умер 17.06.1999 г. в г.Днепропетровск. (АБРУСОД, д.7301)

КАЦ Лев Яковлевич, 1924 г. Урож.: г.Днепропетровск. С 07.1941 г. учился в авиашколе, а с 11.1941 г. — в 1-м Лениград. военно-авиац. уч-ще. УБД. Ст. с-т, радист-стрелок самолета. Уволен по болезни 11.1947 г. в г.Днепропетровск. Окончил металлург. ин-т. Зам. Ген. директора Кузнецкого металлург. з-да и зам. нач. главка Минчермета СССР. Канд. техн. наук. Умер в 1974 г. Похор.: г.Москва. (АСЕВИВД, с.14а)

КАЦ Наум Самойлович, 16.08.1911 г. УБД: 06.1941-05.1945 гг. Умер в г.Днепропетровск. (АКРУСОД, д.3020)

КАЦ Шая Гершкович, 06.06.1908 г. Урож.: мест.Голованевск, Кировоградская обл. УБД: 12.09.1942-05.1945 гг. Л-т. Умер 01.1963 г. в г.Днепропетровск. (АБРУСОД, д.84)

КАЦИРОВ Леонид Львович, 14.08.1907 г. Урож.: г.Кировоград. УБД: 07.1941-06.11.1943 гг. Офицер,

зам. нач. ВГ. Умер в г.Днепропетровск. (АБРУСОД, д.1834)

КАЦМАН Борис Абрамович, 1901 г. Урож.: Винницкая обл. До войны проживал в г.Днепропетровск. Призв.: 07.1941 г. УБД: 07.1941-05.1945 гг. В 1944 г. под г.Варшава получил тяжелое черепное ранение, после чего был уволен. ИВОВ I гр. Умер 16.10.1957 г. в г.Днепропетровск. Похор.: кладб. на ул.Днепропетровской, после его закрытия — увековечен на Запорожском кладб., г.Днепропетровск. (АСЕВИВД, с.15)

КАЦНЕЛЬСОН Герш Абрамович, 01.03.1913 г. Урож.: г.Днепропетровск. УБД: 08.1942-05.1945 гг. Умер в г.Днепропетровск. (АБРУСОД, д.1802)

КАЦНЕЛЬСОН Григорий Маркович, 1912 г. Призв.: Днепропетровский ГВК. Пропал без вести. (СЕИВВ, т.7, с.233)

КАЦНЕЛЬСОН Иосиф Наумович, 11.08.1897 г. Урож.: г.Павлоград, Днепропетровская обл. УБД: 06.1941-29.07.1942 гг. Умер 04.09.1970 г. в г.Днепропетровск. (АКРУСОД, д.1636)

КАЦНЕЛЬСОН Петр Захарович, 10.05.1905 г. Урож.: с.Омельковщина, Гомельская обл., Беларусь. До войны проживал в г.Днепропетровск. Призв.: Октябрьский РВК, г.Днепропетровск, 07.1941 г. УБД: 1941-1943 гг. Капитан, политрук стрелк. роты. В боях за г.Керчь в 1943 г. тяжело ранен. По возвращении в г.Днепропетровск работал на предприятиях. Умер 17.08.1973 г. Похор.: Сурско-Литовское кладб., г.Днепропетровск. (АСЕВИВД, с.16а)

КАЦОВ Израиль Меерович, 23.01.1913 г. Урож.: г.Днепропетровск. УБД: 23.06.1941-05.1945 гг. Умер в г.Днепропетровск. (АКГРУСОД, д.25)

КАЧАЛОВ Абрам Моисеевич, 1908 г. Урож.: г.Днепропетровск. Призв.: Ялтинский ГВК. Мл. к-р, п/п 1470. Пропал без вести 06.1942 г. (ЦАМО, оп.18002, д.86, л.47; АБРУСОД, д.47)

КАЧАНОВА Белла Борисовна, 1921 г. Урож.: г.Днепропетровск. Призв.: Буйнакский РВК, Дагестан. Умерла от ран в ЭГ №376 в 1943 г. (СЕИВВ, т.7, с.233)

КАЧАНОВСКИЙ Мордух Хаимович, 1911 г. Урож.: с.Горваль, Гомельская обл., Беларусь. УБД: 25.06.1941-09.05.1945 гг. Умер 25.11.1994 г. в г.Днепропетровск. (АБРУСОД, д.5627)

КВАСНИК Исаак Иосифович, 1901 г. Урож.: г.Бендеры, Молдавия. Призв.: Бендеровский РВК, 06.1941 г. Воевал на Украине. Пропал без вести 02.1942 г. Семья живет в Днепропетровской обл. (АСЕВИВД, с.14)

КЕГЛЕР Герш Хаимович, 18.02.1907 г. Урож.: г.Ржищев, Киевская обл. УБД с 06.1941 г. Умер 07.05.1998 г. в г.Днепропетровск. (АБРУСОД, д.6917)

КЕЙЛИН Илья Маркович, 01.03.1901 г. Урож.: г.Днепропетровск. УБД: 10.1941-05.1945 гг. Умер 11.1980 г. в г.Днепропетровск. (АЖРУСОД, д.4057)

КЕЙЛИН Лев Абрамович, 05.02.1895 г. Урож.: пос.Степанцы, Киевская обл. УБД: 05.12.1942-13.05.1944 гг. Умер в г.Днепропетровск. (АКРУСОД, д.3790)

КЕЙТЕЛЬ Гиссер Семенович, 02.10.1925 г. Урож.: г.Полтава. УБД: 07.02.1943-20.02.1944 гг. Рядовой. ИВОВ II гр. Умер в г.Днепропетровск. (АЖРУСОД, д.5598)

КЕЙФМАН Аркадий Иосифович, 21.08.1925 г. УБД: 20.05.1943-05.1945 гг. Офицер. Умер в г.Днепропетровск. (АКРУСОД, д.2338)

КЕНИН Зиновий Нафтальевич, 1924 г. УБД: 22.08.1942-05.1945 гг. Мл. л-т. Умер 24.11.1994 г. в г.Днепропетровск. (АКГРУСОД)

КЕРНЕС Исаак Наумович, 24.05.1922 г. К. УБД: 04.1942-05.1945 гг. Умер 13.04.1996 г. в г.Днепропетровск. (АКГРУСОД)

КЕРНОС Наум Самойлович, 09.02.1924 г. Урож.: г.Днепропетровск. УБД: 06.1941-06.1944 гг. Рядовой. ИВОВ III гр. Умер в г.Днепропетровск. (АКРУСОД, д.409)

КЕСЛЕР Герш Эйзерович, 1908 г. УБД. ИВОВ II гр. Умер в 1987 г. в г.Днепропетровск (АЖРУСОД, д.400). По др. данным: рожд. 1905 г. Призв.: 15.03.1942 г. 523сп, 195сд. (КПД, т.3(1), с.80)

КЕССЛЕР Иосиф Лазаревич, 28.10.1913 г. Урож.: г.Каховка, Херсонская обл. УБД: 08.1941-05.1945 гг. Рядовой. Ранен 22.04.1944 г. ИВОВ II гр. Умер 02.1992 г. в г.Днепропетровск. (АКРУСОД, д.3326)

КИМБАРОВСКИЙ Абрам Федорович, 01.01.1908 г. Урож.: г.Мозырь, Беларусь. УБД: 24.06.1941-29.06.1943 гг. Умер 21.09.1987 г. в г.Днепропетровск. (АЖРУСОД, д.4054)

КИПЕРМАН Маня Исааковна, 06.09.1921 г. Урож.: г.Днепропетровск. Работала телеграфисткой. Призв.: Кировский РВК, г.Днепропетровск, 06.1941 г. Рядовая, связистка. Осуществляла связь армии со штабом фронта. УБД: 1941-05.1945 гг. После войны работала телеграфисткой на Приднепровской жел. дороге. Умерла 19.09.1998 г. Похор.: Сурско-Литовское кладб., г.Днепропетровск. (АСЕВИВД, с.16)

КИПНИС Борис Яковлевич, 23.02.1910 г. УБД: 06.1941-05.1945 гг. ИВОВ III гр. Умер 01.10.1996 г. в г.Днепропетровск. (АЖРУСОД, д.5440)

КИПНИС Эммануил Аронович, 07.01.1910 г. УБД: 06.1941-05.1945 гг. Умер 10.05.1980 г. в г.Днепропетровск. (АКРУСОД)

КИРЖЕР (КИЖНЕР) Владимир Моисеевич, 1913 г. Урож.: г.Дубосары, Молдавия. До войны проживал в Сталиндорфском р-не, Днепропетровская обл. Призв.: Сталиндорфский РВК, 07.1941 г. Пропал без вести в начале войны. (АСЕВИВД, с.15)

КИРНОС Ихилик Исаакович, 21.11.1908 г. Урож.: г.Канев, Киевская обл. УБД: 08.1941-05.1945 гг. Умер в г.Днепропетровск. (АБРУСОД, д.4076)

КИСЕЛЕВ Давид Исаакович, 1914 г. Урож.: г.Днепропетровск. Гв. ст. л-т. Погиб 02.12.1942 г. Похор.: с.Краснопогоново, Россошанский р-н, Воронежская обл., Россия. (КПК, с.278)

КИСЕЛЬМАН Ефим Михайлович, 1913 г. Урож.: г.Днепропетровск. УБД: 08.1941-06.1942 гг. Умер в г.Днепропетровск. (АКГРУСОД)

КИСЛИН Моисей Гуренович, 1905 г. УБД: 06.1941-05.1945 гг. Рядовой. Умер в г.Днепропетровск (АИРУСОД, д.1109). По др. данным: погиб в бою 09.03.1942 г. Захор.: Ростовская обл. (КПУ, т.3(1), с.272)

КЛАЦМАН Григорий Натанович, 09.07.1921 г. УБД: 06.1941-15.09.1943 гг. Рядовой. Умер 10.09.1995 г. в г.Днепропетровск. (АЖРУСОД, д.4335)

КЛЕВАНСКИЙ Григорий Яковлевич, 01.04.1914 г. Урож.: г.Днепропетровск. УБД: 21.08.1941-05.1945 гг. Умер в г.Днепропетровск. (АКРУСОД, д.3528)

КЛЕВАНСКИЙ Яков Израильевич, 20.06.1915 г. Урож.: Киевская обл. УБД: 08.1941-05.1945 гг. Умер 30.12.1987 г. в г.Днепропетровск. (АБРУСОД, д.7; АКРУСОД, д.3171)

КЛЕЙМАН Моисей Иосьевич, 11.05.1904 г. Урож.: г.Елгава, Латвия. УБД: 07.1941-05.1945 гг. Умер 15.08.1976 г. в г.Днепропетровск. (АЖРУСОД, д.365)

КЛЕЙНЕР Арон Самойлович, 20.12.1907 г. УБД: 14.12.1942-05.1945 гг. Умер 07.10.1997 г. в г.Днепропетровск. (АЖРУСОД, д.1947)

КЛЕЙНЕРМАН Борис Ефимович, 1910 г. Урож.: с.Тершевцы, Хмельницкая обл. С 1929 г. проживал в г.Днепропетровск. Призв.: 1939 г. УБД с 07.1941 г. Защищал г.Днепропетровск. В составе 62 А дошел до Берлина. Нач. армейских мастерских, к-н. Демобилизован в 1947 г. Жил в г.Москва, работал в административных органах. Умер в 1999 г. Похор.: Донское кладб., г.Москва. (АСЕВИВД, с.16)

КЛЕЙНФМАН Михаил Маркович, 27.03.1904 г. Урож.: ст.Рахны, Винницкая обл. УБД: 04.1942-02.1945 гг. Умер в г.Днепропетровск. (АКРУСОД, д.1768)

КЛЕМАН Абаль (Абель) Львович, 1908 г. Урож.: г.Паневежис, Литва. Призв.: Кировский РВК, г.Днепропетровск, 06.1941 г. УБД: 23.06.1941-24.08.1942 гг. 170сп. Уволен по ранению. ИВОВ II гр. Умер 04.04.1996 г. в г.Днепропетровск. (АКРУСОД, д.4359)

КЛИБАНОВ Абрам Яковлевич, 27.03.1906 г. Урож.: г.Днепропетровск. УБД: 06.1941-05.1945 гг. М-р. Умер 13.08.1995 г. в г.Днепропетровск. (АКГРУСОД)

КЛИБАНСКИЙ Гавриэль (Габриэль) Моисеевич, 11.04.1895 г. Урож.: г.Каунас, Литва. УБД: 09.08.1941-20.05.1943 гг. Умер в г.Днепропетровск. (АКРУСОД, д.25)

КЛИН Арон Бенционович, 18.08.1904 г. Урож.: г.Звенигородка, Черкасская обл. УБД: 06.1941-05.1945 гг. Умер 07.04.1979 г. в г.Днепропетровск. (АКРУСОД, д.220)

КЛИНК Готлиб Александрович, 1909 г. УБД: 1942-05.1945 гг. Рядовой. Умер в г.Днепропетровск. (АСРУСОД)

КЛИЧМАН (КЛИГМАН) Исаак Маркович, 1900 г. УБД: 08.1941-05.1945 гг. Рядовой. Умер в г.Днепропетровск. (ААРУСОД)

КЛОР Шабсай Борисович, 1904 г. Урож.: г.Днепропетровск. УБД: 06.1941-05.1945 гг. Умер 16.03.1967 г. в г.Днепропетровск. (АЖРУСОД, д.4142)

КЛЮКОВСКИЙ Адольф Иосифович, 10.01.1919 г. УБД: 23.06.1941-05.1945 гг. Умер 04.07.1983 г. в г.Днепропетровск. (АЛРУСОД)

КЛЯЗИН Леонид Моисеевич, 1899 г. Призв.: Днепропетровский ГВК, 08.1941 г. УБД: 06.1941-16.09.1944 гг. С-т. 8 мех.бр. ИВОВ III гр. Умер в г.Днепропетровск. (АКРУСОД, д.880)

КНИЖНИК Исаак Абрамович, 05.01.1916 г. УБД: 08.03.1943-05.1945 гг. ИВОВ III гр. Умер в г.Днепропетровск. (АЖРУСОД, д.5627)

КОБЗА Моисей Зелькович, 20.04.1909 г. Урож.: с.Янов, Калининский р-н, Винницкая обл. УБД: 26.06.1941-05.1945 гг. Умер 02.06.1983 г. в г.Днепропетровск. (АЖРУСОД, д.1377)

КОБРИНСКИЙ Давид Моисеевич, 17.01.1922 г. Урож.: г.Гомель, Беларусь. УБД: 04.1942-09.1945 гг. Умер в г.Днепропетровск. (АЖРУСОД, д.2698)

КОВАЛЕРЧУК Лазарь Абрамович, 1901 г. УБД: 06.1941-05.1945 гг. Рядовой. Умер в г.Днепропетровск. (АСРУСОД)

КОВАЛЬ Моисей Федорович, 28.11.1911 г. Урож.: г.Днепропетровск. УБД: 06.1941-01.10.1941 гг. Умер 11.07.1997 г. в г.Днепропетровск. (АЖРУСОД, д.3733)

КОВАЛЬ Семен Моисевич, 15.06.1910 г. Урож.: г.Кременчуг, Полтавская обл. УБД: 23.06.1941-24.07.1944 гг. Ст. с-т. ИВОВ III гр. Умер в г.Днепропетровск. (АЖРУСОД, д.1116)

КОВАРСКИЙ Евгений Григорьевич, 1919 г. Урож.: г.Пирятин, Полтавская обл. Студент ДИИТ. Погиб на фронте. (АДИИТ)

КОВАРСКИЙ Исаак Григорьевич, 1910 г. УБД: 04.1942-05.1945 гг. 1030ап, 78сд. Умер 21.07.1998 г. в г.Днепропетровск. (АКГРУСОД)

КОВНЕР Афроим Вульфович, 26.11.1916 г. Урож.: г.Клинцы, Брянская обл. УБД: 06.1941-05.1945 гг. Умер в г.Днепропетровск. (АКГРУСОД, д.1217)

КОВТУНЕНКО Моисей Маркович, 1895 г. УБД: 02.1942-05.1945 гг. Умер в г.Днепропетровск. (АИРУСОД, д.911)

КОВТЮХ Семен Зиновьевич, 13.02.1921 г. К. УБД: 06.1941-05.1945 гг. М-р. Умер в г.Днепропетровск. (АКРУСОД, д.2776)

КОГАН Абрам Лейбович, 1906 г. Урож.: г.Днепропетровск. Рядовой. Погиб 02.1944 г. (КПК, с.288)

КОГАН Вениамин Зельманович, 22.12.1906 г. УБД: 09.09.1941-19.09.1945 гг. Офицер, к-р взв. 963сп, 46сбр, ЮФ, 945сп, 262сд, 3 БФ, ЗабФ. Умер в 1980 г. в г.Днепропетровск. (АБРУСОД, д.2181)

КОГАН Григорий Моисеевич, 1910 г. До войны проживал в г.Днепропетровск. УБД. Рядовой. Пропал без вести 30.01.1943 г. (АЖРУСОД, д.775). По др. данным: рожд. 1907 г. Пропал без вести 12.1943 г. (КПУ, т.3(2), с.285)

КОГАН Иосиф Моисеевич, 10.10.1908 г. Урож.: с.Ольховец, Киевская обл. УБД: 24.07.1941-

09.1945 гг. Умер 17.06.1986 г. в г.Днепропетровск. (АКРУСОД, д.2981)

КОГАН Леонид Борисович, 1923 г. Урож.: г.Днепропетровск. Призв.: Днепропетровский ГВК, 06.1941 г. Пропал без вести на фронте в 1941 г. (АСЕВИВД, с.15)

КОГАН Михаил Маркович, 1918 г. УБД: 06.1941-05.1945 гг. Умер в 1976 г. в г.Днепропетровск. (АИРУСОД, д.393)

КОГАН Моисей Яковлевич, 1910 г. Призв.: Алейский РВК, Алтайский край. УБД: 10.1941-26.01.1945 гг. Мл. с-т. 1 БФ. ИВОВ II гр. Умер в г.Днепропетровск. (АКРУСОД, д.73)

КОГАН Наум Григорьевич, 27.05.1918 г. Урож.: г.Щорск, Днепропетровская обл. УБД: 01.1942-23.04.1944 гг. Умер 04.12.1990 г. в г.Днепропетровск. (АКРУСОД, д.2816)

КОГАН Семен Исаакович, 25.09.1908 г. Урож.: г.Днепропетровск. УБД: 07.1941-09.05.1945 гг. ИВОВ II гр. Умер в г.Днепропетровск. (АБРУСОД, д.3735)

КОГАН Соломон Моисеевич, 30.03.1904 г. Урож.: Бобруйская обл., Беларусь. УБД: 08.1942-05.1945 гг. Умер 30.04.1974 г. в г.Днепропетровск. (АБРУСОД, д.812)

КОГАН Фриц (Фридман) Шмулевич (Самойлович), 14.04.1915 г. Урож.: Витебская обл. До войны проживал в с.Царичанка, Днепропетровская обл. Призв.: Царичанский РВК, 23.07.1941 г. К-р орудия 81 отд. ГАП РГК. Участвовал в боях по обороне Кавказа (под г.Моздок). Был ранен и контужен. После демобилизации проживал в г.Днепропетровск. Награды: орден Красной Звезды, 8 медалей. Умер 09.1969 г. Похор.: Запорожское кладб., г.Днепропетровск. (АСЕВИВД, с.16)

КОГАН Шлёма Мордкович, 15.06.1911 г. Урож.: с.Рыжановка, Черкасская обл. УБД: 07.1941-05.1945 гг. Умер в г.Днепропетровск. (АКГРУСОД, д.1572)

КОГАН Шмуль Юдкович, 1916 г. Урож.: г.Бердичев, Винницкая обл. Студент ДИИТ. Погиб в бою. (АДИИТ)

КОГАН Яков-Хайкель Абрамович, 04.03.1904 г. Урож.: г.Богуслав, Киевская обл. УБД: 30.09.1941-09.05.1945 гг. Умер в г.Днепропетровск. (АБРУСОД, д.3409)

КОГУТ Леонид Романович, 15.08.1913 г. Урож.: мест.Мироновка, Киевская обл. УБД: 08.1941-09.05.1945 гг. Умер 07.09.1973 г. в г.Днепропетровск. (АБРУСОД, д.1860)

КОДОКОЛОВИЧ (КОЛОКОЛОВИЧ) Борис Григорьевич, 1922 г. Призв.: Ленинский РВК, г.Днепропетровск. УБД: 06.1941-1944 гг. ИВОВ III гр. Умер в г.Днепропетровск. (АЛРУСОД)

КОЖДАН (КАЖДАН) Лазарь Семенович, 15.10.1908 г. Урож.: г.Новомосковск, Днепропетровская обл. УБД: 06.1941-06.1944 гг. С-т. Умер в г.Днепропетровск. (АБРУСОД, д.1467)

КОЗИНЕЦ Яков Иванович, 1923 г. УБД. Ст-на. 3 УФ. Награды: орд. Отечественной войны II ст., медаль «За отвагу». Умер в г.Днепропетровск. (АДГИ)

КОЗЛОВ Ефим Моисеевич, 27.09.1903 г. Урож.: с.Бузьки, Полтав-

ская обл. УБД: 15.10.1941-05.1945 гг. Умер 21.01.1994 г. в г.Днепропетровск. (АЖРУСОД, д.678)

КОЗЛОВИЧ Михаил Осипович, 20.12.1910 г. Урож.: г.Днепропетровск. УБД: 07.1941-01.1945 г. Умер в г.Днепропетровск. (АКГРУСОД, д.1074)

КОЗЫРЬ Нафтула Ехильевич, 23.12.1908 г. Урож.: г.Дзержинск, Житомирская обл. УБД: 07.1941-05.1945 гг. Умер в г.Днепропетровск. (АБРУСОД, д.2066)

КОЛИК Наум Симонович, 18.03.1926 г. Урож.: г.Днепропетровск. УБД: 10.03.1942-05.1945 гг. Умер 12.10.1990 г. в г.Днепропетровск. (АЖРУСОД, д.2938)

КОЛПАКЧИ Абрам Юдович, 07.03.1904 г. Урож.: г.Геническ, Херсонская обл. УБД: 08.1941-05.1945 гг. Умер 11.05.1973 г. в г.Днепропетровск. (АБРУСОД, д.84)

КОЛПАКЧИ Михаил Юдович, 1913 г. Призв.: Ленинский РВК, г.Днепропетровск. УБД: 11.1942-05.1945 гг. Умер в г.Днепропетровск. (АЛРУСОД)

КОЛЬМАН Леонид Зиновьевич, 1912 г. УБД: 12.1941-05.1945 гг. Умер в 1979 г. в г.Днепропетровск. (АИРУСОД, д.810)

КОМАРНИЦКИЙ Рафаил Зельманович, 12.08.1895 г. Урож.: г.Стеблев, Корсунь-Шевченковский р-н, Киевская обл. УБД: 09.1942-08.1945 гг. Умер в г.Днепропетровск. (АЖРУСОД, д.2052)

КОМИССАРОВ Марк Абрамович, 28.03.1921 г. Урож.: г.Днепропетровск. Призв.: Московский ГВК с I курса МГУ. Рядовой, стрелок. УБД. 07.1941 г. был контужен и попал в плен в Литве, бежал из лагеря 04.1944 г. Вновь был призван, воевал СЗФ, 1УФ. Войну окончил в Верхней Силезии (Германия). Уволен из армии 12.1945 г. ИВОВ II гр. Полк. в отставке. Умер 26.06.2003 г. в г.С.-Петербург, Россия. (АСЕВИВД, с.16)

КОНЕВСКИЙ Генрих Григорьевич, 01.02.1900 г. Урож.: г.Кременчуг, Полтавская обл. УБД: 03.1942-05.1945 гг. Рядовой. Умер в г.Днепропетровск. (АБРУСОД, д.3020)

КОНТОРОВИЧ (КАНТОРОВИЧ) Соломон Меер-Зимелевич (Меерович), 1902 г. Урож.: г.Минск, Беларусь. До войны проживал в г.Днепропетровск. Призв.: Сталинский РВК, г.Москва, 23.06.1941 г. Ст-на, к-р взв. 3 гв. мсп, 1 гв. мсд. УБД. Пропал без вести. По др. данным — погиб в бою 06.12.1941 г. Место гибели и захор. неизвестно. (ЦАМО, оп.977520, д.336, л.205; КПМ, т.7, с.61; АСЕВИВД, с.16)

КОНШТЕЙН Ефим Иосифович, 25.05.1920 г. УБД с 06.1941 г. ИВОВ II гр. Умер в г.Днепропетровск. (АЖРУСОД, д.5554)

КОПАРОВСКИЙ Яков Иосифович, 04.07.1924 г. Урож.: г.Днепропетровск. УБД: 08.1942-05.1945 гг. Умер 02.08.1999 г. в г.Днепропетровск. (АЖРУСОД, д.702)

КОПОРОВСКИЙ Моисей Иосифович, 10.1927 г. УБД: 10.1944-09.05.1945 гг. Умер 01.08.1994 г. в г.Днепропетровск. (АБРУСОД, д.5479)

КОПЫЛЕНКО Наум Маркович, 11.07.1903 г. Урож.: г.Прилуки, Чер-

ниговская обл. УБД: 08.1941-05.1945 гг. Умер 21.01.1966 г. в г.Днепропетровск. (АБРУСОД, д.804)

КОПЫСКИЙ Хаим Лазаревич, 23.01.1908 г. Урож.: г.Днепропетровск. Призв.: Октябрьский РВК, г.Днепропетровск, 1941 г. Адъютант 569 отд. сап. б-на 282сд. Был ранен, контужен. Демобилизован 02.1946 г. Поживал в г.Днепропетровск. Работал в ин-туте «Промстройпроект», инженер-архитектор. Умер 01.06.1964 г. Похор.: Запорожское кладб., г.Днепропетровск. (АСЕВИВД, с.14)

КОРБАН Владимир Ильич, 1919 (1920) г. Урож.: г.Днепропетровск. Призв.: Октябрьский РВК, г.Днепропетровск, 02.1941 г. УБД с 06.1941 г. Рядовой, пехотинец. Погиб в бою под г.Одесса в 12.1941 г. Место захор. неизвестно. (АСЕВИВД, с.16)

КОРЕЛЬШТЕЙН Михаил Хаскелевич, 1898 г. Урож.: г.Киев. Призв.: Жовтневый РВК, г.Днепропетровск, 08.1941 г. Рядовой. Пропал без вести 06.1944 г. (КПК, с.300)

КОРЕНБЛУФ Шулим (Шура), 1917 г. Урож.: г.Днепропетровск. Призв.: Днепропетровский ГВК. Пропал без вести в 1941 г. (СЕИВВ, т.7, с.255)

КОРОГОДСКИЙ Яков Аронович, 16.08.1910 г. Урож.: г.Днепропетровск. УБД: 12.01.1942-20.02.1944 гг. С-т, к-р орудия. 85 мор. сбр., 26сп. ИВОВ I гр. Умер 25.04.1986 г. в г.Днепропетровск. (АБРУСОД, д.3215)

КОРСУНСКИЙ Бенцион Моисеевич, 1921 г. Урож.: г.Кременчуг, Полтавская обл. Проживал в г.Днепропетровск. УБД с 07.1941 г. Погиб в бою под г.Смоленск 16.09.1941 г. Место захор. неизвестно. (АСЕВИВД, с.16)

КОРЧМИНСКИЙ Александр Борисович, 1919 г. Рядовой. Пропал без вести на фронте 12.1943 г. (АКРУСОД, д.1075)

КОСОЛАП Семен Семенович, 08.02.1912 г. УБД: 18.08.1941-10.1941 гг.; 27.09.1943-05.1945 гг. Умер 11.11.1985 г. в г.Днепропетровск. (АКРУСОД, д.2595)

КОТИК Рафаил Аронович, 25.12.1920 г. УБД: 06.1941-05.1945 гг. К-н. Умер в г.Днепропетровск. (АЖРУСОД, д.2169)

КОТИН Жозеф Яковлевич, 1908 г. Урож.: г.Павлоград, Днепропетровская обл. УБД. Ген.-полк. инж. сл. Гл. конструктор танков КВ, КВ-85, ИС, САУ-122. Зам. наркома танков. промсти. Награды: Герой Соц. труда, орд.: 4 Ленина, Октябрьской революции, Красного Знамени, Суворова 1 и 2 ст., 3 Трудового Красного Знамени, 3 Красной Звезды. Доктор техн. наук. Умер в 1979 г. Похор.: г.Москва. (ОЕГ, т.I, с.73)

КОТЛЯРЕВСКИЙ Александр Павлович, 1918 г. Урож.: г.Кривой Рог, Днепропетровская обл. Проживал в г.Днепропетровск. Погиб в бою 05.07.1941 г. под г.Рыбница, Молдавия. Похор. там же. (АСЕВИВД, с.15)

КОТЛЯРЕВСКИЙ Данил Маркович, 17.05.1909 г. Урож.: г.Днепропетровск. УБД: 30.12.1941-05.1945 гг. Умер в г.Днепропетровск. (АКГРУСОД, д.1933)

КОТЛЯРЕВСКИЙ Лев Абрамович, 22.05.1914 г. Урож.: г.Черкассы. УБД:

08.1941-05.1945 гг. Умер в г.Днепропетровск. (АБРУСОД, д.4)

КОТЛЯРЕВСКИЙ Муня Янкелевич, 03.05.1917 г. Урож.: пос.Златополь, Черкасская обл. УБД: 04.1943-23.02.1945 гг. Ефрейтор. 638 олб связи. ИВОВ III гр. Умер 04.07.1981 г. в г.Днепропетровск. (АКРУСОД, д.3145)

КОТЛЯРЕВСКИЙ Яков Абович (Абрамович), 01.06.1901 г. Урож.: г.Черкассы. УБД: 07.1943-05.1945 гг. Рядовой. Умер в г.Днепропетровск. (АБРУСОД, д.3092)

КОФМАН Саул Евсеевич, 05.12.1905 г. Урож.: г.Днепропетровск. УБД: 06.1941-05.1945 гг. К-н. Комиссар арт. д-на. 150сд, парторг д-на 226гап. ЮФ, ЗакФ, 2БФ. Умер в г.Днепропетровск. (АКРУСОД, д.1351)

КОХАНОВСКИЙ Д.Я. Преподаватель Днепропетровского горного института. Погиб на фронте. (КСУД, т.3, с.57)

КОЧАН Вениамин Абрамович, 24.06.1900 г. УБД: 06.1941-24.01.1944 гг. ИВОВ II гр. Умер в г.Днепропетровск. (АЖРУСОД, д.5688)

КОЧАРОВСКИЙ Лев Борисович, 1923 г. Урож.: г.Днепропетровск. УБД: 08.1945-10.1945 гг. ДВФ. Умер в 1992 г. Похор.: г.Кострома (Россия). (АНИИТП)

КОШЕВАЦКИЙ Лев Маркович, 1924 г. Урож.: с.Брусилово, Житомирская обл. До войны проживал в г.Днепропетровск. УБД с 06.1941 г. Мл. с-т. Погиб в бою 19.07.1944 г. на Карельском перешейке. Похор.: лев. берег р.Вуокси, 300 м восточнее д.Кирвалы. (АСЕВИВД, с.15)

КОШИК Владимир Ефимович, 1913 г. УБД: 06.1941-05.1945 гг. Умер в г.Днепропетровск. (АЖРУСОД, д.2060)

КРАВИНСКИЙ Ефроим (Ехиель) Абрамович, 1898 г. Урож.: г.Днепропетровск. Призв.: Кировский РВК, г.Днепропетровск, 08.1941 г. УБД: 08.1941-05.1945 гг. Рядовой. Умер в 1989 г. в г.Днепропетровск. (ААРУСОД)

КРАВИНСКИЙ Эфроим Абрамович, 18.09.1897 г. Урож.: г.Речица, Гомельская обл. Беларусь. УБД: 22.02.1942-05.1945 гг. Умер 08.12.1983 г. в г.Днепропетровск. (АКРУСОД, д.2591)

КРАИН Самуил Аврум-Нутович, 1918 г. Урож.: г.Днепропетровск. Призв.: Кировский РВК, г.Днепропетровск, 12.03.1939 г. Участвовал в войне с Финляндией. УБД: 1941-1945 гг. Ст. с-т. Участвовал в боях с Японией. Демобилизован 20.07.1946 г. После войны проживал в г.Днепропетровск. Умер 29.06.1978 г. Похор.: кладб. пос.Клочко, г.Днепропетровск. (АСЕВИВД, с.14)

КРАПП Сандер Сруль-Мордкович, 04.03.1921 г. Урож.: г.Днепропетровск. УБД: 06.1941-15.11.1942 гг. Рядовой. Умер 23.05.1994 г. в г.Днепропетровск. (АБРУСОД, д.5402)

КРАСИВ-ГОМАН Абрам Яковлевич, 12.02.1898 г. Урож.: с.Текиев, Киевская обл. УБД: 02.1942-05.1945 гг. Умер 14.06.1983 г. в г.Днепропетровск. (АЖРУСОД, д.1593)

КРАСНОВ Арон Данилович, 1908 г. УБД: 1942-05.1945 гг. Рядовой. Умер в г.Днепропетровск. (АСРУСОД)

КРАСНОСТОВСКИЙ Абрам Шмулевич, 14.11.1910 г. Урож.: г.Днепропетровск. УБД: 22.06.1941-05.1945 гг. Умер в г.Днепропетровск. (АКГРУСОД, д.3368)

КРАСОВИЦКИЙ Ефим Яковлевич, 28.04.1919 г. Урож.: г.Днепропетровск. УБД: 16.07.1941-01.10.1941 гг. Умер в г.Днепропетровск. (АЖРУСОД, д.5174)

КРАШЕВИЧ Нахман-Годель Ицкович, 04.12.1904 г. Призв.: Ленинский РВК, г.Днепропетровск. УБД: 06.1941-05.1945 гг. Умер 19.03.1993 г. в г.Днепропетровск. (АЛРУСОД)

КРЕДЕНЦЕР Иосиф Абрамович, 1906 г. До войны проживал в г.Днепропетровск. Призв.: Днепропетровский ГВК, 08.1941 г. УБД. Мл. л-т. К-р взв. связи 966 сп. Пропал без вести в 1942 г. (ЖСИВ, 2003 г. №17, с.99)

КРЕЙНОВИЧ. Студент Днепропетровского горного института. Погиб на фронте. (КСУД, т.3, с.57)

КРИВИН Григорий Давидович, 1925 г. УБД: 06.1941-08.1944 гг. Ст. с-т. 846сп. ИВОВ II гр. Умер в г.Днепропетровск. (АБРУСОД, д.229)

КРИВИЦКИЙ Залман Елизар-Волькович, 28.09.1900 г. Урож.: г.Днепропетровск. УБД: 09.06.1943-05.1945 гг. Умер 02.02.1978 г. в г.Днепропетровск. (АЖРУСОД, д.393)

КРИВОЗУС Хаим Шмульевич, 20.02.1910 г. Урож.: г.Днепропетровск. УБД: 08.05.1942-05.1945 гг. Умер в г.Днепропетровск. (АКРУСОД, д.721)

КРИВОНОС Герш-Шай Евсеевич, 1904 г. Урож.: г.Днепропетровск. УБД: 01.1942-05.1945 гг. Умер в г.Днепропетровск. (АБРУСОД, д.2874)

КРИВОРУЦКИЙ Яков Нусиевич, 1909 г. Урож.: г.Липовец, Винницкая обл. До войны проживал в г.Кривой Рог и г.Днепропетровск. Работал директором школы №26 (еврейская колония). Призв.: Криворожский ГВК, 06.1941 г. Погиб в бою под г.Москва. (КМПС, с.40)

КРИГМАР Иосиф Семенович, 23.02.1901 г. Урож.: г.Одесса. УБД: 22.06.1941-05.1945 гг. Умер 10.11.1969 г. в г.Днепропетровск. (АКРУСОД, д.2168)

КРОИК Аркадий Моисеевич, 13.02.1909 г. УБД: 01.1944-04.1944 гг. Умер 03.07.1998 г. в г.Днепропетровск. (АЖРУСОД, д.3647)

КРОНИК Александр Львович, 01.07.1901 г. Урож.: г.Вильно, Литва. В 1935 г. окончил Высшую пограничную школу, в 1939 г. — Военную Академию им.Фрунзе. УБД в войне с Финляндией и ВОВ. К-р сп, НШ 252сд ЗапФ, ЦФ. Гв. ген.-м-р (1943 г.), к-р 178сд, 40ск ЗУФ, 343сд. Награды: ордена: Ленина, 4 Красного Знамени, Кутузова, Красной Звезды, медаль «За отвагу» и др. За взятие Кенигсберга был представлен к званию Героя Советского Союза. Уволен в запас в 1947 г. Автор более 350 научно-истор. работ. Подолгу бывал в г.Днепропетровск. Умер 20.12.1976 г. Похор. на Лукьяновском кладб., г.Киев. (газета «Бухенвальдский набат», №5, 2003 г.)

КРУГЛЯКОВ Моисей Зиновьевич, 1900 г. Урож.: с.Петриковка, Днепропетровская обл. УБД: 12.1941-05.1945 гг. Умер в г.Днепропетровск. (АКРУСОД, д.4007)

КРУЛЬ Борис Аронович, 23.01.1903 г. Урож.: г.Николаев. УБД: 08.1941-06.11.1943 гг. Умер 08.03.1995 г. в г.Днепропетровск. (АЖРУСОД, д.3105)

КРУШ Исаак-Адик Абрамович, 1909 г. Л-т. УБД. 459обс. Умер в г.Днепропетровск. (АДЗМО)

КУЗНЕЦОВ Ихиель Израилевич, 1917 г. Урож.: г.Любань, Минская обл., Беларусь. Призв.: г.Минск. Погиб в 1943 г. Захор.: р-н г.Днепропетровск. (СЕИВВ, т.7, с.270)

КУМПАН Александра Семеновна, 08.1921 г. УБД: 21.01.1942-05.1945 гг. Мл. сержант. Умерла 08.09.1991 г. в г.Днепропетровск. (АЖРУСОД, д.594)

КУНИЦКИЙ Моисей Иосифович, 06.12.1923 г. УБД: 15.08.1942-05.04.1944 гг. Умер 11.06.1993 г. в г.Днепропетровск. (АЖРУСОД, д.2602)

КУПЕРШЛЯК Лев Борисович, 07.11.1906 г. Урож.: Киевская обл. УБД: 06.1941-05.1945 гг. Умер в 1978 г. в г.Днепропетровск. (АБРУСОД, д.2348)

КУПИК Ханан Шавелевич, 1922 г. Призв.: Ленинский РВК, г.Днепропетровск. УБД: 06.1941-05.1945 гг. Умер в 1999 г. в г.Днепропетровск. (АЛРУСОД)

КУРГАНСКИЙ Григорий Семенович, 1912 г. УБД: 25.08.1941-15.08.1943 гг. Умер 26.02.1999 г. в г.Днепропетровск. (АКГРУСОД)

КУРКОВСКИЙ Петр Моисеевич, 24.02.1900 г. Урож.: с.Шамово, Мстиславский р-н, Могилевская обл. УБД: 08.1941-05.1945 гг. ИВОВ I гр. Умер в г.Днепропетровск. (АКРУСОД, д.168)

КУРЛЯНСКИЙ Арон Абрамович, 1909 г. Урож.: г.Верхнеднепровск, Днепропетровская обл. Рядовой. Погиб 05.1944 г. (КПК, с.329)

КУРОЧКА Арон Вольфович, 08.01.1909 г. Призв.: Ленинский РВК, г.Днепропетровск. УБД: 08.1941-05.1945 гг. Умер 10.04.1991 г. в г.Днепропетровск. (АЛРУСОД)

КУРЦ Соломон Моисеевич, 1895 г. УБД: 10.1941-09.1943 гг. Умер в 1973 г. в г.Днепропетровск. (АИРУСОД, д.72)

КУСКОВСКИЙ Ефим Маркович, 1917 г. УБД: 06.1941-05.1945 гг. Мл. л-т. Умер в 1990 г. в г.Днепропетровск. (АИРУСОД, д.2230)

КУШКО Абрам Иосифович, 1912 г. УБД: 06.1941-05.1945 гг. Умер в 1987 г. в г.Днепропетровск. (АИРУСОД, д.1931)

КУШНЕРОВ Исаак Исаевич, 15.02.1910 г. Урож.: г.Днепропетровск. УБД: 07.1941-05.1945 гг. Ст. инж.-л-т. Умер 03.01.1977 г. в г.Днепропетровск. (АЖРУСОД, д.6166)

КУШНИР Иосиф Зейликович, 10.06.1909 г. Урож.: Одесская обл. УБД с 06.1941 г. ИВОВ I гр. Умер 25.12.1982 г. в г.Днепропетровск. (АЖРУСОД, д.1326)

КУШНИР Яков Борисович, 27.11.1904 г. УБД с 1941 г. ИВОВ III гр. Умер в г.Днепропетровск. (АЖРУСОД, д.5608)

КУШНИРОВ Иосиф Львович, 31.12.1907 г. Урож.: с.Макаровка, Одесская обл. УБД: 23.06.1941-08.08.1944 гг. ИВОВ II гр. Умер в г.Днепропетровск. (АКРУСОД, д.581)

Л

ЛАВРОВ Абрам Борисович, 02.09.1902 г. Урож.: г.Днепропетровск. К. М-р, танкист. УБД: 21.06.1941-05.1945 гг. ЮФ, 3 УФ. Награды: ордена Красного Знамени, Отечественной войны II ст., Красной Звезды, медали. Умер в 1946 г. в г.Днепропетровск. Похор.: Запорожское кладб., г.Днепропетровск. (АСЕВИВД, с.17)

ЛАЗЕБНИК Александр Беркович, 23.03.1922 г. УБД с 01.1942 г. Ст. с-т, танкист. Умер в г.Днепропетровск. (АБРУСОД, д.1384)

ЛАНГЕР Иосиф-Давид Ицкович, 20.02.1905 г. Урож.: г.Днепропетровск. УБД с 08.1941 г. Умер 05.03.1991 г. в г.Днепропетровск. (АБРУСОД, д.1583)

ЛАНКИН Арон Наумович, 15.10.1903 г. Урож.: с.Строево, Почарский р-н, Брянская обл. УБД: 07.1942-05.1945 гг. Умер 18.02.1987 г. в г.Днепропетровск. (АЖРУСОД, д.129)

ЛАПИДУС Мордух Шевельевич, 1906 г. УБД: 15.01.1942-19.08.1942 гг. К-н. Умер 18.03.1983 г. в г.Днепропетровск. (АЖРУСОД, д.1503)

ЛАСКАВЫЙ Лев Семенович, 1922 г. К. УБД: 1942-1943 гг. ИВОВ II гр. Умер в г.Днепропетровск. (АКГРУСОД, д.1918)

ЛАЩЕВ Яков (Янкель) Моисеевич, 1917 г. Урож.: г.Климовичи, Беларусь. До войны проживал в г.Днепропетровск. Призв.: Ленинский РВК, г.Днепропетровск, 1938 г. УБД. С-т, связист. ДВФ. Уволен из рядов армии в 1946 г. Умер 07.1977 г. в г.Днепропетровск. Похор.: Сурско-Литовское кладб., г.Днепропетровск. (АСЕВИВД, с.18)

ЛЕБЕДИНСКИЙ Анатолий Феликсович, 1921 г. УБД: 22.06.1941-05.1945 гг. Умер 18.05.1984 г. в г.Днепропетровск. (АЖРУСОД, д.782)

ЛЕВ Матвей Абрамович, 1909 г. Урож.: г.Днепропетровск. УБД: 06.1941-05.1945 гг. С-т, к-р отд. Умер в г.Днепропетровск. (АКРУСОД, д.1005)

ЛЕВАНДОВСКИЙ Григорий Данилович, 1924 г. Ст. л-т. УБД. Умер в 1995 г. в г.Днепропетровск. (АНИИТП)

ЛЕВАНТОВСКАЯ София Иудовна, 20.04.1897 г. Урож.: г.Днепропетровск. УБД: 24.06.1941-05.1945 гг. Капитан м/с. Умерла в г.Днепропетровск. (АКРУСОД, д.84)

ЛЕВЕНБЕРГ Иосиф Моисеевич, 17.09.1896 г. Урож.: г.Днепропетровск. УБД: 05.09.1941-23.01.1945 гг. Умер в г.Днепропетровск. (АЖРУСОД, д.180)

ЛЕВЕРТ Давид Борухович, 1895 г. УБД с 1942 г. Умер в г.Днепропетровск. (АКГРУСОД, д.842)

ЛЕВИН Абрам Иосифович, 1905 г. УБД: 06.1941-05.1945 гг. Умер в г.Днепропетровск. (АЖРУСОД, д.760)

ЛЕВИН Абрам Рувимович, 14.09.1894 г. Урож.: г.Кременчуг, Полтавская обл. УБД с 08.1941 г. Умер 06.09.1966 г. в г.Днепропетровск. (АБРУСОД, д.124)

ЛЕВИН Айзик Янкелевич, 1908 г. УБД: 09.1941-05.1945 гг. Умер в г.Днепропетровск. (АИРУСОД, д.533; см. др. данные: КПД, т.I, с.150)

ЛЕВИН Александр Иосифович, 1924 г. УБД: 06.1941-1943 гг. ИВОВ II гр. Умер в г.Днепропетровск. (АКГРУСОД, д.525)

ЛЕВИН Б.П. (Борис Петрович), 1921 г. Студент ДМетИ. УБД. Пропал без вести в 1941 г. (АДМетИ)

ЛЕВИН Гирш Лейзерович, 1924 г. УБД: 09.1942-1943 гг. Умер в 1987 г. в г.Днепропетровск. (АИРУСОД, д.692)

ЛЕВИН Давид Шмулевич, 13.05.1912 г. Урож.: г.Ромны, Сумская обл. УБД: 07.1941-05.1945 гг. Умер в г.Днепропетровск. (АЖРУСОД, д.1010)

ЛЕВИН Израиль Хаимович, 1900 г. УБД: 06.1941-05.1945 гг. Умер в г.Днепропетровск. (АКГРУСОД, д.230)

ЛЕВИН Лев Романович, 25.08.1902 г. УБД: 08.1941-05.1945 гг. Умер 30.06.1975 г. в г.Днепропетровск. (АЖРУСОД, д.160)

ЛЕВИН Лев Соломонович, 13.01.1900 г. Урож.: г.Митава, Латвия. УБД: 03.1942-05.1945 гг. Умер 07.11.1979 г. в г.Днепропетровск. (АБРУСОД, д.755)

ЛЕВИН Матвей Ильич, 1902 г. УБД: 12.1943-05.1945 гг. Умер в г.Днепропетровск. (АИРУСОД, д.325)

ЛЕВИН Михаил Бенционович, 06.05.1906 г. Урож.: г.Кременчуг, Полтавская обл. УБД: 09.1942-05.1945 гг. Умер 03.10.1974 г. в г.Днепропетровск. (АБРУСОД, д.650)

ЛЕВИН Моисей Яковлевич, 1902 г. УБД: 09.1941-05.1945 гг. Рядовой. Умер 19.03.1986 г. в г.Днепропетровск. (ААРУСОД)

ЛЕВИН Наум Лазаревич, 01.04.1921 г. Урож.: г.Чернигов. УБД: 09.1941-09.05.1945 гг. Умер в г.Днепропетровск. (АБРУСОД, д.187)

ЛЕВИН Самуил Тевельевич, 29.09.1905 г. УБД: 06.1941-20.05.1945 гг. Умер в г.Днепропетровск. (АЖРУСОД, д.787)

ЛЕВИНА Фира Яковлевна, 19.08.1918 г. Урож.: г.Днепропетровск. Призв.: 1942 г. (из места эвакуации). Ст. л-т м/с ЭГ №4650. Ординатор хирург. отд., врач патолого-анатомической лаб. СКФ, 3 УФ. Уволена в запас 27.04.1964 г. Жила и работала в г.Днепропетровск. Умерла 27.03.1988 г. (АСЕВИВД, с.17)

ЛЕВИНСКИЙ Борис Зиновьевич, 22.04.1907 г. Урож.: г.Днепропетровск. УБД: 06.1941-05.1945 гг. Умер в г.Днепропетровск. (АКРУСОД, д.1291)

ЛЕВИНСКИЙ Михаил Владимирович, 20.01.1925 г. Урож.: с.Пологи, Бердянский р-н, Запорожская обл. Призв.: Сталинский ГВК (в эвакуации), 11.01.1943 г. Рядовой, мл. с-т. УБД: 01.1943-02.1944 гг. 3 р., 1 б-н., 18 мин.п, 3 УФ. Демобилизован по ранению 02.1944 г. Жил в г.Днепропетровск, работал на комбайновом з-де нач. инструм. цеха. Награды: орден Отечественной войны II ст., медали. Умер 07.12.1992 г. Похор.: Краснопольское кладб., г.Днепропетровск. (АСЕВИВД, с.17)

ЛЕВИНСОН Абрам Меерович, 1905 г. УБД: 06.1941-1943 гг. Пропал без вести в 1943 г. (АКГРУСОД, д.235)

ЛЕВИНСОН Лейзер Залманович, 1894 г. Урож.: г.Глуск, Минская обл. УБД: 06.1941-02.1942 гг. ЭГ №1042. Умер в г.Днепропетровск. (АКРУСОД, д.774)

ЛЕВИНТШТЕЙН (ЛЕВИНШТЕЙН) Леонид Маркович, 1922 г. УБД: 1942-06.03.1943 гг. Ст. л-т. ИВОВ III гр. Умер в г.Днепропетровск. (АЖРУСОД, д.81)

ЛЕВИС Исаак Давыдович, 11.06.1902 г. Урож.: г.Днепропетровск. УБД: 16.02.1942-05.1945 гг. Умер в г.Днепропетровск. (АКРУСОД, д.183)

ЛЕВИТАН Моисей Аронович, 1881 г. Урож.: г.Ржищев, Киевская обл. УБД: 1941-05.1945 гг. Умер в г.Днепропетровск. (АКРУСОД, д.42)

ЛЕВИТИН Григорий Израилевич, 1909 г. Урож.: г.Днепропетровск. Призв.: Днепропетровский ГВК, 07.1941 г. УБД: 07.1941-05.1945 гг. Л-т, к-р взв. СКФ. Был ранен (ампутация руки). Уволен 08.1943 г. Награды: орден Отечественной войны I ст., медаль «За боевые заслуги» и др. медали. Репатриировался 11.1990 г. в г.Кармиель (Израиль), где умер 23.09.2002 г. (АСЕВИВД, с.17)

ЛЕВИТИН Кадыш Менделевич, 21.12.1901 г. Урож.: г.Днепропетровск. УБД: 07.1941-05.1945 гг. Умер 04.07.1988 г. в г.Днепропетровск. (АЖРУСОД, д.859)

ЛЕВИЦКИЙ Зиновий Абрамович, 12.12.1918 г. Урож.: г.Днепропетровск. УБД с 07.1941 г. Л-т. Ст. летчик 828 авиа.штур.п. Погиб 18.03.1943 г. в р-не Алакурти (Финляндия), повторив подвиг Н.Гастелло. (ОЕГ, т.2, с.80). По др. данным: пропал без вести 18.03.1943 г. (КПД, т.I, с.153)

ЛЕВЧИНСКИЙ Абрам Леонтьевич, 1893 г. Урож.: г.Переяслав, Киевская обл. УБД: 08.1941-05.1945 гг. Умер в г.Днепропетровск. (АКРУСОД, д.550)

ЛЕГЕЗА Николай Моисеевич, 1919 г. Урож.: г.Днепропетровск. УБД: 06.1941-05.1945 гг. Умер 15.04.1993 г. в г.Днепропетровск. (АЖРУСОД, д.705)

ЛЕЕНСОН Лев Янкелевич, 10.05.1902 г. Урож.: г.Днепропетровск. УБД: 06.1941-04.1945 гг. Умер в г.Днепропетровск. (АКРУСОД, д.83)

ЛЕИН Яков-Лейб Иосипович, 06.12.1909 г. Урож.: г.Днепропетровск. УБД: 06.1941-10.1945 г. Умер в г.Днепропетровск. (АКРУСОД, д.114)

ЛЕЙБЗОН Хаим Шмулевич, 1901 г. УБД: 08.1941-10.1942 гг. Рядовой. 1940сп. ИВОВ III гр. Умер в г.Днепропетровск. (АБРУСОД, д.368)

ЛЕЙБМАН Борис Израильевич, 1912 г. УБД: 06.1941-05.1945 гг. Умер в г.Днепропетровск. (АКГРУСОД, д.1482)

ЛЕЙБОВИЧ Леонид Борисович, 15.02.1923 г. Урож.: г.Днепропетровск. УБД: 1942-05.1945 гг. Ст. л-т. ИВОВ II гр. Умер 07.02.1977 г. в г.Днепропетровск. (АЖРУСОД, д.1441)

ЛЕЙБОВИЧ Яков Лейбович, 1914 г. УБД: 08.1942-05.1945 гг. Умер 13.07.1988 г. в г.Днепропетровск. (АЖРУСОД, д.1042)

ЛЕЙТЕС Даниил Давидович, 1921 г. К. УБД: 06.1941-05.1945 гг. ИВОВ II гр. Умер в г.Днепропетровск. (АКГРУСОД, д.1668)

ЛЕЙТЕС Исаак Лейбович, 1903 г. УБД: 06.1941-1943 гг. ИВОВ III гр. Умер в г.Днепропетровск. (АКГРУСОД, д.1815)

ЛЕЙФЕРОВ Яков Менделевич, 1909 г. Призв.: Витебский ГВК, 06.1941 г. УБД с 06.1941 г. Умер 27.11.1978 г. в г.Днепропетровск. (АЛРУСОД)

ЛЕЛЬГАНТ (ГЕЛЬГАНТ) Майор Борисович, 22.04.1913 г. УБД: 06.1941-09.1943 гг. ИВОВ III гр. Умер в г.Днепропетровск. (АЖРУСОД, д.1785)

ЛЕРНЕР Абрам Маркович, 1908 г. Урож.: мест.Екатеринополь, Киевская обл. Призв.: Кировский РВК, г.Астрахань, 1941 г. УБД: 11.1942-07.1944 гг. 1553сап.бат. Рядовой. ИВОВ II гр. Умер в г.Днепропетровск. (АЖРУСОД, д.2057)

ЛЕРНЕР Арон Яковлевич, 15.01.1907 г. Урож.: г.Звенигородка, Черкасская обл. УБД: 25.06.1941-05.1945 гг. Умер в г.Днепропетровск. (АКРУСОД, д.37)

ЛЕРНЕР Борис Григорьевич, 1912 г. УБД: 06.1941-1943 гг. ИВОВ I гр. Умер в г.Днепропетровск. (АКГРУСОД, д.335)

ЛЕРНЕР Иойла Срульевич, 1906 г. УБД: 06.1941-01.1944 гг. 71сп. Был ранен. ИВОВ II гр. Умер в 1996 г. в г.Днепропетровск. (АИРУСОД, д.1331)

ЛЕРНЕР Мошко Эльевич, 1914 г. УБД: 06.1941-05.1945 гг. Умер в г.Днепропетровск. (АКГРУСОД, д.987)

ЛЕСИН Хаим Рафаилович, 1905 г. УБД: 08.1941-05.1945 гг. Умер 15.01.1996 г. в г.Днепропетровск. (АИРУСОД, д.127)

ЛЕСОВ Исаак Моисеевич, 01.01.1900 г. Урож.: с.Перелаз, Красногорский р-н, Брянская обл. УБД: 28.09.1941-18.12.1944 гг. Рядовой. ИВОВ I гр. Умер 28.12.1980 г. в г.Днепропетровск. (АЖРУСОД, д.549)

ЛЕЩИНЕР Иосиф Израильевич, 1923 г. УБД: 07.1941-05.1945 гг. Рядовой. 885сп. Умер в г.Днепропетровск. (АИРУСОД, д.91)

ЛЕЩИНСКИЙ Абрам Владимирович (Вольфович), 1897 г. Урож.: г.Ртищев, Каневский р-н, Киевская обл. До войны проживал в г.Днепропетровск. Призв.: Дербентский РВК, Дагестан, 11.1942 г. УБД: 1942-1945 гг. Рядовой, стрелок, подвозил боеприпасы к орудиям. После демобилизации возвратился в г.Днепропетровск. Работал в Индустриальном техникуме. Умер 12.06.1973 г. Похор.: Сурско-Литовское кладб., г.Днепропетровск. (АСЕВИВД, с.17)

ЛЕЩИНСКИЙ Абрам Залманович, 1915 г. Урож.: г.Днепропетровск. Призв.: 12.05.1941 г. Пропал без вести 12.1943 г. (АЖРУСОД, д.1151). По др. данным: рожд. 1914 г. Пропал без вести 12.1942 г. (КПД, т.I, с.156)

ЛЕЩИНСКИЙ Михаил Яковлевич, 1904 г. УБД: 1942-05.1945 гг. Умер в г.Днепропетровск. (АКГРУСОД, д.1531)

ЛЕЩИНСКИЙ Семен Григорьевич, 1922 г. Урож.: г.Днепропетровск. Призв.: Кировский РВК, г.Днепропетровск, 08.1941 г. УБД. Рядовой. Погиб 1942 г. (ААРУСОД). По др. данным: пропал без вести 08.1941 г. (КПУ, т.3(2), с.332).

ЛЕЩИНСКИЙ Филип Григорьевич, 1924 г. Урож.: г.Днепропетровск. Призв.: Кировский РВК, г.Днепропетровск, 08.1941 г. Л-т. Погиб в бою. (ААРУСОД)

ЛЕЩИНСКИЙ Яков Савельевич, 10.05.1930 г. Урож.: г.Днепропетровск. УБД: 06.1944-05.1945 гг. Сын полка. Ранен 19.07.1941 г. Умер 12.02.1990 г. в г.Днепропетровск. (АКРУСОД, д.1243)

ЛИБАСТЕР Даниил Шмерлевич, 23.04.1896 г. УБД: 29.10.1941-09.05.1945 гг. Умер 24.12.1977 г. в г.Днепропетровск. (АБРУСОД, д.717)

ЛИБЕРМАН Герш Бениаминович, 1911 г. УБД: 03.1942-11.1942 гг. ИВОВ II гр. Умер в 1990 г. в г.Днепропетровск. (АИРУСОД, д.385)

ЛИБЕРМАН Элизар Бенционович, 1912 г. УБД: 06.1942-04.1945 гг. Умер в 1982 г. в г.Днепропетровск. (АИРУСОД, д.503)

ЛИБКИНД Яков Абрамович, 15.05.1900 г. УБД: 10.1941-03.1943 гг. Умер 18.09.1979 г. в г.Днепропетровск. (АЖРУСОД, д.292)

ЛИБМАН Самуил Мовшевич, 1903 г. УБД: 07.1941-05.1945 гг. К-н. Умер в 1982 г. в г.Днепропетровск. (АИРУСОД, д.468)

ЛИБМАН Фаня Ефимовна, 22.08.1902 г. Урож.: г.Днепропетровск. Призв.: 1942 г. УБД. Работала врачом-хирургом ЭГ №3327 (г.Оренбург). Майор м/с. С 1946 г. работала в мед. ин-те. Умерла 05.03.1955 г. в г.Днепропетровск, где и похор. (АСЕВИВД, с.17)

ЛИВЕРТОВСКИЙ Наум Моисеевич, 11.01.1905 г. Урож.: г.Кременчуг, Полтавская обл. УБД: 01.1943-05.1945 гг. Умер в г.Днепропетровск. (АЖРУСОД, д.2086)

ЛИВИНСКИЙ Григорий Евтихиевич, 17.11.1911 г. УБД: 07.1941-08.1941 гг., 10.1944-05.1945 гг. (08.1941-10.1944 гг. — в плену). Умер 10.01.1978 г. в г.Днепропетровск. (АЖРУСОД, д.1923)

ЛИВШИН Исаак Маркович, 02.06.1908 г. УБД: 05.12.1941-05.1945 гг. Умер в г.Днепропетровск. (АЖРУСОД, д.1963)

ЛИВШИН Мордухай Шевелевич, 16.02.1924 г. Урож.: г.Днепропетровск. Призв.: Сталинабадский РВК, г.Душанбе, Таджикистан. ИВОВ II гр. Умер 30.06.1972 г. в г.Днепропетровск. Похор.: Сурско-Литовское кладб., г.Днепропетровск. (АДГХ)

ЛИВШИЦ Арон Лейбович, 1918 г. Урож.: г.Днепропетровск. Призв.: Ленинский РВК, г.Челябинск, 05.01.1942 г. УБД. 166сд. Разведчик. Дважды ранен, на излечении с 03.1943 г. ВГ №1709, с 04.1944 г. ВГ №5287. Демобилизован по ранению 05.1945 г. ИВОВ II гр. Награды: орден Славы III ст., 5 медалей. Умер в г.Днепропетровск 24.09.1980 г. Похор.: Сурско-Литовское кладб., г.Днепропетровск. (АСЕВИВД, с.18)

ЛИВШИЦ Арон Львович (Лейбович). УБД с 07.1941 г. ИВОВ II гр. Награды: орд. Славы III ст., медали. Умер в 1985 г. в г.Днепропетровск. Похор.: Сурско-Литовское кладб., г.Днепропетровск. (АДСТ)

ЛИВШИЦ Борис Лазаревич, 05.03.1909 г. Урож.: г.Днепропетровск. В Красной Армии с 1932 г. УБД: 1942-1945 гг. К-р инжен. и строит. частей. С 1964 г. — гл. инженер Гл. военно-строит. упр. МО. Уволен в отставку 1973 г. Награды: ордена Красного Знамени, 2 Отечественной войны I ст., Отечественной войны II ст., Красной Звезды и др. Умер 10.05.1986 г. в г.Москва, где и похоронен. (СЕГ, с.134)

ЛИВШИЦ Израиль Юдович, 1922 г. К. УБД: 06.1941-12.1942 гг. 73 морская бр. ЧФ. ИВОВ I гр. Умер в г.Днепропетровск. (АИРУСОД, д.877)

ЛИВШИЦ Исаак Гершович, 14.11.1899 г. Урож.: г.Кременчуг, Полтавская обл. УБД: 01.08.1942-09.05.1945 гг. Умер в г.Днепропетровск. (АБРУСОД, д.1604)

ЛИВШИЦ Михаил Аронович, 1911 г. Урож.: г.Одесса. УБД: 06.1941-05.1945 гг. Ст-на. ИВОВ III гр. Умер в г.Днепропетровск. (АЖРУСОД, д.1738)

ЛИВШИЦ Михель Арон-Срулевич, 19.12.1911 г. УБД: 06.1941-05.1945 гг. Рядовой. Умер в г.Днепропетровск. (АЖРУСОД, д.1815)

ЛИВШИЦ (ЛИФШИЦ) Моисей Абрамович, 20.07.1903 г. УБД: 06.1941-05.1945 гг. ЮФ, 1 УФ. Офицер. Умер в г.Днепропетровск. (АЖРУСОД, д.2161)

ЛИВШИЦ Наум Израилевич, 1914 г. Урож.: г.Днепропетровск. Призв.: 1938 г. В 1940 г. окончил Одесское военно-полит. уч-ще. Служил в г.Севастополь. Погиб осенью 1941 г. под Перекопом (Крым). (АСЕВИВД, с.15г)

ЛИВШИЦ Рувим Борисович, 05.03.1897 г. Урож.: пос.Париж, Минская обл. УБД: 15.12.1942-05.1945 гг. Умер в г.Днепропетровск. (АКРУСОД, д.278)

ЛИДЕРМАН Самуил-Бер Янкелевич, 26.07.1909 г. Урож.: г.Днепропетровск. УБД: 06.1941-05.1945 гг. Умер в г.Днепропетровск. (АКРУСОД, д.1350)

ЛИЗИНСКИЙ Абрам Файфелевич, 1914 г. Урож.: г.Днепропетровск. УБД: 06.1941-10.1943 гг. Ст. с-т. ИВОВ II гр. Умер 18.09.1977 г. в г.Днепропетровск. (АЖРУСОД, д.1997)

ЛИЛИЦКИЙ Григорий Семенович, 21.12.1910 г. УБД: 09.1941-05.1945 гг. Умер в г.Днепропетровск. (АЖРУСОД, д.597)

ЛИНШИЦ (ЛИПШИЦ) Яков Эликович, 1897 г. УБД с 04.1942 г. ИВОВ II гр. Умер в 1988 г. в г.Днепропетровск. (АИРУСОД, д.762)

ЛИПЕНГОЛЬЦ Роман Лазаревич, 30.04.1916 г. Урож.: с.Погребище, Киевская обл. УБД: 06.1941-05.1945 гг. Мл. с-т. Умер в г.Днепропетровск. (АКРУСОД, д.949)

ЛИПКИН Леонид Абрамович (Янкелевич), 1923 г. Урож.: г.Днепропетровск. Призв.: Днепропетровский ГВК. С-т. Умер от ран в госп. в 1943 г. Захор.: г.Курск. (СЕИВВ, т.7, с.284)

ЛИПСКИЙ Александр Наумович, 23.11.1905 г. Урож.: г.Днепропетровск. УБД: 07.1941-05.1945 гг. Умер в г.Днепропетровск. (АКРУСОД, д.620)

ЛИПЦ Михаил Рувимович, 23.03.1915 г. УБД: 06.1941-05.1945 гг. Умер 07.04.1988 г. в г.Днепропетровск. (АЖРУСОД, д.452)

ЛИПШИЧ (ЛИВШИЦ) Яков Иосифович, 1905 г. УБД с 07.1941 г. Умер в 1982 г. в г.Днепропетровск. (АБРУСОД, д.951)

ЛИСИН Липка Гиршович (Леонид Григорьевич), 1920 г. Урож.: Беларусь. Призв.: Днепропетровский ГВК. Танковая часть. Погиб в 1941 г. (предпол. в р-не г.Харьков). (СЕИВВ, т.7, с.285)

ЛИСШИН Ефим Наумович, 1902 г. УБД: 08.1941-05.1945 гг. ИВОВ II гр. Умер в г.Днепропетровск. (АКГРУСОД, д.524)

ЛИСЯНСКИЙ Яков Борисович, 1917 г. Урож.: г.Днепропетровск. УБД: 06.1941-05.1945 гг. Умер 27.06.1991 г. в г.Днепропетровск. (АЖРУСОД, д.634)

ЛИТВИНОВ Григорий Лейбович, 15.11.1910 г. Урож.: г.Днепропетровск. УБД: 20.07.1941-05.1945 гг. Умер в г.Днепропетровск. (АЖРУСОД, д.457)

ЛИТВИНСКИЙ Исаак Иосифович, 1904 г. УБД: 07.1941-05.1945 гг. Умер в г.Днепропетровск. (АИРУСОД, д.497)

ЛИТВИНСКИЙ Шлёма Яковлевич, 1902 г. Урож.: г.Канев, Киевская обл. До войны проживал в г.Днепропетровск. Призв.: 07.1941 г. Народное ополчение. Рядовой. Погиб в бою под г.Павлоград, Днепропетровская обл. 09.10.1941 г. (АСЕВИВД, с.17)

ЛИТИНСКИЙ Давид-Герш Лейзерович, 25.01.1907 г. Урож.: г.Днепропетровск. УБД: 14.08.1941-27.10.1942 гг. ИВОВ III гр. Умер в г.Днепропетровск. (АБРУСОД, д.623)

ЛИТМАН Абрам Самойлович, 1905 г. Урож.: с.Селянка, Соликамский р-н, Молотовская обл. Призв.: Молотовский РВК (по др. данным: Кировский РВК, г.Днепропетровск). Рядовой, понтонер 137 мостсб. УБД: 06.1941-1943 гг. Погиб на фронте 01.09.1943 г. Захор.: дорога на д.Образуевка, 0,5 км от Варшавского шоссе, Спас-Деменский р-н, Смоленская обл. (ЦАМО, оп.18001, д.947, л.113об; СЕИВВ, т.I, с.410; АСЕВИВД, с.18)

ЛИТОВСКИЙ Абрам Ильич, 16.11.1912 г. Урож.: г.Одесса. УБД: 05.1942-04.1944 г. Рядовой. ИВОВ II гр. Умер 15.01.1988 г. в г.Днепропетровск. (АБРУСОД, д.1301)

ЛИТОВЩИК Шулым Фроимович, 24.01.1916 г. Урож.: г.Днепропетровск. УБД: 06.1941-05.1945 гг. С-т. Умер в г.Днепропетровск. (АКРУСОД, д.1794)

ЛИТРОВНИК Соломон Григорьевич, 15.07.1899 г. Урож.: с.Лысянка, Киевская обл. УБД с 08.1941 г. Умер 01.06.1973 г. в г.Днепропетровск. (АБРУСОД, д.255)

ЛИФ Семен Львович, 1909 г. УБД: 06.1941-05.1945 гг. Умер в г.Днепропетровск. (АИРУСОД, д.371)

ЛИФШИЦ Григорий Иосифович, 1894 г. Урож.: г.Днепропетровск. УБД:

08.1941-05.1945 гг. Умер в г.Днепропетровск. (АКРУСОД, д.451)

ЛИХТЕРОВ Герш Зельманович, 1912 г. УБД: 06.1941-05.1945 гг. Рядовой. Умер в 1987 г. в г.Днепропетровск. (АИРУСОД, д.654)

ЛОБАН Моисей Давыдович, 1922 г. К. УБД: 06.1941-04.1943 гг. ИВОВ II гр. Умер в г.Днепропетровск. (АИРУСОД, д.672)

ЛОБАНОВ Моисей Давидович, 1922 г. УБД: 14.08.1941-28.12.1942 гг. ИВОВ II гр. Умер в г.Днепропетровск. (АЖРУСОД, д.2021)

ЛОГУНОВ Игорь Неофитович, 23.03.1914 г. Урож.: завод Нижняя Тура, Свердловская обл. Призв.: Днепропетровский ГВК, 1937 г. К. УБД: 1941-1945 гг. Моторист, техник, авиатехник, офицер отд. авиатехснабжения и спецоборудования. После окончания войны продолжал службу в армии до 1958 г. Жил в г.Кривой Рог, Днепропетровская обл. Умер в 1982 г. в г.Кривой Рог. (АСЕВИВД, с.17)

ЛОЗИЦКИЙ Абрам Михайлович, 1914 г. УБД: 06.1941-1942 гг. Ст-на II ст. Был ранен. Умер в г.Днепропетровск. (АИРУСОД, д.59)

ЛОКШИН Абрам Исаакович, 1890 г. Урож.: г.Днепропетровск. УБД: 06.1941-05.1945 гг. Нач. ЭГ №1823, нач. ПГ №4361, СЗФ, 1, 2УФ. Умер в г.Днепропетровск. (АКРУСОД, д.230)

ЛОКШИН Израиль Давыдович, 05.02.1914 г. УБД: 21.11.1941-26.04.1944 гг. Умер 12.07.1977 г. в г.Днепропетровск. (АЖРУСОД, д.1909)

ЛОКШИН Иосиф Абрамович. УБД. Мл. л-т, к-р взв. 3 УФ. Умер в 1983 г. в г.Днепропетровск. (АДГИ)

ЛОСЕВ Венцион (Бенцион) Самойлович, 1916 г. УБД с 06.1941 г. ИВОВ II гр. Умер 15.01.1983 г. в г.Днепропетровск. (АБРУСОД, д.1001)

ЛОТКИН Ефим Абрамович, 1917 г. УБД: 15.07.1942-07.05.1943 гг. Рядовой, 353сп. ИВОВ II гр. Умер 12.08.1983 г. в г.Днепропетровск. (АЖРУСОД, д.730)

ЛУКАЧЕВСКИЙ Герш Мордкович, 08.03.1910 г. Урож.: с.Катеринополь, Киевская обл. УБД: 06.1941-05.1945 гг. Умер в 1976 г. в г.Днепропетровск. (АКРУСОД, д.26)

ЛУКИН Семен Гамшевич, 1906 г. Урож.: мест.Горки, Могилевская обл., Беларусь. Призв.: 1925 г. К. Призв.: Сталинабадский РВК, 29.08.1942 г. Рядовой, стрелок. 95 зап.сп. УБД. Был тяжело ранен, находился на лечении. 203 отд. отряд разминирования, где служил до 05.1945 гг. Демобилизован 11.1945 г. Проживал в г.Днепропетровск. Работал в заготконторе. Умер 09.1989 г. Похор.: Сурско-Литовское кладб., г.Днепропетровск. (АСЕВИВД, с.17)

ЛУНЦ Николай Григорьевич, 03.01.1908 г. Л-т. УБД. Прим.А. Умер в г.Днепропетровск. (АДЗМО)

ЛУЦЕТ Измаил Моисеевич, 01.10.1919 г. Урож.: г.Днепропетровск. УБД: 06.1941-05.1945 гг. Умер 01.02.1979 г. в г.Днепропетровск. (АКРУСОД, д.740)

ЛУЦЕТ Моисей Михайлович, 1912 г. Урож.: Витебская обл., Беларусь. УБД:

22.06.1941-09.1945 гг. Умер 30.06.1991 г. в г.Днепропетровск. (АБРУСОД, д.1596)

ЛУЦКИЙ Илья-Меер Яковлевич, 06.01.1909 г. Урож.: г.Днепропетровск. УБД: 07.1941-05.1942 г. Умер в г.Днепропетровск. (АБРУСОД, д.1015)

ЛЫСИН Марк Абрамович, 03.08.1893 г. Урож.: мест.Лоев, Гомельская обл., Беларусь. УБД: 15.09.1942-09.05.1945 гг. Умер 19.11.1969 г. в г.Днепропетровск. (АБРУСОД, д.16)

ЛЬВОВ Аркадий Самойлович, 14.10.1914 г. Урож.: г.Кобеляки, Полтавская обл. До войны проживал в г.Днепропетровск. Призв.: Днепропетровский ГВК, 09.1939 г. Участник Финской войны. К. С начала войны — ЗапФ, СталФ, 1 УФ. П.полк. Награды: 2 ордена Красной Звезды, Знак почета, медали. Умер 18.03.1994 г. в г.Одесса. Похор.: воинское кладб. г.Одесса. (АСЕВИВД, с.17)

ЛЬВОВ-БРОДСКИЙ Григорий Миронович, 1907 г. УБД: 06.1941-1942 гг. ИВОВ. Умер в г.Днепропетровск. (АКГРУСОД, д.1848)

ЛЬВОВСКИЙ Марк Аркадьевич, 18.01.1895 г. УБД: 10.08.1941-09.05.1945 гг. Умер 11.10.1976 г. в г.Днепропетровск. (АБРУСОД, д.574)

ЛЮБАРСКИЙ Исаак Иосифович, 1907 г. УБД: 06.1941-04.1942 гг. ИВОВ II гр. Умер в г.Днепропетровск. (АКГРУСОД, д.10)

ЛЮБАРСКИЙ Лазарь Михайлович, 11.02.1901 г. УБД: 10.1941-25.08.1942 гг. Умер в г.Днепропетровск. (АЖРУСОД, д.1527)

ЛЮБАРСКИЙ Михаил Ефимович, 11.01.1906 г. УБД: 06.1941-05.1945 гг. Умер 10.1969 г. в г.Днепропетровск. (АЖРУСОД, д.2285)

ЛЮБАРСКИЙ Моисей Шаевич, 10.11.1902 г. УБД: 28.09.1941-21.04.1943 гг. Умер 09.05.1977 г. в г.Днепропетровск. (АЖРУСОД, д.1995)

ЛЮБИНИН Соломон Маркович, 26.08.1904 г. Урож.: г.Могилев, Беларусь. Капитан. УБД: 06.1941-05.1945 гг. Умер 09.01.1978 г. в г.Днепропетровск. (АКРУСОД, д.442)

ЛЮБЛИНСКИЙ Мордух Гершкович, 10.06.1910 г. Урож.: г.Запорожье. УБД: 07.1941-05.1945 гг. Умер в г.Днепропетровск. (АКРУСОД, д.1037)

ЛЮБОВСКИЙ Зиновий Абрамович, 1908 г. Урож.: г.Верхнеднепровск, Днепропетровская обл. Техник-интендант 1 ранга. Погиб 27.01.1945 г. Похор.: с.Музикас, Салдусский р-н, Латвия. (КПК, с.371)

ЛЯДСКИЙ Давид Исаакович, 02.02.1907 г. Урож.: г.Лохвица, Полтавская обл. УБД: 08.1941-03.1942 гг. Умер 01.08.1986 г. в г.Днепропетровск. (АБРУСОД, д.1253)

ЛЯДСКИЙ Моисей Исаакович, 24.11.1913 г. Урож.: г.Днепропетровск. УБД: 06.1941-05.1945 гг. Умер 17.08.1974 г. в г.Днепропетровск. (АКРУСОД, д.544)

ЛЯМПЕРТ Вольф Абрамович, 1904 г. Урож.: мест.Косово, Седлецкая губ., Польша. До войны проживал в г.Кривой Рог, Днепропетров-

ская обл. Призв.: Джанкойский РВК, Крым, 06.1941 г. Рядовой, стрелок. Пропал без вести 06.1944 г. (ЦАМО, оп.18004, д.484, л.29; оп.18004, д.648, л.69; СЕИВВ, т.2, с.443; КМПС, с.46)

ЛЯХОВЕЦКИЙ Аркадий Иосифович, 05.02.1903 г. УБД: 06.1942-09.05.1945 гг. Умер 13.07.1978 г. в г.Днепропетровск. (АБРУСОД, д.673)

ЛЯХОВЕЦКИЙ Матвей Зайвелевич, 25.12.1910 г. Урож.: г.Днепропетровск. УБД: 23.06.1941-05.1945 гг. Умер 07.09.1989 г. в г.Днепропетровск. (АЖРУСОД, д.40)

М

МАГЕРЕТ Исаак Гершкович, 1899 г. Призв.: Чирчикский ГВК, Узбекистан. УБД: 01.06.1943-05.1945 гг. Умер 30.04.1982 г. в г.Днепропетровск. (АЛРУСОД)

МАГИД Борис Яковлевич, 1920 г. УБД: 06.1941-05.1945 гг. Матрос. Умер в г.Днепропетровск. (АСРУСОД)

МАГИТ Ефим Борисович, 22.11.1903 г. Урож.: г.Днепропетровск. УБД: 07.1941-06.1943 гг. Умер 30.05.1976 г. в г.Днепропетровск. (АЖРУСОД, д.2967)

МАЗО Илья Матвеевич, 1921 г. Призв.: Жовтневый РВК, г.Днепропетровск. В 06.1941 г. окончил Харьков. мед. уч-ще. Л-т м/с. УБД. Пропал без вести в 07.1941 г. (АДГХ)

МАЙЗЕЛЕВ Абрам Зельманович, 04.08.1907 г. Урож.: г.Гадич, Полтавская обл. УБД: 06.1941-05.1945 гг. Умер в г.Днепропетровск. (АЖРУСОД, д.1615)

МАЙЗЕЛЬ Моисей Давидович, 06.05.1908 г. УБД. Ст. с-т. Награды: орд. Отечественной войны II ст. Умер в г.Днепропетровск. (АДГВКФ)

МАЙЗЕЛЬ Моисей Мордухович, 04.04.1920 г. УБД: 10.01.1942-09.10.1942 гг. Умер 26.04.1981 г. в г.Днепропетровск. (АЖРУСОД, д.864)

МАЙЗЕЛЬ Шнеер Моисеевич, 1922 г. Урож.: г.Днепропетровск. К. УБД: 20.08.1941-05.1945 гг. Умер в г.Днепропетровск. (АКРУСОД)

МАЙЛИС Белла Евгеньевна, 30.07.1905 г. Урож.: г.Днепропетровск. Призв.: Ленинский РВК,

г.Днепропетровск, 07.1941 г. УБД: 07.1941-09.1942 гг. К-н м/с. После увольнения из рядов армии работала в г.Днепропетровск. Умерла 11.07.1979 г. в г.Днепропетровск, где и похор. (АСЕВИВД, с.19)

МАКАРЕВИЧ Исаак Яковлевич, 1888 г. Урож.: г.Днепропетровск. УБД: 1941-1945 гг. Ст-на. ЭГ №179. Зав. прод. складом. ЮФ, 4 УФ. Умер и похор. в 1962 г. в г.Днепропетровск. (АСЕВИВД, с.20)

МАКАРЕВИЧ Моисей Абрамович, 19.02.1902 г. Урож.: г.Прилуки, Черниговская обл. УБД: 22.08.1941-09.05.1945 гг. Умер 25.09.1968 г. в г.Днепропетровск. (АБРУСОД, д.519)

МАЛАМУТ (МАЛАМУД) Исай Юдович, 1912 г. УБД: 1942-05.1945 гг. Рядовой. Умер в г.Днепропетровск. (АСРУСОД)

МАЛЕЦ Иосиф Эльевич, 1898 г. УБД: 05.08.1941-05.1945 гг. Умер в 1988 г. в г.Днепропетровск. (АКГРУСОД)

МАЛОВИЦКИЙ Моисей-Яков Герцович, 1904 г. УБД: 06.1942-05.1945 гг. Умер в 1974 г. в г.Днепропетровск. (АИРУСОД, д.271)

МАЛОМУТ Владимир Исаакович, 1910 (1911) г. Урож.: г.Днепропетровск. С-т. Погиб 09.1941 г. (КПК, с.380)

МАЛЯР Михаил Яковлевич, 12.06.1905 г. Урож.: пос.Рогань, Житомирская обл. УБД: 07.1941-09.05.1045 гг. Умер 11.02.1969 г. в г.Днепропетровск. (АБРУСОД, д.191)

МАНДЕЛЬБЕРГ Наум Семенович, 1901 г. Урож.: г.Днепропетровск. Призв.: Октябрьский РВК, г.Днепропетровск, 08.1941 г. Инфекционный госпиталь ЮЗФ. После войны работал нормировщиком на з-де им.Петровского. Умер в 1974 г. Похор.: Сурско-Литовское кладб., г.Днепропетровск. (АСЕВИВД, с.19)

МАНДЕЛЬБЕРГ Наум Семенович, 23.03.1901 г. Урож.: с.Макарово, Киевская обл. УБД: 22.08.1941-09.09.1945 гг. К-н. Умер в 1965 г. в г.Днепропетровск. (АБРУСОД, д.173)

МАНЬКОВСКИЙ Иосиф Ерухимович, 06.08.1908 г. Урож.: г.Днепропетровск. УБД: 08.1942-05.1945 гг. Умер 11.1991 г. в г.Днепропетровск. (АБРУСОД, д.2674)

МАНЬКОВСКИЙ Яков Эликович, 10.12.1913 г. Урож.: г.Золотоноша, Черкасская обл. УБД с 1942 г. Ст-на. ИВОВ II гр. Умер в г.Днепропетровск. (АЖРУСОД, д.2815)

МАРГОЛИН Арон Абрамович, 11.06.1907 г. Урож.: г.Минск, Беларусь. УБД: 06.1941-04.1942 гг. Умер в г.Днепропетровск. (АЖРУСОД, д.2837)

МАРГОЛИН Хаим Нисонович, 1898 г. Урож.: г.Днепропетровск. УБД: 03.1943-03.1945 гг. Ст. с-т. Умер в г.Днепропетровск. (АКРУСОД, д.986)

МАРЕК Семен Иосифович, 1926 г. Призв.: Чучесубасский РВК. УБД: 1943-11.1944 гг. ИВОВ III гр. Умер в г.Днепропетровск. (АЛРУСОД)

МАРИК Григорий Лейбович, 21.11.1925 г. Урож.: с.Н.-Ковно, Софиевский р-н, Днепропетровская обл. УБД: 16.03.1942-05.1945 гг. Мл. с-т.

Умер 26.06.1990 г. в г.Днепропетровск. (АКГРУСОД)

МАРКМАН Моисей Соломонович, 18.04.1898 г. Урож.: г.Конотоп, Сумская обл. УБД: 22.06.1941-05.1945 гг. Умер 04.04.1993 г. в г.Днепропетровск. (АЖРУСОД, д.982)

МАРКМАН Наум Аронович, 1902 г. УБД: 10.1941-05.1945 гг. Умер в г.Днепропетровск. (АИРУСОД, д.213)

МАРКМАН Ной Моисеевич, 22.11.1915 г. Урож.: г.Днепропетровск. УБД: 06.1941-05.1945 гг. К-н. Умер 08.06.1992 г. в г.Днепропетровск. (АЖРУСОД, д.980)

МАРКОВ Михаил Борисович, 25.08.1921 г. Урож.: г.Днепропетровск. УБД: 06.1941-15.09.1944 гг. Умер 28.06.1984 г. в г.Днепропетровск. (АЖРУСОД, д.998)

МАРКОВИЧ Лев Зиновьевич, 25.12.1926 г. УБД: 25.12.1943-09.05.1945 гг. Умер в г.Днепропетровск. (АКРУСОД, д.1966)

МАРКОВИЧ Самсон Борисович, 1898 г. Урож.: с.Шупулино, Сиротинский р-н, Витебская обл., Беларусь. Призв.: 01.1942 г. УБД: 1942-05.1945 гг. Ст. с-т. 226сп, 472сб-н. Демобилизован 25.09.1945 г. Работал на Днепропетровском з-де «Красный Профинтерн». Умер 07.11.1979 г. Похор.: Сурско-Литовское кладб., г.Днепропетровск. (АСЕВИВД, с.19)

МАРТЫНЕЦ Зиновий Захарович, 14.11.1912 г. Урож.: г.Днепропетровск. УБД: 06.1941-05.1945 гг. Умер 10.10.1989 г. в г.Днепропетровск. (АЖРУСОД, д.975)

МАРЬЯНОВСКИЙ Самуил Исаакович, 17.12.1904 г. УБД: 08.03.1942-05.1945 гг. Умер 11.1981 г. в г.Днепропетровск. (АЖРУСОД, д.157)

МАСЛОВСКИЙ Борух Михелевич, 1909 г. УБД: 29.06.1941-22.10.1943 гг. ИВОВ II гр. Умер в 1984 г. в г.Днепропетровск. (АКГРУСОД)

МАХАНОВСКИЙ Моисей Маркович, 25.04.1909 г. Урож.: г.Днепропетровск. УБД: 06.1942-09.05.1945 гг. Умер 21.01.1999 г. в г.Днепропетровск. (АБРУСОД, д.3962)

МАХЛИН Абрам Иосифович, 20.12.1911 г. УБД: 23.06.1941-20.02.1943 гг. Рядовой. ИВОВ II гр. Умер в г.Днепропетровск. (АБРУСОД, д.23)

МАХЛИН Иосиф Борисович, 20,10.1917 г. УБД: 06.1941-05.1945 гг. ИВОВ III гр. Умер в г.Днепропетровск. (АКГРУСОД)

МАХТИН Борис Шлёмович, 12.12.1895 г. Урож.: Бобруйский р-н, Могилевская обл. УБД: 08.1941-09.05.1945 гг. Умер 08.10.1963 г. в г.Днепропетровск. (АБРУСОД, д.330)

МАЦКИН Янкель Айзикович, 1891 г. Урож.: г.Днепропетровск. УБД: 08.1941-06.1943 гг. Умер 19.01.1969 г. в г.Днепропетровск. (АКРУСОД, д.414)

МАЦКОВСКИЙ Борис Абрамович, 20.11.1902 г. УБД: 02.1942-27.02.1943 гг. Рядовой. ИВОВ III гр. Умер 01.04.1981 г. в г.Днепропетровск. (АЖРУСОД, д.2973)

МАЦКОВСКИЙ Борис Абрамович, 1902 г. Урож.: г.Новомосковск, Днепропетровская обл. Призв.: Кзыл-Тус-

ский РВК (Казахстан), 01.1942 г. Рядовой 35сп 30сд Прим.А, 56А. УБД: 02.1942-02.1943 гг. Был ранен. ИВОВ I гр. Награды: орден Славы III ст., медали. С 1944 г. жил в г.Днепропетровск, бухгалтер. Умер 14.03.1981 г. Похор.: Сурско-Литовское кладб., г.Днепропетровск. (АСЕВИВД, с.16г)

МАШАРСКИЙ Григорий Эльевич, 09.04.1903 г. Урож.: мест.Яновичи, Витебская обл. УБД: 08.1941-03.1945 гг. Умер 15.05.1967 г. в г.Днепропетровск. (АКРУСОД, д.962)

МЕДВЕДЕВ Вениамин Ильич, 1900 г. Урож.: г.Днепропетровск. Призв.: Красногвардейский РВК, г.Днепропетровск, 07.1941 г. УБД. Рядовой, стрелок. Пропал без вести на фронте в 1942 г. (АСЕВИВД, с.19)

МЕДВЕДОВСКИЙ Григорий Юрьевич, 17.01.1921 г. Урож.: г.Днепропетровск. УБД: 15.10.1944-05.1945 гг. Умер 20.04.1993 г. в г.Днепропетровск. (АЖРУСОД, д.1230)

МЕДВЕДОВСКИЙ Зелик Тевлиевич, 12.09.1897 г. Урож.: г.Чигирин, Черкасская обл. УБД: 05.08.1941-26.05.1944 гг. Умер в г.Днепропетровск. (АКРУСОД, д.123)

МЕДВЕДОВСКИЙ Семен Аронович, 26.12.1911 г. Урож.: г.Днепропетровск. УБД: 06.1941-05.1945 гг. ИВОВ II гр. Умер в г.Днепропетровск. (АКГРУСОД)

МЕДВЕДЬ Арон-Абрам Исаакович, 1911 г. УБД: 06.1941-05.1945 гг. Ст.матрос. Умер в г.Днепропетровск. (АИРУСОД, д.433)

МЕДНИК Ушер Иосифович, 25.09.1905 г. Урож.: мест.Кривое Озеро, Одесская обл. УБД: 06.1941-05.1945 гг. Умер в г.Днепропетровск. (АКРУСОД, д.455)

МЕДНИКОВ Герш Мотель Мордкович, 24.06.1905 г. Урож.: г.Днепропетровск. УБД: 08.1941-05.1943 гг. Умер 14.07.1970 г. в г.Днепропетровск. (АЖРУСОД, д.3166)

МЕДОВОЙ Борис Семенович, 14.09.1907 г. Урож.: г.Днепропетровск. УБД: 06.1941-05.1945 гг. Умер 22.12.1991 г. в г.Днепропетровск. (АЖРУСОД, д.990)

МЕЕРОВИЧ Израиль Рувимович, 1892 г. ИВОВ III гр. Умер 29.03.1977 г. в г.Днепропетровск. (АБРУСОД, д.1012)

МЕЖЕРИЦКИЙ Генах Абрамович, 25.08.1901 г. Урож.: г.Переяслав, Киевская обл. УБД: 11.1941-03.1942 гг. Л-т. Умер 17.10.1985 г. в г.Днепропетровск. (АБРУСОД, д.1677)

МЕЙТИН Генах Нахманович, 01.10.1919 г. Урож.: г.Днепропетровск. УБД: 28.04.1942-02.1943 гг. Умер в г.Днепропетровск. (АЖРУСОД, д.1575)

МЕЛАМЕД Соломон Исаакович, 31.12.1907 г. Урож.: мест.Двинск, Витебская обл., Беларусь. УБД: 08.1941-09.05.1945 гг. Умер в г.Днепропетровск. (АБРУСОД, д.1146)

МЕЛАМЕД Шлёма Лейбович, 1911 г. Урож.: мест.Тараща, Киевская обл. В г.Днепропетровск с 1933 г. Призв.: Октябрьский РВК, г.Днепропетровск, 07.1941 г. УБД: 07.1941-05.1945 гг. Рядовой, орудийный номер. 100 габр. Умер 10.12.1983 г. Похор.: Запорожское кладб., г.Днепропетровск. (АСЕВИВД, с.19)

МЕЛОВОЙ Иосиф Львович, 1904 г. УБД: 15.09.1941-05.1945 гг. Умер 24.10.1974 г. в г.Днепропетровск. (АЖРУСОД, д.3024)

МЕНДЕЛЬСОН Яков Моисеевич, 28.09.1925 г. Урож.: г.Днепропетровск. УБД: 01.1943-09.1945 гг. Мл. л-т. Умер 04.04.1997 г. в г.Днепропетровск. (АБРУСОД, д.3683)

МЕНИС Моисей Пейсихович (Пейсахович), 1894 г. УБД: 06.1944-10.1994 г. Умер в г.Днепропетровск. (АЖРУСОД, д.3021)

МЕРКОВИЧ Израиль Григорьевич, 1916 г. УБД: 15.12.1944-09.05.1945 гг. Умер 22.08.1991 г. в г.Днепропетровск. (АКГРУСОД)

МЕРМАН Соломон Захарович, 04.07.1918 г. Урож.: г.Днепропетровск. УБД: 06.1942-01.1943 гг. и 03.1945-05.1945 гг. Умер в г.Днепропетровск. (АКРУСОД, д.589)

МЕРХАСИН Лев Донович, 11.11.1920 г. Урож.: пос.Чаусы, Могилевская обл., Беларусь. Студент вуза (г.Ленинград), доброволец народного ополчения с 04.07.1941 г. УБД. Рядовой. ЛенФ. Уволен 03.03.1942 г. по состоянию здоровья. С 1944 г. — преподаватель в вузах г.Днепропетровск. Умер 31.03.1985 г. Похор.: Сурско-Литовское кладб., г.Днепропетровск. (АСЕВИВД, с.20)

МИЖИРИЦКИЙ Григорий Аркадьевич, 1904 г. Урож.: г.Днепропетровск. Рядовой. Пропал без вести 02.1944 г. (КПК, с.398)

МИКУЛИНСКИЙ Мотя Липович, 19.08.1904 г. Урож.: г.Кременчуг, Полтавская обл. УБД: 08.1941-10.1944 гг. Старшина м/с, 89зсп. Умер в г.Днепропетровск. (АКРУСОД, д.1516)

МИЛОВ Александр Израилевич, 25.03.1908 г. Урож.: с.Воздвиженка, Гуляй-Польский р-н, Запорожская обл. УБД: 09.07.1941-19.04.1942 гг. Находился в плену: 19.04.1942-05.1945 гг. Умер 13.03.1972 г. в г.Днепропетровск. (АЖРУСОД, д.1789)

МИЛОСЛАВСКИЙ Пейсах Исаакович, 1925 г. УБД: 06.03.1942-11.1944 гг. Умер в г.Днепропетровск. (АКГРУСОД)

МИЛОСЛАВСКИЙ Яков Азриелевич, 1923 г. Урож.: г.Днепропетровск. Призв.: Узбекистан, 08.1941 г. УБД: 1941-1942 гг. Рядовой, пехотинец. При переправе через р.Дон был тяжело ранен. Комиссован. Проживал в г.Днепропетровск. Окончил Харьков. юридич. ин-т. Работал юристом. Умер 14.01.1998 г. Похор.: кладб. пос.Клочко, г.Днепропетровск. (АСЕВИВД, с.19)

МИЛХИН (МИХЛИН) Семен Наумович, 29.05.1907 г. Урож.: г.Звенигородка, Черкасская обл. УБД: 07.1941-05.1945 гг. Рядовой. Умер в г.Днепропетровск. (АБРУСОД, д.1409)

МИЛЬМАН Виктор Данилович, 1898 г. Урож.: кол.Попутино, Первомайский р-н, Одесская обл. До войны проживал в г.Днепропетровск. Призв.: Красногвардейский РВК, г.Днепропетровск, 12.08.1941 г. УБД: 08.1941-05.1945 гг. Рядовой, стрелок. 15 отд. стр. бат., 2 отд. мотомех. понтон.-мостов. п. Демобилизован 23.06.1945 г. После демобилизации жил в г.Днепропетровск. Награды: медаль «За боевые заслуги». Умер 29.11.1962 г. Похор.: Запорожское кладб., г.Днепропетровск. (АСЕВИВД, с.19)

МИЛЬМАН Иосиф Маркович, 15.10.1905 г. УБД: 28.06.1941-10.09.1945 гг. ИВОВ II гр. Умер в г.Днепропетровск. (АКГРУСОД)

МИЛЬШТЕЙН Михаил Леонтьевич, 13.10.1918 г. Урож.: г.Днепропетровск. УБД: 15.10.1941-01.01.1943 гг. С-т. Умер в г.Днепропетровск. (АБРУСОД, д.2941)

МИЛЯВСКИЙ Моисей Давидович, 20.05.1895 г. Урож.: мест.Хвойники, Гомельская обл. УБД: 01.08.1941-05.1945 гг. Умер 02.06.1977 г. в г.Днепропетровск. (АЖРУСОД, д.2810)

МИЛЯВСКИЙ Роман Абрамович, 10.06.1924 г. Урож.: г.Днепропетровск. УБД: 08.1942-09.1943 гг. Мл. л-т. 70сд. Был ранен. Умер в г.Днепропетровск. (АБРУСОД, д.1326; АСЕВИВД, с.16об)

МИНДИЧ Григорий (Герш) Моисеевич, 1923 г. Призв.: Горловский ГВК, Сталинская обл., 1941 г. (доброволец). После учебы в зап. сп — гв. с-т, радист, разведчик. УБД: 1942-05.1945 гг. СталФ, 2 УФ (участие в боях за освобождение Украины, Венгрии, Чехословакии, за взятие Берлина). Награды: ордена: Отечественной войны I ст., Красной Звезды; медали: «За отвагу», «За боевые заслуги» и др. Выехал в 1991 г. в Израиль и в том же году умер. (АСЕВИВД, с.31)

МИНЕВИЧ Михаил Яковлевич, 1922 г. К. УБД: 08.1941-12.1943 гг. ИВОВ III гр. Умер в г.Днепропетровск. (АКРУСОД, д.569)

МИННИК Самуил Лейбович, 20.09.1919 г. Урож.: г.Днепропетровск. УБД: 26.06.1941-05.1945 гг. Умер в г.Днепропетровск. (АЖРУСОД, д.2304)

МИНУХИН Самуил Лейбович, 1913 г. УБД: 06.1941-05.1945 гг. Умер в 1984 г. в г.Днепропетровск. (АИРУСОД, д.741)

МИНЧУКОВСКИЙ Аркадий Яковлевич, 22.04.1903 г. Урож.: г.Павлоград, Днепропетровская обл. УБД: 29.01.1943-15.09.1945 гг. Умер 26.06.1987 г. в г.Днепропетровск. (АКРУСОД, д.1662)

МИРЕР Владимир Израильевич, 1898 г. Урож.: г.Днепропетровск. УБД: 17.08.1941-05.1945 гг. Майор. Умер 29.09.1962 г. в г.Днепропетровск. (АКРУСОД, д.224)

МИРМОВИЧ Гирш Мовшевич, 03.1913 г. УБД: 05.08.1941-05.1945 гг. Офицер. Умер 20.08.1981 г. в г.Днепропетровск. (АЖРУСОД, д.1033)

МИРОВСКИЙ Исай Аронович, 22.09.1903 г. Урож.: г.Днепропетровск. УБД: 08.1941-05.1945 гг. Умер 18.09.1981 г. в г.Днепропетровск. (АЖРУСОД, д.679)

МИРОНЧУК Дмитрий Исаакович, 1919 г. УБД. ЮЗФ. Награды: орден Отечественной войны II ст. Умер в г.Днепропетровск. (АДГИ)

МИРОШНИК Нахман Иосифович, 1906 г. Призв.: пос.Воронцово, Александровский РВК, г.Орджоникидзе, 06.09.1941 г. УБД: 1941-13.02.1944 гг. Рядовой. 897 сап. б-н. ИВОВ II гр. Умер 14.12.1970 г. в г.Днепропетровск. (АЖРУСОД, д.1830)

МИСОЖНИК Ефим Наумович, 21.01.1902 г. Урож.: г.Днепропетровск. УБД: 15.08.1941-23.04.1945 гг. Умер 13.07.1968 г. в г.Днепропетровск. (АКРУСОД, д.285)

МИХАНОВСКИЙ Нахум Маркович, 10.08.1904 г. Урож.: г.Днепропетровск. УБД: 25.07.1941-09.05.1945 гг. Умер 01.10.1988 г. в г.Днепропетровск. (АБРУСОД, д.1901)

МИЦЕЛЬМАХЕР Иосиф Яковлевич, 23.10.1900 г. УБД: 08.1941-05.1945 гг. Умер в г.Днепропетровск. (АЖРУСОД, д.3165)

МОВШОВИЧ Александр Моисеевич, 15.11.1919 г. УБД: 20.11.1941-05.1945 гг. Умер 01.11.1988 г. в г.Днепропетровск. (АБРУСОД, д.1938)

МОВШОВИЧ Давид Ефимович, 15.06.1909 г. Урож.: с.Романово, Житомирская обл. УБД: 07.07.1942-09.05.1945 гг. С-т. Умер в г.Днепропетровск. (АБРУСОД, д.1938)

МОГИЛЕВСКИЙ (МОГИЛЬНЫЙ) Давид Яковлевич, 1915 г. УБД: 06.1941-09.1945 гг. Л-т. Ранен 15.03.1944 г. ИВОВ II гр. Умер в 1995 г. в г.Днепропетровск. (ААРУСОД)

МОДЕЛЬСОН Вениамин Зусиевич, 1919 г. УБД: 1942-1945 гг. Л-т, ИВОВ II гр. Умер в г.Днепропетровск. (ААРУСОД)

МОНАСТЫРСКИЙ Петр Моисеевич, 17.06.1914 г. Урож.: г.Кривой Рог, Днепропетровская обл. До войны проживал в г.Днепропетровск. Призв.: Днепропетровский ГВК во флот. Служил на Балтийском ВМФ. Летом 1941 г. участвовал в героическом переходе Таллин-Кронштадт на линкоре «Киров». К-н 3 ранга. Работал редактором газеты флота. Блокадник Ленинграда. После войны жил в г.Днепропетровск, директор парка им.Шевченко. Умер 04.01.1986 г. (АСЕВИВД, с.19)

МОНАСТЫРСКИЙ Яков Евсеевич, 10.12.1904 г. Урож.: г.Запорожье. УБД: 08.1941-05.1945 гг. Умер в г.Днепропетровск. (АБРУСОД, д.404)

МОРГЕНШТЕРН Моисей-Лейб Абрамович, 15.04.1899 г. УБД: 08.1941-1944 гг. Умер в 1974 г. в г.Днепропетровск. (АБРУСОД, д.85)

МОРГУНОВСКИЙ Абрам-Моисей Мордухович, 10.07.1906 г. Урож.: г.Днепропетровск. УБД: 12.1941-05.1945 гг. Умер 26.01.1974 г. в г.Днепропетровск. (АКРУСОД, д.939)

МОРДВИН (МОРТВИН) Рувим Гершович, 15.08.1906 г. УБД: 07.1941-05.1945 гг. ИВОВ III гр. Умер 07.10.1995 г. в г.Днепропетровск. (АБРУСОД, д.3333)

МОРОЗОВ Моисей Мордухович, 10.12.1915 г. Призв.: Ленинский РВК, г.Днепропетровск. УБД: 10.08.1941-05.1945 гг. Умер в г.Днепропетровск. 01.06.1988 г. (АЛРУСОД)

МОШЕВИЧ Леонид Исаакович, 26.12.1910 г. Урож.: с.Высокополье, Херсонская обл. УБД: 27.06.1941-05.1945 гг. Умер 26.01.1979 г. в г.Днепропетровск. (АКРУСОД, д.675)

МЯСКОВСКИЙ Михаил Давыдович, 16.11.1914 г. Урож.: г.Днепропетровск. УБД: 16.07.1941-05.1945 гг. Л-т м/с. Умер в г.Днепропетровск. (АКРУСОД, д.188)

Н

НАБУТОВСКИЙ Григорий Леонтьевич, 15.02.1915 г. Урож.: г.Яготин, Киевская обл. УБД: 08.01.1943-05.1945 гг. Умер в г.Днепропетровск. (АКРУСОД, д.435)

НАБУТОВСКИЙ Михаил Нотович, 28.02.1899 г. Урож.: г.Канев, Черкасская обл. УБД: 21.08.1941-05.1945 гг. Умер в г.Днепропетровск. (АБРУСОД, д.442)

НАЙДИС Бер Абрамович, 14.06.1906 г. УБД: 10.01.1942-13.06.1943 гг. Рядовой. ИВОВ II гр. (АБРУСОД, д.656)

НАСОС Мендель Ицкович, 1898 г. УБД: 1943-05.1945 гг. Ефр. Умер в г.Днепропетровск. (АСРУСОД)

НАТАН Наум Аронович, 1900 г. УБД: 01.1942-05.1945 гг. Умер в 1984 г. в г.Днепропетровск. (АКГРУСОД)

НАТАНСОН Михаил Шлёмович, 1902 г. УБД: 06.1941-05.1945 гг. Умер в г.Днепропетровск. (АИРУСОД, д.112)

НАТАПОВ Моисей Менделевич, 25.03.1907 г. Урож.: г.Днепропетровск. Призв.: 28.11.1942 г. Мл. л-т, ком. взв. 372 зсп, зап. сбр. 3 УФ, 26А, 25мсд, парторг б-на. Демобилизован в 1946 г. Умер 22.03.1969 г. в г.Днепропетровск. Похор.: Запорожское кладб., г.Днепропетровск. (АСЕВИВД, с.21)

НАТЕНЗОН Борис Хаимович, 31.06.1907 г. Урож.: г.Днепропетровск. УБД: 11.1941-05.1945 гг. Умер в г.Днепропетровск. (АКРУСОД, д.351)

НАУМОВ Наум Самойлович, 18.05.1900 г. Урож.: г.Бердичев, Житомирская обл. УБД: 07.1941-1943 гг. ИВОВ I гр. Умер 09.05.1974 г. в г.Днепропетровск. (АБРУСОД, д.124)

НАУМОВСКИЙ Самуил Викторович, 23.10.1924 г. УБД: 10.08.1942-09.05.1945 гг. Умер в г.Днепропетровск. (АБРУСОД, д.672)

НАФТУЛИН Лев Маркович, 1910 г. УБД: 06.1941-05.1945 гг. Умер в г.Днепропетровск. (АИРУСОД, д.199)

НАФТУЛИН Натан Евсеевич. Урож.: г.Черкассы. До войны проживал в г.Днепропетровск. Пропал без вести 12.1943 г. (АКРУСОД, д.396)

НАХИМОВИЧ Иосиф Мордухович, 1908 г. УБД: 15.08.1943-05.1945 гг. Рядовой. Умер в 1993 г. в г.Днепропетровск. (ААРУСОД)

НАХМАНОВИЧ Яков Самойлович, 10.12.1906 г. Урож.: с.Дзюньков, Плисковский р-н, Винницкая обл. УБД: 10.1941-05.1945 гг. Умер 09.1972 г. в г.Днепропетровск. (АБРУСОД, д.204)

НАХУТИН Илья Майорович, 1925 г. УБД: 1943-05.1945 гг. Рядовой. ИВОВ II гр. Умер в г.Днепропетровск. (АБРУСОД, д.263)

НЕЙКИН Давид Кушелевич, 28.04.1899 г. Урож.: г.Днепропетровск. УБД: 09.08.1941-05.1945 гг. Умер 17.03.1984 г. в г.Днепропетровск. (АЖРУСОД, д.326)

НЕЙМАН Зейлик Ихилевич, 15.03.1901 г. Урож.: г.Одесса. УБД: 19.01.1944-13.02.1945 гг. Умер в г.Днепропетровск. (АКРУСОД, д.422)

НЕЙМАН Леонид Аронович, 1927 г. УБД: 21.11.1944-05.1945 гг. Умер в г.Днепропетровск. (АБРУСОД, д.709)

НЕЙМАН Семен Михелевич, 05.12.1907 г. Урож.: г.Слуцк, Могилевская обл. УБД: 08.1941-30.04.1942 гг. Умер 16.06.1978 г. в г.Днепропетровск. (АЖРУСОД, д.76)

НЕЙМАН Этель Моисеевна, 1900 г. Урож.: с.Каменка, Сталиндорфский р-н, Днепропетровская обл. Призв.: Днепропетровский ГВК, 07.1941 г. Военврач. УБД: 1941-1945 гг. После войны жила в г.Днепропетровск, работала в больнице им.Мечникова, врач-лаборант. Умерла в 1975 г. Похор.: Сурско-Литовское кладб., г.Днепропетровск. (АСЕВИВД, с.21)

НЕМИРОВСКИЙ Александр Давидович, 16.04.1924 г. Урож.: г.Днепропетровск. Призв.: 05.1942 г. Учился в авиатехн. уч-ще, г.Ленинград. УБД с 1943 г. Механик самолета, с-т. ВорФ. С 05.1945 г. проживал в г.Днепропетровск. Работал авиатехником аэроклуба ДОСААФ и в отд. снабж. фурнитурного з-да. Умер в 1998 г. в г.Днепропетровск, где и похор. (АСЕВИВД, с.21)

НЕМИРОВСКИЙ Файвут Янкелевич, 10.02.1910 г. Урож.: г.Днепропетровск. УБД: 25.05.1942-09.05.1945 гг. Умер 06.01.1973 г. в г.Днепропетровск. (АБРУСОД, д.190)

НЕМКОВСКАЯ Роза Срульевна, 1923 г. УБД: 01.1942-05.1945 гг. Умерла в г.Днепропетровск. (АКРУСОД, д.238)

НЕМЧЕНКО Захарий Исаакович, 19.02.1906 г. УБД: 06.1941-11.1942 гг. Офицер. Умер 07.09.1988 г. в г.Днепропетровск. (АЖРУСОД, д.120)

НЕТКИН Соломон Наумович, 1917 г. Ст. л-т. УБД. КалФ, СЗФ. Умер в г.Днепропетровск. (АДЗМО)

НИЖНИК Лазарь-Хаим Лейбович, 25.11.1904 г. Урож.: пос.Врацлав, Винницкая обл. УБД: 21.06.1942-07.11.1944 гг. Рядовой. ИВОВ II гр. Умер 17.12.1981 г. в г.Днепропетровск. (АБРУСОД, д.1611)

НИЖНИК Шмуль Эльевич, 1907 г. Урож.: г.Тараща, Киевская обл. УБД: 20.07.1943-09.11.1943 гг. Рядовой. ИВОВ II гр. Умер в г.Днепропетровск. (АБРУСОД, д.215)

НИЖНИКОВ Исаак Борисович, 21.01.1912 г. Урож.: г.Днепропетровск. УБД: 07.1941-05.1945 гг. Умер в г.Днепропетровск. (АБРУСОД, д.952)

НИКОВСКИЙ Алексей Абрамович. Урож.: с.Киселевка, Киевская обл. Студент ДИИТ. Погиб в бою 28.02.1943 г. Захор.: с.Буконь, Орловская обл. (АДИИТ)

НИЛУС Мордухай-Мовша Давидович, 02.06.1904 г. Урож.: г.Днепропетровск. УБД: 07.1941-09.05.1945 гг. Мл. л-т. Умер в г.Днепропетровск. (АБРУСОД, д.1066)

НИЛУС Самуил Гершович, 15.04.1912 г. УБД с 1942 г. Ранен в 1942 г. ИВОВ II гр. Умер 02.02.1993 г. в г.Днепропетровск. (АЖРУСОД, д.31)

НИСКИН Лазарь Соломонович, 26.04.1919 г. Урож.: г.Днепропетровск. УБД: 06.1941-03.1944 гг. Умер 01.02.1982 г. в г.Днепропетровск. (АЖРУСОД, д.485)

НОВАКОВСКИЙ Израиль Борисович, 19.05.1913 г. Урож.: г.Остёр, Черниговская обл. УБД: 23.06.1941-05.1945 гг. Умер в г.Днепропетровск. (АБРУСОД, д.108)

НОВОБРАТСКИЙ Лев Ильич, 07.02.1907 г. Урож.: г.Днепропетровск. В Красной Армии с 1923 г. В 1929 г. окончил Высш. погранич. школу. Служил в погранвойсках. УБД. Ген.-м-р (09.07.1945 г.). К-р дивизии. Уволен в отставку 1954 г. Награды: ордена Красного Знамени, Отечественной войны I и II ст., Красной Звезды. Умер 22.03.1980 г. (СЕГ, с.150)

НОВОСЕЛЬСКИЙ Иосиф Шнеерович, 21.06.1909 г. Урож.: г.Днепропетровск. УБД: 04.1942-05.1945 гг. Умер в г.Днепропетровск. (АБРУСОД, д.16)

НОВОФАСТОВСКИЙ Бенцион Беньяминович, 1915 г. УБД: 04.1942-05.1945 гг. Умер 31.08.1986 г. в г.Днепропетровск. (АЖРУСОД, д.414)

НОВОФАСТОВСКИЙ Наум Иосьевич, 08.09.1917 г. Урож.: г.Днепропетровск. УБД: 10.08.1941-05.1945 гг. Умер 17.01.1995 г. в г.Днепропетровск. (АЖРУСОД, д.636)

НОЖНИЦКИЙ Моисей Мордухович, 1898 г. Урож.: пос.Ингулец, Криворожский р-н, Днепропетровская обл. Призв.: Жовтневый РВК, г.Днепропетровск, 08.1941 г. Рядовой. Пропал без вести 03.1942 г. (КПК, с.427)

НУССЕЛЬМАН Борис Яковлевич, 19.08.1911 г. УБД: 03.07.1941-15.03.1945 гг. Умер в г.Днепропетровск. (АКРУСОД, д.161)

О

ОЙФМАН Зяма Исаакович, 1905 г. УБД: 04.1944-09.05.1945 гг. Умер в г.Днепропетровск. (АБРУСОД)

ОЙФМАН Шмуль Аронович, 1913 г. УБД с 1941 г. ИВОВ I гр. Умер в 1988 г. в г.Днепропетровск. (АИРУСОД, д.291)

ОКУНЬ Абрам Моисеевич, 08.11.1903 г. УБД: 05.05.1943-13.10.1944 гг. Умер в г.Днепропетровск. (АБРУСОД, д.279)

ОКШТЕЙН Зиновий Ефимович, 1914 г. УБД: 17.07.1941-05.1945 гг. С-т. Умер в 1997 г. в г.Днепропетровск. (ААРУСОД)

ОЛЬХОВСКИЙ Илья Моисеевич, 1909 г. УБД: 16.04.1942-15.05.1944 гг. Умер в г.Днепропетровск. (АБРУСОД, д.154)

ОЛЬХОВСКИЙ Михаил Исаакович, 1911 г. Урож.: г.Днепропетровск. Призв.: Кировский РВК, г.Днепропетровск, 07.1941 г. УБД. Воевал в кав. див. ИВОВ II гр. Награды: ордена Красной Звезды, Отечественной вой-

ны I и II ст., Славы III ст., медаль «За отвагу», др. медали. Умер в 1984 г. в г.Днепропетровск. Похор.: Сурско-Литовское кладб., г.Днепропетровск. (АСЕВИВД, с.24)

ОЛЬХОВСКИЙ Наум Исаакович, 1910 г. Урож.: г.Днепропетровск. Призв.: Кировский РВК, г.Днепропетровск, 06.1941 г. Рядовой, стрелок. Участвовал в обороне г.Днепропетровск. Погиб в бою 08.1941 г. (АСЕВИВД, с.24)

ОЛЬХОВСКИЙ Семен Исаакович, 1905 г. Урож.: г.Днепропетровск. Призв.: Кировский РВК, г.Днепропетровск, 07.1941 г. Участвовал в обороне города. Погиб. (АСЕВИВД, с.24) По др. данным: пропал без вести 01.1944 г. (КПУ, т.3(2), с.397)

ОЛЬШАНСКИЙ Борис Соломонович, 1912 г. Урож.: г.Днепропетровск. Ст. л-т. Погиб 04.01.1943 г. Похор.: с.Зенцы, Великолуцкий р-н, Псковская обл., Россия. (КПК, с.440)

ОЛЬШАНСКИЙ Григорий Львович, 1915 г. Работал на Сталинской ж.д. УБД: 08.1944-09.1945 гг. Ранен в 1944 г. Умер в г.Днепропетровск. (АПЖД)

ОПИН Абрам Юделевич, 05.05.1894 г. Урож.: г.Днепропетровск. УБД: 13.08.1941-22.02.1942 гг. Умер в г.Днепропетровск. (АКРУСОД, д.41)

ОРЛИКОВ Иосиф Борисович, 04.02.1915 г. УБД: 06.1941-03.1942 гг. ИВОВ III гр. Умер в г.Днепропетровск. (АБРУСОД, д.233)

ОРМАН Яков Моисеевич, 15.11.1899 г. Урож.: г.Днепропетровск. УБД: 06.1941-05.1945 гг. М-р м/с, пом. нач. ЭГ. Умер в г.Днепропетровск. (АКРУСОД, д.426)

ОРОДОВСКИЙ Лейб-Хаим Баров, 04.05.1897 г. УБД: 02.1942-08.1942 гг. 21сп. ИВОВ II гр. Умер в г.Днепропетровск. (АБРУСОД, д.7)

ОРШАНСКИЙ Моисей Израилевич, 31.01.1904 г. Урож.: г.Запорожье. УБД: 13.08.1941-22.02.1942 гг. Ранен. Умер в г.Днепропетровск. (АКРУСОД, д.342)

ОРШАНСКИЙ Хацкель-Юде Израилевич, 07.04.1884 г. Урож.: г.Климовичи, Могилевская обл. УБД: 01.1943-05.1945 гг. Умер 30.01.1985 г. в г.Днепропетровск. (АЖРУСОД, д.137)

ОСЛОН Герш Шмулевич, 15.12.1907 г. Урож.: г.Днепропетровск. УБД с 20.09.1942 г. Рядовой. ИВОВ III гр. Умер в г.Днепропетровск. (АКРУСОД, д.460)

ОСТРОВСКИЙ Аркадий Борисович, 1918 г. УБД: 06.1941-09.05.1945 гг. ИВОВ II гр. Умер в г.Днепропетровск. (АБРУСОД, д.636)

ОСТРОВСКИЙ Вениамин Беркович, 1910 г. УБД: 06.1941-05.1945 гг. Рядовой. Умер в г.Днепропетровск. (ААРУСОД)

ОСТРОВСКИЙ Давид Гершевич, 1914 г. УБД: 06.1941-1944 гг. Умер в 1990 г. в г.Днепропетровск. (АКГРУСОД)

ОСТРОВСКИЙ Зиновий Маркович, 26.12.1913 г. Урож.: с.Александровка, Кировоградская обл. УБД: 24.09.1941-06.1942 гг. ИВОВ I гр.

Умер в г.Днепропетровск. (АКРУСОД, д.352)

ОСТРОВСКИЙ Израиль Мойсеевич, 1915 г. УБД: 1942-05.1945 гг. Мл. с-т. Умер в г.Днепропетровск. (АСРУСОД)

ОСТРОВСКИЙ Иосиф-Давид Мордкович, 1898 г. Урож.: г.Днепропетровск. Призв.: 06.1941 г. УБД: 17.10.1942-1943 гг. Рядовой. СталФ. Ранен. ИВОВ III гр. Умер в 1987 г. Похор.: Сурско-Литовское кладб., г.Днепропетровск. (АСЕВИВД, с.24)

ОСТРОВСКИЙ Иосиф-Леонид Абрамович, 15.10.1907 г. Урож.: г.Днепропетровск. УБД: 06.1941-07.1944 гг. Умер 07.04.1989 г. в г.Днепропетровск. (АЖРУСОД, д.127)

ОСТРОВСКИЙ Исаак Миронович, 24.02.1901 г. УБД: 20.05.1942-09.05.1945 гг. Умер в г.Днепропетровск. (АБРУСОД, д.153)

ОСТРОВСКИЙ Лазарь, 1921 г. Урож.: г.Днепропетровск. Погиб в бою под г.Сталинград в 1943 г. (АСЕВИВД, с.24)

ОСТРОМУХОВ Борис Ицкович, 12.04.1911 г. Урож.: г.Днепропетровск. УБД: 25.02.1945-10.1945 гг. Умер 15.02.1995 г. в г.Днепропетровск. (АЖРУСОД, д.646)

ОШЕРОВ Леонид Яковлевич, 08.03.1914 г. Урож.: пос.Березка, Черниговская обл. УБД: 06.1941-05.1945 гг. Умер 27.07.1984 гг. в г.Днепропетровск. (АЖРУСОД, д.255)

П

ПАБАЛЕР Ефим Израильевич, 1920 г. Призв.: Кировский РВК, г.Днепропетровск. УБД: 06.1941-04.1944 гг. ИВОВ II гр. Умер 26.05.1984 г. в г.Днепропетровск. (АЛРУСОД)

ПАВЛОВСКИЙ Семен Абрамович. Урож.: г.Лубны, Полтавская обл. До войны проживал в г.Кривой Рог, Днепропетровская обл. Доброволец, пехотинец, старшина. Погиб 05.09.1943 г. Захор.: с.Андреевка, Сталинский р-н, Донецкая обл. (КМПС, с.59)

ПАИС Борис Давыдович, 1916 г. УБД: 06.1941-02.1942 гг. ИВОВ II гр. Умер в г.Днепропетровск. (АБРУСОД, д.341)

ПАЙКОВ Элизар Цальевич, 30.05.1909 г. Урож.: г.Днепропетровск. УБД: 06.1941-05.1945 гг. Умер 10.08.1976 г. в г.Днепропетровск. (АКРУСОД, д.225)

ПАКМАН Борис Яковлевич, 22.02.1912 г. Урож.: с.Кузьмин, Красиловский р-н, Подольская обл. УБД: 06.1941-05.1945 гг. Умер 25.09.1984 г. в г.Днепропетровск. (АЖРУСОД, д.314)

ПАЛЕЙ Исаак Наумович, 1902 г. УБД: 08.1941-05.1945 гг. ИВОВ II гр. Умер в г.Днепропетровск. (АИРУСОД, д.1025)

ПАЛЬФИ Арнольд Гейзович, 1922 г. УБД: 1941-1945 гг. ИВОВ III гр. Умер в г.Днепропетровск. (АБРУСОД, д.781)

ПАНИЧ Аркадий Исаевич, 04.08.1907 г. Урож.: г.Днепропетровск. УБД: 06.1941-05.1945 гг. Умер 10.07.1980 г. в г.Днепропетровск. (АКРУСОД, д.1493)

ПАРМЕТ Моисей-Исаак Зельманович, 10.12.1903 г. Урож.: г.Днепропетровск. УБД: 01.06.1943-11.10.1944 гг. Умер в г.Днепропетровск. (АКРУСОД, д.1905)

ПАТРИК Файвель Хаимович, 01.05.1905 г. Урож.: с.Мошорино, Херсонская обл. УБД: 08.1941-05.1945 гг. Умер в г.Днепропетровск. (АКРУСОД, д.84)

ПЕВЗНЕР Абрам Львович, 06.08.1921 г. Урож.: г.Гомель, Беларусь. К. УБД: 06.1941-05.1945 гг. Умер 13.10.1960 г. в г.Днепропетровск. (АКРУСОД, д.110)

ПЕВЗНЕР Арон (Аркадий) Ирмович (Ермолаевич), 1907 г. УБД с 08.1941 г. ИВОВ II гр. Умер в г.Днепропетровск. (АИРУСОД, д.384)

ПЕВЦОВ Борис Ефимович, 07.06.1916 г. Урож.: г.Днепропетровск. Призв.: Октябрьский РВК, г.Днепропетровск. Рядовой. Инженерные войска. Погиб в 1941 г. (СЕИВВ, т.7, с.312)

ПЕКАРСКИЙ Яков Давыдович, 02.04.1906 г. Урож.: г.Яготин, Киевская обл. К. УБД: 06.1941-05.1945 гг. Военврач. Умер в г.Днепропетровск. (АКРУСОД, д.1891)

ПЕКАРЬ Борис Абрамович, 1912 г. УБД: 07.1941-12.1941 гг. Был ранен. ИВОВ II гр. Умер в 1991 г. в г.Днепропетровск. (АИРУСОД, д.1434)

ПЕКЕРМАН Шмуль Мошкович, 11.1907 г. Урож.: мест.Романов, Житомирская обл. УБД: 08.1941-09.1945 гг. Умер в г.Днепропетровск. (АКРУСОД, д.884)

ПЕЛИХОВ Борис Абрамович, 1923 г. УБД с 1942 г. Умер в г.Днепропетровск. (АБРУСОД, д.1993)

ПЕНТМАН Давид Вульфович, 30.10.1921 г. Урож.: г.Гродно, Беларусь. К. УБД: 06.1941-05.1945 гг. Умер в г.Днепропетровск. (АКРУСОД, д.366)

ПЕРГАМЕНТ Давид Борисович, 18.10.1914 г. УБД: 10.08.1941-20.08.1942 гг. Умер 10.08.1980 г. в г.Днепропетровск. (АКРУСОД, д.555)

ПЕРГАНОВ Исаак Борисович, 10.11.1892 г. Урож.: г.Рогачёв, Беларусь. УБД: 08.06.1942-20.06.1944 гг. Умер в г.Днепропетровск. (АКРУСОД, д.445)

ПЕРГАШЕНЩИКОВ Семен Иосифович, 1895 г. УБД с 08.1941 г. ИВОВ III гр. Умер в г.Днепропетровск. (АБРУСОД, д.463)

ПЕРЕДЕРИЙ Александр Иосифович, 10.06.1906 г. УБД: 04.07.1941-05.1945 гг. ИВОВ III гр. Умер 09.08.1972 г. в г.Днепропетровск. (АКРУСОД, д.1825)

ПЕРЕЛЬДИК Давид Львович, 27.03.1897 г. Урож.: г.Днепропет-

ровск. УБД: 07.1941-05.1945 гг. Нач. госпиталя. Умер в г.Днепропетровск. (АКРУСОД, д.995)

ПЕРЕЛЬШТЕЙН Михаил Моисеевич, 1921 г. До войны проживал в г.Днепропетровск. Рядовой. Пропал без вести на фронте 06.05.1944 г. (ААРУСОД). По др. данным: урож.: г.Киев. Мл. л-т. Погиб 08.03.1945 г. (КПК, с.448)

ПЕРКИН Борис Гильевич, 1910 г. Урож.: Владимирская обл. УБД: 06.1941-03.1944 гг. ИВОВ. Умер в 1984 г. в г.Днепропетровск. (АКГРУСОД)

ПЕРЦОВ Лев Рафаилович, 1905 г. УБД: 15.02.1944-05.1945 гг. Умер в 1981 г. в г.Днепропетровск. (АКГРУСОД)

ПЕТРЕНКО Савелий Ефимович, 1893 г. УБД: 13.11.1943-09.05.1945 гг. Умер в 1974 г. в г.Днепропетровск. (АБРУСОД, д.690)

ПЕТРУШАНСКИЙ Яков Аронович, 15.11.1911 г. Призв.: Ленинский РВК, г.Днепропетровск. УБД: 08.1941-05.1945 гг. Умер 06.12.1972 г. в г.Днепропетровск. (АЛРУСОД)

ПИЛЯВСКИЙ Матвей Аронович, 1916 г. Урож.: г.Днепропетровск. Гв. л-т. Погиб 29.04.1945 г. в Чехословакии. (КПК, с.452)

ПИЛЯВСКИЙ Шлёма Абрамович, 10.04.1907 г. УБД: 16.03.1944-05.1945 гг. Рядовой. Умер 30.09.1986 г. в г.Днепропетровск. (АЖРУСОД, д.333)

ПИНЗУР Яков Евелевич, 19.03.1913 г. Урож.: г.Днепропетровск. УБД: 24.06.1941-02.1945 гг. Умер в г.Днепропетровск. (АКРУСОД, д.13)

ПИНСКЕР Иосиф Ефимович, 25.08.1919 г. Урож.: мест.Кобеляки, Полтавская обл. Призв.: Полтавский ГВК, 10.1939 г. До войны работал и учился в г.Днепропетровск. УБД. С-т (ст-на II ст.), ст. торпедист. К-р отд. 4 мин.-торп. полк ВВС ТОФ, нач. мастерских 26 мин.-торп. партии ВВС ТОФ. Уволен 07.1946 г. Умер в 1972 г. в г.Днепропетровск. Похор.: Запорожское кладб., г.Днепропетровск. (АСЕВИВД, с.26)

ПИНСКИЙ Борис Гершович, 1896 г. Урож.: мест.Уваровичи, Гомельская обл., Беларусь. Призв.: Ново-Илецкий РВК, Чкаловская обл., 12.1941 г. Рядовой, стрелок. Участник боев под Волховстроем, где 23.03.1942 г. был ранен. Находился на излечении в госп. №1712. ИВОВ I гр. По ранению демобилизован в 1942 г. в г.Днепропетровск. Работал гл. бух. Горэлектросети. Умер 15.03.1948 г. в г.Днепропетровск. (АСЕВИВД, с.26)

ПИНСКИЙ Яков Аронович, 01.02.1900 г. Урож.: г.Днепропетровск. УБД: 03.01.1944-05.1945 г. Умер 01.08.1969 г. в г.Днепропетровск. (АКРУСОД, д.61)

ПИНУС Соломон Абрамович, 18.06.1902 г. Урож.: г.Днепропетровск. УБД: 06.1941-09.1945 гг. Умер 12.05.1988 г. в г.Днепропетровск. (АЖРУСОД, д.1564)

ПИСЕН Абрам Рувимович, 1906 г. УБД: 27.10.1942-17.12.1942 гг. ИВОВ III гр. Умер в г.Днепропетровск. (АЖРУСОД, д.239)

ПИСТИНЕР Моисей Самойлович, 1891 г. До войны проживал в г.Днепропетровск. Погиб на фронте в 1944 г. (ААРУСОД)

ПИТКОВСКИЙ Лев Зельманович, 1914 г. Урож.: г.Верхнеднепровск, Днепропетровская обл. Л-т. Погиб 11.1941 г. (КПК, с.455)

ПЛИТ Исаак Григорьевич, 18.02.1920 г. Урож.: г.Саврань, Одесская обл. УБД: 01.07.1941-08.1944 гг. Участник обороны г.Днепропетровск в составе арт. уч-ща. Имел 3 ранения. Умер 12.05.1977 г. в г.Днепропетровск. (АДГХТИ)

ПЛОТКИН Лев Залманович, 1905 г. УБД: 07.1941-09.1945 гг. Умер в г.Днепропетровск. (АБРУСОД, д.544)

ПЛОТКИН Хаим Ицкович, 14.03.1905 г. Урож.: г.Днепропетровск. УБД: 14.04.1942-25.11.1942 гг. Умер 07.11.1992 г. в г.Днепропетровск. (АЖРУСОД, д.303)

ПЛОТКИН Шолом Зальманович, 1909 г. УБД: 03.1943-09.05.1945 гг. Умер в г.Днепропетровск. (АБРУСОД, д.719)

ПЛЯЦКОВСКИЙ Александр Иолович, 1913 г. До войны проживал в г.Днепропетровск. К-н. УБД. ЛенФ. Доктор техн. наук. Умер в 1998 г. в Израиле. (АНИИТП)

ПОБЕРЕЖЕВСКИЙ Григорий Израильевич, 31.12.1904 г. УБД: 01.1942-02.05.1945 гг. Умер в г.Днепропетровск. (АБРУСОД, д.37)

ПОВЕРВАТ Пейсах-Мойше Липович, 1902 г. УБД: 08.1941-09.05.1945 гг. Умер в г.Днепропетровск. (АБРУСОД, д.1249)

ПОВЕРЕННЫЙ Михаил Израильевич, 1907 г. УБД. Ранен 10.09.1944 г. ИВОВ III гр. Умер в г.Днепропетровск. (АБРУСОД, д.865)

ПОВЗНЕР Виктор (Авигдор) Яковлевич, 04.1925 г. Урож.: г.Лохвица, Полтавская обл. До войны проживал в г.Днепропетровск. Призв.: Кызыл-Арватский РВК, Туркмения, 10.1941 г. УБД. Рядовой, минометчик. 4 УФ. Пропал без вести под г.Мелитополь, 1943 г. (АСЕВИВД, с.26)

ПОВОЛОЦКИЙ Беня Волькович, 1924 г. Призв.: Сталинский РВК, г.Киев. УБД: 1942-08.1944 гг. ИВОВ III гр. Умер 16.07.1985 г. в г.Днепропетровск. (АЛРУСОД)

ПОВОЛОЦКИЙ Наум Борисович, 1911 г. Урож.: г.Днепропетровск. Призв.: Октябрьский РВК, г.Днепропетровск, 29.06.1941 г. Рядовой. 243 отд. сап. бат., 383 горно-сп. Был ранен, уволен из армии по ранению в 1943 г. Умер 27.10.1977 г. в г.Днепропетровск. Похор.: кладб. пос.Клочко, г.Днепропетровск. (АСЕВИВД, с.27)

ПОГОРЕЛЬСКИЙ Ноях-Герш Менделевич, 27.12.1896 г. Урож.: г.Погар, Брянская обл. УБД: 04.1942-01.1944 гг. ИВОВ II гр. Умер в г.Днепропетровск. (АКРУСОД, д.1160)

ПОГРЕБ Яков Абрамович, 11.11.1919 г. Урож.: г.Днепропетровск. УБД: 06.1941-04.1944 гг. Умер 11.02.1986 г. в г.Днепропетровск. (АКРУСОД, д.147)

ПОДГУР Анатолий Израилевич, 1923 г. Урож.: г.Красноармейск, Жи-

томирская обл. Призв.: 1942 г. Учился в арт. уч-ще (г.Сталинград). К-р орудия 771 ап, СталФ. Был ранен. 06.1943-08.1945 гг. — 4 УФ. Окончил военно-полит. уч-ще (г.Харьков). К-н. Уволен в запас в 1961 г. в г.Днепропетровск. Работал воспитателем строит. уч-ща №7. Умер 22.05.1996 г. Похор.: кладб. пос.Игрень, г.Днепропетровск. (АСЕВИВД, с.27)

ПОДКАНТОР Наум Нафтулович, 1917 г. УБД: 06.1941-09.1945 гг. Умер в г.Днепропетровск. (АБРУСОД, д.3126)

ПОДНОС Залман Меерович, 25.03.1915 г. Урож.: г.Днепропетровск. УБД: 06.1941-05.1945 гг. ИВОВ II гр. Умер 12.09.1990 г. в г.Днепропетровск. (АЖРУСОД, д.1057)

ПОДОБРЯНСКИЙ Илья Зиновьевич (Зямович), 08.01.1924 г. Урож.: г.Днепропетровск. Призв.: 09.1942 г. УБД. Ст. с-т. Мех.-водитель танка Т-34 213тбр. ЦФ, 3 УФ; шофер 17 ВА. Был ранен. ИВОВ II гр. Работал в г.Днепропетровск шофером автобазы Минтяжстроя. Умер 24.03.1999 г. в г.Бат Ям (Израиль). (АСЕВИВД, с.27)

ПОКИДАЙЛО Борис Лейбович, 20.04.1904 г. Урож.: с.Ново-Украинка, Кировоградская обл. УБД: 08.1941-05.1945 гг. Ранен. Умер в г.Днепропетровск. (АКРУСОД, д.1269)

ПОЛЕВАНСКИЙ Наум Львович, 1915 г. Урож.: г.Днепропетровск. Л-т. Погиб в бою в 1941 г. (КПК, с.461)

ПОЛЕВОЙ Абрам Исаакович, 07.07.1910 г. УБД: 06.1941-02.1945 гг. Умер в г.Днепропетровск. (АБРУСОД, д.1165)

ПОЛИЩУК Иосиф-Лейб Гершкович, 1899 г. УБД: 23.06.1941-05.1945 гг. Умер в 1976 г. в г.Днепропетровск. (АКГРУСОД)

ПОЛУШКИНА Роза Владимировна, 30.10.1924 г. Урож.: г.Кременчуг, Полтавская обл. Призв.: Аркадакский РВК, Саратовская обл., 14.07.1943 г. УБД. 1865 зен. ап ПВО, 42 зенитно-прожект. полк, 7 корпус ПВО, кр-ц-ст. прожекторист. Воевала на ЮФ, ЮЗФ. Демобилизована 23.06.1945 г. Работала в редакции газеты «Днепровская правда». Награды: орден Отечественной войны II ст., медали. ИВОВ II гр. Умерла 23.11.1994 г. в г.Днепропетровск. Похор.: кладб. пос.Шевченко, г.Днепропетровск. (АСЕВИВД, с.26)

ПОЛЯК Ицек Шулимович, 1902 г. Урож.: г.Каменец-Подольский, Украина. УБД: 06.1941-06.05.1944 гг. Умер в 1979 г. в г.Днепропетровск. (АКГРУСОД)

ПОЛЯКОВ Абрам Аронович, 1904 г. Урож.: г.Новоукраинка, Кировоградская обл. Призв.: Днепропетровский ГВК, 24.06.1941 г. УБД: 1941-1945 гг. К-н, нач. АХО военно-почтовой базы. Умер в 1955 г. в г.Днепропетровск. Похор.: старое кладб. (в настоящее время закрыто), г.Днепропетровск. (АСЕВИВД, с.26)

ПОМЕРАНЕЦ Илья-Мордух Аронович, 1911 г. УБД: 06.1942-05.1945 гг. Рядовой. Был в плену. ИВОВ III гр. Умер в 1989 г. в г.Днепропетровск. (ААРУСОД)

ПОНОРОВСКИЙ Исаак Ефимович, 23.09.1913 г. УБД: 03.1942-05.1945 гг. Умер 10.03.1988 г. в г.Днепропетровск. (АЖРУСОД, д.1680)

ПОНЧИК Павел Абрамович, 20.01.1908 г. Урож.: мест.Семеновка, Полтавская обл. УБД: 23.06.1941-05.1945 гг. С-т. Умер в г.Днепропетровск. (АКРУСОД, д.73)

ПОПОХ Григорий Вольфович, 1916 г. Урож.: пос.Полонное, Новоград-Волынский уезд, Волынская губ. УБД: 07.1942-10.1942 гг. 372сп, ЮЗФ. Рядовой. Умер в г.Днепропетровск. (АЖРУСОД, д.2637)

ПОРОЦКИЙ Григорий Израйлевич, 1919 г. Урож.: г.Днепропетровск. Призв.: Днепропетровский ГВК, 1939 г. К. Кр-ц. УБД: 1941-1945 гг. Демобилизовался в 1945 г. Работал в фотохудож. комбинате. Награды: орден Отечественной войны I ст., медаль «За оборону Киева», др. медали. В 1990 г. выехал на ПМЖ в Израиль. Умер 23.05.1991 г. Похор.: г.Нацарат-Иллит. (АСЕВИВД, с.26)

ПОРОЦКИЙ Исаак Ицкович, 1905 г. Урож.: г.Днепропетровск. В 1941 г. ушел добровольцем на фронт. УБД: 1941-1945 гг. После войны жил в г.Куйбышев, где и умер в 1965 г. (АСЕВИВД, с.27)

ПОРТНОВ Аркадий Борисович, 1915 г. УБД: 06.1941-05.1945 гг. Умер в г.Днепропетровск. (ААРУСОД)

ПОРТНОВ Израиль Аронович, 12.1901 г. УБД: 23.06.1941-21.10.1942 гг. и 13.03.1945-10.09.1945 гг. ИВОВ III гр. Умер в г.Днепропетровск. (АКРУСОД, д.1833)

ПОРТНОЙ Меер Хунович (Ханович), 1912 г. УБД: 06.1941-01.1943 гг. Умер в 1991 г. в г.Днепропетровск. (АИРУСОД, д.1375)

ПОРТНОЙ Хаскель Шмулевич, 25.03.1912 г. УБД: 07.1941-08.1943 гг. Умер в г.Днепропетровск. (АБРУСОД, д.494)

ПОРТЯНСКИЙ Борис Яковлевич, 1923 г. С 1931 г проживал в г.Днепропетровск. Призв.: Днепропетровский ГВК, 1941 г. Рядовой, стрелок. Пропал без вести 12.1942 г. в Сталинградской битве. (АСЕВИВД, с.20г)

ПОСВИНТЕР Исаак Израильевич, 1900 г. УБД: 08.1941-02.1944 гг. ИВОВ II гр. Умер в г.Днепропетровск. (АБРУСОД, д.347)

ПОСТИН Семен Моисевич, 1919 г. УБД: 06.1941-05.1945 гг. Рядовой. Умер в г.Днепропетровск. (ААРУСОД)

ПОТЛАХ Лев Исаакович, 1924 г. УБД: 25.08.1942-05.1945 гг. К-н. ИВОВ II гр. Умер в г.Днепропетровск. (ААРУСОД)

ПРАЧ (ПРАГ) Арон Моисеевич, 25.12.1893 г. Урож.: г.Ингулец, Днепропетровская обл. УБД: 06.1941-10.1942 гг. Умер 08.02.1963 г. в г.Днепропетровск. (АКРУСОД, д.2057)

ПРЕСКОВСКИЙ Леонид Нохимович, 15.12.1914 г. УБД: 1942-05.1945 гг. Умер в г.Днепропетровск. (АБРУСОД, д.1310)

ПРИВЕН Мендель Хаимович, 1907 г. Урож.: мест.Любар, Житомирская обл. Призв.: Днепропетровский РВК, г.Днепропетровск, 07.1941 г. Погиб в бою на ЛенФ в 1942 г. (АСЕВИВД, с.27)

ПРИВЛЕР Макс Давыдович, 1913 г. УБД: 03.1943-09.05.1945 гг. ИВОВ III гр. Умер 30.11.1977 г. в г.Днепропетровск. (АБРУСОД, д.677)

ПРИТКИН Марк Зеликович, 1921 г. УБД: 22.06.1941-15.02.1945 гг. Умер в г.Днепропетровск. (АБРУСОД, д.3122). По др. данным: пропал без вести 07.10.1941 г. (КПУ, т.3(2), с.430)

ПРИТЫКИН Борис Самойлович, 1912 г. УБД: 20.12.1942-05.1945 гг. Ст-на. Умер в г.Днепропетровск. (ААРУСОД)

ПРОМЫШЛЯНСКИЙ Айзик Мееро-вич, 21.01.1916 г. Призв.: Кировский РВК, г.Днепропетровск. УБД: 06.10.1941-05.1945 гг. ИВОВ II гр. Умер 16.09.1994 г. в г.Днепропет-ровск. (АЛРУСОД)

ПРОСКУРОВСКИЙ Ефим Тевеле-вич, 23.09.1926 г. Призв.: Красногвар-дейский РВК, г.Днепропетровск. УБД: 15.05.1944-05.1945 гг. Умер 09.11.1992 г. в г.Днепропетровск. (АЛРУСОД)

ПРУДНИКОВ Лев Иосипович, 1903 г. Урож.: г.Климовичи, Беларусь. Призв.: 06.1941 г. УБД: 1941-1944 г. Комис-сар. Был ранен и демобилизован по ранению в 1944 г. Умер в 1992 г. в г.Днепропетровск. (АСЕВИВД, с.27)

ПРУЖИНИН Исаак Захарович, 29.08.1899 г. УБД: 06.1941-02.1942 гг. ИВОВ III гр. Умер в г.Днепропет-ровск. (АБРУСОД, д.871)

ПРУСМАН Израиль Яковлевич, 1904 г. УБД: 07.1941-05.1945 гг. Умер в г.Днепропетровск. (АБРУСОД, д.583)

ПРУССАК Носан Шимонович, 10.11.1905 г. УБД: 07.1941-05.1945 гг. Умер в г.Днепропетровск. (АБРУСОД, д.610)

ПУКЛИС Леонид Моисеевич, 1918 г. Работал на Сталинской ж.д. УБД с 06.1941 г. Ст. л-т. ВолхФ. Погиб. (АПЖД)

ПШУЛЬ Моисей Львович, 1923 г. Урож.: г.Клинцы, Брянская обл., Рос-сия. Призв.: Кокандский РВК, Узбе-кистан, 05.1942 г. Рядовой. 17тп БрФ. Был ранен. ИВОВ II гр. После вой-ны работал художником-оформите-лем фотокомбината, г.Днепропет-ровск. Умер 07.11.1944 г. Похор.: кладб. пос.Клочко, г.Днепропетровск. (АСЕВИВД, с.27)

ПЬЯНИН Григорий Соломонович, 1921 г. Урож.: мест.Глусск, Беларусь. Призв.: г.Днепропетровск. Рядовой, стрелок. Пропал без вести в 1943 г. (СЕИВВ, т.7, с.321)

ПЯТЕРШТЕЙН. Студент Днепропет-ровского горного института. Погиб в бою при обороне Днепропетровска 06.08.1941 г. (КСУД, т.3, с.76)

Р

РАБИНЕР Юрий Ильич, 11.07.1898 г. Урож.: с.Каменка, Днепропетровская обл. В Красной Армии с 1919 г. УБД в гражданской и ВОВ. К-р части, пом. НШ сд, нач. управл. снабж. ВВС Красной Армии. Ген.-м-р интенд. сл. (07.03.1946 г.). Уволен в отставку 04.08.1952 г. Награды: ордена Ленина, 2 Красного Знамени, Отечественной войны I и II ст., Красной Звезды. Умер 18.11.1961 г. в г.Москва, где и похоронен. (СЕГ, с.170)

РАБИНОВИЧ Абрам Зельманович, 1911 г. Урож.: г.Кременчуг, Полтавская обл. Призв.: Днепропетровский ГВК, 06.1941 г. УБД. Рядовой, артиллерист. В 1943 г. тяжело ранен (ампутация руки). ИВОВ I гр. Умер 23.12.1990 г. в г.Днепропетровск. (АСЕВИВД, с.28)

РАБИНОВИЧ Вольф Нисонович, 24.12.1899 г. Урож.: г.Новомосковск, Днепропетровская обл. УБД: 08.1941-05.1945 гг. Умер 12.03.1983 г. в г.Днепропетровск. (АКРУСОД, д.684)

РАБИНОВИЧ Давид Наумович, 1884 г. Урож.: мест.Быхов, Могилевская обл., Беларусь. УБД: 07.1941-05.1945 гг. Умер в г.Днепропетровск. (АКРУСОД, д.66)

РАБИНОВИЧ Ефим Михайлович, 1912 г. УБД: 09.1944-05.1945 гг. Умер в г.Днепропетровск. (АИРУСОД, д.304)

РАБИНОВИЧ Исаак Григорьевич, 20.07.1907 г. УБД: 06.1941-05.1945 гг. Рядовой. Умер в г.Днепропетровск. (АБРУСОД). По др. данным: пропал без вести 30.10.1941 г. (ЦАМО, оп.18002, д.118, л.79)

РАБИНОВИЧ Исаак Евсеевич, 1915 г. Урож.: г.Днепропетровск. Призв.: Днепропетровский ГВК, 07.1941 г. УБД. Матрос. После войны проживал и работал в г.Днепропетровск. Умер в 1976 г. Похор.: Сурско-Литовское кладб., г.Днепропетровск. (АСЕВИВД, с.29)

РАБИНОВИЧ Исаак Овсеевич, 1914 г. УБД: 1943-05.1945 гг. Офицер. Умер в 1985 г. в г.Днепропетровск. (АКГРУСОД, д.933)

РАБИНОВИЧ Маврикий Самуилович, 22.02.1897 г. Урож.: с.Карагве, Верхоянский р-н, Якутия. УБД: 08.1941-24.01.1943 гг. Умер 26.09.1973 г. в г.Днепропетровск. (АКРУСОД, д.20)

РАБИНОВИЧ Несанель Ицкович, 01.08.1912 г. Урож.: г.Днепропетровск. Призв.: Днепропетровский ГВК, 07.1941 г. Воевал на СКФ, ЮЗФ, КалФ, 3 БФ. Гв. ст. техн.-л-т., нач. отд. техобслуживания. Умер 11.01.1975 г. в г.Днепропетровск. Похор.: кладб. Левобережный-3. (АСЕВИВД, с.28)

РАБИНОВИЧ Семен Наумович, 08.01.1924 г. Урож.: г.Ворошиловск, Ворошиловградская обл. УБД: 08.1941-05.1945 гг. Умер в г.Днепропетровск. (АКРУСОД, д.1332)

РАБИНОВИЧ Юзик Абрамович, 1922 г. Урож.: г.Днепропетровск. Призв.: Кировский РВК, г.Днепропетровск, 1940 г. Погиб в бою в первые месяцы войны. (АСЕВИВД, с.29)

РАБИНОВИЧ Яков Вульфович, 17.05.1919 г. УБД: 08.1941-05.1945 гг. Л-т. Умер в г.Днепропетровск. (ААРУСОД)

РАБИЧЕВ Владимир Исаакович, 23.02.1898 г. УБД: 1942-05.1945 гг. Умер 08.09.1972 г. в г.Днепропетровск. (АЖРУСОД, д.1503)

РАБКИН Израиль Вульфович, 02.05.1908 г. Урож.: г.Днепропетровск. УБД: 06.1941-10.1941 гг. Умер 19.12.1995 г. в г.Днепропетровск. (АКРУСОД, д.1265)

РАВИКОВИЧ Вульф Меерович, 1899 г. Урож.: г.Днепропетровск. УБД: 06.1941-05.1945 гг. К-н. Умер 31.03.1974 г. в г.Днепропетровск. (АБРУСОД)

РАВИКОВИЧ Петр Борисович, 1893 г. УБД: 1943-1945 гг. ИВОВ. Умер в г.Днепропетровск. (АЖРУСОД, д.1418)

РАГИНСКИЙ Яков Иосифович, 1908 г. УБД: 30.07.1941-05.1945 гг. Умер в г.Днепропетровск. (АЖРУСОД, д.1356)

РАДЗИНСКИЙ Шлёма Яковлевич, 1910 г. Урож.: г.Днепропетровск. Призв.: Октябрьский РВК, г.Днепропетровск. УБД. Рядовой. Погиб в бою 10.1944 г. в Венгрии. (АСЕВИВД, с.28)

РАДИНОВСКИЙ Иосиф Давидович, 1905 г. УБД: 1942-05.1945 гг. Умер в 1978 г. в г.Днепропетровск. (АКГРУСОД, д.700)

РАДИНСКИЙ Юзик Семенович, 02.03.1910 г. Урож.: г.Брагин, Беларусь. УБД: 06.1941-05.1945 гг. Ефр. Освобождал г.Днепропетровск. ИВОВ. Умер 20.05.1997 г. в г.Днепропетровск. (АЖРУСОД, д.1110)

РАДОВИНЬСКИЙ Шлема Моисеевич, 28.02.1906 г. Урож.: г.Радомышль, Житомирская обл. УБД: 07.1941-10.1943 гг. Умер в г.Днепропетровск. (АКРУСОД, д.634)

РАЙДУН Соломон Юдкович, 20.05.1893 г. Урож.: с.Сталино, Днепропетровская обл. УБД: 13.04.1942-05.1945 гг. Умер 05.08.1974 г. в г.Днепропетровск. (АКРУСОД, д.396)

РАЙЗБЕРГ Александр Лейбович, 1908 г. Урож.: г.Житомир. Призв.: Октябрьский РВК, г.Днепропетровск, 1939 г. УБД. Рядовой, связист. 3 жд п., 26 ж.-д. бр. ЗапФ. Попал в плен, находился в лагере в Германии, г.Лукенвальд, 1943-1945 гг. После освобождения с 04.1945 г. по 11.1945 г. военный переводчик, в/ч 30240. После увольнения из армии жил в г.Киев. Работал ст. инженером-электриком. Умер в г.Киев 06.1983 г. Похор.: городское кладб., г.Киев. (АСЕВИВД, с.29)

РАЙК Моисей Давидович, 08.02.1916 г. УБД: 06.1941-01.1942 гг. Ст. с-т. ИВОВ III гр. Умер в г.Днепропетровск. (АЖРУСОД, д.1425)

РАЙС Израиль Маркович, 15.07.1912 г. Урож.: с.Порицк (Порецкое), Волынская обл. УБД: 05.11.1941-18.08.1942 гг. Умер 18.05.1986 г. в г.Днепропетровск. (АЖРУСОД, д.497)

РАЙХЛИН Семен Мордухович, 1903 г. УБД: 08.1942-05.1945 гг. Умер в г.Днепропетровск. (АЖРУСОД, д.1013)

РАЙХМАН Анатолий Яковлевич, 1896 г. Урож.: г.Днепропетровск. Призв.: Чкаловский ГВК, 25.02.1942 г. УБД: 1942-1945 гг. Рядовой, орудийный номер, 129 минп. Умер: г.Батуми (Грузия), 11.02.1979 г. (АСЕВИВД, с.29)

РАЙХМАН Самуил Соломонович, 1917 г. Урож.: пос.Ново-Воронцовка, Нововоронцовский р-н, Херсонская обл. До войны проживал в г.Днепропетровск. Призв.: Октябрьский РВК, г.Днепропетровск, 06.1941 г. Курсант, арт. техник, ст. инж.-л-т. УБД: 01.1942-05.1945 гг. Воевал на КалФ, 1, 2 ПрибФ. Уволен в запас 02.11.1945 г. Награды: орден Красной Звезды, медали. Работал инженером ин-та «Днепрогипрошахт». Умер 06.09.1969 г. Похор.: Запорожское кладб., г.Днепропетровск. (АСЕВИВД, с.28)

РАЙХМАН Ханан Иосифович, 04.08.1905 г. Урож.: г.Днепропетровск. УБД: 02.08.1942-05.1945 гг. Умер 06.1971 г. в г.Днепропетровск. (АЖРУСОД, д.1373)

РАЙХМАН Шлёма Ицкович, 28.08.1896 г. Урож.: г.Туров, Беларусь. УБД с 08.1941 г. ИВОВ II гр. Умер в г.Днепропетровск. (АБРУСОД)

РАЙЧУК Абрам Давыдович, 1899 г. Урож.: г.Новогрудок, Польша. Участник гражданской войны (1 Кон. Армия). С 1923 г. — в редакциях газет гг.Днепропетровск, Ростов-на-Дону. УБД в г.Севастополь. В 1942-1944 гг. редактор партизанской газеты в Крыму. Умер 05.06.1957 г. (АСЕВИВД, с.29а)

РАК Михаил Ефимович, 02.06.1899 г. Урож.: с.Ивановка, Винницкая обл. УБД с 08.1941 г. Умер в г.Днепропетровск. (АБРУСОД)

РАКИТСКИЙ Яков Маркович, 1906 г. УБД: 06.1941-05.1945 гг. Рядовой. Умер в г.Днепропетровск. (ААРУСОД)

РАПОПОРТ Арон Наумович, 23.10.1910 г. Урож.: г.Кременчуг, Полтавская обл. УБД: 11.1941-06.1944 гг. Умер в г.Днепропетровск. (АКРУСОД, д.438)

РАПОПОРТ Илья Маркович, 20.08.1894 г. Урож.: г.Речица, Гомельская обл., Беларусь. УБД: 1943-1945 гг. Умер в г.Днепропетровск. (АБРУСОД)

РАПОПОРТ Михаил Аронович, 1908 г. УБД: 07.1941-1944 гг. ИВОВ III гр. Умер в г.Днепропетровск. (АКГРУСОД, д.127)

РАПОПОРТ Юда Моисеевич, 1902 г. Урож.: г.Днепропетровск. Рядовой. Погиб 01.1945 г. (КПК, с.487)

РАПОПОРТ Янкель Мовшевич, 06.11.1910 г. Урож.: г.Днепропетровск. УБД: 06.1941-05.1945 гг. Умер 03.09.1985 г. в г.Днепропетровск. (АКРУСОД, д.57)

РАППОПОРТ Матвей Моисеевич, 12.03.1917 г. УБД: 06.1941-09.05.1945 гг. ИВОВ I гр. Умер в г.Днепропетровск. (АБРУСОД)

РАСИН Арий-Мовша Абович, 10.07.1908 г. Урож.: г.Днепропетровск. УБД: 10.1941-05.1945 гг. Умер 31.10.1970 г. в г.Днепропетровск. (АКРУСОД, д.385)

РАСКИН Зиновий Абрамович, 1891 г. УБД: 01.08.1941-05.1945 гг. Умер в г.Днепропетровск. (АКРУСОД, д.546)

РАТНЕР Борис Григорьевич, 1914 г. УБД: 06.1941-05.1945 гг. Умер в 1987 г. в г.Днепропетровск. (АКГРУСОД, д.1120)

РАТНЕР Давид Осипович, 01.07.1896 г. Урож.: г.Днепропет-

ровск. УБД: 14.08.1941-05.1945 гг. Умер в г.Днепропетровск. (АЖРУСОД, д.582)

РАТНЕР Наум Соломонович, 1914 г. УБД: 06.1941-07.1943 гг. Ст-на. Умер в 1995 г. в г.Днепропетровск. (ААРУСОД)

РАТНЕР Яков Семенович, 1923 г. УБД: 1943-05.1945 гг. ИВОВ III гр. Умер в 1990 г. в г.Днепропетровск. (АИРУСОД, д.589)

РАТУШНЫЙ Григорий Тимофеевич (Гедалий Тевельевич), 1905 г. Урож.: пос.Погребище, Винницкая обл. В г.Днепропетровск с 1927 г. Призв.: Октябрьский РВК, г.Днепропетровск, 06.1941 г. Участник обороны г.Днепропетровск. Войну окончил 05.1945 г. в Германии. После войны работал мастером, нач. цеха з-да «Красный металлист», г.Днепропетровск. Награды: орден Красной Звезды, медали. Умер 27.11.1975 г. Похор.: Сурско-Литовское кладб., г.Днепропетровск. (АСЕВИВД, с.28)

РАХЛИН Илья Абрамович, 1919 г. Мл. л-т. УБД. 2ск, 21А, СталФ, СтепФ, СЗФ. Награды: медаль «За отвагу». Умер в г.Днепропетровск. (АДЗМО)

РАХЛИН Наум Самойлович, 1927 г. До войны проживал в г.Днепропетровск. Призв.: Бийский РВК, Алтайский кр. Воевал на ДВФ, ТОФ. Матрос. Умер: г.Москва, 01.04.1979 г. (АСЕВИВД, с.29)

РАШБА Давид Шлёмович, 1885 г. До войны проживал в г.Днепропетровск. УБД с 08.1941 г. Пропал без вести на фронте. (АКГРУСОД, д.177)

РЕЖЕЦ Семен Залманович, 10.09.1914 г. Урож.: г.Днепропетровск. УБД: 02.1942-05.1945 гг. Умер 22.04.1985 г. в г.Днепропетровск. (АЖРУСОД, д.120)

РЕЗНИК Давид Юдкович, 1876 г. Пропал без вести 15.09.1942 г. (АБРУСОД)

РЕЗНИКОВ Абрам Самуилович, 25.12.1922 г. Урож.: г.Днепропетровск. УБД с 06.1941 г. ИВОВ III гр. Умер в г.Днепропетровск. (АБРУСОД)

РЕЗНИКОВ Григорий Семенович, 05.06.1921 г. УБД против Японии: 08.1945-09.1945 гг. Умер в г.Днепропетровск. (АБРУСОД)

РЕЗНИКОВ Ной Абрамович, 1906 г. Урож.: с.Куриловка, Верхнеднепровский р-н, Днепропетровская обл. УБД: 09.02.1942-16.06.1942 гг. Рядовой. Умер 06.04.1995 г. в г.Днепропетровск. (АЖРУСОД, д.849)

РЕЗНИКОВ Соломон Евсеевич, 21.03.1895 г. Урож.: г.Днепропетровск. УБД с 01.1943 г. Умер в г.Днепропетровск. (АБРУСОД)

РЕЗНИКОВ Файвель Шаевич, 1898 г. УБД: 06.1941-1944 гг. Военврач ЭГ. Умер в 1966 г. в г.Днепропетровск. (АКГРУСОД, д.603)

РЕЗНИКОВ Яков Абрамович, 1910 г. УБД: 06.1941-05.1945 гг. Умер в 1982 г. в г.Днепропетровск. (АКГРУСОД, д.795)

РЕЗНИЦКИЙ Наум Григорьевич, 1921 г. К. УБД: 1942-05.1945 гг. Рядовой. Умер в г.Днепропетровск. (АСРУСОД)

РЕЗНИЦКИЙ Яков Григорьевич, 1914 г. УБД: 1942-05.1945 гг. Рядовой. Умер в г.Днепропетровск. (АСРУСОД)

РЕЙДЕМАН Мендель Лейзерович, 1918 г. Призв.: Кировский РВК, г.Днепропетровск. УБД: 06.1941-05.1945 гг. Рядовой. ИВОВ II гр. Умер в г.Днепропетровск. (ААРУСОД)

РЕЙЗИН Моисей Фалькович, 1904 (1907) г. Урож.: с.Добрянка, Черниговская обл. Призв.: Гомельский ГВК, Беларусь. До войны проживал в г.Днепропетровск. УБД. Кр-ц, стрелок. Пропал без вести 02.1943 г. (ЦАМО, оп.1804, д.223, л.316; АЖРУСОД, д.1359)

РЕЙЗЛИН Меер Борисович (Борухович), 1911 г. Урож.: г.Гомель, Беларусь. Перед войной проживал в г.Днепропетровск. Призв.: Гомельский ГВК. УБД. Рядовой (по др. данным — с-т, к-р танка). Пропал без вести 05(07).1944 г. (ЦАМО, оп.18004, д.637, л.108; СЕИВВ, т.3, с.229)

РЕЙМЕР Илья Давидович, 15.03.1908 г. Урож.: г.Днепропетровск. УБД: 07.1941-12.1942 гг. Умер 28.03.1972 г. в г.Днепропетровск. (АБРУСОД)

РЕЙНЛИБ Лазарь Матвеевич, 1904 г. УБД: 1941-05.1945 гг. Умер в г.Днепропетровск. (АКГРУСОД, д.111)

РЕЛИН Эмиль Яковлевич, 13.11.1916 г. УБД: 01.1942-07.1943 гг. и 04.1944-05.1945 гг. Умер 10.1990 г. в г.Днепропетровск. (АБРУСОД)

РИВИН (РИВЛИН) Давид Львович, 05.10.1916 г. Урож.: г.Днепропетровск. УБД: 06.1941-05.1945 гг. Умер 29.01.1993 г. в г.Днепропетровск. (АЖРУСОД, д.323)

РИВКИН Бенцион Петрович, 1922 г. Урож.: г.Днепропетровск. Призв.: Днепропетровский ГВК. УБД. Рядовой. Пропал без вести. (АСЕВИВД, с.29)

РИВКИН Лев Соломонович, 1907 г. Урож.: г.Днепропетровск. Рядовой. Погиб 05.1944 г. (КПК, с.498)

РИВКИН Симон Гершкович, 22.12.1895 г. Урож.: г.Запорожье. УБД: 05.12.1942-11.1944 гг. Ефрейтор. ИВОВ III гр. Умер в г.Днепропетровск. (АБРУСОД)

РИПП Бенцион-Сруль Файвелевич, 1901 г. УБД: 08.1941-05.1944 гг. ИВОВ II гр. Умер 23.01.1991 г. в г.Днепропетровск. (АКРУСОД, д.484)

РИСКИН Моисей Львович, 02.01.1903 г. УБД: 08.1941-05.1945 гг. Умер 28.06.1967 г. в г.Днепропетровск. (АЖРУСОД, д.) 1320

РИСОВ Матвей Шаевич, 1913 г. Урож.: г.Днепропетровск. УБД: 06.1941-1944 гг. Умер в г.Днепропетровск. (АКРУСОД, д.194)

РИТТЕР Сергей Александрович, 07.10.1915 г. УБД: 06.1941-07.1944 гг. К-н. Умер 15.04.1994 г. в г.Днепропетровск. (АБРУСОД)

РИХШТЕЙН Григорий Бенционович, 1908 г. Урож.: Теплицкий р-н, Винницкая обл. Призв.: Рыбачинский РВК, 10.03.1942 г. УБД: 1942-1945 гг. Рядовой. ВВШ ПВО. Дивизион боевого обеспечения. Умер 31.05.1981 г. в г.Днепропетровск. Похор.: Левобережное кладб., г.Днепропетровск. (АСЕВИВД, с.29)

РИШИН Михаил Израильевич, 1898 г. УБД: 06.1941-05.1945 гг. М-р.

ИВОВ II гр. Умер в г.Днепропетровск. (АКГРУСОД, д.2)

РОБИНЗОН Михаил Израильевич, 10.06.1900 г. Урож.: с.Широкое, Днепропетровская обл. УБД с 15.10.1942 г. Умер 28.05.1963 г. в г.Днепропетровск. (АБРУСОД)

РОВЕНСКИЙ Гдалий Иосифович, 20.12.1906 г. Урож.: г.Верхнеднепровск, Днепропетровская обл. УБД: 10.01.1942-09.05.1945 г. Умер в г.Днепропетровск. (АЖРУСОД, д.629)

РОГАЛИН Иосиф Иосифович, 01.07.1917 г. Урож.: г.Днепропетровск. УБД: 06.1941-05.1945 гг. Умер в г.Днепропетровск. (АЖРУСОД, д.457)

РОГАЧЕВСКИЙ Михаил Михайлович, 06.07.1911 г. Урож.: г.Днепропетровск. УБД: 26.06.1941-09.05.1945 гг. ИВОВ III гр. Умер 12.04.1978 г. в г.Днепропетровск. (АБРУСОД)

РОГИНСКИЙ Авраам Ефимович, 1918 г. Призв.: 1939 г. УБД с 06.1941 г. П.полк. ЛенФ. Награды 2 орд. Красной Звезды, медали «За отвагу», «За боевые заслуги». Умер в г.Днепропетровск. (АДГИ)

РОГИНСКИЙ Лев Григорьевич, 1920 г. УБД: 06.1941-05.1945 гг. Умер 20.07.1998 г. в г.Днепропетровск. (АЖРУСОД, д.224)

РОГОВОЙ Давид Григорьевич, 15.12.1907 г. Урож.: г.Фастов, Киевская обл. УБД: 10.1943-05.1945 гг. Ст-на. Умер в г.Днепропетровск. (АБРУСОД)

РОДЗИНСКИЙ Давид Яковлевич, 21.04.1896 г. Урож.: г.Золотоноша, Черкасская обл. УБД: 08.05.1944-31.07.1944 гг. Умер 24.10.1991 г. в г.Днепропетровск. (АКРУСОД, д.1039)

РОДОВИЦКИЙ А. Моисеевич. Урож.: г.Днепропетровск. Призв.: Днепропетровский ГВК, 01.07.1941 г. Погиб в бою. (АЖРУСОД, д.1459)

РОДОВИЦКИЙ Л. Моисеевич. Урож.: г.Днепропетровск. Призв.: Днепропетровский ГВК, 05.08.1941 г. Погиб в бою в 1942 г. (АЖРУСОД, д.1459)

РОДОВИЦКИЙ Моисей Мейерович, 1900 г. Призв.: Октябрьский РВК, г.Днепропетровск, 02.08.1941 г. Погиб в бою. (АЖРУСОД, д.1459)

РОЖКОВ Абрам Самуилович, 1905 г. УБД: 06.1941-05.1945 гг. Умер в г.Днепропетровск. (АЖРУСОД, д.1485)

РОЗЕНБАУМ Александр Моисеевич, 1917 г. УБД: 08.1941-09.1944 г. Рядовой. Умер 31.05.1985 г. в г.Днепропетровск. (ААРУСОД)

РОЗЕНБЕРГ Геннадий Шаевич, 08.11.1923 г. УБД: 15.08.1941-07.1944 гг. ИВОВ III гр. Умер в г.Днепропетровск. (АБРУСОД)

РОЗЕНБЕРГ Григорий Исаакович, 1924 г. Призв.: 1941 г. УБД с 1941 г. Ст. л-т, зам. к-ра тб. ЗапФ, ВорФ, 1 УФ, 1 и 2 БФ. Награды: орд.: 2 Красного Знамени, 3 Отечественной войны, 2 Красной Звезды, медаль «За боевые заслуги». Умер в 1974 г. в г.Днепропетровск. (АДГИ)

РОЗЕНБЛАТ Семен Львович, 15.09.1918 г. УБД: 06.1941-05.1945 гг.

ИВОВ I гр. Умер 05.08.1998 г. в г.Днепропетровск. (АЖРУСОД, д.1256)

РОЗЕНБЛАТ Яков Григорьевич, 18.05.1912 г. Урож.: г.Золотоноша, Черкасская обл. УБД: 22.06.1941-15.07.1942 гг. Рядовой. Умер 12.12.1996 г. в г.Днепропетровск. (АБРУСОД)

РОЗЕНТАЛЬ Г.Г. Преподаватель Днепропетровского горного института. Погиб на фронте. (КСУД, т.3, с.79)

РОЗЕНФЕЛЬД Абрам Борисович. Урож.: г.Днепропетровск. Погиб в 1941 г. на фронте. (КСУД, т.3, с.79)

РОЗЕНФЕЛЬД Моисей Абрамович, 11.12.1924 г. УБД: 04.1942-05.1945 гг. Мл. л-т, СКФ, 1УФ. Умер 27.12.1995 г. в г.Днепропетровск. (АКРУСОД, д.1239)

РОЗЕНФЕЛЬД Моисей Яковлевич, 26.06.1909 г. Урож.: г.Днепропетровск. УБД: 06.1941-05.1945 гг. Умер в г.Днепропетровск. (АКРУСОД, д.666)

РОЗЕНФЕЛЬД Файвут Лейзерович, 21.04.1903 г. Урож.: г.Днепропетровск. УБД: 06.1941-05.1945 гг. ИВОВ III гр. Умер в 1959 г. в г.Днепропетровск. (АБРУСОД)

РОЗЕНФЛАЦ (РОЗЕНФЛЯНЦ) Иона Фишелевич, 22.05.1910 г. Урож.: г.Днепропетровск. УБД: 06.1941-05.1945 гг. Мл. л-т. Умер в г.Днепропетровск. (АБРУСОД)

РОЗЕНШТЕЙН Петр Абрамович, 1910 г. Урож.: г.Днепропетровск. УБД: 1942-24.04.1943 гг. Ст. с-т. ИВОВ III гр. Умер в г.Днепропетровск. (АБРУСОД)

РОЗЕНШУЛЕР Леонид Ефимович, 1920 г. Урож.: г.Станислав (Ивано-франковск). Призв.: Днепропетровский ГВК, 1941 г. Погиб на фронте. (АДИИТ)

РОЗИН Ханан Давидович, 17.01.1901 г. Урож.: г.Днепропетровск. УБД с 15.08.1941 г. Умер 03.07.1975 г. в г.Днепропетровск. (АБРУСОД)

РОЗОВ Яков Миронович, 20.07.1904 г. Урож.: с.Пришиб, Большой Токмаковский р-н, Запорожская обл. УБД: 27.12.1942-02.09.1945 гг. Умер 03.02.1961 г. в г.Днепропетровск. (АЖРУСОД, д.1051)

РОЗОВ Яков Юдкович, 20.02.1894 г. Урож.: г.Днепропетровск. УБД: 1942-1945 гг. Рядовой. Умер 20.09.1974 г. в г.Днепропетровск. (АБРУСОД)

РОЗОВСКИЙ Моисей Исаакович, 12.10.1906 г. Урож.: г.Синельниково, Днепропетровская обл. УБД: 06.1941-15.03.1945 гг. Умер 31.10.1994 г. в г.Днепропетровск. (АЖРУСОД, д.819)

РОЗУМОВ Изя Макеевич, 05.09.1919 г. УБД: 06.1941-05.1945 гг. Умер 18.03.1987 г. в г.Днепропетровск. (АЖРУСОД, д.287)

РОЙДШТЕЙН Мордух Майорович, 15.11.1923 г. Урож.: г.Днепропетровск. УБД: 09.08.1941-05.1945 гг. Умер в г.Днепропетровск. (АКРУСОД, д.1419)

РОЙЗИН Григорий Маркович, 17.08.1899 г. Урож.: мест.Ольгополь, Винницкая обл. УБД: 16.08.1941-01.1943 гг. ИВОВ III гр. Умер

15.04.1977 г. в г.Днепропетровск. (АБРУСОД)

РОЙЗМАН Исаак Абрамович, 19.10.1905 г. Урож.: г.Днепропетровск. УБД: 13.11.1941-10.04.1944 гг. ИВОВ III гр. Умер в г.Днепропетровск. (АБРУСОД)

РОЙТБЕРГ Михаил Борисович, 10.01.1894 г. Урож.: с.Цикановка, Винницкая обл. УБД: 15.08.1941-17.05.1942 гг. Умер в г.Днепропетровск. (АКРУСОД, д.1029)

РОЙТБУРГ Григорий Волькович, 04.01.1894 г. Урож.: пос.Степанцы, Киевская обл. УБД: 08.1941-05.1945 гг. Умер 02.02.1980 г. в г.Днепропетровск. (АКРУСОД, д.17)

РОЙТМАН Наум Соломонович, 1905 г. УБД: 07.1941-05.1945 гг. Капитан. Умер в 1997 г. в г.Днепропетровск. (ААРУСОД)

РОЙТМАН Фроим Хаймович, 08.01.1903 г. Урож.: Винницкая обл. УБД: 26.01.1942-09.1945 гг. Умер в г.Днепропетровск. (АКРУСОД, д.390)

РОМАНОВСКИЙ Абрам Беркович, 19.12.1898 г. Урож.: с.Тальное, Киевская обл. УБД: 08.1941-09.1944 гг. Умер в г.Днепропетровск. (АБРУСОД)

РОМЕРШТЕЙН Теодор Иосифович, 22.06.1902 г. УБД: 23.06.1941-08.04.1945 гг. Умер 30.11.1983 г. в г.Днепропетровск. (АЖРУСОД, д.658)

РОССИНСКИЙ Михаил Самойлович, 26.09.1927 г. Урож.: г.Днепропетровск. УБД: 17.12.1944-05.1945 гг. Умер 06.03.1989 г. в г.Днепропетровск. (АЖРУСОД, д.307)

РОТНЕР Павел Яковлевич, 15.01.1924 г. Урож.: г.Днепропетровск. УБД: 15.09.1944-05.1945 гг. Умер 05.10.1996 г. (АЖРУСОД, д.881)

РОТШТЕЙН Исаак Аронович, 1915 г. УБД: 06.1941-1943 гг. Ранен. ИВОВ II гр. Умер в г.Днепропетровск. (АКГРУСОД, д.879)

РОШАЛЬ Лев Гершович, 1903 г. УБД: 02.1942-05.1945 гг. Рядовой. Умер в г.Днепропетровск. (ААРУСОД)

РУБАНОВ Самуил Абрамович, 1895 г. УБД: 1943-05.1945 гг. Умер в 1960 г. в г.Днепропетровск. (АКГРУСОД, д.139)

РУБАШЕВСКИЙ Абрам Исаакович, 15.12.1911 г. Урож.: Покровский р-н, Днепропетровская обл. УБД: 06.1941-24.10.1942 гг. ИВОВ II гр. Умер 09.07.1982 г. в г.Днепропетровск. (АБРУСОД)

РУБИН Лев Григорьевич, 03.07.1915 г. УБД: 06.1941-14.09.1942 гг. Фельдшер. 71бао. Умер 28.10.1981 г. в г.Днепропетровск. (АЖРУСОД, д.38)

РУБИН Марк Хананович, 1900 г. УБД: 1942-05.1945 гг. Умер в 1986 г. в г.Днепропетровск. (АКГРУСОД, д.936)

РУБИНШТЕЙН Ефроим Яковлевич, 1906 г. УБД: 04.1942-06.1943 гг. Рядовой. ИВОВ II гр. Умер в 1992 г. в г.Днепропетровск. (ААРУСОД)

РУБИНШТЕЙН Самуил Лазаревич, 24.05.1924 г. УБД: 08.1942-05.1945 гг. Умер 17.01.1976 г. в г.Днепропетровск. (АКРУСОД, д.703)

РУВИНСКИЙ Исаак Янкелевич, 1892 г. УБД: 1941-1944 гг. Умер в 1972 г. в г.Днепропетровск. (АКГРУСОД, д.536)

РУВИНСКИЙ Михаил Степанович, 1927 г. УБД: 1944-05.1945 гг. Умер в 1999 г. в г.Днепропетровск. (АКГРУСОД, д.1715)

РУВИНСКИЙ Рафаил Абрамович, 1922 г. К. УБД: 06.1941-05.1945 гг. ИВОВ I гр. Умер в 1990 г. в г.Днепропетровск. (АИРУСОД, д.604)

РУДГАЙЗЕР Семен Петрович, 1909 г. УБД: 06.1941-05.1945 гг. Умер в 1968 г. в г.Днепропетровск. (АКГРУСОД, д.340)

РУДИВИЦКИЙ Лев Моисеевич, 1906 г. УБД: 08.1941-12.1941 гг. Умер в 1987 г. в г.Днепропетровск. (АИРУСОД, д.561)

РУДИНСКИЙ Михаил Исаакович, 20.08.1901 г. Урож.: Минская обл., Беларусь. УБД с 08.1941 г. Умер 01.01.1973 г. в г.Днепропетровск. (АБРУСОД)

РУДНИК Борис Моисеевич, 1906 г. УБД: 06.1941-05.1945 гг. ИВОВ III гр. Умер в г.Днепропетровск. (АКГРУСОД, д.885)

РУДОВСКИЙ Гершон Аврум-Лейбович, 06.02.1905 г. Урож.: г.Днепропетровск. УБД: 08.1941-05.1945 гг. Умер в г.Днепропетровск. (АКРУСОД, д.1016)

РУДШТЕЙН Владимир, 1910 г. Урож.: г.Днепропетровск. Призв.: Кировский РВК, г.Днепропетровск. Кр-ц, пулеметчик 514сп, 172сд. Погиб в бою 1942 г. Захор.: пос.Бельбек, г.Севастополь. (СЕИВВ, т.7, с.340)

РУЗИН Григорий Борисович, 1926 г. УБД: 26.02.1942-09.1943 гг. Рядовой. ИВОВ II гр. Умер в г.Днепропетровск. (ААРУСОД)

РУНИС Ефим Матвеевич, 1924 г. Урож.: г.Днепропетровск. УБД: 06.1941-07.1942 гг. ИВОВ II гр. Умер в г.Днепропетровск. (АКРУСОД, д.133)

РУТМАН Павел Абрамович, 1925 г. УБД: 1943-05.1945 гг. Рядовой. Умер в г.Днепропетровск. (АСРУСОД)

РУХОВИЧ Рафаэль Леонтьевич, 1898 г. Урож.: мест.Старован, Слуцкий р-н, Минская обл. УБД: 04.1044-05.1945 гг. 84 жд б-н, 27 ждбр, 2 УФ. Умер в г.Днепропетровск. (АКРУСОД, д.315)

РЫБКИН Зяма Семенович, 1908 г. УБД: 07.1941-03.1943 гг. Умер в 1987 г. в г.Днепропетровск. (АИРУСОД, д.544)

РЫБЫЛЬ Исаак Израильевич, 15.04.1910 г. Урож.: г.Днепропетровск. УБД: 07.1941-06.1943 гг. ИВОВ II гр. Умер в г.Днепропетровск. (АБРУСОД)

РЫВКИН Ефим Григорьевич, 1913 г. УБД с 07.1941 г. Рядовой. ИВОВ III гр. Умер 11.01.1971 г. в г.Днепропетровск. (АБРУСОД)

РЫНСКИЙ (РИНСКИЙ) Арон Борисович, 1900 г. Урож.: г.Черкассы, Киевская обл. До войны проживал в г.Днепропетровск. Ст-на. Убит в бою 22.09.1943 г. Похор.: ст.Курган, Краснодарский край. (АЖРУСОД, д.1321)

РЫСКИН Израиль Ицкович, 10.12.1908 г. Урож.: мест.Чериков, Могилевская обл., Беларусь. УБД с 06.1941 г. Умер 25.09.1996 г. в г.Днепропетровск. (АБРУСОД)

РЫТМАН Вольф Наумович, 1908 г. УБД: 11.1941-05.1945 гг. Умер в 1991 г. в. г.Днепропетровск. (АИРУСОД, д.686)

РЯБОВ Даниил-Давид Самойлович, 1909 г. УБД: 07.1941-12.1942 гг. Умер в г.Днепропетровск. (АКГРУСОД, д.1417)

РЯБОВИЦКИЙ Эль Моисеевич, 1922 (1923) г. Урож.: г.Тараща, Киевская обл. До войны проживал в г.Днепропетровск. УБД с 31.06.1941 г. Рядовой. Пропал без вести. (АЖРУСОД, д.1470)

С

САВИЦКИЙ Мордух Менахемович, 05.11.1902 г. Урож.: г.Кременчуг, Полтавская обл. УБД: 09.1941-05.1945 гг. Умер в г.Днепропетровск. (АКРУСОД, д.289)

САДОВЫЙ Антон Ефимович, 1924 г. УБД: 18.04.1944-05.1945 гг. Мл. с-т в/ч 393693. Умер 20.05.1999 г. в г.Днепропетровск. (АЖРУСОД, д.2467)

САКСОНОВ Семен Борисович, 05.09.1920 г. УБД: 06.1941-27.02.1945 гг. Умер 08.05.1995 г. в г.Днепропетровск. (АЖРУСОД, д.3091)

САЛЬКОВСКИЙ Яков Зальманович, 10.12.1912 г. Урож.: пос.Голосково, Одесская обл. УБД: 08.1944-04.1945 гг. Умер 15.03.1973 г. в г.Днепропетровск. (АБРУСОД)

САМАРСКИЙ Петр Иосифович, 26.11.1924 г. Урож.: Царичанский р-н, Днепропетровская обл. Ст. с-т. УБД: 28.08.1943-05.1945 гг. Умер в г.Днепропетровск. (АКРУСОД, д.4179)

САМОЙЛОВИЧ Нухим (Наум) Давыдович, 24.11.1911 г. Призв.: Красногвардейский РВК, г.Днепропетровск. УБД: 06.1941-12.03.1943 гг. Умер 20.04.1986 г. в г.Днепропетровск. (АЛРУСОД)

САНДАК Арон Давидович, 1923 г. УБД: 05.1942-05.1945 гг. Умер в 1991 г. в г.Днепропетровск. (АИРУСОД, д.1732)

САНДЛЕР Арон Давидович, 10.03.1895 г. Урож.: мест.Соболевка, Винницкая обл. УБД: 08.1941-09.05.1945 гг. Умер 28.12.1998 г. в г.Днепропетровск. (АБРУСОД)

САНДОВСКИЙ Елизар-Яков Иосифович, 14.12.1916 г. УБД: 12.1941-08.1943 гг. ИВОВ I гр. Умер 02.10.1981 г. в г.Днепропетровск. (АЖРУСОД, д.393)

САПОЖНИКОВ Борис Шмулевич, 1907 г. УБД: 1942-1943 гг. Рядовой. Умер в г.Днепропетровск. (АСРУСОД)

САПОЖНИКОВ Михаил Фишилевич, 1917 г. Урож.: г.Днепропетровск. Пропал без вести на фронте 04.1944 г. (АЖРУСОД, д.2770)

САПОЖНИКОВ Моисей Львович, 15.08.1911 г. УБД с 06.1941 г. Умер в г.Днепропетровск. (АБРУСОД)

САПОЖНИКОВ Цудик Маркович, 02.05.1911 г. Призв.: Аккермановский РВК, Орская обл. УБД: 15.07.1941-15.10.1942 гг. Умер 06.01.1990 г. в г.Днепропетровск. (АЛРУСОД)

САПОЖНИКОВ Я.Д. Студент Днепропетровского горного института. Погиб на фронте. (КСУД, т.3, с.81)

САТАНОВСКИЙ Ушер (Ошер) Эльевич, 25.01.1914 г. УБД: 06.1943-09.05.1945 гг. Умер 13.11.1985 г. в г.Днепропетровск. (АБРУСОД)

СВАТКО Михаил Иосифович, 1920 г. УБД: 1943-07.1944 гг. ИВОВ III гр. Умер в г.Днепропетровск. (АБРУСОД)

СВЕТ Израиль Моисеевич, 1903 г. УБД: 07.1941-05.1945 гг. Умер в 1967 г. в г.Днепропетровск. (АКГРУСОД, д.101)

СЕГАЛ Владимир Израильевич, 1924 г. Урож.: г.Днепропетровск. Призв.: Пермский ГВК, 1942 г. УБД: 09.1942-05.1945 гг. Рядовой. 307 мин.п. Четырежды ранен. ИВОВ II гр. Умер 07.12.1988 г. в г.Днепропетровск. Похор.: Сурско-Литовское кладб., г.Днепропетровск. (АСЕВИВД, с.31)

СЕГАЛ Илья Мордухович, 1926 г. УБД: 04.1945-05.1945 гг. Умер в 1997 г. в г.Днепропетровск. (АИРУСОД, д.2529)

СЕГАЛ Иосиф Хаимович, 28.11.1911 г. Урож.: с.Доброе, Николаевская обл. УБД с 06.1941 г. Умер в 1997 г. в г.Днепропетровск. (АБРУСОД)

СЕЛИТЕРНЫЙ Бер Ицкович, 20.09.1900 г. Урож.: г.Днепропетровск. Призв.: Днепропетровский ГВК. УБД. Ст. с-т, пехотинец. Тяжело ранен 23.11.1944 г. ИВОВ II гр. Умер 04.01.1982 г. в г.Днепропетровск. Похор.: Сурско-Литовское кладб., г.Днепропетровск. (АСЕВИВД, с.31)

СЕЛИТРИН Борис Исаакович (Бер Ицкович), 20.09.1900 г. Урож.: г.Днепропетровск. УБД: 08.1941-01.1945 гг. Ст-на. ИВОВ III гр. Умер в г.Днепропетровск. (АБРУСОД)

СЕМЕНИШИН Яков Иосифович, 1927 г. УБД: 03.1945-05.1945 гг. Рядовой. Умер в г.Днепропетровск. (АСРУСОД)

СЕРАДСКИЙ Юрий Зиновьевич, 1923 г. Урож.: г.Днепропетровск. Призв.: Октябрьский РВК, г.Днепропетровск, 07.1941 г. УБД. Был летчиком, танкистом, пехотинцем. Был ранен. Награды: ордена Красного Знамени, Славы III ст., Отечественной войны I ст., медали. После войны окончил строительный и полиграфич. ин-туты. Архитектор, гл. констр. треста «Днепроспецстрой», фотокорреспондент ряда газет. Умер осенью 2001 г. Похор.: г.Днепропетровск. (АСЕВИВД, с.24д)

СЕРДЮКОВ Шлёма Меер-Ицкович, 24.11.1906 г. УБД: 15.07.1943-

15.01.1944 гг. Рядовой. ИВОВ II гр. Умер в г.Днепропетровск. (АБРУСОД)

СЕРЕБРЯНИК Шулим Яковлевич, 10.03.1910 г. Урож.: г.Хмельницкий. УБД: 20.05.1942-02.12.1943 гг. Умер в г.Днепропетровск. (АКРУСОД, д.1429)

СЕРЫЙ Гедалий Ицкович, 1913 г. УБД: 06.1941-05.1945 гг. Рядовой. Умер в г.Днепропетровск. (АСРУСОД)

СЕХАН Лев-Берг Борисович, 1919 г. УБД: 06.1941-05.1945 гг. С-т. ИВОВ II гр. Умер в г.Днепропетровск. (ААРУСОД)

СИГАЛОВ Абрам Давидович, 1898 г. УБД: 08.1942-05.1945 гг. Умер в г.Днепропетровск. (АЖРУСОД, д.3028)

СИГИДИН Аба Давидович, 06.01.1905 г. Урож.: г.Днепропетровск. УБД: 06.1941-05.1945 гг. Умер 13.06.1976 г. в г.Днепропетровск. (АЖРУСОД, д.3582)

СИДЕЛЬНИКОВ Вульф Соломон-Иосифович, 14.12.1908 г. Урож.: г.Днепропетровск. УБД: 08.1941-09.1943 гг. Умер 08.06.1987 г. в г.Днепропетровск. (АБРУСОД)

СИМАНОВСКИЙ Борис Залманович, 20.01.1906 г. Урож.: г.Рогачев, Гомельская обл., Беларусь. УБД: 06.1941-05.1945 гг. Умер 30.12.1976 г. в г.Днепропетровск. (АЖРУСОД, д.4401)

СИМОНОВИЧ Михаил Васильевич, 1901 г. До войны проживал в г.Днепропетровск. УБД: 06.1941-1942 гг. Уволен по ранению. Умер в г.Днепропетровск. (АКРУСОД, д.1385)

СИНАГОФ Авраам Вениаминович, 27.10.1897 г. Урож.: г.Новомосковск, Днепропетровская обл. УБД с 07.1941 г. Умер в г.Днепропетровск. (АБРУСОД)

СИНДАКОВСКИЙ Мойша Эльевич, 11.09.1902 г. Урож.: г.Невель, Псковская обл., Россия. УБД: 22.11.1941-09.05.1945 гг. Умер 21.09.1980 г. в г.Днепропетровск. (АБРУСОД)

СИНСОК Яков Яковлевич, 08.03.1911 г. УБД. 177 гв.сп. Был ранен 11.04.1944 г. ИВОВ III гр. Умер в г.Днепропетровск. (АЖРУСОД, д.118)

СИНЯГОВСКИЙ Иосиф Матвеевич, 1919 г. УБД: 06.1941-05.1945 гг. Умер в г.Днепропетровск. (АИРУСОД, д.400)

СИРОТА Лев Соломонович, 1903 г. Урож.: г.Житомир. Призв.: Днепропетровский ГВК. К. УБД. Полк. ИВОВ II гр. Участник Парада Победы на Красной площади. После увольнения в отставку жил и умер в 1983 г. в г.Днепропетровск. Похор.: Запорожское кладб., г.Днепропетровск. (АСЕВИВД, с.31а)

СИРОТА Меер Ида-Лейбович, 20.10.1915 г. Урож.: г.Днепропетровск. УБД: 15.08.1941-05.1945 гг. Умер в г.Днепропетровск. (АЖРУСОД, д.718)

СИТНИЦКИЙ Яков Исаакович, 22.12.1907 г. УБД: 04.1943-09.05.1945 гг. ИВОВ II гр. Умер 25.05.1972 г. в г.Днепропетровск. (АБРУСОД)

СКВИРСКИЙ Израиль Янкелевич, 03.01.1909 г. Урож.: мест.Лысянка, Киевская обл. УБД: 06.1941-

05.1945 гг. Ст. л-т. 27сп. Умер в 1984 г. в г.Днепропетровск. (АБРУСОД)

СКЛЯР Мирон Захарович, 28.02.1899 г. Урож.: г.Ржищев, Киевская обл. УБД: 06.1941-05.1945 гг. Начмед ЭГ №1706. Умер в г.Днепропетровск. (АКРУСОД, д.1072)

СКОРУБСКИЙ Моисей Борисович, 1901 г. До войны проживал в г.Днепропетровск. Погиб на фронте 12.1942 г. (ААРУСОД)

СЛАВЕНЗОН Климентий Владимирович, 1909 г. Урож.: г.Никополь, Днепропетровская обл. До войны проживал в г.Днепропетровск, г.Киев. Призв.: Киевский ГВК, 07.1941 г. Погиб на фронте. (АСЕВИВД, с.31)

СЛАВЕНЗОН Эммануил Владимирович, 1920 г. Урож.: г.Никополь, Днепропетровская обл. До войны проживал в г.Днепропетровск, г.Харьков. Призв.: Харьковский ГВК, 1940 г. С-т, к-р танка. Воевал в Беларуси, где и погиб в бою 12.1942 г. (АСЕВИВД, с.31)

СЛАВСКИЙ Наум Яковлевич, 1913 г. УБД: 06.1942-05.1945 гг. Умер в 1982 г. в г.Днепропетровск. (АИРУСОД, д.835)

СЛОБОДСКИЙ Абрам Яковлевич, 1923 г. УБД: 1942-05.1945 гг. Рядовой. Умер в г.Днепропетровск. (АСРУСОД)

СЛОНИМЧУК Аркадий Иосифович, 1916 г. УБД: 22.08.1941-05.1945 гг. Рядовой. Умер 04.07.1989 г. в г.Днепропетровск. (ААРУСОД)

СЛУЦКЕР Исаак Ефимович, 1906 г. Урож.: г.Днепропетровск. Призв.: Днепропетровский ГВК, 07.1941 г. УБД. Пропал без вести в боях в Днепропетровской обл. 27.10.1943 г. (АСЕВИВД, с.31)

СЛУЦКЕР Яков Иосифович, 06.06.1919 г. Урож.: г.Днепропетровск. УБД: 06.1941-05.1945 гг. С-т. Умер в г.Днепропетровск. (АКРУСОД, д.2069)

СЛУЦКИЙ Моисей Залманович (Зельманович), 1897 г. УБД: 11.1941-05.1945 гг. Умер в 1972 г. в г.Днепропетровск. (АИРУСОД, д.328)

СЛУЦКИЙ Моисей Менахем-Ционович, 15.12.1915 г. Урож.: г.Днепропетровск. УБД: 15.08.1941-09.05.1945 гг. Умер в г.Днепропетровск. (АЖРУСОД, д.2009)

СЛУЦКИЙ Шулим Анисимович, 22.12.1900 г. УБД: 11.1941-05.1945 гг. Умер 21.10.1985 г. в г.Днепропетровск. (АЖРУСОД, д.550)

СЛЮСБЕРГ Илья Абрамович, 19.07.1908 г. Урож.: г.Днепропетровск. УБД: 06.1941-05.1945 гг. Умер 11.04.1986 г. в г.Днепропетровск. (АЖРУСОД, д.36)

СМЕЛЯНСКИЙ Исаак Израильевич, 1917 г. УБД: 06.1941-04.1943 гг. ИВОВ III гр. Умер в г.Днепропетровск. (АБРУСОД)

СМЕХОВ Арон Моисеевич, 1905 г. УБД: 15.11.1941-05.1945 гг. Мл. л-т. Умер 07.01.1966 г. в г.Днепропетровск. (ААРУСОД)

СМОЙЛОВСКИЙ Владимир Исаакович, 1922 г. УБД: 12.09.1941-01.1945 гг. ИВОВ III гр. Умер 18.04.1976 г. в г.Днепропетровск. (АКГРУСОД)

СМОЛЕНСКИЙ Исаак Израильевич, 18.08.1917 г. УБД: 15.07.1941-30.04.1943 гг. Матрос. ИВОВ III гр. Умер 09.03.1992 г. в г.Днепропетровск. (АБРУСОД)

СМУСЬ Давид Рувимович, 1916 г. Призв.: Ленинский РВК, г.Днепропетровск. УБД: 15.04.1944-05.1945 гг. Умер 05.03.1992 г. в г.Днепропетровск. (АЛРУСОД)

СМУШКИН Мендель Исаакович, 1898 г. Урож.: г.Полоцк, Беларусь (по др. данным — г.Днепропетровск). Призв.: Карагайский РВК, Пермская обл., 07.1941 г. УБД: 07.1941-1943 гг. Рядовой, танкист. Погиб в бою у д.Буденновка, Ростовская обл. (ЦАМО, оп.18004, д.341, л.66об.; АСЕВИВД, с.31)

СНИСАРЕНКО Вениамин Израильевич, 1896 г. УБД с 1942 г. ИВОВ II гр. Умер в г.Днепропетровск. (АКГРУСОД, д.305)

СОБЕЩАНСКИЙ Иосиф Францевич, 23.08.1923 г. УБД: 06.1944-05.1945 гг. Умер 01.06.1987 г. в г.Днепропетровск. (АБРУСОД)

СОБОЛЕВСКИЙ Семен Иосифович, 1924 г. УБД: 19.03.1942-12.08.1944 гг. ИВОВ II гр. Умер 14.11.1992 г. в г.Днепропетровск. (АЛРУСОД)

СОДОЛЕВСКИЙ Янкель Зальманович, 1906 г. УБД: 15.07.1941-15.08.1942 гг. ИВОВ III гр. Умер в 1979 г. в г.Днепропетровск. (АКГРУСОД)

СОЙФЕР Иосиф Яковлевич, 1902 г. Урож.: с.Романово, Дзержинский р-н, Житомирская обл. УБД: 06.1941-11.11.1942 гг. Рядовой. ИВОВ II гр. Умер 20.01.1979 г. в г.Днепропетровск. (АЖРУСОД, д.869)

СОКОЛИНСКИЙ Мордух Иосифович, 15.08.1915 г. УБД: 16.07.1942-05.1945 гг. С-т. Умер 07.1994 г. в г.Днепропетровск. (АКГРУСОД)

СОКОЛИНСКИЙ Юрий Иосифович, 1911 г. УБД: 06.1941-05.1945 гг. Рядовой. Умер в г.Днепропетровск. (АСРУСОД)

СОКОЛОВ Семен Яковлевич, 15.04.1912 г. Урож.: с.Б.Каневцы, Черкасская обл. УБД: 08.1941-05.1945 гг. Умер в г.Днепропетровск. (АБРУСОД)

СОКОЛОВ Файвель Вульфович, 05.02.1906 г. Урож.: г.Днепропетровск. УБД: 09.1941-05.1945 гг. 10сд, 372сд, ВолФ, ЛенФ. Умер в г.Днепропетровск. (АБРУСОД)

СОКОЛЬСКИЙ Самуил Давыдович, 1907 г. Урож.: с.Тесны, Гомельская обл. УБД: 08.07.1941-09.1945 гг. Умер в г.Днепропетровск. (АКРУСОД, д.698)

СОКОЛЬСКИЙ Яков Давидович, 14.08.1910 г. Урож.: с.Деряженки, Гомельская обл. УБД: 06.1941-05.1945 гг. Умер в г.Днепропетровск. (АКРУСОД, д.2468)

СОЛОВЕЙ Симха Беркович, 15.06.1915 г. УБД: 06.1941-26.10.1944 гг. Рядовой. Умер в г.Днепропетровск. (АКГРУСОД)

СОЛОВЕЙ Соломон Абрамович, 15.01.1896 г. Урож.: пос.Ново-Толочин, Могилевская обл., Беларусь. УБД: 17.07.1941-15.06.1942 гг. Рядовой, стрелок. 404сп. Умер в г.Днепропетровск. (АКРУСОД, д.1639)

СОЛОДКИЙ Александр Маркович (Шура Меерович), 1906 г. Урож.: с.Спиченцы, Плисковский р-н., Винницкая обл. В г.Днепропетровск с 1929 г. Призв.: Октябрьский РВК, г.Днепропетровск, 07.1941 г. Рядовой, сп. В боях с 08.1941 г. ЮЗФ, СтепФ, 2 УФ, ПрибФ. Войну окончил 05.1945 г. в Прибалтике. Работал котельщиком на з-де «Красный металлист». Награды: орден Отечественной войны II ст., медали. Умер 20.07.1986 г. Похор.: Сурско-Литовское кладб., г.Днепропетровск. (АСЕВИВД, с.30)

СОЛОДКИЙ Исаак Маркович (Меерович), 1904 г. Урож.: с.Спиченцы, Плисковский р-н., Винницкая обл. В г.Днепропетровск с 1928 г. Призв.: Октябрьский РВК, г.Днепропетровск, 07.1941 г. УБД с 09.1941 г. Ст. л-т, зам. ком. роты сп ЮФ, СтепФ, 1 и 2 УФ. Войну окончил 05.1945 г. Награды: орден Красной Звезды, медали «За отвагу», «За боевые заслуги» и др. Работал мастером на шахте в г.Торез, Донецкая обл. Умер в 1982 г. Похор.: г.Торез, Донецкая обл. (АСЕВИВД, с.30)

СОЛОДКИЙ Яков Маркович (Янкель Меерович), 1902 г. Урож.: с.Спиченцы, Плисковский р-н., Винницкая обл. В г.Днепропетровск с 1928 г. Призв.: Жовтневый РВК, г.Днепропетровск, 08.1941 г. УБД. ЗапФ, 1 УФ. Войну окончил 05.1945 г. в Чехословакии. После войны работал экспедитором в райторге. Награды: орден Отечественной войны II ст., медали. Умер 24.08.1987 г. Похор.: Сурско-Литовское кладб., г.Днепропетровск. (АСЕВИВД, с.30)

СОЛОДУХИН Абрам Аронович, 1908 г. УБД: 08.1941-09.05.1945 гг. ИВОВ II гр. Умер в г.Днепропетровск. (АБРУСОД)

СОЛОДУХИН Герш-Иосиф Аронович, 1895 г. Урож.: г.Днепропетровск. УБД: 01.06.1943-05.1945 гг. Умер в г.Днепропетровск. (АКРУСОД, д.2319)

СОЛОМОНОВ Наум Абрамович, 1912 г. УБД: 06.1941-07.1942 гг. Рядовой. Умер в г.Днепропетровск. (АБРУСОД)

СОЛОТНИК Иосиф Иосифович, 1909 г. Урож.: г.Днепропетровск. УБД: 06.1941-05.1945 гг. Рядовой. Умер в г.Днепропетровск. (АКРУСОД, д.1272)

СОМИНСКИЙ Илья Емельянович. Урож.: г.Днепропетровск. Ст. политрук. УБД. 253шавиап. Умер от ран 03.07.1941 г. (КПКП, с.252)

СОМИНСКИЙ Семен Давидович, 21.04.1898 г. УБД: 02.1942-05.1945 гг. Умер 21.05.1967 г. в г.Днепропетровск. (АБРУСОД)

СОМКО Дора Семеновна, 1904 г. УБД: 17.05.1942-06.1944 гг. Л-т. Умерла 05.1991 г. в г.Днепропетровск. (ААРУСОД)

СОРКИН Давид Файвулевич, 01.04.1910 г. УБД: 27.12.1941-02.01.1945 гг. Умер в 1988 г. в г.Днепропетровск. (АКГРУСОД)

СОРКИН Лев Беркович, 09.02.1903 г. Урож.: г.Днепропетровск. УБД: 02.1942-05.1945 гг. Умер 20.07.1986 г. в г.Днепропетровск. (АЖРУСОД, д.1742)

СОРОКИН Лазарь Наумович, 05.06.1912 г. УБД: 15.09.1941-05.1945 гг. Умер 01.01.1987 г. в г.Днепропетровск. (АЖРУСОД, д.311)

СОСНОВ Борис Зеликович, 1922 г. Урож.: г.Днепропетровск. Призв.: 1940 г. УБД. Рядовой. Погиб в бою 16.04.1944 г. (АЖРУСОД, д.4234)

СОСНОВСКИЙ Лейба Нухимович, 09.05.1900 г. Урож.: с.Городище, Киевская обл. УБД: 08.1941-09.1941 гг. Умер в г.Днепропетровск. (АБРУСОД)

СПЕКТОР Арон Маркович, 1907 г. УБД: 15.07.1942-05.1945 гг. Рядовой. ИВОВ II гр. Умер 15.07.1981 г. в г.Днепропетровск. (АЖРУСОД, д.2275)

СПЕКТОР Семен Яковлевич, 25.09.1909 г. Урож.: г.Дубосары, Молдавия. УБД: 08.1941-09.05.1945 гг. Ст. л-т. Умер в г.Днепропетровск. (АБРУСОД)

СПЕКТОР Яков Маркович, 20.03.1898 г. Урож.: г.Чигирин, Черкасская обл. УБД: 08.1941-05.1945 гг. Рядовой. ИВОВ II гр. Умер 11.12.1975 г. в г.Днепропетровск. (АБРУСОД)

СПИВАК Моисей (Матвей) Хаимович, 1908 г. УБД: 06.1941-05.1945 гг. Л-т. 305сд. Умер 10.04.1988 г. в г.Днепропетровск. (АБРУСОД)

СПИВАКОВ (СПИВАК) Меер (Михаил) Еремеевич, 1909 г. Урож.: г.Херсон. Проживал в г.Днепропетровск. Призв.: Кустанайский ОВК, Казахстан, 1943 г. УБД. Ст. л-т, к-р роты 742сп 164 сд. Погиб 05.08.1944 г. в бою у д.Чижуны, Литва, закрыв своим телом амбразуру дота, повторив подвиг А.Матросова. Захор.: брат. кладб. г.Арегола, Расейнский р-н, Литва. (КПД, т.I, с.314; АСЕВИВД, с.24)

СПИРИН Марк Захарович, 1909 г. УБД: 15.02.1942-09.05.1945 гг. Умер 28.07.1994 г. в г.Днепропетровск. (АЖРУСОД, д.2126)

СПРИКУНТ Израиль Наумович, 1919 г. Урож.: Украина. До войны проживал в г.Кривой Рог, где был в 1939 г. призван в армию. УБД с 06.1941 г. С-т, наводчик орудия. 7 отд. бр. мор. пех., БалФ. Погиб 22.12.1941 г. в Ленинградской обл. (КМПС, с.63)

СРЕДНЯК Яков Борисович, 1920 г. УБД: 06.1941-05.1945 гг. Л-т. Умер в 1990 г. в г.Днепропетровск. (АКГРУСОД)

СТАМБЛЕР Лев Михайлович, 04.12.1909 г. Урож.: г.Луганск. УБД: 10.1941-05.1945 гг. Умер в г.Днепропетровск. (АЖРУСОД, д.4118)

СТАРОБИНСКИЙ Эльхонон Нахимович, 08.08.1906 г. Урож.: г.Днепропетровск. УБД: 10.09.1942-05.1945 гг. Умер 12.08.1977 г. в г.Днепропетровск. (АЖРУСОД, д.925)

СТАРОДУБ Айзик Моисеевич, 1905 г. Урож.: г.Днепропетровск. Рядовой. Погиб 02.1944 г. (КПК, с.552)

СТАРОСЕЛЬСКИЙ Иосиф Борисович, 30.05.1906 г. УБД: 28.07.1941-25.12.1943 гг. Рядовой. ИВОВ I гр. Умер в г.Днепропетровск. (АКГРУСОД)

СТЕКЛОВ Илья Исаевич, 10.02.1902 г. Урож.: с.Старшевка, Шумяческий р-н, Смоленская обл. Призв.: Московский ГВК, 1941 г. УБД: 1941-1945 гг. К-р 961обс, 116ск. ЛенФ, 3 ПрибФ, 2 БелФ. П.полк. После войны проживал в г.Днепропетровск. Работал зам. нач. Облкинофикации. Умер в 1976 г. Похор.: Сур-

ско-Литовское кладб., г.Днепропетровск. (АСЕВИВД, с.31)

СТЕРЛИН Зяма Гершкович, 25.12.1899 г. Урож.: г.Чернигов. УБД: 08.1941-09.05.1945 гг. Умер в г.Днепропетровск. (АБРУСОД)

СТЕРЛИН Маркус Моисеевич, 1921 г. УБД: 07.1941-01.1942 гг. К. Ранен. ИВОВ III гр. Умер в г.Днепропетровск. (АКРУСОД, д.373)

СТЕФАНОВИЧ Владислав Иосифович, 08.06.1923 г. УБД: 15.08.1941-21.08.1942 гг. 32сд. ИВОВ III гр. Умер в г.Днепропетровск. 11.06.1997 г. (АЖРУСОД, д.2357)

СТОЛЬБЕРГ Моисей Фроимович, 1922 г. Урож.: г.Днепропетровск. Призв.: Красногвардейский РВК, г.Днепропетровск, 10.1940 г. Матрос ЧФ (г.Феодосия). Пропал без вести 08.1941 г. под г.Севастополь. (АСЕВИВД, с.30)

СТРАКОВСКИЙ Дмитрий Абрамович, 1918 г. УБД: 1942-05.1945 гг. Рядовой. Умер 22.08.1980 г. в г.Днепропетровск. (ААРУСОД)

СТРАХЕР Абрам Маркович, 1907 г. УБД: 06.1941-10.1943 гг. ИВОВ II гр. Умер в г.Днепропетровск. (АЖРУСОД, д.3106)

СТРЕШИНСКИЙ Давид Иосифович, 05.05.1899 г. Урож.: г.Речица, Гомельская обл., Беларусь. УБД: 08.1941-05.1945 гг. Умер 07.08.1999 г. в г.Днепропетровск. (АЖРУСОД, д.3817)

СТРИЖЕВСКИЙ Борис Абрамович, 26.03.1915 г. УБД: 05.08.1941-05.1945 гг. К-н м/с. Умер в г.Днепропетровск. (АКРУСОД, д.2396)

СТРИЖЕВСКИЙ Моисей Абрамович, 25.04.1906 г. Урож.: г.Смела, Черкасская обл. УБД: 25.06.1941-05.1945 гг. Умер 05.08.1983 г. в г.Днепропетровск. (АЖРУСОД, д.4177)

СТРИЖЕВСКИЙ Моисей Яковлевич, 1906 г. Урож.: г.Смела, Черкасская обл. До войны проживал в г.Днепропетровск. Призв.: Октябрьский РВК, г.Днепропетровск, 07.1941 г. УБД: 07.1941-05.1945 гг. Воздушный стрелок бомбардировщика. 2 УФ. После контузии переведен в БАО. После демобилизации возвратился в г.Днепропетровск. Умер в 1976 г. (АСЕВИВД, с.31)

СТУКАЛОВ Давид Аронович, 15.08.1903 г. Урож.: г.Могилев, Беларусь. До войны проживал в г.Днепропетровск. Призв.: Кировский РВК, г.Днепропетровск, 06.1941 г. УБД: 06.1941-05.1942 гг. Уволен после ранения. ИВОВ III гр. Умер 20.06.1979 г. в г.Днепропетровск. Похор.: Сурско-Литовское кладб., г.Днепропетровск. (АСЕВИВД, с.30)

СТУКАЛОВ Лев Аронович, 20.11.1912 г. Урож.: г.Могилев, Беларусь. Призв.: Хабаровский ГВК, 1937 г. П.полк. Служил на Дальнем Востоке, участвовал в боях с Японией с 08.1945 г. по 09.1945 г. С 1953 г. жил в г.Днепропетровск. Умер 11.06.1978 г. Похор.: Сурско-Литовское кладб., г.Днепропетровск. (АСЕВИВД, с.30)

СТУКИН Леонид Лазаревич, 11.01.1911 г. Урож.: с.Кислючи, Смоленская обл. УБД: 01.1942-08.01.1945 гг. Умер в г.Днепропетровск. (АЖРУСОД, д.2120)

СУКОННИК Михаил Абович, 23.03.1925 г. Урож.: г.Днепропетровск. Доброволец с 1942 г., рядовой. УБД: 1942-1943 гг. Имеет два ранения. Демобилизован в 1943 г. ИВОВ II гр. Работал на з-де «Криворожсталь». Награды: орден Отечественной войны I ст., медаль «За отвагу», др. медали. Умер в 1986 г. в г.Кривой Рог. (КМПС, с.67)

СУММ Давид Львович, 09.05.1909 г. Урож.: Кировоградская обл. УБД: 06.1941-09.1945 гг. Умер в г.Днепропетровск. (АКРУСОД, д.2439)

СУПИЦКИЙ Яков Меер-Абрам Ицкович, 22.08.1909 г. Урож.: г.Днепропетровск. УБД: 06.1941-09.1941 гг. и 07.1944-05.1945 гг. Рядовой. ИВОВ I гр. Умер 06.11.1988 г. в г.Днепропетровск. (АБРУСОД)

СУРДИН Михаил Абрамович, 1905 г. Урож.: г.Кривой Рог, Днепропетровская обл. До войны проживал в г.Кривой Рог и г.Днепропетровск. Призв.: Криворожский ГВК, 22.07.1941 г. Окончил спецшколу мл. к-ров, г.Грозный. УБД. Погиб в бою в 1943 г. (КМПС, с.68)

СУСНОВИЧ (СОСНОВИЧ) Юрий Михайлович, 1906 г. УБД: 06.1941-05.1945 гг. Умер в г.Днепропетровск. (АЖРУСОД, д.865)

СУХИН Илларион Ефимович, 07.04.1907 г. УБД: 06.1941-09.1941 гг. Умер в г.Днепропетровск. (АБРУСОД)

СУХОЙ Меер Ламелевич, 1919 г. До войны проживал в г.Днепропетровск. УБД. Погиб в 1941 г. в Брестской крепости. (АКГРУСОД, д.30)

СУШАНСКИЙ Бер Эвельевич, 1924 г. УБД: 13.07.1943-05.1945 гг. Мл. с-т., артиллерист. Умер 23.06.1987 г. в г.Днепропетровск. (АБРУСОД)

СЫСЕНКО Григорий Самойлович, 24.01.1914 г. УБД: 29.06.1941-15.08.1942 гг. Плен: 15.08.1942-15.05.1943 гг. Умер в г.Днепропетровск. (АЖРУСОД, д.3005)

СЫТНИК Илья Абрамович, 1905 г. УБД: 11.02.1942-28.05.1942 гг. Рядовой. Умер в г.Днепропетровск. (ААРУСОД)

Т

ТАБАК Вольф Львович, 1891 г. Урож.: мест.Сохновичи, Гродненская обл. УБД: 12.08.1941-12.01.1944 гг. Умер 12.03.1976 г. в г.Днепропетровск. (АЖРУСОД, д.110)

ТАВЕР Семен Мойшевич, 22.04.1920 г. УБД: 06.1941-05.1945 гг. Рядовой. Умер в г.Днепропетровск. (АКГРУСОД, д.884)

ТАЙЦ Алик Григорьевич, 1904 г. Урож.: г.Никополь, Днепропетровская обл. УБД: 03.02.1942-09.05.1945 гг. Умер 09.12.1978 г. в г.Днепропетровск. (АБРУСОД)

ТАЙЦ-ФРАДКИНА Агнесса Лазаревна, 1899 г. УБД: 08.1941-06.1942 гг. Врач. ЭГ №3775, ЭГ №4426. Умерла в г.Днепропетровск. (АЖРУСОД, д.846)

ТАЙЧЕР Владимир Ильич, 08.01.1896 г. УБД с 08.1941 г. Умер 18.08.1975 г. в г.Днепропетровск. (АБРУСОД)

ТАКСАР Марк Моисеевич, 1885 г. УБД: 08.1941-04.1945 гг. Умер в г.Днепропетровск. (АБРУСОД)

ТАЛАН Исаак Лейбович, 21.01.1903 г. Урож.: г.Чашники, Витебская обл., Беларусь. УБД: 11.1941-05.1945 гг. Умер в г.Днепропетровск. (АКГРУСОД)

ТАЛИС Арон Бенционович, 21.01.1904 г. Урож.: пос.Соломия, Хощеватский р-н, Одесская обл. УБД: 14.03.1942-05.1945 гг. Умер в г.Днепропетровск. (АЖРУСОД, д.1396)

ТАЛЛЕР Мендель Гершкович, 01.07.1922 г. Урож.: г.Днепропетровск. УБД: 06.1941-12.1943 гг. Умер 06.01.1992 г. в г.Днепропетровск. (АЖРУСОД, д.207)

ТАЛЬСКИЙ Ефим Шлёмович, 22.04.1914 г. Урож.: г.Днепропетровск. УБД: 26.06.1941-05.1945 гг. Умер 12.04.1986 г. в г.Днепропетровск. (АЖРУСОД, д.147)

ТАЛЬЯНСКИЙ Мирон Абрамович, 1910 г. Урож.: г.Кривой Рог, Днепропетровская обл. Призв.: Криворожский ГВК, 08.1941 г. Рядовой, стрелок. 144 гв. сп 49 гв. сд. Пропал без вести на фронте 10.1943 г. (КМПС, с.70)

ТАМАРКИН Айзик Янкелевич, 1894 г. Урож.: г.Днепропетровск. Призв.: Днепропетровский ГВК, 13.08.1941 г. УБД. Участник обороны г.Днепропетровск. Погиб в бою на ст.Лошкаревка, Днепропетровская обл. (АСЕВИВД, с.32)

ТАМАРКИН Сергей Александрович (Айзикович), 1925 г. Урож.: г.Днепропетровск. Призв.: Садовский РВК, Калмыцкая АССР, 1942 г. УБД. СталФ. Был ранен. После госпиталя — снова фронт. Погиб в бою при освобождении г.Днепропетровск, 09.1943 г. (АСЕВИВД, с.32)

ТАНКЛЕВСКИЙ Михаил Наумович, 23.09.1905 г. УБД с 07.1941 г. Умер 21.08.1987 г. в г.Днепропетровск. (АБРУСОД)

ТАПУАХ (ТЕПУАХ) Моисей Беркович, 1913 г. УБД: 08.1941-05.1945 гг. Умер в 1984 г. в г.Днепропетровск. (АИРУСОД, д.352)

ТАПУАХ Александр Моисеевич, 16.05.1916 г. УБД с 06.1941 г. Умер 13.05.1978 г. в г.Днепропетровск. (АБРУСОД)

ТАРАН Давид Шмулевич, 1910 г. УБД: 1942-1944 гг. Рядовой. Умер в 1984 г. в г.Днепропетровск. (ААРУСОД)

ТАСЛИЦКИЙ Борис Абрамович, 1916 г. УБД: 06.1941-05.1945 гг. Рядовой, сапер. 203сб-н 71сд. Умер в г.Днепропетровск. (АЖРУСОД, д.1601)

ТАУЗ Меер (Майор) Моисеевич, 1914 г. До войны проживал в г.Днепропетровск. УБД: 06.1941-05.1945 гг. Умер в г.Днепропетровск. (АКРУСОД, д.198). По др. данным: рожд. 1904 г. Погиб в бою 01.12.1942 г. (КПУ, т.3(1), с.594)

ТАУЗ Ханан Моисеевич, 1904 г. Урож.: г.Днепропетровск. Призв.: Микоян-Шокарский ГВК, 1942 г. УБД: 1942-1943 гг. Рядовой. ИВОВ II гр. Умер в 1980 г. в г.Днепропетровск. Похор.: кладб. пос.Клочко, г.Днепропетровск. (АСЕВИВД, с.32)

ТАХНЕР Давид Яковлевич, 1920 г. До войны проживал в г.Днепропетровск. УБД. В/ч 2390. Погиб в бою 19.08.1943 г. в г.Каменец-Подольский. (АЖРУСОД, д.1647)

ТЕВЕРОВСКИЙ Виктор Аронович, 09.1911 г. Урож.: с.Широкое, Днепропетровская обл. УБД: 01.1942-09.1945 гг. Умер в г.Днепропетровск. (АКРУСОД, д.868)

ТЕВЕРОВСКИЙ Иосиф Лейбович, 11.08.1898 г. УБД: 12.11.1943-09.05.1945 гг. ИВОВ II гр. Умер в г.Днепропетровск. (АБРУСОД)

ТЕЙТЕЛЬ Яков Исаакович, 30.06.1898 г. Урож.: г.Лохвица, Полтавская обл. УБД: 06.1941-05.1945 гг. Умер в г.Днепропетровск. (АЖРУСОД, д.1869)

ТЕМКИН Григорий Иосифович, 1918 г. УБД: 06.1941-05.1945 гг. Умер 09.07.1958 г. в г.Днепропетровск. (АЖРУСОД, д.1138)

ТЁМКИН Иосиф Шевелевич, 18.02.1916 г. УБД: 10.09.1941-05.1945 гг. Умер в г.Днепропетровск. (АКРУСОД, д.1087). По др. данным: рожд. 1914 г. Матрос. Пропал без вести в 1942 г. (ЦАМО, оп.1, д.124, л.310)

ТЕНЕНБАУМ Иосиф Моисеевич, 01.04.1920 г. Урож.: г.Прилуки, Черниговская обл. УБД: 15.02.1944-15.06.1944 гг. и 15.09.1944-09.05.1945 гг. Мл. л-т. Умер 18.10.1995 г. в г.Днепропетровск. (АБРУСОД)

ТЕНЕНБАУМ Франц Лейбович, 12.06.1909 г. УБД: 26.06.1941-05.1945 гг. Умер в г.Днепропетровск. (АЖРУСОД, д.1411)

ТЕНЕНБАУМ Яков Моисеевич, 26.12.1910 г. Урож.: пос.Граево, Белостокская обл., Польша. УБД: 11.1941-20.08.1943 гг. Умер 08.08.1994 г. в г.Днепропетровск. (АЖРУСОД, д.59)

ТЕПЛИЦКИЙ Анатолий Исаакович, 18.10.1922 г. Урож.: г.Днепропетровск. Призв.: 07.1941 г. УБД: 07.1941-09.1945 гг. Воевал под Сталинградом, на Курской дуге. Был тяжело ранен. После выздоровления — УБД против Японии, где вновь был ранен. Демобилизован в 1946 г. Жил и работал в г.Днепропетровск, умер в 1992 г. и похор. там же. (АСЕВИВД, с.32)

ТЕПЛИЦКИЙ Майор Соломонович, 1908 г. УБД: 07.1941-17.08.1942 гг. Умер в г.Днепропетровск. (АБРУСОД)

ТЕТЕНСКИЙ Михаил Израильевич, 1904 г. УБД: 06.1942-21.12.1942 гг. ИВОВ II гр. Умер в г.Днепропетровск. (АБРУСОД)

ТИМЧЕНКО Марк Иосифович, 01.04.1905 г. Урож.: с.Мишурин Рог, Днепропетровская обл. УБД: 07.1941-09.1942 гг. Умер 29.06.1976 г. в г.Днепропетровск. (АБРУСОД)

ТКАЧ Израиль Самойлович, 25.12.1902 г. Урож.: г.Днепропетровск. УБД: 09.1941-09.1945 гг. Умер в г.Днепропетровск. (АКРУСОД, д.787)

ТОВБИН Симон Нохимович, 17.07.1920 г. УБД: 15.07.1941-05.1945 гг. Л-т. Умер 12.09.1994 г. в г.Днепропетровск. (АЖРУСОД, д.887)

ТОГОБЕЦКИЙ Григорий Ефимович, 23.05.1926 г. УБД: 24.09.1943-05.1945 гг. Умер 17.05.1997 г. в г.Днепропетровск. (АЖРУСОД, д.1042)

ТОДРИН Израиль Моисеевич, 15.06.1905 г. Урож.: г.Днепропетровск. УБД с 06.1941 г. Умер в 1964 г. в г.Днепропетровск. (АБРУСОД)

ТОКАРЬ Василий Иосифович, 25.02.1916 г. Урож.: г.Днепропетровск. УБД: 06.1941-05.1945 гг. Ст. л-т. Умер 15.04.1996 г. в г.Днепропетровск. (АКРУСОД, д.1237)

ТОЛОШНЫЙ Михаил Маркович, 25.11.1927 г. Урож.: г.Днепропетровск. УБД: 27.11.1944-05.1945 гг. Умер 26.11.1999 г. в г.Днепропетровск. (АЖРУСОД, д.1266)

ТОЛЧИНСКИЙ Абрам-Шлёма Цудикович, 19.08.1896 г. Урож.: г.Лубны, Полтавская обл. УБД: 06.1941-11.1944 гг. Умер 14.05.1982 г. в г.Днепропетровск. (АБРУСОД)

ТОЛЧИНСКИЙ Михаил Семенович, 06.01.1915 г. УБД: 06.1941-05.1945 гг. Умер 27.04.1987 г. в г.Днепропетровск. (АЖРУСОД, д.204)

ТОМАШЕВ Исаак Давидович, 06.11.1923 г. Урож.: г.Днепропетровск. УБД: 15.02.1941-05.1945 гг. Рядовой. Умер 10.04.1995 г. в г.Днепропетровск. (АЖРУСОД, д.933)

ТОМАШЕВСКИЙ (ТОМАШПОЛЬСКИЙ) Исаак Леонидович, 21.07.1925 г. УБД: 09.1942-08.1944 гг. ИВОВ III гр. Умер в г.Днепропетровск. (АБРУСОД)

ТОНКОНОГИЙ Ефим Моисеевич, 17.02.1909 г. Призв.: Жовтневый РВК, г.Днепропетровск. УБД: 06.1941-05.1944 гг. Умер в 1982 г. в г.Днепропетровск. (АЛРУСОД)

ТОНКОНОГИЙ Михаил Маркович, 13.12.1918 г. Урож.: г.Днепропетровск. УБД: 06.1941-05.1945 гг. Умер 11.08.1980 г. в г.Днепропетровск. (АКРУСОД, д.441)

ТОПОРОВСКИЙ Яков Исаевич, 1903 г. Урож.: Верхне-Днепровский р-н, Днепропетровская обл. Призв.: 1941 г. УБД: 1941-1945 гг. Пехота, ст. л-т. Был ранен, контужен. Умер в 1963 г. в г.Днепропетровск. Похор.: Сурско-Литовское кладб., г.Днепропетровск. (АСЕВИВД, с.32)

ТОРГОВ Ефим Яковлевич, 15.09.1906 г. Урож.: мест.Кривое Озеро, Одесская обл. УБД: 09.1941-

04.1945 гг. Умер 30.03.1994 г. в г.Днепропетровск. (АЖРУСОД, д.506)

ТРАЙБЕР Абрам Моисеевич, 1905 г. Урож.: с.Излучистое, Сталиндорфский р-н, Днепропетровская обл. Призв.: 1941 г. УБД. Погиб в 1941 г. при обороне г.Днепропетровск. (АСЕВИВД, с.32)

ТРАЙБЕР Исаак Моисеевич, 1903 г. Урож.: с.Излучистое, Сталиндорфский р-н, Днепропетровская обл. Призв.: Сумской ГВК, 1941 г. Погиб в бою на Курской дуге 12.07.1943 г. (АСЕВИВД, с.32)

ТРАЙБЕР Лев Моисеевич, 1920 г. Урож.: с.Излучистое, Сталиндорфский р-н, Днепропетровская обл. Призв.: 1941 г. Танкист. Пропал без вести в 1942 г. (АСЕВИВД, с.32)

ТРАЙБЕР Лев Прокопович, 1896 г. Урож.: Днепропетровская обл. Рядовой. Погиб в бою 04.1944 г. (КПК, с.571)

ТРАЙБЕР Рахмиль Моисеевич, 1918 г. Урож.: с.Излучистое, Сталиндорфский р-н, Днепропетровская обл. Призв.: 1941 г. В боях за Кавказ получил тяжелое ранение и был комиссован. Умер в г.Енакиево, Донецкая обл., в 1990 г. (АСЕВИВД, с.32)

ТРАХТЕНБЕРГ Исаак Самойлович, 1903 г. УБД: 1942-09.1945 гг. Умер в г.Днепропетровск. (АКРУСОД, д.153)

ТРАХТЕНБЕРГ Исай Наумович, 24.01.1904 г. Урож.: г.Днепропетровск. УБД: 15.08.1941-01.04.1944 гг. Умер 04.02.1979 г. в г.Днепропетровск. (АЖРУСОД, д.632)

ТРАХТМАН Юрий Маркович, 1900 г. Урож.: г.Павлоград, Днепропетровская обл. Капитан, к-р бат. ап. Награды: орд. Отечественной войны I и II ст., медаль «За оборону Ленинграда». Погиб в бою юго-восточнее г.Берлин 28.04.1945 г., где и похоронен. (АСЕВИВД, с.32)

ТРЕГУБ Александр Иолович, 1922 г. Призв.: Днепропетровский ГВК, 1940 г. УБД: 06.1941-05.1945 гг. С-т, реактивная артиллерия. Умер в 2001 г. в Израиле. (АНИИТП)

ТРЕЙБИЧ Иосиф Лейбович, 1908 г. УБД: 10.1941-08.1944 гг. ИВОВ II гр. Умер в 1996 г. в г.Днепропетровск. (АИРУСОД, д.40, 1023)

ТРЕЙЧЕР Шлёма Гедольевич, 31.02.1904 г. Урож.: с.Ильинцы, Винницкая обл. До войны проживал в г.Днепропетровск. УБД: 1941-05.1945 гг. Умер в г.Днепропетровск. (АКРУСОД, д.1019)

ТРЕТЬЯК Борис Лазаревич, 16.06.1924 гг. Урож.: г.Днепропетровск. УБД: 03.1942-05.1945 гг. Умер 10.07.1978 г. в г.Днепропетровск. (АКГРУСОД)

ТРОЯНОВСКИЙ Абрам Моисеевич, 23.01.1914 г. Урож.: г.Днепропетровск. УБД: 06.1941-09.1944 гг. Умер в г.Днепропетровск. (АЖРУСОД, д.1532)

ТРУБНИКОВ Яков Моисеевич, 29.04.1912 г. УБД: 04.1942-05.1945 гг. Умер 01.1989 г. в г.Днепропетровск. (АБРУСОД)

ТУБИС Михаил Рувимович, 02.05.1917 г. Урож.: г.Днепропетровск. УБД: 06.1941-05.1945 гг. Умер 17.07.1980 г. в г.Днепропетровск. (АЖРУСОД, д.108)

ТУДЕР Иоханан Менахемович, 1915 г. Урож.: г.Днепропетровск. Ст-на. Погиб 11.1944 г. Похор.: Польша. (КПК, с.575)

ТУМАРИНСОН Берка Давидович, 08.07.1899 г. Урож.: Витебская обл. УБД: 05.07.1941-05.1945 гг. Умер в г.Днепропетровск. (АЖРУСОД, д.545)

ТУМИН Моисей Абрамович, 1899 г. Призв.: Кировский РВК, г.Днепропетровск. УБД: 08.1941-1944 гг. Умер в г.Днепропетровск. (ААРУСОД)

ТУНКЕЛЬ Шевель Янкелевич, 1891 г. Урож.: г.Бобруйск, Могилевская обл., Беларусь. УБД: 06.1941-09.1942 гг. Умер в г.Днепропетровск. (АБРУСОД)

ТУРОВСКИЙ Лейб Альтерович, 25.03.1910 г. Урож.: г.Днепропетровск. УБД с 06.1941 г. Умер в 1976 г. в г.Днепропетровск. (АБРУСОД)

ТЫЛИС Михаил-Абрам Иоселье-вич, 27.01.1914 г. УБД: 10.1941-05.1945 гг. ИВОВ III гр. Умер в г.Днепропетровск. (АБРУСОД)

У

УДОВ Наум Шаевич, 06.01.1905 г. Урож.: мест.Ольшана, Черкасская обл. УБД: 09.1941-05.1945 гг. Умер в г.Днепропетровск. (АКРУСОД, д.170)

УЛАНОВСКИЙ Аврам Моисеевич, 27.03.1924 г. Урож.: г.Днепропетровск. УБД: 08.1942-05.1945 г. Ст. л-т. 69 жд.п 45 жд.бр. ИВОВ II гр. Умер 18.07.1986 г. в г.Днепропетровск. (АКРУСОД, д.109)

УЛАНОВСКИЙ Лазарь Григорьевич, 28.07.1924 г. Урож.: г.Гайсин, Винницкая обл. УБД: 08.1942-05.1945 гг. Умер 12.04.1990 г. в г.Днепропетровск. (АБРУСОД)

УЛЬМАН Борис Маркович, 10.03.1902 г. Призв.: Ленинский РВК, г.Днепропетровск. УБД: 08.1941-05.1945 гг. П.полк. ИВОВ II гр. Умер в 1979 г. в г.Днепропетровск. (АЛРУСОД)

УЛЬТАН Ефим Абрамович, 29.09.1914 г. Урож.: г.Днепропетровск. УБД: 08.08.1941-05.1945 гг. Умер 15.03.1978 г. в г.Днепропетровск. (АЖРУСОД, д.300)

УЛЬЯНОВ Наум Григорьевич, 1911 г. Урож.: г.Кривой Рог, Днепропетровская обл. Рядовой. Погиб 01.1944 г. (КПК, с.579)

УМАНОВ Владимир Иосифович, 1912 г. Урож.: г.Днепропетровск. В

1933 г. направлен в воен. авиатехнич. школу. Ст. авиатехник 18 авиабр. Во время войны нач. техотдела 304 воен. базы. ЗакФ. УБД. М-р. Демобилизован в 1957 г. ИВОВ II гр. Умер 08.11.1993 г. в г.Днепропетровск. Похор.: Краснопольское кладб., г.Днепропетровск. (АСЕВИВД, с.33)

УМАНСКАЯ Гита Иосифовна, 17.01.1914 г. Урож.: г.Ромны, Полтавская обл. В г.Днепропетровск с 1925 г. Призв.: Кировский РВК, г.Днепропетровск, 07.1942 г. УБД: 05.1944-05.1945 гг. Политрук, ст. л-т 211сд 13А, 38А. БрФ. Зам. нач. госп. по п/части. 1 и 4 УФ. М-р. Работала преподават. в Днепропетровском Металлург. ин-те. Умерла 13.03.1978 г. Похор.: Сурско-Литовское кладб., г.Днепропетровск. (АСЕВИВД, с.33)

УМАНСКИЙ Александр Израильевич, 14.08.1903 г. Урож.: с.Братолюбовка, Кировская обл., Россия. УБД: 08.1941-10.1943 гг. Умер 15.01.1979 г. в г.Днепропетровск. (АБРУСОД)

УМАНСКИЙ Григорий Зеликович, 29.01.1918 г. Урож.: г.Днепропетровск. УБД: 15.10.1941-05.1945 гг. Умер в г.Днепропетровск. (АКРУСОД, д.177)

УМАНСКИЙ Лев Абрамович, 15.08.1904 г. Урож.: г.Звенигородка, Черкасская обл. УБД: 10.12.1941-09.05.1945 гг. Умер в 1996 г. в Днепропетровск. (АБРУСОД)

УМАНСКИЙ Марк Яковлевич, 1926 г. УБД: 01.08.1943-05.1945 гг. Ст. с-т. Умер в г.Днепропетровск. (АКГРУСОД)

УМАНСКИЙ Семен Яковлевич, 1907 г. УБД: 06.1942-05.1945 гг. Рядовой. Умер в г.Днепропетровск. (ААРУСОД)

УМАНСКИЙ Янкель Бениаминович, 1922 г. К. УБД: 08.1941-05.1945 гг. К-р роты 344сп. ИВОВ II гр. Умер в 1980 г. в г.Днепропетровск. (АИРУСОД, д.80)

УМИЦКИЙ (УТИЦКИЙ) Ефим Михайлович, 26.03.1920 г. Урож.: г.Днепропетровск. К. УБД. Умер в г.Днепропетровск. (АКРУСОД, д.263)

УРБИДЕР Леонид Семенович, 23.01.1927 г. УБД: 02.01.1945-05.1945 гг. Умер в 26.08.1993 г. в г.Днепропетровск. (АКГРУСОД)

УРИН Давид-Нохим Лейбович, 19.06.1898 г. Урож.: г.Днепропетровск. УБД: 08.1941-10.1942 гг. Умер в г.Днепропетровск. (АКРУСОД, д.124)

УРИЦКИЙ Лазарь Наумович, 1923 г. Призв.: Днепропетровский ГВК, 07.1941 г. УБД. Полк. ЗапФ. Награды: орд.: Красного Знамени, 2 Красной Звезды, медаль «За боевые заслуги». Умер в г.Нальчик (Россия). (АДГИ)

УСАЧ Зиновий Давидович, 1920 г. Рядовой. Погиб в 1941 г. Похор.: г.Днепропетровск. (КПК, с.581)

УСКОВ Александр Яковлевич, 05.02.1920 г. Урож.: г.Днепропетровск. УБД: 08.1941-09.1945 гг. Ст. л-т. Умер в г.Днепропетровск. (АКРУСОД, д.44)

Ф

ФАБРИКОВСКИЙ Илья Абрамович, 10.03.1890 г. Урож.: г.Днепропетровск. УБД: 05.1942-01.1944 гг. Ст. л-т м/с. ППГ №2177, ВолхФ. Умер в г.Днепропетровск. (АКРУСОД, д.71)

ФАЕРМАН Иосиф Исаакович, 10.01.1926 г. УБД: 10.1943-05.1945 гг. Умер в г.Днепропетровск. (АКРУСОД, д.584)

ФАЕРМАН Рувим Пейсахович, 10.02.1914 г. УБД: 10.1942-09.1944 гг. Умер в 1981 г. в г.Днепропетровск. (АБРУСОД, д.500)

ФАЕРОВИЧ Михаил Абрамович, 02.05.1923 г. УБД: 13.09.1941-05.1945 гг. Ст. с-т. Умер 18.06.1980 г. в г.Днепропетровск. (АЖРУСОД, д.709)

ФАЙБУСОВ Исхель Зорохович, 21.07.1907 г. УБД: 25.06.1941-05.1945 гг. Рядовой. Умер в г.Днепропетровск. (АБРУСОД, д.605)

ФАЙЕР Григорий Михайлович, 12.09.1901 г. Урож.: г.Днепропетровск. УБД с 1943 г. ИВОВ II гр. Умер в г.Днепропетровск. (АБРУСОД)

ФАЙН Павел Михайлович, 1925 г. УБД с 1943 г. Рядовой. ИВОВ III гр. Умер 16.12.1968 г. в г.Днепропетровск. (АЖРУСОД, д.75)

ФАЙНГОЛЬД Генех Элизарович, 17.03.1910 г. УБД с 22.07.1941 г. Умер в г.Днепропетровск. (АБРУСОД, д.253)

ФАЙНШМИДТ Вульф Лейзерович, 1902 г. УБД: 081941-10.1941 гг. Находился в плену: 10.1941-05.1945 гг. Умер 20.04.1980 г. в г.Днепропетровск. (АЖРУСОД, д.215)

ФАЙНШТЕЙН Вульф Львович, 11.12.1909 г. Урож.: г.Днепропетровск. УБД: 06.1941-09.1943 гг. ИВОВ II гр. Умер в г.Днепропетровск. (АЖРУСОД, д.130)

ФАЙНШТЕЙН Генрих Наумович, 1894 г. УБД: 12.08.1941-09.05.1945 гг. Умер 26.10.1964 г. в г.Днепропетровск. (АЖРУСОД, д.838)

ФАЙНШТЕЙН Семен Нахманович, 1900 г. УБД: 22.06.1941-05.1945 гг. Умер 07.04.1980 г. в г.Днепропетровск. (АЖРУСОД, д.125)

ФАЙТЕЛЬЗОН Григорий Исаакович, 1919 г. УБД: 06.1941-1945 гг. Умер в г.Днепропетровск. (АКГРУСОД, д.282)

ФАКСЕЛЬ Абрам Кисельевич, 24.02.1910 г. Урож.: мест.Торговцы, Киевская обл. УБД: 06.1941-05.1945 гг. Умер в 1994 г. в г.Днепропетровск. (АКРУСОД, д.647)

ФАЛЬБЕРГ Самуил Моисеевич, 1909 г. УБД: 06.1941-05.1945 гг. ИВОВ II гр. Умер в г.Днепропетровск. (АКГРУСОД, д.1787)

ФАЛЬКОВИЧ Исаак Семенович, 1914 г. Урож.: г.Гомель, Беларусь. До войны проживал в г.Днепропетровск. УБД. Пропал без вести в бою 04.1944 г. (АЖРУСОД, д.112)

ФАЛЬКОВИЧ Михаил Маркович, 29.08.1919 г. Урож.: г.Днепропетровск. Призв.: Днепропетровский ГВК. УБД: 06.1941-05.1945 гг. П.полк. ИВОВ II гр. Умер в г.Днепропетровск. (АКРУСОД, д.551)

ФАЛЬКОВСКИЙ Мендель Минашевич, 11.12.1916 г. Урож.: г.Днепропетровск. УБД: 06.1941-05.1945 гг. Умер 12.01.1988 г. в г.Днепропетровск. (АЖРУСОД, д.307)

ФАЛЬКУНСКИЙ Исаак Борисович, 25.12.1905 г. Урож.: г.Брагин, Гомельская обл. Беларусь. УБД с 06.1941 г. Умер в 1977 г. в г.Днепропетровск. (АБРУСОД)

ФАРБЕР Израиль Наумович, 1907 г. УБД: 06.1941-28.08.1943 гг. С-т. 6 гв.тп. Умер в г.Днепропетровск. (АЖРУСОД, д.872)

ФАРБМАН Яков Романович, 07.11.1905 г. УБД: 06.1941-05.1945 гг. ИВОВ III гр. Умер 06.03.1983 г. в г.Днепропетровск. (АКГРУСОД, д.258)

ФАСТОВСКАЯ Белла Абрамовна. Урож.: г.Днепропетровск. Рядовая. Погибла 09.1941 г. (КПК, с.587)

ФАСТОВСКИЙ Давид Абрамович, 1896 г. УБД: 08.1941-1944 гг. ИВОВ III гр. Умер в г.Днепропетровск. (АКГРУСОД, д.236)

ФЕЙГИН Михаил Абрамович, 29.12.1905 г. Урож.: г.Городня, Черниговская обл. Призв.: 06.1941 г. Гв. к-н, парторг. 205 гв. сп, 70 гв. сд. УБД. Трижды ранен. Награды: ордена Отечественной войны I и II ст., Красной Звезды, медаль «За отвагу» и др. Умер 25.02.1989 г. в г.Днепропетровск. (АБРУСОД; АСЕВИВД, с.35)

ФЕЙГИН Симон Аронович, 10.05.1919 г. УБД: 09.12.1942-05.1945 гг. Умер в г.Днепропетровск. (АКРУСОД, д.147)

ФЕЙТЛИЗЕР Матвей Ильич, 1909 г. УБД: 06.1941-05.1945 гг. М-р. Умер в г.Днепропетровск. (АСРУСОД)

ФЕЛЬДБЕРГ Софья Иосифовна, 1909 г. Урож.: с.Пятигоры, Белоцерковский р-н, Киевская обл. Призв.: Красногвардейский РВК, г.Днепропетровск, 06.1941 г. К-н м/с, зав. отд. прифронтового госп. №2941, 1 УФ. Дошла до Берлина. Награды: орден Отечественной войны II ст., медали. После войны работала в 7-й горбольнице, врач акушер-гинеколог. Умерла в 1994 г. в г.Днепропетровск. Похор.: Краснопольское кладб., г.Днепропетровск. (АСЕВИВД, с.35)

ФЕЛЬДГРАМ Альтер Лейбович, 1892 г. УБД: 08.1941-1943 гг. ИВОВ III гр. Умер в г.Днепропетровск. (АКГРУСОД, д.213)

ФЕЛЬДМАН Елизар Самойлович, 1909 г. Урож.: Саратовская губ., Россия. До войны проживал в г.Днепропетровск. Призв.: Московский ГВК, 06.1941 г. УБД: 07.1941-05.1945 гг. К-р батареи, к-н. После войны проживал и работал в г.Москва, где и умер в 1968 г. (АСЕВИВД, с.36)

ФЕЛЬДМАН Моисей Израильевич, 22.05.1910 г. Урож.: г.Днепропетровск. УБД: 29.06.1941-05.1945 гг. Умер в г.Днепропетровск. (АКРУСОД, д.44)

ФЕЛЬДМАН Самуил Лазаревич, 1874 г. Урож.: г.Сороки, Бессарабия. Окончил мед. ф-т универ-та, врач-хирург еврейской больницы, г.Киев. УБД в русско-японской войне (1904-1905 гг.), гражданской войне (1918-1922 гг.). Нач госп. Призв.: Октябрьский РВК, г.Днепропетровск, 25.06.1941 г. УБД: 1941-1945 гг. Нач.

отд. Ст. хирург ЭГ №1812, ЮФ, п.полк. м/с. Уволен 30.10.1945 г. Награды: ордена Отечественной войны II ст., Красной Звезды, медали. Работал в Днепропетровском мед. ин-те и 1-й гор. больнице. Умер в 1953 г. Похор.: Сурско-Литовское кладб., г.Днепропетровск. (АСЕВИВД, с.36)

ФЕЛЬДМАН Шимон Аронович, 18.07.1903 г. Урож.: г.Пинск, Беларусь. УБД с 07.1941 г. Умер 18.09.1976 г. в г.Днепропетровск. (АБРУСОД)

ФЕЛЬДМАН Элизар Шлёмович, 1906 г. УБД: 28.08.1941-18.08.1944 гг. 54сп. Ранен. ИВОВ II гр. Умер в г.Днепропетровск. (АКРУСОД, д.307)

ФЕЛЬДМАН Эмма Самойловна, 24.11.1925 г. Урож.: г.Днепропетровск. Призв.: 07.1941 г. Военврач хирургич. отд. ЭГ №3976 и №4852, ЗапФ, ПрибФ, 3 УФ. После войны проживала в г.Днепропетровск. Работала в 4-й поликлинике врачом. Награды: ордена Красной Звезды, Отечественной войны II ст., медали. Умерла 18.09.1955 г. в г.Днепропетровск. Похор.: Краснопольское кладб., г.Днепропетровск. (АСЕВИВД, с.35)

ФЕЛЬДУС Самуил Менделевич, 25.12.1900 г. Призв.: Черновицкий ГВК. УБД: 08.1944-05.1945 гг. ИВОВ II гр. Умер в 1998 г. в г.Днепропетровск. (АЛРУСОД)

ФЕЛЬДШЕР Яков Маркович, 1901 г. УБД с 07.1941 г. ИВОВ III гр. Умер в г.Днепропетровск. (АЖРУСОД, д.312)

ФЕРКЕЛЬ Даниил Борисович, 1905 г. Урож.: с.Подгороднее, Днепропетровская обл. Рядовой. Погиб 11.1943 г. (КПК, с.594)

ФЕРКЕЛЬ Фридель Захарович, 01.09.1901 г. Урож.: г.Днепропетровск. УБД: 07.1942-09.05.1945 гг. Гв. м-р. 67 гв.сп, 23 гв.сд. Умер в г.Днепропетровск. (АБРУСОД, д.230)

ФИАЛКОВ Владлен Исаакович. Урож.: г.Днепропетровск. Аспирант химико-технологического института. Погиб 08.1941 г. в боях по обороне г.Днепропетровск. (КСУД, т.3, с.90)

ФИДЕЛЕВ Грин-Хаим Лейзерович, 1911 г. УБД: 01.1942-05.1945 гг. Рядовой. ИВОВ. Умер в г.Днепропетровск. (ААРУСОД)

ФИЛЬШИНСКИЙ (ФИЛЬШТИНСКИЙ) Абрам Михайлович, 1909 г. Урож.: г.Днепропетровск. УБД. Погиб под Сталинградом 24.01.1943 г. Похор. в братской мог. (АКРУСОД, д.465)

ФИНГАРЕТ Абрам Матвеевич, 1903 г. УБД: 15.08.1941-05.1945 гг. Умер 27.04.1968 г. в г.Днепропетровск. (АБРУСОД, д.139)

ФИНГАРЕТ Александр Маркович, 21.07.1899 г. Урож.: г.Одесса. УБД с 08.1941 г. Умер 17.11.1972 г. в г.Днепропетровск. (АБРУСОД)

ФИНГЕРГУТ Лазарь Рувимович, 15.09.1908 г. УБД: 08.1941-19.10.1943 гг. Ст. с-т. Был ранен. Умер в г.Днепропетровск. (АЖРУСОД, д.731)

ФИНГЕРЕТ Иосиф Залманович, 1915 г. УБД: 15.12.1941-15.03.1943 гг. Умер в 1980 г. в г.Днепропетровск. (АКГРУСОД, д.892)

ФИНКЕЛЬ Аркадий Исаакович, 1925 г. УБД: 08.10.1943-05.1945 гг. Л-т. Умер в г.Днепропетровск. (ААРУСОД)

ФИНКЕЛЬ Яков Павлович, 1924 г. Урож.: г.Луганск. Призв.: Наманганский РВК, Узбекистан, 1942 г. П.полк. ИВОВ II гр. Трижды ранен. Умер в г.Днепропетровск. (АДГАСА)

ФИНКЕЛЬБЕРГ Вольф Юдович, 1916 г. УБД: 08.1941-20.01.1942 гг. С-т. Умер в г.Днепропетровск. (ААРУСОД)

ФИНКЕЛЬБЕРГ Иосиф Носенович, 09.05.1903 г. Урож.: с.Любичи, Черниговская обл. УБД: 07.1941-05.1945 гг. Умер 04.06.1969 г. в г.Днепропетровск. (АБРУСОД, д.43)

ФИШБЕЙН Арон Иосифович, 11.05.1903 г. Урож.: г.Пирятин, Полтавская обл. УБД: 06.1941-05.1945 гг. Умер в г.Днепропетровск. (АКРУСОД, д.364)

ФИШЕР Евгений Владимирович, 1921 г. К. УБД: 06.1941-05.1945 гг. Рядовой. Умер в г.Днепропетровск. (АСРУСОД)

ФИШЕР Ханан Савельевич, 1903 г. Урож.: Витебская обл., Беларусь. Призв.: Днепропетровский ГВК, 1925 г. УБД. Рядовой, сапер. Награды: орден Красной Звезды. После войны проживал в г.Днепропетровск. Умер в 1973 г. Похор.: Сурско-Литовское кладб., г.Днепропетровск. (АСЕВИВД, с.35)

ФЛАКС Исаак Абович, 1905 г. УБД: 08.1941-05.1945 гг. ИВОВ II гр. Умер в 1986 г. в г.Днепропетровск. (АИРУСОД, д.213)

ФЛЕЕР Герш Исаакович, 20.07.1893 г. Урож.: г.Днепропетровск. УБД: 11.1942-06.1944 гг. Умер 12.11.1977 г. в г.Днепропетровск. (АБРУСОД)

ФЛЕЙШМАН Пиня Вольфович, 12.10.1911 г. УБД: 09.1942-05.1945 гг. Умер в г.Днепропетровск. (АКРУСОД, д.575)

ФЛЕЙШМАН Яков Шлёмович, 1912 г. УБД с 14.08.1941 г. ИВОВ III гр. Умер в г.Днепропетровск. (АБРУСОД)

ФЛИГЕР Юрий Абрамович, 1917 г. Урож.: Украина. До войны проживал в г.Кривой Рог и г.Днепропетровск. УБД с 06.1941 г. К-р отделения 2ср 80 отд. сбр. Погиб в бою 04.05.1942 г. (КМПС, с.70)

ФОНТЕЙНИС Валентин Георгиевич, 15.03.1918 г. УБД: 19.06.1941-05.1945 гг. Умер 13.09.1995 г. в г.Днепропетровск. (АЖРУСОД, д.462)

ФРАДИН (ФРАДКИН) Михаил Львович, 07.02.1912 г. УБД: 26.06.1941-05.1945 гг. Умер 12.01.1993 г. в г.Днепропетровск. (АЖРУСОД, д.247)

ФРАДКИН Шая Залманович, 23.10.1899 г. Урож.: с.Фаевка, Черкасская обл. Призв.: Ленинский РВК, г.Днепропетровск, 08.1941 г. С-т, связист. СтепФ. Умер 02.11.1971 г. в г.Днепропетровск. Похор.: Кайдакское кладб., г.Днепропетровск. (АДГАСА)

ФРАЙМАН Соломон Израильевич, 04.12.1907 г. Призв.: Томашевский РВК, Краснодарский край. УБД: 10.1942-05.1945 гг. Умер 28.11.1972 г. в г.Днепропетровск. (АЛРУСОД)

ФРАЙНБЕРГ Израиль Давыдович, 1920 г. Студент ДИИТ. УБД. Пропал без вести в 1943 г. (АДИИТ)

ФРЕЙДЛИН Наум Яковлевич, 18.12.1924 г. Урож.: г.Днепропетровск. УБД: 03.07.1941-14.10.1941 гг. 8мсп, 8тд. Находился в плену: 14.10.1941-08.1945 гг. Умер 24.01.1988 г. в г.Днепропетровск. (АЖРУСОД, д.201)

ФРЕЙДЛИН Яков Моисеевич, 22.09.1900 г. УБД: 07.08.1941-05.1945 гг. Умер 18.08.1993 г. в г.Днепропетровск. (АЖРУСОД, д.182)

ФРЕЙЛИС Эсфирь Яковлевна, 15.01.1897 г. Урож.: Могилевская обл. УБД: 23.06.1941-05.1945 гг. М-р м/с. Умерла 11.03.1968 г. в г.Днепропетровск. (АЖРУСОД, д.906)

ФРЕЙМЕХЕР (ФРЕЙМАХЕР) Абрам-Симха Рувимович, 1900 г. УБД: 1942-05.1945 гг. Умер в г.Днепропетровск. (АКГРУСОД, д.647)

ФРЕЙЦИС Наум Давидович, 1906 г. УБД: 06.1941-05.1945 гг. Умер в 1994 г. в г.Днепропетровск. (АКГРУСОД, д.805)

ФРЕНКЕЛЬ Илья Аркадьевич, 1914 г. Рядовой. Пропал без вести на фронте 03.1944 г. (АЖРУСОД, д.882)

ФРИД Ария-Лейб Пейсахович, 1897 г. Урож.: г.Днепропетровск. Призв.: 06.1941 г. УБД: 07.1941-05.1945 гг. Рядовой. Ранен. ИВОВ II гр. Умер в 1979 г. в г.Днепропетровск. Похор.: Сурско-Литовское кладб., г.Днепропетровск. (АСЕВИВД, с.35)

ФРИД Израиль Львович, 15.03.1908 г. Урож.: г.Ворошиловград. УБД: 25.06.1941-05.1945 гг. Умер в г.Днепропетровск. (АКРУСОД, д.432)

ФРИД Ханан Абрамович, 14.04.1919 г. УБД: 06.1941-01.11.1941 гг. Рядовой. ИВОВ II гр. Умер 12.01.1988 г. в г.Днепропетровск. (АЖРУСОД, д.79)

ФРИДКИН (ФРАДКИН) Пинхус Хаймович, 1895 г. Урож.: мест.Паричи, Гомельская обл. УБД: 10.10.1941-05.1945 гг. Умер 07.08.1965 г. в г.Днепропетровск. (АБРУСОД, д.102)

ФРИДКИН Лазарь Хаймович, 1910 г. Призв.: Октябрьский РВК, г.Днепропетровск. УБД с 06.1941 г. 175сп. Был ранен. ИВОВ III гр. Умер в г.Днепропетровск. (АЖРУСОД, д.834)

ФРИДМАН Адольф Захарович, 05.06.1909 г. УБД: 1941-05.1945 гг. Подполковник, к-р д-на 219ап; НШ 37 гв.ап; НШ артиллер. 96ск. Умер в г.Днепропетровск. (АЖРУСОД, д.748)

ФРИДМАН Арон Мордухович, 1926 г. УБД: 1942-1944 гг. Рядовой. Умер в г.Днепропетровск. (ААРУСОД)

ФРИДМАН Виктор Шлёмович, 05.05.1904 г. Урож.: с.Терлица, Монастырский р-н, Винницкая обл. До войны проживал в г.Днепропетровск. Призв.: Красногвардейский РВК, г.Днепропетровск, 07.1941 г. УБД с 09.1941 г. СКФ, ст-на пулем. роты; ЗабФ, ст-на. Уволен 05.1946 г. в г.Днепропетровск, где работал гл. бухгалтером райпищеторга. Умер 22.02.1949 г. Похор.: Сурско-Литовское кладб., г.Днепропетровск. (АСЕВИВД, с.36)

ФРИДМАН Давид Хаимович, 25.06.1912 г. УБД: 08.1941-05.1945 гг. Умер в г.Днепропетровск. (АЖРУСОД, д.773)

ФРИДМАН Илья Григорьевич, 1912 г. УБД: 1944-05.1945 гг. Рядовой. Умер в г.Днепропетровск. (АСРУСОД)

ФРИДМАН Лев Самойлович, 1899 г. Призв.: Днепропетровский ГВК, 06.1941 г. Пропал без вести на фронте 10.1941 г. (АЖРУСОД, д.84)

ФРИДМАН Моисей Иоселевич, 19.09.1915 г. УБД: 07.1941-05.1945 гг. Умер 14.06.1979 г. в г.Днепропетровск. (АЖРУСОД, д.940)

ФРИДМАН Рувим Яковлевич, 07.06.1925 г. Урож.: г.Днепропетровск. УБД: 12.1942-05.1945 гг. Умер 03.08.1989 г. в г.Днепропетровск. (АКРУСОД, д.499)

ФРИДМАН Соломон Давыдович, 1894 г. Урож.: г.Бобруйск, Беларусь. До войны проживал и работал в Одесской обл., в г.Днепропетровск и в г.Кировоград. УБД в войне с Финляндией. К-н. Затем служил в войсках МВД. Последняя должность нач. НКВД г.Кировоград, м-р. Был репрессирован и расстрелян в 1939 г. В 1954 г. был реабилитирован. (АСЕВИВД, с.36)

ФРИДМАН Соломон Идальевич, 26.05.1907 г. УБД: 15.07.1941-05.1945 гг. Был ранен. Умер 01.12.1973 г. в г.Днепропетровск. (АЖРУСОД, д.866)

ФРИДМАН Хаим Лазаревич, 11.01.1911 г. Урож.: г.Ставрополь, Россия. УБД: 07.1943-07.1944 гг. Л-т 194зенап. Умер в 1978 г. в г.Днепропетровск. (АБРУСОД, д.487; АСЕВИВД, с.27в)

ФРИДСОН Вольвер Шмульевич, 1912 г. Урож.: г.Херсон. Призв.: Днепропетровский ГВК, 1941 г. УБД. Уволен из армии 05.1945 г. Умер в 1985 г. в г.Кентау (Казахстан), где и похоронен. (АСЕВИВД, с.36)

ФРИДСОН Израиль (Игорь) Шмульевич, 22.09.1917 г. Урож.: г.Херсон. С 1925 г. проживал в г.Днепропетровск. Призв.: Днепропетровский ГВК, 1941 г. УБД. С-т, оружейный мастер. ИВОВ II гр. Умер в 1991 г. в г.Днепропетровск. (АСЕВИВД, с.36)

ФРИДСОН Исаак Шмульевич, 1919 г. Урож.: г.Херсон. В г.Днепропетровск с 1925 г. Призв.: Днепропетровский ГВК, 07.1941 г. УБД. Пограничник. Уволен в 1945 г. Умер в 1977 г. в Крыму. (АСЕВИВД, с.36)

ФРИДСОН Мойша Шмульевич, 1923 г. Урож.: г.Херсон. С 1925 г. проживал в г.Днепропетровск. Пограничник. Уволен в 1945 г. Умер в 1987 г. в г.Кишинев (Молдавия), где и похоронен. (АСЕВИВД, с.36)

ФРИДСОН Шлёма Шмульевич, 1913 г. Урож.: г.Херсон. С 1925 г. проживал в г.Днепропетровск. Призв.: 1942 г. УБД. Капитан. ИВОВ I гр. Уволен в запас 08.1945 г. Умер в 1983 г. в г.Хабаровск (Россия), где и похоронен. (АСЕВИВД, с.36)

ФРИДШОН Лев Самойлович, 1913 г. До войны проживал в г.Днепропетровск. УБД с 06.1941 г. Пропал без вести 10.1941 г. (АЖРУСОД, д.837)

ФРИШМАН Абрам Шаевич, 12.06.1910 г. Урож.: г.Днепропетровск. УБД: 24.06.1941-05.1945 гг. Умер в г.Днепропетровск. (АБРУСОД, д.173)

ФРОИМБЕРГ Моисей Лазаревич, 11.01.1903 г. УБД: 06.1941-05.1945 гг. 598ап, 74сд, 131мп. Умер 20.05.1959 г. в г.Днепропетровск. (АЖРУСОД, д.975)

ФУКС Абрам Аронович, 24.03.1907 г. Урож.: мест.Макарово, Киевская обл. УБД: 28.04.1944-27.07.1944 гг. ИВОВ III гр. Умер в г.Днепропетровск. (АБРУСОД, д.522)

ФУКС Михаил Львович, 22.05.1910 г. Урож.: г.Павлоград, Днепропетровская обл. УБД с 06.1941 г. Л-т 16спец. авиап. Умер 29.07.1987 г. в г.Днепропетровск. (АБРУСОД, д.544)

ФУКСМАН Мирон Моисеевич, 02.02.1900 г. Урож.: г.Овруч, Житомирская обл. УБД: 04.08.1942-05.1945 гг. Мл. с-т. Умер в 1979 г. в г.Днепропетровск. (АБРУСОД; АСЕВИВД, с.27б)

ФУРМАНСКИЙ Аврум-Дувид Пинхусович, 1901 г. УБД: 1942-05.1945 гг. Умер 01.06.1982 г. в г.Днепропетровск. (АБРУСОД, д.428)

ФУРМАНСКИЙ Иосиф Петрович, 1910 г. Урож.: г.Павлоград, Днепропетровская обл. Проживал в г.Павлоград и г.Днепропетровск. Работал зав. Книготоргом. УБД с 06.1941 г. Политрук роты, сд. Погиб в бою 09.02.1943 г. в Краснодарском кр., где и похоронен. (КМПС, с.81)

ФУРСОВ Григорий Моисеевич, 17.10.1909 г. Урож.: г.Днепропетровск. УБД: 06.1944-03.1945 гг. Умер 11.04.1992 г. в г.Днепропетровск. (АЖРУСОД, д.332)

ФУРТА Михаил Ефимович, 1909 г. УБД: 06.1941-1944 г. Умер в г.Днепропетровск. (АКГРУСОД, д.630)

ФУРШТЕЙН Самуил Яковлевич, 24.07.1901 г. Урож.: г.Павлоград, Днепропетровская обл. УБД: 09.1941-05.1945 гг. Умер 11.03.1984 г. в г.Днепропетровск. (АЖРУСОД, д.46)

Х

ХАВКИН Лев Эммануилович, 1897 г. УБД: 06.1941-1942 гг. Рядовой. ИВОВ II гр. Умер в г.Днепропетровск. (АКГРУСОД, д.128)

ХАВКИН Соломон Аронович, 1913 г. Урож.: с.Бохань, Быховский р-н, Могилевская обл., Беларусь. Призв.: 1940 г. (после окончания Днепропетровского мед. ин-та). УБД: 06.1941-05.1945 гг. М-р м/с. После демобилизации в 1968 г. жил и работал в г.Днепропетровск. Умер в 1982 г. в г.Таллин, где и похоронен. (АСЕВИВД, с.37)

ХАЗАК (ХАЗАН) Шая Лазаревич, 02.08.1897 г. Урож.: г.Орша, Витебская обл., Беларусь. УБД: 15.06.1941-07.11.1944 гг. Умер в г.Днепропетровск. (АКРУСОД, д.275)

ХАЗАНОВ Аркадий Ицко-Вольфович, 16.08.1908 г. Урож.: г.Днепропетровск. УБД: 06.1941-05.1945 гг. Умер в г.Днепропетровск. (АКРУСОД, д.197)

ХАЗАНОВ Семен Израильевич, 23.05.1907 г. Урож.: г.Пирятин, Полтавская обл. УБД: 16.10.1941-05.1945 гг. Умер 29.03.1973 г. в г.Днепропетровск. (АКРУСОД, д.267)

ХАИМОВИЧ Моисей Меерович, 04.09.1905 г. Урож.: г.Днепропетровск. УБД: 29.06.1941-05.1945 гг. Умер в г.Днепропетровск. (АБРУСОД, д.272)

ХАИТ Григорий Генахович (Генрихович), 21.01.1924 г. Урож.: г.Днепропетровск. Призв.: Ташаузкий РВК, Ашхабадская обл. (Туркмения), 03.1942 г. УБД: 1942-1945 гг. С-т. ВМФ. Участвовал в войне с Японией. Демобилизован в 1946 г. Работал на фурнитурном заводе им.Кирова, г.Днепропетровск. Умер 13.06.1982 г. Похор.: Сурско-Литовское кладб., г.Днепропетровск. (АСЕВИВД, с.37)

ХАЙКИН Абрам Моисеевич, 15.04.1895 г. Урож.: д.Слобода, Витебская обл. УБД: 05.07.1941-05.1945 гг. Умер 24.10.1967 г. в г.Днепропетровск. (АЖРУСОД, д.768)

ХАЙКИН Григорий Зиновьевич, 1927 г. УБД: 28.06.1941-09.1945 гг. Сын полка, доброволец, ефр. 152 азсп. Умер в г.Днепропетровск. (АБРУСОД, д.40)

ХАЙКИН Давид Шмулевич, 1922 г. Урож.: г.Гомель, Беларусь. К. УБД: 06.1941-1942 гг. ИВОВ II гр. Умер в г.Днепропетровск. (АКГРУСОД, д.104)

ХАЙКИН Иосиф Давыдович, 1924 г. УБД: 08.1943-05.1945 гг. С-т. Ранен. Умер в г.Днепропетровск. (АКРУСОД, д.432)

ХАЙКИН Рувим Наумович, 1908 г. УБД: 06.02.1942-05.1945 гг. Ст-на. 6 мор. бр. ИВОВ III гр. Умер в г.Днепропетровск. (АЖРУСОД, д.773)

ХАЙКИН Рувим Нахимович, 14.04.1905 г. Урож.: г.Днепропетровск. УБД: 13.02.1942-05.1945 гг. Умер 31.08.1969 г. в г.Днепропетровск. (АЖРУСОД, д.757)

ХАЙКИН Яков Лазаревич, 28.07.1907 г. Урож.: с.Софиевка, Днепропетровская обл. УБД: 06.1941-05.1945 гг. Умер в 1983 г. в г.Днепропетровск. (АКГРУСОД, д.391)

ХАЙТОВ Хаим-Шолом Мордухович, 10.11.1910 г. Урож.: г.Днепропетровск. УБД: 06.1941-05.1945 гг. Ст. л-т. Умер в г.Днепропетровск. (АБРУСОД, д.389)

ХАЙЦМАН Лев Захарович, 09.11.1889 г. Урож.: г.Киев. УБД: 22.06.1941-05.1945 гг. М-р м/с. Умер 17.01.1967 г. в г.Днепропетровск. (АЖРУСОД, д.694)

ХАЙЧЕНКО Лев Абрамович, 20.08.1899 г. Урож.: с.Лысенко, Киевская обл. До войны проживал в г.Днепропетровск. Служил в армии в 1918-1920 гг. Призв.: Красногвардейский РВК, г.Днепропетровск, 16.08.1941 г. УБД: 08.1941-1945 гг. Рядовой, стрелок. 658сп, 13тбр. ИВОВ I гр. После демобил. работал на ф-ке им.Володарского нач. цеха. Награды: орден Отечественной войны I ст., медаль «За боевые заслуги» и др. медали. Умер 20.02.1987 г. в г.Днепропетровск. Похор.: Сурско-Литовское кладб., г.Днепропетровск. (АСЕВИВД, с.37)

ХАЛФИН Иосиф Шлёмович, 22.12.1909 г. Урож.: г.Богуслав, Киевская обл. УБД: 08.1941-05.1945 гг. Умер в г.Днепропетровск. (АЖРУСОД, д.567)

ХАНКИН Лев Самойлович, 28.10.1913 г. Урож.: г.Никополь, Днепропетровская обл. УБД: 06.1941-05.1945 гг. С-т. Умер в г.Днепропетровск. (АКРУСОД, д.461)

ХАНКИН Михаил Соломонович, 1925 г. Урож.: Черниговская обл. До войны проживал в г.Днепропетровск. УБД. Пропал без вести 05.1942 г. (По др. данным: Михаил Семенович, 1902 г.). (АЖРУСОД, д.371; КПД, т.I, с.265)

ХАСКИНД Исаак Соломонович, 14.01.1906 г. Урож.: г.Верхнеднепровск, Днепропетровская обл. УБД: 06.1941-09.1945 гг. Умер в г.Днепропетровск. (АКРУСОД, д.380)

ХАТЬЯНОВ Самуил Борисович, 10.08.1909 г. УБД: 23.06.1941-05.1945 гг. Умер 11.04.1983 г. в г.Днепропетровск. (АЖРУСОД, д.589)

ХАЦКЕЛЬ Мордух Яковлевич, 20.08.1900 г. Урож.: Каунасская обл., Литва. УБД: 15.12.1942-02.02.1943 гг. 252сд. ИВОВ II гр. Умер 27.03.1991 г. в г.Днепропетровск. (АБРУСОД, д.540)

ХВОЙНИЦКИЙ В.Н., 1924 (1925) г. До войны поживал в г.Днепропетровск. Пропал без вести на фронте. (АЖРУСОД, д.717)

ХВОЙНИЦКИЙ Нахман Залманович, 1905 г. УБД: 06.1941-05.1945 гг. Умер 11.09.1994 г. в г.Днепропетровск. (АЖРУСОД, д.167)

ХЕЗРОН Моисей-Иосиф Янкелевич, 13.04.1908 г. Урож.: г.Днепропетровск. УБД: 28.06.1941-05.1945 гг. Рядовой. Умер 08.02.1975 г. в г.Днепропетровск. (АБРУСОД, д.118)

ХЕЙМЕЦ Борис Владимирович, 15.09.1912 г. Урож.: г.Днепропетровск. УБД: 25.06.1941-05.1945 гг. Умер 26.09.1982 г. в г.Днепропетровск. (АЖРУСОД, д.539)

ХЕЙФЕЦ Арон Залманович, 20.03.1896 г. Урож.: г.Быхов, Могилевская обл., Беларусь. УБД: 06.1941-1943 гг. Рядовой. ИВОВ III гр. Умер в г.Днепропетровск. (АКГРУСОД, д.229)

ХЕЙФЕЦ Вольф Аронович, 15.03.1918 г. Урож.: г.Днепропет-

ровск. УБД: 06.1941-05.1945 гг. Умер в г.Днепропетровск. (АКРУСОД, д.303)

ХЕЙФИЦ Янкель Михелевич, 08.01.1901 г. Урож.: г.Конотоп, Сумская обл. УБД: 25.12.1942-09.05.1945 гг. Умер в г.Днепропетровск. (АБРУСОД, д.509)

ХИГЕР Хаим Мордкович, 15.09.1919 г. Урож.: с.Торговищи, Кировоградская обл. УБД: 06.1941-05.1945 гг. Умер в г.Днепропетровск. (АКГРУСОД, д.11)

ХИМЛЯНСКИЙ Яков Абрамович, 22.11.1912 г. Урож.: г.Днепропетровск. УБД: 07.1941-01.1945 гг. ИВОВ III гр. Умер в г.Днепропетровск. (АБРУСОД, д.373)

ХИНСКИЙ Фашель (Фишель) Яковлевич, 07.01.1897 г. Урож.: мест.Димитрово, Кировоградская обл. УБД: 06.11.1941-05.1945 гг. Умер в г.Днепропетровск. (АБРУСОД, д.240)

ХМЕЛЬНИЦКИЙ Борис Ионович, 23.06.1923 г. Урож.: г.Днепропетровск. Призв.: Ферганский ГВК (Узбекистан), 1942 г. УБД: 1942-1945 гг. 1 и 2 БФ. Уволен из армии в Германии в 1947 г. Умер в 1998 г. Похор.: Левобережное кладб., г.Днепропетровск. (АСЕВИВД, с.37)

ХМЕЛЬНИЦКИЙ Шуля Гедалович, 1922 г. Урож.: г.Днепропетровск. Призв.: 07.1941 г. Рядовой. Погиб в бою 03.1944 г. (АЖРУСОД, д.514)

ХМЕЛЬНИЦКИЙ Яков Ионович, 23.06.1923 г. Урож.: г.Днепропетровск. Доброволец. Погиб под г.Харьков. (АСЕВИВД, с.37)

ХОДАК Владимир Давыдович, 12.12.1899 г. Урож.: с.Ново-Витебск, Софиевский р-н, Днепропетровская обл. УБД: 10.08.1941-05.1945 гг. Умер в г.Днепропетровск. (АКРУСОД, д.192)

ХОДОРОВСКИЙ Менахем Файвелевич, 20.04.1901 г. Призв.: Красногвардейский РВК, г.Днепропетровск. УБД: 06.1941-06.1944 гг. ИВОВ II гр. Умер 04.09.1989 г. в г.Днепропетровск. (АЛРУСОД)

ХОДОС Ефим Абрамович, 1909 г. Урож.: г.Днепропетровск. Призв.: Днепропетровский ГВК, 07.1941 г. Рядовой, стрелок. ЮФ. Был ранен, после госпиталя вновь отправлен на фронт. В 1944 г. после очередного ранения был комиссован. ИВОВ I гр. Умер в 1957 г. в г.Днепропетровск. Похор.: старое кладб., г.Днепропетровск. (АСЕВИВД, с.37)

ХОДОС Лев Абрамович, 10.10.1900 г. Урож.: г.Днепропетровск. УБД: 11.1941-09.1945 гг. Умер в г.Днепропетровск. (АБРУСОД, д.211)

ХОДОС Савва (Феликс), 1922 г. Урож.: г.Днепропетровск. Призв.: Октябрьский РВК, г.Днепропетровск. УБД. Рядовой, сапер. ЮЗФ. Погиб 06.06.1941 г. при обороне г.Перемышль (Пшемысль) (Польша). Место захор. неизвестно. (АСЕВИВД, с.37)

ХОЛМЕЦКИЙ Лев Менделевич, 14.08.1904 г. Урож.: мест.Горваль, Речицкий р-н, Гомельская обл. УБД с 08.08.1941 г. С-т. ИВОВ III гр. Умер 02.02.1944 г. в г.Днепропетровск. (АЖРУСОД, д.189)

ХОЛЧАНСКИЙ Наум Григорьевич, 23.08.1909 г. УБД: 06.1941-05.1945 гг.

Умер 06.03.1990 г. в г.Днепропетровск. (АЖРУСОД, д.129)

ХОМУТОВ Борис Самойлович, 19.04.1908 г. Урож.: г.Звенигородка, Черкасская обл. УБД 1942-1943 гг. Мл. л-т. Умер в г.Днепропетровск. (АКГРУСОД, д.230)

ХОНДАК Алексей Иосифович, 25.02.1918 г. Урож.: г.Днепропетровск. УБД: 06.1941-08.1945 гг. Ст. с-т. 205сп 84сд. ИВОВ. Умер в г.Днепропетровск. (АЖРУСОД, д.81)

ХОНОВИЧ Исай Давыдович, 1915 г. Урож.: г.Мелитополь, Запорожская обл. До войны проживал в г.Днепропетровск. В армии с 1937 г. Участвовал в финской войне. УБД с 06.1941 г. Л-т. К-р. взв. 695ап 185сд, КалФ. Ранен в 1943 г. После излечения вновь на фронте. Демобилизован в 1945 г. в г.Днепропетровск. Работал на з-дах «Южмаш», им.Петровского. Умер 27.07.1987 г. Похор. на Сурско-Литовском кладб. (АСЕВИВД, с.37а)

ХОРМАЦ Иосиф Абрамович, 20.01.1916 г. Урож.: г.Днепропетровск. УБД: 06.1941-22.12.1942 гг. К-н. ИВОВ III гр. Умер в г.Днепропетровск. (АЖРУСОД, д.533)

ХОРОНОВ (ВОРОНОВ) Иосиф Ефимович, 1902 г. Урож.: г.Одесса. УБД: 24.08.1941-05.1945 гг. Умер в г.Днепропетровск. (АКРУСОД, д.338)

ХУДОЖНИК Абрам Бенционович, 17.05.1921 г. Урож.: г.Проскуров, Хмельницкая обл. УБД: 12.08.1942-04.12.1943 гг. и 18.01.1944-09.05.1945 гг. Партизан. Умер 30.12.1991 г. в г.Днепропетровск. (АБРУСОД, д.557)

ХУТОРЯН Исаак Абрамович, 25.05.1918 г. Урож.: г.Днепропетровск. УБД: 06.1941-20.05.1944 гг. Ранен. ИВОВ II гр. Умер в г.Днепропетровск. (АКРУСОД, д.30)

ХУТОРЯНСКИЙ Исаак Моисеевич, 12.08.1910 г. УБД: 12.11.1941-16.05.1942 гг. Умер в г.Днепропетровск. (АЖРУСОД, д.606)

Ц

ЦАЦКИН Зяма Файвелевич, 10.06.1908 г. Урож.: г.Днепропетровск. УБД: 10.09.1943-06.1944 гг. Умер 28.12.1992 г. в г.Днепропетровск. (АКРУСОД, д.110)

ЦВАЙНБОЙМ Михаил Срульевич, 29.11.1921 г. УБД: 25.12.1942-05.1945 гг. Умер 27.02.1996 г. в г.Днепропетровск. (АЖРУСОД, д.208)

ЦВЕНИЛЬ Иосиф Абрамович, 07.1914 г. Урож.: г.Луцк, Волынская обл. УБД с 22.06.1941 г. Рядовой, стрелок. 134сп. ИВОВ III гр. Умер 29.04.1974 г. в г.Днепропетровск. (АЖРУСОД, д.110)

ЦЕГЕЛЬНИЦЫН Яков Борисович, 1897 г. УБД: 08.1941-05.1945 гг. Рядовой. Умер в 1989 г. в г.Днепропетровск. (ААРУСОД)

ЦЕЙТЕЛЬМАН Лев Айзикович, 25.12.1911 г. УБД: 27.07.1941-05.1945 гг. Умер в г.Днепропетровск. (АКГРУСОД)

ЦЕЙТЛИН Абрам Исаакович, 25.04.1903 г. Урож.: г.Днепропетровск. УБД: 23.07.1941-05.1945 гг. Ефр. Умер 28.02.1994 г. в г.Днепропетровск. (АБРУСОД)

ЦЕЙТЛИН Борис Зиновьевич, 1900 г. Урож.: г.Днепропетровск. УБД: 06.1941-1942 гг. Рядовой, стрелок, 242сп, 79сп. Умер в г.Днепропетровск. (АКРУСОД, д.86)

ЦЕЙТЛИН Борух Залманович, 1910 г. Урож.: г.Орехово, Запорожская обл. Призв.: Запорожский ГВК, 07.1941 г. УБД: 1941-1945 гг. После войны жил в г.Днепропетровск. Работал в трамвайном управлении. Умер в 1974 г. Похор.: Сурско-Литовское кладб., г.Днепропетровск. (АСЕВИВД, с.38)

ЦЕЙТЛИН Израиль Владимирович, 04.12.1909 г. Урож.: г.Днепропетровск. УБД: 06.1941-12.1943 гг. Умер в г.Днепропетровск. (АКРУСОД, д.64)

ЦЕЙТЛИН Хацкель Эберкович, 15.01.1894 г. Урож.: г.Чаусы, Беларусь. УБД: 06.1941-15.09.1942 гг. Умер 30.05.1968 г. в г.Днепропетровск. (АКРУСОД, д.127)

ЦЕНТНЕР Илья Маркович, 1919 г. Урож.: г.Днепропетровск. Призв.: Октябрьский РВК, г.Днепропетровск, 07.1941 г. УБД: 1941-1945 гг. ИВОВ III гр. Награды: орден Славы III ст., медаль «За отвагу», др. медали. Умер в 1972 г. в г.Днепропетровск. Похор.: Сурско-Литовское кладб., г.Днепропетровск. (АСЕВИВД, с.38)

ЦЕНТНЕР Иосиф Маркович, 1915 г. Урож.: г.Днепропетровск. Призв.: Кировский РВК, г.Днепропетровск, 07.1941 г. УБД. Погиб в бою. (АСЕВИВД, с.38)

ЦЕНТНЕР Роман (Рувим) Маркович, 11.08.1911 г. Урож.: г.Днепропетровск. Призв.: Кировский РВК, г.Днепропетровск, 07.1941 г. К-н. УБД: 08.1941-05.1945 гг. К-р сап.р. Награды: орд.: Красного Знамени, 2 Отечественной войны I ст., Отечественной войны II ст., Красной Звезды, Б.Хмельницкого. Уволен из армии в 1946 г. Умер в 1978 г. (по др. данным: 09.10.1970 г.). Похор.: Сурско-Литовское кладб., г.Днепропетровск. (АСЕВИВД, с.38)

ЦЕРКОВИЧ Моисей Ефимович, 1897 г. УБД: 05.09.1941-05.1945 гг. Умер в г.Днепропетровск. (АЖРУСОД, д.42)

ЦЕССЕЛЬ Леонид Аронович, 05.06.1925 г. УБД: 01.1943-05.1945 гг. Умер 14.01.1988 г. в г.Днепропетровск. (АБРУСОД)

ЦЕХАНОВСКИЙ Николай Яковлевич, 23.04.1921 г. К. УБД: 06.1941-05.1945 гг. Умер в г.Днепропетровск. (АКРУСОД, д.174)

ЦЕХАР Самуил Львович, 1923 г. УБД: 06.1941-05.1945 гг. Л-т. Умер в г.Днепропетровск. (АСРУСОД)

ЦЕХНОВИЦЕР Евсей Лазаревич, 11.05.1905 г. Урож.: г.Мариуполь, Донецкая обл. УБД: 23.03.1944-09.05.1945 гг. Ст-на. Умер 14.05.1996 г. в г.Днепропетровск. (АБРУСОД)

ЦИМЕРМАН Люсик Израйлевич, 1907 г. Урож.: г.Днепропетровск. Призв.: Октябрьский РВК, г.Днепропетровск, 07.1941 г. УБД. В 1942 г. ранен и контужен. После излечения в госпитале — опять на фронте: 386 отд. б-н связи, телефонист. Уволен из армии в 1945 г. Умер 03.11.1987 г. в г.Днепропетровск. Похор.: Сурско-Литовское кладб., г.Днепропетровск. (АСЕВИВД, с.38а)

ЦИМЕРМАН Михаил Львович, 1913 г. УБД: 06.1941-1944 гг. Рядовой. Умер в г.Днепропетровск. (ААРУСОД)

ЦИММЕРМАН Люсик Израильевич, 08.12.1907 г. Урож.: с.Горбулёво, Житомирская обл. УБД: 09.07.1941-05.1945 гг. Рядовой. Умер в 1986 г. в г.Днепропетровск. (АБРУСОД)

ЦИНДЛИХТ Иосиф Пинхусович, 23.09.1909 г. Урож.: г.Винница. УБД: 06.1941-05.1945 гг. П.полк. Умер 09.07.1995 г. в г.Днепропетровск. (АЖРУСОД, д.136)

ЦИПЕРОВИЧ Яков Владимирович, 1897 г. Урож.: г.Днепропетровск. УБД: 1942-1943 гг. Рядовой. Погиб на фронте. (АСРУСОД)

ЦИПОР Борис Александрович, 1914 г. До войны проживал в г.Днепропетровск. Призв.: 08.1941 г. УБД с 08.1941 г. Рядовой. Пропал без вести на фронте 01.1944 г. (АЖРУСОД, д.246)

ЦИРКИН Михаил Давидович, 25.10.1916 г. УБД: 20.02.1942-05.1945 гг. Умер 16.07.1979 г. в г.Днепропетровск. (АЖРУСОД, д.318)

ЦИСЕН Абрам Рувимович, 15.01.1906 г. Урож.: с.Александрени, Молдавия. УБД: 01.08.1942-17.12.1942 гг. Умер 13.11.1978 г. в г.Днепропетровск. (АБРУСОД)

ЦОДИКОВИЧ Яков Хаймович, 1906 г. УБД: 09.06.1942-13.02.1944 гг. Ст-на. 1257зап.ап. ИВОВ. Умер в г.Днепропетровск. (АЖРУСОД, д.265)

ЦУКРОВ Абрам Моисеевич, 1901 г. Урож.: г.Богуслав, Киевская обл. Призв.: Днепропетровский ГВК, 13.08.1941 г. УБД: 1941-1945 гг. Рядовой, стрелок. После войны работал гл. бухгалтером на Днепропетровском мебельном комб. Умер в 1975 г. Похор.: Сурско-Литовское кладб., г.Днепропетровск. (АСЕВИВД, с.38)

ЦУКРОВ Хаим Моисеевич, 1904 г. Урож.: г.Богуслав, Киевская обл. До войны проживал в г.Днепропетровск.

Призв.: Узбекский ОВК, 1942 г. УБД. Рядовой, стрелок. ЛенФ. Погиб в бою под г.Ленинград в 1942 г. (АСЕВИВД, с.38)

ЦУРИЛИН Израиль Соломонович, 10.06.1902 г. УБД: 07.1941-07.1943 гг. Умер в 1965 г. в г.Днепропетровск. (АКГРУСОД)

ЦЫБУЛЬСКАЯ Базилия Григорьевна, 1920 (1922) г. УБД: 08.1941-05.1945 гг. Нач. мед. отд. ЭГ №3583, ФЕП №93. Умерла 16.01.1982 г. в г.Днепропетровск. (АЖРУСОД, д.314)

ЦЫГЕЛЬМАН Иосиф Шмулевич, 05.03.1903 г. Урож.: г.Варшава. УБД: 02.1942-15.02.1945 гг. Умер 15.07.1971 г. в г.Днепропетровск. (АКРУСОД, д.99)

ЦЫМБАЛОВ Михаил Абрамович, 1918 (1920) г. Урож.: г.Днепропетровск. Призв.: 07.1941 г. УБД: 1941-1944 гг. Уволен из армии после тяжелого ранения. Работал директором з-да весоизмерит. приборов, нач. цеха радиозавода. Умер в 1984 г. в г.Днепропетровск. Похор.: (АСЕВИВД, с.38а)

ЦЫМБАЛОВ Моисей Абрамович, 12.09.1887 г. УБД: 1942-1944 гг. ИВОВ II гр. Умер в г.Днепропетровск. (АКГРУСОД, д.185)

ЦЫМБЕРОВ Наум Борисович, 1913 г. Урож.: г.Днепропетровск. После окончания мед. ин-та (1940 г.) был направлен военврачом в в/ч г.Починок, Брестская обл. Погиб в бою за г.Брест 08.1941 г. Там и похор. (АСЕВИВД, с.38)

ЦЫНМАН Арон-Соломон Ушер-Хаимович, 10.11.1914 г. УБД: 06.1941-05.1945 гг. Умер в г.Днепропетровск. (АБРУСОД)

Ч

ЧАЛКОВ Михаил Зальманович, 1912 г. Урож.: с.Излучистое, Софиевский р-н, Днепропетровская обл. УБД: 22.02.1942-14.10.1943 гг. Умер в г.Днепропетровск. (АКРУСОД, д.49)

ЧЕКАВСКИЙ Анатолий Яковлевич, 1906 г. Рядовой. Погиб 04.10.1943 г. Похор.: с.Калужинное, Верхнеднепровский р-н, Днепропетровская обл. (КПК, с.638)

ЧЕПОВЕЦКИЙ Арон Матусович, 1919 г. УБД: 06.1941-05.1945 гг. ИВОВ II гр. Умер в г.Днепропетровск. (АИРУСОД, д.62)

ЧЕПУРНЯК Зиновий Наумович, 23.09.1904 г. Урож.: пос.К.Маркса, Днепропетровская обл. УБД: 10.10.1943-05.1945 гг. Умер в г.Днепропетровск. (АБРУСОД)

ЧЕРВЕЦ Наум Абрамович, 1913 г. УБД: 02.1945-05.1945 гг. Умер в 1974 г. в г.Днепропетровск. (АИРУСОД, д.156)

ЧЕРЕПАХА Ефим, 1912 г. Урож.: г.Днепропетровск. Призв.: Минский ГВК, Беларусь, 06.1941 г. УБД: 06.1941-05.1945 гг. После войны проживал в г.Днепропетровск. Умер в 1988 г. Похор.: старое кладб., г.Днепропетровск. (АСЕВИВД, с.39)

ЧЕРКАССКИЙ Исаак Моисеевич, 1905 г. УБД: 06.1941-05.1945 г. Умер в г.Днепропетровск. (АЖРУСОД, д.124)

ЧЕРНИК Арон Шмулевич, 1916 г. Перед войной проживал в г.Днепропетровск. Рядовой. Пропал без вести на фронте 12.1943 г. (АЖРУСОД, д.297)

ЧЕРНИК Евсей Цукович, 1909 г. УБД: 08.1941-05.1945 г. Умер в г.Днепропетровск. (АЖРУСОД, д.493)

ЧЕРНИКОВ Севастьян Львович, 1894 г. УБД: 1943-1944 гг. Ранен. ИВОВ II гр. Умер в г.Днепропетровск. (АКГРУСОД)

ЧЕРНИН Яков Ефимович, 15.06.1906 г. УБД: 28.09.1942-05.1945 гг. Умер 14.12.1982 г. в г.Днепропетровск. (АЖРУСОД, д.119)

ЧЕРНОВ Абрам Михайлович, 01.09.1916 г. Урож.: г.Днепропетровск. УБД: 11.1941-09.05.1945 гг. К-н. Умер 18.12.1995 г. в г.Днепропетровск. (АБРУСОД)

ЧЕРНОВ Авраам Исаакович, 21.11.1925 г. Урож.: г.Киев. УБД: 01.1945-05.1945 гг. 324 гв.сп. Умер в г.Днепропетровск. (АКРУСОД, д.825)

ЧЕРНЫЙ Самуил Лейбович, 31.03.1906 г. Урож.: г.Днепропетровск. УБД: 16.07.1942-05.1945 гг. Ст-на. Умер 29.12.1979 г. в г.Днепропетровск. (АЖРУСОД, д.48)

ЧЕРНЫШ Семен Романович, 23.09.1921 г. УБД: 02.1944-05.1945 гг. Рядовой. 32 гв. осбр. Умер в г.Днепропетровск. (АКРУСОД, д.106)

ЧЕРНЯВСКИЙ Петр Маркович, 1926 г. УБД: 25.09.1943-05.1945 гг. С-т, артиллерист. Умер 09.02.1981 г. в г.Днепропетровск. (АБРУСОД)

ЧЕРНЯВСКИЙ Семен Терентьевич, 1905 г. УБД: 06.1941-1943 гг. ИВОВ. Умер 08.1991 г. в г.Днепропетровск. (АКРУСОД, д.716)

ЧЕРНЯК Иосиф Давидович, 19.02.1922 (1923) г. УБД с 01.08.1941 г. Умер в г.Днепропетровск. (АЖРУСОД, д.413)

ЧЕРНЯК Моисей Ефимович, 1899 г. УБД: 1942-07.08.1944 гг. Ранен в бою. ИВОВ II гр. Умер в г.Днепропетровск. (АКГРУСОД)

ЧЕРНЯК Семен Яковлевич, 17.02.1910 г. Урож.: г.Днепропетровск. УБД: 15.11.1941-15.08.1943 гг. Старшина. Умер в 1987 г. в г.Днепропетровск. (АКРУСОД, д.737)

ЧЕРНЯК Юда Альтерович, 1913 г. УБД: 26.09.1941-03.1944 гг. Умер 10.03.1988 г. в г.Днепропетровск. (АБРУСОД)

ЧЕРНЯК Яков Исаакович, 1912 г. УБД: 06.1941-05.1945 гг. Умер 31.10.1977 г. в г.Днепропетровск. (АЖРУСОД, д.1020)

ЧЕРТКОВ Абрам Наумович, 23.02.1909 г. Урож.: с.Излучистое, Днепропетровская обл. УБД с

06.1941 г. Рядовой. Умер в г.Днепропетровск. (АБРУСОД)

ЧЕРТОК Аркадий (Абрам) Исаакович, 10.08.1913 г. Урож.: г.Кременчуг, Полтавская обл. УБД: 08.1941-08.1943 гг. Рядовой. ИВОВ II гр. Умер в г.Днепропетровск. (АБРУСОД)

ЧЕРТОК Виктор Яковлевич, 16.04.1906 г. Урож.: г.Александрия, Кировоградская обл. УБД: 06.1941-09.1945 гг. Ст-на. Умер в г.Днепропетровск. (АКРУСОД, д.221)

ЧЕРТОРИЙСКИЙ Моисей Израильевич, 11.11.1905 г. УБД: 08.1941-05.1945 гг. Умер 25.06.1977 г. в г.Днепропетровск. (АБРУСОД)

ЧЕРФАС Хаим Борухович, 13.09.1904 г. УБД: 25.04.1943-05.1945 гг. Умер 24.11.1985 г. в г.Днепропетровск. (АЖРУСОД, д.1124)

ЧИГИРИН Борис Ефимович, 1920 г. УБД: 06.1941-07.1944 гг. Рядовой. Ранен 09.07.1944 г. ИВОВ II гр. Умер в г.Днепропетровск. (АЖРУСОД, д.9)

ЧИГРИНСКИЙ Наум Менделевич, 1900 г. УБД: 03.1942-05.1945 гг. Умер 01.11.1966 г. в г.Днепропетровск. (АЖРУСОД, д.1234)

ЧИЧИРИНСКИЙ (ЧИГИРИНСКИЙ) Ефим Тимофеевич, 22.05.1908 г. Урож.: с.Палганский Брод. УБД: 06.1941-05.1945 г. Умер в г.Днепропетровск. (АЖРУСОД, д.333)

ЧУДНОВСКИЙ Арон Кивович, 1912 г. Урож.: пос.Степанцы, Киевская обл. Призв.: Каневский РВК, Киевская обл. До войны проживал в г.Днепропетровск. УБД с 06.1941 г. Рядовой. Пропал без вести на фронте в 1944 г. (ЦАМО, оп.977520, д.273, л.111; АКГРУСОД)

ЧУДНОВСКИЙ Леонид Иосифович, 1926 г. Проживал в г.Днепропетровск. УБД: 1941-05.1945 гг. Рядовой. Был ранен 7.1942 г. Умер в г.Днепропетровск. (ААРУСОД)

ЧУДНОВСКИЙ Самуил Моисеевич, 27.11.1915 г. Урож.: г.Корсунь, Черкасская обл. УБД: 06.1941-05.1945 гг. ИВОВ III гр. Умер 28.02.1992 г. в г.Днепропетровск. (АБРУСОД). По др. данным: пропал без вести 23.09.1942 г. (КПУ, т.3(2), с.545)

Ш

ШАБСИН Меер Янкелевич, 1917 г. Урож.: г.Днепропетровск. Призв.: Днепропетровский ГВК, 1937 г. УБД в Финской войне. Призв. вторично: 06.1941 г. Рядовой. Береговая охрана (Прибалтика). ПрибФ. Пропал без вести в 1942 г. (АСЕВИВД, с.40)

ШАЕВИЧ Ефим Давидович, 07.06.1899 г. Урож.: г.Александрия, Кировоградская обл. УБД: 07.1941-05.1945 гг. Умер 01.12.1972 г. в г.Днепропетровск. (АКРУСОД, д.307)

ШАЙКЕВИЧ Менахэм-Яков Вульфович, 1911 г. Урож.: г.Днепропетровск. УБД: 06.1941-05.1945 гг. Умер в г.Днепропетровск. (АКРУСОД, д.224)

ШАК Давид Лейбович, 01.10.1910 г. Урож.: г.Днепропетровск. УБД: 15.06.1942-15.09.1942 гг. ИВОВ III гр. Умер 01.08.1991 г. в г.Днепропетровск. (АБРУСОД)

ШАЛОМОВ Яков Маркович, 1920 (1922) г. УБД: 06.1941-05.1945 гг. Умер в г.Днепропетровск. (АЖРУСОД, д.812)

ШАМРАЕВСКИЙ Исаак Эльевич, 1906 г. УБД: 08.1941-05.1945 гг. Умер в 1991 г. в г.Днепропетровск. (АИРУСОД)

ШАМРАКОВ Семен Абрамович, 1917 г. УБД: 06.1941-1942 гг. Умер в г.Днепропетровск. (АКГРУСОД, 867)

ШАМХАН Хаим Ешуевич, 1918 г. Урож.: г.Днепропетровск. В 1941 г. закончил Днепропетровский ин-тут инженеров транспорта. Призв.: Красно-Уральский РВК, Свердловская обл. УБД. Гв. ст. с-т. Погиб в бою 16.01.1945 г. под г.Варшава. (АСЕВИВД, с.41)

ШАПИЕВСКИЙ Лейб Юдкович, 07.09.1911 г. Урож.: г.Днепропетровск. УБД: 04.1942-05.1945 гг. Умер в г.Днепропетровск. (АКРУСОД, д.954)

ШАПИРО Иосиф Нахимович, 02.04.1906 г. Урож.: г.Днепропетровск. УБД: 08.1941-05.1945 гг. Умер в г.Днепропетровск. (АБРУСОД)

ШАПИРО Лев Самойлович, 17.04.1924 г. Урож.: г.Олевск, Житомирская обл. УБД с 08.1942 г. Мл. л-т. Умер 05.1992 г. в г.Днепропетровск. (АБРУСОД)

ШАПИРО Леонид Арьевич, 1921 г. К. УБД: 06.1941-05.1945 гг. Врач, офицер. Умер в г.Днепропетровск. (АКГРУСОД, д.1713)

ШАПИРО Спартак Бенционович, 25.03.1925 г. УБД: 09.02.1943-05.1945 гг. К-н. Умер 18.07.1991 г. в г.Днепропетровск. (АЖРУСОД, д.340)

ШАПОШНИК Владимир Григорьевич, 1923 г. УБД: 1944-1945 гг. ИВОВ II гр. Умер в г.Днепропетровск. (АКГРУСОД, д.1127)

ШАПОШНИКОВ Павел Моисеевич, 1925 (1927) г. УБД: 25.05.1944-09.05.1945 гг. Умер 02.1993 г. в г.Днепропетровск. (АЖРУСОД, д.634)

ШАРГОРОДСКИЙ Яков Дувит-Лейбович, 03.05.1898 г. Урож.: г.Киев, УБД с 06.1941 г. Умер в г.Днепропетровск. (АБРУСОД)

ШАРИНОВ Израиль Борухович, 30.11.1900 г. Урож.: с.Бабичевка, Полтавская обл. УБД: 11.1941-

05.1945 гг. Умер в г.Днепропетровск. (АБРУСОД)

ШАРКОТИН Иосиф Исаакович, 1910 г. Урож.: г.Днепропетровск. Призв.: 1930 г. К. Окончил военно-хим. уч-ще и Академию тыла (г.Харьков). Войну начал под г.Перемышль (Премысль), Дрогобычская обл. УБД: 06.1941-05.1945 гг. П.полк. Уволен из армии в 1956 г. Умер в 1982 г. Похор. в г.Днепропетровск. (АСЕВИВД, с.40)

ШАТАЙЛО Арон Наумович, 1906 г. УБД: 06.1941-05.1945 гг. Умер в 1972 г. в г.Днепропетровск. (АИРУСОД, д.18)

ШАТХАН Герш Фишелевич, 1906 г. УБД: 07.1941-1944 гг. Умер в г.Днепропетровск. (АКГРУСОД, д.602)

ШАТХАН Израиль Фишелевич, 12.03.1909 г. УБД: 08.07.1941-05.02.1942 гг. Рядовой. ИВОВ I гр. Умер 18.05.1989 г. в г.Днепропетровск. (АЖРУСОД, д.158)

ШАФАРЕНКО Лев Абрамович, 13.09.1907 г. Урож.: г.Сумы. УБД. Ст. л-т. 283озап, 139 бронепоезд, 540ап, 8ск, СталФ, 1 УФ. Награды: орд. Отечественной войны I ст., Красной Звезды. Умер 19.11.1987 г. в г.Днепропетровск. (АДЗМО; АЖРУСОД, д.909)

ШАФРАЙ Самуил Осипович, 01.02.1921 г. Урож.: мест.Паричи, Гомельская обл., Беларусь. До войны проживал в г.Днепропетровск. Призв.: Днепропетровский ГВК, 1939 г. Закончил Подольское арт. уч-ще. УБД: 1941-1945 гг. ЗапФ, КалФ, 1 ПрибФ. К-р батареи, к-н. Трижды ранен. Демобилизован 26.03.1945 г. ИВОВ I гр. Награды: 2 ордена Отечественной войны I ст., 2 Отечественной войны II ст., медали. Работал на автозаводе нач. участка, на радиозаводе диспетчером. Умер 15.11.1993 г. в г.Днепропетровск. Похор.: Сурско-Литовское кладб., г.Днепропетровск. (АСЕВИВД, с.41)

ШАФРАН (ШАФРАНОВ) Семен Наумович, 04.01.1902 г. Урож.: г.Днепропетровск. Рядовой. УБД: 01.11.1941-03.1943 гг. Умер 17.03.1987 г. в г.Днепропетровск. (По др. данным: пропал без вести 26.10.1942 г.) (КПУ, т.3(2), с.551; АЖРУСОД, д.321)

ШАФТАН Семён (Самуил) Абрамович. Урож.: г.Днепропетровск. Призв.: Лисичанский РВК (Донбасс), 1938 г. М-р м/с. Хирург ВПГ 2 гв. ТА, ЗапФ, 1 БФ. Награды: ордена Отечественной войны II ст., Красной Звезды, медаль «За взятие Берлина» и др. После войны работал хирургом ряда больниц г.Днепропетровск, сделал более 2000 операций. Умер 10.12.1976 г. Похор.: кладб. пос.Клочко, г.Днепропетровск. (АСЕВИВД, с.42)

ШАХНОВИЧ Моисей Давидович, 15.05.1918 г. Урож.: г.Староконстантинов, Хмельницкая обл. До войны проживал и учился в г.Днепропетровск. Призв.: Днепропетровский ГВК. К-н, к-р арт. батар. 321ап 91сд, 3УФ. За бои в р-не г.Мелитополь получил звание Героя Советского Союза. После увольнения работал в г.Баку, где 19.10.1982 г. умер. (ЭЕГ, с.128-129)

ШВАРЦ Владимир Григорьевич, 1917 г. Урож.: мест.Бершадь, Винницкая обл. До войны проживал в г.Днепропетровск. Призв.: Чкаловский РВК, 19.01.1942 г. УБД: 1942-1945 гг. Телефонист 39сп. Трижды ранен, контужен. Награды: 2 медали «За отвагу», «За

боевые заслуги», «За взятие Кенигсберга». Демобилизован 22.01.1946 г. Умер в 1984 г. в г.Днепропетровск. Похор.: Сурско-Литовское кладб., г.Днепропетровск. (АСЕВИВД, с.41)

ШВАРЦ Давид Моисеевич, 20.08.1899 г. Урож.: г.Звенигородка, Черкасская обл. УБД: 08.1941-05.1945 гг. Рядовой. Умер 05.07.1975 г. в г.Днепропетровск. (АБРУСОД)

ШВАРЦ Лев Борисович, 1909 г. Урож.: мест.Бершадь, Винницкая обл. До войны проживал в г.Днепропетровск. Призв.: 07.1941 г. Рядовой, ездовой, хоз. взвод, повар полевой кухни. УБД: 1941-1945 гг. Умер в 1979 г. в мест.Бершадь, Винницкая обл., там же и похор. (АСЕВИВД, с.41)

ШВАРЦ Соломон Григорьвич, 1892 г. Урож.: г.Днепропетровск. Осуществлял эвакуацию оборудования з-дов г.Днепропетровск. Не успел эвакуироваться и в 09.1941 г. попал в плен. Бежал из плена, перешел линию фронта. Был призван в армию. УБД. Рядовой, стрелок, связист. Штрафной б-н. 3 УФ, ДВФ. Уволился в 1946 г. в г.Днепропетровск. Работал на металл. з-де им.Петровского. Умер в 1946 г. Похор.: Запорожское кладб., г.Днепропетровск. (АСЕВИВД, с.41)

ШВАРЦБЕРГ (ШВАЦБЕРГ) Арон Яковлевич, 1905 г. УБД: 06.1941-10.1942 гг. ИВОВ II гр. Умер в 1994 г. в г.Днепропетровск. (АИРУСОД, д.991)

ШВАРЦЕНБЕРГ Арон Израильевич, 1906 г. Призв.: Красногвардейский РВК, г.Днепропетровск. УБД: 07.1941-02.1944 гг. Умер в 1999 г. в г.Днепропетровск. (АЛРУСОД)

ШВАРЦМАН Абрам Яковлевич, 01.01.1910 г. Урож.: г.Первомайск, Николаевская обл. УБД: 06.1941-03.1942 гг. Умер в г.Днепропетровск. (АБРУСОД)

ШВАРЦМАН Валерий Иосифович, 1894 г. УБД: 08.1941-05.1945 гг. Умер в г.Днепропетровск. (АКГРУСОД, д.191)

ШВЕЦ Ханан Залманович, 10.06.1907 г. Урож.: с.Мединовичи, Минская обл., Беларусь. УБД: 27.06.1941-28.04.1944 гг. ИВОВ III гр. Умер в г.Днепропетровск. (АБРУСОД)

ШВЫДКИЙ Илья Яковлевич, 1911 г. УБД с 1943 г. ИВОВ. (АКГРУСОД, д.482)

ШЕВЦ (ШВЕЦ) Давид Яковлевич, 07.06.1896 г. Урож.: г.Днепропетровск. УБД: 22.03.1942-05.1945 гг. Умер в г.Днепропетровск. (АКРУСОД, д.851)

ШЕВЧУК Лора Моисеевна, 1922 (1923) г. УБД: 19.04.1942-05.1945 гг. Ст. л-т м/с. Умерла 21.02.1993 г. в г.Днепропетровск. (АЖРУСОД, д.432)

ШЕВЧУК Яков Самойлович, 05.10.1912 г. УБД: 06.1941-05.1945 гг. Умер в г.Днепропетровск. (АЖРУСОД, д.330)

ШЕЙКЕР Аврам Наумович, 1926 г. УБД. Умер в г.Днепропетровск. (АДЗП)

ШЕЙНДЛИНА Евгения Евсеевна, 04.03.1922 г. Урож.: г.Днепропетровск. УБД: 06.1941-05.1945 гг. Умерла в г.Днепропетровск. (АЖРУСОД, д.111)

ШЕЙНИН (ШИРОКОВ) Семен Ефимович, 08.09.1911 г. Урож.: г.Дне-

пропетровск. Журналист, писатель, член Союза писателей СССР. Призв.: Днепропетровский ГВК. Мл. л-т, ком. взв., 137 отд. мост. б-н, 37А. УБД: 08.1941-05.1945 гг. ЮФ, ЗакФ, ЗУФ. Дважды ранен. ИВОВ II гр. Умер в 1994 г., похор. в г.Днепропетровск. (АСЕВИВД, с.37а)

ШЕЙНИН Исаак Лазаревич, 1896 г. УБД: 06.1941-1943 гг. ИВОВ II гр. Умер в 1952 г. в г.Днепропетровск. (АКГРУСОД, д.27)

ШЕЙНКМАН Пейсах-Сруль Хаимович, 1921 г. К. УБД: 06.1941-05.1945 гг. Умер в г.Днепропетровск. (АКГРУСОД, д.717)

ШЕЙХЕТОВ Владимир Павлович, 22.06.1912 г. Урож.: пос.Софиевка, Днепропетровская обл. В армии с 1934 г. Участник Финской войны, рядовой. В 1941 г. закончил курсы политруков, политрук роты. С 1942 г. на ЗапФ, ЮЗФ. Был ранен, попал в плен, где находился до 04.1945 г. После освобождения уволен в запас в 1946 г., звание ст. л-т. ИВОВ II гр. Умер 22.02.1995 г. в г.Днепропетровск. (АСЕВИВД, с.41)

ШЕПЕТИНОВСКИЙ Самоил Борисович, 23.09.1906 г. Урож.: с.Добровежечковское, Одесская обл. Призв.: Васильковский РВК, Днепропетровская обл. Рядовой, стрелок. УБД. СталФ. Имел ранение. ИВОВ II гр. 05.1944 г. уволен по ранению. Умер 15.02.1985 г. в г.Днепропетровск. Похор.: Сурско-Литовское кладб., г.Днепропетровск. (АСЕВИВД, с.40)

ШЕПЕТИНСКИЙ Арон Бениаминович, 1897 г. УБД: 1942-05.1945 гг. Умер в г.Днепропетровск. (АКГРУСОД, д.629)

ШЕРКИН Лев Хананович, 1913 г. Урож.: г.Днепропетровск. УБД: 06.1941-05.1945 гг. Умер в г.Днепропетровск. (АКРУСОД, д.198)

ШЕРМАН Абрам Григорьевич, 1896 г. УБД с 1942 г. Умер в г.Днепропетровск. (АКГРУСОД, д.643)

ШЕРМАН Давид Гиршович, 05.01.1906 г. Урож.: с.Орловка, Витебская обл., Беларусь. Офицер. УБД: 09.1942-05.1945 гг. Умер в г.Днепропетровск. (АКРУСОД, д.524)

ШЕРМАН Израиль Аронович, 23.09.1905 г. Урож.: г.Днепропетровск. УБД: 02.1942-05.1945 гг. Умер в г.Днепропетровск. (АБРУСОД)

ШЕРМАН Матвей Самойлович, 11.01.1897 г. Урож.: мест.Степанцы, Каневский р-н, Киевская обл. УБД: 06.1941-05.1945 гг. Умер 28.03.1962 г. в г.Днепропетровск. (АКРУСОД, д.864)

ШЕРМАН Павел Моисеевич, 1920 г. УБД: 06.1941-05.1945 гг. Умер в 1980 г. в г.Днепропетровск. (АЖРУСОД, д.190)

ШЕРМАН Яков Миронович, 1911 г. Урож.: г.Днепропетровск. УБД: 07.1941-05.1945 гг. Умер в г.Днепропетровск. (АКРУСОД, д.1174)

ШЕРШЕВЕР Аркадий Вениаминович, 1892 г. Урож.: г.Днепропетровск. Призв.: Кировский РВК, г.Днепропетровск. К-н интенд. сл. УБД: 1941-1945 гг. 273 отд. инж. б-н, ЮЗФ, 1174иптап, СКФ. Награды: орден Отечественной войны II ст., медали. Умер 28.11.1956 г. Похор.: Запорожское кладб., г.Днепропетровск. (АСЕВИВД, с.32д)

ШЕФЕР Роман Борисович, 1919 г. Урож.: г.Днепропетровск. УБД: 07.1941-10.1941 гг. К-н. Умер в г.Днепропетровск. (АКРУСОД, д.326)

ШЕХТМАН Мариам Абрамовна, 01.07.1908 г. Урож.: г.Днепропетровск. УБД: 16.03.1945-09.05.1945 гг. Врач ЭГ №2739. Умерла 01.09.1985 г. в г.Днепропетровск. (АЖРУСОД, д.41)

ШИНДЕЛЬ Даниил Гилелевич (Ильич), 07.12.1918 г. Урож.: г.Днепропетровск. Призв.: Днепропетровский ГВК, 1937 г. К. Окончил Военно-морское уч-ще им.Фрунзе. Штурман корабля, офицер опер. отд. штаба ТОФ. УБД с 08.09.1945 г. (против Японии). Контр-адмирал. Первый зам. НШ Северного Флота. Награды: 2 ордена Красного Знамени, орден Нахимова 2 ст., 2 ордена Красной Звезды, орден Отечественной войны II ст. и др. Умер 14.07.1977 г. в г.Ленинград, там же и похор. (АСЕВИВД, с.41; СЕГ, с.242)

ШИФИН (ШИФРИН) Лейб Хаимович, 27.05.1900 г. Призв.: Ленинский РВК, г.Днепропетровск. УБД: 15.10.1941-05.1945 гг. Умер в 2001 г. в г.Днепропетровск. (АЛРУСОД)

ШИФРИН Илькон (Илья) Шлёмович, 01.01.1924 г. Урож.: г.Днепропетровск. Доброволец, 08.1941 г., в Беларуси. Учился в уч-ще ВДВ. Рядовой. Участвовал в десантных операциях на ЗапФ и др. фронтах, в т.ч. под г.Берлин. Был трижды ранен. ИВОВ II гр. Награды: ордена Отечественной войны I и II ст., медаль «За отвагу» и др. медали. Умер в 1988 г. в г.Кривой Рог, Днепропетровская обл. (КМПС, с.75)

ШИФРИН Исай Захарович, 25.12.1920 г. Урож.: с.Камянка, Софиевский р-н, Днепропетровская обл. Призв.: Октябрьский РВК, г.Днепропетровск, 08.1941 г. УБД: 09.1941-05.1945 гг. Капитан, нач. арт. снабжения 210ап 7ад РГК. Запф, ВорФ, 3, 4 УФ. Был дважды ранен. ИВОВ II гр. Уволен 06.1946 г. Награды: ордена Отечественной войны I и II ст., орден Красной Звезды, медаль «За боевые заслуги». После войны — нач. трубного цеха трубопрокатного з-да им.К.Либкнехта. Засл. металлург СССР, Лауреат Гос. премии СССР, канд. техн. наук. Умер в 1978 г. в г.Днепропетровск. (АСЕВИВД, с.41)

ШИФРИН Моисей Львович, 22.03.1912 г. Урож.: г.Запорожье. УБД с 06.1941 г. Умер 16.12.1976 г. в г.Днепропетровск. (АБРУСОД)

ШИФРИН Симон Янкелевич, 1918 г. УБД: 06.1941-08.1943 гг. ИВОВ III гр. Умер в 1982 г. в г.Днепропетровск. (АИРУСОД, д.574)

ШИФРИН Сруль-Шмерка Исаакович, 14.08.1921 г. Урож.: г.Днепропетровск. К. УБД: 06.1941-1944 гг. Умер в г.Днепропетровск. (АКРУСОД, д.525)

ШИХАНОВИЧ Моисей Давидович, 19.05.1907 г. Урож.: г.Москва. УБД: 10.1941-05.1945 гг. Умер 30.04.1978 г. в г.Днепропетровск. (АЖРУСОД, д.113)

ШИШИЛЕВИЧ Арон Лейзерович, 05.07.1903 г. Урож.: г.Шяуляй, Литва. УБД с 1944 г. ИВОВ III гр. Умер 26.08.1977 г. в г.Днепропетровск. (АБРУСОД)

ШКЛОВСКИЙ Арон Абрамович, 1899 г. УБД: 06.1941-1943 гг. ИВОВ

I гр. Умер в г.Днепропетровск. (АИРУСОД, д.36)

ШКЛОВСКИЙ Вениамин Абрамович, 1921 г. К. УБД: 06.1941-1944 гг. Ранен. ИВОВ II гр. Умер в г.Днепропетровск. (АКГРУСОД, д.1476)

ШКЛОВСКИЙ Израиль Хаимович, 07.05.1897 г. Урож.: г.Днепропетровск. Призв.: Днепропетровский ГВК, 08.1941 г. УБД в I мировой войне. Погиб при обороне г.Днепропетровск. 08.09.1941 г. (АСЕВИВД, с.41)

ШКЛОВСКИЙ Иосиф Яковлевич, 10.06.1907 г. Урож.: г.Днепропетровск. УБД: 01.1942-05.1945 гг. Умер в г.Днепропетровск. (АКРУСОД, д.401)

ШКЛОВСКИЙ Семен Фролович, 10.06.1904 г. Урож.: г.Кременчуг, Полтавская обл. УБД: 08.1941-02.1942 гг. Умер 20.03.1975 г. в г.Днепропетровск. (АБРУСОД)

ШКЛЯР Матвей Иосифович, 20.05.1914 г. УБД с 1942 г. ИВОВ II гр. Умер 16.03.1989 г. в г.Днепропетровск. (АЖРУСОД, д.531)

ШКОЛЬНИКОВ Семен Львович, 1911 г. УБД с 20.03.1943 г. ИВОВ II гр. Умер в г.Днепропетровск. (АБРУСОД)

ШКОП Елизавета Соломоновна, 30.08.1922 г. Урож.: г.Золотоноша, Черкасская обл. УБД. Ст. с-т. Умерла 15.01.1999 г. в г.Днепропетровск. (АДГАСА)

ШКОП Яков Григорьевич, 06.09.1909 г. Урож.: г.Золотоноша, Черкасская обл. УБД: 05.1943-05.1945 гг. Освобождал Зап. Украину. Умер 08.05.1976 г. в г.Днепропетровск. (АЖРУСОД, д.46)

ШЛАЕН Михаил Львович, 05.10.1907 г. Урож.: г.Днепропетровск. К. УБД: 06.1941-05.1945 гг. Подполковник. Умер в г.Днепропетровск. (АКРУСОД, д.402)

ШЛАФМАН Ицхак Юдкович, 1897 г. УБД: 08.1941-1944 гг. Умер в г.Днепропетровск. (АКГРУСОД, д.649)

ШЛЕЗ Михаил Акимович, 1901 г. Призв.: Днепропетровский ГВК, 22.06.1941 г. УБД. Рота связи 35сп. Пропал без вести. (По др. данным — погиб в бою 08.1942 г. под г.Майкоп, Сев. Кавказ). (АСЕВИВД, с.40)

ШЛЕМЕНЗОН Аркадий Соломонович, 1923 г. Урож.: г.Днепропетровск. Призв.: Нижнетагильский ГВК, 1943 г. Мл. с-т, в/ч 63480. Был ранен. ИВОВ II гр. Участник боев на Курской дуге. Уволен в 1944 г. Работал зубным техником. Умер 10.10.1975 г. в г.Днепропетровск. Похор.: Сурско-Литовское кладб., г.Днепропетровск. (АСЕВИВД, с.40)

ШЛИФЕР Исаак Абрамович, 1902 г. Урож.: г.Днепропетровск. УБД: 07.1941-05.1945 гг. Умер в г.Днепропетровск. (АКРУСОД, д.1450)

ШМАЕНОК Михаил Семенович, 1906 г. Урож.: пос.Пропойск, Могилевская обл., Беларусь. УБД: 06.1941-05.1945 гг. Умер 19.01.1966 г. в г.Днепропетровск. (АКРУСОД, д.205)

ШМУКЛЕР Григорий Яковлевич, 1893 г. УБД: 08.1941-06.1943 гг. Умер в г.Днепропетровск. (АБРУСОД)

ШМУКЛЕР Исруль (Сруль) Иосифович, 05.05.1897 г. УБД: 12.1942-05.1944 гг. Умер 06.1982 г. в г.Днепропетровск. (АБРУСОД)

ШМУЛЬ Сергей Платонович, 17.02.1925 г. УБД: 1943-03.1944 гг. 358сп. ИВОВ I гр. Умер в г.Днепропетровск. (АЖРУСОД, д.158)

ШНАЙДЕР Семен Абрамович, 08.08.1905 г. Урож.: г.Ананьев, Одесская обл. УБД: 08.1941-05.1945 гг. Умер в г.Днепропетровск. (АКРУСОД, д.775)

ШНЕЕРСОН Исаак Владимирович, 1906 г. УБД: 1944-05.1945 гг. Умер в г.Днепропетровск. (АКРУСОД, д.1061)

ШНЕЙДЕР Исай Аронович, 1905 г. Урож.: г.Днепропетровск. Призв.: 07.1941 г. Рядовой, стрелок. УБД. Погиб в бою под г.Киев 09.1941 г. (АСЕВИВД, с.41)

ШНЕЙДЕРМАН Нахум-Мошко Нахманович, 1907 г. УБД: 06.1941-02.1944 гг. ИВОВ III гр. Умер в г.Днепропетровск. (АИРУСОД, д.166, 277)

ШНОЛЬ Бер Айзикович, 25.05.1902 г. Урож.: г.Днепропетровск. УБД: 02.1942-05.1945 гг. Умер в г.Днепропетровск. (АКРУСОД, д.422)

ШНУШКИН (МНУШКИН) Леонид Исаакович, 15.12.1902 г. УБД: 06.1941-05.1945 гг. Ст. л-т. Умер 31.03.1986 г. в г.Днепропетровск. (АЖРУСОД, д.187)

ШОК Моисей Лейбович, 1902 г. УБД: 08.1941-05.1945 гг. Умер в г.Днепропетровск. (АИРУСОД, д.245)

ШОРИН Аркадий Давидович, 11.12.1905 г. УБД: 16.07.1941-05.1945 гг. Умер 26.06.1989 г. в г.Днепропетровск. (АЖРУСОД, д.559)

ШПАЙЗЕР Семен Михайлович, 13.08.1918 г. Урож.: г.Днепропетровск. УБД: 06.1941-09.1943 гг. Умер 13.12.1997 г. в г.Днепропетровск. (АБРУСОД)

ШПАРТБЕР Семен Григорьевич, 1900 г. УБД: 15.10.1942-12.1943 гг. Умер в г.Днепропетровск. (АБРУСОД)

ШПЕЕР Евгения Харитоновна (Хануновна), 1919 г. Урож.: г.Лохвица, Полтавская обл. После окончания Днепропетровского мед. ин-та в 1942 г. была призвана. Военврач. УБД. В/ч 25771, 53А. СталФ. Убита 08.1943 г. снайпером в р-не пос.Дергачи, Харьковская обл., где и похор. (АСЕВИВД, с.42)

ШПИЗМАН Семен Иосифович, 06.01.1895 г. Урож.: г.Одесса. УБД: 05.1942-05.1945 гг. Умер 20.09.1979 г. в г.Днепропетровск. (АБРУСОД)

ШПИЛЛЕР Вольф Лейбович, 10.10.1905 г. Урож.: г.Днепропетровск. УБД: 12.1941-05.1945 гг. Умер 18.09.1989 г. в г.Днепропетровск. (АЖРУСОД, д.48)

ШПИЛЬБАН (ШПИЛЬМАН) Семен Михайлович, 20.03.1917 г. Урож.: мест.Дмитровка, Кировоградская обл. УБД: 22.05.1942-05.1945 гг. ИВОВ I гр. Умер в г.Днепропетровск. (АБРУСОД)

ШПИРЕЛЬМАН Эфроим Менделевич, 1904 г. УБД: 08.1942-05.1945 гг. Умер в 1989 г. в г.Днепропетровск. (АИРУСОД, д.) 575

ШРЕЙБЕР Яков Пинхусович, 1912 г. УБД: 1942-1945 г. Рядовой. Умер в 1978 г. в г.Днепропетровск. (ААРУСОД)

ШТЕЙН Абрам Рувимович, 1895 г. Урож.: г.Казатин, Винницкая обл. До войны проживал в г.Днепропетровск. Призв.: Егорлыкский РВК, Ростовская обл., 20.03.1942 г. УБД: 1942-1944 гг. Рядовой, поезда по перевозке раненых. Демобилизован в 1944 г. Умер в г.Днепропетровск в 1963 г. Похор.: Запорожское кладб., г.Днепропетровск. (АСЕВИВД, с.42)

ШТЕЙН Наум Ильич, 1913 г. УБД: 06.1941-05.1945 гг. Умер в г.Днепропетровск. (АКГРУСОД, д.1318)

ШТЕЙНБЛАТ Исаак Соломонович, 23.03.1908 г. Урож.: г.Одесса. УБД: 08.1941-09.1945 гг. Умер 08.06.1979 г. в г.Днепропетровск. (АКРУСОД, д.186)

ШТЕРН Матус Давидович, 1912 г. Ст. с-т. Погиб 25.12.1943 г. Похор.: с.Любимовка, Днепропетровская обл. (КПК, с.690)

ШТЕРНБЕРГ Владимир Гершанович (Вольф Гершович), 1914 г. Урож.: с.Ново-Ярычев, Новоярычевский р-н, Львовская обл. Призв.: Новоярычевский РВК, 07.1941 г. Рядовой. 2-й полк войск МВД. УБД. Награды: медаль «За оборону Кавказа» и др. Умер 11.06.1948 г. в г.Днепропетровск. (АСЕВИВД, с.40)

ШТЕФАН Леонид Григорьевич, 1912 г. УБД: 11.11.1943-05.1945 гг. Умер 19.05.1995 г. в г.Днепропетровск. (АЖРУСОД, д.61)

ШТИПЕЛЬМАН Давид Наумович, 12.12.1909 г. Урож.: г.Днепропетровск. К. УБД: 06.1941-05.1945 гг. Офицер. Умер в г.Днепропетровск. (АКРУСОД, д.693)

ШТОЙЗЕР Борис Михайлович, 19.04.1908 г. Урож.: г.Днепропетровск. УБД: 06.1941-05.1945 гг. Офицер. Умер в г.Днепропетровск. (АКРУСОД, д.509)

ШТРОМ Меер Борисович, 1917 г. Урож.: г.Канев, Киевская обл. До войны проживал в г.Днепропетровск. Учился в ДИИТе, который закончил в 1941 г. С 07.1941 г. на фронте: 1, 2, 4 УФ, мотострелковые войска. политрук, ком. бат., зам. ком. сп по п/части. П.полк. С 1957 г. в отставке. Проживал в г.Днепропетровск, работал гл. инж. Облкоммунуправления. Награды: орден Боевого Красного Знамени, 2 ордена Красной Звезды, медали, орден Трудового Красного Знамени, медаль Ветеран труда. Умер 10.1978 г. Похор.: Сурско-Литовское кладб., г.Днепропетровск. (АСЕВИВД, с.42)

ШТУТИН (ШУТИН) Арон Львович, 1905 г. УБД: 07.1941-1942 гг. Ранен. ИВОВ I гр. Умер в г.Днепропетровск. (АКГРУСОД, д.1048)

ШУБ Исаак Зельмович, 1915 г. УБД: 1942-05.1945 гг. Рядовой. Умер в г.Днепропетровск. (АСРУСОД)

ШУЛИМОВИЧ Моисей Соломонович, 1905 г. УБД: 06.1941-05.1945 гг. ИВОВ III гр. Умер в г.Днепропетровск. (АКГРУСОД, д.1469)

ШУЛЬДИНЕР Абрам Григорьевич, 18.01.1906 г. Урож.: с.Новоковно, Софиевский р-н, Днепропетровская обл. УБД: 13.08.1941-05.1945 гг. Умер 06.03.1975 г. в г.Днепропетровск. (АБРУСОД)

ШУЛЬДИНЕР Иосиф Соломонович, 11.09.1899 г. Урож.: кол.Ново-Ковно, Софиевский р-н, Днепропетровская

обл. УБД: 06.1941-05.1945 гг. Умер в г.Днепропетровск. (АКРУСОД, д.210)

ШУЛЬДИНЕР Лазарь Соломонович, 1908 г. Урож.: с.Нововковель, Софиевский р-н, Днепропетровская обл. УБД: 06.1941-05.1945 гг. Офицер. Умер в г.Днепропетровск. (АКРУСОД, д.1238)

ШУЛЬМАН Абрам Моисеевич, 19.10.1900 г. Урож.: г.Днепропетровск. К. УБД: 07.1941-05.1945 гг. Умер 18.12.1966 г. в г.Днепропетровск. (АКРУСОД, д.873)

ШУЛЬМАН Борис Соломонович, 1925 г. УБД: 1943-1944 гг. Умер в г.Днепропетровск. (АКГРУСОД, д.1588)

ШУЛЬМАН Иосиф Исаакович, 03.02.1906 г. УБД: 06.1941-15.03.1943 гг. С-т. ИВОВ II гр. Умер 07.1996 г. в г.Днепропетровск. (АЖРУСОД, д.990)

ШУЛЬМАН Нисанель Залманович, 1909 г. УБД: 08.08.1941-05.1945 гг. Умер 14.11.1995 г. в г.Днепропетровск. (АЖРУСОД, д.992)

ШУЛЬМАН Рувим Исаакович, 25.05.1920 г. УБД: 07.1942-09.1943 гг. ИВОВ III гр. Умер в г.Днепропетровск. (АБРУСОД)

ШУЛЬМАН Соломон Иосифович, 23.03.1900 г. Урож.: г.Витебск, Беларусь. УБД: 07.1942-05.1945 гг. Умер 25.12.1972 г. в г.Днепропетровск. (АКРУСОД, д.890)

ШУЛЬМАНОВИЧ Яков Григорьевич, 1911 г. УБД: 06.1941-05.1945 гг. Умер 12.08.1975 г. в г.Днепропетровск. (АБРУСОД)

ШУЛЬЦ Владимир Давидович, 08.1924 г. Призв.: Ленинский РВК, г.Днепропетровск. УБД: 09.04.1943-05.1945 гг. Умер 16.10.1988 г. в г.Днепропетровск. (АЛРУСОД)

ШУЛЯЦКИЙ Лев Владимирович, 1912 г. Урож.: г.Днепропетровск. Призв.: Бисертьский РВК, Свердловская обл., 1942 г. УБД: 1942-1945 гг. Ст. л-т, связист. Награды: орден Красной Звезды, медали. Умер 20.03.1984 г. в г.Днепропетровск. Похор.: Сурско-Литовское кладб., г.Днепропетровск. (АСЕВИВД, с.42)

ШУР Григорий Григорьевич, 1913 г. УБД: 06.1941-05.1945 гг. Умер в г.Днепропетровск. (АКГРУСОД, д.1107)

ШУРХИН Семен Иосифович, 1923 (1925) г. До войны проживал в г.Днепропетровск. УБД с 06.1941 г. Пропал без вести 06.1943 г. (АЖРУСОД, д.554)

ШУРХИН Соломон Исаакович. УБД. Умер в г.Днепропетровск. (АДЗМ)

ШУСТЕР Абрам Яковлевич, 1906 г. УБД: 1943-1945 гг. Умер в г.Днепропетровск. (АКГРУСОД, д.1099)

ШУСТЕР Исаак Владимирович, 1913 г. УБД: 06.1941-05.1945 гг. Умер в г.Днепропетровск. (АКГРУСОД, д.715)

ШУСТЕР Меер Гершович, 1894 г. УБД: 08.1941-05.1945 гг. Умер в г.Днепропетровск. (АКГРУСОД, д.531)

ШУСТЕРМАН Ефим Михельевич, 24.10.1901 г. Урож.: г.Днепропетровск. УБД: 09.1942-02.1943 гг. Умер

20.12.1973 г. в г.Днепропетровск. (АКРУСОД, д.260)

ШУСТЕРМАН Иосиф Давидович, 1903 г. Урож.: г.Запорожье. УБД: 01.1942-02.1045 гг. Умер 28.12.1982 г. в г.Днепропетровск. (АЖРУСОД, д.378)

ШУХМАН Дон Хаимович, 1908 г. УБД: 06.1941-05.1945 гг. Умер в 1986 г. в г.Днепропетровск. (АИРУСОД, д.425)

ШУХМАН Яков Абрамович, 05.03.1924 г. УБД: 10.1942-05.1945 гг. Умер в г.Днепропетровск. (АБРУСОД)

Щ

ЩИПЕР Герш Пинкусович, 1917 г. УБД: 06.1943-05.1945 гг. Умер в 1986 г. в г.Днепропетровск. (АИРУСОД, д.71)

Э

ЭДЕЛЬМАН Григорий Моисеевич, 1896 г. Урож.: г.Днепропетровск. УБД: 05.1942-08.1944 гг. Умер в г.Днепропетровск. (АКРУСОД, д.341)

ЭДЕЛЬМАН Захар Майорович, 25.10.1903 г. Урож.: с.Слобода, Киевская обл. УБД: 15.08.1941-05.1945 гг. Умер в г.Днепропетровск. (АБРУСОД)

ЭДЕЛЬМАН Лев Евсеевич, 1925 г. УБД: 01.02.1943-09.05.1945 гг. Ст. с-т. Умер 30.09.1991 г. в г.Днепропетровск. (АБРУСОД)

ЭДЕЛЬШТЕЙН Владимир Абрамович, 1904 г. УБД: 25.07.1941-07.1942 гг. Находился в плену: 07.1942-05.1945 гг. Умер 08.11.1974 г. в г.Днепропетровск. (АЖРУСОД, д.26)

ЭДЕЛЬШТЕЙН Лазарь Моисеевич, 1903 г. Урож.: г.Каховка, Херсонская обл. УБД: 07.1941-05.1945 гг. С-на. Умер в г.Днепропетровск. (АКРУСОД, д.71)

ЭЙГЕНГЕЛЕР Ефим Мордухович, 25.10.1926 г. Урож.: г.Днепропетровск. УБД: 12.12.1943-05.1945 гг. Умер в г.Днепропетровск. (АКРУСОД, д.83)

ЭЙГЕНСОН Михаил Давидович, 14.01.1913 г. Урож.: пос.Игрень (г.Днепропетровск). УБД: 06.1941-05.1945 гг. Умер 29.05.1974 г. в г.Днепропетровск. (АБРУСОД)

ЭЙДЕЛЬЗОН Михаил Семенович, 1926 г. УБД: 09.09.1943-05.1945 гг. Умер в 1996 г. в г.Днепропетровск. (АКГРУСОД)

ЭЙДЕЛЬШТЕЙН Давид-Герш Лейбович, 09.02.1900 г. УБД: 18.11.1942-05.1945 гг. Умер в 1986 г. в г.Днепропетровск. (АКГРУСОД)

ЭЙЛИН Абрам Шаевич, 1912 г. Урож.: г.Днепропетровск. Призв.: 1941 г. Рядовой. Пропал без вести 01.1942 г. (АЖРУСОД, д.35)

ЭЙХМАН Григорий Леонтьевич, 1917 (1919) г. Призв.: 07.1941 г. До войны проживал в г.Днепропетровск. Пропал без вести 04.1943 г. (АЖРУСОД, д.10)

ЭЙШИШОК Григорий Гдальевич, 13.09.1924 г. Урож.: г.Днепропетровск. УБД: 15.09.1942-01.04.1944 гг. С-т. Умер 11.07.1997 г. в г.Днепропетровск. (АЖРУСОД, д.36)

ЭЛЕНЖУХ Геня Яковлевна, 25.10.1906 г. Урож.: г.Ржищев, Киевская обл. УБД: 11.02.1943-05.1945 гг. Рядовая. ЭГ №1608, 4УФ. Умерла 01.01.1978 г. в г.Днепропетровск. (АЖРУСОД, д.55)

ЭЛЬКЕРН (ГАЛЬПЕРИН) Елизар Леонтьевич, 02.02.1909 г. Урож.: г.Херсон. УБД: 06.1941-05.1945 гг. М-р. 13ап. Умер в г.Днепропетровск. (АБРУСОД)

ЭЛЬКИН Моисей Абрамович, 03.01.1904 г. УБД: 06.1941-05.1945 гг. Умер в г.Днепропетровск. (АКГРУСОД)

ЭЛЬКИНСОН Леонид Наумович, 10.05.1910 г. УБД: 10.08.1941-02.09.1945 гг. Умер в г.Днепропетровск. (АКГРУСОД)

ЭЛЬПЕРИН Илья Павлович, 26.11.1911 г. УБД: 06.1941-05.1945 гг.

Умер в 1982 г. в г.Днепропетровск. (АКГРУСОД)

ЭНТИН Илья Лейбович, 10.02.1895 г. Урож.: г.Днепропетровск. УБД: 1942-05.1945 гг. Умер в г.Днепропетровск. (АБРУСОД)

ЭНТИН Илья Леонтьевич, 1895 г. УБД: 13.08.1941-10.09.1943 гг. Умер в г.Днепропетровск. (АЖРУСОД, д.41)

ЭНУС Арон Ицкович, 1903 г. Урож.: г.Днепропетровск. Призв.: 08.1941 г. УБД: 1941-1945 гг. Рядовой. После войны возвратился в г.Днепропетровск. Умер в 1956 г. Похор.: старое кладб. (ул.Героев Сталинграда), г.Днепропетровск. (АСЕВИВД, с.43)

ЭНУС Илья Ицкович, 1905 г. Урож.: г.Днепропетровск. Призв.: Днепропетровский ГВК, 07.1941 г. УБД: 07.1941-05.1945 гг. Рядовой, стрелок. После войны жил в г.Гагры, Россия. Умер в 1970 г. Похор.: г.Сухуми, Абхазия. (АСЕВИВД, с.43)

ЭПЕЛЬМАН Марк Матвеевич, 1925 г. Рядовой. Ранен на фронте. Находился на излечении в ЭГ: 10.01.1944-10.06.1944 гг. ИВОВ III гр. Умер в г.Днепропетровск. (АЖРУСОД, д.29)

ЭПЕЛЬФЕЛЬД Ефим Григорьевич, 1922 г. Урож.: г.Днепропетровск. К. УБД: 06.1941-04.1942 гг. Умер в г.Днепропетровск. (АКРУСОД, д.102)

ЭПШТЕЙН Александр Моисеевич, 1924 г. УБД: 07.1942-05.1945 гг. Мл. л-т. 457сп, 312сд; 1083сп 62А. ИВОВ III гр. Умер 13.03.1981 г. в г.Днепропетровск. (АЖРУСОД, д.919)

ЭПШТЕЙН Борис Соломонович, 24.05.1917 г. Урож.: г.Днепропетровск. УБД: 08.1941-05.1945 гг. Умер в г.Днепропетровск. (АКРУСОД, д.117)

ЭПШТЕЙН Лев Ильич, 15.08.1915 г. Урож.: г.Днепропетровск. УБД: 09.09.1941-05.1945 гг. Умер 23.09.1975 г. в г.Днепропетровск. (АЖРУСОД, д.58)

ЭПШТЕЙН Лев Моисеевич, 10.01.1912 г. Урож.: г.Днепропетровск. УБД: 04.1943-05.1945 гг. Умер 09.04.1987 г. в г.Днепропетровск. (АКРУСОД, д.103)

ЭПШТЕЙН Меер Шлёмович, 1908 г. УБД: 07.1941-05.1945 гг. Умер в г.Днепропетровск. (АИРУСОД, д.10)

ЭПШТЕЙН Михаил Иосифович, 08.05.1904 (1906) г. Урож.: г.Рогачев, Гомельская обл., Беларусь. До войны проживал в г.Днепропетровск. Призв.: Днепропетровский ГВК, 1944 г. УБД. С-т. 1, 2, 3 УФ. Демобилизован 06.1945 г. Награды: орден Красной Звезды, медали. Умер в г.Днепропетровск. Похор.: Сурско-Литовское кладб., г.Днепропетровск. (АСЕВИВД, с.43)

ЭПШТЕЙН Симон Хаймович, 07.05.1909 г. Урож.: с.Горы, Горецкий р-н, Могилевская обл. УБД: 21.06.1941-02.06.1944 гг. ИВОВ II гр. Умер 16.11.1981 г. в г.Днепропетровск. (АЖРУСОД, д.40)

ЭРБЛАТ Исаак Вульфович, 1925 г. УБД: 1944-05.1945 гг. Рядовой. Умер в г.Днепропетровск. (АСРУСОД)

ЭРЛИХ Соломон Яковлевич, 06.02.1923 г. УБД: 06.1942-05.1945 гг. Умер в г.Днепропетровск. (АБРУСОД)

ЭРТМАН Семен Моисеевич, 1921 г. К. УБД: 06.1941-12.1944 гг. 203ап. ИВОВ II гр. Умер в 1994 г. в г.Днепропетровск. (АИРУСОД, д.44)

ЭСИКМАН (ЭРИКМАН) Зайвель Нисельевич, 28.01.1916 г. Урож.: г.Днепропетровск. Ст-на. Ранен на фронте (в Керченском проливе) 07.1942 г. ИВОВ II гр. Умер в г.Днепропетровск. (АЖРУСОД, д.72, д.733)

ЭСКИН Михаил Моисеевич, 1912 г. Урож.: г.Днепропетровск. К. До войны служил в войсках МВД. УБД с 06.1941 г. 18А СКФ, 1 и 4 УФ. Был тяжело ранен в 1942 г. После лечения — ст. оперуполномоч. операт. отд. контрразведки 333раб СКФ и 159абр 6А. Награды: ордена Отечественной войны II ст., Красной Звезды. После войны проходил военную службу в Германии. Уволен в запас в 1950 г. Умер 25.11.1951 г. в г.Днепропетровск. Похор.: Запорожское кладб., г.Днепропетровск. (АСЕВИВД, с.43)

ЭСТЕРКИН Самоил Яковлевич, 1894 г. Урож.: г.Николаев. УБД: 01.07.1942-05.1945 гг. Умер в г.Днепропетровск. (АКРУСОД, д.31)

ЭФРИС Шая Львович, 16.06.1905 г. Урож.: мест.Олынама, Киевская обл. УБД: 03.1943-01.1945 гг. Умер в г.Днепропетровск. (АКРУСОД, д.117)

ЭФРОСМАН Мовша-Лейб Абрамович, 01.06.1900 г. Урож.: г.Чернобыль, Киевская обл. УБД: 20.08.1941-05.1945 гг. Умер в г.Днепропетровск. (АБРУСОД)

ЭХАНОВИЧ Самуил Абрамович, 09.03.1902 г. Урож.: г.Днепропетровск. УБД с 07.1941 г. Умер 15.12.1979 г. в г.Днепропетровск. (АБРУСОД)

Ю

ЮДИЛЕВИЧ Лев Витальевич, 1922 г. К. УБД: 06.1941-05.1945 гг. Рядовой. Умер в г.Днепропетровск. (АСРУСОД)

ЮДИН Александр Григорьевич, 1921 г. К. УБД: 1942-05.1945 гг. Л-т. Умер в г.Днепропетровск. (АСРУСОД)

ЮДИН Соломон Ильич, 1896 г. Урож.: г.Полоцк, Витебская обл. УБД: 20.01.1942-11.05.1943 гг. 976сп, 236сд. Умер в г.Днепропетровск. (АЖРУСОД, д.28)

ЮДИЦКАЯ Эльвира Семеновна, 23.01.1922 г. УБД: 09.08.1945-03.09.1945 гг. ДВФ. Мл. л-т. Умерла в г.Днепропетровск. (АБРУСОД)

ЮДКОВСКИЙ Юрий Борисович, 1893 г. УБД: 06.1941-05.1945 гг. Нач. фронтового госпиталя №449. Умер в г.Днепропетровск. (АЖРУСОД, д.62)

ЮНГЕЛЬСОН Наум Ильич, 17.07.1892 г. Урож.: с.Глубокое, Полоцкий р-н, Витебская обл., Беларусь. УБД с 06.1941 г. Умер 02.10.1972 г. в г.Днепропетровск. (АБРУСОД)

ЮНИН Абрам Волькович, 1890 г. УБД: 25.06.1941-15.03.1943 гг. ЭГ №1802. Воен. врач-терапевт. Умер в г.Днепропетровск. (АЖРУСОД, д.36)

ЮРАСОВ Игорь Яковлевич, 01.07.1916 г. Урож.: г.Днепропетровск. УБД: 06.1941-05.1945 гг. Офицер. Умер в г.Днепропетровск. (АЖРУСОД, д.68)

ЮРКАНСКИЙ Семен Абрамович, 22.01.1922 г. Призв.: Октябрьский РВК, г.Днепропетровск. УБД: 11.1941-05.1945 гг. ИВОВ II гр. Умер 04.01.1997 г. в г.Днепропетровск. (АБРУСОД)

ЮРКОВСКИЙ Борис Борисович, 10.03.1907 г. Урож.: г.Бобринец, Кировоградская обл. УБД: 06.1941-12.05.1944 гг. К-н. Умер 27.01.1997 г. в г.Днепропетровск. (АЖРУСОД, д.128)

ЮРОВСКИЙ Яков Григорьевич, 08.12.1902 г. УБД: 06.1941-05.1945 гг. Капитан. Умер в г.Днепропетровск. (АКРУСОД, д.9)

ЮФИК Наум Абрамович, 1907 г. УБД: 06.1941-08.1942 гг. ИВОВ II гр. Умер в 1977 г. в г.Днепропетровск. (АИРУСОД, д.30)

ЮФИТ Яков Исаакович, 22.06.1900 г. Урож.: г.Прилуки, Черниговская обл. УБД: 26.06.1941-05.04.1945 гг. Гв. м-р. Умер 10.08.1963 г. в г.Днепропетровск. (АКГРУСОД)

ЮХТМАН Григорий Эльевич, 25.06.1904 г. Урож.: с.Хощеватое, Первомайский р-н, Одесская обл. УБД: 10.05.1943-09.05.1945 гг. Умер в г.Днепропетровск. (АБРУСОД)

ЮЩУК Исаак Ильич, 1925 г. УБД: 1943-05.1945 гг. Рядовой. Умер в г.Днепропетровск. (АСРУСОД)

Я

ЯБЛОНИК Исай Хаимович, 24.09.1907 г. Урож.: г.Киев. УБД: 03.07.1941-05.1945 гг. Умер в г.Днепропетровск. (АБРУСОД)

ЯБЛОНОВСКИЙ Абрам Львович, 25.01.1894 г. Урож.: г.Одесса. УБД: 08.1941-05.1945 гг. Умер 01.1986 г. в г.Днепропетровск. (АКГРУСОД)

ЯБЛОНОВСКИЙ Марк Юркович (Юрьевич), 07.08.1911 г. Урож.: г.Днепропетровск. УБД: 13.08.1941-01.1942 гг. Умер в г.Днепропетровск. (АКРУСОД, д.250)

ЯВИЧ Симон Григорьевич, 1922 г. Урож.: г.Днепропетровск. УБД: 19.07.1941-05.1945 гг. Умер в г.Днепропетровск. (АБРУСОД)

ЯКОБЗОН Владимир Лазаревич. До войны проживал в г.Днепропетровск. Пропал без вести 01.1942 г. (АЖРУСОД, д.159). По др. данным: погиб 06.01.1942 г. (КПД, т.I, с.306)

ЯКОБСОН Борис Матвеевич, 1906 г. Урож.: г.Днепропетровск. Рядовой. Погиб 05.1944 г. (КПК, с.704)

ЯКУБМАН Борис Хананович, 09.07.1919 г. Урож.: г.Днепропетровск. УБД: 15.02.1942-05.1945 гг. Умер в г.Днепропетровск. (АЖРУСОД, д.114)

ЯКУБСФЕЛЬД Михаил Рувимович, 05.12.1920 г. Урож.: г.Днепропетровск. УБД: 14.10.1941-16.05.1942 гг.; 23.01.1943-05.1945 гг. Умер 19.06.1992 г. в г.Днепропетровск. (АЖРУСОД, д.7)

ЯЛАНСКИЙ Ефим Саввич, 1900 г. УБД: 08.1941-04.1945 гг. Умер 27.05.1979 г. в г.Днепропетровск. (АКГРУСОД)

ЯНКЕЛЕВИЧ Савелий Фишелевич, 13.01.1920 г. УБД с 06.1941 г. Умер в г.Днепропетровск. (АБРУСОД)

ЯНКО Петр Моисеевич, 1911 г. Урож.: г.Днепропетровск. Ст-на. Погиб 09.1941 г. (КПК, с.706)

ЯНКОВСКИЙ Лазарь Абрамович, 1911 г. УБД: 06.1941-05.1945 гг. Умер в 1998 г. в г.Днепропетровск. (АИРУСОД, д.383)

ЯНКОВСКИЙ Семен Моисеевич, 01.04.1898 г. УБД: 15.11.1941-09.05.1945 гг. Умер в г.Днепропетровск. (АКГРУСОД)

ЯНОВ Шевель Беркович, 1896 г. Урож.: г.Лоев, Гомельская обл., Беларусь. УБД: 03.11.1941-05.1945 гг. Умер в г.Днепропетровск. (АКРУСОД, д.177)

ЯНОВСКИЙ Айзик Гершович, 20.06.1908 г. Урож.: г.Днепропетровск. УБД. Был ранен. ИВОВ III гр. Умер 18.09.1981 г. в г.Днепропетровск. (АЖРУСОД, д.52)

ЯНОВСКИЙ Михаил Григорьевич, 1910 г. УБД. Ранен в бою. ИВОВ II гр. Умер в г.Днепропетровск. (АЖРУСОД, д.147)

ЯНОВСКИЙ Хаим Юльевич, 1911 г. УБД: 11.1941-05.1945 гг. Умер 15.03.1976 г. в г.Днепропетровск. (АКГРУСОД)

ЯНОВСКИЙ Шая Беркович, 1906 г. Урож.: г.Днепропетровск.

УБД: 06.1941-05.1945 гг. Умер в г.Днепропетровск. (АКРУСОД, д.126)

ЯНЧЕР (ЯНГЕР) Яков Михайлович, 19.08.1912 г. УБД: 03.1942-05.1945 гг. Умер в г.Днепропетровск. (АКГРУСОД)

ЯРМИЛИНСКИЙ (ЯРМОЛИНСКИЙ) Моисей Зиновьевич, 1893 г. Урож.: мест.Соболевка, Винницкая обл. УБД: 08.1941-05.1945 гг. Умер в г.Днепропетровск. (АКРУСОД, д.286)

ЯРМОЛИНСКИЙ Ефим Яковлевич, 06.06.1907 г. Урож.: г.Бердичев, Житомирская обл. УБД: 10.1942-05.1945 гг. Умер в г.Днепропетровск. (АЖРУСОД, д.54)

ЯРОШИНСКИЙ Аврум Давыдович, 1924 г. Урож.: г.Днепропетровск. УБД: 23.06.1942-08.05.1945 гг. Умер в г.Днепропетровск. (АКРУСОД, д.21)

Погибли или пропали без вести на фронте (по данным архивов предприятий и учреждений) *

Днепропетровский Государственный университет

АРОНОВ. Студент.
БАРШЕВИЧ. Студент.
БУГАНСКИЙ. Студент.
ГЕРКО Л. Студент.
ГОЛЬДШТЕЙН. Студент.
ГРАНОВСКИЙ. Студент.
ДОДА И.С. Студент.
ДРАГАН Л. Студент.
ЕНАТКЕВИЧ. Студент.
ЖИТОМИРСКИЙ. Студент.
ЗИЛЬБЕРГ В. Студент.
КЕЛЛЕР Г.Б. Студент.
ЛИБЕРМАН. Студент.
ЛИННИК Е.С. Студент.
ЛИПЕТСКИЙ. Студент.
ЛИФШИЦ Ш.Н. Студент.
ЛИФШИЦ. Студент.
ЛИХТЕРМАН К.З. Студент.
ЛУБИНСКИЙ Е.А. Доцент.
МЕРСОН И.М. Студент.
МИНСКИЙ. Студент.
МУЛЕР Захар. Студент.
НЕХАМКИН А. Студент.
ОСТЕР. Студент.
ПИНКЕВИЧ. Доцент.
ПОЛЯК С. Студент.
ПУПКИН И. Студент.
СВИНАРСКИЙ. Студент.
ТЕВЕРОВСКИЙ Б.М. Студент.
ТРЕЙСИДЕР. Студент.
ФРЕНКЕЛЬ А.А. Студент.
ХАДОС Т. Студент.
ХАЗАН Л. Студент.
ХАЙЛЕОВИЧ. Студент.
ЮХЛЕЦ. Студент.

Днепропетровская Государственная Академия строительства и архитектуры

АРОНОВИЧ С.М. Студент.
ВАНБЕЙН (ВАЙНБЕЙН) З.Ю. Студент.
ЗИЛЬБЕРГ П.Я. Студент.
ЛЮБАРСКИЙ И. Студент.
МИЛОСЛАВСКИЙ Б. Студент.
МОШИНСКИЙ А.Г. Студент.
РАПОПОРТ С.М. Студент.
СОКОЛОВСКИЙ Л.С. Студент.
ФАЙЛЕР А. Студент.
ФИНКЕЛЬШТЕЙН Л. Студент.
ЦЕЙТЛИН И.С. Студент.
ШВАРЦ С.А. Студент.
ШНИЦЕР А. Студент.
ШОЙХЕР Ю.З. Студент.
ШТЕЙНБЕРГ А. Студент.

* В этот раздел Книги Памяти, созданный на основе архивов предприятий и институтов города, не попали все погибшие или пропавшие без вести. Судьбу многих персоналий определить с полной достоверностью не представилось возможным, ибо значительная часть предприятий и учебных заведений были созданы в послевоенное время, у других — по различным причинам — архивы отсутствуют полностью или частично, нет музеев боевой Славы. Поэтому редколлегия просит извинения за возможные пропуски отдельных персоналий, ошибки и неточности и просит сообщать о них в наш адрес для внесения уточнений.

Днепропетровский Государственный химико-технологический институт

ВАЙНЕР С. Аспирант.
ВАЙНЕР С. Студент.
ВАЙНЮНСКИЙ С. Студент.
ГАРДЕРМАН Д. Студент.
ГЕРХОВСКИЙ Григорий Израилевич, 1902 г. Урож.: г.Днепропетровск. Слесарь ДХТИ. Погиб 10.1943 г. в бою за освобождение г.Днепропетровск. (КСУД, т.3, с.41)
ГЕРЦИКОВ И. Студент.
ДУНАЕВСКИЙ Г. Студент.
ДУНАЕВСКИЙ М. Студент.
КАЦ Давид Львович. Урож.: г.Днепропетровск. Преподаватель ДХТИ. Погиб 08.1941 г. при обороне г.Днепропетровск. (КСУД, т.3, с.53)
КЕЛЬМАН Григорий, 1919 г. Студент ДХТИ. Погиб 08.1941 г. при обороне г.Днепропетровск. (КСУД, т.3, с.53)
ЛЮБАРСКИЙ Евгений, 1920 г. Урож.: г.Днепропетровск. Погиб 08.1941 г. при обороне г.Днепропетровск. (КСУД, т.3, с.62)
МОШИНСКИЙ С. Студент.
НАУМЧИК С. Студент.
ПИНСУХОВИЧ Ш. Студент.
РАППОПОРТ Аркадий, 1918 г. Урож.: г.Днепропетровск. Студент ДХТИ. Погиб 08.1941 г. в бою при обороне г.Днепропетровск. (КСУД, т.3, с.77)
СОРИН Борис, 1919 г. Урож.: г.Днепропетровск. Студент ДХТИ. Погиб 08.1941 г. в бою при обороне г.Днепропетровск. (КСУД, т.3, с.85)
ШАПИРО А. Студент.
ШВАРЦМАН. Студент.
ШТЕМЛЕР П. Студент.
ШУМЯИЧ М. Студент.

Днепропетровский институт инженеров железнодорожного транспорта

АЙЗЕНШТЕЙН В.И.
БРИХЕР Оран.
ВИЛЛЕР Ф.Г.
ГОЛЕН А.В.
ГОМБЕРГ Я.Д.
ДАРДИК Шабса Хаимович, 1921 г.
ДОРФМАН С.И.
ЗЕЛИКСОН А.Г.
ЗЛОТНИК М.Ш.
ИЗБИЦЕР Г.Я.
КИЛЬШТЕЙН И.Ш.
ЛЬВОВ А.А.
МОРГЕНШТЕРН А.Я.
НЕХАМКИН А.Б.
ПАТЕРНАК Б.В.
ПРОСКУРОВСКИЙ А.Ф.
РОЗЕНГАРТ Г.Н.
РОЙТЕР Б.А.
РОТЕНБЕРГ С.Д.
САКСАГАНСКИЙ В.Н.
СИГИНУР У.Ш.
СМУЛЯНСКИЙ К.Я.
СТАРОСЕЛЬСКИЙ.
ФАЛИБОВСКИЙ Ю.
ФАМИЛИАНТ Я.Я.
ФЕЛЬДМАН М.В.
ФЕЛЬДМАН Н.К.
ФРАЙМАН Х.П.
ФРИДЛЕНДЕР А.К.
ЦУКЕРМАН М.Л.
ШЕХТЕР Г.Т.
ШПИЦЕР М.В.
ШУЛЬМЕЙСТЕР Лев Бениаминович, 1919 г.

Днепропетровский металлургический институт (ДМетИ)

БЕЙЛЬКИН М.А. Студент.
БЕЛГОРСКИЙ В.Д. Студент.
БЕЛОГОЛОВСКИЙ Б.Н. Студент.
БУХГАЛТЕР Давид Семенович. Студент.
ГАЛЬПЕРИН Илья Леонтьевич. Студент.

ГЕЛЬФАНД Борис Абрамович. Студент.
ГОЛУБОВ Григорий Моисеевич. Студент.
ГОЛУМБ Иосиф Израилевич. Студент.
ГОЛЬВЕРК Исаак Моисеевич. Студент.
ГОРБОНОС Борис Аронович. Студент.
ГОТАЛЬСКИЙ В.М. Студент.
ГРОДЗИЦКИЙ Г.И. Студент.
ГУРЕВИЧ Исаак Семенович. Студент.
ГУРЕВИЧ Я.Б. Студент.
ДАЙН М.Б. Студент.
ЗЛОЧЕВСКИЙ Григорий Ефимович. Студент.
ЗОЛОТНИЦКИЙ Эмануил Маркович. Студент.
КАГАЛОВСКИЙ Б.З. Студент.
КАГАН Наум Яковлевич. Студент.
КАГАН Р.Я. Студент.
КАРНОВИЧ Л.И. Студент.
КВИЧАКСКИЙ Илья Иосифович. Студент.
КЕРЖНЕР Ефим Израилевич. Студент.
КОГАН Григорий Михайлович. Студент.
КОГАН Лев Аронович. Студент.
КОЗИН Б.М. Студент.
КОСЕНИК Илья Ефимович. Студент.
КРИГИЯНСКИЙ Осип Львович. Студент.
КУПЕР Я.З. Студент.
ЛЕВИН Е.Л. Студент. (СЕИВВ, т.7, с.278)
ЛЬВОВ В.К. Студент.
МАНДЕЛЬ Е.И. Студент.
МОРОЗОВСКИЙ Е.Х. Студент.
МАРМЕР Ушер Исаакович. Студент.
ПАТРИК Г.С. Студент.
ПЕВЗНЕР Гдалий Иосифович. Студент.
ПЕРЕЛЬМУТЕР Наум Матвеевич. Студент.
РАБЕР Ш.М. Студент.
РАБИН Моисей Осипович. Студент.
САЛОВ Александр Ефимович. Студент.
СТАНКЕВИЧ К.И. Студент.
СТАЦКОВИЧ М.Г. Студент.
ТАРНАВСКИЙ А.И. Студент.
УМАНСКИЙ Юрий Моисеевич. Студент.
УМАНСКИЙ Ю.Н. Студент.
ФЛИНК Моисей Аронович. Студент.
ФРАНКЕЛЬ З.Ш. Студент.
ЦИВИН Яков Михайлович. Студент.
ЦИЛЬКЕР Яков Абрамович. Студент.
ЦУКЕРМАН Абрам Борисович. Студент.
ЧЕРНЯК Моисей Исаакович. Студент.
ШАФЕР Р.Б. Студент.
ШВАРЦМАН Матвей Львович. Студент.
ШЕСТАКОВСКИЙ Л.И. Студент.
ШИФРИН Л.Д. Студент.
ШИФРИН Ш.З. Студент.
ШЛИФЕР С.З. Студент.
ШЛИФЕР Семен-Лев Вульфович. Студент.
ШПИЛЬБЕРГ С.Н. Студент.
ШТЕРН Б.И. Студент.

Приднепровская железная дорога

БОРЩЕВСКИЙ Леонид Моисеевич.
ВИШНЕВСКИЙ Иосиф Дмитриевич.
ВИШНЕЦКИЙ Павел Самойлович.
ГРАМБЕРГ Илья Михайлович.
КАЦ Р.Д.
КЛИБАНОВ Абрам Яковлевич. П.полк.
КЛИВАНОВ Давид Яковлевич.
РУБИНШТЕЙН Иосиф Михайлович.
ШТЕЙД Р.А. К-р пулем. отд. 165осбр.

Днепропетровский трубопрокатный завод им.К.Либкнехта

БЕРКМАН В.А.
ГОТВЯНСКИЙ А.П.
ГОТВЯНСКИЙ Т.С.
ГРАНОВСКИЙ М.И.
КАХЕЛЬМАН М.Д.
КОГАН Е.Е.
ЛИНСКИЙ В.О.
РОМЕНСКИЙ Т.Г.
ХАЙСИН И.Я.

Днепропетровский еврейский детский дом №4

БЕЛЫЙ Юрий.
БЕР Раиса.
БРИККЕР Борис Григорьевич. Сотрудник.
БРИККЕР Михаил Львович.
ВЕРДЕЛЬ Арон.
ДУБИНСКИЙ Григорий Михайлович, 1912 г.
ЗАРЕМБОВСКИЙ Александр.
ЗЕВИН Михаил Семенович.
ЗИЛЬБЕРШТЕЙН Григорий Юрьевич, 1916 г.
КАТЕРБАРСКИЙ Федор Яковлевич, 1908 г.
КУШНИРСКИЙ Самуил Давидович.
ЛЕВИТИН Григорий (Моисей) Израильевич.
ЛИБЕС Лев Ефимович, 1927 г.
ЛИН Борис Григорьевич.
ЛИТВИНСКИЙ.
ПЕСИН В.
ПОЛЯНСКИЙ Павел.
РАБКИН Борис Семенович.
РОЗЕНФЕЛЬД Всеволод.
РУДОВСКИЙ.
СОКОЛОВСКИЙ Эмил Михайлович. Сотрудник.
СУХОВИЦКИЙ Михаил Григорьевич, 1914 г.
ТАХТЕРИН Лазарь.
ФАЙНШТЕЙН Владимир Львович.
ЦЮПА Игорь Александрович. Сотрудник.
ЧЕРНЯК Семен Яковлевич. Сотрудник.
ШЕНКМАН Абрам (Анатолий).
ШУЛЬМАН Юрий Аронович, 1911 г.
ШУЛЬЦМАН Яков Аронович, 1916 г.
ШУХМАН Броня Исааковна, 1914 г.
ШУХМАН Михаил.

Городские захоронения

Мемориальное кладбище (Октябрьская площадь)

ЗЕНКЕВИЧ А.К., 1908 г. П.полк. Погиб в бою 04.11.1943 г.
ИЗМАЙЛОВСКИЙ А.Г., 02.11.1901 г. Гв. м-р. Погиб в бою 04.01.1944 г.
КАЗАКЕВСКИЙ В.Т. Мл. с-т. Погиб в бою 17.03.1944 г.
ЛАХАРСКИЙ П.Е. Полк. Погиб в бою 01.11.1943 г.
ЛИПИН С.К., 20.07.1890 г. П.полк. Умер от ран 10.01.1950 г.
ОСЬКИН Н.Н., 1917 г. Гв. к-н. Погиб в бою 20.11.1943 г.

Мемориальное военное кладбище (Самарский р-н, ул.Винокурова)

(Курсанты Артиллерийского училища, погибшие в августе 1941 г. при защите города)

БРАТМАН Л.М.
ВОЛЬСОН.
ЗАГРОДСКИЙ.
ЗОРИН.
СИРОТА Г.Л.
ФИШ.

Память

Светлой памяти моего дедушки
Коротика Михаила Иосифовича

И похоронки даже не осталось,
сказали только: «Без вести пропал».
Тебе совсем не угрожает старость,
ты за Отчизну жизнь свою отдал.

Ты не пропал, а пал в бою суровом,
спасая жизни множества людей.
Тебя я вспоминаю снова, снова,
всегда живёшь ты в памяти моей.

Но неизвестно, где же та могила,
куда склониться можно головой,
и бабушка, покуда были силы, —
она могиле кланялась любой:

Могиле Неизвестного Солдата
и Братской: «Может, там лежит родной».
А время бьёт календарём по датам,
и бабушки сегодня нет со мной.

Хоть похоронки даже не осталось,
осталась память меж тобой и мной.
Тебе совсем не угрожает старость,
ты для меня такой же молодой,

как на одной из старых фотографий,
где надпись: «Из Одессы вам привет».
А время балом в этом мире правит —
уже так много пролетело лет.

Уже так много и ещё так мало —
такою сильною была беда.
О, как же часто мама тосковала,
отца так не хватало ей всегда.

А я всегда сказать хотела: «Деда,
пожалуйста, мне что-то расскажи».
И ты бы очень много смог поведать
и объяснить про эту нашу жизнь.

И о тебе я с детства много знаю,
жаль только, что не знаешь ты меня.
Опять тебя, родной мой, вспоминаю,
стоя сейчас у Вечного огня.

Марина Попова

После изгнания немцев

Фото Д.Бальтерманц

Советской Родины солдаты,
В боях вы славу обрели,
Добыв Победу в сорок пятом,
Вы от фашизма мир спасли.

Отдали жизнь отцы и деды
За то, чтоб в мире жили мы.
Помянем мы их в День Победы
И вновь поклонимся живым.

В честь ваших подвигов парады,
Победный праздничный салют,
Но в мире нет такой награды,
Чтоб оценить ваш ратный труд.

Нелли Флитер

Поименные данные

о ныне живущих евреях-днепропетровцах участниках боевых действий

(продолжение разделов, начатых в Книгах второй и третьей)

Я знаю: никакой моей вины
В том, что другие не пришли с войны.
Что все они — кто старше, кто моложе —
Остались там.
И не о том же речь, что я их мог,
Но не сумел сберечь.
Речь не о том.
Но всё же,
всё же,
всё же...

А.Твардовский

День Победы. Ветераны - члены еврейской общины г. Днепропетровска возлагают цветы к памятнику Славы. 9 мая 2004 года

АБРАМОВИЧ Нухим Вольфович

р. 11.01.1921 г. в г.Рени, Одесская обл. Призв.: Георгиевский РВК, Ставропольский край, 08.1941 г. Ефрейтор, минер. УБД с 10.1942 г. 10 горно-инж. Бр. 1 УФ. Войну окончил 05.1945 г. в Чехословакии. Демобилизован в 06.1946 г. ИВОВ II гр. Образование высшее. Работал директором магазина Кировского продторга. Награды: орден Отечественной войны II ст., медали "За отвагу", "За боевые заслуги", 10 медалей. (АСЕВИВД, анк.№100)

АДАМСКИЙ Ерухим Моисеевич

р. 11.12.1910 г. в г.Днепропетровск. УБД с 22.10.1941 по 09.05.1945 г. Выехал на ПМЖ в Израиль. (АБРУСОД, д.1315)

АДАМСКИЙ Ной Дувидович

р. 19.12.1919 г. в г.Днепропетровск. УБД с 22.06.1941 по 16.09.1944 г. Выехал на ПМЖ в Израиль 22.01.1995 г. (АБРУСОД, д.1252)

АЙБИНДЕРОВ Герш Мойсеевич

р. 1918 г. в г.Днепропетровск. УБД с 20.01.1942 по 05.1945 г. Выехал на ПМЖ в Израиль. (АКРУСОД, д.1016)

АЙЗЕНБЕРГ Аркадий Семенович

р. 1918 г. УБД с 08.1943 по 05.1945 г. После войны проживал в г.Днепропетровск. Выехал на ПМЖ за границу. (АКГРУСОД, д.959)

АЙЗЕНБЕРГ Израиль Пинхосович

р. 1923 г. УБД с 08.1941 по 05.1945 г. СталФ, 1 БФ. После войны проживал в г.Днепропетровск. Выехал на ПМЖ в Израиль в 1997 г. (АИРУСОД)

АЙЗЕНБЕРГ Яков Семенович

р. 10.04.1914 г. УБД с 06.1941 по 07.1942 г. ИВОВ II гр. После войны проживал в г.Днепропетровск. Выехал на ПМЖ в Израиль. (АБРУСОД, д.460)

АЙЗЕНШТЕЙН Елена Абрамовна

р. 25.03.1917 г. в г.Днепропетровск. УБД с 01.08.1941 по 05.1945 г. Ординатор ЭГ №3582, 602. Выехала на ПМЖ в Израиль 01.03.1993 г. (АЖРУСОД, д.444)

АЛЬПЕРОВИЧ Зиновий Исаакович
р. 20.08.1920 г. УБД с 06.1941 по 09.05.1945 г. После войны проживал в г.Днепропетровск. Выехал на ПМЖ в Израиль 04.01.1991 г. (АБРУСОД, д.927)

АЛЬПЕРОВИЧ Михаил Павлович
р. 30.06.1903 г. в г.Днепропетровск. УБД с 10.10.1941 по 05.1945 г. Партизанский отряд. Проживает в Израиле с 01.12.1994 г. (АЖРУСОД, д.422)

АЛЬТЕРМАН Абрам Иосифович
р. в 1914 г. УБД с 07.1941 по 05.1945 г. После войны проживал в г.Днепропетровск. Выехал на ПМЖ в Израиль в 1991 г. (АИРУСОД, д.536)

АЛЬТЕРМАН Леонид Срулевич
р. 15.01.1917 г. в г.Днепропетровск УБД с 12.07.1941 по 05.1945 г. Выехал на ПМЖ в Израиль 01.03.1998 г. (АЖРУСОД, д.1247)

АЛЬТШУЛЕР Илья Лазаревич
р. 25.02.1918 г. в г.Днепропетровск. УБД с 1942 по 05.1945 г. Выехал на ПМЖ в Израиль. (АЖРУСОД, д.468)

АПТЕКАРЬ Зинаида Алтеровна
р. 22.12.1915 г. в с.Широкое, Днепропетровская обл. В 1940 г. окончила Днепропетровский мединститут. Призв.: Днепропетровский ГВК, 1941 г. УБД, работала врачом, офицером медслужбы. Войну окончила в Германии в 1945 г. Демобилизована 22.03.1946 г. Образование высшее. Работала врачом больницы №11 в г.Кривой Рог. Проживает в г.Кривой Рог. (КМПС, с.3)

АРШАВСКИЙ Абрам Яковлевич
р. 20.06.1925 г. УБД с 01.1944 по 05.1945 г. 2 ПрибФ. Награды: орден Отечественной войны II ст. После войны проживал в г.Днепропетровск. Выехал на ПМЖ в Израиль. (АКГРУСОД, д.934)

АСС Виктор Лейбович
р. 1905 г. в г.Днепропетровск. Ст. л-т. УБД с 15.08.1941 по 05.1945 г. Выехал на ПМЖ в Израиль 20.09.1995 г. (АЖРУСОД, д.600)

БАЙСТОЛЬСКИЙ Александр Гершович
р. 1922 г. УБД с 06.1941 по 05.1945 г. После войны проживал в г.Днепропетровск. Выехал на ПМЖ за границу. (АКГРУСОД, д.3099)

БАРЕНБОЙМ Наум Израильевич
р. 1917 г. УБД с 07.1941 по 05.1945 г. После войны проживал в г.Днепропетровск. Выехал на ПМЖ за границу. (АКГРУСОД, д.3384)

БЕЛЕНЬКИЙ Аркадий-Нусель Нотович
р. 1919 г. УБД с 06.1941 по 05.1945 г. После войны проживал в г.Днепропетровск. Выехал на ПМЖ за границу. (АКГРУСОД, д.3296)

БЕЛОСТОЦКИЙ Ефим Романович
р. 13.03.1926 г. УБД с 11.1943 по 05.1945 г. После войны проживал в г.Днепропетровск. Выехал на ПМЖ в Израиль. (АБРУСОД, д.895)

БЕЛОСТОЦКИЙ Михаил Яковлевич
р. 1918 г. УБД с 06.1941 по 05.1945 г. После войны проживал в г.Днепропетровск. Выехал на ПМЖ за границу. (АКГРУСОД, д.3431)

БЕЛЬМАН Владимир Ефимович
р. 20.05.1926 г. в г.Днепропетровск. УБД с 20.02.1943 по 05.1945 г. Выехал на ПМЖ в Израиль 11.08.1992 г. (АЖРУСОД, д.1782)

БЕРГЕР Моисей Пинхусович
УБД. Выехал на ПМЖ в Россию. (АДЗМ)

БЕРГЕР Хаим Израилевич
р. 24.02.1920 г. в г.Днепропетровск. УБД с 08.1945 по 09.1945 г. (против Японии). Выехал на ПМЖ в Израиль 15.02.1993 г. (АЖРУСОД, д.861)

БЕРЕЛОВИЧ Генрих Израильевич
р. 1924 г. УБД с 1942 по 05.1945 г. Капитан. После войны проживал в г.Днепропетровск. Выехал на ПМЖ в Израиль в 1999 г. (ААРУСОД)

БЕРКОВСКИЙ Яков Наумович
р. 1917 г. Техн.-л-т. УБД. 195иптап, ЗапФ, ЮФ. Выехал на ПМЖ за границу. (АДЗМО)

БЕРШИЦКИЙ Яков Маркович
р. 1920 г. в г.Днепропетровск. Доброволец. К-н м/с, к-р сан.роты 690сп, 126сд, нач.сан.службы МСБр. Участвовал в боях за Ростов-на-Дону, на юге Украины,

в Крыму, Литве. Имеет ранение. ИВОВ II гр. Работал гл. врачом курортоуправления г.Ялта. Награды: 2 ордена Отечественной войны I ст., ордена Красной Звезды, Б.Хмельницкого, медали. Проживает в г.Ялта. (Кн. "Воины дома Иакова", г.Ялта, 2001 г, с.41-43)

БЕРШТЕЙН Владимир Самойлович

р. 18.11.1924 г. в Винницкой обл. Ст-на. УБД с 12.1942 по 01.1943 г., с 12.04.1943 по 05.1945 г. После войны проживал в г.Днепропетровск. Выехал на ПМЖ в США 01.07.1992 г. (АЖРУСОД, д.193)

БЛЕХЕР Наум Годельевич

р. 27.10.1927 г. в г.Гайсин, Винницкая обл. Ст. с-т. УБД с 15.12.1944 по 05.1945 г. После войны проживал в г.Днепропетровск. Выехал на ПМЖ в Германию 10.07.1999 г. (АЖРУСОД, д.2157)

БЛУВШТЕЙН Михаил Захарович

р. 04.1922 г. Рядовой. УБД с 06.1942 г. После войны проживал в г.Днепропетровск. Выехал на ПМЖ в Германию. (ААРУСОД)

БЛЯХЕР Майор Давидович

р. 1924 г. Мл. с-т. 68 отд. морск. бр. УБД с 05.1942 по 05.1945 г. ИВОВ II гр. После войны проживал в г.Днепропетровск. Выехал на ПМЖ в Израиль в 1998 г. (АИРУСОД, д.1735) По др. данным — умер в 1993 г. в г.Днепропетровск. (Кн.ПД, т.3(1), с.31)

БОГАТИН Борис Ильич

р. 1923 г. Ст. л-т. ИВОВ II гр. УБД с 1942 г. После войны проживал в г.Днепропетровск. Выехал на ПМЖ в Германию. (ААРУСОД)

БОГДАНОВ Анатолий Соломонович

р. 11.08.1925 г. УБД с 05.02.1943 по 15.04.1944 г. После войны проживал в г.Днепропетровск. Выехал на ПМЖ за границу. (АБРУСОД, д.935)

БРАГИНСКИЙ Владимир Абрамович

р. 1925 г. Рядовой. УБД с 1943 г. После войны проживал в г.Днепропетровск. Выехал на ПМЖ в Израиль. (ААРУСОД)

БРИЛЬ Леонид Израильевич
р. 12.01.1924 г. УБД с 07.1942 по 11.1942 г. ИВОВ III гр. После войны проживал в г.Днепропетровск. Выехал на ПМЖ в Израиль. (АБРУСОД, д.4205)

БРО Сарра Лазаревна
р. 15.06.1899 г. в г.Никополь, Днепропетровская обл. УБД с 23.06.1941 по 07.04.1945 г. После войны проживала в г.Днепропетровск. Выехала на ПМЖ в Израиль 06.05.1994 г. (АЖРУСОД, д.645)

БРОДСКИЙ Матвей Миронович
р. 01.10.1901 г. в г.Золотоноша, Черкасская обл. До войны проживал в г.Днепропетровск. УБД с 05.09.1941 по 2.09.1945 г. Выехал на ПМЖ в США 05.01.1994 г. (АЖРУСОД, д.1247)

БУГАЧЕВСКИЙ Шабса Янкелевич
р. 9.11.1911 г. в г.Херсон. Призв.: Херсонский ГВК, 06.1941 г. Ст.матрос, орудийный номер. УБД с 06.1941 г., 56озенд. ИВОВ II гр. Войну окончил 05.1945 г. Демобилизован 25.10.1945 г. Образование среднее. Работал грузчиком на заводе. Награды: орден Отечественной войны II ст., 4 медали. (АСЕВИВД, анк.№101)

БУЖАНСКИЙ Моисей Юрьевич
р. 1924 г. Лейтенант, к-р танка. УБД. 5 гв.ТА, 34отк, 1 ПрибФ, 1БелФ. После войны проживал в г.Днепропетровск. Выехал на ПМЖ за границу. (АДЗМО)

БУТЯНСКИЙ Давид Яковлевич
р. 03.03.1924 г. УБД с 08.1942 по 26.10.1942 г. После войны проживал в г.Днепропетровск. Выехал на ПМЖ за границу. (АБРУСОД, д.3708)

ВАЙМАН Соломон-Гирш Бенсашинович
р. 05.07. 1909 г. УБД с 23.06.1941 по 16.01.1942 г. После войны проживал в г.Днепропетровск. Выехал на ПМЖ в Израиль. (АБРУСОД, д.1321)

ВАЙНБРАНД Лев Иосифович
р.17.03.1926 г. УБД с 10.1943 по 05.1945 г. ИВОВ II гр. После войны проживал в г.Днепропетровск. Выехал на ПМЖ в Израиль. (АБРУСОД, д.1332)

ВАЙНШТЕЙН Борис Львович
р. 10.04.1925 г. УБД. 745сп, 230сд, 303сд, 2УФ. После войны проживал в г.Днепропетровск. Выехал на ПМЖ за границу. (АДЗМО)

ВАКСБЕРГ Давид Маркович
р. 05.1919 г. в. г.Днепропетровск. УБД с 06.1941 по 05.1945 г. Выехал на ПМЖ в Израиль 17.09.1991 г. (АЖРУСОД, д.319)

ВАСИЛЕВИЦКИЙ Александр Наумович
р. 17.11.1926 г. в г.Днепропетровск. УБД. Выехал на ПМЖ в Германию. (АДЗМ)

ВЕБЕР Янкель Моисеевич
р. 1923 г. УБД с 06.1941 по 05.1945 г. После войны проживал в г.Днепропетровск.. Выехал на ПМЖ в Израиль в 1996 г. (АИРУСОД, д.1027)

ВЕРБИЦКИЙ Абрам Шмеркович
р. 1923 г. в г.Кривой Рог. Рядовой, стрелок. УБД, 1197сп. Проживает в Израиле. (ЖСИВ №15, с.88)

ВИЛЬСКЕР Борис Моисеевич
р. 17.09.1917 г. в г.Никополь, Днепропетровская обл. Призв.: Фрунзенский РВК, Алма-Атинская обл. УБД с 06.1941 по 03.1943 г. ИВОВ III гр. После войны проживал в г.Днепропетровск. Выехал на ПМЖ в Израиль. (АБРУСОД, д.1355)

ВИНЕЦКИЙ Борис Давыдович
р. 23.12.1918 г. Призв.: Ленинский РВК, г.Днепропетровск, 1939 г. УБД с 22.06.1941 по 09.05.1945 г. Выехал на ПМЖ в Израиль. (АЛРУСОД)

ВИННИЦКИЙ Лев Яковлевич
р. 16.08.1923 г. в г.Днепропетровск. К-н. УБД. 297ап, 121сд, ЦенФ, ВорФ, 1УФ. Награды: ордена Отечественной войны I и II ст, медали "За отвагу", "За боевые заслуги". Выехал на ПМЖ за границу. (АДЗМО)

ВИННИЦКИЙ Лейб Исаевич
р. 1920 г. Сержант. УБД с 02.1942 по 09.1944 г. 3УФ. После войны проживал в г.Днепропетровск. Выехал на ПМЖ в Израиль. (АДЗП)

ВИНОГРАДСКИЙ Моисей Иосифович
р. 28.06.1927 г. в г.Сатанов, Хмельницкая обл. Призв.: Сатановский ГВК, 05.1944 г. Мл. с-т, связист. УБД с 06.1944 г. Фронтовая правительственная связь. 4 УФ. Войну окончил 05.1945 г. в Венгрии. Демобилизован в 1951 г.

Работал в Днепропетровском ТТУ, водитель троллейбуса. Награды: 7 медалей. (АСЕВИВД, анк.№102)

ВИТЕБСКИЙ Моисей Аронович

р. 08.03.1915 г. УБД с 06.1941 по 18.12.1941 г. ИВОВ III гр. После войны проживал в г.Днепропетровск. Выехал на ПМЖ в Израиль. (АБРУСОД, д.1952)

ВИШНЕВЕЦКИЙ Абрам Иосифович

р. 12.04.1906 г. УБД с 06.1941 по 21.01.1942 г. и с 23.06.1943 по 05.1945 г. После войны проживал в г.Днепропетровск. Выехал на ПМЖ в Израиль. (АБРУСОД, д.977)

ВИШНЕВСКИЙ Давид Янкелевич

р. 1923 г. УБД с 06.1941 по 05.1945 г. СталФ, 2 УФ. ИВОВ III гр. После войны проживал в г.Днепропетровск. Выехал на ПМЖ в Израиль в 1996 г. (АИРУСОД, д.656)

ВЛАДИМИРОВА Лиля Семеновна

р. 1919 г. в г.Кременчуг, Полтавская обл. До войны проживала в г.Днепропетровск. Призв.: Харьковский ГВК. М-р м/с. Врач ЭГ. ЗапФ, ВорФ, 2Уф. В 1988 г. выехала на ПМЖ в США. (АСЕВИВД, с.14а)

ВОЛЧЕНОК Генрих Абрамович

р. 1925 г. УБД с 01.1943 по 11.1943 г. После войны проживал в г.Днепропетровск. Выехал на ПМЖ в Израиль в 1993 г. (АИРУСОД, д.878)

ВОЛЫНЕЦ Килина Иосифовна

р. 16.07.1918 г. в г.Днепропетровск. Призв.: Днепропетровский ГВК, 06.1941 г. К-н м/с. УБД с 06.1941 по 05.1945 г. ЭГ №3437. Демобилизована 08.1945 г. Образование высшее. Награды: орден Отечественной войны II ст., медаль "За боевые заслуги", 8 медалей. Проживает в Германии. (АСЕВИВД, с.4)

ВОЛЬФСОН Абрам Наумович

р. 1916 г. УБД с 09.1941 по 04.1944 г. После войны проживал в г.Днепропетровск. Выехал на ПМЖ в Германию в 1998 г. (АИРУСОД, д.1202)

ГАБЕЛЕВ Ханан Абрамович

р. 29.04.1915 г. Рядовой, шофер 1120сп СталФ, 4УФ, 141 отд. мотострелковый б-н 4УФ. УБД с 06.1941 по 01.1945 г. После войны проживал в г.Днепропетровск. Выехал на ПМЖ в Израиль в 1993 г., переехал в Канаду. (АЖРУСОД).

ГАЕВСКИЙ Александр Акимович

р. 1914 г. в г.Днепропетровск. УБД с 07.1941 г. Тыловые части. Проживает в г.Кармиэль (Израиль). (ЖСИВ, №15, с.24)

ГАЙЗЕНБЛАД Александр Аронович

р. 1927 г. в г.Днепропетровск. УБД с 11.1944 по 05.1945 г. Выехал на ПМЖ в США. (АБРУСОД, д.2675)

ГАЙСИНСКИЙ Илья Дмитриевич

р. 1925 г. в г.Днепропетровск. Лейтенант. УБД. С.-З.Ф, 1 и 4 УФ. Награды: орден Красной Звезды, медаль "За отвагу". Выехал на ПМЖ за границу. (АДЗМО)

ГАЙСИНСКИЙ Матвей Давидович

р. 21.01.1920 г. УБД с 08.1941 г. После войны проживал в г.Днепропетровск. Выехал на ПМЖ в Израиль. (АКРУСОД, д.1803)

ГАЛЬПЕРИН Иосиф Менделевич

р. 08.08.1913 г. УБД с 06.1941 г. После войны проживал в г.Днепропетровск. Выехал на ПМЖ в Израиль. (АБРУСОД, д.2535)

ГАМБУРГ Яков-Мовша Иоселевич

р. 29.10.1914 г. УБД с 14.07.1941 г. После войны проживал в г.Днепропетровск. Выехал на ПМЖ за границу. (АКРУСОД, д.1620)

ГАРДЕРМАН Давид Волькович

р. 7.11.1921 г. в г.Томашполь, Украина. Ст. с-т. УБД, 587сп, 3УФ. Участвовал в боях за Днепропетровск. Поживает в Израиле. (СВПИВИ, т.4, кн.3, с.555)

ГАТОВ Семен Михайлович

р. 1921 г. Урож.: г.Днепропетровск. УБД с 06.1941 по 05.1945 г. 233сп. Проживает в г.Нетания (Израиль). (ЖСИВ, №15, с.24)

ГАУШПИГЕЛЬ Игорь Иосифович

р. 29.03.1923 г. в г.Днепропетровск. Мл. л-т. УБД с 26.06.1941 по 05.1945 г. Выехал на ПМЖ в Израиль в 1991 г. (АЖРУСОД, д.170)

ГАФИНОВИЧ Наум Исаакович

р. 19.05.1924 г. в г.Днепропетровск. УБД с 20.08.1942 по 05.1945 г. Выехал на ПМЖ в Израиль в 1990 г. (АКРУСОД, д.1067)

ГЕЗЕЛЬ Михаил Ильич

р. 01.02.1924 г. в г.Николаев, Украина. Л-т. УБД, 177сп, 3УФ. Участвовал в боях за Днепропетровск. Проживает в Израиле. (СВПИВИ, т.4, кн.3, с.218)

ГЕЗУНТЕРМАН Александр Захарович

р. 24.05.1925 г. в г.Днепропетровск. С-т. УБД, 90сд. Проживает в Израиле. (СВПИВИ, т.4, кн.3, с.218)

ГЕЙНБЛЮМ Александр Иосифович

р. 15.06.1925 г. Рядовой. УБД с 1943 г. После войны проживал в г.Днепропетровск. Выехал на ПМЖ в Израиль. (ААРУСОД)

ГЕЙСМУС Аким Иосифович

р. 1922 г. УБД с 08.1941 по 05.1945 г. После войны проживал в г.Днепропетровск. Выехал на ПМЖ за границу. (АКГРУСОД, д.3000)

ГЕЙСТЕР Анатолий Израилевич

р. 1908 г. Рядовой. УБД с 11.1942 по 05.1945 г. Поле войны проживал в г.Днепропетровск. Выехал на ПМЖ в Израиль 01.01.1991 г. (АЖРУСОД, д.758)

ГЕЙЦБЕРГ Арон Фроимович

р. 1913 г. УБД с 06.1941 по 05.1945 г. После войны проживал в г.Днепропетровск. Выехал на ПМЖ в Израиль в 1992 г. (АИРУСОД, д.1343)

ГЕЛЛЕР Пейсах Бенционович

р. 16.09.1925 г. УБД с 15.02.1944 по 08.1944 г. После войны проживал в г.Днепропетровск. Выехал на ПМЖ в Израиль. (АБРУСОД, д.2417)

ГЕЛЬФАНД Яков Данилович

р. 1917 г. УБД с 06.1941 по 10.1941 г. После войны проживал в г.Днепропетровск. Выехал на ПМЖ в Израиль в 1990 г. (АИРУСОД, д.1162). По др. данным: пропал без вести 12.1941 г. (ЦАМО, оп.11458, д.106, л.259; КПД, т.I, с.65)

ГЕНИХОВИЧ Семен Давидович

р. 26.04.1922 г. в г.Одесса. Рядовой. УБД, 969ап, 3УФ. Участвовал в боях за г.Днепропетровск. Проживает в Израиле. (СВПИВИ, т.4, кн.3, с.555)

ГЕОРГИЕВ Илья Леонтьевич

р. 13.07.1930 г. в г.Черкассы. Доброволец в 07.1943 г. УБД с 03.07.1943 г. по 9.05.1945 г. ЧФ, юнга, воспитанник музыкального оркестра. Демобилизован в 1954 г. в звании ст. матрос. Работал на Днепропетровском радиозаводе инженером. Наград не имеет (АСЕВИВД, анк.№103)

ГЕРГЕЛЬ Николай Израилевич

р. 1922 г. Мл. с-нт. УБД с 15.09.1941 по 05.1945 г. После войны проживал в г.Днепропетровск. Выехал на ПМЖ в Израиль 01.09.1993 г. (АЖРУСОД, д.77)

ГЕРМАН Исаак Францевич

р. 28.05.1923 г. УБД с 1941 г. После войны проживал в г.Днепропетровск. Выехал на ПМЖ в Израиль. (АБРУСОД, д.2517)

ГЕХМАН Яков Аронович

р. 17.07.1916 г. Л-нт. УБД с 08.1941 по 05.1945 г. После войны проживал в г.Днепропетровск. Выехал на ПМЖ в Израиль 12.01.1993 г. (АЖРУСОД, д.525)

ГИЛИС Михаил Соломонович

р. 1916 г. УБД с 11.1941 по 05.1945 г. После войны проживал в г.Днепропетровск. Выехал на ПМЖ в Израиль в 1979 г. (АИРУСОД, д.472)

ГИЛЬМАН Михаил Аронович

р. 1925 г. УБД с 08.1942 по 05.1945 г. После войны проживал в г.Днепропетровск. Выехал на ПМЖ в Израиль в 1991 г. (АИРУСОД, д.1299)

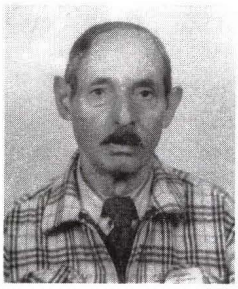

ГИНЗБУРГ Борис Евлевич

р. 18.03.1918 г. в г.Рогачев, Гомельская обл., Беларусь. Призв.: Уральский ГВК, Казахская ССР, 5.01.1942 г. Рядовой. УБД с 15.01.1942 г., 596ап, 44А. С 16.05.1942 г. по 05.1945 г. находился в плену. Образование 8 кл. Работал зав. парикмахерской. Наград не имеет. До 1953 г. находился в заключении, впоследствии реабилитирован. Проживает в г.Днепропетровск. (АСЕВИВД, анк.№104)

ГИНЗБУРГ Моисей Львович

р. 13.01.1926 г. в г.Жлобин, Гомельская обл., Беларусь. Призв.: Бугурусланский РВК, Чкаловская обл. (Россия), 11.1943 г. Майор. На фронте – рядовой, к-р пулеметного расчета. УБД с 06.1944 г., 993сп, 263сд, 1 ПрибФ. Войну окончил 05.1945 г. Демобилизован 13.05.1976 г. ИВОВ II гр. Образование высшее. Работал нач. финчасти в Жовтневом РВК г.Днепропетровск. Награды: орден Отечественной войны II ст., медали "За отвагу", "За боевые заслуги", 15 медалей. Проживает в Израиле. (АСЕВИВД, анк.№22)

ГИРЩЕВИЧ Иосиф Зиновьевич

р. 25.01.1918 г. УБД с 22.06.1941 по 9.05.1945 г. 89ап, 62сд, 80габр, 1013гап, 21ад, к-р батареи. После войны проживал в г.Днепропетровск. Выехал на ПМЖ в Израиль. (АКРУСОД, д.1517)

ГИТИН Семен Наумович

р. 15.08.1926 г. в г.Днепропетровск. С-т. УБД, 210сп, 82сд. Проживает в Израиле. (СВПИВИ, т.4, кн.3, с.249)

ГЛАЗМАН Зиновий Абрам-Бейсович

р. 13.02.1915 г. в г.Двинск, Витебская обл. УБД с 06.1941 по 12.04.1944 г. После войны проживал в г.Днепропетровск. Выехал на ПМЖ в Израиль 17.04.1996 г. (АЖРУСОД, д.1594)

ГЛАЗМАН Михаил Лейбович

р. 05.12.1922 г. в г.Чечельник, Винницкая обл. УБД с 08.07.1941 по 16.02.1945 г. После войны проживал в г.Днепропетровск. Выехал на ПМЖ в США 01.04.1992 г. (АЖРУСОД, д.1008)

ГЛУЗМАН Матвей Филиппович
р. 05.02.1923 г. УБД с 15.04.1942 по 05.1945 г. После войны проживал в г.Днепропетровск. Выехал на ПМЖ в Израиль 29.01.1998 г. (АЖРУСОД, д.3115)

ГОДЕС Соломон Семенович
р. 12.1924 г. Офицер. УБД с 03.10.1942 по 05.1945 г. После войны проживал в г.Днепропетровск. Выехал на ПМЖ в Израиль 21.05.1998 г. (АЖРУСОД, д.1860)

ГОЛОВЕНЧИЦ Самуил Тевельевич
р. 1927 г. Рядовой. УБД с 12.1944 по 05.1945 г. После войны проживал в г.Днепропетровск. Выехал на ПМЖ в Израиль. (ААРУСОД)

ГОЛЬБЕРГ Павел Яковлевич
р. 1922 г. Л-т. УБД с 06.1941 по 05.1945 г. После войны проживал в г.Днепропетровск. Выехал на ПМЖ в Израиль. (АСРУСОД)

ГОЛЬДШТЕЙН Абрам Александрович
р. 15.08.1917 г. Рядовой. УБД с 15.07.1941 по 15.10.1942 г. ИВОВ II гр. После войны проживал в г.Днепропетровск. Выехал на ПМЖ в Израиль. (АБРУСОД, д.3737)

ГОЛЬДШТЕЙН Михаил Аронович
р. 21.03.1927 г. УБД с 17.12.1944 по 05.1945 г. После войны проживал в г.Днепропетровск. Выехал на ПМЖ в Израиль в 1991 г. (АЖРУСОД, д.1479)

ГОЛЬЦМАН Рувим Шойлокович
р. 13.04.1924 г. в г.Казатин, Винницкая обл. УБД с 13.12.1941 по 05.1945 г. После войны проживал в г.Днепропетровск. Выехал на ПМЖ в Израиль 22.10.1990 г. (АЖРУСОД, д.935)

ГОЛЬШТЕЙН Моисей Яковлевич
р. 1912 г. УБД с 06.1941 по 10.1941 г. После войны проживал в г.Днепропетровск. Выехал на ПМЖ за границу. (АКГРУСОД, д.3242)

ГОНИКСБЕРГ Михаил Рувимович
р. 07.07.1926 г. в г.Днепропетровск. Ефрейтор. УБД с 15.10.1944 по 05.1945 г. Выехал на ПМЖ в Израиль 01.01.1991 г. (АЖРУСОД, д.941)

ГОРБУНОВ Соломон Калманович
р. 1916 г. УБД с 06.1941 по 05.1943 г. ИВОВ II гр. После войны проживал в г.Днепропетровск. Выехал на ПМЖ за границу. (АКГРУСОД, д.3238)

ГОРДОН Лазарь Григорьевич
р. 27.07.1923 г. Ст. с-т. УБД с 06.1941 по 05.1945 г. После войны проживал в г.Днепропетровск. Выехал на ПМЖ в США в 12.1993 г. (АЖРУСОД, д.754)

ГРАНОВСКИЙ Леонид Соломонович
р. 19.07.1927 г. Призв.: 01.01.1944 г. УБД с 1944 по 09.05.1945 г. После войны проживал в г.Днепропетровск. Выехал на ПМЖ в Германию. (АБРУСОД, д.3986)

ГРИНШТЕЙН Матус Шлёмович
р. 1921 г. Старшина. УБД с 06.1941 по 05.1945 г. После войны проживал в г.Днепропетровск. Выехал на ПМЖ в Израиль. (ААРУСОД)

ГРОСС Лийман-Файвель Цукович
р. 09.09.1917 г. С-т. УБД с 28.06.1941 по 10.03.1943 г. После войны проживал в г.Днепропетровск. ИВОВ II гр. Выехал на ПМЖ в Израиль 07.05.1990 г. (АЖРУСОД, д.161)

ГУБЕРГРИЦ Борис Михайлович
р. 25.11.1922 г. УБД с 06.1941 по 07.1943 г. После войны проживал в г.Днепропетровск. Выехал на ПМЖ в Израиль. (АБРУСОД, д.2271)

ГУТМАН Мария Шлёмовна (Семёновна)
р. 1.04.1921 г. в г.Днепропетровск. Призв.: Тбилисский ГВК, Грузия, 06.1942 г. Ефрейтор. Разведчица, радистка. 415зенап, ЗакФ, 2 и 3 УФ. УБД: 1942-1945 гг. Демобилизовалась 06.1945 г. После окончания университета работала учителем в СШ №23, г.Днепропетровск. Проживает в г.Кармиэль, Израиль. (АСЕВИВД, с.7а, 19)

ДАНОВИЧ Иосиф Менделевич
р. 21.09.1920 г. Рядовой. УБД с 18.12.1944 по 05.1945 г. После войны проживал в г.Днепропетровск. Выехал на ПМЖ в Израиль 01.06.1992 г. (АЖРУСОД, д.556)

ДЕЛЕВИ Лев Бенционович
р. 14.11.1917 г. в г.Днепропетровск. Призв.: Октябрьский РВК, г.Днепропетровск, 10.1939 г. Рядовой, стрелок. УБД с 10.11.1941 по 16.06.1944 г. 3сп 17 отд. сбр, ЦФ. Был в плену. Ранен. ИВОВ I гр. После войны — инженер радиозавода, г.Днепропетровск. Награды: орден Отечественной войны I ст., медали. (АСЕВИВД, с.8)

ДИНЕВИЧ Григорий Моисеевич
р. в 1921 г. УБД с 05.1942 по 07.1943 г. После войны проживал в г.Днепропетровск. Выехал на ПМЖ в Германию. (ААРУСОД)

ДОБРОВИНСКИЙ Лазарь Царьевич
р. 24.05.1913 г. в м.Ильинцы, Винницкая обл. УБД с 07.1941 по 20.08.1944 г. ИВОВ II гр. После войны проживал в г.Днепропетровск. Выехал на ПМЖ в Израиль в 1990 г. (АКРУСОД, д.794)

ДОКТОРЩИК Шимон Янкелевич
р. 15.10.1908 г. в с.Песочное, Копельский р-н, Минская обл., Беларусь. УБД с 21.10.1941 по 17.11.1942 г. После войны проживал в г.Днепропетровск. Выехал на ПМЖ в Израиль в 1991 г. (АКРУСОД, д.692)

ДРУИНСКИЙ Наум Захарович
р. 15.12.1909 г. в г.Днепропетровск. Рядовой. УБД, 22сд. Проживает в Израиле. (СВИПИВИ, т.4, кн.3, с.354)

ЗАВОДНИКОВ Вульф Исаакович
р. 14.12.1920 г. УБД с 22.06.1941 по 09.05.1945 г. После войны проживал в г.Днепропетровск. Выехал на ПМЖ в Израиль. (АБРУСОД, д.1004)

ЗАИКА Израиль (Изя) Моисеевич
р. 31.08.1921 г. в г.Новониколаевке, Запорожская обл. В г.Днепропетровск с 1929 г. Призв.: Днепропетровский ГВК, 1940 г. Служил в 496 радиоразвед. д-не особого назначения (г.Кишинев). Мл. с-т, радиотелеграфист I кл. УБД с 06.1941 по 05.1945 г. ЮЗФ, СталФ, 2 и 3 УФ (бои под Сталинградом, на Курской дуге, в Молдавии, Югославии, Болгарии, Венгрии). Награды: медаль «За боевые заслуги», знак «Отличный разведчик».

После демобилизации окончил Одесский ин-тут пищевой пром-сти. С 1954 г. работал нач. пуско-наладочного управления. С 1980 проживает в г.Бостон (США). По имевшимся прежде данным считался пропавшим без вести в 1941 г. (ЦАМО, оп.18001, д.953, л.193об)

ЗАЙДИНС Исаак Янкелевич

р. 20.10.1926 г. УБД с 19.04.1944 по 05.1945 г. После войны проживал в г.Днепропетровск. Выехал на ПМЖ в Израиль 31.05.1991 г. (АЖРУСОД, д.201)

ЗАЙЦЕВ Семен Исаакович

р. 1926 г. УБД с 12.1943 по 05.1945 г. После войны проживал в г.Днепропетровск. Выехал на ПМЖ в Израиль в 1996 г. (АИРУСОД, д.765)

ЗАПАДИНСКИЙ Яков-Арон Давидович (Дувидович)

р. 08.09.1909 г. в г.Переяслав, Киевская обл. УБД с 06.1941 по 05.1945 г. ВорФ, СталФ, 1БФ. Выехал на ПМЖ в Израиль в 1995 г. (АКГРУСОД, д.888)

ЗАРАЙСКИЙ Матвей Иосифович

р. 23.03.1919 г. УБД с 08.1941 по 05.1945 г. После войны проживал в г.Днепропетровск. Выехал на ПМЖ в Израиль 30.04.1998 г. (АЖРУСОД, д.846)

ЗАРЕЦКИЙ Михаил Давыдович

р. 29.08.1924 г. Ст. л-т. УБД с 10.1942 по 05.1945 г. После войны проживал в г.Днепропетровск. Выехал на ПМЖ в Германию в 1992 г. (АКРУСОД, д.636)

ЗАСЕЛЬСКИЙ Пейсах Израйлевич (Петр Иванович)

р. 1925 г. в кол.Ингулец, Широковский р-н, Днепропетровская обл. Призв.: Соломецкий РВК, Чкаловская обл., 1942 г. Рядовой. УБД с 1942 г. по 1945 г. Был ранен. ИВОВ I гр. После войны жил в г.Днепропетровск. В 90-е годы выехал в Израиль. (АСЕВИВД, с.11)

ЗАСЛАВСКИЙ Валентин Аркадьевич

р. 11.07.1927 г. в г.Днепропетровск. Призв.: Моршанским ГВК, Тамбовская обл. (Россия), 01.1944 г. Рядовой, артиллерист. УБД с 03.1944 г., 524зенап, ЛенФ. Войну окончил 10.1944 г. Демобилизован в 1948 г. Образование высшее. Работал конструктором II кат. на ДМЗ. Награды: орден Отечественной войны II ст., 16 медалей. (АСЕВИВД, анк.№105)

ЗАСЛАВСКИЙ Янкель Рувимович

р. 06.04.1922 г. УБД с 06.1941 по 06.02.1945 г. После войны проживал в г.Днепропетровск. Выехал на ПМЖ в Израиль. (АБРУСОД, д.881)

ЗЕЛЬДИС Михаил Ноякович

р. 05.04.1912 г. в Киевской обл. УБД с 23.06.1941 по 05.1945 г. После войны проживал в г.Днепропетровск. Выехал на ПМЖ в Израиль в 06.1995 г. (АКРУСОД, д.925)

ЗЕМЛЯК Ефим Израилевич

р. 22.03.1920 г. в Хмельницкой обл. УБД с 21.01.1942 по 05.1945 г. После войны проживал в г.Днепропетровск. Выехал на ПМЖ в Германию 17.02.1998 г. (АЖРУСОД, д.851)

ЗИЛЬБЕРМАН Марк Давыдович

р. 1925 г. Мл. с-т. УБД с 18.01.1943 по 05.1945 г. После войны проживал в г.Днепропетровск. Выехал на ПМЖ в Израиль 10.05.1994 г. (АКГРУСОД, д.1075)

ЗИНГЕР Марк Семенович (Соломонович)

р. 25.10.1923 г. Капитан. УБД с 26.06.1941 по 05.1945 г. После войны проживал в г.Днепропетровск. Выехал на ПМЖ в США, (АКРУСОД, д.1017)

ЗЛАТКИН Лазарь Ионович

р. 12.08.1921 г. в г.Днепропетровск. Призв.: Жовтневый РВК, г.Днепропетровск, 06.1941 г. Л-т, зам. к-ра роты связи. ИВОВ III гр. УБД с 02.1943 по 09.05.1945 г. 310обсв. 54А, 59А. ВолхФ, ЛенФ, 1УФ. Образование высшее. Работал: 2-й горпромторг, зав. базой. Награды: ордена Отечественной войны I ст., Красной Звезды, 2 медали «За боевые заслуги», 10 медалей. (АСЕВИВД, анк.№115. Запись в Книге Памяти т.III, ч.1, с.71 сделана ошибочно.)

ЗОЗУЛЯ Яков Лазаревич

р. 15.08.1910 г. УБД с 01.08.1941 по 05.1945 г. После войны проживал в г.Днепропетровск. Выехал на ПМЖ в Израиль в 1990 г. (АКГРУСОД)

ЗОЛОТАРЕВ Израиль Моисеевич

р. 1919 г. Лейтенант. УБД. 474омп, 2ПрибФ. Награды: орден Красной Звезды. Выехал на ПМЖ за границу. (АДЗМО)

ЗОЛОТОЙ Адольф Самойлович

р. 23.05.1926 г. в г.Днепропетровск. УБД с 23.04.1944 по 05.1945 г. Выехал на ПМЖ в Израиль 26.03.1991 г. (АЖРУСОД, д.480)

ИЗРАЙЛЕВИЧ Илья Аркадьевич

р. 15.10.1910 г. в г.Днепропетровск. Призв.: Днепропетровский ОВК, 1933 г. К-н. УБД с 10.1942 г. по 05.1945 г. На р.Халгин-Гол (Монголия) к-р стр. взв., Магнитогорская сд. С осени 1942 г. к-р роты связи, к-н, 15 отд. лыжная бр., 1УА С.-ЗФ, 1943 г. нач. связи вдп. 4 гв. вдд, СталФ, 1, 2 УФ. Закончил войну в р-не г.Прага (Чехословакия). ИВОВ II гр. Награды: ордена Отечественной войны I и II ст., Красной Звезды, медали. Проживает в г.Кривой Рог. (КМПС, с.32)

ИЗРАЙЛЕВИЧ Наум Самойлович

р. 15.04.1902 г. в г.Бобруйск, Беларусь. Мл. с-т. УБД с 06.1941 по 05.1945 г. ИВОВ II гр. После войны проживал в г.Днепропетровск. Выехал на ПМЖ в Израиль 02.10.1990 г. (АЖРУСОД, д.102)

ИОЛОВИЧ Давид Моисеевич

р. 1910 г. УБД с 09.1941 по 05.1942 г. После войны проживал в г.Днепропетровск. Выехал на ПМЖ в Израиль в 1992 г. (АИРУСОД, д. 295)

ИТКИН Михаил Моисеевич

р. 22.08. 1922 г. в с.Семеновка, Ехимовический р-н, Смоленская обл. Призв.: Клинцовский РВК, Брянская обл., 11.1940 г. Летчик-истребитель. УБД с 9.08.1945 г., 941иавиап ДВФ. Войну окончил 3.09.1945 г. Демобилизован в 1961 г. Образование среднее. Работал нач. охраны Днепропетровского НИРП, Награды: орден Отечественной войны II ст., медаль "За боевые заслуги", 12 медалей. (АСЕВИВД, анк.№106)

КАГНЕР Иосиф Аронович

р. 07.12.1918 г. Ст. л-т. УБД с 10.08.1941 по 05.1945 г. После войны проживал в г.Днепропетровск. Выехал на ПМЖ в Израиль. (АКГРУСОД)

КАЛЬЦМАН Мойша Нухумович (ПОДДУБСКИЙ Михаил Филиппович)

р. 28.05.1930 г. в г.Могилев, Беларусь. С 1943 по 1944 г. Партизан, связной, партизанский отряд №122 "За Родину". Имеет ранение и контузию. ИВОВ II гр. Образование высшее. Работал в "Облмежколхозстрое" нач. отдела. Награды: 14 медалей. (АСЕВИВД, анк.№107)

КАМИНКЕР Ефим Самойлович

р. 1924 г. УБД с 08.1942 по 05.1945 г. С-т, 771ап. После войны проживал в г.Днепропетровск. Выехал на ПМЖ в Израиль в 1990 г. (АИРУСОД, д.2238)

КАМИНСКИЙ Аврам Соломонович

р. 1920 г. УБД с 01.05.1943 по 09.05.1945 г. После войны проживал в г.Днепропетровск. Выехал на ПМЖ в Израиль в 1999 г. (АБРУСОД, д.5214)

КАМИНСКИЙ Владимир Георгиевич

р. 20.12.1920 г. в г.Днепропетровск. Призв.: Московский ГВК, 1940 г. К-н, к-р зенитной батареи. УБД с 1041 по 1945 г. 8 бр. морской пехоты ЧФ, 21 ТА, 16 ТК, отд. зенит. батарея ЦФ, ДонФ, 1 и 2 УФ. имеет ранения и контузию. ИВОВ I гр. Работал нач. инспекции МЧМ. Награды: ордена: Красного Знамени, Отечественной войны I ст., Красной Звезды, 16 медалей. (АСЕВИВД, анк.№108)

КАПЛУНСКИЙ Илья Самойлович

р. 02.06.1912 г. Призв.: Жовтневый РВК, г.Днепропетровск. УБД с 06.1941 по 05.1945 г. Выехал на ПМЖ в Израиль. (АЛРУСОД)

КАПЦАНОВ Арон-Ицек Гершович

р. 1919 г. УБД с 02.1942 по 05.1945 г. После войны проживал в г.Днепропетровск. Выехал на ПМЖ в Германию в 1995 г. (АИРУСОД, д.3225)

КАРАГОДСКИЙ Владимир Давыдович

р. 11.05.1925 г. Сержант. УБД. Награды: орден Отечественной войны II ст. Выехал на ПМЖ за границу. (АДГВКФ)

КАРИН Виктор Исаакович

р. 07.11.1924 г. в г.Киев. УБД с 09.1942 по 27.04.1944 г. после войны проживал в г.Днепропетровск. Выехал на ПМЖ в Израиль 01.07.1990 г. (АЖРУСОД, д.2993)

КАРШЕНБОЙМ Марк Давидович

р. 1920 г. Ст. л-т. УБД с 15.08.1942 по 05.1945 г. ИВОВ II гр. После войны проживал в г.Днепропетровск. Выехал на ПМЖ в США. (АБРУСОД, д.4729)

КАСПЛЕР Владимир Шефтолович

р. 1925 г. УБД с 1943 по 05.1945 г. После войны проживал в г.Днепропетровск. Выехал на ПМЖ в Израиль. (ААРУСОД)

КАЦНЕЛЬСОН Евсей Абрамович

р. 21.01.1909 г. в г.Днепропетровск. УБД с 10.09.1941 по 05.1945 г. Выехал на ПМЖ в Израиль 17.12.1993 г. (АЖРУСОД, д.218)

КАЦНЕЛЬСОН Иосиф Соломонович

р. 1919 г. в г.Днепропетровск. Рядовой, артиллерист. УБД, 1187иптап. Проживает в Израиле. (ЖСИВ №15, с.89)

КЕРНЕС Моисей Наумович

р. 06.06.1924 г. в г.Днепропетровск. 1 дивизия морской пехоты, 1БФ. УБД с 01.12.1944 по 09.05.1945 г. Выехал на ПМЖ в США. (АКРУСОД, д.3751)

КИРНОС Лейб Рувимович

р. 12.01.1908 г. Призв.: Кировский РВК, г.Днепропетровск. УБД с 11.1941 по 09.1943 г. Выехал на ПМЖ в Израиль. (АЛРУСОД)

КЛИМОВИЦКИЙ Герш Хананович

р. 03.12.1920 г. в г.Днепропетровск. УБД с 29.04.1943 по 05.1945 г. Выехал на ПМЖ в США 01.07.1996 г. (АЖРУСОД, д.1024)

КНОПОВ Ион Зиновьевич

р. 14.07.1925 г. УБД с 05.03.1943 по 05.1945 г. После войны проживал в г.Днепропетровск. Выехал на ПМЖ в США в 1993 г. (АКГРУСОД)

КОГАН Илья Матвеевич

р. 1925 г. УБД с 05.1944 по 12.1944 г. Капитан, 1122сп. После войны проживал в г.Днепропетровск. Выехал на ПМЖ в Израиль в 1994 г. (ИАРУСОД, д.3213). По др. данным, умер в г.Днепропетровск. (КПД, т.3(1), с.83)

КОДНЕР Яков Наумович

р. 04.02.1919 г. Офицер. УБД с 08.08.1941 по 27.08.1942 г. и с 07.07.1943 по 05.1945 г. После войны проживал в г.Днепропетровск. Выехал на ПМЖ в Израиль в 1990 г. (АКРУСОД, д.2519)

КОЗАРИНСКИЙ Виллен Исаакович

р. 27.04.1926 г. Ст. л-т. УБД с 01.11.1942 по 05.1945 г. После войны проживал в г.Днепропетровск. Выехал на ПМЖ в Израиль 21.10.1996 г. (АКРУСОД, д.4428)

КОЙФМАН Иосиф Наумович

р. 06.05.1926 г. в Винницкой обл. Рядовой. УБД с 13.03.1943 по 05.1945 г. После войны проживал в г.Днепропетровск. Выехал на ПМЖ в Израиль 24.02.1995 г. (АЖРУСОД, д.3040)

КОЛОДНЫЙ Меер Бениаминович

р. 24.12.1906 г. в г.Днепропетровск. УБД с 04.11.1941 г. Выехал на ПМЖ в Израиль в 01.1991 г. (АБРУСОД, д.4093)

КОНЮШКОВЕР Семен Петрович

р. 18.08.1913 г. в г.Житомир. Призв.: Бердичевский ГВК, Житомирская обл., 1938 г. Лейтенант. УБД с 06.1941 г., 42 авто.б-н. Партизанские отряды (Харьковская обл.). Войну окончил в 10.1942 г. Демобилизован в 1975 г. Инв. II гр. по общему заболеванию. Полковник МВД. Образование среднее техническое. Работал техником. Награды: ордена Красной Звезды, Б.Хмельницкого, 10 медалей. (АСЕВИВД, анк.№108)

КОРОХ Меер Нафтульевич

р. 25.01.1917 г. Капитан. УБД с 15.07.1941 по 05.1945 г. После войны проживал в г.Днепропетровск. Выехал на ПМЖ в Германию 10.08.1998 г. (АЖРУСОД, д.4783)

КОРСУНСКИЙ Наум Наумович

р. 1895 г. в Корсунь-Шевченковском р-не, Черкасская обл. Рядовой. УБД с 06.1941 по 05.1945 г. ИВОВ I гр. После войны проживал в г.Днепропетровск. Выехал на ПМЖ в Германию 23.04.1997 г. (АЖРУСОД, д.5294)

КОРСУНСКИЙ Олег Давидович

р. 21.01.1923 г. в г.Днепропетровск. УБД с 10.1942 по 05.1945 г. К-р отделения 2 отд.вдбр., 338сп. Выехал на ПМЖ в США 11.04.1992 г. (АКРУСОД, д.3339)

КОССОВСКИЙ Гершко Исаакович

р. 13.12.1925 г. Капитан. УБД. Награды: орден Отечественной войны II ст. Выехал на ПМЖ в США. (АДГВКФ)

КОТЛЯР Леонид Аркадьевич

р. 6.02.1921 г. в г.Киев. Призв.: Молотовский РВК, г.Киев, 15.09.1939 г. С-на, нач. маскировочной службы АД. ИВОВ II гр. В боях с 06.1941 по 05.1945 г., 283сп 53сд, ЗапФ, 254 бао. Демобилизован в 06.1946 г. Образование высшее. Работал ген. директором Свердловского отделения Стройматериалов. Проживает в г.Днепропетровск. Награды: ордена: Отечественной войны I ст., Трудового Красного Знамени, Знак Почета, медаль "За боевые заслуги", 12 медалей. (АСЕВИВД, анк.№109)

КОФМАН Вольф Израильевич

р. 06.09.1908 г. в г.Днепропетровск. Сержант. УБД с 01.08.1941 по 05.1945 г. Выехал на ПМЖ в Израиль. (АКРУСОД, д.4048)

КОФТ Михаил Григорьевич

р. 1924 г. в г.Переяслав, Киевская обл. Сержант. ИВОВ II гр. УБД с 08.1942 по 18.12.1944 г. После войны проживал в г.Днепропетровск. Выехал на ПМЖ в Германию 25.06.1998 г. (АЖРУСОД, д.4313)

КОЦ Лев Абрамович

р. 1921 г. УБД с 06.1941 г. Фотокорреспондент фронтовых газет. После войны проживал в г.Днепропетровск. Выехал на ПМЖ в Германию. (АДГАСА)

КРАВИНСКИЙ Исаак Фроймович

р. 20.07.1927 г. в г.Днепропетровск. Рядовой. УБД с 13.10.1944 по 05.1945 г. Выехал на ПМЖ в Германию в 1997 г. (АКРУСОД, д.4606)

КРАСНИЦКИЙ Арон Яковлевич

р. 12.04.1923 г. в с.Новоукраинка, Кировоградская обл. УБД с 16.08.1941 по 05.1945 г. После войны проживал в г.Днепропетровск. Выехал на ПМЖ в Израиль 30.07.1994 г. (АЖРУСОД, д.2407)

КРАСНОВ Леонид Израилевич

р. 13.04.1924 г. УБД с 10.08.1942 по 05.1945 г. После войны проживал в г.Днепропетровск. Выехал на ПМЖ в США 20.03.1996 г. (АЖРУСОД, д.3208)

КРЕЙНИН Зиновий Ильич

р. 13.04.1907 г. в г.Мелитополь, Запорожская обл. УБД с 22.08.1942 по 05.1945 г. После войны проживал в г.Днепропетровск. Выехал на ПМЖ в Израиль 30.04.1991 г. (АКРУСОД, д.2905)

КРИЧМАН Борис Макарович

р. 1919 г. в г.Ямполь, Винницкая обл. УБД с 06.1941 по 05.1945 г. Старшина. ИВОВ. После войны проживал в г.Днепропетровск. Выехал на ПМЖ в Израиль 19.08.1992 г. (АЖРУСОД, д.2892)

КРУГЛИН Лазарь Михайлович

р. 1927 г. в г.Днепропетровск. УБД с 11.1944 по 05.1945 г. Выехал на ПМЖ в Израиль 14.12.1999 г. (АЖРУСОД, д.3431)

КРУГЛЯК Лев Давидович

р. 15.10.1908 г. в г.Канев, Киевская обл. Ст. л-т. УБД с 06.1941 по 05.1945 г. После войны проживал в г.Днепропетровск. Выехал на ПМЖ в Израиль 12.04.1995 г. (АЖРУСОД, д.3089)

КРУПИЦКИЙ Лев Анцелович

р. 1920 г. УБД с 06.1941 по 05.1945 г. После войны проживал в г.Днепропетровск. Выехал на ПМЖ в Израиль. (ААРУСОД)

КРУПСКИЙ Исаак Маркович

р. 1920 г. УБД с 06.1941 по 05.1945 г. После войны проживал в г.Днепропетровск. Выехал на ПМЖ в Израиль. (ААРУСОД)

КРУСКАЛЬ Марк Семенович

р. 01.01.1922 г. в г.Мелитополь, Запорожская обл. УБД с 06.1941 по 05.1945 г. К-н. В составе артучилища участвовал в обороне Днепропетровска. Участвовал в боях за Харьков, Запорожье, Одессу, Бухарест, Будапешт, Вену. Войну окончил в Германии. К-р арт.д-на. Образование высшее. Работал нач. лаборатории в г.Кривой Рог. Кандидат наук. Награды: 2 ордена Отечественной войны II ст., орден Красной Звезды, медали. Проживает в г.Кривой Рог. (КМПС, с.41)

КРУТИК Моисей Янкелевич

р. 02.01.1914 г. в г.Днепропетровск. УБД с 15.11.1941 по 09.05.1945 г. После войны проживал в г.Днепропетровск. Выехал на ПМЖ в Израиль в 1991 г. (АБРУСОД, д.4143)

КРЫМСКИЙ Шеел-Лейб Абрамович

р. 15.02.1924 г. Призв.: Самарский РВК, г.Днепропетровск. УБД с 09.1942 по 11.1944 г. После войны проживал в г.Днепропетровск. Выехал на ПМЖ в Израиль. (АЛРУСОД)

КУЗИНЕР Давид Соломонович

р. 1926 г. УБД с 1944 по 05.1945 г. 151сд. ИВОВ II гр. После войны проживал г.Днепропетровск. Выехал на ПМЖ в Израиль в 1990 г. (АИРУСОД, д.2273)

КУЗНЕЦОВ Яков Абрамович

р. 14.091924 г. в г.Кременчуг, Полтавская обл. Призв.: в Казахской ССР, 02.1943 г. Сержант, к-р отд. УБД с 1943 г., 112сп, 8 мех.кор. 2БФ. Войну окончил в 02.1945 г. Демобилизован в 10.1945 г. ИВОВ III гр. Работал парикмахером в г.Днепропетровск. Награды: орден Отечественной войны II ст., 12 медалей. (АСЕВИВД, анк.№110)

КУКИС Лазарь Александрович

р. 6.11.1911 г. в г.Синельниково, Днепропетровская обл. Призв.: 15.10.1943 г. УБД с 28.12.1943 по 05.1945 г., 33ап, 152сд, 2УФ. Зам. к-ра дивизиона по политчасти. Участвовал в боях за г.Днепропетровск. Был ранен. Демобилизован 19.05.1956 г. Награды: 2 ордена Отечественной войны I ст., 2 ордена Красной Звезды, медаль "За боевые заслуги". Проживает в г.Харьков. (ОСЗР, с.224)

КУФЕРБЕРГ Герш Лейбович

р. 27.06.1917 г. в с.Высоцковижне, Боринский р-н, Дрогобычская обл. УБД с 21.06.1941 по 05.1945 г. После войны проживал в г.Днепропетровск. Выехал на ПМЖ в Германию 06.07.1998 г. (АЖРУСОД, д.4714)

ЛЕВИАТ Самуил Михайлович

р. 20.02.1927 г. в г.Днепропетровск. Призв. в 1944 г. Л-т, к-р взв. Принимал участие в ликвидации бандитских группировок в Литве. Демобилизован в 1952 г. Образование высшее. Работал ст. механиком Криворожского НКГОК. Проживает в г.Кривой Рог. (КМПС, с.44)

ЛЕВИНШТЕЙН Лев Меерович

р. 05.03.1922 г. в г.Днепропетровск. УБД с 15.10.1941 по 01.09.1943 г. Выехал на ПМЖ в Германию. (АКРУСОД, д.1795)

ЛЕВИТИН Моисей Маркович

р. 30.01.1925 г. в г.Днепропетровск. Призв.: Узбекистан, 06.1942 г. УБД с 09.1943 по 05.1945 г. Рядовой, сержант, ремонт. радиоаппар. 767обс, 1тк, 3 БФ, 2 ПрибФ. Закончил войну в г.Кенигсберг (Восточная Пруссия). ИВОВ II гр. Уволен в запас в 1945 г. После войны работал учителем. Награды: орден

Отечественной войны II ст., медаль "За отвагу", др. медали. В настоящее время к-н в отставке, пенсионер, проживает в г.Москва. (АСЕВИВД, анк.№69а)

ЛЕЙТМАН Израиль Маркусович

р. 1921 г. Рядовой. УБД с 15.09.1941 по 09.05.1945 г. После войны проживал в г.Днепропетровск. Выехал на ПМЖ в США 15.09.1995 г. (АКРУСОД, д.1653)

ЛЕЩИНЕР Борис Маркович

р. 26.09.1918 г. Призв.: Амур-Нижнеднепровский РВК, г.Днепропетровск. УБД с 06.1941 по 05.1945 г. Выехал на ПМЖ в Израиль. (АЛРУСОД)

ЛИВШИЦ Мордух Ошерович

р. 5.10.1914 г. в г.Днепропетровск. Призв.: Днепропетровский ГВК, 09.08.1940 г. УБД с 22.06.1941 по 09.04.1943 г. Рядовой, стрелок 11мсп 11тд 6А, ЮФ, ЮЗФ. Нач. отд. разведки 30сд (55 гв. сд), СКФ, 3 УФ. 62 геодезич. отр., ЛенФ. С 1943 г. курсант топографич. уч-ща. После демобилизации приехал в г.Днепропетровск. С 1996 г. проживает в г.Ашдод (Израиль). (АСЕВИВД, с.21; АИРУСОД, д.1187)

ЛИН Михаил Хаймович

р. 21.12.1926 г. УБД с 01.1944 по 05.1945 г. После войны проживал в г.Днепропетровск. Выехал на ПМЖ в Германию 01.07.1995 г. (АЖРУСОД, д.1436)

ЛИСТЕНГАРТЕН Давид Моисеевич

р. 17.04.1925 г. Мл. л-т. УБД с 11.1943 по 05.1945 г. После войны проживал в г.Днепропетровск. Выехал на ПМЖ в Германию 17.06.1996 г. (АЖРУСОД, д.1285)

ЛИТВИН Лев Ефимович

р. 20.11.1925 г. УБД с 06.1944 по 03.09.1945 г. После войны проживал в г.Днепропетровск. Выехал на ПМЖ в Израиль 19.12.1995 г. (АЖРУСОД, д.1082)

ЛИТИЧЕВСКИЙ Натан Лейбович

р. 1926 г. УБД с 15.02.1943 по 15.12.1943 г. После войны проживал в г.Днепропетровск. Выехал на ПМЖ в Израиль 01.05.1994 г. (АЖРУСОД, д.678)

ЛИТИЧЕВСКИЙ Наум Моисеевич

р. 06.09.1927 г. УБД с 09.12.1944 по 09.05.1945 г. После войны проживал в г.Днепропетровск. Выехал на ПМЖ в Израиль 22.11.1990 г. (АКРУСОД, д.1078)

ЛОЗОВСКИЙ Семен Григорьевич
р. 28.04.1924 г. Сержант. УБД с 15.09.1942 по 05.1945 г. После войны проживал в г.Днепропетровск. Выехал на ПМЖ в Израиль 01.11.1990 г. (АЖРУСОД, д.996)

ЛУРЬЕ Илья Исаакович
р. 1913 г. в г.Днепропетровск. Военкор. 21А, ЗапФ, 3 БелФ. Выехал на ПМЖ за границу. (АДЗМО)

ЛЫСИНСКИЙ Ефим Григорьевич
р. 1909 г. УБД с 06.1941 по 05.1945 г. ИВОВ II гр. После войны проживал в г.Днепропетровск. Выехал на ПМЖ в Израиль 15.07.1994 г. (АЖРУСОД, д.529)

ЛЬВОВСКИЙ Михаил Григорьевич
р. 04.02.1914 г. УБД с 06.06.1942 по 25.09.1945 г. После войны проживал в г.Днепропетровск. Выехал на ПМЖ в США 10.09.1991 г. (АЖРУСОД, д.642)

ЛЮБИЧ Владимир Михайлович
р. 1917 г. в г.Днепропетровск. УБД, морская пехота. Проживает в Израиле. (ЖСИВ, №15, с.90)

МАЗИН Арон Вениаминович
р. 23.04.1921 г. в г.Днепропетровск. Призв.: Жовтневый РВК, г.Днепропетровск, 25.10.1940 г. Ст. л-т. УБД с 04.1942 по 05.1945 гг. На фронте мл. с-нт, стрелок, мл. авиаспециалист. КалФ, ПрибФ, 3 УФ. Демобилизован 25.04.1946 г. Вторично призван в 1952 г., уволен в 1955 г. Имеет ранения и контузию. ИВОВ II гр. Награды: орден Отечественной войны I ст., медали "За отвагу", "За боевые заслуги", 16 медалей. Проживет в г.Смоленск, Россия. (АСЕВИВД, анк.119)

МАЙЗЕЛЬ Моисей Давыдович
р. 1908 г. Ст. с-т. УБД с 12.1941 по 05.1945 г. После войны проживал в г.Днепропетровск. Выехал на ПМЖ в Германию в 1993 г. (АИРУСОД, д.1410)

МАЛЕР Яков Иосифович
р. 12.02.1912 г. УБД с 06.1942 с 05.1945 г. После войны проживал в г.Днепропетровск. Выехал на ПМЖ в Израиль в 1990 г. (АКГРУСОД)

МАЛИД Давид Эльевич
р. 10.07.1912 г. Рядовой. УБД с 09.1942 по 05.1945 г. После войны проживал в г.Днепропетровск. Выехал на ПМЖ за границу в 1990 г. (АКГРУСОД)

МАЛЛЕР Моисей Калманович

р. 13.08.1910 г. в с.Колония Львова, Херсонская обл. УБД с 12.1941 по 05.1945 г. После войны проживал в г.Днепропетровск. Выехал на ПМЖ в Израиль 18.11.1999 г. (АЖРУСОД, д.2382)

МАНАШЕРОВ Иосиф Менахович

р. 04.02.1916 г. в г.Сухуми, Груз.ССР. Призв.: Сухумский ГВК, 1937 г. Рядовой. УБД с 06.1941 по 1942 г. С 1942 по 10.1943 г. находился в плену. Призван вторично, Жовтневый РВК, г.Днепропетровск,10.1943 г. УБД с 01.1944 г., 220сп, 79сд, 8гв.А, ЗУФ, 1БФ. Войну окончил 9.05.1945 г. в г.Берлин. Демобилизован в 10.1945 г. ИВОВ II гр. Работал кровельщиком, Трест-17. Награды: орден Отечественной войны II ст., медаль "За боевые заслуги", 10 медалей. (АСЕВИВД, анк.№111)

МАРК Яков Борисович

р. 09.10.1923 г. в г.Днепропетровск. Призв.: Жовтневый РВК, г.Днепропетровск. 06.1941 г. Майор, танкист. УБД с 28.06.1941 г. 62 тбр, 3гв. тк, БрФ, СталФ, 1БФ. Войну окончил 9.05.1945 г. в г.Берлин. Демобилизован в 09.1962 г. ИВОВ II гр. Образование среднее техническое. Работал учебным мастером в ДГУ. Награды: ордена Отечественной войны II ст., Красной Звезды, 2 медали "За боевые заслуги", 20 медалей. (АСЕВИВД, анк.№112)

МАРКОВ Венцион (Бенцион) Григорьевич

р. 1917 г. С-т. УБД с 12.08.1941 по 03.03.1942 г. ИВОВ. После войны проживал в г.Днепропетровск. Выехал на ПМЖ в Израиль 25.02.1999 г. (АЖРУСОД, д.2329)

МАТРАЦНАК Матвей Фроумович (Фроимович)

р. 04.02.1926 г. УБД с 15.02.1945 по 09.05.1945 г. ИВОВ II гр. После войны проживал в г.Днепропетровск. Выехал на ПМЖ в США. (АКРУСОД, д.2030)

МАХЛИН Наум Вольфович

р. 1921 г. ИВОВ II гр. УБД с 08.1941 по 05.1945 г. После войны проживал в г.Днепропетровск. Выехал на ПМЖ в Израиль в 1993 г. (АИРУСОД, д.1549)

МЕДВЕДОВСКИЙ Борис Аронович
р. 20.12.1914 г. УБД с 21.07.1941 по 09.05.1945 г. После войны проживал в г.Днепропетровск. Выехал на ПМЖ в Израиль. (АБРУСОД, д.2261)

МЕДВИНСКИЙ Михаил Яковлевич
р. 1919 г. Сержант. УБД с 15.11.1942 по 09.05.1945 г. После войны проживал в г.Днепропетровск. Выехал на ПМЖ в Израиль. (АБРУСОД, д.3821)

МЕЛОМЕД Александр Львович
р. 24.11.1916 г. Старшина. УБД с 22.06.1941 г. по 09.05.1945 г. После войны проживал в г.Днепропетровск. Выехал на ПМЖ в Израиль. (АБРУСОД, д.2508)

МЕНДЕЛЬ Иосиф Яковлевич
р. 1921 г. в г.Днепропетровск. Рядовой. УБД, 29 отд. б-н хим. защиты. Проживает в Израиле. (ЖСИВ, №15, с.90)

МЕСТЕЦКИЙ Исай Леонидович
р. 20.08.1924 г. в г.Днепропетровск. Призв.: 20.08.1942 г. Рядовой. УБД с 12.1942 по 13.02.1943 г. Стрелок 424сп, ЛенФ. ИВОВ II гр. Демобилизован 14.07.1944 г. Награды: орден Отечественной войны I ст., медаль "За боевые заслуги". Проживает в г.Харьков. (ОСЗР, с.125)

МИНИОВИЧ Григорий Аронович
р. 04.08.1924 г. в г.Мозырь, Беларусь. Призв.: Новосибирский ГВК, 10.1941 г. по комсомольскому набору. УБД с 1944 г. по 09.1945 г. Ст. л-т. Бригада торп. катеров ДВ ВМФ. Войну окончил 09.1945 г. Образование высшее. Работал секретарем военного трибунала. Демобилизован в 1953 г. Награды: орден Отечественной войны II ст., медаль "За боевые заслуги", 20 медалей. (АСЕВИВД, с.118)

МИНКОВ Мусий (Моисей) Израйлевич
р. 18.10.1913 г. в г.Днепропетровск. УБД с 18.07.1941 по 05.1945 г. Выехал на ПМЖ в США 07.05.1995 г. (АЖРУСОД, д.958)

МИСИСИЖНИК Илья Фроимович
р. 06.06.1923 г. Призв.: Красногвардейский РВК, г.Днепропетровск. УБД с 06.1941 по 05.1945 г. ИВОВ II гр. Выехал на ПМЖ в Израиль. (АЛРУСОД)

МОЛОЧЕВСКИЙ Иосиф Владимирович
р. 24.11.1926 г. Рядовой. УБД. 357сд, 3 ПрибФ. Награды: орден Отечественной войны II ст., медаль "За отвагу". Выехал на ПМЖ за границу. (АДЗМО)

МОНАШЕВИЧ Григорий Яковлевич
р. 18.02.1919 г. в г.Днепропетровск. УБД с 06.1941 по 05.1945 г. Выехал на ПМЖ в Израиль 01.05.1991 г. (АЖРУСОД, д.1065)

МОСИН Иосиф Симонович
р. 16.02.1925 г. в с.Рихица, Полтавская обл. ИВОВ II гр. УБД с 15.02.1943 по 23.12.1943 г. После войны проживал в г.Днепропетровск. Выехал на ПМЖ в Израиль 26.10.1996 г. (АЖРУСОД, д.1161)

НАГА Моисей Наумович
р. 1924 г. Сержант. УБД с 20.02.1942 по 05.1945 г. После войны проживал в г.Днепропетровск. Выехал на ПМЖ в Израиль 01.12.1991 г. (АЖРУСОД, д.111)

НАЙВЕЛЬТ Михаил Давидович
р. 1914 г. ИВОВ I гр. УБД с 07.1941 по 10.1944 г. После войны проживал в г.Днепропетровск. Выехал на ПМЖ в Германию в 1992 г. (АИРУСОД, д.538)

НАЙГОРОВ Лев Соломонович
р. 07.01.1913 г. УБД с 07.1941 по 05.1945 г. После войны проживал в г.Днепропетровск. Выехал на ПМЖ в Израиль. (АБРУСОД, д.1180)

НАЙШУЛЕР Лазарь Григорьевич
р. 1922 г. Партизан. УБД с 15.10.1941 по 27.12.1941 и с 12.07.1942 по 09.05.1945 г. После войны проживал в г.Днепропетровск. Выехал на ПМЖ в Израиль. (АБРУСОД, д.861)

НЕКРИТИН Борис Соломонович
р. 03.03.1904 г. УБД с 08.1941 по 08.1944 г. После войны проживал в г.Днепропетровск. Выехал на ПМЖ в Израиль 31.05.1980 г. (АЖРУСОД, д.7)

НЕМЦОВ Семен Аронович
р. 02.01.1926 г. в г.Днепропетровск. УБД с 20.04.1944 по 05.1945 г. Выехал на ПМЖ в Израиль 06.07.2000 г. (АЖРУСОД, д.709)

НОДЕЛЬ Бениамин Исаакович

р. 1921 г. УБД с 15.10.1941 по 31.05.1944 г. После войны проживал в г.Днепропетровск. Выехал на ПМЖ в Израиль в 1997 г. (АКГРУСОД)

НУДЕЛЬ Абрам Янкелевич

р. 01.05.1905 г. в г.Бердичев, Житомирская обл. УБД с 06.1941 по 05.1945 г. После войны проживал в г.Днепропетровск. Выехал на ПМЖ в Израиль 01.01.1991 г. (АЖРУСОД, д.383)

ОБЕЛЕВСКИЙ Григорий Исаакович

р. 1.09.1925 г. в г.Днепропетровск. Призв.: Николаевский РВК, Сталинградская обл., 22.09.1942 г. Полковник. УБД с 09.1942 г., 36 гв.сд, 64А, СталФ, ДонФ, 2УФ. Войну окончил 9.05.1945 г. в Чехословакии. Демобилизован в 04.1981 г. ИВОВ II гр. Образование высшее. Награды: ордена Отечественной войны I и II ст., 3 медали "За боевые заслуги", 26 медалей. Проживает в Белоруссии. (АСЕВИВД, анк.№23)

ОБИЛЕВСКИЙ Липа Ицкович

р. 27.07.1915 г. в г.Днепропетровск. Призв.: Днепропетровский ГВК, 1941 г. Курсант Днепропетровского арт. училища, в его составе участвовал в обороне г.Днепропетровск с 08.1941 г. Был ранен. ИВОВ II гр. Войну окончил в 04.1942 г. Демобилизован в 08.1944 г., ст. л-т. Образование высшее. Работал в ЖД депо нач. участка. Награды: орден Отечественной войны II ст., 15 медалей. (АСЕВИВД, анк.№113)

ОЛЬМАН Абрам Аронович

р. 03.03.1911 г. Ст. л-т. УБД с 27.07.1941 по 02.09.1945 г. После войны проживал в г.Днепропетровск. Выехал на ПМЖ в Израиль 20.12.1995 г. (АЖРУСОД, д.634)

ПАВЛОВСКИЙ Давид-Шлёма Залманович

р. 1907 г. Рядовой. 1189сп. УБД с 01.1944 по 05.1945 г. После войны проживал в г.Днепропетровск. Выехал на ПМЖ в Израиль в 1992 г. (АИРУСОД, д.1429). По другим данным: умер в г.Днепропетровск. (КПД, т.3(1), с.118)

ПЕВЗНЕР Наум Миронович

р. 13.02.1911 г. в г.Днепропетровск. Ст. л-т 17обс, 3 гв.ск. УБД с 04.1943 по 06.1943 г. Выехал на ПМЖ в Израиль 01.07.1992 г. (АКРУСОД, д.1754) По др. данным — умер в г.Днепропетровск (КПД, т.3(1), с.11)

ПЕРШИНСКИЙ Арон Хаимович

р. 1917 г. УБД с 06.1941 по 03.1944 г. ИВОВ. После войны проживал в г.Днепропетровск. Выехал на ПМЖ в Израиль в 1994 г. (АИРУСОД, д.1727)

ПЛОТКИН Исаак Львович

р. 25.10.1915 г. в с.Круча, Беларусь. Капитан. УБД с 14.10.1941 по 05.1945 г. После войны проживал в г.Днепропетровск. Выехал на ПМЖ в Израиль в 1991 г. (АКРУСОД, д.1967)

ПОВОЛОЦКИЙ Абрам Маркович

р. 25.07.1923 г. в г.Одесса. Рядовой. УБД. Участвовал в боях за г.Днепропетровск. Проживает в Израиле. (СВПИВИ, т.1, кн.3, с.84)

ПОМЕРАНЕЦ Нахман Залманович

р. 04.01.1926 г. в г.Днепропетровск. Рядовой. 62 гв.отд. тяж.тп. УБД с 21.05.1944 по 09.05.1945 г. Выехал на ПМЖ в Израиль 01.07.1992 г. (АКРУСОД, д.1586)

ПОРТЯНСКИЙ Леонид Яковлевич

р. 17.02.1922 г. УБД с 15.06.1941 по 15.07.1941 г. После войны проживал в г.Днепропетровск. Выехал на ПМЖ в Израиль 15.11.1998 г. (АЖРУСОД, д.2057)

ПОТЛАХ Яков Исаакович

р. 1923 г. УБД с 06.1944 по 03.1945 г. После войны проживал в г.Днепропетровск. Выехал на ПМЖ в Израиль в 1997 г. (АИРУСОД, д.2167)

ПРИВЛЕР Макс

р. 1931 г. в селе в Прикарпатье. Жертва Холокоста. УБД, партизан, разведчик, сын полка. Был дважды ранен. Награды: 2 ордена Отечественной войны I и II ст., орден Славы III ст., медали "За боевые заслуги", чехословацкие "За штурм Дукельского перевала", "За братство по оружию" и др. После войны жил в г.Днепропетровск, работал монтажником з-дов им.Петровского и "Днепрошина". С 1990 г. проживает в Израиле. (АСЕВИВД, с.20г)

ПРОТЕКТОР Самаил (Самуил) Моисеевич

р. 17.03.1927 г. Призв.: Ленинский РВК, г.Днепропетровск. УБД с 22.12.1944 по 05.1945 г. Выехал на ПМЖ в Израиль. (АЛРУСОД)

ПТАШНИКОВ Шолом Беркович

р. 1918 г. УБД с 15.07.1941 по 15.02.1942 г. После войны проживал в г.Днепропетровск. Выехал на ПМЖ в Израиль 01.01.1993 г. (АЖРУСОД, д.1268)

ПУГАЧ Ефроим Бейрахович

р. 30.07.1917 г. в г.Днепропетровск. Старшина. УБД с 06.1941 по 05.1945 г. Выехал на ПМЖ за границу. (АКРУСОД, д.2789)

РАБИНОВИЧ Григорий Яковлевич

р. 17.10.1921 г. в г.Каменец-Подольский, Хмельницкая обл. Призв.: Фрунзенский ГВК, Киргизская ССР. Л-т м/с. УБД с 08.1942 по 04.1944 гг. 16оиптабр, 40А, ВорФ, 4 УФ. Демобилизован 10.1945 г. Образование среднее специальное. Работал врачом-стоматологом в 1-й горбольнице. Награды: орден Отечественной войны II ст., 12 медалей. (АСЕВИВД, анк.№120)

РАБИНОВИЧ Сухар Абрамович

р. 10.05.1920 г. в г.Измаил, Одесская обл. УБД с 01.1942 по 04.1944 г. ИВОВ II гр. После войны проживал в г.Днепропетровск. Выехал на ПМЖ в Израиль в 1988 г. (АКРУСОД, д.699)

РАБИНОВИЧ Цудик Кивович

р. 10.07.1911 г. УБД с 23.06.1941 по 05.1945 г. После войны проживал в г.Днепропетровск. Выехал на ПМЖ в Израиль 11.05.1995 г. (АЖРУСОД, д. 903)

РАБУХИН Яков Рафаилович

р. 12.01.1921 г. в г.Днепропетровск. УБД с 06.1941 по 05.1945 г. Выехал на ПМЖ в Германию 30.11.1996 г. (АЖРУСОД, д. 1004)

РАЕВСКИЙ Михаил Янкелевич

р. 1919 г. УБД с 06.1941 по 05.1945 г. После войны проживал в г.Днепропетровск. Выехал на ПМЖ в Израиль в 1992 г. (АКГРУСОД, д.1560)

РАСКИН Александр Маркович

р. 25.12.1905 г. УБД с 22.06.1941 по 05.1945 г. После войны проживал в г.Днепропетровск. Выехал на ПМЖ в Израиль 17.07.1995 г. (АЖРУСОД, д.1197)

РАССОХАЦКИЙ Рувим Абрамович

р. 1919 г. УБД с 06.1941 по 05.1945 г. После войны проживал в г.Днепропетровск. Выехал на ПМЖ в Израиль в 1990 г. (АИРУСОД, д.611)

РЕК Наум Бенционович

р. 05.02.1907 г. в с.Рижановка, Звенигородский р-н, Киевская обл. УБД с 17.07.1942 по 15.02.1943 г. После войны проживал в г.Днепропетровск. Выехал на ПМЖ в Израиль. (АБРУСОД)

РИВЕЦ Абрам Григорьевич

р. 25.12.1922 г. УБД с 22.06.1941 по 19.09.1941 г. После войны проживал в г.Днепропетровск. Выехал на ПМЖ в Израиль 27.01.1994 г. (АЖРУСОД, д.354)

РИВКИН Ефим Борисович

р. 05.12.1920 г. в г.Днепропетровск. Мл. л-т. УБД, 109сд, 1ДВФ. Проживает в Израиле. (СВПИВИ, т.4, кн.3, с.139)

РОГИНСКИЙ Юлий Хананович

р. 01.07.1926 г. в г.Днепропетровск. Призв.: в 10.1943 г. Мл. с-нт, авиамеханик. УБД с 09.08.1945 г., 534иавиап, 18авиак, 10авиаА, 2ДВФ. Проживает в г.Харьков. (ОСЗР, с.148)

РОДНЯНСКИЙ Ефим Абрамович

р. 26.11.1922 г. в г.Днепропетровск. УБД с 06.1941 по 05.1945 г. Выехал на ПМЖ в Германию 01.12.1993 г. (АЖРУСОД, д. 807)

РОЙТМАН Федор Давыдович

р. 03.05.1921 г. в г.Бердичев, Житомирская обл. УБД с 06.1941 по 05.1945 г. После войны проживал в г.Днепропетровск. Выехал на ПМЖ в США 15.04.1991 г. (АКРУСОД, д.430)

РОМОВ Лев Аронович

р. 18.12.1922 г. в Хмельницкой обл. УБД с 27.12.1942 по 31.07.1944 г. После войны проживал в г.Днепропетровск. Выехал на ПМЖ в Израиль 23.05.2001 г. (АКРУСОД, д.1248)

РОХМАН Михаил Шлёмович

р. 01.06.1925 г. в г.Туров, Гомельская обл. Рядовой. УБД с 07.1943 по 11.1943 г. ИВОВ II гр. После войны проживал в г.Днепропетровск. Выехал на ПМЖ в США. (АКРУСОД, д.782)

РЫБКА Ион Исаакович

р. 1923 г. УБД с 06.1942 по 06.1944 г. После войны проживал в г.Днепропетровск. Выехал на ПМЖ в Израиль в 1991 г. (АИРУСОД, д.650)

РЯБУШКИН Исаак Иосифович

р. 13.04.1925 г. Рядовой. УБД с 15.10.1944 по 05.1945 г. После войны проживал в г.Днепропетровск. Выехал на ПМЖ в Израиль. (АБРУСОД)

САМБОР Лейб Шимонович

р. 01.01.1919 г. в г.Львов. Рядовой. УБД, 459сп. Участвовал в боях за г.Днепропетровск. Проживает в Израиле. (СВПИВИ, т.4, кн.3, с.190)

САНОВИЧ Яков Анатольевич

р. 1926 г. Рядовой. УБД с 21.01.1942 по 22.09.1943 г. ИВОВ II гр. После войны проживал в г.Днепропетровск. Выехал на ПМЖ в США 05.01.1994 г. (АЖРУСОД, д.432)

САПОЖНИКОВ Моисей Бенционович

р. 18.06.1926 г. в г.Малин, Житомирская обл. УБД с 05.01.1945 по 09.05.1945 г. После войны проживал в г.Днепропетровск. Выехал на ПМЖ в Израиль. (АБРУСОД)

САТУНОВСКИЙ Петр Аврамович

р. 10.06.1919 г. в г.Днепропетровск. Рядовой. ИВОВ II гр. В боях с 22.06.1941 по 09.05.1945 г. Военный фотокорреспондент. 97 гв.сд, 5 гв.А, Ю-ЗФ, БрянФ, 2 БФ. Демобилизован в 1945 г. Образование высшее. Член Союза кинематографистов России с 1959 г. Награды: орден Отечественной войны I ст., медаль "За боевые заслуги", 15 медалей. Проживает в г.Москва. (АСЕВИВД, анк.№27)

СЕДИЦКИЙ Беньямин Гиршевич

р. 06.05.1926 г. УБД с 22.04.1944 по 09.05.1945 г. После войны проживал в г.Днепропетровск. Выехал на ПМЖ в Германию. (АБРУСОД)

СЕРЕБРЯНСКИЙ Александр Миронович

р. 1925 г. УБД с 03.1942 по 05.1945 г. ИВОВ III гр. После войны проживал в г.Днепропетровск. Выехал на ПМЖ в Израиль 30.12.1995 г. (АЖРУСОД, д.2339)

СЕРЫЙ Семен Давыдович
р. 10.02.1925 г. УБД с 10.08.1944 по 09.05.1945 г. После войны проживал в г.Днепропетровск. Выехал на ПМЖ в Израиль. (АБРУСОД)

СИМАНОВСКИЙ Алексей Семенович
р. 1923 г. Урож.: г.Днепропетровск. УБД с 06.1941 г. 52сд. Проживает в г.Ашкелон (Израиль). (ЖСИВ, №15, с.25)

СИРОТА Семен Исаакович
р. 15.06.1917 г. в г.Верхнеднепровск, Днепропетровская обл. Ст. л-т. УБД с 06.1941 г. После войны проживал в г.Днепропетровск. Выехал на ПМЖ в Израиль. (АБРУСОД)

СМОСОРЯНСКИЙ Ефим Владимирович
р. 15.09.1927 г. в г.Днепропетровск. УБД с 20.11.1944 по 05.1945 г. Выехал на ПМЖ в Австралию 14.02.1995 г. (АЖРУСОД, д.1327)

СМУСЬ Паша Мееровна
р. 01.05.1923 г. в г.Днепропетровск. УБД с 22.01.1942 по 22.09.1943 г. Выехала на ПМЖ в Израиль 01.03.1993 г. (АЖРУСОД, д.1992)

СНИСАРЕНКО Лев Вениаминович
р. 28.01.1924 г. в г.Днепропетровск. Сержант. УБД с 15.05.1942 по 09.05.1945 г. После войны проживал в г.Днепропетровск. Выехал на ПМЖ в Израиль. (АБРУСОД)

СОКОЛИНСКИЙ Леонид Григорьевич
р. 20.11.1914 г. УБД с 06.1941 по 05.1945 г. После войны проживал в г.Днепропетровск. Выехал на ПМЖ за границу. (АЖРУСОД, д.333)

СОЛОВЬЕВ Семен Исаакович
р. 22.08.1910 г. Старшина. УБД с 06.1941 по 21.05.1942 г. Ранен 15.12.1941 г. ИВОВ II гр. После войны проживал в г.Днепропетровск. Выехал на ПМЖ в Израиль 01.05.1995 г. (АЖРУСОД, д.2337)

СОРКИН Абрам Наумович
р. 20.11.1920 г. УБД с 03.1942 по 05.1945 г. После войны проживал в г.Днепропетровск. Выехал на ПМЖ в Израиль 31.10.1995 г. (АЖРУСОД, д.416)

СПЕКТОР Абрам Давидович

р. 10.03.1915 г. в г.Харьков. Рядовой. УБД, 106ап, 3УФ. Участвовал в боях за г.Днепропетровск. Проживает в Израиле. (СВПИВИ, т.4, кн.8, с.228)

СТОНИК Марк Абрамович

р. 06.01.1922 г. Лейтенант. УБД с 08.1941 по 05.1945 г. ИВОВ II гр. После войны проживал в г.Днепропетровск. Выехал на ПМЖ в Израиль. (АБРУСОД)

ТАВДИДИШВИЛИ Яков Шоломович

р.19.05.1915 г. в г.Кутаиси, Грузия. Рядовой. УБД, 8сд, 3УФ. Участвовал в боях за г.Днепропетровск. Проживает в Израиле. (СВПИВИ, т.4, кн.3, с.245)

ТАРАКАНОВ Абрам Львович

р. 18.12.1913 г. УБД с 06.1941 по 05.1945 г. После войны проживал в г.Днепропетровск. Выехал на ПМЖ в Израиль 20.09.1990 г. (АЖРУСОД, д.770)

ТАРАЩУК Самуил Аронович

р. 10.10.1910 г. в г.Тальное, Киевская обл. УБД с 02.1942 по 22.11.1944 г. После войны проживал в г.Днепропетровск. Выехал на ПМЖ в Израиль. (АБРУСОД)

ТАРНАРИДЕР Яков Исаакович

р. 10.03.1911 г. УБД с 06.1941 г. После войны проживал в г.Днепропетровск. Выехал на ПМЖ в Израиль. (АБРУСОД)

ТЕЙФ Зелик Несанович

р. 10.03.1914 г. УБД с 06.1941 по 10.1942 г. После войны проживал в г.Днепропетровск. Выехал на ПМЖ в Израиль в 1992 г. (АКРУСОД, д.695)

ТЕМКИН Михаил Нахимович

р. 15.11.1909 г. в г.Новомосковск, Днепропетровская обл. УБД с 07.1941 по 05.1945 г. После войны проживал в г.Днепропетровск. Выехал на ПМЖ в Израиль в 1992 г. (АКРУСОД, д.1054)

ТЕПЕРМАН (ТЕЛЕРМАН) Лазарь Самуилович

р. 25.09.1924 г. Рядовой. УБД с 15.10.1942 по 05.1945 г. После войны проживал в г.Днепропетровск. Выехал на ПМЖ в Германию 21.01.1995 г. (АЖРУСОД, д.1328)

ТЕПЛИЦКИЙ Илья Абрамович

р. 25.10.1920 г. УБД с 06.1941 по 05.1945 г. После войны проживал в г.Днепропетровск. Выехал на ПМЖ в Израиль. (АБРУСОД)

ТОЛКОДУБОВ Николай Федорович

р. 31.12.1026 г. в г.Днепропетровск. УБД, рядовой, 1145сп. Проживает в Израиле. (СВПИВИ, т.4, кн.3, с.264)

ТРАКТИНСКИЙ Герш Абрамович

р. 08.01.1911 г. в г.Новомосковск, Днепропетровская обл. УБД с 06.1941 г. После войны проживал в г.Днепропетровск. Выехал на ПМЖ в Израиль. (АБРУСОД)

ТРОП Майор Маркович

р. 26.12.1926 г. УБД с 20.05.1944 по 05.1945 г. После войны проживал в г.Днепропетровск. Выехал на ПМЖ за границу 23.05.1994 г. (АЖРУСОД, д.503)

ТУРОК Семен Львович

р. 14.08.1922 г. УБД с 06.1941 по 05.1945 г. После войны проживал в г.Днепропетровск. Выехал на ПМЖ в Израиль в 1994 г. (АКРУСОД, д.1065)

УЛЬТАН Иосиф Абрамович

р. 25.03.1927 г. в г.Днепропетровск. УБД с 02.1.1944 по 05.1945 г. Выехал на ПМЖ в Израиль в 1994 г. (АКРУСОД, д.214)

УРИНСОН Иосиф Соломонович

р. 1922 г. УБД с 08.1942 по 05.1945 г. После войны проживал в г.Днепропетровск. Выехал на ПМЖ в Израиль в 1998 г. (АИРУСОД, д.23)

УРИЦКИЙ Наум Соломонович

р. 1923 г. УБД с 08.1941 по 08.1943 г. 344сп, к-р роты. ИВОВ II гр. Выехал на ПМЖ в Германию в 1993 г. (АИРУСОД, д.149)

ФАЕРМАН Семен Абрамович

р. 01.05.1923 г. в г.Никополь, Днепропетровская обл. Призв.: 15.05.1942 г. УБД с 02.1943 по 05.1945 г. Рядовой, радиотелеграфист. 7 гв.вдп, 9 гв.вдд, СЗФ, 2 УФ, 1 УФ. Участвовал в форсировании р.Днепр., освобождении г.Дне-

пропетровск. Войну закончил в Чехословакии. Был ранен. В 1947 г. был уволен из армии, поселился в г.Харьков, работал мастером электромонтажных работ, ведущим инженером ин-та "Гипрошахт". Награды: 2 ордена Отечественной войны II ст., медаль "За отвагу" и другие медали. (ОСЗР, с.176)

ФАЙШЕЛЬЗОН Ушер (Ошер) Ицкович

р. 22.04.1911 г. УБД с 06.1941 по 1943 г. После войны проживал в г.Днепропетровск. Выехал на ПМЖ в Израиль в1991 г. (АКГРУСОД)

ФЕЛЬДМАН Абрам Иосифович

р. 1925 г. УБД с 15.01.1944 по 15.02.1945 г. После войны проживал в г.Днепропетровск. Выехал на ПМЖ за границу 07.05.1998 г. (АКГРУСОД)

ФИНКЕЛЬШТЕЙН Натан Вульфович

р. 27.12.1920 г. Мл. с-т. УБД. Награды: орден Отечественной войны II ст. Выехал на ПМЖ в Израиль. (АДГВКФ)

ФИШЕЛЕВИЧ Давид Исаакович

р. в 1912 г. УБД с 06.1941 по 05.1945 г. Ст. л-т, артиллерист. ЮФ, 2УФ. После войны проживал в г.Днепропетровск. Выехал на ПМЖ в Израиль 21.04.1997 г. (АЖРУСОД, д.476)

ФЛИНК Моисей Аронович

р. 08.10.1918 г. в г.Днепропетровск. Призв.: Днепропетровский ГВК, 06.1941 г. Ст. техн.-л-т. УБД с 04.1942 по 05.1945 г. Гв. мин. полк, БрФ, СталФ, ДонФ, ЮФ, 2УФ, 4УФ. Арт. техник д-на. Войну окончил в 1945 г. в Чехословакии. Демобилизован в 1945 г. Образование высшее. Работал зав. сектором техники безопасности Мин. черн. металлургии. Награды: ордена Отечественной войны II ст., Красной Звезды, 9 медалей. (АСЕВИВД, с.89а)

ФЛИЧЕНКОП Хаим Аронович

р. 25.02.1918 г. в м.Махновка, Винницкая обл. УБД с 19.03.1942 по 05.1945 г. После войны проживал в г.Днепропетровск. Выехал на ПМЖ в Германию 15.01.1995 г. (АКРУСОД, д.658)

ФРАДИН Илья Иосифович

р. 1923 г. УБД с 1942 по 05.1945 г. После войны проживал в г.Днепропетровск. Выехал на ПМЖ в США в 1991 г. (АКГРУСОД)

ФРАДКИН Яков Рувимович

р. 17.09.1917 г. в г.Мариуполь. Ст. с-т. УБД с 06.1941 по 31.12.1942 г. ИВОВ II гр. После войны проживал в г.Днепропетровск. Выехал на ПМЖ в Израиль 26.04.1990 г. (АКГРУСОД)

ФРАДКИН Янкель Моисеевич

р. 16.05.1921 г. в г.Днепропетровск. Рядовой. УБД с 10.09.1941 по 05.1945 г. Выехал на ПМЖ в Израиль 10.04.1991 г. (АЖРУСОД, д.274)

ФРЕЙДЗОН Самуил Фроймович

р. 23.02.1918 г. УБД с 06.1941 по 09.1945 г. После войны проживал в г.Днепропетровск. Выехал на ПМЖ в Израиль в 19.01.1991 г. (АКРУСОД, д.431)

ФРЕНКЕЛЬ Исаак Носонович

р. 08.08.1912 г. в с.Печище, Гомельская обл., Беларусь. УБД с 08.1941 по 05.1945 г. После войны проживал в г.Днепропетровск. Выехал на ПМЖ в Израиль в 11.1989 г. (АКРУСОД, д.328)

ФРИДБЕРГ Анатолий Иосифович

р. 15.02.1925 г. УБД с 15.10.1943 по 05.1945 г. После войны проживал в г.Днепропетровск. Выехал на ПМЖ в США 01.05.1994 г. (АЖРУСОД, д.485)

ФРИДМАН Маркус Иосифович

р. 1903 г. УБД с 03.09.1941 по 05.1945 г. После войны проживал в г.Днепропетровск. Выехал на ПМЖ в Израиль 01.04.1991 г. (АЖРУСОД, д.140)

ФУКС Марк Иосифович

р. 23.12.1920 г. Призв.: Ленинский РВК, г.Днепропетровск. УБД с 21.11.1943 по 05.1945 г. Выехал на ПМЖ в Израиль. (АЛРУСОД)

ХАЗАНОВСКИЙ Берк (Бер) Зуселевич

р. 17.07.1909 г. УБД с 12.1942 г. После войны проживал в г.Днепропетровск. Выехал на ПМЖ в Израиль в 1995 г. (АБРУСОД, д.728)

ХАЛЕЦКИЙ Бер Хаевич

р. 1909 г. УБД с 06.1943 по 09.1945 г. После войны проживал в г.Днепропетровск. Выехал на ПМЖ в Израиль. (АБРУСОД, д.256)

ХАЛЕЦКИЙ Исаак Рувимович
р. 14.09.1923 г. Сержант. УБД с 18.08.1944 по 05.1945 г. ИВОВ II гр. После войны проживал в г.Днепропетровск. Выехал на ПМЖ в США 20.11.1991 г. (АЖРУСОД, д.195)

ХАЛИПЕР Борис Исаакович
р. 1923 г. УБД с 07.1942 по 30.07.1942 г. После войны проживал в г.Днепропетровск. Выехал на ПМЖ в Израиль в 1994 г. (АИРУСОД, д.382)

ХАМЕР Израиль Иосифович
р. 06.10.1914 г. в г.Лежнинка, Польша. Рядовой. УБД, 51А. Участвовал в боях за г.Днепропетровск. Проживает в Израиле. (СВПИВИ, т.4, кн.3, с.348)

ХАМЕРМЕШ Израиль-Лейб Ихелевич
р. 25.06.1900 г. в г.Варшава. УБД с 15.09.1941 по 15.02.1942 г. После войны проживал в г.Днепропетровск. Выехал на ПМЖ в Израиль. (АБРУСОД, д.536)

ХАНИЧ Михаил Иосифович
р. 01.04.1926 г. в г.Днепропетровск. УБД с 10.07.1943 по 05.1945 г. Выехал на ПМЖ в Израиль. (АКРУСОД, д.1)

ХАРШАЦ Борис Абрамович
р. 1924 г. в г.Днепропетровск. УБД с 10.05.1942 г. После войны проживал в г.Днепропетровск. Выехал на ПМЖ в Израиль в 1995 г. (АБРУСОД, д.716)

ХЕЙСОН Лев Яковлевич
р. 1924 г. в г.Кировоград. Ст. с-т. УБД с 06.1941 по 1944 г. ИВОВ II гр. После войны проживал в г.Днепропетровск. Выехал на ПМЖ в Израиль. (АКГРУСОД)

ХИТРОН Ашер (Ошер) Натанович
р. 11.03.1910 г. в г.Тульчин, Украина. Рядовой. УБД, 1258сп, ЗУФ. Участвовал в боях за г.Днепропетровск. Проживает в Израиле. (СВПИВИ, т.4, кн.3, с.361)

ХОДОС Николай Ильич
р. 1923 г. Рядовой. УБД с 06.1941 по 1943 г. Выехал на ПМЖ в Израиль. (ААРУСОД)

ХУСИД Лидия Федоровна

р. 05.09.1924 г. в с.Романковцы, Хабаровский край. Призв.: Каховский ГВК, 26.06.1941 г. Старшина м/сл, нач. аптеки. УБД с 06.1941 г. 268озад, ЮФ, 1042зенап, СталФ, 302зенап, 2 гв.зенад, 1БФ, 2БФ. Войну окончила 9.05.1945 г. в г.Берлин. Демобилизована в 06.1945 г. Образование среднее медицинское. Работала зав. складом ресторана "Аэропорт". Награды: ордена Отечественной войны I ст., Красной Звезды, 2 медали "За отвагу", 13 медалей. (АСЕВИВД, анк.№114)

ЦАХНОВСКИЙ (ЦЕХАНОВСКИЙ) Илья Моисеевич

р. 29.08.1925 г. в г.Херсон. УБД с 24.03.1944 по 05.1945 г. После войны проживал в г.Днепропетровск. Выехал на ПМЖ в США в 1995 г. (АБРУСОД, д.318)

ЦЕЙТЛИН Эммануил Наумович

р. 1921 г. УБД с 08.1941 по 05.1945 г. Рядовой. После войны проживал в г.Днепропетровск. Выехал на ПМЖ в Израиль в 1991 г. (АИРУСОД, д.124). По другим данным, пропал без вести 08.1941 г. (КПУ, т.3(2), с.532; КПД, т.I, с.271)

ЦЕРХОВЕР Михаил Янкелевич

р. 26.04.1918 г. в г.Никополь, Днепропетровская обл. Рядовой. ИВОВ II гр. (ранение головы). После войны проживал в г.Днепропетровск. Выехал на ПМЖ в Израиль 16.11.1993 г. (АЖРУСОД, д.114)

ЦИБУЛЬСКИЙ Рахмиль Менделеевич

р. 1925 г. УБД с 10.1942 по 12.1944 г. ИВОВ III гр. После войны проживал в г.Днепропетровск. Выехал на ПМЖ в Израиль в 1995 г. (АИРУСОД, д.157)

ЦИМЕРМАН Борис Лейбович

р. 05.12.1918 г. УБД с 06.1941 по 05.1945 г. 181авиап 235авиад ЮЗФ, 180авиап 15 гв.авиад 4УФ. После войны проживал в г.Днепропетровск. Выехал на ПМЖ в Израиль 01.04.1980 г. (АЖРУСОД, д.74)

ЧАИРСКИЙ Давид Израилевич

р. 31.08.1925 г. Лейтенант. УБД с 15.04.1942 по 05.1945 г. После войны проживал в г.Днепропетровск. Выехал на ПМЖ в Израиль 01.11.1996 г. (АЖРУСОД, д.786)

ЧЕРНЕГА Михаил Львович

р. 02.10.1924 г. в г.Днепропетровск. Призв.: Шатковский РВК, Горьковская обл., 6.10.1942 г. Майор. УБД с 11.1943 по 05.1945 г., 8 понт. мост. б-н, 3 понт. мост. б-н, 1УФ, к-р взв. Войну окончил в 05.1945 г. Демобилизован в 03.1972 г. Награды: 2 ордена Отечественной войны II ст., орден Красной Звезды, медаль "За боевые заслуги", 20 медалей. Проживает в Израиле. (АСЕВИВД, анк. №24)

ЧЕРНЫЙ Моисей Нисонович

р. 27.06.1925 г. в г.Днепропетровск. Рядовой. УБД с 05.02.1943 по 15.10.1943 г. Выехал на ПМЖ в США 01.11.1996 г. (АЖРУСОД, д.545)

ЧЕРТКОВ Ефим Михайлович

р. 26.01.1920 г. в г.Одесса. Ст. с-нт. УБД, 9 отд. разв. б-н, 3УФ. Участвовал в боях за г.Днепропетровск. (СВПИВИ, т.4, кн.3, с.393)

ЧЕРТОК Мария Наумовна

р.05.05.1909 г. УБД с 04.1942 по 06.1943 г. ЭГ №3663, зав. лаб. После войны проживала в г.Днепропетровск. Выехала на ПМЖ в Израиль 28.07.1991 г. (АЖРУСОД, д.406)

ЧЕРТОК Исаак-Сруль Янкелевич

р. 1918 г. УБД с 06.1941 по 05.1945 г. После войны проживал в г.Днепропетровск. Выехал на ПМЖ в Израиль в 1990 г. (АИРУСОД, д.479)

ЧУДНОВСКИЙ Владимир Моисеевич

р. 10.09.1917 г. в Киевской обл. Сержант. УБД с 05.10.1941 по 27.01.1943 г. ИВОВ III гр. После войны проживал в г.Днепропетровск. Выехал на ПМЖ в Израиль в 1995 г. (АКГРУСОД)

ШАЙКЕВИЧ Владимир Давидович

р. 07.06.1916 г. в г.Днепропетровск. УБД с 02.07.1941 по 15.12.1942 г., с 15.03.1943 по 09.05.1945 г. Выехал на ПМЖ в США 27.10.1993 г. (АЖРУСОД, д.659)

ШАЙКОВСКИЙ Михаил Семенович

р. 17.05.1913 г. Рядовой. УБД с 22.06.1941 по 05.1945 г. После войны проживал в г.Днепропетровск. Выехал на ПМЖ в Германию 17.04.1995 г. (АЖРУСОД, д.859)

ШВАРЦЕР Семен Александрович

р. 1916 г. Капитан. УБД с 06.1941 по 05.1945 г. Выехал на ПМЖ в Германию. (ААРУСОД)

ШЕЙМАН Давид Лейб-Хаскелевич

р. 14.09.1921 г. Призв.: Ленинский РВК, г.Днепропетровск. УБД с 15.08.1941 по 15.11.1944 г. Выехал на ПМЖ в Израиль. (АЛРУСОД)

ШЕПЕЛЬСКИЙ Хаим Ирмович

р. 1916 г. УБД с 25.10.1941 по 06.1944 г. После войны проживал в г.Днепропетровск. Выехал на ПМЖ в Израиль 20.10.1995 г. (АЖРУСОД, д.940)

ШЕРЕШЕВСКИЙ Игорь Айзикович

р. 13.07.1923 г. в г.Днепропетровск. Гв. капитан. УБД с 07.1941 по 02.1944 г. После войны проживал в г.Днепропетровск. Выехал на ПМЖ в Израиль (г.Кармиэль) 30.06.1995 г. (АЖРУСОД, д.434)

ШЕРМАН Яков Моисеевич

р. 18.06.1918 г. Капитан. УБД. Награды: 3 ордена Отечественной войны, Красной звезды. Выехал на ПМЖ в Австралию. (АДГВКФ)

ШЕХТМАН Лев Иосифович

р. 1912 г. Рядовой. УБД. 4мсбр, 2тк, 1 БелФ. Выехал на ПМЖ за границу. (АДЗМО)

ШЕХТМАН Ханан Давидович

р. 1921 г. УБД с 06.1941 по 1943 г. После войны проживал в г.Днепропетровск. Выехал на ПМЖ за границу. (АКГРУСОД, д.1486)

ШИФМАН Шолом Янкелевич

р. 12.04.1919 г. Сержант. УБД с 06.1941 по 05.1945 г. После войны проживал в г.Днепропетровск. Выехал на ПМЖ в США 24.04.1996 г. (АЖРУСОД, д.1217)

ШИФРИСОВ Михаил Маркович

р. 12.12.1919 г. в г.Днепропетровск. УБД с 06.1941 по 05.1945 г. Выехал на ПМЖ в Израиль 01.09.1990 г. (АЖРУСОД, д.601)

ШКЛЯР Яков Борисович
р. 25.12.1920 г. УБД с 03.01.1943 по 05.1945 г. После войны проживал в г.Днепропетровск. Выехал на ПМЖ в США 01.01.1994 г. (АЖРУСОД, д.517)

ШЛЕПЕРМАН Бениамин Давидович
р. 30.03.1919 г. УБД с 06.1941 по 05.1945 г. После войны проживал в г.Днепропетровск. Выехал на ПМЖ в Израиль 05.11.1991 г. (АЖРУСОД, д.344)

ШМОРГУН Борис Исаакович
р. 18.11.1920 г. Капитан. УБД с 1941 по 1942 г. Ю.-З.Ф, 19 ж-д.бр; с 1943 по 1944 г. 1 УФ, 42 ж-д.бр. Выехал на ПМЖ в Германию. (АДЗП)

ШНАЙДЕРМАН Михаил Иосифович
р. 14.04.1926 г. в г.Днепропетровск. Мл. с-нт. УБД с 15.10.1943 по 05.1945 г. Выехал на ПМЖ в Израиль 05.07.1997 г. (АЖРУСОД, д.1042)

ШПОЛЯНСКИЙ Наум Рувимович
р. 1925 г. Капитан. УБД с 08.1942 по 05.1945 г. После войны проживал в г.Днепропетровск. Выехал на ПМЖ в Израиль в 1998 г. (АИРУСОД, д.1205)

ШТИЛЬМАН Янкель Мойшевич
р. 06.04.1909 г. в г.Староконстантинов, Хмельницкая обл. УБД с 26.06.1941 г. После войны проживал в г.Днепропетровск. Выехал на ПМЖ за границу. (АБРУСОД, д.2368)

ШУЛИМЕНКО Моисей Соломонович
р. 1926 г. УБД с 1943 с 05.1945 г. После войны проживал в г.Днепропетровск. Выехал на ПМЖ за границу. (АКГРУСОД, д.1534)

ШУМСКОЙ Михаил Львович
р. 05.01.1918 г. в г.Одесса. Призв.: Красногвардейский РВК, г.Днепропетровск, 1939 г. Рядовой. УБД с 01.1942 г., 390сп, 89сд, 1БФ. Войну окончил в 05.1945 г. Демобилизован в 1946 г. Образование среднее. Работал стропальщиком, з-д ДЗМО. Награды: Ордена Отечественной войны I ст., Красной Звезды, медаль "За отвагу", 10 медалей. (АСЕВИВД, анк. №115)

ШУСТЕР Исаак Петрович

р. 20.01.1912 г. в г.Ямполь, Украина. Ст. с-т. УБД, 303сд, 3УФ. Участвовал в боях за г.Днепропетровск. Проживает в Израиле. (СВПИВИ, т.4, кн.3, с.483)

ШУСТЕРОВ Наум Абрамович

р. 02.05.1918 г. в г.Павлоград, Днепропетровская обл. До войны проживал в г.Днепропетровск. Призв.: 11.1941 г. УБД с 11.1941 по 07.1944 г. ст. с-т, ст. л-т, к-р танк. взв. 5тп, 9тд, ЮЗФ, 2 УФ, ПрибФ. Закончил войну в г.Кенигсберг. Был дважды ранен, ИВОВ I гр. Уволен из армии в 1946 г. Работал бухгалтером в г.Харьков. Награды: 2 ордена Отечественной войны – I и II ст., медаль "За боевые заслуги". (ОСЗР, с.200)

ЭЛЕНГРИГ Израиль Абрамович

р. 1924 г. УБД с 06.1941 по 05.1945 г. После войны проживал в г.Днепропетровск. Выехал на ПМЖ в США в 1992 г. (АИРУСОД, д.39)

ЭСТРИН Борис Маркович

р. 1926 г. в г.Днепропетровск. Доброволец. Л-т, артиллерист. УБД, ПрибФ. Имеет ранение. Демобилизован в 04.1945 г. Образование высшее. Работал зав. отделом Облсанстанции. Канд. мед. наук. Проживает в Израиле. (АСЕВИВД, анк. №116)

ЭСТРИН Михаил Львович

р. 1927 г. Сержант. УБД с 12.1944 по 05.1945 г. После войны проживал в г.Днепропетровск. Выехал на ПМЖ в США в 1995 г. (АИРУСОД, д.48)

ЮДАШКИН Моисей Яковлевич

р. 02.03.1923 г. в г.Днепропетровск. Лейтенант. УБД с 09.07.1941 по 09.05.1945 г. В период с 09.09.1943 по 10.11.1946 г. состоял на службе в НКВД (контрразведка). Выехал на ПМЖ в Израиль 01.01.1993 г. (АЖРУСОД, д.69)

ЮФФЕ Иосиф Исаевич

р. 25.05.1925 г. УБД с 02.01.1942 по 05.1945 г. После войны проживал в г.Днепропетровск. Выехал на ПМЖ в Израиль 09.09.1994 г. (АЖРУСОД, д.72)

ЯНКЕЛЕВИЧ Лазарь

р. 17.04.1924 г. в г.Днепропетровск. УБД, 1 и 2 УФ. Награды: орден Отечественной войны II ст., медаль "За отвагу". Проживает в г.Кармиэль, Израиль. (АСЕВИВД, анк. №117)

ЯНОВСКИЙ Генрих Гершкович

р. 01.01.1920 г. в г.Днепропетровск. Старшина. УБД с 1941 г. ДонФ, БрянФ, 1, 2 ПрибФ. Награды: ордена Отечественной войны II ст., Красной Звезды, медали. После войны проживал в г.Днепропетровск. Выехал на ПМЖ в Израиль. (АБРУСОД, д.232)

ЯНОВСКИЙ Григорий Моисеевич

р. 26.10.1912 г. в г.Днепропетровск. Офицер. УБД с 06.1941 по 05.1945 г. (АКГРУСОД)

ЯРМОЛИНСКИЙ Зиновий Моисеевич

р. 22.07.1921 г. в г.Бершадь, Винницкая обл. В г.Днепропетровск с 1934 г. Призв.: Октябрьский РВК, г.Днепропетровск, 07.1941 г. Учился в Славянском летном уч-ще. Л-т, к-р взв. 220 отд. сп, 8А, ВолхФ. УБД с 1943 по 1944 г. Был контужен. Уволен из армии 06.1945 г. В 1951-1955 гг. служил в Советской Армии — Военностроит. упр. Сев. Флота. К-н. После увольнения — гл. конструктор ин-та в г.Днепропетровск и др. Награды: орден Отечественной войны II ст., медали "За оборону Ленинграда", "За боевые заслуги". С 1989 г. проживает в Израиле. (АСЕВИВД, с.36)

ЯРХИН Борис Люциевич

р. 18.07.1922 г. Лейтенант. УБД с 1941 г. После войны проживал в г.Днепропетровск. Выехал на ПМЖ в Германию (АБРУСОД, д.574)

Живым героям

Вы так же ранены, как те —
На Безымянной высоте...
Вы так же землю защищали,
Как те, которые не встали...
Так почему им много песен,
А ваш жизнь-подвиг неизвестен?
Вы не виновны, что осколки
Сразили друга, а не вас,
И вы шли рядом вместе с другом.
Не ты ль Москву и Киев спас?
Не вы ли вместе за Победу
Шли в бой смертельный не на жизнь?
Так кто виновен, что в награду
Вы получили только жизнь?
Разве не нужно перед вами,
Как перед памятником им,
Стоять безмолвно. Не часами,
Ну, хоть минуту постоим...
Когда бой грянул роковой,
Вы были той передовой!
За это люди мира чтят
Советской Армии солдат.
И нынче ваша кровь бурлит,
Хоть вы, быть может, инвалид.
В труде вы тоже впереди,
Других оставив позади.
За то, что Родину спасли вы,
Что не жалели крови, сил,
Что ранены, но чуть счастливы,
Я вас, товарищ, не забыл...

Наум Лейбович,
ИВОВ I гр.

Мы вместе с теми, кто испытал страдания, и черпаем вдохновение в их борьбе. Наша обязанность — помнить о жертвах, которые погибли, уважать тех, кто выжил, и укреплять усилия всего человечества ради взаимопонимания и справедливости.

Декларация Стокгольмского международного форума по Холокосту. Январь 2000 г.

Холокост и Сопротивление в г.Днепропетровск

Поименные данные о жертвах Холокоста

(Продолжение раздела, начатого в Книге третьей, ч.1)

"Проект "У каждого человека есть имя" даёт мощный толчок для увековечения событий Холокоста во всём мире"

Реувен (Руби) Ривлин, председатель Кнессета Израиля

Памятная доска на здании Центрального универмага, откуда 11 октября 1941 года евреев Днепропетровска повели на расстрел

"Никогда больше!.." — написано на воротах самого страшного концлагеря Треблинка (Польша). И ещё несколько лет назад мы верили, что память о чудовищных преступлениях Катастрофы европейского еврейства исключает в обозримом будущем возможность возрождения геноцида и антисемитизма. Увы! Сегодня мы понимаем, сколь наивной была наша вера.

Грязная волна новейшей формы антисемитизма в последние годы захлестнула весь мир. Новый антисемитизм является всего лишь версией старого, столь знакомого и столь кровопролитного. Его волны достигают берегов Израиля, зарождаясь в странах просвещённой, демократичной и толерантной Европы, познавшей все ужасы ненависти и расизма, а также в арабском мире.

Известно, что фашисты, даже после того, как их поражение в войне стало очевидным, продолжали преследовать и истреблять евреев. Эта слепая ненависть к евреям жива и сегодня, с той лишь разницей, что новейший антисемитизм подменил идею уничтожения евреев идеей ликвидации Израиля. Но теперь — другое время.

Только сплочённость и активная жизненная позиция каждого еврея превратят лозунги "Помнить прошлое — во имя будущего!" и "Никогда больше!" в твердыню, о которую разобьются волны позорного антисемитизма.

Но такое само собой не происходит. Надо действовать активно, постоянно, наступательно и всюду.

По поручению редколлегии Книги Памяти
Председатель Днепропетровского городского Совета евреев-инвалидов и участников боевых действий
полковник в отставке *Савелий Басс*

А

АБРАМОВА Броня. Урож.: г.Днепропетровск. Расстреляна фашистами в 1941 г. (КСУД, т.2, с.17)

АБУГОВ Абрам Гершович,1896 г. Урож.: г.Днепропетровск. Погиб в 1942 г. (КСУД, т.2, с.17)

АВРУТИН Соломон, 1910 г. Урож.: г.Днепропетровск. Портной. Расстрелян фашистами 08.1941 г. (КСУД, т.2, с.18)

АВРУТИНА Белла, 1910 г. Урож.: г.Днепропетровск. Расстреляна фашистами 08.1941 г. (КСУД, т.2, с.18)

АВРУТИС И.М. До войны проживал в г.Днепропетровск. Расстрелян во время оккупации в г.Днепропетровск. (КСУД, т.3, с.31)

АДАМОВИЧ И.К. Урож.: г.Днепропетровск. Погиб в концлагере. (КСУД, т.2, с.19)

АДОЕВЦЕВ Михаил Афанасьевич, 1903 г. Урож.: г.Днепропетровск. Расстрелян фашистами в 1942 г. (КСУД, т.2, с.19)

АЙБИНДЕР Яков Наумович, 1892 г. Урож.: г.Днепропетровск. Умер от ран в 1944 г. (КСУД, т.2, с.19)

АЙЗЕНБЕРГ Киля Абрамович, 1906 г. Расстрелян фашистами 10.1940 г. в г.Днепропетровск. (КСУД, т.2, с.17)

АЙЗЕНБЕРГ Михаил Яковлевич, 1882 г. Урож.: г.Днепропетровск. Расстрелян фашистами в 1941 г. (КСУД, т.2, с.19)

АЙЗЕНБЕРГ-БРОЙТМАН Александр, 1895 г. Урож.: г.Днепропетровск. Экспедитор. Расстрелян фашистами в 1941 г. (КСУД, т.2, с.19)

АЙЗЕНБЕРГ-БРОЙТМАН Арнольд, 1939 г. Урож.: г.Днепропетровск. Расстрелян фашистами 10.1941 г. в Ботаническом саду, г.Днепропетровск. (КСУД, т.2, с.19)

АЙЗЕНБЕРГ-БРОЙТМАН Киля, 1904 г. Урож.: г.Днепропетровск. Учитель музыки. Расстрелян фашистами 10.1941 г. (КСУД, т.2, с.19)

АЙХЕНБАУМ, 1929 г. Расстреляна 13.10.1941 г. в Ботаническом саду, г.Днепропетровск. (КСУД, т.3, с.31)

АКСЕНФЕЛЬД Наум Меерович, 1910 г. Урож.: г.Днепропетровск. Умер от болезни 26.06.1942 г. (КСУД, т.2, с.20)

АМАРСКИЙ (САМАРСКИЙ) Георгий Яковлевич, 1911 г. Урож.: г.Днепро-

Большинство персоналий взяты из Книги Скорби Украины (КСУД). Часть — получена в архивах города или выписана из свидетельских показаний, составленных для Книги Скорби и музея Яд Вашем родственниками или друзьями погибших и активом редколлегии. Эти персоналии не имеют указания на источники, но все ксерокопии этих свидетельских показаний (анкет) хранятся ВБФ "НПЦ «Ткума»" (г.Днепропетровск) и будут переданы в создаваемый Всеукраинский музей Холокоста и героизма при Днепропетровской синагоге "Золотая Роза".

петровск. Умер от болезни 17.01.1942 г. (КСУД, т.2, с.22)

АНТОНОВСКАЯ Белла Абрамовна, 1925 г. Урож.: г.Днепропетровск. Расстреляна фашистами во время оккупации. (КСУД, т.2, с.23)

АПЕР Лия Соломоновна, 1918 г. Урож.: г.Ростов-на-Дону, Россия. До войны проживала в г.Днепропетровск. Расстреляна в 1942 г. в г.Днепропетровск. (КСУД, т.3, с.32)

АРОНИК Хая Хаимовна, 1873 г. Урож.: г.Днепропетровск. Расстреляна фашистами 13.09.1941 г. (КСУД, т.2, с.24)

АРОНИК Шмуль Янкелевич, 1972 г. Урож.: г.Днепропетровск. Расстрелян фашистами 13.10.1941 г. (КСУД, т.2, с.24)

АРЬЕВ Вова, 1938 г. Урож.: Украина. До войны проживал в г.Днепропетровск. Расстрелян в 1941 г. вместе с родителями в г.Днепропетровск.

АРЬЕВА Ася, 1931 г. Урож.: Украина. До войны проживала в г.Днепропетровск. Расстреляна вместе с родителями в 1941 г. в г.Днепропетровск.

АРЬЕВА Рива, 1929 г. До войны проживала в г.Днепропетровск. Расстреляна вместе с родителями в 1941 г. в г.Днепропетровск.

АРЬЕВИ, муж и жена. До войны проживали в г.Днепропетровск. Расстреляны со своими детьми 10.1941 г. в г.Днепропетровск. (КСУД, т.3, с.32)

Б

БАБИЦКАЯ Фаня Гавриловна. Урож.: г.Днепропетровск. Умерла в оккупации. (КСУД, т.2, с.26)

БАКУЛЬМАН, 1920 г. До войны проживал в г.Днепропетровск. Умер от болезни 05.11.1944 г. (КСУД, т.3, с.33)

БАКУЛЬМАН, 1943 г. До войны проживал(а) в г.Днепропетровск. Умер(ла) от болезни 05.11.1944 г. (КСУД, т.3, с.33)

БАКУМАН Я.Л., 1887 г. До войны проживал(а) в г.Днепропетровск. Умер(ла) от болезни 25.03.1945 г. (КСУД, т.3, с.33)

БАКУНОВИЦКАЯ Берта Берковна, 1965 г. Урож.: г.Днепропетровск. Расстреляна фашистами 22.02.1942 г. (КСУД, т.2, с.27)

БАКУНОВИЦКАЯ Сима Борисовна. Урож.: г.Днепропетровск. Расстреляна фашистами 15.07.1942 г. (КСУД, т.2, с.27)

БАРНИЕВСКАЯ У.А., 1890 г. До войны проживала в г.Днепропетровск. Умерла от болезни 04.02.1945 г. (КСУД, т.3, с.33)

БАРОВЕЦКИЙ Семен, 1904 г. Урож.: г.Днепропетровск. Погиб во время оккупации. (КСУД, т.2, с.30)

БАРСКАЯ Антонина, 1896 г. До войны проживала в г.Днепропетровск. Расстреляна 10.1941 г. (КСУД, т.3, с.33)

БАРСКИЙ (ПРУЖИНИН) Лев Исаакович, 1922 г. Ученик. Погиб в 1942 г. в г.Днепропетровск. (КСУД, т.2, с.30)

БАСС Р.Я., 1888 г. До войны проживала в г.Днепропетровск. Умерла от болезни 30.11.1944 г. (КСУД, т.3, с.34)

БАТКИЛИН Янкель, 1900 г. Урож.: с.Балабановка, Винницкая обл. До войны проживал в г.Днепропетровск. Погиб в 1943 г. во время фашистского погрома в с.Балабановка, Винницкая обл. (КСУД, т.2, с.31)

БАТКИЛИНА Руфь (Руфль), 1900 г. До войны проживала в г.Днепропетровск. Погибла во время оккупации в с.Балабановка, Винницкая обл. (КСУД, т.2, с.31)

БАТКИЛИНА Соня Янкелевна, 1926 г. Урож.: с.Балабановка, Винницкая обл. До войны проживала в г.Днепропетровск. Погибла во время фашистского погрома в 1943 г. (КСУД, т.2, с.31)

БАТКИЛИНА Фаня Мойшевна, 1927 г. Урож.: с.Балабановка, Винницкая обл. Ученица. До войны проживала в г.Днепропетровск. Расстреляна фашистами в 1943 г. (КСУД, т.2, с.31)

БАЦЛАВСКАЯ (БРАЦЛАВСКАЯ) Мария, 1923 г. До войны проживала в г.Днепропетровск. Расстреляна 11.1942 г. (КСУД, т.2, с.50; т.3, с.34)

БАЦЛАВСКАЯ (БРАЦЛАВСКАЯ) Феня, 1896 г. До войны проживала в г.Днепропетровск. Расстреляна 11.1942 г. (КСУД, т.2, с.50; т.3, с.34)

БАЦЛАВСКАЯ (БРАЦЛАВСКАЯ) Фрида, 1925 г. До войны проживала в г.Днепропетровск. Расстреляна 11.1942 г. (КСУД, т.2, с.50; т.3, с.34)

БАШМЕКОВ Степан Абрамович, 1874 г. Урож.: г.Днепропетровск. Умер от болезни 26.02.1942 г. (КСУД, т.2, с.31)

БЕЙТМАН Мария. Урож.: г.Днепропетровск. Участница антифашистского сопротивления. Расстреляна в 1942 г. (КСУД, т.3, с.34)

БЕЛЕНЬКАЯ Сара Пейсаховна, 1876 (1875) г. Урож.: г.Днепропетровск. Погибла 02.04.1942 г. (КСУД, т.2, с.37)

БЕЛОСТОЦКАЯ Рита Айзиковна, 1921 г. Урож.: г.Днепропетровск. Расстреляна фашистами в 1941 г. (КСУД, т.2, с.41)

БЕЛОУС Семен Григорьевич, 1876 г. Урож.: г.Днепропетровск. Расстрелян 10.1941 г. (КСУД, т.2, с.38)

БЕЛЯВСКИЙ Я.А., 1900 г. До войны проживал в г.Днепропетровск. Умер от болезни 09.1941 г. (КСУД, т.3, с.35)

БЕРДИЧЕВСКИЙ Г.В. До войны проживал в г.Днепропетровск. Расстре-

лян фашистами в оккупации. (КСУД, т.2, с.34)

БЕРДИЧЕВСКИЙ Е.Н., 1940 г. До войны проживал в г.Днепропетровск. Умер от болезни 09.08.1943 г. (КСУД, т.3, с.34)

БЕРЕЗАНСКАЯ (БЕРЕЗИНСКАЯ) Миля, 1927 г. Урож.: г.Днепропетровск. Расстреляна фашистами в 1943 г. (КСУД, т.2, с.33)

БЕРКМАН Антон Сидорович, 1884 г. Урож.: г.Днепропетровск. Умер от болезни 15.10.1943 г. (КСУД, т.2, с.35)

БЕРКМИЛЕР Александр Яковлевич, 1895 г. Урож.: г.Днепропетровск. Сторож з-да им.Петровского. Погиб от разрыва снаряда 23.11.1943 г. (КСУД, т.2, с.35)

БЕРКОВИЧ Е.Я. До войны проживал в г.Днепропетровск. Погиб во время оккупации. (КСУД, т.2, с.35)

БЕРКОВИЧ Шлойма, 1925 г. Урож.: г.Днепропетровск. Школьник. Расстрелян фашистами в 1941 г. в Ботаническом саду, г.Днепропетровск. (КСУД, т.2, с.35)

БЕРЛИН Р.И., 1898 г. До войны проживал в г.Днепропетровск. Умер от болезни 02.11.1944 г. (КСУД, т.3, с.34)

БЕРЛЯНД Гершко (Григорий) Израилевич, 1905 г. Портной. До войны проживал в г.Днепропетровск. Погиб 12.1941 г. (КСУД, т.2, с.35)

БЕРМАН Григорий Абрамович, 1935 г. Урож.: г.Днепропетровск. Замурован фашистами в 1942 г. в катакомбах, г.Артемовск, Донецкая обл. (КСУД, т.2, с.35)

БЕРМАН Екатерина, 1974 г. Урож.: г.Артемовск, Донецкая обл. До войны проживала в г.Днепропетровск. Замурована фашистами в 1942 г. в катакомбах, г.Артемовск, Донецкая обл. (КСУД, т.2, с.35)

БЕРНЕР, 1871 г. Урож.: г.Днепропетровск. Погиб во время оккупации. (КСУД, т.2, с.36)

БЕРТМАН Фрида, 1907 г. Урож.: г.Артемовск, Донецкая обл. До войны проживала в г.Днепропетровск. Умерла от болезни в 1942 г. (КСУД, т.2, с.36)

БЕСНОВАТЫЙ, 1885 г. До войны проживал в г.Днепропетровск. Расстрелян 13.10.1941 г. в Ботаническом саду, г.Днепропетровск. (КСУД, т.3, с.35)

БЕСНОВАТЫЙ Мойша Хаимович. Урож.: г.Днепропетровск. Расстрелян фашистами 10.1941 г. (КСУД, т.2, с.38)

БИЛОУС (БЕЛОУС) Шлеймо-Шмоил Гершович, 1876 г. Урож.: Беларусь. Расстрелян фашистами в г.Днепропетровск в 1941 г. (КСУД, т.2, с.41)

БИЛЫБА Елена Владимировна, 1920 г. Урож.: г.Днепропетровск. Учительница. Расстреляна фашистами 18.11.1942 г. (КСУД, т.2, с.40)

БЛЕКМАН, 1927 г. До войны проживал в г.Днепропетровск. Умер от болезни 27.10.1944 г. (КСУД, т.3, с.35)

БЛОХ София Львовна, 1937 г. Урож.: г.Днепропетровск. Умер от болезни 16.11.1941 г. (КСУД, т.3, с.35)

БЛЮМКИНА, 1940 г. Урож.: г.Днепропетровск. Расстреляна фашистами 13.10.1941 г. в Ботаническом саду, г.Днепропетровск. (КСУД, т.2, с.42)

БЛЯХЕР Изя, 1939 г. Урож.: г.Днепропетровск. Умер от болезни в 1941 г. (КСУД, т.2, с.42)

БЛЯХЕР София Яковлевна, 1926 г. Урож.: г.Днепропетровск. Расстреляна фашистами 13.10.1941 г. в Ботаническом саду, г.Днепропетровск. (КСУД, т.2, с.42)

БЛЯХЕР Яков Мойшевич, 1896 г. Урож.: мест.Чауси, Беларусь. Расстрелян фашистами 10.1941 г. в Ботаническом саду, г.Днепропетровск. (КСУД, т.2, с.42)

БОБРОВСКИЙ Кива-Лейба Матусович, 1871 г. Урож.: г.Днепропетровск. Умер от болезней 30.04.1945 г. (КСУД, т.2, с.43)

БОГУН Мария Наумовна. Урож.: г.Днепропетровск. Умерла от осколочного ранения 03.06.1942 г. (КСУД, т.2, с.44)

БОГУСЛАВСКИЙ Арон Соломонович, 1910 г. Урож.: г.Днепропетровск. Погиб во время бомбардировки фашистской авиацией в 1942 г. под Сталинградом (Россия). (КСУД, т.2, с.44)

БОГУСЛАВСКИЙ Гиля, 1936 г. Урож.: г.Днепропетровск. Расстрелян фашистами 10.1941 г. (КСУД, т.2, с.44)

БОГУСЛАВСКИЙ Леонид Самойлович, 1942 г. Урож.: с.Волосское, Днепропетровская обл. До войны проживал в г.Днепропетровск. Умер от истощения 17.03.1944 г. Похоронен на сельском кладб. (КСУД, т.2, с.39)

БОГУСЛАВСКИЙ Самуил Львович. Урож.: с.Волосское, Днепропетровская обл. До войны проживал в г.Днепропетровск. Умер от болезней в 1944 г. Похоронен на сельском кладб. (КСУД, т.2, с.39)

БОЕВСКИЙ Моисей. До войны проживал в г.Днепропетровск. Расстрелян фашистами 10.1941 г. в Ботаническом саду, г.Днепропетровск.

БОЙВЕР М.З., 1943 г. До войны проживал(а) в г.Днепропетровск. Умер(ла) от болезни 05.01.1945 г. (КСУД, т.3, с.36)

БОЛОТНАЯ Лея Израилевна, 1909 г. Урож.: г.Днепропетровск. Умерла от ран 28.12.1944 г. (КСУД, т.2, с.45)

БОЛТЯНСКАЯ Неся, 1870 г. Урож.: г.Запорожье. Расстреляна фашистами в г.Днепропетровск в 1941 г. (КСУД, т.2, с.45)

БОЛТЯНСКАЯ Рива, 1892 г. Урож.: г.Запорожье. Расстреляна фашистами в г.Днепропетровск в 1941 г. (КСУД, т.2, с.45)

БОЛТЯНСКИЙ Ицко Зеликович, 1860 г. Урож.: г.Днепропетровск. Умер от болезней 25.01.1942 г. (КСУД, т.2, с.45)

БОЛТЯНСКИЙ Меер Исаакович, 1890 г. Урож.: г.Запорожье. Расстрелян фашистами в 1941 г. в г.Днепропетровск. (КСУД, т.2, с.45)

БОЛТЯНСКИЙ Миня Меерович, 1918 г. Урож.: г.Днепропетровск. Рас-

стрелян фашистами в 1941 г. (КСУД, т.2, с.45)

БОЛЯСНЫЙ Давид Наумович, 1884 г. Урож.: г.Днепропетровск. Погиб во время эвакуации в 1942 г. в Ставропольском крае (Россия). (КСУД, т.2, с.45)

БОРКОВСКИЙ П.Т. Урож.: г.Днепропетровск. Погиб во время оккупации. (КСУД, т.2, с.47)

БОРОДИЛИН Арон Айзикович, 1875 г. Урож.: Беларусь. До войны проживал в г.Днепропетровск. Сапожник. Расстрелян фашистами 13.10.1941 г. в Ботаническом саду, г.Днепропетровск.

БОРОДУЛИН Арон Айзикович, 1875 г. Урож.: г.Днепропетровск. Расстрелян 13.10.1941 г. в Ботаническом саду, г.Днепропетровск. (КСУД, т.3, с.36)

БОРТВИННИКОВ Рувим Исаакович, 1911 г. Урож.: г.Днепропетровск. Умер от болезней 08.03.1945 г. (КСУД, т.2, с.48)

БОРШТЕЙН Файвел, 1891 г. До войны проживал в г.Днепропетровск. Погиб в 1943 г. (КСУД, т.2, с.48)

БРАСЛАВСКИЙ Исаак Моисеевич, 1907 г. Урож.: пгт.Васильковка, Днепропетровская обл. Зав. отделом райисполкома. До войны проживал в г.Днепропетровск. Боец партизанского отряда. Расстрелян фашистами 10.1942 г. (КСУД, т.2, с.49)

БРАСНИВСКИЙ Юда, 1893 г. Урож.: г.Днепропетровск. Погиб 11.1942 г. (КСУД, т.2, с.49)

БРАТМАН Изя Маркович, 1903 г. Урож.: г.Днепропетровск. Погиб во время оккупации. (КСУД, т.2, с.49)

БРАТМАН Лия Яковлевна, 1910 г. Урож.: г.Днепропетровск. Погибла в 1942 г. (КСУД, т.3, с.37)

БРАУН Исаак, 1942 г. Урож.: г.Днепропетровск. Умер от болезни 21.06.1944 г. (КСУД, т.2, с.50)

БРЕЙТМАН Бася, 1881 г. Урож.: г.Днепропетровск. Погибла во время оккупации. (КСУД, т.2, с.50)

БРЕСЛЕР Лейб Мордухович, 1881 г. Урож.: г.Днепропетровск. Погиб в 1941 г. в гетто, г.Хмельницкий. (КСУД, т.2, с.50)

БРЕСЛЕР Мирель Мордуховна, 1884 г. Урож.: г.Днепропетровск. Домохозяйка. Расстреляна фашистами в 1941 г. в г.Хмельницкий. (КСУД, т.2, с.50)

БРОДЕЦКАЯ Вера Львовна, 1892 г. Урож.: Киевская обл. До войны проживала в г.Днепропетровск. Расстреляна фашистами во время оккупации 10.1941 г. (КСУД, т.2, с.50)

БРОДИНСКИЙ Лейб Рувимович, 1881 г. Урож.: г.Днепропетровск. Умер от болезней 18.03.1945 г. (КСУД, т.2, с.51)

БРОДСКИЙ, 1883 г. До войны проживал в г.Днепропетровск. Умер от болезни 25.07.1944 г. (КСУД, т.3, с.37)

БРОМ Семен Михайлович. Урож.: г.Днепропетровск. Он и три члена семьи погибли во время оккупации. (КСУД, т.2, с.51)

БРОЦКИЙ Исаак Яковлевич, 1913 г. Расстрелян фашистами 13.10.1941 г. в г.Днепропетровск. (КСУД, т.2, с.51)

БРУЗЕЛЬ Елена Адамовна, 1930 г. Урож.: г.Днепропетровск. Расстреляна фашистами 10.1941 г. (КСУД, т.2, с.51)

БРУЗЕЛЬ-ЛАПСКЕР Роза Нахмановна, 1920 г. Погибла в 1941 г. с двумя детьми во время массового расстрела в Ботаническом саду, г.Днепропетровск. (КСУД, т.2, с.51)

БУДИЛОВ Яков Михайлович, 1877 г. Урож.: г.Днепропетровск. Расстрелян фашистами 09.1941 г. (КСУД, т.2, с.51)

БУДИЛОВА Зинаида Соломоновна, 1884 (1890) г. Урож.: г.Днепропетровск. Расстреляна фашистами 09.1941 г. (КСУД, т.2, с.51)

БУДИЛОВА Раиса Яковлевна, 1890 г. Урож.: г.Днепропетровск. Расстреляна фашистами 13.10.1941 г. в Ботаническом саду, г.Днепропетровск. (КСУД, т.2, с.51)

БУКРИНСКАЯ Голда Моисеевна, 1890 г. Урож.: Украина. До войны проживала в г.Днепропетровск. Расстреляна в эвакуации 10.1941 г. в с.Степановка, Ставропольский край, Россия.

БУКРИНСКАЯ Двойра, 1850 г. Урож.: Украина. До войны проживала в г.Днепропетровск. Расстреляна фашистами 10.1941 г. во время эвакуации в ст.Каменнобродская, Орджоникидзевский край, Россия.

БУКРИНСКАЯ Шейндл Моисеевна, 1900 г. Урож.: мест.Триполье, Киевская обл. До войны проживала в г.Днепропетровск. Расстреляна фашистами 10.1941 г. в с.Степановка, Ставропольский край, Россия.

БУКРИНСКАЯ Эстер Моисеевна, 1880 г. Урож.: мест.Триполье, Киевская обл. До войны проживала в г.Днепропетровск. Расстреляна фашистами 10.1941 г. в с.Степановка, Ставропольский край, Россия.

БУКРИНСКИЙ Борис Моисеевич, 1890 г. Урож.: мест.Триполье, Киевская обл. До войны проживал в г.Днепропетровск. Расстрелян фашистами 10.1941 г. в с.Степановка, Ставропольский край, Россия.

БУКРИНСКИЙ Иосиф Пейсахович, 1885 г. Урож.: мест.Триполье, Киевская обл. До войны проживал в г.Днепропетровск. Расстрелян фашистами в эвакуации 10.1941 г. в с.Степановка, Ставропольский край, Россия.

БУКРИНСКИЙ Лейб Иосифович, 1926 г. Урож.: г.Днепропетровск. До войны проживал в г.Днепропетровск. Расстрелян фашистами в эвакуации 10.1941 г. в ст.Каменнобродская, Ставропольский край, Россия.

БУРЧЕ. Урож.: г.Днепропетровск. Расстреляна фашистами в 1942 г. в Краснодарском крае (Россия). (КСУД, т.2, с.53)

БУРЧЕ Евгений Федорович, 1930 г. Урож.: г.Днепропетровск. Казнен фашистами в 1942 г. в Краснодарском крае (Россия). (КСУД, т.2, с.53)

БУТИНСКИЙ Мейка, 1925 г. Урож.: г.Днепропетровск. Ученик. Расстрелян фашистами 10.1941 г. (КСУД, т.2, с.53)

БЯЛЬСКАЯ Неся Нусиевна, 1896 г. Урож.: г.Смела, Черкасская обл. Домохозяйка. До войны проживала в г.Днепропетровск. Расстреляна фашистами 20.08.1941 г. Захоронена в с.Солдатское, Ставропольский край, Россия. (КСУД, т.2, с.51)

В

ВАЙБУРГ (ВАЙСБУРГ) Елизавета Иосифовна, 1922 г. Урож.: г.Днепропетровск. Умерла от болезни 07.07.1941 г. (КСУД, т.2, с.54)

ВАЙНЕРМАН Мотя Гционович, 1908 г. Во время войны проживал в г.Днепропетровск. Погиб во время войны. (АСЕВИВД, с.6)

ВАЙСБЕЙН Илья Пейсович, 1890 г. До войны проживал в г.Днепропетровск. Расстрелян 13.10.1941 г. (КСУД, т.3, с.38)

ВАКСМАН Владимир, 1942 г. Урож.: г.Днепропетровск. Умер от болезни. (КСУД, т.2, с.55)

ВАСИЛЕВСКАЯ Елизавета Лейбовна, 1903 г. Урож.: г.Днепропетровск. Умерла от ран 11.07.1941 г. (КСУД, т.2, с.55)

ВАСИЛЕВСКИЙ Леонид, 1934 г. Урож.: г.Днепропетровск. Умер от ран 11.07.1941 г. (КСУД, т.2, с.55)

ВАХАУЗ Мария, 1915 г. Урож.: г.Днепропетровск. Учительница. Член подпольной антифашистской организации. Расстреляна фашистами в 1943 г. (КСУД, т.2, с.57)

ВАХУТИНСКИЙ Анатолий Шулимович, 1924 г. Урож.: г.Днепропетровск. Умер от болезней 18.07.1944 г. (КСУД, т.2, с.57)

ВЕДМЕДОВСКИЙ Исаак Борисович. Урож.: г.Днепропетровск. Умер в эвакуации. (КСУД, т.2, с.57)

ВЕЙДЕНБАХ И.И. До войны проживал в г.Днепропетровск. Расстрелян фашистами в 1942 г. (КСУД, т.2, с.57)

ВИЛЬМЕР Дора Вениаминовна, 1927 г. Урож.: г.Днепропетровск. Расстреляна фашистами в 1943 г. (КСУД, т.2, с.60)

ВИЛЬЯХОВЕТСКАЯ Раиса Михайловна, 1895 г. Домохозяйка. До войны проживала в г.Днепропетровск. Погибла в 1942 г. в Сталинградской обл., Россия. (КСУД, т.3, с.39)

ВИТЕБСКАЯ Геня Срулевна, 1890 г. Урож.: г.Днепропетровск Расстреляна фашистами 13.10.1941 г. (КСУД, т.2, с.60)

ВИТЕБСКАЯ Сара Вольфовна, 1874 г. Урож.: г.Днепропетровск. Умерла от болезни 14.09.1942 г. (КСУД, т.2, с.61)

ВИТЕБСКИЙ (ВЧИТЕБСКИЙ) Нухим Лейзерович, 1887 г. Урож.: г.Днепропетровск. Расстрелян фашистами 13.10.1941 г. (КСУД, т.2, с.61)

ВИТЯЖСКИЙ (ВЫТЯЖСКИЙ) Лазарь, 1941 г. Урож.: г.Днепропетровск. Умер от болезни 03.08.1941 г. (КСУД, т.2, с.59)

ВИШНЕВСКАЯ Зуня Абрамовна, 1930 г. Урож.: г.Днепропетровск. Погибла во время оккупации. (КСУД, т.2, с.59)

ВИШНЕВСКАЯ Раиса Абрамовна, 1936 г. Урож.: г.Днепропетровск. Погибла в 1941 г. во время оккупации. (КСУД, т.2, с.60)

ВИШНЕВСКИЙ Исаак Иосифович, 1854 г. Урож.: г.Днепропетровск. Умер от болезни 04.01.1942 г. (КСУД, т.2, с.60)

ВИШНЕВСКИЙ Л (П). А., 1893 г. Урож.: г.Днепропетровск. Погиб(ла) в оккупации. (КСУД, т.2, с.60)

ВИШНЕВСКИЙ Лев Абрамович, 1901 г. Урож.: г.Днепропетровск. Погиб во время оккупации 10.1941 г. (КСУД, т.2, с.60)

ВЛАДИМИРСКИЙ Райфуль (Рафаил) Срульевич, 1884 г. Работник артели металлопродукции. До войны проживал в г.Днепропетровск. Умер от болезни во время оккупации в 1941 г. (КСУД, т.3, с.39)

ВОЛОВИЧ Мирон Михайлович, 1904 г. Урож.: г.Днепропетровск. Погиб во время массового расстрела 13.10.1941 г. в Ботаническом саду, г.Днепропетровск. (КСУД, т.2, с.63)

ВОЛОДАРСКИЙ Лев, 1930 г. Урож.: г.Днепропетровск. Умер от болезни 02.08.1944 г. (КСУД, т.2, с.63)

ВОЛЬНОВ Самуил Хананович, 1912 г. Урож.: г.Днепропетровск. Погиб в 1941 г. (КСУД, т.2, с.64)

ВОЛЬСОН Екатерина Семеновна, 1926 г. Урож.: г.Днепропетровск. Умерла от болезни 02.04.1944 г. (КСУД, т.2, с.64)

Г

ГАВРИЛЕНКО Михаил Исаакович. Урож.: г.Днепропетровск. Расстрелян фашистами во время оккупации. (КСУД, т.2, с.67)

ГАЙСИНСКАЯ София Лазаревна, 1897 г. Урож.: г.Днепропетровск. Умерла от болезни в период эвакуации в 1943 г. Похоронена в г.Магнитогорск, Россия. (КСУД, т.2, с.67)

ГАЙСИНСКИЙ Фроим Гершович, 1837 г. Урож.: г.Днепропетровск. Умер от болезни во время эвакуации в 1943 г. в г.Магнитогорск, Россия. (КСУД, т.2, с.67)

ГАМБУРГ В.М., 1937 г. Урож.: г.Днепропетровск. Расстрелян фашистами 10.1941 г. (КСУД, т.2, с.69)

ГАНГЕВИЧ Анна Ефимовна, 1914 г. Урож.: г.Днепропетровск. Умерла от болезни 29.06.1943 г. (КСУД, т.2, с.69)

ГАРДНЕР Рива, 1876 г. Урож.: г.Днепропетровск. Погибла во время оккупации. (КСУД, т.2, с.70)

ГЕЙЗЕР Михаил. Урож.: г.Днепропетровск. Столяр. Расстрелян фашистами во время оккупации в г.Томашполь, Винницкая обл. (КСУД, т.2, с.71)

ГЕЛЬФАНД Фроим Абрамович, 1919 г. Урож.: г.Днепропетровск. Умер от болезни 18.02.1945 г. (КСУД, т.2, с.71)

ГЕНДЕЛЬМАН Абрам Абрамович, 1938 г. Урож.: г.Днепропетровск. Погиб в 1942 г. в оккупации. (КСУД, т.2, с.72)

ГЕНДЕЛЬМАН Абрам Иосифович, 1900 г. Урож.: г.Днепропетровск. Погиб в 1942 г. (КСУД, т.2, с.72)

ГЕНДЕЛЬМАН Ревекка Иосифовна, 1910 г. Урож.: г.Днепропетровск. (КСУД, т.2, с.72)

ГЕНДЕЛЬМАН Сарра Абрамовна, 1932 г. Урож.: г.Днепропетровск. Погибла в оккупации в 1942 г. (КСУД, т.2, с.72)

ГЕНИШ Роза Гершевна, 1902 г. Урож.: г.Днепропетровск. Расстреляна фашистами 10.1941 г. (КСУД, т.2, с.72)

ГЕРБЕРТ Роза Иосифовна, 1930 г. Урож.: г.Днепропетровск. Расстреляна вместе с матерью 10.1941 г. в Ботаническом саду, г.Днепропетровск. (КСУД, т.2, с.72)

ГЕРТОВСКИЙ Шмуэль, 1880 г. Урож.: с.Комаривцы, Хмельницкая обл. До войны проживал в г.Днепропетровск. Погиб в время массового расстрела. (КСУД, т.3, с.41)

ГЕРЦЕНШТЕЙН Двойра Лейбовна, 1882 г. Урож.: г.Днепропетровск. Умерла от болезни 28.01.1942 г. (КСУД, т.2, с.73)

ГЕРЦОЙГ Пинхус Мордкович, 1879 г. Урож.: с.Скаливое, Первомайский р-н, Одесская обл. Рабочий. До войны проживал в г.Днепропетровск, где 11.1941 г. был расстрелян немецко-фашистскими оккупантами (АСЕВИВД, с.14, КСУД, т.2, с.73)

ГИК Бася Иосифовна, 1911 г. Урож.: г.Гайсин, Винницкая обл. До войны проживала в г.Днепропетровск. Расстреляна фашистами в 1942 г. в

г.Гайсин, Винницкая обл. (КСУД, т.2, с.73)

ГИК Двойра, 1912 г. Урож.: г.Ладыжин, Винницкая обл. Домохозяйка. До войны проживала в г.Днепропетровск. Расстреляна фашистами вместе с 3 сыновьями в г.Гайсин, Винницкая обл. (КСУД, т.2, с.73)

ГИК Иосиф, 1875 г. Урож.: г.Гайсин, Винницкая обл. Портной. До войны проживал в г.Днепропетровск. Расстрелян фашистами в г.Гайсин, Винницкая обл. (КСУД, т.2, с.73)

ГИК Лея, 1877 г. Урож.: г.Гайсин, Винницкая обл. До войны проживала в г.Днепропетровск. Расстреляна фашистами в 1941 г. в г.Гайсин, Винницкая обл. (КСУД, т.2, с.73)

ГИК Сура Хаимовна, 1905 г. Урож.: г.Ладыжин, Винницкая обл. Рабочая. До войны проживала в г.Днепропетровск. Умерла от голода в эвакуации у г.Андижан, Узбекистан. (КСУД, т.2, с.73)

ГИНГЕРМАН Мара Абрамовна, 1910 г. Урож.: г.Днепропетровск. Расстреляна 13.10.1941 г. в Ботаническом саду, г.Днепропетровск.

ГИНЗБУРГ Белла Григорьевна, 1920 г. Урож.: г.Днепропетровск. Погибла в 1943 г. (КСУД, т.2, с.74)

ГИНЗБУРГ Яков Александрович. Урож.: г.Днепропетровск. Погиб во время оккупации в 1941 г. (КСУД, т.2, с.74)

ГИНЧЕРМАН Давид Абрамович, 1912 г. Урож.: г.Ладыжин, Винницкая обл. Расстрелян фашистами в 1941 г. в г.Днепропетровск. (КСУД, т.2, с.74)

ГИТЕЛЬМАН Айзик Иосифович, 1906 г. Урож.: г.Днепропетровск. Расстрелян фашистами в 1941 г. (КСУД, т.2, с.74)

ГИТЕЛЬМАН Борис Израилевич. Урож.: г.Днепропетровск. Мастер. Расстрелян фашистами 24.10.1941 г. (КСУД, т.2, с.74)

ГЛАЦМАН Лев Яковлевич, 1912 г. Урож.: г.Днепропетровск. Погиб в 1942 г. в г.Днепропетровск. (КСУД, т.3, с.41)

ГЛЕЙЗЕР Абрам-Хаим Вольфович, 1909 г. Урож.: г.Днепропетровск. Расстрелян фашистами 10.1941 г. (КСУД, т.2, с.75)

ГЛИКСОН Александр Маркович, 1911 г. Урож.: г.Днепропетровск. Расстрелян фашистами 13.10.1941 г. в Ботаническом саду, г.Днепропетровск. (АСЕВИВД, с.14)

ГЛИНСКАЯ Миля, 1906 (1907) г. Урож.: г.Киев. Артистка театра им. Мейерхольда. Оказалась с мужем, тоже артистом этого театра, в г.Днепропетровск, была схвачена фашистами и расстреляна в октябре 1941 г. (АСЕВИВД, с.14)

ГОБКОТ София Ароновна, 1919 г. Урож.: г.Днепропетровск. Погибла в 1942 г. в г.Орджоникидзе, Ставропольский край, Россия. (КСУД, т.2, с.76)

ГОВШТЕЙН Елизавета Израильевна, 1899 г. Урож.: г.Днепропетровск. Погибла во время оккупации. (КСУД, т.2, с.77)

ГОЛДЕНГЕРШ Борис, 1916 г. Урож.: г.Днепропетровск. Погиб в 1941 г. во время эвакуации. (КСУД, т.2, с.79)

ГОЛУБЧИК Наум, 1881 г. Урож.: г.Днепропетровск. Погиб 11.1942 г. (КСУД, т.2, с.78)

ГОЛЬБЕРГ Х.Р., 1883 г. До войны проживал в г.Днепропетровск. Умер от болезни 11.11.1944 г. (КСУД, т.3, с.42)

ГОЛЬДБЕРГ Аркадий Борисович, 1927 г. Урож.: г.Днепропетровск. Расстрелян фашистами в 1941 г. в Софиевском районе, Днепропетровская обл. (КСУД, т.2, с.78)

ГОЛЬДБЕРГ Борис Борисович, 1900 г. Урож.: г.Днепропетровск. Расстрелян фашистами в 1941 г. в Софиевском районе, Днепропетровская обл. (КСУД, т.2, с.78)

ГОЛЬДБЕРГ Зинаида Соломоновна, 1903 г. Урож.: г.Днепропетровск. Расстреляна фашистами в 1941 г. в Софиевском районе, Днепропетровская обл. (КСУД, т.2, с.78)

ГОЛЬДБЕРГ Самуил Борисович, 1924 г. Урож.: г.Днепропетровск. Расстрелян фашистами в 1941 г. в Софиевском районе, Днепропетровская обл. (КСУД, т.2, с.79)

ГОЛЬДБЕРГ Семен Борисович, 1929 г. Урож.: г.Днепропетровск. Расстрелян фашистами в 1941 г. в Софиевском районе, Днепропетровская обл. (КСУД, т.2, с.79)

ГОЛЬДЕНБЕРГ Рива Мордуховна, 1869 г. Урож.: г.Днепропетровск. Расстреляна фашистами 13.10.1941 г. в Ботаническом саду, г.Днепропетровск. (КСУД, т.2, с.79)

ГОЛЬДЕНБЕРГ Файвел Мошкович, 1864 г. Урож.: г.Днепропетровск. Расстрелян фашистами 13.10.1941 г. в Ботаническом саду, г.Днепропетровск. (КСУД, т.2, с.79)

ГОЛЬДЕНБЕРГ Яков Файвелович, 1917 г. Урож.: г.Днепропетровск. Расстрелян фашистами в Ботаническом саду, г.Днепропетровск. (КСУД, т.2, с.79)

ГОЛЬДЕНГЕРШ Борис, 1916 г. Урож.: г.Днепропетровск. Погиб во время оккупации в 1941 г. (КСУД, т.2, с.79)

ГОЛЬДИНА Бетя, 1911 г. Урож.: г.Днепропетровск. Домохозяйка. Расстреляна фашистами 10.1941 г. в Ботаническом саду, г.Днепропетровск. (КСУД, т.2, с.79)

ГОЛЬДМАН Михаил Аронович, 1907 г. Урож.: г.Днепропетровск. Умер от болезни 12.02.1945 г. (КСУД, т.2, с.79)

ГОЛЬДФАРБ Ася, 1935 г. Урож.: г.Днепропетровск. Умерла от болезни 01.11.1944 г. (КСУД, т.2, с.79)

ГОЛЬПЕРИН А.И., 1896 г. До войны проживал в г.Днепропетровск. Умер от болезни 19.11.1944 г. (КСУД, т.3, с.42)

ГОЛЬФАНД (ГОЛЬФИНД) Фрида Львовна, 1903 (1908) г. Урож.: г.Днепропетровск. Химик. Расстреляна фашистами в 1942 г. в Ставропольском крае, Россия. (КСУД, т.2, с.80)

ГОЛЬШТИНСКАЯ, 1905 г. До войны проживала в г.Днепропетровск. Умерла от болезни 06.01.1945 г. (КСУД, т.3, с.42)

ГОМАН Фейга, 1867 г. Урож.: г.Днепропетровск. Домохозяйка. Погибла 10.1941 г. (КСУД, т.2, с.80)

ГОРБУЛЕВ Шеел Абрамович, 1900 г. Урож.: г.Днепропетровск. Сапожник. Расстрелян фашистами в 1942 г. в Краснодарском крае, Россия. (КСУД, т.2, с.81)

ГОРБУЛЕВА Бася, 1928 г. Урож.: г.Днепропетровск. Расстреляна фашистами в 1942 г. в Краснодарском крае, Россия. (КСУД, т.2, с.81)

ГОРБУЛЕВА Миня, 1903 г. Урож.: г.Днепропетровск. Домохозяйка. Расстреляна фашистами в 1942 г. Краснодарском крае, Россия. (КСУД, т.2, с.81)

ГОРЕЛИК Григорий, 1919 г. Урож.: г.Днепропетровск. Студент. Расстрелян фашистами 13.10.1941 г. в Ботаническом саду, г.Днепропетровск.

ГОРЕЛИК Софья Григорьевна, 1898 г. Урож.: г.Днепропетровск. Расстреляна фашистами 13.10.1941 г. в Ботаническом саду, г.Днепропетровск.

ГОРОДЕЦКИЙ М.А. Урож.: г.Днепропетровск. Расстрелян фашистами в 1942 г. (КСУД, т.2, с.83)

ГОРОЙТМАН (ГРОЙТМАН) Александр, 1895 г. Урож.: г.Днепропетровск. Экспедитор. Расстрелян фашистами во время оккупации в 1941 г. (КСУД, т.2, с.83)

ГРАЙСМАН (ГРОЙСМАН) Иосиф Гедалович, 1910 г. Урож.: г.Днепропетровск. Погиб в 1941 (1943) г. (КСУД, т.2, с.85)

ГРАМ Ривана (Ривека) Абрамовна, 1862 г. Урож.: г.Днепропетровск. Умерла от ран 02.01.1942 г. (КСУД, т.2, с.85)

ГРАЯНЦЕВА Лидия Исааковна, 1864 г. Расстреляна фашистами 14.09.1941 г. (КСУД, т.2, с.85)

ГРЕЙМАН Лев Мордухович, 1899 г. Урож.: г.Днепропетровск. Расстрелян фашистами 14.10.1942 г. (КСУД, т.2, с.86)

ГРОЯНЦЕВА Ида. До войны проживала в г.Днепропетровск. Погибла 10.1941 г. во время массового расстрела в Ботаническом саду, г.Днепропетровск. (КСУД, т.3, с.44)

ГРУБИН Г.С. До войны проживал в г.Днепропетровск. Умер от болезни в эвакуации. (КСУД, т.2, с.89)

ГРУБИН Юрий, 3 года. Урож.: г.Днепропетровск. Умер в эвакуации. (КСУД, т.2, с.89)

ГУЛЕВИЧ Мария Михайловна, 1885 г. До войны проживала в г.Днепропетровск. Умерла от болезни 30.07.1942 г. (КСУД, т.3, с.44)

ГУЛИНСКИЙ Абрам-Давид Яковлевич, 1924 г. До войны проживал в г.Днепропетровск. Умер от болезни 15.01.1942 г. (КСУД, т.2, с.90)

ГУЛЬТЕРМАН М., 1891 г. До войны проживал(а) в г.Днепропетровск. Умер(ла) от болезни 12.08.1944 г. (КСУД, т.3, с.44)

ГУМЕНИК Абрам, 1929 г. До войны проживал в г.Днепропетровск. Погиб в эвакуации в 1942 г. (КСУД, т.2, с.90)

ГУМЕНИК Марик, 1933 г. Урож.: г.Днепропетровск. Расстрелян фашистами в 1942 г. во время эвакуации в г.Минеральные Воды, Россия. (КСУД, т.2, с.90)

ГУМЕНИК Фаня, 1938 г. Урож.: г.Днепропетровск. Расстреляна в 1942 г. в эвакуации в г.Минеральные Воды, Россия. (КСУД, т.2, с.91)

ГУРЕВИЧ Л.Н., 1912 г. До войны проживал(а) в г.Днепропетровск. Умер(ла) от болезни 12.02.1945 г. (КСУД, т.3, с.44)

ГУРЕВИЧ С.А., 1906 г. До войны проживал(а) в г.Днепропетровск. Умер(ла) от болезни 25.12.1944 г. (КСУД, т.3, с.44)

ГУРМАН Александр Борисович, 1937 г. Урож.: г.Днепропетровск. Расстрелян фашистами во время оккупации в 1942 г. в г.Минеральные Воды, Россия. (КСУД, т.2, с.91)

ГУРМАН Алла Борисовна, 1933 г. Урож.: г.Днепропетровск. Расстреляна фашистами во время оккупации в 1942 г. в г.Минеральные Воды, Россия. (КСУД, т.2, с.91)

ГУТЕРМАН Григорий Лазаревич, 1880 г. Урож.: г.Новотроицк, Запорожская обл. Кузнец. Расстрелян фашистами в 1941 г. в г.Днепропетровск. (КСУД, т.2, с.92)

ГУТМАХЕР Григорий Петрович, 1883 г. Урож.: г.Днепропетровск. Умер от болезни 13.09.1941 г. (КСУД, т.2, с.92)

ГУТНИКОВ Берко Шмульевич, 1872 г. Урож.: г.Днепропетровск. Расстрелян фашистами 13.10.1941 г. в Ботаническом саду, г.Днепропетровск.

ГУТНИКОВА Хая-Двойра Берковна, 1880 г. Урож.: г.Днепропетровск. Расстреляна фашистами 13.10.1941 г. в Ботаническом саду, г.Днепропетровск.

Д

ДАВЫДОВ Абрам Григорьевич, 1899 г. Урож.: с.Лепетиха, Софиевский район, Днепропетровская обл. До войны проживал в г.Днепропетровск. Расстрелян фашистами 08.1942 г. в ст.Ново-Григорьевка, Ставропольский край, Россия.

ДАВЫДОВА Любовь Абрамовна, 1927 г. Урож.: г.Днепропетровск. До войны проживала в г.Днепропетровск. Расстреляна фашистами 08.1942 г. в ст.Ново-Григорьевка, Ставропольский край, Россия.

ДАВЫДОВА Софья Исааковна, 1900 г. Урож.: с.Лепетиха, Софиевский район, Днепропетровская обл. До

войны проживала в г.Днепропетровск. Расстреляна фашистами 08.1942 г. в ст.Ново-Григорьевка, Ставропольский край, Россия.

ДАНЕВИЧ В.Е., 1935 г. Урож.: г.Днепропетровск. Погиб(ла) в оккупации. (КСУД, т.2, с.93)

ДАНЕВИЧ Е., 1913 г. Урож.: г.Днепропетровск. Погиб(ла) в оккупации. (КСУД, т.2, с.93)

ДАНЕВИЧ М., 1883 г. Урож.: г.Днепропетровск. Погиб(ла) в оккупации. (КСУД, т.2, с.93)

ДАНЕВИЧ Ф., 1933 г. Урож.: г.Днепропетровск. Погиб(ла) в оккупации. (КСУД, т.2, с.93)

ДАНОВИЧ Бася Гершевна, 1899 г. Урож.: г.Днепропетровск. Умерла от ран 11.07.1941 г. (КСУД, т.2, с.94)

ДАНОВИЧ Семен, 1930 г. Урож.: г.Днепропетровск. Умер от ран 11.07.1941 г. (КСУД, т.2, с.94)

ДАНЦИГ Лазарь, 1900 г. Проживал в колхозе Сталиндорфского района. Расстрелян 10.1941 г. на окраине села.

ДАНЦИНГ И.Н., 1919 г. До войны проживал в г.Днепропетровск. Расстрелян в 1941 г. в г.Днепропетровск. (КСУД, т.3, с.45)

ДАХНОВИЧ Надежда, 1942 г. Урож.: г.Днепропетровск. Умерла от болезни 09.12.1944 г. (КСУД, т.2, с.94)

ДАШКЕВИЧ Анна Григорьевна, 1886 г. До войны проживала в г.Днепропетровск. Умерла от болезни 30.11.1944 г. (КСУД, т.2, с.95)

ДВОСКИН Абрам, 1937 г. Урож.: г.Днепропетровск. Умер от болезни 30.12.1944 г. (КСУД, т.2, с.95)

ДВОСКИН Израиль, 1938 г. Урож.: г.Днепропетровск. Умер от болезни 25.11.1944 г. (КСУД, т.2, с.95)

ДИКОВ Захар Наумович, 1890 г. Работал на заводе. Умер от болезни 16.02.1945 г. (КСУД, т.2, с.98)

ДИМАРСКИЙ Пиня, 1921 г. Урож.: г.Днепропетровск. Погиб в 1941 г. в г.Смоленск, Россия. (КСУД, т.2, с.98)

ДИНМАН (ДИКМАН) Берта-Хая Мордуховна. Урож.: г.Днепропетровск. Погибла 10.1941 г. во время массового расстрела в Ботаническом саду, г.Днепропетровск. (КСУД, т.3, с.46)

ДОБРЖАНСКИЙ Илья Гаврилович, 51 год. До войны проживал в г.Днепропетровск. Умер от болезни 12.10.1943 г. (КСУД, т.2, с.100)

ДОБРУШИН Давид Наумович. Урож.: г.Днепропетровск. Расстрелян фашистами во время оккупации. (КСУД, т.2, с.100)

ДОМАРАЦКАЯ Мирия (Мария) Ильевна, 1890 г. Урож.: г.Днепропетровск. Продавец. Расстреляна фашистами 03.1943 г. (КСУД, т.2, с.102)

ДОМАШНЕВ, 1895 (1898) г. Урож.: г.Днепропетровск. Зав. базой металлолома. Расстрелян фашистами во время оккупации. (КСУД, т.2, с.102)

ДОНСКОЙ Самуил Ефимович, 1907 г. Урож.: г.Днепропетровск. Расстрелян фашистами 10.1943 г. (АСЕВИВД, с.8; КСУД, т.2, с.102)

ДОРОСТОВ Исаак Абрамович, 1881 г. Урож.: г.Днепропетровск. Пенсионер. Расстрелян фашистами 15.10.1941 г. (КСУД, т.2, с.103)

ДОРОСТОВА Рива Яковлевна, 1886 г. Пенсионерка. Расстреляна фашистами 15.10.1941 г. в г.Днепропетровск. (КСУД, т.2, с.103)

ДРАГАН Гинда, 1902 г. Урож.: г.Быхов, Могилевская обл., Беларусь. До войны проживала в г.Днепропетровск. Погибла во время массового расстрела в 1942 г. (КСУД, т.3, с.46)

ДРАГАН Хилька Рубановна, 1925 г. Урож.: г.Быхов, Могилевская обл., Беларусь. До войны проживала в г.Днепропетровск. Погибла во время массового расстрела в 1942 г. (КСУД, т.3, с.46)

ДРАКИН Вениамин, 1933 г. До войны проживал в г.Днепропетровск. Умер от болезни в 1942 г. (КСУД, т.2, с.103)

ДРИГАНТ Раиса, 1942 г. Урож.: г.Днепропетровск. Умерла от истощения 20.05.1944 г. (КСУД, т.2, с.103)

ДРОБОЧЕВСКИЙ И.С., 1920 г. До войны проживал в г.Днепропетровск. Умер от болезни 21.12.1943 г. (КСУД, т.3, с.46)

ДРОГОЖИНСКИЙ А.А. Урож.: г.Днепропетровск. Погиб в концлагере в 1941 г. (КСУД, т.2, с.104)

ДРУЖЕЦ Ефим Иосифович, 1914 г. До войны проживал в г.Днепропетровск. Умер от ран 11.02.1944 г. (КСУД, т.2, с.104)

ДУБИЖАНСКАЯ Клара Рувимовна, 1935 г. Расстреляна фашистами 13.10.1941 г. в Ботаническом саду, г.Днепропетровск. (КСУД, т.2, с.104)

ДУБИЖАНСКАЯ Роза Викторовна, 1902 г. Расстреляна фашистами 13.10.1941 г. в Ботаническом саду, г.Днепропетровск. (КСУД, т.2, с.104)

ДУБИЖАНСКИЙ Виктор Рувимович, 1925 г. Расстрелян фашистами 13.10.1941 г. в Ботаническом саду, г.Днепропетровск. (КСУД, т.2, с.104)

ДУБИЖАНСКИЙ Павел Рувимович, 1926 г. Урож.: г.Днепропетровск. Расстрелян фашистами 13.10.1941 г. в Ботаническом саду, г.Днепропетровск. (КСУД, т.2, с.104)

ДУБИЖАНСКИЙ Рувим Георгиевич, 1904 г. Урож.: г.Днепропетровск. Расстрелян фашистами 13.10.1941 г. в г.Днепропетровск. (КСУД, т.2, с.104)

ДУБИНСКИЙ Давид Абрамович, 1890 г. Урож.: г.Днепропетровск. Расстрелян фашистами 10.1941 г. в Ботаническом саду, г.Днепропетровск. (КСУД, т.2, с.104)

ДУБИНСКИЙ Николай (Лев) Маркович, 1902 г. Урож.: г.Днепропетровск. Пропал без вести в 1942 г. (КСУД, т.3, с.47)

ДУБИЦКИЙ, 1906 г. До войны проживал в г.Днепропетровск. Умер от болезни 15.07.1944 г. (КСУД, т.3, с.47)

ДУБНИЦКИЙ Григорий Израильевич, 1911 г. Урож.: г.Днепропетровск. Умер от болезни 12.07.1944 г. (КСУД, т.2, с.105)

ДУБРОВСКАЯ Г.А., 1891 г. До войны проживала в г.Днепропетровск. Умерла от болезни 27.10.1943 г. (КСУД, т.3, с.47)

ДУН, 1928 г. Урож.: г.Днепропетровск. Расстрелян фашистами в 1943 г. в г.Днепропетровск во время оккупации. (АСЕВИВД, с.8)

ДУНАЕВСКАЯ Циля Абрамовна, 1871 г. Урож.: г.Днепропетровск. Расстреляна фашистами 13.10.1941 г. в Ботаническом саду, г.Днепропетровск. (КСУД, т.2, с.106)

ДУШКО Яков Евсеевич. До войны проживал в г.Днепропетровск. Расстрелян фашистами во время оккупации. (КСУД, т.2, с.106)

Е

ЕНГЕНСОН, 1940 г. Умер(ла) от болезни в 1945 г. (КСУД, т.3, с.47)

ЕРЕМА Исаак Яковлевич, 1892 г. Урож.: г.Днепропетровск. Умер от болезни 06.06.1942 г. (КСУД, т.2, с.111)

ЕСКИНА. Урож.: г.Днепропетровск. Погибла во время оккупации. (КСУД, т.2, с.112)

ЕСНИН Зельбман Есельевич, 1862 г. Урож.: г.Днепропетровск. Умер от болезни 28.01.1942 г. (КСУД, т.2, с.112)

Ж

ЖАБОТИНСКИЙ Гедаль Янкелевич, 1898 г. Урож.: г.Днепропетровск. Возчик. Расстрелян фашистами 20.07.1942 г. (КСУД, т.2, с.112)

ЖАБОТИНСКИЙ Даниил Яковлевич, 1897 г. Урож.: г.Днепропетровск. Возчик. Расстрелян фашистами 23.03.1943 г. (КСУД, т.2, с.112)

ЖАНОВЕР Ривка, 1902 г. Урож.: г.Днепропетровск. Расстреляна фашистами 10.1941 г. в Ботаническом саду, г.Днепропетровск. (КСУД, т.2, с.113)

ЖЕЙЦМАН (ЗЕЙЦМАН) Этель Моисеевна, 1867 г. Урож.: г.Днепропетровск. Умерла от болезни 15.10.1942 г. (КСУД, т.2, с.113)

ЖИТМИРСКИЙ (ЖИТМИНСКИЙ) Иосиф Григорьевич. Урож.: г.Днепропетровск. Расстрелян фашистами 10.1941 г. в Ботаническом саду, г.Днепропетровск. (КСУД, т.2, с.114)

ЖРИФТЗЕКЕР Рахиль Иосифовна. Урож.: г.Днепропетровск. Погибла во время оккупации в 1941 г. (КСУД, т.2, с.115)

З

ЗАБОЛОТНЫЙ. Врач Днепропетровского бактериологического ин-та. Член подпольной антифашистской группы Днепропетровской обл. больницы им.Мечникова. Расстрелян гестапо в 1941 г. на территории больницы. После войны перезахоронен на Сурско-Литовском кладбище, г.Днепропетровск. (КСУД, т.3, с.48)

ЗАБОЛОТНЫЙ Семен Абрамович, 1911 г. До войны проживал в г.Днепропетровск. Умер от болезни 04.06.1944 г. (КСУД, т.2, с.117)

ЗАБОЛОЦКАЯ Элла Ариевна, 1916 г. До войны проживала в г.Днепропетровск. Погибла во время оккупации. (КСУД, т.3, с.49)

ЗАЖЛОЦКАЯ Яхна, 1854 г. Урож.: г.Витебск, Беларусь. До войны проживала в г.Днепропетровск. Расстреляна фашистами в 1942 г. (КСУД, т.2, с.118)

ЗАК Исаак, 1922 г. Урож.: г.Гомель, Беларусь. До войны проживал в г.Днепропетровск. Расстрелян фашистами в г.Гомель, Беларусь. (КСУД, т.2, с.119)

ЗАЛЕСЦАНСКАЯ Фрафа Мордковна, 1883 г. Урож.: г.Днепропетровск. Умерла от болезни во время оккупации. (КСУД, т.2, с.119)

ЗАЛЬБЕРГ София, 1932 г. Ученица. Урож.: г.Днепропетровск. Расстреляна фашистами 10.1941 г. (КСУД, т.2, с.120)

ЗАМИШАНСКАЯ Перл Давидовна, 1881 г. Урож.: г.Днепропетровск. Расстреляна фашистами 14.10.1941 г. в Ботаническом саду, г.Днепропетровск. (КСУД, т.2, с.120)

ЗАМИШАНСКИЙ Арон Янкелевич, 1881 г. Урож.: г.Днепропетровск. Расстрелян фашистами 14.11.1941 г. в Ботаническом саду, г.Днепропетровск. (КСУД, т.2, с.120)

ЗАМУЛОВСКАЯ Иохсвер Юдовна, 1902 г. Урож.: г.Днепропетровск. Расстреляна фашистами во время оккупации. (КСУД, т.2, с.120)

ЗАМУЛОВСКАЯ Элла Михайловна, 1934 г. Урож.: г.Днепропетровск. Расстреляна фашистами во время оккупации. (КСУД, т.2, с.120)

ЗАСЕЛЬСКИЙ Израиль Срулевич, 1895 г. Урож.: кол.Ингулец, Днепропетровская обл. Был эвакуирован в Солецкий район, Чкаловская обл., Россия, где умер от голода в 1942 г. (АСЕВИВД, с.15)

ЗАСЛАВСКАЯ В.М. До войны проживала в г.Днепропетровск. Расстреляна фашистами. (КСУД, т.3, с.49)

ЗАСЛАВСКАЯ М.А., 1892 г. До войны проживала в г.Днепропетровск. Умерла от болезни 05.05.1942 г. (КСУД, т.3, с.49)

ЗАСЛАВСКАЯ О.М. До войны проживала в г.Днепропетровск. Умерла от болезни 17.07.1943 г. (КСУД, т.3, с.49)

ЗАФРАНЕЦ Фрида Иосифовна, 1909 г. Умерла от болезни 12.11.1944 г. в г.Днепропетровск. (КСУД, т.2, с.122)

ЗДАНЕВИЧ П.М., 1903 г. До войны проживал(а) в г.Днепропетровск. Умер(ла) от болезни 17.03.1943 г. (КСУД, т.3, с.49)

ЗЕЙТЛОВСКАЯ Вера Лейбовна, 1930 г. Урож.: г.Днепропетровск. Погибла в 1942 г. в г.Черкесск, Россия. (КСУД, т.2, с.122)

ЗЕЛЕНСКИЙ Владимир Илькович, 1934 г. До войны проживал в г.Днепропетровск. Погиб 10.09.1944 г. (КСУД, т.2, с.123)

ЗЕЛИКСОН Владимир Александрович, 1933 г. Урож.: г.Днепропетровск. Расстрелян фашистами в 1941 г. (КСУД, т.2, с.123)

ЗЕЛИКСОН Изя Александрович, 1931 г. Урож.: г.Днепропетровск. Погиб во время бомбардировки в 1941 г. (КСУД, т.2, с.123)

ЗЕНЦВАГ Исаак Самойлович, 1891 г. До войны проживал в г.Днепропетровск. Расстрелян в 1941 г. (КСУД, т.3, с.49)

ЗЕНЦВАГ Лев Исаакович, 1927 г. До войны проживал в г.Днепропетровск. Расстрелян в 1941 г. (КСУД, т.3, с.49)

ЗЕНЦВАГ Любовь Исааковна, 1923 г. До войны проживала в г.Днепропетровск. Расстреляна в 1941 г. (КСУД, т.3, с.49)

ЗЕНЦВАГ Сарра Лейбовна, 1891 г. До войны проживала в г.Днепропетровск. Расстреляна в 1941 г. (КСУД, т.3, с.49)

ЗИГЕЛЬ Арон Авраамович, 1888 г. Урож.: Польша. До войны проживал

в г.Днепропетровск. Погиб в 1942 г. в России. (КСУД, т.2, с.125)

ЗИГЕРМАН Михаил Абрамович, 1916 г. До войны проживал в г.Днепропетровск. Погиб в 1941 г. (КСУД, т.2, с.124)

ЗИЛЬБЕРМАН Эстер Шмулевна, 1915 г. Урож.: г.Днепропетровск. Умерла от болезни 08.11.1944 г. (КСУД, т.2, с.125)

ЗИМЕРМАН Слава Абрамовна, 1885 г. Урож.: г.Днепропетровск. Расстреляна фашистами 10.1941 г. в Ботаническом саду, г.Днепропетровск. (КСУД, т.2, с.124)

ЗИНБУРГ Сарра Иосифовна, 1892 г. Урож.: Беларусь. Расстреляна фашистами в 1942 г. в г.Днепропетровск. (КСУД, т.2, с.125)

ЗИНГЕРМАН Ю.Э., 1933 г. До войны проживал в г.Днепропетровск. Умер от болезни 02.08.1943 г. (КСУД, т.3, с.49)

ЗИНКЕРМАН Юрий, 1934 г. Урож.: г.Днепропетровск. Умер от болезни 12.11.1944 г. (КСУД, т.2, с.125)

ЗИНКОВИЧ, 1940 г. До войны проживал(а) в г.Днепропетровск. Умер(ла) от болезни 18.11.1943 г. (КСУД, т.3, с.49)

ЗИСКИН Зяма, 1898 г. Урож.: г.Днепропетровск. Расстрелян фашистами 10.1941 г. (КСУД, т.2, с.124)

ЗИСКИНА Лиля Зямовна, 1925 г. Урож.: г.Днепропетровск. Расстреляна фашистами 10.1941 г. в Ботаническом саду, г.Днепропетровск. (КСУД, т.2, с.124)

ЗИСКИНА Рива Иосифовна, 1898 г. Урож.: г.Днепропетровск. Расстреляна фашистами 10.1941 г. (КСУД, т.2, с.124)

ЗЛАТОПОЛЬСКИЙ Яков Исаакович. Урож.: г.Днепропетровск. Расстрелян фашистами во время оккупации. (КСУД, т.2, с.126)

ЗЛОЧЕВСКАЯ Доба, 1862 г. Урож.: г.Днепропетровск. Расстреляна фашистами в 1942 г. (КСУД, т.2, с.126)

ЗОШИНЯ Исаак Иосифович, 1904 г. Урож.: г.Днепропетровск. Умер от болезни 07.03.1944 г. (КСУД, т.2, с.127)

ЗУНДЕР Авраам Хаимович, 1903 г. Урож.: г.Днепропетровск. Погиб 13.10.1941 г. (КСУД, т.2, с.127)

И

ИДАШКИН Александр Ильич, 1920 г. Урож.: г.Днепропетровск. Расстрелян фашистами в 1942 г. (КСУД, т.2, с.130)

ИЗБЕРГ И.И., 1929 г. До войны проживал(а) в г.Днепропетровск. Умер(ла) от болезни 04.07.1942 г. (КСУД, т.3, с.49)

ИЗРАЙЛИТ Ита Нахимовна, 1866 г. Урож.: г.Днепропетровск. Умерла от болезни 03.02.1942 г. (КСУД, т.2, с.130)

ИЗРАЙЛИТ София Львовна, 1902 г. Урож.: г.Днепропетровск. Умерла от ран 07.07.1941 г. (КСУД, т.2, с.130)

ИЛЕНКО Лидия, 1928 г. Урож.: г.Днепропетровск. Умерла от ран в 1941 г. (КСУД, т.2, с.130)

ИЛЕНКО Нехама Наумовна, 1922 г. Урож.: г.Днепропетровск. Умерла от ран в 1941 г. (КСУД, т.2, с.130)

ИЛЕНКО Эйдя Лейбовна, 1896 г. Урож.: г.Днепропетровск. Умерла от ран в 1941 г. (КСУД, т.2, с.130)

ИЛЬФАНД, 1919 г. До войны проживал(а) в г.Днепропетровск. Умер(ла) от болезни 19.02.1945 г. (КСУД, т.3, с.50)

ИСЕРОВ Давид Зямович, 1938 г. Урож.: г.Днепропетровск. Расстрелян фашистами 10.1941 г. вместе с родителями в Ботаническом саду, г.Днепропетровск.

ИСЕРОВ Зяма Шевелевич, 1909 г. Урож.: г.Днепропетровск. Расстрелян фашистами 10.1941 г. вместе с детьми в Ботаническом саду, г.Днепропетровск.

ИСЕРОВА Рахиль, 1912 г. Урож.: г.Днепропетровск. Домохозяйка. Расстреляна фашистами 13.10.1941 г. в Ботаническом саду, г.Днепропетровск. (КСУД, т.2, с.131)

ИСЕРОВА Сима Зямовна, 1934 г. Урож.: г.Днепропетровск. Расстреляна фашистами 10.1941 г. вместе с семьей в Ботаническом саду, г.Днепропетровск.

ИЦЯХ Григорий Моисеевич, 1894 г. До войны поживал в г.Днепропетровск. Умер от болезней 02.09.1941 г. (КСУД, т.2, с.132)

Й

ЙОФФЕ С.Б. Урож.: г.Днепропетровск. Умер во время оккупации. (КСУД, т.2, с.132)

К

КАБАКОВ Ефим Давидович, 1930 г. Погиб 29.01.1942 г. в г.Днепропетровск. (КСУД, т.2, с.133)

КАГАНОВА Инна, 1930 г. Урож.: Широковский район, Днепропетровская обл. До войны проживала в г.Днепропетровск. Расстреляна фашистами во время оккупации в 1941 г. в г.Днепропетровск. (КСУД, т.2, с.133)

КАГАНОВА Маня, 1930 г. Расстреляна фашистами во время оккупации в 1941 г. в г.Днепропетровск. (КСУД, т.2, с.133)

КАГАНОВА Хана Юдовна, 1941 г. Урож.: г.Днепропетровск. Расстреляна фашистами во время оккупации в 1941 г. в г.Днепропетровск. (КСУД, т.2, с.133)

КАГАНОВИЧ Борис Абрамович, 1934 г. Урож.: г.Днепропетровск. Расстрелян фашистами во время оккупации в 1941 г. (КСУД, т.2, с.133)

КАГНЕР Адон (Арон) Лейбович, 1869 г. Урож.: г.Днепропетровск. Расстрелян фашистами 13.10.1941 г. в Ботаническом саду, г.Днепропетровск. (КСУД, т.2, с.133)

КАГНЕР Арон Лейбович, 1872 (1869) г. Урож.: г.Днепропетровск. Расстрелян фашистами 13.10.1941 г. в Ботаническом саду, г.Днепропетровск. (КСУД, т.2, с.134)

КАГНЕР Нина Лейбовна, 1874 г. Урож.: г.Днепропетровск. Расстреляна фашистами 13.10.1941 г. в Ботаническом саду, г.Днепропетровск. (КСУД, т.2, с.134)

КАЗ Зинаида Ефимовна, 1902 г. Урож.: г.Днепропетровск. Расстрелян фашистами 13.10.1941 г. в Ботаническом саду, г.Днепропетровск. (КСУД, т.2, с.134)

КАЛАШИНСКАЯ Анна Владимировна, 1898 г. Погибла от разрыва снаряда в 1941 г. в г.Днепропетровск. (КСУД, т.2, с.135)

КАЛМАНОВА Фаня Моисеевна, 1921 г. До войны проживала в г.Днепропетровск. Расстреляна в 1942 г. (КСУД, т.3, с.52)

КАЛЬНИЦКАЯ. Урож.: г.Днепропетровск. Расстреляна фашистами во время оккупации. (КСУД, т.2, с.135)

КАЛЬЦМАН Роза Абрамовна, 1912 (1904) г. Урож.: г.Днепропетровск. До войны проживала в г.Днепропетровск. Швея. Погибла (расстреляна) в эвакуации 10.1942 г. (КСУД, т.2, с.135)

КАНЕВСКИЕ, семья из 4-х человек. До войны проживали в г.Днепропетровск. Расстреляны в 1941 г. (КСУД, т.3, с.52)

КАНМУЦ (КАНМУШ) Абрам, 1934 г. Урож.: г.Днепропетровск. Погиб во время оккупации. (КСУД, т.2, с.137)

КАНМУЦ (КАНМУШ) Вера. Урож.: г.Днепропетровск. Погибла во время оккупации. (КСУД, т.2, с.137)

КАНМУЦ (КАНМУШ) Мария, 1937 г. Урож.: г.Днепропетровск. Погибла во время оккупации. (КСУД, т.2, с.137)

КАНМУЦ (КАНМУШ) С.А., 1929 г. Урож.: г.Днепропетровск. Погиб(ла) во время оккупации. (КСУД, т.2, с.137)

КАПИЛЕВИЧ Любовь Саковна (Исааковна), 1879 г. Урож.: г.Днепропетровск. Умерла от болезни 05.05.1942 г. (КСУД, т.2, с.137)

КАПИН Моисей, 1893 г. Урож.: г.Днепропетровск. Умер от ран 11.07.1941 г. (КСУД, т.2, с.137)

КАПЛАН Иосиф Фабианович, 1912 г. Урож.: г.Днепропетровск. Расстрелян фашистами в 1943 г. в г.Хотин, Черновицкая обл. (КСУД, т.2, с.137)

КАПЛАН Лиза, 1913 г. Урож.: г.Днепропетровск. Расстрелян фашистами в 1943 г. в г.Хотин. (КСУД, т.2, с.137)

КАПЛАН Павел Ильич, 1907 г. Урож.: г.Днепропетровск. Погиб во время эвакуации в 1941 г. (КСУД, т.2, с.138)

КАПЛАН Яков Марухович, 1919 г. Урож.: Гомельская обл., Беларусь. Погиб во время оккупации в 1941 г. (КСУД, т.2, с.138)

КАПЛИН (КАПЛУН) Михаил Менделевич, 1908 г. Урож.: г.Днепропетровск. Расстрелян фашистами в 1942 г. (КСУД, т.2, с.138)

КАПЛИН Нехейна-Бройна Менделевна, 1926 г. Урож.: г.Днепропетровск. Умерла от ран 11.07.1941 г. (КСУД, т.2, с.138)

КАПЛУН Шмуль Пейсехович, 1900 (1902) г. Урож.: г.Днепропетровск. Погиб 07.10.1942 г. (КСУД, т.2, с.138)

КАПУСТИНА Рахиль Самойловна, 1877 г. Урож.: г.Днепропетровск. Умерла от болезни 16.06.1942 г. (КСУД, т.2, с.138)

КАПЫЛОВА Мария Андреевна, 1881 г. Урож.: г.Днепропетровск. Погибла 25.09.1943 г. (КСУД, т.2, с.137)

КАРАСИК София Моисеевна, 1892 г. Урож.: г.Днепропетровск. Умерла от истощения. (КСУД, т.2, с.139)

КАРЛИНСКАЯ Суламифь Юдовна, 1908 г. Урож.: г.Днепропетровск. Расстреляна фашистами во время оккупации. (КСУД, т.2, с.139)

КАРШЕНБАУМ Рахиль, 1923 г. Урож.: г.Днепропетровск. Она и ее дети погибли во время оккупации в минском гетто (Беларусь). (КСУД, т.2, с.141)

КАТКОВА (КОТКОВА) Евдокия Абовна, 1912 г. Расстреляна летом 1942 г. возле с.Ингулец, Широковский р-н, Днепропетровская обл. (КСУД, т.2, с.141)

КАЦ Александр, 1921 г. Урож.: г.Днепропетровск. Погиб во время бомбардировки фашистской авиацией в 1941 г. (КСУД, т.2, с.142)

КАЦ Борис, 1941 г. Урож.: г.Днепропетровск. Умер от болезни 14.07.1941 г. (КСУД, т.2, с.142)

КАЦ Давид Менделевич, 1900 г. Урож.: г.Днепропетровск. Расстрелян фашистами 13.10.1941 г. (КСУД, т.2, с.142)

КАЦ Израиль Давыдович. Урож.: г.Днепропетровск. Расстрелян фашистами в 1942 г. (КСУД, т.2, с.142)

КАЦ Илья Аронович, 1863 г. Урож.: г.Днепропетровск. Умер от болезни 29.12.1941 г. (КСУД, т.2, с.142)

КАЦ Миля Давыдовна, 1933 г. Урож.: г.Днепропетровск. Расстреляна фашистами 13.10.1941 г. в Ботаническом саду, г.Днепропетровск. (КСУД, т.2, с.142)

КАЦ Ольга Давыдовна, 1940 г. Урож.: г.Днепропетровск. Расстреляна фашистами 13.10.1941 г. в Ботаническом саду, г.Днепропетровск. (КСУД, т.2, с.142)

КАЦ Павел Моисеевич. Урож.: г.Днепропетровск. Расстрелян фашистами в 1942 г. (КСУД, т.2, с.142)

КАЦ Феня Давыдовна, 1925 г. Урож.: г.Днепропетровск. Расстреляна фашистами 13.10.1941 г. в Ботаническом саду, г.Днепропетровск. (КСУД, т.2, с.142)

КАЦКЕР София Самойловна, 1892 г. Урож.: г.Днепропетровск. Расстреляна фашистами в 1941 г. (КСУД, т.2, с.142)

КАЦЛЕР Бенцион Львович, 1906 г. Урож.: г.Днепропетровск. Расстрелян фашистами 01.12.1941 г. (КСУД, т.2, с.142)

КАЦМАН Лев Моисеевич, 1923 г. Урож.: г.Днепропетровск. Умер от ран 11.07.1941 г. (КСУД, т.2, с.142)

КАЦМАН Хана Моисеевна, 1889 г. Урож.: г.Днепропетровск. Погибла в 1941 г. в г.Феодосия, Крым. (КСУД, т.3, с.53)

КАЧАНСКАЯ Анна Моисеевна, 1899 г. До войны проживала в г.Днепропетровск. Расстреляна в 1942 г. (КСУД, т.3, с.53)

КАЧАНСКАЯ Сара Шаховна, 1882 г. Урож.: г.Днепропетровск. Умерла от болезни 13.02.1942 г. (КСУД, т.2, с.142)

КАЧАНСКИЙ Анатолий Линович (Липович), 1919 г. До войны проживал в г.Днепропетровск. Расстрелян в 1942 г. (КСУД, т.3, с.53)

КАЧАНСКИЙ Яков Линович (Липович), 1921 г. До войны проживал в г.Днепропетровск. Расстрелян в 1942 г. (КСУД, т.3, с.53)

КЕЛЬБАХ Раиса, 1910 г. Умерла от болезни 20.07.1942 г. (КСУД, т.2, с.142)

КИНА Анна Борисовна, 1906 г. До войны проживала в г.Днепропетровск. Расстреляна в 1941 г. (КСУД, т.3, с.54)

КИНА Борис Александрович, 1901 г. До войны проживал в г.Днепропетровск. Расстрелян в 1941 г. в г.Днепропетровск. (КСУД, т.3, с.54)

КИНА Геня Борисович, 1931 г. До войны проживал в г.Днепропетровск. Расстрелян в 1941 г. (КСУД, т.3, с.54)

КИПЕРМАН Александр Йослевич, 1925 г. Урож.: Хмельницкая обл. Расстрелян фашистами в 1941 г. в г.Днепропетровск. (КСУД, т.2, с.146)

КИПЕРМАН Ейлык Шлоймович, 1887 г. Урож.: мест.Красностав, Славутский р-н, Хмельницкая обл. До войны проживал в г.Днепропетровск. Расстрелян фашистами 29.09.1941 г. Похор.: братская могила (900 чел.), мест.Красностав. (АСЕВИВД, с.13)

КИПЕРМАН Иосиф, 1880 г. Урож.: Хмельницкая обл. Расстрелян фашистами в 1941 г. в г.Днепропетровск. (КСУД, т.2, с.146)

КИПЕРМАН Малка Срулевна, 1885 г. Урож.: Хмельницкая обл. Расстреляна фашистами в 1941 г. в г.Днепропетровск. (КСУД, т.2, с.146)

КИПЕРМАН Малка Срульевна, 1890 г. Урож.: мест.Красностав, Славутский р-н, Хмельницкая обл. До войны проживала в г.Днепропетровск. Расстреляна фашистами 29.09.1941 г. Похор.: братская могила (900 чел.), мест.Красностав. (АСЕВИВД, с.13)

КИПЕРМАН Соня Ейлыковна, 1914 г. Урож.: мест.Красностав, Славутский р-н, Хмельницкая обл. До войны проживала в г.Днепропетровск. Расстреляна фашистами 29.09.1941 г. Похор.: братская могила (900 чел.), мест.Красностав. (АСЕВИВД, с.13)

КИПЕРМАН Соня Йослевна, 1916 г. Урож.: Хмельницкая обл. Расстреляна фашистами в 1941 г. в г.Днепропетровск. (КСУД, т.2, с.146)

КИПЕРМАН Шмилек Ейлыкович, 1926 г. Урож.: мест.Красностав, Славутский р-н, Хмельницкая обл. До войны проживал в г.Днепропетровск. Расстрелян фашистами 29.09.1941 г. Похор.: братская могила (900 чел.), мест.Красностав. (АСЕВИВД, с.13)

КИРНОС Абрам Ихилик-Исаакович, 1940 г. Урож.: г.Днепропетровск. Расстрелян фашистами 13.10.1941 г. в Ботаническом саду, г.Днепропетровск.

КИРНОС Белла Цаликовна, 1884 г. Урож.: г.Канев, Черкасская обл. До войны проживала в г.Днепропетровск. Расстреляна фашистами 13.10.1941 г. в Ботаническом саду, г.Днепропетровск. (КСУД, т.2, с.145)

КИРНОС Галина Ихилик-Исааковна, 1939 г. Урож.: г.Днепропетровск. Расстреляна фашистами 13.10.1941 г. в Ботаническом саду, г.Днепропетровск.

КИРНОС Исаак Иосифович, 1882 г. Урож.: г.Канев, Черкасская обл. До войны проживал в г.Днепропетровск. Расстрелян фашистами 13.10.1941 г. в Ботаническом саду, г.Днепропетровск. (КСУД, т.2, с.145)

КИРНОС Клара Ихилик-Исааковна, 1918 г. Урож.: Харьковская обл. До войны проживала в г.Днепропетровск. Расстреляна фашистами 13.10.1941 г. в Ботаническом саду, г.Днепропетровск.

КИРНОС Т.Г., 1936 г. Урож.: г.Днепропетровск. Умер(ла) от болезни 08.1941 г. (КСУД, т.3, с.53)

КИСЕЛЬМАН. Урож.: г.Днепропетровск. Семья из 4 человек. Погибли во время оккупации. (КСУД, т.2, с.147)

КЛИГМАН Е.А., 1886 г. До войны проживал в г.Днепропетровск. Умер от болезни 06.08.1944 г. (КСУД, т.3, с.54)

КЛЯЗЬ (КНЯЗЬ) Иосиф Моисевич, 1879 г. Урож.: г.Днепропетровск. Расстрелян фашистами 13.10.1941 г. (КСУД, т.2, с.149)

КЛЯЦКИЙ Юлий, 1920 г. До войны проживал в г.Днепропетровск. Пропал без вести в 1942 г. (КСУД, т.3, с.54)

КНЕЛЕР Мардох (Мордух) Михельевич, 1910 г. Урож.: г.Днепропетровск. Погиб в концлагере Освенцим, Польша. (КСУД, т.3, с.54)

КНЯЗЬ Рахиль Иосифовна, 1929 (1931) г. Урож.: г.Днепропетровск. Расстреляна фашистами 13.10.1941 г. в Ботаническом саду, г.Днепропетровск. (КСУД, т.2, с.149)

КОБЕЛЬНИЦКИЙ Манус Борухович, 1907 г. Умер от болезни 03.1945 г. в г.Днепропетровск. (КСУД, т.2, с.150)

КОГАН Д.Ш., 1886 г. До войны проживал(а) в г.Днепропетровск. Умер(ла) от болезни 06.09.1944 г. (КСУД, т.3, с.55)

КОГАН Е.М., 1903 г. До войны проживал(а) в г.Днепропетровск. Умер(ла) от болезни 22.06.1944 г. (КСУД, т.3, с.55)

КОГАН Евгений, 1912 г. Урож.: г.Днепропетровск. Погиб во время оккупации. (КСУД, т.2, с.153)

КОГАН Игнатий Жиманович, 1879 г. Урож.: г.Днепропетровск. Умер от болезни 30.03.1942 г. (КСУД, т.2, с.153)

КОГАН Лильвика, 1944 г. Урож.: г.Днепропетровск. Умерла от болезни 17.10.1944 г. (КСУД, т.2, с.153)

КОГАН Малка Шаулевна, 1896 г. Урож.: г.Днепропетровск. Домохозяйка. Расстреляна в 1941 г. в г.Днепропетровск. (КСУД, т.3, с.55)

КОГАН Мария, 1921 г. Урож.: г.Днепропетровск. Погибла во время оккупации. (КСУД, т.2, с.153)

КОГАН Марк, 1942 г. Урож.: г.Днепропетровск. Умер от болезни 21.03.1945 г. (КСУД, т.2, с.153)

КОГАН Софья Михайловна, 1908 г. Урож.: г.Днепропетровск. До войны проживала в г.Днепропетровск. Мастер на галолитовом з-де. Расстреляна фашистами в 1943 г. в р-не 2-го квартала г.Днепропетровск. (АСЕВИВД, с.6)

КОГАН Фрума Борисовна, 1853 г. Урож.: г.Днепропетровск. До войны проживала в г.Днепропетровск. Домохозяйка. Расстреляна фашистами в 1943 г. (АСЕВИВД, с.6)

КОГАН Эстер М., 1890 г. Урож.: г.Днепропетровск. Погибла во время оккупации. (КСУД, т.2, с.153)

КОГАН-ЦИПКИНА, 1901 г. Урож.: г.Днепропетровск. Расстреляна фашистами в 1942 г. в г.Черкесск, Россия. (КСУД, т.2, с.154)

КОГАСОВА Бася Иосифовна, 1926 г. Урож.: г.Днепропетровск. Расстреляна фашистами в 1941 г. (КСУД, т.2, с.154)

КОГАСОВА Зисл Лейбовна, 1908 г. Урож.: г.Днепропетровск. Расстреляна фашистами в 1941 г. на Кавказе. (КСУД, т.2, с.154)

КОЗИНЦЕВ Иосиф Алекс., 1881 г. До войны проживал в г.Днепропетровск. Расстрелян 03.10.1942 г. в г.Днепропетровск. (КСУД, т.3, с.55)

КОЗЛОВ Самуил Моисеевич (Мунисевич), 1900 г. Урож.: г.Днепропетровск. Расстрелян фашистами во время оккупации в 1941 г. (КСУД, т.2, с.155)

КОЗЛОВ Соломон, 1929 г. Урож.: г.Днепропетровск. Умер от болезни 11.08.1944 г. (КСУД, т.2, с.155)

КОЗЛОВСКИЙ Сергей Исаакович. До войны проживал в г.Днепропет-

ровск. Умер в оккупации. (КСУД, т.2, с.156)

КОЛАЧИНСКАЯ Анастасия Исааковна, 1883 г. Урож.: г.Днепропетровск. Погибла 08.02.1942 г. (КСУД, т.2, с.156)

КОЛОМИНСКИЙ Гершко, 1898 г. Урож.: г.Днепропетровск. Расстрелян фашистами в Ботаническом саду, г.Днепропетровск в 1941 г. (КСУД, т.2, с.157)

КОЛОТИЛОВА Нина, 1861 г. Урож.: г.Днепропетровск. Расстрелян фашистами в 1941 г. (КСУД, т.2, с.158)

КОЛЮПАН Хана Даниловна, 1867 г. Урож.: г.Днепропетровск. Умерла от болезни 19.03.1942 г. (КСУД, т.2, с.158)

КОМАРОВСКИЙ Борис, 1943 г. Урож.: г.Днепропетровск. Умер от болезни 27.09.1943 г. (КСУД, т.2, с.158)

КОМИССАРОВА Эсфирь Зельмановна. Расстреляна фашистами в 1943 г. (КСУД, т.2, с.158)

КОНЕВСКАЯ Мира. Урож.: г.Днепропетровск. Умерла от болезни во время оккупации. (КСУД, т.2, с.159)

КОНЕВСКИЕ. Урож.: г.Днепропетровск. Семья из 4 человек. Погибли во время оккупации. (КСУД, т.2, с.159)

КОНСТАНТИНОВСКИЙ Лев Абрамович, 1874 г. Расстрелян фашистами 19.11.1942 г. в г.Днепропетровск. (КСУД, т.2, с.160)

КОНТРА. Семья из 4-х человек. До войны проживали в г.Днепропетровск. Расстреляны в 1941 г. (КСУД, т.3, с.56)

КОПЕЛЬСОН Анна Наумовна, 1910 г. Урож.: г.Днепропетровск. Швея. Расстреляна фашистами в 1942 г. в г.Новозыбков, Брянская обл., Россия. (КСУД, т.2, с.161)

КОПЕЛЬСОН Лев, 1907 г. Урож.: г.Днепропетровск. Расстрелян фашистами в 1942 г. в г.Новозыбков, Брянская обл., Россия. (КСУД, т.2, с.161)

КОПИСКАЯ Эля Лейбовна, 1880 г. Урож.: г.Днепропетровск. Расстреляна 13.10.1941 г. в Ботаническом саду, г.Днепропетровск. (КСУД, т.3, с.56)

КОПЫЛЕВА Хая-Сарра Менахем-Менделевна, 1913 г. Урож.: г.Днепропетровск. Умерла от болезни 13.11.1944 г. (КСУД, т.2, с.161)

КОРЕЦКАЯ Матя (Мотя) Манусеевна, 1890 г. Урож.: г.Днепропетровск. Расстреляна фашистами в 1941 г. в г.Керчь. (КСУД, т.2, с.162)

КОРЕЦКАЯ Сима Манусеевна, 1915 г. Урож.: г.Днепропетровск. Расстреляна фашистами в 1941 г. в г.Керчь. (КСУД, т.2, с.162)

КОРЖ Елена, 1935 г. Урож.: г.Днепропетровск. Расстреляна фашистами в 1941 г. (КСУД, т.2, с.162)

КОРЖ Елизавета Мееровна, 1912 г. Урож.: г.Днепропетровск. Расстреляна фашистами в 1941 г. (КСУД, т.2, с.162)

КОТЛЯР Аврум-Янкель. До войны проживал в г.Днепропетровск. Расстрелян фашистами 10.1941 г. возле оврага в Ботаническом саду, г.Днепропетровск. (АСЕВИВД, с.16а)

КОТЛЯР Эстер. До войны проживала в г.Днепропетровск. Расстреляна фашистами 10.1941 г. возле оврага в Ботаническом саду, г.Днепропетровск. (АСЕВИВД, с.16а)

КОТЛЯРЕВСКИЙ Абрам, 1943 г. Урож.: г.Днепропетровск. Умер от болезни 21.12.1944 г. (КСУД, т.2, с.166)

КОТОВИЧ Лина Семеновна, 1926 г. Урож.: г.Днепропетровск. Погибла во время оккупации. (КСУД, т.2, с.166)

КОФМАН Семен Евсеевич. Урож.: г.Днепропетровск. Расстрелян фашистами в 1942 г. во время оккупации. (КСУД, т.2, с.167)

КОШЕВАЦКИЙ Марк Иосифович, 1896 г. Урож.: г.Брусилово, Киевская губ. Парикмахер. Расстрелян фашистами 14.10.1941 г. в Ботаническом саду, г.Днепропетровск. (КСУД, т.2, с.167)

КОШЕВАЦКИЙ Матвей (Марк) Иосифович, 1894 г. Урож.: г.Брусилово, Житомирская обл. Призв.: 1941 г. Был в плену. 10.1941 г. бежал из плена в г.Днепропетровск к родным, где вместе с ними был 13.10.1941 г. расстрелян в Ботаническом саду. (КСУД, т.2, с.167)

КРАВЕЦ Иосиф Исаакович, 1899 г. Урож.: г.Днепропетровск. Умер от болезни 20.05.1942 г. (КСУД, т.2, с.168)

КРАВЦОВ Лев, 1898 г. Урож.: г.Днепропетровск. Мясник. Расстрелян фашистами 10.1941 г. (АСЕВИВД, с.15)

КРАВЦОВА Ася Львовна, 1924 г. Урож.: г.Днепропетровск. Учащаяся. Расстреляна фашистами в 1943 г. (АСЕВИВД, с.15)

КРАВЦОВА Ирина Львовна, 1935 г. Урож.: г.Днепропетровск. Расстреляна фашистами в 1943 г. во время оккупации. (АСЕВИВД, с.15)

КРАВЦОВА Сева, 1890 г. Урож.: г.Днепропетровск. Домохозяйка. Расстреляна фашистами в 1942 г. во время оккупации. (АСЕВИВД, с.15)

КРАЙЦБЕРГ Нина Михайловна, 1944 г. Урож.: г.Днепропетровск. Умерла от болезни 12.03.1944 г. (КСУД, т.2, с.169)

КРАСОВСКИЙ Давид Иосифович, 1909 г. Урож.: г.Днепропетровск. Расстрелян фашистами в 1941 г. (КСУД, т.2, с.170)

КРАУТ Нелля Израилевна, 1901 г. Урож.: г.Днепропетровск. Умерла от болезни 05.05.1944 г. (КСУД, т.2, с.170)

КРЕСС Аркадий. До войны проживал в г.Днепропетровск. Участник антифашистской группы. Вместе с женой прятал военнопленных советских солдат. Расстрелян в гестапо в 1943 г. (КСУД, т.3, с.58)

КРИПКИЙ Яков Григорьевич, 1897 г. Урож.: г.Днепропетровск. Рабочий. Умер от истощения 08.01.1944 г. (КСУД, т.2, с.172)

КРОПИВА Актор Танхович, 1884 г. Урож.: г.Днепропетровск. Расстрелян фашистами 15.11.1941 г. (КСУД, т.2, с.172)

КРОПИВА Катерина Шлемовна, 1886 г. Урож.: г.Днепропетровск. Расстрелян фашистами 15.11.1941 г. (КСУД, т.2, с.172)

КРЫЖЕВСКАЯ Елизавета Исааковна, 1890 г. Урож.: г.Днепропетровск. Расстреляна фашистами в 1941 г. в подвале военкомата по ул.Философской, г.Днепропетровск.

КРЫЖЕВСКАЯ Ирина Абрамовна, 1924 г. Урож.: г.Днепропетровск. Расстреляна фашистами в 1941 г. в подвале военкомата по ул.Философской, г.Днепропетровск.

КРЫЖЕВСКИЙ Абрам, 1888 г. Урож.: Украина. До войны проживал в г.Днепропетровск. Расстрелян фашистами в 1941 г. в подвале военкомата по ул.Философской, г.Днепропетровск.

КРЮЧКОВ Залман Ионтелевич, 1890 г. Расстрелян фашистами в 1941 г. (КСУД, т.2, с.173)

КУНЧЕНЯ Михаил. Урож.: г.Днепропетровск. Расстрелян фашистами в 1942 г. (КСУД, т.2, с.177)

КУПЕРШМИДТ Исай Яковлевич, 1895 г. Урож.: г.Днепропетровск. Умер от болезни 15.01.1945 г. (КСУД, т.2, с.177)

КУРЛЯНСКИЙ Типхус Аншельевич, 1846 г. Урож.: г.Днепропетровск. Расстрелян фашистами 13.10.1941 г. в Ботаническом саду, г.Днепропетровск. (КСУД, т.2, с.178)

КУТМАН А.П., 1923 г. До войны проживал(а) в г.Днепропетровск. Умер(ла) от болезни 18.05.1942 г. (КСУД, т.3, с.59)

КУШКА Эйдя Бениаминовна, 1886 г. Урож.: г.Днепропетровск. Умерла от болезни 19.01.1945 г. (КСУД, т.2, с.179)

КУШНИР Наум Соломонович, 1926 г. Урож.: г.Днепропетровск. Погиб в 1941 г. (КСУД, т.2, с.179)

КУШНИР Яков Моисеевич, 1910 г. Урож.: г.Днепропетровск. Бухгалтер. Умер от болезни 04.10.1944 г. (КСУД, т.2, с.179)

КУШНИРОВ Георгий, 1940 г. Урож.: г.Днепропетровск. Умер от болезни 13.07.1942 г. (КСУД, т.2, с.179)

Л

ЛАГАШ Ефим Маркович, 1882 г. Урож.: г.Днепропетровск. Умер от болезни 21.02.1944 г. (КСУД, т.2, с.180)

ЛАНГЕР Ева Давыдовна, 1939 г. Урож.: г.Днепропетровск. Погибла во время оккупации. (КСУД, т.2, с.181)

ЛАНГЕР Изя Давыдович, 1929 г. Урож.: г.Днепропетровск. Умер от болезни в 1941 (1942) г. (КСУД, т.2, с.181)

ЛАНГЕР Маня, 1880 г. Урож.: г.Днепропетровск. Погибла во время оккупации в 1941 (1942) г. (КСУД, т.2, с.181)

ЛАНГЕР Марина Давыдовна, 1937 г. Урож.: г.Днепропетровск. Погибла во

время оккупации в 1941 (1942) г. (КСУД, т.2, с.181)

ЛАНГЕР Роза Яковлевна. Урож.: г.Днепропетровск. Экспедитор хлебозавода. Погибла в 1941 (1942) г. (КСУД, т.2, с.181)

ЛАНГИЛЕР Леон Иванович, 1901 г. До войны проживал в г.Днепропетровск. Расстрелян в 1941 г. (КСУД, т.3, с.59)

ЛАНДСМАН Лилия Беньяминовна, 1930 г. Урож.: г.Днепропетровск. Ученица. Расстреляна фашистами 10.1941 г. в Ботаническом саду, г.Днепропетровск. (КСУД, т.2, с.181)

ЛАХ Белли Сабельевич, 1895 г. Урож.: г.Днепропетровск. Умер во время оккупации. (КСУД, т.2, с.182)

ЛЕБЕДЕВА Циля Павловна, 1898 г. Урож.: г.Днепропетровск. Расстрелян фашистами 13.10.1941 г. в Ботаническом саду, г.Днепропетровск. (КСУД, т.2, с.182)

ЛЕВИКОВА (ЭЙДЛИНА) Сарра Эйхелевна, 1878 г. Урож.: г.Чаусы, Беларусь. Расстреляна фашистами 09.1941 г. в г.Днепропетровск. (АСЕВИВД, с.46; КСУД, т.2, с.185)

ЛЕВИН Бенцион, 1887 г. Расстрелян фашистами в 1942 г. в Ботаническом саду, г.Днепропетровск. (КСУД, т.2, с.183)

ЛЕВИН Лейвик Шлёмович, 1898 г. Урож.: г.Днепропетровск. Кузнец. Расстрелян фашистами 15.11.1941 г. (КСУД, т.2, с.183)

ЛЕВИН Семен Леонтьевич, 1914 г. Урож.: г.Днепропетровск. Кузнец. Расстрелян фашистами 15.11.1942 г. (КСУД, т.2, с.183)

ЛЕВИН Семен Львович, 1914 г. Урож.: г.Днепропетровск. Расстрелян фашистами 05.09.1943 г. (КСУД, т.2, с.183)

ЛЕВИН Соломон Шевелевич, 1905 г. До войны проживал в г.Днепропетровск. Расстрелян фашистами 10.1941 г. в Ботаническом саду, г.Днепропетровск.

ЛЕВИНА Вера Моисеевна, 1905 г. Урож.: с.Браилы, Гомельская обл., Беларусь. До войны проживала в г.Днепропетровск. Расстреляна фашистами 13.10.1941 г. в Ботаническом саду, г.Днепропетровск. (АСЕВИВД, с.15)

ЛЕВИНА Мася Исааковна, 1880 г. Урож.: г.Днепропетровск. Домохозяйка. Погибла во время бомбежки фашистской авиацией в 1942 г. в Волгоградской обл., Россия. (КСУД, т.2, с.183)

ЛЕВИНА Татьяна, 1892 г. Урож.: г.Днепропетровск. Расстреляна фашистами в 1942 г. в Ботаническом саду, г.Днепропетровск. (КСУД, т.2, с.183)

ЛЕВИНА Туба Мироновна, 1896 г. Урож.: г.Днепропетровск. Домохозяйка. Расстреляна фашистами 15.11.1941 г. (КСУД, т.2, с.184)

ЛЕВИНА Фейга Гершевна, 1892 г. Урож.: г.Днепропетровск. Умерла от ран 11.07.1941 г. (КСУД, т.2, с.184)

ЛЕВИНСОН Лев Абрамович, 1908 г. Урож.: г.Днепропетровск. Погиб во время оккупации. (КСУД, т.2, с.184)

ЛЕВИНСОН Рахиль, 1895 г. Урож.: г.Днепропетровск. Домохозяйка. Расстреляна фашистами 10.1941 г. в Ботаническом саду, г.Днепропетровск. (КСУД, т.2, с.184)

ЛЕВИНШТЕЙН Д.И. Урож.: г.Днепропетровск. Погиб во время бомбежки. (КСУД, т.2, с.184)

ЛЕДНЯНСКАЯ Мария Моисеевна, 1884 г. Погибла 14.05.1942 г. от разрыва бомбы в г.Днепропетровск. (КСУД, т.2, с.187)

ЛЕЙБИНА Эльвира, 1937 г. Урож.: г.Днепропетровск. Умерла от болезни 19.07.1941 г. (КСУД, т.2, с.185)

ЛЕЙБМАН Ханна Зямовна, 1895 г. Урож.: г.Днепропетровск. Расстреляна в 1941 г. в г.Днепропетровск. (КСУД, т.3, с.60)

ЛЕЙБОВИЧ Борис Львович, 1897 г. Урож.: г.Днепропетровск. Умер от болезни 20.03.1945 г. (КСУД, т.2, с.185)

ЛЕЙВИКОВ Вульф Бенционович, 1880 г. Урож.: г.Чаусы, Беларусь. Расстрелян фашистами 09.1941 г. (КСУД, т.2, с.185)

ЛЕЙГМАН Иосиф Михайлович, 1905 г. Урож.: г.Днепропетровск. Рабочий. Расстрелян фашистами 10.12.1942 г. (КСУД, т.2, с.185)

ЛЕЙКИН Евгений Захарович, 1936 г. Урож.: г.Днепропетровск. Расстрелян фашистами 13.10.1941 г. в Ботаническом саду, г.Днепропетровск. (КСУД, т.2, с.185)

ЛЕЙКИН Лев Лазаревич, 1902 г. Урож.: г.Днепропетровск. Погиб во время оккупации. (КСУД, т.2, с.185)

ЛЕЙКИНА Бешева Исааковна, 1868 (1871) г. Урож.: г.Днепропетровск. Расстреляна фашистами 13.10.1941 г. в Ботаническом саду, г.Днепропетровск. (КСУД, т.2, с.185)

ЛЕЙКИНА Нинель Захаровна, 1923 г. Урож.: г.Днепропетровск. Расстреляна фашистами 13.10.1941 г. в Ботаническом саду, г.Днепропетровск. (КСУД, т.2, с.185)

ЛЕЙКИНА Ольга Владимировна, 1911 г. Урож.: г.Днепропетровск. Расстреляна фашистами 13.10.1941 г. в Ботаническом саду, г.Днепропетровск. (КСУД, т.2, с.185)

ЛЕЙТМАН Иосиф Михайлович, 1905 г. Урож.: г.Днепропетровск. Рабочий. Расстрелян фашистами 10.12.1942 г. в г.Днепропетровск. (КСУД, т.2, с.185)

ЛЕМБЕРСКАЯ Сарра Давыдовна, 1926 г. Урож.: г.Богуслав, Киевская обл. До войны проживала в г.Днепропетровск. Расстреляна фашистами в 1942 г. в г.Черкесск, Ставропольский край, Россия.

ЛЕМБЕРСКИЙ Леонид Давыдович, 1929 г. Урож.: г.Днепропетровск. Расстрелян фашистами в 1942 г. в г.Черкесск, Ставропольский край, Россия.

ЛЕНГЕР Изя Давыдович, 1929 г. Урож.: г.Днепропетровск. Погиб во время оккупации в 1941 (1942) г. (КСУД, т.2, с.185)

ЛЕШИНСКАЯ (ЛЕЩИНСКАЯ) Екатерина, 1935 г. Урож.: г.Днепропетровск. Расстреляна фашистами 08.1942 г. (КСУД, т.2, с.186)

ЛЕЩИНЕР Ида Ароновна, 1899 г. Урож.: г.Днепропетровск. Расстреляна фашистами в 1943 г. (КСУД, т.2, с.186)

ЛЕЩИНИНА Анастасия Моисеевна, 1902 г. Урож.: г.Днепропетровск. Умерла от болезни 19.03.1943 г. (КСУД, т.2, с.186)

ЛЕЩИНСКАЯ Татьяна, 1935 г. Урож.: г.Днепропетровск. Расстреляна фашистами в 1942 г. (КСУД, т.2, с.186)

ЛИБЕРМАН Ицик Срульевич, 1873 г. Урож.: г.Днепропетровск. Погиб от осколочного ранения 22.08.1941 г. (КСУД, т.2, с.190)

ЛИВИНЕЦ (ЛИВИШИЦ) Зинаида И., 1886 г. Урож.: г.Днепропетровск. Умерла от болезни 25.09.1943 г. (КСУД, т.2, с.187)

ЛИВИЦ (ЛИВШИЦ) Рива, 1921 г. Урож.: г.Днепропетровск. Погибла в ноябре 1942 г. (КСУД, т.2, с.190)

ЛИВШИЦ Абрам Ильич, 1938 г. Урож.: г.Днепропетровск. Расстрелян фашистами в 1941 г. (КСУД, т.2, с.190)

ЛИВШИЦ Борис, 1943 г. Урож.: г.Днепропетровск. Умер от болезни 31.05.1944 г. (КСУД, т.2, с.190)

ЛИВШИЦ Либа, 1886 г. Расстреляна фашистами в Могилевской обл., Беларусь. (КСУД, т.2, с.190)

ЛИВШИЦ Мария. Урож.: г.Днепропетровск. Расстреляна фашистами 10.1941 г. в Ботаническом саду, г.Днепропетровск. (КСУД, т.2, с.190)

ЛИВШИЦ Онуфрий Моисеевич, 1863 г. Урож.: г.Днепропетровск. Погиб во время оккупации. (КСУД, т.2, с.191)

ЛИВШИЦ Ошер Мовшович, 1859 г. Урож.: г.Днепропетровск. Погиб 12.1941 г. от голода в г.Днепропетровск.

ЛИВШИЦ Эстер Мовшовна с дочкой Соней. До войны проживала в г.Днепропетровск. Расстреляны фашистами 10.1941 г. в Ботаническом саду, г.Днепропетровск.

ЛИВШИЦ Эсфирь, 1890 г. Урож.: г.Днепропетровск. Расстреляна фашистами в 1941 г. в г.Днепропетровск. (КСУД, т.2, с.190)

ЛИВШИЦ Яков Гилиалович, 1905 г. Урож.: г.Днепропетровск. Погиб в 1941 г. в г.Киев. (КСУД, т.2, с.191)

ЛИМИН Этя Лайзеровна, 1918 г. Урож.: г.Днепропетровск. Умерла от ран в 1941 г. (КСУД, т.2, с.191)

ЛИНГЕР Любовь, 1944 г. Урож.: г.Днепропетровск. Умерла от болезни 19.04.1945 г. (КСУД, т.2, с.191)

ЛИНКЕР Роня Шаевна, 1878 г. Урож.: г.Днепропетровск. Умерла в поезде во время эвакуации в 1942 г. (АСЕВИВД, с.16)

ЛИПМАН Владимир, 1939 г. Урож.: г.Днепропетровск. Погиб 12.08.1944 г. (КСУД, т.2, с.191)

ЛИПОВЕЦКИЙ, 1925 г. Урож.: с.Терновка, Криворожский р-н. Расстрелян 13.10.1941 г. в Ботаническом саду, г.Днепропетровск. (КСУД, т.3, с.60)

ЛИСТЕНГАРДТ Борис Тодлович, 1924 г. Урож.: г.Торговицы, Кирово-

градская обл. Расстрелян фашистами в 1942 г. (КСУД, т.2, с.188)

ЛИСТЕНГАРДТ Ицик Тодлович, 1929 г. Урож.: г.Торговицы, Кировоградская обл. Расстрелян фашистами в 1942 г. у г.Торговицы, Кировоградская обл. (КСУД, т.2, с.188)

ЛИСТЕНГАРДТ Лиза Тодловна, 1934 г. Урож.: г.Торговицы, Кировоградская обл. Расстрелян фашистами в 1942 г. у г.Торговицы, Кировоградская обл. (КСУД, т.2, с.188)

ЛИСТЕНГАРДТ Раиса Тодловна, 1932 г. Урож.: г.Торговицы, Кировоградская обл. Расстрелян фашистами в 1942 г. у г.Торговицы, Кировоградская обл. (КСУД, т.2, с.188)

ЛИТИЧЕВСКИЙ Израиль Ицкович, 1880 г. Урож.: г.Днепропетровск. Умер от болезни 21.07.1943 г. (КСУД, т.2, с.189)

ЛИФШИЦ Арон, 1881 г. Урож.: Беларусь. Расстрелян фашистами в 1941 г. в Ботаническом саду, г.Днепропетровск. (КСУД, т.2, с.190)

ЛОГАШ Ефим Маркович, 1882 г. Урож.: г.Днепропетровск. Умер от болезни 21.02.1944 г. (КСУД, т.2, с.193)

ЛОКНИЦКИЙ Мирон Рувимович, 1897 г. Умер от болезни 24.08.1944 г. (КСУД, т.2, с.193)

ЛЬВОВИЧ Михаил Борисович, 1866 г. Урож.: г.Днепропетровск. Погиб во время оккупации. (КСУД, т.2, с.197)

ЛЬВОВИЧ Михаил Михайлович, 1891 г. Урож.: г.Днепропетровск. Погиб во время оккупации. (КСУД, т.2, с.197)

ЛЮБАНСКАЯ Анна Семеновна, 1895 г. Урож.: г.Днепропетровск. Умерла от болезни 26.09.1942 г. (КСУД, т.2, с.196)

ЛЮБКИН Моисей Давыдович, 1930 г. Урож.: г.Днепропетровск. Ученик. Расстрелян фашистами в 1942 г. в г.Злинка, Брянская обл., Россия. (КСУД, т.2, с.196)

ЛЮБКИН Яков Давыдович, 1932 г. Урож.: г.Днепропетровск. Учащийся. Расстрелян фашистами в 1942 г. в г.Злинка, Брянская обл., Россия. (КСУД, т.2, с.196)

ЛЮБКИНА Липа Наумовна, 1896 г. Урож.: г.Днепропетровск. Портниха. Расстрелян фашистами в 1942 г. в г.Злинка, Брянская обл., Россия. (КСУД, т.2, с.196)

ЛЮБКИНА Мира Давыдовна, 1932 г. Урож.: г.Днепропетровск. Расстрелян фашистами в 1942 г. в г.Злинка, Брянская обл., Россия. (КСУД, т.2, с.196)

М

МАГАЗИНЕР Гаврил Якимович, 1870 г. Урож.: г.Днепропетровск. Пенсионер. Расстрелян фашистами 22.04.1943 г. (КСУД, т.2, с.198)

МАГИТ Яков, 1926 г. Урож.: г.Днепропетровск. Учащийся. Расстрелян фашистами 10.1941 г. (КСУД, т.2, с.198)

МАЗИН Ефим Самойлович. Урож.: г.Днепропетровск. Расстрелян фашистами во время оккупации. (КСУД, т.2, с.198)

МАЗОВ Вениамин Давыдович. Урож.: г.Днепропетровск. Погиб в 1942 г. (КСУД, т.2, с.199)

МАКАРОВА Софья Лазаревна, 1877 г. Урож.: г.Днепропетровск. Домохозяйка. Погибла во время оккупации. (КСУД, т.3, с.63)

МАЛЬТУС Елена, 1925 г. Урож.: г.Днепропетровск. Расстреляна фашистами 10.1941 г. (КСУД, т.2, с.202)

МАНАСЕВИЧ Ева Иделевна, 1928 г. Урож.: г.Каменец-Подольский, Хмельницкая обл. Расстреляна фашистами в 1941 г. (КСУД, т.2, с.203)

МАНАСЕВИЧ Ейтя Абрамовна, 1891 г. Урож.: г.Каменец-Подольский, Хмельницкая обл. Расстреляна фашистами в 1941 г. (КСУД, т.2, с.203)

МАНАСЕВИЧ Ейтя Иделевна, 1922 г. Урож.: г.Каменец-Подольский, Хмельницкая обл. Расстреляна фашистами в 1941 г. (КСУД, т.2, с.203)

МАНАСЕВИЧ Идель Абрамович, 1891 г. Урож.: г.Каменец-Подольский, Хмельницкая обл. Расстрелян фашистами в 1941 г. (КСУД, т.2, с.203)

МАНАСЕВИЧ Роза Иделевна, 1925 г. Урож.: г.Каменец-Подольский, Хмельницкая обл. Расстреляна фашистами в 1941 г. (КСУД, т.2, с.203)

МАНЕВИЧ Мария Марковна, 1879 г. Урож.: г.Днепропетровск. Умерла от болезни 01.03.1945 г. (КСУД, т.2, с.203)

МАРГОЛЕР Мере-Хана, 1885 г. Урож.: г.Днепропетровск. Погибла во время оккупации в 1942 г. (КСУД, т.2, с.203)

МАРГОЛИН Абрам, 1891 (1889) г. Урож.: г.Днепропетровск. Умер в 1942 г. (КСУД, т.2, с.203)

МАРГОЛИНА Мария, 1895 г. Урож.: г.Днепропетровск. Расстреляна фашистами в 1942 г. (КСУД, т.2, с.204)

МАРКМАН София, 1938 г. Урож.: г.Днепропетровск. Умерла от болезни 18.01.1945 г. (КСУД, т.2, с.204)

МАРОН, 1878 г. До войны проживал(а) в г.Днепропетровск. Расстрелян(а) в 1941 г. в г.Днепропетровск. (КСУД, т.3, с.64)

МАРЬЯСИНА Софья Ильинична, 1895 г. Урож.: Беларусь. До войны проживала в г.Днепропетровск. Портниха. Расстреляна фашистами 13.10.1941 г. в Ботаническом саду, г.Днепропетровск.

МАТВИЙЧЕНКО Арсений Моисеевич, 1898 г. Урож.: г.Днепропетровск. Умер от болезни 22.12.1941 г. (КСУД, т.2, с.207)

МЕДВЕДКОВСКИЙ Исаак Борисович. Урож.: г.Днепропетровск. Умер во время эвакуации. (КСУД, т.2, с.211)

МЕЕРСОН, 1895 г. Урож.: г.Днепропетровск. Расстрелян фашистами в 1941 г. в Ботаническом саду, г.Днепропетровск. (КСУД, т.2, с.208)

МЕЕРСОН, 1895 г. Урож.: г.Днепропетровск. Расстреляна фашистами во время эвакуации в 1942 г. в Краснодарском крае, Россия. (КСУД, т.2, с.208)

МЕЕРСОН, 1896 г. Урож.: г.Днепропетровск. Расстреляна фашистами 10.1941 г. в Ботаническом саду, г.Днепропетровск. (КСУД, т.2, с.208)

МЕЕРСОН, 1923 г. Урож.: г.Днепропетровск. Расстреляна фашистами 10.1941 г. в Ботаническом саду, г.Днепропетровск. (КСУД, т.2, с.208)

МЕЕРСОН, 1924 г. Урож.: г.Днепропетровск. Расстреляна фашистами 10.1941 г. в Ботаническом саду, г.Днепропетровск. (КСУД, т.2, с.208)

МЕЕРСОН, 1927 г. Урож.: г.Днепропетровск. Расстрелян фашистами в 1942 г. (КСУД, т.2, с.208)

МЕЕРСОН Анна, 1926 г. Урож.: г.Днепропетровск. Расстреляна фашистами в 1942 г. (КСУД, т.2, с.208)

МЕЖЕРОВСКИЙ Ефим Иосифович. Урож.: г.Днепропетровск. Расстрелян фашистами во время оккупации. (КСУД, т.2, с.209)

МЕЖМА София Иосифовна, 1883 г. Умерла от болезни 17.05.1942 г. (КСУД, т.2, с.209)

МЕЙСТРОВ Михаил Яковлевич, 1939 г. Урож.: г.Днепропетровск. Расстрелян фашистами 09.1941 г. в г.Днепропетровск. (КСУД, т.2, с.209)

МЕЛЬНИКОВ Наум Маркович, 1898 г. Расстрелян фашистами во время оккупации в 1942 г. (КСУД, т.2, с.210)

МЕНХЕЛЬ Борис, 1890 г. Урож.: г.Днепропетровск. Мясник. Расстрелян фашистами в г.Запорожье в 1941 г. (КСУД, т.2, с.210)

МИКСКИЙ Виктор Соломонович, 1886 г. Урож.: г.Днепропетровск. Рабочий. Умер от болезни 08.01.1945 г. (КСУД, т.2, с.215)

МИЛИТИЦКАЯ Нехама Менделевна, 1874 г. Урож.: г.Стародуб, Гомельская обл., Беларусь. До войны проживал в г.Днепропетровск. Расстреляна фашистами в 1941 г. в Беларуси. (КСУД, т.2, с.212)

МИЛИТИЦКИЙ Мендель, 1874 г. Урож.: г.Стародуб, Гомельская обл., Беларусь. Расстрелян фашистами в 1941 г. в г.Стародуб, Беларусь. (КСУД, т.2, с.212)

МИЛЛЕР Инна Абрамовна, 1940 г. Расстреляна фашистами 13.10.1941 г. в Ботаническом саду, г.Днепропетровск. (КСУД, т.2, с.215)

МИЛЛЕР Яков Моисеевич, 1901 г. Урож.: г.Днепропетровск. Расстрелян фашистами 10.1941 г. в Ботаническом саду, г.Днепропетровск. (КСУД, т.2, с.215)

МИЛЛЮ Сегаль. Эвакуированный из Закарпатской обл. Санитар, член подпольной антифашистской группы

Днепропетровской обл. больницы им.Мечникова. Расстрелян в гестапо в 1943 г. в г.Днепропетровск. (КСУД, т.3, с.67)

МИЛОВ Ханан Михайлович, 1921 г. Умер от болезней 23.02.1943 г. (КСУД, т.2, с.212)

МИНДИЧ Рахуль Гершович, 1906 г. Урож.: г.Днепропетровск. Погиб в 1943 г. (КСУД, т.2, с.215)

МИНУХИН Лев Борисович, 1863 г. Урож.: г.Днепропетровск. Расстрелян фашистами 13.10.1941 г. (КСУД, т.2, с.216)

МИНУХИН Михаил Львович, 1891 г. Урож.: г.Днепропетровск. Расстрелян фашистами 14.10.1941 г. (КСУД, т.2, с.216)

МИНЦЕХОВСКАЯ Тамара, 1944 г. Урож.: г.Днепропетровск. Умерла от болезни 15.12.1944 г. (КСУД, т.2, с.216)

МИРМОВИЧ Борис Маркович, 1941 г. Урож.: г.Днепропетровск. Расстрелян фашистами 10.1941 г. в г.Макеевка, Донецкая обл. (КСУД, т.2, с.212)

МИРСКАЯ Фаня Михайловна, 1923 г. До войны проживала в г.Днепропетровск. Расстреляна в 1942 г. в г.Днепропетровск. (КСУД, т.3, с.66)

МИСОЧКА Мария Марковна, 1913 г. Урож.: г.Днепропетровск. Умерла от ран 20.09.1943 г. (КСУД, т.2, с.213)

МИТЕЛЬМАН Михаил Липович, 1907 г. Урож.: г.Пинск, Беларусь. 3 сап. б-н 610сп 203сд. В 1942 г. был ранен, находился в м/с пос.Людное. Был убит вместе со всеми ранеными и медперсоналом фашистами, захватившими этот медсанбат. (АСЕВИВД, с.19)

МИТЧЕНКО Серафима, 1922 г. Урож.: г.Днепропетровск. Расстреляна фашистами 29.10.1941 г. (КСУД, т.2, с.217)

МИХАЙЛЕВИЧ Мария Исааковна, 1853 г. Урож.: г.Днепропетровск. Умерла от ран во время оккупации в 1941 г. (КСУД, т.2, с.213)

МИХАЙЛЕНКО Элеонора Демидовна, 1931 г. Урож.: г.Днепропетровск. Расстрелян фашистами 10.1941 г. в Ботаническом саду, г.Днепропетровск.

МИХАЙЛОВСКИЙ, 1890 г. Урож.: г.Днепропетровск. Расстрелян фашистами 13.10.1941 г. в Ботаническом саду, г.Днепропетровск. (КСУД, т.2, с.214)

МОИСЕЕВА Гейза Белиховна. Урож.: г.Днепропетровск. Умерла от болезни во время оккупации. (КСУД, т.2, с.218)

МОЛОЧНИКОВ Вениамин Львович, 1911 г. Урож.: г.Днепропетровск. Погиб от болезни 15.04.1945 г. (КСУД, т.2, с.218)

МОМОВСКИЙ Самуил Львович, 1927 г. Урож.: г.Днепропетровск. Погиб 20.07.1943 г. (КСУД, т.2, с.218)

МОРОЗОВА Фира, 1902 (1904) г. Урож.: г.Днепропетровск. Расстреляна в гестапо в 1941 г. (КСУД, т.2, с.220)

МОШЕВИЧ Моисей. Урож.: г.Днепропетровск. Погиб во время оккупации. (КСУД, т.2, с.222)

МУШКИН Борис Львович, 1928 г. Урож.: г.Днепропетровск. Погиб в 1942 г. (КСУД, т.2, с.222)

МЯУС Сарра Янкелевна, 1916 г. Урож.: г.Геленджик, Краснодарский край, Россия. Уничтожена фашистами в «душегубке» в 1942 г. в г.Геленджик, Краснодарский край, Россия. (КСУД, т.2, с.222)

МЯУС Яков Васильевич, 1938 г. Урож.: г.Геленджик, Краснодарский край, Россия. Уничтожен фашистами в «душегубке» в 1942 г. в г.Геленджик, Краснодарский край. (КСУД, т.2, с.223)

Н

НАЙДИС И.И. До войны проживал в г.Днепропетровск. Погиб во время оккупации. (КСУД, т.2, с.223)

НАЙДУСЬ Илья Борисович, 1891 г. Погиб во время оккупации. (КСУД, т.2, с.223)

НАЙМАРК Беньямин Янкелевич. Урож.: г.Днепропетровск. Расстрелян фашистами в 1942 г. (КСУД, т.2, с.224)

НАЙТУС Циля, 1882 г. Урож.: г.Днепропетровск. Умерла от болезни 16.01.1942 г. (КСУД, т.2, с.224)

НАХАМКИН (НИХАМКИН) Григорий Давидович, 1880 г. До войны проживал в г.Днепропетровск. Расстрелян фашистами в 1941 г. в г.Никополь, Днепропетровская обл. (КСУД, т.2, с.225)

НАХАМКИНА Лиля Григорьевна, 1914 г. Урож.: г.Никополь, Днепропетровская обл. До войны проживала в г.Днепропетровск. Расстреляна фашистами в 1941 г. (КСУД, т.2, с.231)

НАХАМКИНА Сима, 1888 г. Урож.: г.Никополь, Днепропетровская обл. До войны проживала в г.Днепропетровск. Расстреляна фашистами в 1941 г. (КСУД, т.2, с.231)

НЕБУТОВСКИЙ Михаил Иосифович. Урож.: г.Днепропетровск. Погиб 25.09.1941 г. (КСУД, т.2, с.225)

НЕЙБЕРГЕР Антонина, 1941 г. Урож.: г.Днепропетровск. Умерла от болезни в 1943 г. (КСУД, т.2, с.226)

НЕЙМАР Галина Ефимовна, 1912 г. Урож.: г.Днепропетровск. Швея, работница швейной ф-ки. Погибла 10.1941 г. (КСУД, т.2, с.226)

НЕМИРОВСКАЯ Ида Ангелевна, 1916 г. Урож.: г.Днепропетровск. Кассир. Расстреляна фашистами 03.1941 г. (КСУД, т.2, с.227)

НЕМИРОВСКАЯ Малка Цейховна. Урож.: г.Днепропетровск. Расстреля-

на фашистами 03.1942 г. (КСУД, т.2, с.227)

НЕМИРОВСКАЯ Фаня Ароновна, 1916 г. Урож.: г.Днепропетровск. Погибла во время оккупации. (КСУД, т.3, с.69)

НЕМИРОВСКИЙ Ангель (Янгель) Цукович. Урож.: г.Днепропетровск. Расстрелян фашистами 20.0.1941 г. (КСУД, т.2, с.227)

НЕМИРОВСКИЙ Ефим Тевиавович, 1937 г. Урож.: г.Днепропетровск. Погиб во время оккупации. (КСУД, т.2, с.227)

НЕМИРОВСКИЙ Исаак Абрамович, 1869 г. Урож.: г.Днепропетровск. Умер от болезни 12.03.1942 г. (КСУД, т.2, с.227)

НЕМКОВСКАЯ Элона (Илона) Файвелевна, 1884 г. Урож.: г.Днепропетровск. Умерла от болезни 25.07.1941 г. (КСУД, т.2, с.227)

НЕМЦОВ Арон Юдович, 1891 г. Урож.: г.Днепропетровск. Погиб во время оккупации. (КСУД, т.2, с.229)

НЕМЦОВ Павел Шмулевич, 1896 г. Урож.: г.Днепропетровск. Погиб во время оккупации. (КСУД, т.2, с.229)

НЕМЦОВ Юда Аронович, 1929 г. Урож.: г.Днепропетровск. Погиб во время оккупации. (КСУД, т.2, с.229)

НЕМЦОВА Полина Шмалевна (Шмульевна), 1896 г. До войны проживала в г.Днепропетровск. Расстреляна в 1941 г. (КСУД, т.3, с.69)

НЕПОМНЯЩИЙ Яков Захарович, 1872 г. Урож.: Полтавская обл. До войны проживал в г.Днепропетровск. Кузнец. Закопан живым фашистами 10.1941 г. в г.Днепропетровск. (КСУД, т.2, с.227)

НИКОНЕНКО (НИКЕЕНКО) Елена Абрамовна, 1902 г. Урож.: г.Днепропетровск. Умерла от болезни 02.02.1944 г. (КСУД, т.2, с.229)

НИСС Израиль Михайлович, 1915 г. Работник автоприцепного завода, г.Днепропетровск. Умер от болезни 10.10.1944 г. (КСУД, т.2, с.229)

НОВИЦКИЙ Виктор Григорьевич, 1941 г. Урож.: г.Днепропетровск. Расстрелян фашистами 25.09.1943 г. (КСУД, т.2, с.232)

НУЗ В., 1941 г. Урож.: г.Днепропетровск. Погиб(ла) во время оккупации. (КСУД, т.2, с.233)

НУЗ В.Е., 1913 г. Урож.: г.Днепропетровск. Погибла во время оккупации. (КСУД, т.2, с.233)

НУЗ Люся, 1938 г. Урож.: г.Днепропетровск. Погибла во время оккупации. (КСУД, т.2, с.233)

НУЗ Фима, 1936 г. Урож.: г.Днепропетровск. Погиб во время оккупации. (КСУД, т.2, с.233)

О

ОБЕРФЕЛЬД Эсфирь Исааковна, 1895 г. Урож.: г.Днепропетровск. Умерла от болезни в 1944 г. (КСУД, т.2, с.234)

ОДНОПОЗОВА Анна, 1926 г. Урож.: г.Днепропетровск. Учащаяся. Расстреляна фашистами в 1941 г. (КСУД, т.2, с.235)

ОДНОПОЗОВА Роза, 1903 г. Урож.: г.Днепропетровск. Расстреляна фашистами в 1941 г. (КСУД, т.2, с.235)

ОЛЬШТЕЙН Моисей Беркович, 1886 г. Эвакуированный из Бессарабии. Умер от болезни 28.07.1941 г. (КСУД, т.3, с.71)

ОРЛОВ Лев Абрамович, 1906 г. Урож.: г.Днепропетровск. Погиб во время оккупации. (КСУД, т.2, с.237)

ОРЛОВА Евгения Моисеевна, 1876 г. Урож.: г.Днепропетровск. Умерла от болезни 23.01.1942 г. (КСУД, т.2, с.238)

ОРЛОВА Хая Абрамовна, 1876 г. Урож.: г.Днепропетровск. Погибла во время оккупации. (КСУД, т.2, с.238)

ОРЛОВА Эля Абрамовна, 1913 г. Урож.: г.Днепропетровск. Погибла во время оккупации. (КСУД, т.2, с.238)

ОСРОВСКАЯ Александра Марковна, 1914 г. Урож.: г.Днепропетровск. Расстреляна фашистами в 1942 г. в Полтавской обл. (КСУД, т.2, с.239)

ОСТРОВСКАЯ Ева. Урож.: г.Днепропетровск. Погибла вместе с семьей во время оккупации. (КСУД, т.2, с.239)

ОСТРОВСКАЯ Лилия, 1944 г. Урож.: г.Днепропетровск. Умерла от болезни в 1944 г. (КСУД, т.2, с.239)

ОСТРОВСКИЙ Игорь, 1943 г. Урож.: г.Днепропетровск. Умер от болезни 03.05.1943 г. (КСУД, т.2, с.239)

П

ПАВЛОВ Абрам Павлович, 1886 г. Урож.: г.Днепропетровск. Погиб от ран 14.02.1943 г. (КСУД, т.2, с.241)

ПАЛКИН Изя Рафаилович, 1927 г. Погиб 11.08.1944 г. (КСУД, т.2, с.241)

ПАРНОПОЛЬСКАЯ Фаина Семеновна, 1911 г. Урож.: г.Днепропетровск. Умерла от болезни 30.03.1945 г. (КСУД, т.2, с.243)

ПАСЛАЦКАЯ Роза Борисовна, 1918 г. До войны проживала в г.Днепропетровск. Расстреляна в 1942 г. (КСУД, т.3, с.72)

ПАХОНОВСКИЙ Абрам Вольфович, 1940 г. До войны проживал в г.Днепропетровск. Погиб во время оккупации. (КСУД, т.3, с.72)

ПАШИНСКАЯ Лея Моисеевна, 1891 г. Урож.: г.Днепропетровск. Погибла во время массового расстрела 10.1941 г. (КСУД, т.2, с.244)

ПЕЙСАХОВИЧ Лея Лазаревна, 1867 г. Урож.: г.Днепропетровск. Погибла во время массового расстрела 14.10.1941 г. (КСУД, т.2, с.245)

ПЕНЯ Зиновий Николаевич, 1911 г. Урож.: г.Днепропетровск. погиб в 1943 г. (КСУД, т.2, с.245)

ПЕСИНА Феня, 1926 г. Урож.: г.Днепропетровск. Умерла от болезни 10.03.1945 г. (КСУД, т.2, с.247)

ПИГИТ Лидия, 1912 г. Урож.: г.Днепропетровск. Уничтожена фашистами во время оккупации в Краснодарском крае, Россия. (КСУД, т.2, с.249)

ПИГИТ Татьяна, 1891 г. Урож.: г.Днепропетровск. Уничтожена фашистами во время оккупации вместе с внуком в 1942 г. в Краснодарском крае, Россия. (КСУД, т.2, с.249)

ПИГИТ-БУРЧЕ Тамара, 1910 г. Урож.: г.Днепропетровск. Уничтожена фашистами во время оккупации в Краснодарском крае, Россия. (КСУД, т.2, с.250)

ПИГУЛЬ Герш Беркович, 1857 г. Урож.: г.Днепропетровск. Врач. Расстрелян в 1941 г. (КСУД, т.3, с.73)

ПИЗАНК Ольга Моисеевна. Урож.: г.Днепропетровск. Расстреляна фашистами во время оккупации. (КСУД, т.2, с.250)

ПИКИНЕР Семен Ильич, 1897 г. Урож.: г.Днепропетровск. Умер от болезни 27.12.1941 г. (КСУД, т.2, с.250)

ПОВОЛОЦКАЯ (ПОВОЛОВСКАЯ) Дора Борисовна, 1926 г. Продавщица. До войны проживала в г.Днепропетровск. Умерла от болезни 08.1941 г. (КСУД, т.3, с.74)

ПОВОЛОЦКАЯ Нелля, 1935 г. Урож.: г.Днепропетровск. Умерла от болезни 02.03.1944 г. (КСУД, т.2, с.252)

ПОЛЕПЕЛОВСКАЯ Галина, 1906 г. До войны проживала в г.Днепропетровск. Погибла во время оккупации. (КСУД, т.2, с.254)

ПОЛЕПЕЛОВСКАЯ Хая, 1876 г. До войны проживала в г.Днепропетровск. Погибла во время оккупации. (КСУД, т.2, с.254)

ПОЛЕПЕЛОВСКИЙ Моисей, 1873 (1837) г. До войны проживал в г.Днепропетровск. (КСУД, т.2, с.254)

ПОЛЕПЕЛОВСКИЙ Ханан, 1904 г. До войны проживал в г.Днепропетровск. Погиб во время оккупации. (КСУД, т.2, с.254)

ПОЛТОРАЦКИЙ К.А. Погиб в концлагере Бухенвальд (Германия). (КСУД, т.2, с.255)

ПОЛЯКМАН Авраам Лейзерович, 1884 г. Урож.: г.Гайсин, Винницкая обл. До войны проживал в г.Днепропетровск. Расстрелян фашистами в 1941 г. у г.Гайсин, Винницкая обл. (КСУД, т.2, с.255)

ПОЛЯКМАН Малка Сруль-Гершевна, 1890 г. Урож.: г.Гайсин, Винницкая обл. До войны проживала в г.Днепропетровск. Расстреляна фашистами в 1941 г. у г.Гайсин, Винницкая обл. (КСУД, т.2, с.255)

ПОЛЯКМАН Сима Аврамовна, 1926 г. Урож.: г.Гайсин, Винницкая обл. До войны проживала в г.Дне-

пропетровск. Расстреляна фашистами в 1941 г. у г.Гайсин, Винницкая обл. (КСУД, т.2, с.255)

ПОЛЯКОВ Лазарь Львович. До войны проживал в г.Днепропетровск. Погиб 31.12.1942 г. (КСУД, т.2, с.255)

ПОЛЯЦКИЙ Александр Григорьевич, 1928 г. Ученик. Расстрелян фашистами в 1942 г. во время эвакуации в г.Минеральные Воды, Россия. (КСУД, т.2, с.256)

ПОЛЯЦКИЙ Марк Григорьевич, 1937 г. Урож.: г.Днепропетровск. Расстрелян фашистами во время облавы в г.Минеральные Воды в 1942 г. Похоронен возле г.Минеральные Воды, Россия. (КСУД, т.2, с.256)

ПОНЯТОВСКИЙ Н.Я., 1907 г. До войны проживал в г.Днепропетровск. Умер от болезни 27.07.1943 г. (КСУД, т.3, с.74)

ПОНЯТОВСКИЙ Николай Павлович, 1902 г. До войны проживал в г.Днепропетровск. Расстрелян в 1941 г. (КСУД, т.3, с.74)

ПОПОХ Циля, 1901 г. Урож.: г.Днепропетровск. Расстреляна фашистами вместе с двумя детьми в 1941 г. (КСУД, т.2, с.258)

ПОРОЦКАЯ Геня (Евгения) Гершевна, 1906 г. Урож.: г.Днепропетровск (по др. данным: с.Софиевка, Днепропетровской обл.). Инвалид. Расстреляна фашистами 13.10.1941 г. в Ботаническом саду, г.Днепропетровск. (КСУД, т.2, с.258)

ПОЭГЛИТ (БЕГЛИТ) Лариса, 1943 г. Урож.: г.Днепропетровск. Умерла от болезни 17.02.1945 г. (КСУД, т.2, с.253)

ПРАСОВ Абрам Менделевич, 1903 г. Урож.: Беларусь. До войны проживал в г.Днепропетровск. Зав. магазином. Расстрелян фашистами 13.10.1941 г. в Ботаническом саду, г.Днепропетровск.

ПРАСОВ Давид Менделевич, 1901 г. Урож.: Беларусь. До войны проживал в г.Днепропетровск. Врач. Инвалид I гр. Расстрелян фашистами 13.10.1941 г. в Ботаническом саду, г.Днепропетровск.

ПРАСОВА Анна, 1906 г. Урож.: г.Днепропетровск. Домохозяйка. Расстреляна фашистами 13.10.1941 г. в Ботаническом саду, г.Днепропетровск.

ПРИМАЧЕНКО Абрам Самойлович, 1879 г. Урож.: г.Днепропетровск. Погиб во время оккупации в 1941 г. (КСУД, т.2, с.260)

ПРИЦКЕР Голда Семеновна, 1940 г. Урож.: г.Днепропетровск. Погибла в 1942 г. во время массового расстрела в Ставропольском крае, Россия. (КСУД, т.2, с.261)

ПРИЦКЕР Мойша Аронович, 1890 г. Урож.: Винницкая обл. Портной. Погиб в 1942 г. во время массового расстрела в Ставропольском крае, Россия. (КСУД, т.2, с.261)

ПРИЦКЕР Соня Михайловна, 1916 г. Урож.: Винницкая обл. Профсоюзный работник. Погибла в 1942 г. во время массового расстрела в Ставропольском крае, Россия. (КСУД, т.2, с.261)

ПРОДЕУС Прасковья Наумовна, 1871 г. Урож.: г.Днепропетровск. Умерла от болезни 29.04.1942 г. (КСУД, т.2, с.261)

ПРОСКУРОВСКАЯ Мария Наумовна, 1938 г. Урож.: г.Днепропетровск. Расстреляна фашистами 24.10.1941 г. (КСУД, т.2, с.262)

ПРОСКУРОВСКИЙ Яков Наумович, 1936 г. Урож.: г.Днепропетровск. Расстрелян фашистами 24.10.1941 г. (КСУД, т.2, с.262)

ПЯТИГОРСКАЯ Мария Леонтьевна, 1890 г. Урож.: Кировоградская обл. До войны проживала в г.Днепропетровск. Расстреляна фашистами в 1941 г. (КСУД, т.2, с.264)

ПЯТИГОРСКИЙ Григорий, 1888 г. Урож.: Кировоградская обл. До войны проживал в г.Днепропетровск. Образование высшее. Мастер з-да «Червона Зирка». Расстрелян фашистами в 1941 г. (КСУД, т.2, с.264)

Р

РАБИНОВИЧ Беба, 1934 г. До войны проживала в г.Днепропетровск. Погибла 10.1941 г. во время массового расстрела в Ботаническом саду, г.Днепропетровск. (КСУД, т.3, с.76)

РАБИНОВИЧ Белла Аркадьевна, 1856 г. Урож.: г.Новый Быхов, Старобыховский р-н, Могилевская обл., Беларусь. Расстреляна фашистами 13.10.1941 г. в Ботаническом саду, г.Днепропетровск. (АСЕВИВД, с.29)

РАБИНОВИЧ Борух Моисеевич, 1868 г. Урож.: г.Днепропетровск. Расстрелян фашистами во время оккупации в 1941 г. (КСУД, т.2, с.268)

РАБИНОВИЧ Валерий Михайлович, 01.01.1941 г. Урож.: г.Днепропетровск. Был эвакуирован в г.Каменск-Уральский, Свердловская обл., Россия. Умер от голода в эвакуации 8.01.1943 г. (АСЕВИВД, с.29)

РАБИНОВИЧ Лейвик Михалевич, 1852 г. Урож.: г.Новый Быхов, Старобыховский р-н, Могилевская обл., Беларусь. Расстрелян фашистами 13.10.1941 г. в Ботаническом саду, г.Днепропетровск. (АСЕВИВД, с.29)

РАЙХЕЛЬ, 1892 г. До войны проживала в г.Днепропетровск. Умерла от болезни 07.09.1945 г. (КСУД, т.3, с.77)

РАЙЧХ (РАЙЧИХ) Борис Иосифович, 1896 г. До войны проживал в г.Днепропетровск. Погиб от разрыва снаряда 08.09.1941 г. (КСУД, т.2, с.266)

РАКИТА В., 1871 г. Урож.: г.Днепропетровск. Расстреляна фашистами в 1941 г. (КСУД, т.2, с.266)

РАКИТА Ф., 1876 г. Урож.: г.Днепропетровск. Расстреляна фашистами в 1941 г. (КСУД, т.2, с.266)

РАКШТЕЛЬ Вадим, 1940 г. Умер от болезни 04.05.1943 г. (КСУД, т.2, с.267)

РАППОПОРТ Рахиль Моисеевна, 1904 г. Урож.: г.Триполье, Киевская обл. До войны проживала в г.Днепропетровск. Портниха. Расстреляна фашистами во время оккупации 09.1941 г. в ст.Каменнобродская, Ставропольский край, Россия. (АСЕВИВД, с.29)

РАТНЕР Исаак Яковлевич, 1895 г. Урож.: г.Днепропетровск. зубной врач. Расстрелян фашистами в 1942 г. в г.Алушта. Похоронен в братской могиле в г.Алушта. (КСУД, т.2, с.267)

РАХЛИН Элья Вульфович, 1885 г. Урож.: г.Днепропетровск. Врач. Расстрелян фашистами в 1941 г. в Ботаническом саду, г.Днепропетровск. (КСУД, т.2, с.267)

РАХМИСТРОВСКИЙ Моисей Шмульевич, 1904 г. Урож.: г.Днепропетровск. Расстрелян 10.1941 г. в Ботаническом саду, г.Днепропетровск. (КСУД, т.3, с.77)

РЕДЬКИНА Аня, 1920 г. Урож.: г.Днепропетровск. Расстреляна фашистами в 1941 г. (КСУД, т.2, с.268)

РЕЗНИКОВ Евгений, 1937 г. Урож.: г.Днепропетровск. Умер от болезни 08.01.1943 г. (КСУД, т.2, с.269)

РЕЗНИКОВ Лейб Иосифович, 1926 г. Урож.: г.Днепропетровск. До войны проживал в г.Днепропетровск. Учащийся. Расстрелян фашистами во время оккупации 09.1941 г. в ст.Каменнобродская, Ставропольский край, Россия. (АСЕВИВД, с.29)

РЕЗНИКОВА Ксения Яковлевна. Урож.: г.Днепропетровск. Умерла в эвакуации. (КСУД, т.2, с.270)

РЕЗНИКОВА Этель Иосифовна, 1924 г. Урож.: г.Днепропетровск. Студентка. Расстреляна фашистами во время оккупации 10.1941 г. в ст.Каменнобродская, Ставропольский край, Россия. (АСЕВИВД, с.29)

РЕЗНИЦКАЯ Ц.Э. Урож.: г.Днепропетровск. Погибла во время бомбардировки города фашистами. (КСУД, т.2, с.270)

РЕЙНВАРД Мария Иосифовна, 1860 г. Урож.: г.Днепропетровск. Умерла от болезни 07.11.1944 г. (КСУД, т.2, с.269)

РЖИЩЕВА Голда-Рейзе, 1876 г. Урож.: г.Днепропетровск. Домохозяйка. Расстреляна фашистами в эвакуации в 1942 г. в г.Пятигорск., Россия. (КСУД, т.2, с.270)

РЖИЩЕВА Паша Яковлевна, 1927 г. Урож.: г.Днепропетровск. Расстреляна фашистами в эвакуации в 1942 г. в г.Пятигорск, Россия. (КСУД, т.2, с.270)

РЖИЩЕВА Соня Яковлевна, 1900 г. Урож.: г.Днепропетровск. Колхозница. Расстреляна фашистами в период эвакуации в 1942 г. Похоронена в г.Пятигорск, Россия. (КСУД, т.2, с.270)

РИВКИН Борис Александрович, 1901 г. Урож.: г.Днепропетровск. Расстрелян фашистами в 1944 г. (КСУД, т.2, с.271)

РИВКИН Израиль Израилевич, 1861 г. Урож.: г.Днепропетровск. Расстрелян фашистами во время оккупации. (КСУД, т.2, с.271)

РИВКИН Исаак Израилевич, 1884 г. Урож.: г.Днепропетровск. Расстрелян

фашистами во время оккупации в 1941 г. (КСУД, т.2, с.271)

РИВКИН Петр Арьевич, 1890 г. Урож.: г.Днепропетровск. До войны проживал в г.Днепропетровск. Расстрелян фашистами 10.1941 г. в Ботаническом саду, г.Днепропетровск. (АСЕВИВД, с.29)

РИВКИНА Анна, 1923 г. Урож.: г.Днепропетровск. Расстреляна фашистами в период оккупации в 1941 г. (КСУД, т.2, с.271)

РИВКИНА Анна Борисовна, 1906 г. Урож.: г.Днепропетровск. Расстреляна фашистами во время оккупации в 1941 г. (КСУД, т.2, с.271)

РИВКИНА Бруха, 1864 г. Урож.: г.Днепропетровск. До войны проживала в г.Днепропетровск. Расстреляна фашистами 10.1941 г. в Ботаническом саду, г.Днепропетровск. (АСЕВИВД, с.29)

РИВКИНА Гена Борисовна, 1931 г. Урож.: г.Днепропетровск. Расстреляна фашистами в 1941 г. (КСУД, т.2, с.271)

РИВКИНА Дуся (Юдифь) Арьевна, 1918 г. До войны проживала в г.Днепропетровск. Расстреляна фашистами 10.1941 г. в Ботаническом саду, г.Днепропетровск. (АСЕВИВД, с.29)

РИВКИНА Елизавета, 1892 г. До войны проживала в г.Днепропетровск. Расстреляна 10.1941 г. вместе с сыном в Ботаническом саду, г.Днепропетровск. (АСЕВИВД, с.29)

РИВКИНА Мария, 1861 г. До войны проживала в г.Днепропетровск. Расстреляна в 1941 г. (КСУД, т.3, с.78)

РИВКИНА Муся, 1929 г. До войны проживала в г.Днепропетровск. Расстреляна фашистами во время оккупации в 1941 г. (КСУД, т.2, с.271)

РИВКИНА Ревекка Павловна, 1908 г. Урож.: г.Днепропетровск. Умерла от болезни 10.02.1945 г. (КСУД, т.2, с.271)

РИВКИНА Рива, 1891 г. Урож.: г.Днепропетровск. Расстреляна фашистами во время оккупации в 1941 г. (КСУД, т.2, с.271)

РИВКИНА Рува, 1924 г. Урож.: г.Днепропетровск. Погибла во время оккупации в 1941 г. (КСУД, т.2, с.271)

РИВКИНА Циля (Ципа) Израилевна. Урож.: г.Днепропетровск. Расстреляна фашистами в 1941 г. (КСУД, т.2, с.271)

РИЖИНСКИЙ Рувим Яковлевич. Урож.: г.Днепропетровск. Расстрелян фашистами во время оккупации в 1942 г. (КСУД, т.2, с.270)

РИНКОВА Гейна-Энта Елизаровна, 1912 г. Урож.: г.Днепропетровск. Умерла от болезни 27.11.1944 г.

РИСМАН Бася Шлемовна, 1886 г. Урож.: г.Днепропетровск. Расстреляна фашистами во время оккупации 06.05.1942 г. (КСУД, т.2, с.272)

РИСМАН Йасм-Гершон-Хаим Раивович, 1886 г. Урож.: г.Днепропетровск. Расстрелян фашистами 06.05.1942 г. (КСУД, т.2, с.272)

РНЕЛЮН Воря Шлемовна, 1886 г. Урож.: г.Днепропетровск. Расстреляна фашистами в 1942 г. (КСУД, т.2, с.272)

РОГАЧЕВСКАЯ Феня Пейсиховна, 1900 г. Урож.: г.Днепропетровск. Расстреляна фашистами во время оккупации в 1941 г. (КСУД, т.2, с.272)

РОГАЧЕВСКИЙ Пейсих (Пейсах) Иосифович, 1870 г. Урож.: г.Днепропетровск. Расстрелян фашистами в 1941 г. (КСУД, т.2, с.272)

РОГОВАЯ Софья Михайловна, 1895 г. До войны проживала в г.Днепропетровск. Расстреляна фашистами 24.09.1943 г. (КСУД, т.2, с.272)

РОГОВОЙ Александр Александрович, 1932 г. Урож.: г.Днепропетровск. Расстрелян фашистами 10.11.1941 г. (КСУД, т.2, с.272)

РОДЗЕВИЧ Софья Леонардовна, 1980 г. Урож.: г.Днепропетровск. Расстреляна фашистами 23.09.1943 г. (КСУД, т.2, с.273)

РОДЗЕВИЧ Элеонора Юлиановна, 1913 г. Урож.: г.Днепропетровск. Расстреляна фашистами 23.09.1943 г. (КСУД, т.2, с.273)

РОДЗЕВИЧ Юлиан Юрьевич, 1874 г. Урож.: г.Днепропетровск. Умер от болезни 15.12.1941 г. (КСУД, т.2, с.273)

РОЗЕНМАН Майя (Маня) Эльевна, 1880 г. Урож.: г.Днепропетровск. Погибла в 1942 г. в г.Одесса. (КСУД, т.3, с.79)

РОЗЕНЦВАНГ Исаак Самойлович, 1891 г. Урож.: г.Днепропетровск. Расстрелян фашистами в 1941 г. (КСУД, т.2, с.274)

РОЗЕНЦВАНГ Лев Исаакович, 1927 г. Урож.: г.Днепропетровск. Расстрелян фашистами в 1941 г. (КСУД, т.2, с.274)

РОЗЕНЦВАНГ Любовь Исааковна, 1923 г. Урож.: г.Днепропетровск. Расстреляна фашистами в 1941 г. (КСУД, т.2, с.274)

РОЗЕНЦВАНГ Сара Лейбовна, 1891 г. Урож.: г.Днепропетровск. Расстреляна фашистами в 1941 г. (КСУД, т.2, с.274)

РОЗЕНШТЕЙН Борис Яковлевич. Урож.: г.Днепропетровск. Погиб во время оккупации. (КСУД, т.2, с.274)

РОЗИН Ефим, 1886 г. Урож.: г.Днепропетровск. Погиб во время оккупации. (КСУД, т.2, с.274)

РОЗИН Лев Ефимович, 1919 г. Урож.: г.Днепропетровск. Погиб во время оккупации. (КСУД, т.2, с.274)

РОЗИНА Мария Ефимовна, 1916 г. Урож.: г.Днепропетровск. Погибла во время оккупации. (КСУД, т.2, с.274)

РОЗИНА Эля, 1886 г. Урож.: г.Днепропетровск. Погибла во время оккупации. (КСУД, т.2, с.274)

РОЙТМАН Сергей, 1929 г. Урож.: г.Днепропетровск. Умер от болезни 28.09.1944 г. (КСУД, т.2, с.274)

РОМАНОВСКАЯ Мария Адамовна. Урож.: г.Днепропетровск. Умерла от болезни 16.01.1942 г. (КСУД, т.2, с.274)

РОМАНЧА Израиль Моисеевич, 1915 г. Урож.: г.Днепропетровск. Умер от болезни 26.07.1942 г. (КСУД, т.2, с.275)

РОМАШКОВСКАЯ Х.С., 1901 г. До войны проживала в г.Днепропетровск. Умерла от болезни 17.05.1943 г. (КСУД, т.3, с.79)

РОМАШКОВСКАЯ Хава Шимоновна, 1902 г. Урож.: г.Днепропетровск. Умерла от болезни 16.05.1944 г. (КСУД, т.2, с.275)

РОСИНСКАЯ Роза, 1875 г. Урож.: г.Днепропетровск. Расстреляна фашистами во время оккупации в 1941 г. (КСУД, т.2, с.275)

РОТШТЕЙН Рива Яковлевна, 1911 г. Урож.: г.Днепропетровск. Умерла от ран во время оккупации в 1941 г. (КСУД, т.2, с.275)

РУБАШЕВСКАЯ Бетя Исаевна. До войны проживала в г.Днепропетровск. Расстреляна во время оккупации. (КСУД, т.3, с.80)

РУБАШЕВСКАЯ Геня Исаевна. До войны проживала в г.Днепропетровск. Расстреляна во время оккупации. (КСУД, т.3, с.80)

РУБИЖЕВСКИЙ Илья Моисеевич, 1902 г. Урож.: г.Днепропетровск. Погиб во время оккупации в 1941 г. (КСУД, т.2, с.276)

РУБИНФАЙН Л.И., 1897 г. До войны проживал в г.Днепропетровск. Умер от болезни 09.1941 г. (КСУД, т.3, с.80)

РУВИНСКАЯ Мура Исааковна, 1926 г. Урож.: г.Днепропетровск. Расстреляна фашистами в 1941 г. (КСУД, т.2, с.276)

РУДКОВСКИЙ, 1939 г. До войны проживал в г.Днепропетровск. Умер от болезни 12.10.1943 г. (КСУД, т.3, с.80)

РУДМАН Иосиф Моисеевич. Урож.: г.Днепропетровск. Расстрелян фашистами в 1941 г. (КСУД, т.2, с.277)

РУДМАН Роза Моисеевна. Урож.: г.Днепропетровск. Расстреляна фашистами в 1941 г. (КСУД, т.2, с.277)

РУДОВСКАЯ Соня, 1922 г. Урож.: г.Днепропетровск. Расстреляна фашистами в г.Гомель, Беларусь. (КСУД, т.2, с.277)

РУДОВСКАЯ Эстер, 1920 г. Урож.: г.Днепропетровск. Расстреляна фашистами 10.1941 г. в Ботаническом саду, г.Днепропетровск. (КСУД, т.2, с.277)

РУДОВСКИЙ Моисей, 1886 г. Урож.: г.Днепропетровск. Расстрелян фашистами 10.1941 г. в Ботаническом саду, г.Днепропетровск. (КСУД, т.2, с.277)

РУДОВСКИЙ Фульер Львович, 1907 г. Урож.: г.Днепропетровск. Умер от болезни 04.01.1945 г. (КСУД, т.2, с.277)

РУДОМОНОВИЧ, 1922 г. До войны проживал в г.Днепропетровск. Умер от болезни 21.10.1943 г. (КСУД, т.3, с.80)

РУЛЛЕ Анна Исааковна. Урож.: г.Днепропетровск. Умерла от болезни 16.02.1942 г. (КСУД, т.2, с.277)

РУТТОР А.М. Урож.: г.Днепропетровск. Расстрелян во время оккупации. (КСУД, т.3, с.80)

РУТТОР Я.А. Урож.: г.Днепропетровск. Расстрелян фашистами во время оккупации. (КСУД, т.2, с.278)

С

САВОЙСКИЙ Моисей Ульянович, 1901 г. Урож.: г.Днепропетровск. Умер от болезни 28.02.1943 г. (КСУД, т.2, с.279)

САКОЛЬСКАЯ Двойра, 1875 г. Урож.: г.Брагин, Гомельская обл., Беларусь. До войны проживала в г.Днепропетровск. Расстреляна фашистами во время оккупации.

САКСОН, 1870 г. Урож.: г.Днепропетровск. Умер 27.08.1941 г. (КСУД, т.2, с.281)

САКСОНОВ (САМСОНОВ) Шмуль-Нахман Ефремович. Урож.: г.Днепропетровск. Расстрелян фашистами во время оккупации. (КСУД, т.2, с.281)

САМАНСКИЙ Павел Наумович, 1927 г. Урож.: г.Днепропетровск. Расстрелян фашистами в 1942 г. (КСУД, т.2, с.281)

САМОЙЛОВИЧ Гарета Павловна, 1933 г. До войны проживала в г.Днепропетровск. Расстреляна в 1941 г. (КСУД, т.3, с.81)

САМОЙЛОВИЧ Фаина Львовна, 1910 г. Урож.: г.Днепропетровск. Погибла во время оккупации. (КСУД, т.2, с.282)

САНДИЛОВСКАЯ Ева Наумовна, 1901 г. Урож.: г.Днепропетровск. Умерла от болезни 03.10.1942 г. (КСУД, т.2, с.282)

САНСТЕЙН (САНШТЕЙН) Лазарь Моисеевич, 1896 г. Урож.: г.Днепропетровск. Погиб в 1941 г. (КСУД, т.2, с.283)

САНСТЕЙН (САНШТЕЙН) Розалия Абрамовна, 1889 г. Урож.: г.Днепропетровск. Погибла в 1941 г. (КСУД, т.2, с.283)

САПЕЙСКАЯ Ревекка Лазаревна, 1912 г. Урож.: г.Днепропетровск. Погибла во время оккупации. (КСУД, т.2, с.283)

САПОЖНИКОВ Абрам Львович, 1909 г. Урож.: г.Днепропетровск. Умер от болезни 22.04.1945 г. (КСУД, т.2, с.283)

САПОЖНИКОВ Иосиф Рафаилович, 1939 г. Расстрелян фашистами в 1941 г. (КСУД, т.2, с.283)

САПОЖНИКОВ Рафаил Иосифович, 1904 г. Урож.: г.Днепропетровск. Расстрелян фашистами в 1941 г. в Ставропольском крае, Россия. (КСУД, т.2, с.283)

САПОЖНИКОВА Пая (Лея) Иосифовна, 1869 г. Урож.: г.Днепропетровск. Расстреляна фашистами в 1941 г. в Ставропольском крае, Россия. (КСУД, т.2, с.283)

САПОЖНИКОВА-РАСМИТРОВСКАЯ Рахиль, 1906 г. Урож.: г.Днепропетровск. Расстреляна фашистами в 1941 г. в Ставропольском крае, Россия. (КСУД, т.2, с.283)

САТУЛОВСКАЯ Эмма Яковлевна, 1876 г. Урож.: г.Днепропетровск. Погибла 03.10.1942 г. (КСУД, т.2, с.283)

СЕЛЯТИЧ Яков Львович. До войны проживал в г.Днепропетровск. Погиб в партизанском отряде. (КСУД, т.2, с.286)

СЕМЕНОВА Раиса Моисеевна, 1913 г. Урож.: г.Днепропетровск. Расстреляна фашистами 12.03.1942 г. (КСУД, т.2, с.286)

СЕНДЕРОВИЧ Роза Яковлевна, 1896 г. Умерла от болезни 07.11.1944 г. (КСУД, т.2, с.286)

СЕРЕБРЯННЫЙ Феликс Аврамович, 1939 г. До войны проживал в г.Днепропетровск. Умер от болезни 22.01.1942 г. (КСУД, т.2, с.287)

СИМАНОВИЧ Марк Исаакович. Урож.: г.Днепропетровск. Расстрелян фашистами в 1942 г. (КСУД, т.2, с.292)

СИНГЕР Меер Яковлевич. Урож.: г.Днепропетровск. Расстрелян фашистами в 1942 г. (КСУД, т.2, с.292)

СИНГЕР Хая Израилевна. Урож.: г.Днепропетровск. Расстреляна фашистами в 1941 г. (КСУД, т.2, с.292)

СИРОТА Георгий Александрович, 1941 г. Урож.: г.Днепропетровск. Умер от истощения 13.02.1942 г. (КСУД, т.2, с.290)

СИРОТА Нана Мокиевна, 1924 г. Урож.: г.Днепропетровск. Уничтожена фашистами в 1942 г. в Ставропольском крае, Россия. (КСУД, т.2, с.290)

СИРОТА Пейса, 1899 г. Урож.: с.Балабановка, Винницкая обл. До войны проживал в г.Днепропетровск. Служащий. Погиб во врем облавы у с.Балабановка, Винницкая обл. (КСУД, т.2, с.290)

СИРОТА Рива Давыдовна, 1913 г. Урож.: г.Днепропетровск. Погибла в 1942 г. в Ставропольском крае, Россия. (КСУД, т.2, с.290)

СИРОТОВ Фроим Израилевич, 1892 г. Урож.: г.Днепропетровск. Расстрелян фашистами 10.1941 г. (КСУД, т.2, с.290)

СИРОТОВА Циля, 1895 г. Урож.: г.Днепропетровск. Расстреляна фашистами 10.1941 г. (КСУД, т.2, с.290)

СКЛОВСКАЯ Софья. Урож.: Украина. До войны проживала в г.Днепропетровск. Расстреляна фашистами в 1941 г. в подвале облвоенкомата в г.Днепропетровск. (КМПС, с.99)

СЛАВИН Арон Яковлевич. Урож.: г.Днепропетровск. Расстрелян фашистами в 1941 г. (КСУД, т.2, с.295)

СЛАВИНЕР Герш-Хаим Хацкелевич, 1894 г. Урож.: г.Днепропетровск. Расстрелян фашистами 13.10.1941 г. в Ботаническом саду, г.Днепропетровск. (КСУД, т.2, с.295)

СЛАВИНЕР Песах Хацкелевна, 1870 г. Урож.: г.Днепропетровск. Расстреляна фашистами в 1941 г. (КСУД, т.2, с.295)

СЛАВИНСКИЙ Константин Самуилович, 1908 г. Урож.: г.Днепропетровск. Погиб от разрыва снаряда 26.08.1941 г. (КСУД, т.2, с.295)

СЛОБОДЕЦКАЯ Шпринца Файлевна, 1894 г. Урож.: г.Днепропетровск. Щвея. Расстреляна фашистами в г.Житомир. (КСУД, т.2, с.295)

СЛОБОДЕЦКИЙ Михель Шаевич, 1891 г. Урож.: г.Днепропетровск. Каменщик. Расстрелян фашистами в г.Житомир. (КСУД, т.2, с.296)

СЛОБОДСКАЯ Рива Исааковна, 1892 г. Урож.: г.Днепропетровск. Умерла от болезни 27.07.1941 г. (КСУД, т.2, с.296)

СЛОБОДЯНСКАЯ Бася, 1898 г. Урож.: г.Днепропетровск. Расстреляна фашистами в 1942 г. в г.Лодижин. (КСУД, т.2, с.296)

СЛУЦКАЯ Дора Соломоновна, 1900 г. Урож.: г.Днепропетровск. Работала секретарем-машинисткой в Горздраве. Эвакуировалась с родителями в г.Ставрополь, Россия, где была расстреляна фашистами в 1942 г. (КСУД, т.2, с.296)

СЛУЦКАЯ Екатерина Соломоновна, 1903 г. Урож.: г.Днепропетровск. До войны работала в металлургическом институте на кафедре химии. В эвакуации в г.Ставрополь, Россия, была расстреляна фашистами в 1942 г. (КСУД, т.2, с.296)

СЛУЦКАЯ Соня, 1865 г. Урож.: г.Днепропетровск. До войны проживал в г.Днепропетровск. Домохозяйка. В период эвакуации в г.Ставрополь, Россия, в 1942 г. была расстреляна фашистами. (КСУД, т.2, с.296)

СЛУЦКИЙ Соломон (Шлема), 1843 г. Урож.: г.Днепропетровск. До войны проживал в г.Днепропетровск. Занимался торговлей. В 1941 г. эвакуировался с семьей в г.Ставрополь, Россия, где был расстрелян фашистами в 1942 г. (КСУД, т.2, с.296)

СМИКУН Борис Исаакович, 1941 г. Урож.: г.Днепропетровск. Умер от ран 30.11.1941 г. (КСУД, т.2, с.296)

СМОЛЯК, 1880 г. До войны проживал в г.Днепропетровск. Расстрелян фашистами 10.1941 г. в г.Днепропетровск.

СМОЛЯК, 1882 г. До войны проживала в г.Днепропетровск. Расстреляна фашистами 10.1941 г. в г.Днепропетровск.

СМУСЬ Рувим, 1876 г. Урож.: г.Днепропетровск. Расстрелян фашистами в 1941 г. (КСУД, т.2, с.297)

СНЕЖКО Людмила Клавдиевна, 1933 г. Урож.: г.Днепропетровск. Погибла в 1941 г. в г.Армавир, Россия. (КСУД, т.2, с.297)

СОБОЛЕНКО Анна, 1923 г. Урож.: г.Днепропетровск. Расстреляна в период оккупации при облаве немцами в г.Днепропетровск. (КСУД, т.3, с.84)

СОКОЛОВСКАЯ Берта Львовна, 1909 г. Урож.: г.Днепропетровск. Погибла во время оккупации. (КСУД, т.2, с.298)

СОЛОМОНОВ Абрам Борисович, 1889 г. Урож.: г.Днепропетровск. Умер от болезни 09.11.1944 г. (КСУД, т.2, с.299)

СОЛЬМАН Израиль Нахманович, 1924 г. Урож.: г.Днепропетровск. Погиб в период оккупации в 1941 г. (КСУД, т.2, с.299)

СОНДАК Борис Александрович, 1921 г. Урож.: г.Днепропетровск. До войны проживал в г.Днепропетровск. Студент. Был призван, попал в окружение. Плен, побег. Подпольщик в г.Днепропетровск. Был схвачен фашистами и повешен 12.1942 г. (КСУД, т.2, с.299)

СОРОКА Иуда Аронович, 1924 г. Урож.: г.Днепропетровск. Погиб в 1942 г. (КСУД, т.2, с.299)

СОРОКА Малка, 1875 г. Урож.: г.Днепропетровск. Расстреляна фашистами во время оккупации. (КСУД, т.2, с.300)

СОРОКА Хаим Давыдович, 1873 г. Урож.: г.Днепропетровск. Расстрелян фашистами 10.1941 г. (КСУД, т.2, с.300)

СОРОКА Юлий Хаимович, 1910 г. Урож.: г.Днепропетровск. Расстрелян фашистами 10.1941 г. (КСУД, т.2, с.300)

СОРОКИН Лазарь Моисеевич, 1887 г. Урож.: г.Днепропетровск. Умер от болезни в 1945 г. (КСУД, т.2, с.300)

СОТУЛОВСКАЯ Эмма Яковлевна, 1876 г. До войны проживала в г.Днепропетровск. Расстреляна 03.10.1942 г. (КСУД, т.3, с.85)

СОШАНСКИЙ К.К. Урож.: г.Днепропетровск. Расстрелян фашистами в 1942 г. (КСУД, т.2, с.300)

СПЕКТОР Рива Ефимовна, 1922 г. Урож.: г.Днепропетровск. Умерла от болезни 22.11.1944 г. (КСУД, т.2, с.300)

СПИВАК Моисей Наумович. Урож.: г.Днепропетровск. погиб в 1943 г. (КСУД, т.2, с.301)

СПИВАК Циля, 1942 г. Урож.: г.Днепропетровск. Умерла от болезни 30.08.1944 г. (КСУД, т.2, с.301)

СТАЙН (ШТЕЙН) Григорий Семенович, 1900 г. Урож.: г.Днепропетровск. Погиб 08.09.1941 г. (КСУД, т.2, с.301)

СТАНОВСКИЙ Лейб Нахимович, 1874 г. Урож.: г.Днепропетровск. Умер от истощения 14.03.1942 г. (КСУД, т.2, с.301)

СТАРЧЕВСКИЙ Соломон Савельевич, 1859 г. Урож.: г.Днепропетровск. Расстрелян фашистами 11.10.1941 г. (КСУД, т.2, с.302)

СТАШЕВСКАЯ Мина, 1896 г. Урож.: г.Днепропетровск. Расстреляна фашистами в 1941 г. (КСУД, т.2, с.302)

СТАШЕВСКИЙ Иосиф, 1889 г. Урож.: г.Днепропетровск. Погиб во время оккупации в 1942 г. (КСУД, т.2, с.302)

СТАШЕВСКИЙ Лазарь Иосифович, 1925 г. Урож.: г.Днепропетровск. Погиб в 1943 г. (КСУД, т.2, с.302)

СТЕКЛЯР Бася Григорьевна, 1923 г. До войны проживала в г.Днепропетровск. Расстреляна в 1942 г. (КСУД, т.3, с.85)

СТЕЛЬМАН Моня Мойшевич, 1874 г. Урож.: г.Днепропетровск. Расстрелян фашистами 10.1941 г. (КСУД, т.2, с.303)

СТЕЛЬМАН Ольга Яковлевна, 1886 г. Урож.: г.Днепропетровск. Расстреляна фашистами 10.1941 г. (КСУД, т.2, с.303)

СТЕРНИК Исаак Михайлович. Урож.: г.Днепропетровск. Расстрелян фашистами 13.10.1941 г. в Ботаническом саду, г.Днепропетровск. (КСУД, т.2, с.303)

СТОЛИНА Мария, 1927 г. Урож.: г.Быхов, Могилевская обл., Беларусь. До войны проживала в г.Днепропетровск. Расстреляна фашистами в 1942 г. Похор. в г.Быхов, Беларусь. (КСУД, т.2, с.304)

СТРАШУН Сарра, 1875 г. Урож.: Литва. С 1930 г. проживала в г.Днепропетровск. Домохозяйка. Расстреляна фашистами 10.1941 г. в г.Днепропетровск. (КМПС, с.99)

СТРИЖЕВЕР Малка Мотелевна, 1897 г. Урож.: г.Днепропетровск. Умерла во время эвакуации 14.01.1942 г. Похор. в Казахстане. (КСУД, т.2, с.305)

СУРКИС Маня Гершевна, 1906 г. Урож.: г.Днепропетровск. Расстреляна фашистами 14.08.1941 г. (КСУД, т.2, с.306)

Т

ТАБАЧНИКОВА Ревека Мордуховна, 1872 г. Урож.: г.Днепропетровск. Расстреляна фашистами в 1941 г. в Ботаническом саду, г.Днепропетровск. (КСУД, т.2, с.307)

ТАВРОВСКАЯ Нина, 1906 г. Урож.: г.Днепропетровск. Погибла во время оккупации. (КСУД, т.2, с.307)

ТАВРОВСКИЙ Григорий, 1881 г. Урож.: г.Днепропетровск. Погиб во время оккупации. (КСУД, т.2, с.307)

ТАВРОВСКИЙ Моисей, 1906 г. Урож.: г.Днепропетровск. Погиб во время оккупации. (КСУД, т.2, с.307)

ТАЛИН (ТАЛИНА) Клара Борисовна, 1887 (1892) г. Урож.: г.Днепропетровск. Умерла от истощения 24.02.1942 г. (КСУД, т.2, с.308)

ТАЛЛИНСКАЯ Татьяна Янкелевна, 1938 г. Урож.: г.Днепропетровск. Погибла в 1942 г. (КСУД, т.2, с.308)

ТАМФЕЛЬ Фима, 1925 г. Урож.: г.Днепропетровск. Школьник. Расстрелян фашистами в 1941 г. (КСУД, т.2, с.307)

ТАНОВА Юдася, 1863 г. Урож.: г.Днепропетровск. Расстреляна фашистами 10.1941 г. (КСУД, т.2, с.308)

ТАНХОВ Семен Павлович, 1894 г. Урож.: г.Днепропетровск. Умер от болезни в 1941 г. (КСУД, т.2, с.308)

ТАРАНОВСКАЯ Любовь Бенционовна, 1906 г. Урож.: г.Днепропетровск. Расстреляна в 1941 г. в г.Днепропетровск. (КСУД, т.3, с.86)

ТАРТАКОВСКАЯ, 1906 г. До войны проживала в г.Днепропетровск. Расстреляна фашистами 10.1941 г. в г.Днепропетровск.

ТАРТАКОВСКИЙ, 1902 г. До войны проживал в г.Днепропетровск. Расстрелян фашистами 10.1941 г. в г.Днепропетровск.

ТАРТИСА Владимир Ефремович, 1930 г. Урож.: г.Днепропетровск. Расстрелян фашистами 13.10.1941 г. (КСУД, т.2, с.310)

ТАСЛИЦКИЙ Иосиф, 1936 г. До войны проживал в г.Днепропетровск. Умер от болезни 19.10.1944 г. (КСУД, т.2, с.310)

ТЕМКИНА Неля, 1944 г. Урож.: г.Днепропетровск. Умерла от болезни 13.07.1944 г. (КСУД, т.2, с.311)

ТОБМАН Михаил Маркович, 1913 г. Урож.: г.Днепропетровск. Мастер. Умер от болезни 12.04.1944 г. (КСУД, т.2, с.315)

ТОКЧИНСКИЙ Борис, 1876 г. До войны проживал в г.Днепропетровск. Расстрелян 13.10.1941 г. в Ботаническом саду, г.Днепропетровск. (КСУД, т.3, с.87)

ТОКЧИНСКИЙ Куця, 1891 г. До войны проживал в г.Днепропетровск. Расстрелян вместе с семьей 13.10.1941 г. в Ботаническом саду, г.Днепропетровск. (КСУД, т.3, с.87)

ТОМКИНА Хава Наумовна, 1901 г. Урож.: г.Днепропетровск. Урож.: г.Днепропетровск. Расстреляна фашистами 10.1941 г. (КСУД, т.2, с.316)

ТОМШИНСКАЯ Ася, 1936 г. Урож.: г.Днепропетровск. Умерла от болезни 17.08.1944 г. (КСУД, т.2, с.316)

ТРАЙБЕР Мойше Дувид, 1878 г. Урож.: с.Излучистое, Сталиндорфский р-н, Днепропетровская обл. Расстрелян фашистами в 09.1941 г. в Сталиндорфском р-не. (АСЕВИВД, с.32)

ТРАЙБЕР Циплента, 1883 г. Урож.: с.Излучистое, Сталиндорфский р-н, Днепропетровская обл. Расстреляна фашистами в 09.1941 г. в Сталиндорфском р-не. (АСЕВИВД, с.32)

ТРАЙНИН Ёнм Моисеевич, ≈ 1886 г. Урож.: Украина. Расстрелян фашистами 10.1941 г. в Ботаническом саду, г.Днепропетровск.

ТРАТИЛОВИЧ (ТРИТЕЛОВИЧ) Иося Меерович, 1927 г. Урож.: г.Днепропетровск. До войны проживал в г.Днепропетровск. Расстрелян фашистами 13.10.1941 г. в Ботаническом саду, г.Днепропетровск.

ТРАТИЛОВИЧ Клара Исааковна, 1903 г. Урож.: г.Канев, Черкасская обл. До войны проживала в г.Днепропетровск. Расстреляна фашистами 13.10.1941 г. в Ботаническом саду, г.Днепропетровск.

ТРАТИЛОВИЧ Меер, 1900 г. Урож.: г.Днепропетровск. До войны проживал в г.Днепропетровск. Расстрелян фашистами 13.10.1941 г. в Ботаническом саду, г.Днепропетровск.

ТРАХТЕНБЕРГ Яков Наумович, 1867 г. Урож.: г.Днепропетровск. Расстрелян фашистами 20.10.1941 г. (КСУД, т.2, с.317)

ТРЕГУБОВ Илья Давидович, 1914 г. Урож.: г.Днепропетровск. Студент. Погиб от разрыва снаряда. (КСУД, т.2, с.317)

ТРЕЙБИЧ Ефим. Эвакуированный из Закарпатской обл. Врач. Член под-

польной антифашистской группы Днепропетровской обл. больницы им.Мечникова. Расстрелян в гестапо. (КСУД, т.3, с.88)

ТРИТЕЛОВИЧ Меер Зельманович, 1894 г. Урож.: г.Днепропетровск. Погиб во время массового расстрела 13.10.1941 г. в Ботаническом саду, г.Днепропетровск. (КСУД, т.2, с.318)

ТРИТЕЛОВИЧ Хая Исааковна, 1905 г. Урож.: г.Днепропетровск. Погибла во время массового расстрела 14.10.1941 г. в Ботаническом саду, г.Днепропетровск. (КСУД, т.2, с.318)

У

УЖЕВСКАЯ Рива Родевна. Урож.: г.Днепропетровск. Погибла во время оккупации. (КСУД, т.3, с.88)

УМАНОВА Любовь Марковна. Урож.: г.Днепропетровск. Расстреляна фашистами во время оккупации. (КСУД, т.2, с.321)

УМАНСКИЙ И.Ф. Урож.: г.Днепропетровск. Умер от болезни во время эвакуации. (КСУД, т.2, с.321)

УНТЕРШПАК Исаак, 1939 г. До войны проживал в г.Днепропетровск. Погиб от ранения 12.08.1944 г. (КСУД, т.2, с.321)

УПРИКОВ Василий, 1896 г. До войны проживал в г.Днепропетровск. Расстрелян в 1942 г. (КСУД, т.3, с.89)

УШМИРСКАЯ Сара Ароновна, 1901 г. Урож.: г.Днепропетровск. Расстреляна фашистами в 1942 г. (КСУД, т.2, с.323)

Ф

ФАЙНШМИДТ С.А., 15 лет. До войны проживал(а) в г.Днепропетровск. Умер(ла) от болезни. (КСУД, т.3, с.89)

ФАЛЬКНЕР (ФОЛЬКНЕР) Павел Израилевич, 1898 (1903) г. Урож.: г.Днепропетровск. Работал в архитектурном управлении города. Эвакуировался в г.Ставрополь, Россия, с женой Фридой и её родственниками. Все были расстреляны фашистами в 1942 г. (КСУД, т.2, с.323; АСЕВИВД, с.35)

ФАНКЕС, 1911 г. До войны проживал(а) в г.Днепропетровск. Умер(ла) от болезни 02.4.1945 г. (КСУД, т.3, с.89)

ФАРБМАН Бенцион Бениаминович, 1858 г. Урож.: г.Днепропетровск. Расстрелян фашистами 08.1941 г. (КСУД, т.2, с.324)

ФЕЙНЕРОВИЧ Матрена Андреевна. Урож.: г.Днепропетровск. Погибла во время бомбежки. (КСУД, т.2, с.325)

ФЕЛЬДМАН. Урож.: г.Днепропетровск. Семья из 4 человек. Погибли во время оккупации. (КСУД, т.2, с.326)

ФЕЛЬДМАН Абрам Моисеевич, 1904 г. Урож.: г.Винница. Образование начальное. Портной. До войны проживал в г.Днепропетровск. Расстрелян фашистами в 1941 г. у д.Пятничаны, Винницкая обл. (КСУД, т.2, с.325)

ФЕЛЬДМАН Анна Абрамовна, 1926 г. Урож.: Винницкая обл. До войны проживала в г.Днепропетровск. Расстреляна фашистами в 1941 г. у д.Пятничаны, Винницкая обл. (КСУД, т.2, с.325)

ФЕЛЬДМАН Белла Израилевна, 1905 г. Урож.: Винницкая обл. Домохозяйка. До войны проживала в г.Днепропетровск. Расстреляна фашистами в 1941 г. у д.Пятничаны, Винницкая обл. (КСУД, т.2, с.325)

ФЕЛЬДМАН Ирик Беркович, 1903 г. Урож.: г.Днепропетровск. Расстрелян фашистами 13.10.1941 г. (КСУД, т.2, с.325)

ФЕЛЬДМАН Михаил Альтерович. Урож.: г.Днепропетровск. Секретарь. Умер от болезни 17.08.1942 г. (КСУД, т.2, с.325)

ФЕЛЬДМАН Сара Аврамовна, 1924 г. Урож.: Винницкая обл. До войны проживала в г.Днепропетровск. Расстреляна фашистами в 1941 г. у д.Пятничаны, Винницкая обл. (КСУД, т.2, с.325)

ФЕЛЬДМАН Семен Абрамович, 1935 г. Урож.: Винницкая обл. До войны проживал в г.Днепропетровск. Расстрелян фашистами у д.Пятничаны, Винницкая обл. (КСУД, т.2, с.325)

ФЕЛЬДМАН Циля Абрамовна, 1876 г. Урож.: г.Днепропетровск. Расстрелян фашистами 13.10.1941 г. (КСУД, т.2, с.326)

ФЕСТЕРМАН Семен Александрович, 1912 г. Урож.: г.Днепропетровск. Расстрелян фашистами в 1942 г. (КСУД, т.2, с.326)

ФИДЯНОВА Эстер Ароновна, 1880 г. Умерла от болезни 30.03.1942 г. (КСУД, т.2, с.326)

ФИЛЬ Григорий Наумович, 1885 г. Урож.: г.Днепропетровск. Умер от болезни 18.04.1945 г. (КСУД, т.2, с.327)

ФИЛЬДКЕВИЧ Антонина Никитовна, 1914 г. Урож.: г.Днепропетровск. Умерла от болезни 23.07.1944 г. (КСУД, т.2, с.327)

ФИЛЬКОВИЧ (ФОЛЬКОВИЧ) Дина Моисеевна, 1904 г. Урож.: г.Днепропетровск. Умерла от болезни 24.01.1942 г. (КСУД, т.2, с.327)

ФИНГЕРТ Давид, 1930 г. Урож.: г.Днепропетровск. Школьник. Расстрелян фашистами 10.1941 г. (КСУД, т.2, с.327)

ФИНГЕРТ Хая, 1926 г. Ученица. Расстреляна фашистами 10.1941 г. (КСУД, т.2, с.327)

ФИНИК Додик Исаакович, 1923 г. Урож.: г.Днепропетровск. Расстрелян фашистами в 1941 г. (КСУД, т.2, с.327)

ФИНИК Янкель Исаакович, 1925 г. Урож.: г.Днепропетровск. Расстрелян фашистами 10.1941 г. (КСУД, т.2, с.327)

ФИНКЕЛЬШТЕЙН, 1890 г. Урож.: г.Днепропетровск. Погиб во время оккупации 10.1941 г. (КСУД, т.2, с.328)

ФИНКЕЛЬШТЕЙН Гися, 1898 г. Урож.: г.Смела, Черкасская обл. До войны проживала в г.Днепропетровск. Расстреляна фашистами 10.1941 г. в Ботаническом саду, г.Днепропетровск. (АСЕВИВД, с.35)

ФИШТБЕЙН Маня Самойловна. Урож.: г.Днепропетровск. Погибла во время оккупации. (КСУД, т.2, с.328)

ФЛИТЕР Наум Самойлович, 1901 г. Урож.: г.Днепропетровск. Умер от болезни в 1945 г. (КСУД, т.2, с.328)

ФОЙТМАН Е.М., 1921 г. До войны проживал(а) в г.Днепропетровск. Умер(ла) от болезни 22.02.1945 г. (КСУД, т.3, с.90)

ФОКЕРМАН Михель, 1875 г. Урож.: г.Симферополь. До войны проживал в г.Днепропетровск. Расстрелян фашистами в 1941 г. (КСУД, т.2, с.328)

ФОКЕРМАН Соня, 1880 г. Урож.: г.Днепропетровск. Расстреляна фашистами в 1941 г. (КСУД, т.2, с.328)

ФОЛЬКНЕР Павел Израилевич, 1924 г. До войны проживал в г.Днепропетровск. Расстрелян вместе с семьей в 1942 г. (КСУД, т.3, с.90)

ФРАДКИНЫ. Семья из 3 человек. Урож.: г.Днепропетровск. Погибли во время оккупации. (КСУД, т.2, с.329)

ФРАНК Луиза, 1941 г. Урож.: г.Днепропетровск. Умерла от болезни 16.12.1943 г. (КСУД, т.2, с.329)

ФРАНКЕЛЬ Ревекка, 1896 г. Урож.: г.Днепропетровск. Погибла в эвакуации на ст.Родниковская, Краснодарский кр., Россия. (КСУД, т.3, с.90)

ФРАНЦКЕВИЧ М.И. До войны проживал(а) в г.Днепропетровск. Погиб(ла) в 1941 г. во время бомбардировки немецкой авиацией г.Днепропетровск. (КСУД, т.3, с.91)

ФРАНЦМАН Залман Давидович, 1898 г. Урож.: Киевская обл. До войны проживал в г.Днепропетровск. Погиб 25.09.1942 г. (КСУД, т.3, с.91)

ФРАНЦУЗАН П.П., 1891 г. До войны проживал(а) в г.Днепропетровск. Умер(ла) от болезни 20.01.1945 г. (КСУД, т.3, с.91)

ФРЕЙМАН Шлёма Берковна, 1903 г. Урож.: г.Днепропетровск. Домохозяйка. Расстреляна фашистами в 1942 г. в г.Торговицы, Кировоградская обл. (КСУД, т.2, с.329)

ФРИД Бенцион Аронович, 1878 г. Урож.: г.Днепропетровск. Расстрелян фашистами 10.1941 г. (КСУД, т.2, с.330)

ФРИД З.О., 1913 г. До войны проживал(а) в г.Днепропетровск. Умер(ла) от болезни 18.12.1943 г. (КСУД, т.3, с.91)

ФРИД Зинаида Семеновна, 1880 г. Урож.: г.Днепропетровск. Расстреляна фашистами 10.1941 г. (КСУД, т.2, с.330)

ФРИД Ревекка Бенционовна, 1906 г. Урож.: г.Днепропетровск. Расстреляна фашистами 10.1941 г. (КСУД, т.2, с.330)

ФРИДЛЯНД Песя Шимовна, 1868 г. Урож.: г.Днепропетровск. Умерла от болезни 23.03.1942 г. (КСУД, т.2, с.330)

ФРИДМАН. Семья из 3 человек — 60, 40 и 38 лет. Урож.: г.Днепропетровск. Расстреляны фашистами во время рытья окопов в 1942 г. (КСУД, т.2, с.330)

ФРИДМАН Абрам Иосифович. Урож.: г.Днепропетровск. Погиб во время бомбежки фашистской авиацией в 1943 г. (КСУД, т.2, с.330)

ФРИДМАН Е.М., 1899 г. До войны проживал(а) в г.Днепропетровск. Умер(ла) от болезни 15.09.1943 г. (КСУД, т.3, с.91)

ФРИДСОН Ревека Самуиловна, 1925 г. Урож.: г.Херсон. До войны проживала в г.Днепропетровск. Ученица. Погибла во время бомбардировки фашистской авиацией в 1941 г. (КСУД, т.2, с.330)

ФРИДСОН Роза Исааковна, 1891 г. Урож.: г.Днепропетровск. Погибла во время массового расстрела 10.1941 г. (КСУД, т.2, с.330)

ФРИДСОН Самуил Борисович, 1888 г. Урож.: г.Днепропетровск. Мастер по пошиву. Погиб во время массового расстрела 10.1941 г. в Ботаническом саду, г.Днепропетровск. (КСУД, т.2, с.330)

ФРИДСОН Самуил Шмульевич, 1923 г. Урож.: г.Днепропетровск. Расстрелян фашистами 10.1941 г. в Ботаническом саду, г.Днепропетровск. (АСЕВИВД, с.35)

ФРИДСОН Сюня (Соня) Исааковна, 1923 г. Урож.: г.Днепропетровск. Погибла во время массового расстрела 10.1941 г. (КСУД, т.2, с.330)

ФРИДСОН Шмуль, 1880 г. Проживал в г.Днепропетровск с 1925 г. Расстрелян фашистами 10.1941 г. (АСЕВИВД, с.35)

ФРИШМАН Эмиль Моисеевич, 1921 г. Урож.: г.Днепропетровск. Умер от болезни 24.02.1945 г. (КСУД, т.2, с.331)

ФРОСТ Иосиф, 1901 г. Урож.: г.Днепропетровск. Расстрелян фашистами 10.1941 г. (КСУД, т.2, с.331)

ФРОСТ Феня Абрамовна, 1904 г. Урож.: г.Днепропетровск. Расстреляна фашистами 12.10.1941 г. (КСУД, т.2, с.331)

ФРУМАН Ита Мееровна, 1873 г. Урож.: г.Днепропетровск. Расстреляна фашистами 13.10.1941 г. (КСУД, т.2, с.331)

ФРУМАН Моисей Хацкелевич, 1864 г. Урож.: г.Днепропетровск. Расстрелян фашистами 13.10.1941 г. (КСУД, т.2, с.331)

ФУКС Рива Самойловна, 1892 г. Урож.: г.Днепропетровск. Погибла во время оккупации. (КСУД, т.2, с.331)

ФУКС Соломон Маркович, 1885 г. Урож.: г.Днепропетровск. Погиб во время оккупации. (КСУД, т.2, с.331)

ФУКСМАН Софья Борисовна, 1889 г. Урож.: г.Днепропетровск. Умерла от болезни 26.08.1944 г. (КСУД, т.2, с.331)

ФУРМАН Ефим, 1944 г. Урож.: г.Днепропетровск. Умер от истощения 08.08.1944 г. (КСУД, т.2, с.331)

ФУРМАН Семен Маркович, 1912 г. Урож.: г.Днепропетровск. Умер от болезни 13.04.1945 г. (КСУД, т.2, с.332)

Х

ХАВКИНА Гита Соломоновна, 1895 г. Урож.: г.Днепропетровск. Расстреляна фашистами в 1941 г. у д.Бахань, Беларусь. (КСУД, т.2, с.332)

ХАВКИНА Ида Исааковна, 1929 г. Урож.: г.Днепропетровск. Расстреляна фашистами 10.1941 г. в Ботаническом саду, г.Днепропетровск. (КСУД, т.2, с.332)

ХАВКИНА Лиля Исааковна, 1935 г. Урож.: г.Днепропетровск. Расстреляна фашистами 10.1941 г. в Ботаническом саду, г.Днепропетровск. (КСУД, т.2, с.332)

ХАВКИНА Роза Исааковна, 1940 г. Урож.: г.Днепропетровск. Расстреляна фашистами 10.1941 г. в Ботаническом саду, г.Днепропетровск. (КСУД, т.2, с.332)

ХАВКИНА Феодосия Моисеевна, 1904 г. Урож.: г.Днепропетровск. Расстреляна фашистами 10.1941 г. в Ботаническом саду, г.Днепропетровск. (КСУД, т.2, с.332)

ХАДЖИ Исаак Самойлович, 1887 г. Урож.: г.Днепропетровск. Умер от болезни 27.12.1941 г. (КСУД, т.2, с.332)

ХАЗАНОВЕЦ Герш Шульмович, 1882 г. Урож.: г.Днепропетровск. Расстрелян фашистами 30.11.1942 г. (КСУД, т.2, с.332)

ХАИТ Файва Гершовна, 1910 г. Урож.: г.Пирятин, Полтавская обл. До войны проживала в г.Днепропет-

ровск. Погибла в 1941 г. у г.Пирятин, Полтавская обл. (КСУД, т.2, с.332)

ХАЙКИН. Урож.: г.Днепропетровск. Расстрелян фашистами в 1941 г. (КСУД, т.2, с.332)

ХАЙКИН Иуда Хаимович. Урож.: г.Днепропетровск. Погиб в 1942 г. (КСУД, т.2, с.332)

ХАЙКИНА Роза Семеновна, 1905 г. Урож.: г.Днепропетровск. Умерла от болезни в 1941 г. (КСУД, т.2, с.333)

ХАЙТОВИЧ Дора, 1920 г. Урож.: г.Днепропетровск. Погибла во время оккупации в г.Харькове. (КСУД, т.2, с.333)

ХАТИНСКАЯ (ХОТИНСКАЯ) М.П., 1880 г. Урож.: г.Днепропетровск. Погибла во время оккупации. (КСУД, т.2, с.334)

ХАЦКЕЛЕВИЧ Владимир, 1931 г. Урож.: г.Днепропетровск. Расстрелян в 1941 г. в г.Днепропетровск. (КСУД, т.3, с.91)

ХЕЙЛИК Семен Захарович, 1892 г. Урож.: г.Днепропетровск. Умер от болезни 11.04.1943 г. (КСУД, т.2, с.334)

ХИМЛОВСКАЯ Эсфирь Михайловна, 1885 г. Урож.: г.Днепропетровск. Расстреляна фашистами 25.09.1941 г. (КСУД, т.2, с.335)

ХИМЛОВСКИЙ Григорий Моисеевич, 1883 г. Урож.: г.Днепропетровск. Расстрелян фашистами 25.09.1941 г. (КСУД, т.2, с.335)

ХМЕЛЬНИЦКАЯ Анна Михайловна, 1928 г. Урож.: г.Днепропетровск. Расстреляна фашистами 15.09.1943 г. (КСУД, т.2, с.335)

ХМЕЛЬНИЦКАЯ Раиса Григорьевна, 1901 г. Урож.: г.Днепропетровск. Расстреляна фашистами 15.04.1944 г. (КСУД, т.2, с.335)

ХМЕЛЬНИЦКИЙ Ефим Михайлович, 1925 г. Урож.: г.Днепропетровск. Расстрелян фашистами 15.04.1944 г. (КСУД, т.2, с.335)

ХМЕЛЬНИЦКИЙ Михаил Григорьевич, 1894 г. Урож.: г.Днепропетровск. Расстрелян фашистами 15.04.1943 г. (КСУД, т.2, с.335)

ХОДАРКОВСКИЙ Эли-Бер Мульевич, 1886 г. Урож.: г.Днепропетровск. Умер от болезни 07.08.1941 г. (КСУД, т.2, с.335)

ХОДОС Борис Пинхусович, 1903 г. Урож.: г.Верхнеднепровск, Днепропетровская обл. До войны проживал в г.Днепропетровск. Расстрелян фашистами 13.10.1941 г. в Ботаническом саду, г.Днепропетровск. (АСЕВИВД, с.35)

ХОДОС Роза Абрамовна. Урож.: г.Днепропетровск. Расстрелян фашистами с семьей из 6 человек во время оккупации. (КСУД, т.2, с.335)

ХОТИНСКАЯ М.П. До войны проживала в г.Днепропетровск. Расстреляна в 1941 г в г.Днепропетровск. (КСУД, т.3, с.92)

Ц

ЦАДИКОВ Арон, 1892 г. Урож.: г.Днепропетровск. Расстрелян фашистами 1943 г. (КСУД, т.2, с.337)

ЦАДИКОВА Сура, 1873 г. Урож.: г.Днепропетровск. Расстреляна фашистами в 1943 г. (КСУД, т.2, с.337)

ЦАЙТЛОВСКАЯ Эйда Давидовна, 1892 г. До войны проживала в г.Днепропетровск. Погибла в 1942 г. (КСУД, т.3, с.93)

ЦВИБЕЛЬ Леонид Абрамович, 1928 г. Урож.: г.Днепропетровск. Расстрелян фашистами в 1942 г. (КСУД, т.2, с.338)

ЦЕЙТЛИНА Любовь, 1873 г. Урож.: г.Днепропетровск. Расстреляна фашистами в 1941 г. (КСУД, т.2, с.338)

ЦЕХАРЬ Альберт Аронович, 1934 г. Урож.: г.Днепропетровск. Расстрелян фашистами в 1941 г. в Ботаническом саду, г.Днепропетровск. (КСУД, т.2, с.338)

ЦЕХАРЬ Арон Маркович, 1909 г. Урож.: г.Днепропетровск. Расстрелян фашистами 10.1941 г. в Ботаническом саду, г.Днепропетровск. (КСУД, т.2, с.338)

ЦЕХАРЬ Эмма Константиновна, 1909 г. Урож.: г.Днепропетровск. Расстреляна фашистами 10.1941 г. в Ботаническом саду, г.Днепропетровск. (КСУД, т.2, с.338)

ЦИБИТОВСКАЯ (ЦИВИТОВСКАЯ) Эйдя, 1903 г. Урож.: г.Днепропетровск. Домохозяйка. Расстреляна фашистами в 1943 г. в с.Балабановка, Винницкая обл. (КСУД, т.2, с.338)

ЦИВИТОВСКИЙ Мортхе (Мордко), 1860 г. Урож.: г.Днепропетровск. Пенсионер. Расстрелян фашистами в с.Балабановка, Винницкая обл. (КСУД, т.2, с.338)

ЦИГАН Янкель Перцович, 1881 г. Урож.: г.Днепропетровск. Пенсионер. Умер от болезни в 1941 г. (КСУД, т.2, с.338)

ЦИГЕЛЬМАН Исай (Шая), 1901 г. Урож.: г.Днепропетровск. Расстрелян фашистами в 1943 г. (КСУД, т.2, с.339)

ЦИГЕЛЬМАН Соня, 1903 г. Урож.: г.Днепропетровск. Расстреляна фашистами в 1943 г. (КСУД, т.2, с.339)

ЦИМЕРМАН Август Августович, 1905 г. Урож.: г.Днепропетровск. Расстрелян фашистами 10.1941 г. в Ботаническом саду, г.Днепропетровск. (КСУД, т.2, с.339)

ЦИМЕРМАН Варвара Ильинична, 1886 г. Урож.: г.Днепропетровск. Умерла от болезни в 1942 г. (КСУД, т.2, с.339)

ЦИОС Виля Иосифович. Урож.: г.Днепропетровск. Погиб во время оккупации. (КСУД, т.3, с.93)

ЦИПКИНА Юдифь Гамшевна, 1929 г. Урож.: г.Днепропетровск. Расстреляна фашистами в 1942 г. в г.Черкесск, Россия. (КСУД, т.2, с.339)

ЦИТРОНЕНБАУМ Рихард Маркович, 1890 г. Урож.: г.Сташув, Польша. Портной. До войны проживал в

г.Днепропетровск. Расстрелян зимой 1942 г. у г.Нижнеднепровск на месте массовых расстрелов. (КСУД, т.2, с.339)

ЦИЦЕРМАН Рая Вигдоровна, 22 года. Урож.: г.Днепропетровск. Погибла в 1941 (1942) г. во время оккупации. (КСУД, т.2, с.339)

ЦУКЕРКРАСНАЯ Сарра Шмулевна, 1905 г. Урож.: г.Днепропетровск. Расстреляна фашистами в 1941 г. (КСУД, т.2, с.340)

Ч

ЧАПЛИЧ Виктор Вячеславович, 1916 г. Урож.: г.Днепропетровск. Умер от болезни 28.07.1941 г. (КСУД, т.2, с.341)

ЧЕРВАКОВ Михаил Семенович, 1892 г. Урож.: г.Днепропетровск. Расстрелян фашистами в 1941 (1942) г. (КСУД, т.2, с.342)

ЧЕРКАССКИЙ Майор Моисеевич. Урож.: г.Днепропетровск. Погиб во время оккупации. (КСУД, т.2, с.343)

ЧЕРКОВСКИЙ Аркадий Соломонович, 1903 г. Урож.: г.Днепропетровск. Расстрелян фашистами в 1943 г. (КСУД, т.2, с.343)

ЧЕРНЕВИЧ Песя Иосифовна, 1877 г. Урож.: г.Днепропетровск. Погибла в эвакуации в 1943 г. в г.Кемерово, Россия. (КСУД, т.2, с.344)

ЧЕРНОБЫЛЬСКАЯ И.Б., 1911 г. До войны проживала в г.Днепропетровск. Погибла во время оккупации. (КСУД, т.3, с.94)

ЧЕРНОБЫЛЬСКИЙ Б.М., 1896 г. До войны проживал в г.Днепропетровск. Погиб во время оккупации в 1943 г. (КСУД, т.3, с.94)

ЧЕРНОВ Адольф Михайлович, 1933 г. Урож.: г.Днепропетровск. Расстрелян фашистами в 1941 г. в Беларуси. (КСУД, т.2, с.345)

ЧОЛАК Абрам Хаимович, 1917 г. Урож.: г.Днепропетровск. Рабочий. Умер от болезни 26.02.1945 г. (КСУД, т.2, с.347)

ЧУДНА Анна Наумовна, 1884 г. Урож.: г.Днепропетровск. Умерла от болезни 10.12.1943 г. (КСУД, т.2, с.348)

ЧУДНОВСКАЯ Анна Львовна, 1906 г. Урож.: г.Днепропетровск. Эвакуиро-

вана. Расстреляна фашистами во время эвакуации на Кавказе. (КСУД, т.2, с.348)

ЧУДНОВСКАЯ Рахиль Эльевна. Урож.: г.Днепропетровск. Расстреляна фашистами в 1941 г. в Ботаническом саду, г.Днепропетровск. (КСУД, т.2, с.348)

ЧУПКИН Лазарь Григорьевич, 1902 г. Умер от болезни 28.04.1944 г. (КСУД, т.2, с.348)

ЧУШКИ (ЧУШКИН) Дмитрий Борисович, 1941 г. Урож.: г.Днепропетровск. Расстрелян фашистами 10.1943 (1944) г. (КСУД, т.2, с.349)

Ш

ШАБЕЛЬСКАЯ Фаина Самойловна, 1900 г. Урож.: г.Днепропетровск. Расстреляна фашистами в 1942 г. (КСУД, т.2, с.349)

ШАБЕЛЬСКИЙ Владимир Наумович, 1928 г. Урож.: г.Днепропетровск. Расстрелян фашистами в 1942 г. (КСУД, т.2, с.349)

ШАБЕЛЬСКИЙ Фима Наумович, 1925 г. Урож.: г.Днепропетровск. Расстрелян фашистами в 1942 г. (КСУД, т.2, с.349)

ШАЕВИЧ Абрам Борисович, 1913 г. Урож.: г.Днепропетровск. Погиб во время выполнения боевого задания 08.05.1942 г. (КСУД, т.2, с.350)

ШАЕВИЧ Исаак Борисович, 1909 г. Урож.: г.Днепропетровск. Погиб во время выполнения боевого задания в 1942 г. (КСУД, т.2, с.350)

ШАЙНБЕРГ. Семья. Урож.: г.Днепропетровск. Погибли во время оккупации. (КСУД, т.2, с.350)

ШАНДЛЕР Ривка Моисеевна, 1884 г. Урож.: г.Переяслав-Хмельницкий, Киевская обл. До войны проживала в г.Днепропетровск. Расстреляна фашистами в 1941 г. (КСУД, т.2, с.350)

ШАПЕТ Галина, 1904 г. Урож.: г.Днепропетровск. Расстреляна фашистами 10.1941 г. в Ботаническом саду, г.Днепропетровск. (КСУД, т.2, с.350)

ШАПИРО. Семья из 4 человек. Погибли во время оккупации. (КСУД, т.2, с.351)

ШАПИРО Владимир, 1929 г. Урож.: г.Днепропетровск. До войны проживал в г.Днепропетровск. Расстрелян фашистами в 1942 г. в г.Черкесск, Ставропольский край. (АСЕВИВД, с.40)

ШАПИРО Черна Лейбовна, 1903 г. Урож.: г.Богуслав, Киевская обл. До войны проживала в г.Днепропетровск. Расстреляна фашистами в 1942 г. в г.Черкесск, Ставропольский край, Россия. (АСЕВИВД, с.40)

ШАТЕЛЬ. До войны проживала в г.Днепропетровск. Расстреляна 10.1941 г. (КСУД, т.3, с.95)

ШАТЕЛЬ А., 1891 г. Урож.: г.Днепропетровск. До войны проживала в г.Днепропетровск. Расстрелян фашистами в 1941 г. на ул.Философской, г.Днепропетровск (облвоенкомат). (АСЕВИВД, с.40)

ШАТЕЛЬ Полина, 1920 г. Урож.: г.Днепропетровск. До войны проживала в г.Днепропетровск. Расстреляна фашистами в 1941 г. (АСЕВИВД, с.40)

ШАТЕЛЬ Розалия Исааковна (Цуковна), 1891 г. Урож.: г.Днепропетровск. Расстреляна фашистами в 1941 г. на ул.Философской, г.Днепропетровск (облвоенкомат). (АСЕВИВД, с.40)

ШАТЕЛЬ Эстер, 1924 г. Урож.: г.Днепропетровск. До войны проживала в г.Днепропетровск. Расстреляна фашистами в 1941 г. на ул.Философской, г.Днепропетровск (облвоенкомат). (АСЕВИВД, с.40)

ШАФГЕР Дина, 1943 г. Урож.: г.Днепропетровск. Умерла от болезни 26.01.1945 г. (КСУД, т.2, с.352)

ШАФТАН Маня Ильевна. Урож.: г.Днепропетровск. Расстреляна фашистами во время эвакуации в г.Харьков в 1941 г. (КСУД, т.2, с.353)

ШАФТАН Мария Исааковна, 1902 г. Урож.: г.Харьков. До войны проживала в г.Днепропетровск. Расстреляна фашистами в 1941 г. (КСУД, т.2, с.353)

ШАФТАН Марк Исаакович, 1900 г. Урож.: г.Днепропетровск. Расстрелян фашистами в 1941 г. (КСУД, т.2, с.353)

ШАФТАН Римма Михайловна, 1910 г. Урож.: г.Харьков. До войны проживала в г.Днепропетровск. Расстреляна фашистами в 1941 г. (КСУД, т.2, с.353)

ШАФТАН Семен Михайлович. Урож.: г.Днепропетровск. Расстрелян фашистами в 1941 г.

ШАФТАН Хана Ильинична, 1927 г. Урож.: г.Днепропетровск. Расстреляна фашистами в г.Алчевск в 1941 г. (КСУД, т.2, с.353)

ШАЦ С.И., 1885 г. До войны проживал(а) в г.Днепропетровск. Умер(ла) от болезни 18.08.1943 г. (КСУД, т.3, с.95)

ШВАЛЬБ, 1901 г. Погиб(ла) 27.08.1941 г. (КСУД, т.2, с.353)

ШВАЛЬБ Борис, 1936 г. Урож.: г.Днепропетровск. Умер от болезни 04.02.1945 г. (КСУД, т.2, с.353)

ШВАЛЬБ Владимир, 1924 г. Урож.: г.Днепропетровск. Погиб 27.08.1941 г. (КСУД, т.2, с.353)

ШВАЛЬБ Мира, 1931 г. Урож.: г.Днепропетровск. Погибла 27.08.1941 г. (КСУД, т.2, с.354)

ШВАЛЬБ Эля, 1929 г. Урож.: г.Днепропетровск. Погибла 27.08.1941 г. (КСУД, т.2, с.353)

ШВАРЦ Гися Арон-Натановна (Г.А.), 1888 (1889) г. Урож.: г.Днепропетровск. Умерла от болезни 24.02.1945 г. (КСУД, т.2, с.354; т.3, с.95)

ШВАРЦЕР Хая Ханановна, 1861 г. Урож.: г.Днепропетровск. Расстреляна фашистами 14.11.1941 г. (КСУД, т.2, с.354)

ШВАРЦМАН Мотель (Мордко) Лейбович. Урож.: с.Пеньковка, Шаргородский р-н, Винницкая обл. Узник гетто. Работал на принуд. работах в г.Пятихатки, Днепропетровская обл. В октябре 1942 г. был сброшен фашистами в шахту пос.Нерудсталь (5 км южнее г.Пятихатки) вместе с другими 286 евреями. (Архив Пятихатского РВК; АСЕВИВД, с.41)

ШЕВСОВИЧ Рада Боруховна, 1879 г. Урож.: г.Павлоград, Днепропетровская обл. Расстреляна фашистами в 1941 г. в Ботаническом саду, г.Днепропетровск. (КСУД, т.2, с.355)

ШЕНДЕР Евгения Лазаревна, 1911 г. Урож.: г.Днепропетровск. Умерла от ран в 1941 г. (КСУД, т.2, с.357)

ШЕНДЕР Фрида Абрамовна, 1939 г. Урож.: г.Днепропетровск. Умерла от ран в 1941 г. (КСУД, т.2, с.357)

ШЕНДЕРОВИЧ Броня Зусевна, 1906 г. Урож.: г.Днепропетровск. Расстреляна фашистами 13.10.1941 г. (КСУД, т.2, с.357)

ШЕНДЕРОВИЧ Рувим Хаимович, 1906 г. Урож.: г.Днепропетровск. Расстрелян фашистами в 1941 г. (КСУД, т.2, с.357)

ШЕНДЕРОВИЧ Юда Йоселевна, 1896 г. Урож.: г.Днепропетровск. Расстреляна фашистами 13.10.1941 г. (КСУД, т.2, с.357)

ШЕНКЕР Абрам Шаевич, 1904 г. Урож.: г.Днепропетровск. Умер от ран в 1941 г. (КСУД, т.2, с.357)

ШЕНКЕР Фаня Абрамовна, 1932 г. Урож.: г.Днепропетровск. Умерла от ран в 1941 г. (КСУД, т.2, с.358)

ШЕРМАН Е.Л., 1890 г. До войны проживал в г.Днепропетровск. Умер от болезни 20.02.1945 г. (КСУД, т.3, с.96)

ШЕРМАН Яков Пинхусович, 1892 г. Урож.: д.Кагановичи, Киевская обл. Умер от ран в 1942 г. (КСУД, т.2, с.358)

ШЕФИНА Рива Залмановна, 1883 г. Урож.: г.Днепропетровск. Умерла от болезни 24.12.1941 г. (КСУД, т.2, с.359)

ШИНДЕРОВ (ШИНДИРОВ) Яков Борухович. Урож.: г.Днепропетровск. Расстрелян фашистами в 1941 (1942) г. (КСУД, т.2, с.359)

ШКОП Двойра Лейбовна, 1900 г. Урож.: Черкасская обл. Бухгалтер. Умерла от истощения в г.Самарканд, Узбекистан. (КСУД, т.2, с.361)

ШКОП Шлёма Григорьевна, 1899 г. Урож.: г.Золотоноша, Черкасская обл. Расстреляна фашистами в г.Золотоноша, Черкасская обл. в 1941 г. (КСУД, т.2, с.361)

ШЛЕЗИНГЕР А.О., 1905 г. До войны проживал(а) в г.Днепропетровск. Умер(ла) от болезни 10.1941 г. (КСУД, т.3, с.96)

ШЛИМЕР Соня Давыдовна, 1906 г. Урож.: г.Днепропетровск. Умерла от болезни в 1941 г. (КСУД, т.2, с.361)

ШНИДЕРМАН Барра, 1940 г. Урож.: г.Днепропетровск. Умерла от болезни в 1941 г. (КСУД, т.2, с.362)

ШОЙСОТ Григорий Израилевич, 1900 г. До войны проживал в г.Днепропетровск. Расстрелян в 1942 г. (КСУД, т.3, с.96)

ШОЙСОТ Малка, 1882 г. До войны проживала в г.Днепропетровск. Расстреляна в 1942 г. (КСУД, т.3, с.96)

ШОЙХЕТ Малка Абрамовна, 1880 г. Урож.: мест.Бобринец, Кировоградская обл. Домохозяйка. Расстреляна фашистами в 1942 г. (КСУД, т.2, с.362)

ШОЙХЕТ Полина Израилевна, 1903 г. Урож.: г.Бобринец, Кировоградская обл. Бухгалтер. Расстреляна фашистами с двумя сыновьями в 1942 г. (КСУД, т.2, с.362)

ШОР Арон-Майин (Маин) Берлович, 1889 г. Урож.: г.Киев. Умер от болезни в 1944 г. в г.Алма-Ата, Казахстан. (КСУД, т.2, с.362)

ШОР Исаак Аронович, 1911 г. Урож.: г.Тараща, Киевская обл. Погиб при налете фашистской авиации в 1941 г. Захор. в г.Житомир. (КСУД, т.2, с.363)

ШОР Лазарь-Арон Мойшевич, 1902 г. Урож.: г.Киев. До войны проживал в г.Днепропетровск. Погиб в г.Киев. (КСУД, т.2, с.363)

ШОР Люся, 1926 г. Урож.: г.Днепропетровск. Студентка. Расстреляна фашистами 10.1941 г. в Ботаническом саду, г.Днепропетровск. (КСУД, т.2, с.363)

ШОР Михаил Елович. Урож.: г.Умань, Черкасская обл. До войны проживал в г.Днепропетровск. Погиб во время оккупации. (КСУД, т.2, с.363)

ШОР Хана, 1896 г. Урож.: г.Джурин, Винницкая обл. До войны проживала в г.Днепропетровск. Расстреляна фашистами в 1941 г. (КСУД, т.2, с.363)

ШОР Хаскель, 1896 г. Урож.: г.Днепропетровск. Шорник. Расстрелян фашистами 10.1941 г. (КСУД, т.2, с.363)

ШОР Юра, 1935 г. Урож.: г.Днепропетровск. Расстрелян фашистами 10.1941 г. (КСУД, т.2, с.363)

ШПИЛЛЕР Ефросиния Борисовна. Урож.: г.Днепропетровск. Погибла во время оккупации. (КСУД, т.2, с.364)

ШПИЦЕР Анна Яковлевна, 1921 г. Урож.: г.Днепропетровск. Погибла во время оккупации. (КСУД, т.2, с.364)

ШПИЦЕР Паша Яковлевна, 1896 г. Урож.: г.Днепропетровск. Погибла во время оккупации. (КСУД, т.2, с.364)

ШТЕЙН Гита Михайловна, 1918 г. До войны проживала в г.Днепропетровск. Расстреляна фашистами в 1941 г. в Бабьем Яру, г.Киев. Захор. на месте расстрела. (КСУД, т.2, с.365)

ШТЕЙН Клара, 1933 г. Урож.: г.Киев. До войны проживала в г.Днепропетровск. Расстреляна фашистами в 1941 г. в Бабьем Яру, г.Киев. Захоронена на месте расстрела. (КСУД, т.2, с.365)

ШТЕЙН Наум, 1876 г. Урож.: г.Днепропетровск. Расстрелян фашистами в 1941 г. (КСУД, т.2, с.365)

ШТЕЙН Хана, 1875 г. До войны проживала в г.Днепропетровск. Расстреляна фашистами 10.1941 г. (АСЕВИВД, с.40)

ШТЕЛЬМАН (ГИТЕЛЬМАН) София Борисовна, 1908 г. Урож.: г.Днепропетровск. Техник. Расстреляна фашистами 14.10.1941 г. (КСУД, т.2, с.365)

ШТЕЛЬМАН (ГИТЕЛЬМАН) Хава, 1882 г. Урож.: г.Днепропетровск. Расстреляна фашистами 14.10.1941 г. (КСУД, т.2, с.365)

ШТИРМАН Хая Фаликовна, 1902 г. Урож.: г.Днепропетровск. Расстреляна фашистами 10.1941 г. в Ботаническом саду, г.Днепропетровск. (КСУД, т.2, с.365)

ШТИЦЕР Джен Яковлевич, 1926 г. Урож.: г.Днепропетровск. Расстрелян фашистами во время оккупации 14.10.1941 г. (КСУД, т.2, с.365)

ШУКИС Эдуард Иосифович. Урож.: г.Днепропетровск. Расстрелян фашистами в 1943 г. (КСУД, т.2, с.366)

ШУЛЬМАН Исаак Мордехович, 1913 г. Урож.: г.Днепропетровск. Расстрелян фашистами в 1942 г. (КСУД, т.2, с.365)

ШУМСКАЯ Рива Иосифовна, 1915 г. Урож.: г.Кировоград. До войны проживала в г.Днепропетровск. Умерла от болезни 31.08.1941 г. (КСУД, т.3, с.97)

ШУТИН Иосиф, 1871 г. Урож.: г.Дашев, Винницкая обл. Портной. Расстрелян фашистами в 1941 г. в г.Дашев. (КСУД, т.2, с.368)

ШУТИНА Женя Иосифовна, 1906 г. Урож.: г.Дашев, Винницкая обл. Портниха. Расстреляна фашистами вместе с двумя детьми в 1941 (1943) г. (КСУД, т.2, с.368)

ШУТИНА Клара Иосифовна, 1908 г. Урож.: г.Дашев, Винницкая обл. Портниха. Расстреляна фашистами в 1941 (1943) г. в г.Дашев. (КСУД, т.2, с.368)

ШУТИНА Хана, 1874 г. Урож.: г.Дашев, Винницкая обл. Расстреляна фашистами в 1941 (1943) г. в г.Дашев. (КСУД, т.2, с.368)

ШУФМАН К.В., 1908 г. Урож.: г.Днепропетровск. Расстреляна фашистами в 1941 г. (КСУД, т.2, с.368)

ШУФМАН Х.И., 1883 г. Урож.: г.Днепропетровск. Расстрелян фашистами в 1941 г. (КСУД, т.2, с.368)

Э

ЭЙГЕЛЬСОН Гитель Яковлевна, 1904 г. Урож.: г.Днепропетровск. Умерла от болезни 17.01.1945 г. (КСУД, т.2, с.107)

ЭЙГЕЛЬСОН Тамара, 1940 г. Умерла от болезни 16.07.1941 г. (КСУД, т.2, с.107)

ЭЙГЕНСОН Людмила, 1939 г. Урож.: г.Днепропетровск. Умерла от болезни 04.01.1945 г. (КСУД, т.3, с.47)

ЭЙКЕНБАУМ Муся Илльевна (Ильинична), 1922 (1926) г. Урож.: г.Днепропетровск. Расстреляна фашистами в 1941 г. (КСУД, т.2, с.107)

ЭЙЧЕНСОН (ЭЙГЕНСОН) Людмила, 1939 г. Урож.: г.Днепропетровск. Умерла от болезни 04.01.1945 г. (КСУД, т.2, с.108)

ЭКК Александра Павловна. Урож.: г.Днепропетровск. Умерла от болезни 10.10.1941 г. (КСУД, т.2, с.108)

ЭНУС-ЗЕЙГЕР Ицик (Ицхак), 1871 г. Урож.: г.Днепропетровск. г.Прилуки, Полтавская обл. Расстрелян фашистами 10.1941 г. в Ботаническом саду, г.Днепропетровск. (КСУД, т.2, с.108; АСЕВИВД, с.40)

ЭПШТЕЙН София Исааковна, 1868 г. Урож.: г.Днепропетровск. Расстреляна фашистами 10.1941 г. в Ботаническом саду, г.Днепропетровск. (КСУД, т.2, с.109)

ЭПШТЕЙН София Яковлевна, 1871 г. Урож.: г.Днепропетровск. Расстреляна фашистами 10.1941 г. в Ботаническом саду, г.Днепропетровск. (КСУД, т.2, с.109)

ЭПШТЕЙН Яков Соломонович, 1866 г. Урож.: г.Днепропетровск. Расстрелян фашистами 08.1941 г. (КСУД, т.2, с.109)

ЭСКИНА. До войны проживала в г.Днепропетровск. Расстреляна во время оккупации. (КСУД, т.3, с.47)

ЭФРОСМАН Сарра Абрамовна. Урож.: г.Днепропетровск. Расстреляна фашистами в 1942 г. (КСУД, т.2, с.109)

ЭШЛЕР Сарра Абрамовна, 1899 г. Урож.: г.Брест, Беларусь. До войны проживала в г.Днепропетровск. Расстреляна фашистами во время оккупации в 1942 г. (КСУД, т.2, с.109)

Ю

ЮДАШКИН Ефим, 1931 г. Урож.: г.Днепропетровск. Умер от болезни 11.08.1941 г. (КСУД, т.2, с.369)

ЮДАШКИН Моисей Кивович, 1897 г. Урож.: г.Днепропетровск. Расстрелян фашистами в 1942 г. (КСУД, т.2, с.370)

ЮДАШКИНА Хая-Рива-Мордуховна, 1882 г. Урож.: г.Днепропетровск. Погибла в 1941 г. во время оккупации. (КСУД, т.2, с.370)

ЮДИН (ЮДИС) Владимир, 1940 (1943) г. Урож.: г.Днепропетровск. Умер от болезни 11.08.1944 г. (КСУД, т.2, с.370)

ЮТЕВСКАЯ Рива Годиевна. Урож.: г.Днепропетровск. Расстреляна фашистами 10.1941 г. (КСУД, т.2, с.371)

ЮТКИНА Соня, 1900 г. Урож.: г.Днепропетровск. Расстреляна фашистами 13.10.1941 г. (КСУД, т.2, с.371)

Я

ЯДИХИН Семен Самойлович, 1902 г. Урож.: г.Днепропетровск. Погиб во время оккупации 10.1941 г. (КСУД, т.2, с.371)

ЯНОВ Абрам, 1868 г. Урож.: г.Днепропетровск. Расстрелян фашистами 10.1941 г. (КСУД, т.2, с.373)

ЯНОВ Владимир, 1931 г. Урож.: г.Днепропетровск. Расстрелян фашистами во время оккупации. (КСУД, т.2, с.373)

ЯНОВА Песя Абрамовна, 1923 г. Урож.: г.Днепропетровск. Расстреляна фашистами 10.1941 г. (КСУД, т.2, с.373)

ЯНЦЕВИЧ Иосиф Адамович, 1870 г. Урож.: г.Днепропетровск. Умер от болезней 29.01.1942 г. (КСУД, т.2, с.373)

ЯРМОЛИНСКАЯ Хава Абрамовна, 1898 г. Урож.: г.Днепропетровск. До войны проживала в г.Днепропетровск. Расстреляна фашистами 10.1941 г. возле оврага в Ботаническом саду, г.Днепропетровск. (АСЕВИВД, с.46)

ЯРМОЛИНСКИЙ Яков Моисеевич, 1926 г. Урож.: г.Днепропетровск. До войны проживал в г.Днепропетровск. Расстрелян фашистами 10.1941 г. возле оврага в Ботаническом саду, г.Днепропетровск. (АСЕВИВД, с.46)

ЯРОВИНСКИЙ Герш (Григорий) Юдович, 1915 г. Урож.: г.Днепропетровск. Погиб 10.1941 г. (КСУД, т.2, с.373)

Свидетельство очевидца

БЕКАРЬ Лидия. Урож.: с.Береславка, Бобринецкий р-н, Кировоградская обл. Расстреляна фашистами 09.1941 г. (Ист.: свидетельст. Тустовой Н.А.)

БЕРДИЧЕВСКАЯ Хана. Урож.: с.Береславка, Бобринецкий р-н, Кировоградская обл. Расстреляна фашистами 09.1941 г. (Ист.: свидетельст. Тустовой Н.А.)

БЕРДИЧЕВСКИЙ Геннадий. Урож.: с.Береславка, Бобринецкий р-н, Кировоградская обл. Расстрелян фашистами 09.1941 г. (Ист.: свидетельст. Тустовой Н.А.)

БЕРДИЧЕВСКИЙ Михаил. Урож.: с.Береславка, Бобринецкий р-н, Кировоградская обл. Расстрелян фашистами 09.1941 г. (Ист.: свидетельст. Тустовой Н.А.)

БЕРДИЧЕВСКИЙ Тима. Урож.: с.Береславка, Бобринецкий р-н, Кировоградская обл. Расстрелян фашистами 09.1941 г. (Ист.: свидетельст. Тустовой Н.А.)

БРЫЗИНОВ Георгий. Урож.: с.Береславка, Бобринецкий р-н, Кировоградская обл. Расстрелян фашистами 09.1941 г. (Ист.: свидетельст. Тустовой Н.А.)

БРЫЗИНОВ Лев. Урож.: с.Береславка, Бобринецкий р-н, Кировоградская обл. Расстрелян фашистами 09.1941 г. (Ист.: свидетельст. Тустовой Н.А.)

БРЫЗИНОВ Тева. Урож.: с.Береславка, Бобринецкий р-н, Кировоградская обл. Расстрелян фашистами 09.1941 г. (Ист.: свидетельст. Тустовой Н.А.)

ГЕЛЬЦЕР Арон. Урож.: с.Береславка, Бобринецкий р-н, Кировоградская обл. Расстрелян фашистами 09.1941 г. (Ист.: свидетельст. Тустовой Н.А.)

ГЕЛЬЦЕР Владимир. Урож.: с.Береславка, Бобринецкий р-н, Кировоградская обл. Расстрелян фашистами 09.1941 г. (Ист.: свидетельст. Тустовой Н.А.)

ГЕЛЬЦЕР Исия. Урож.: с.Береславка, Бобринецкий р-н, Кировоградская обл. Расстрелян фашистами 09.1941 г. (Ист.: свидетельст. Тустовой Н.А.)

ГЕЛЬЦЕР Мария. Урож.: с.Береславка, Бобринецкий р-н, Кировоградская обл. Расстреляна фашистами 09.1941 г. (Ист.: свидетельст. Тустовой Н.А.)

ГЕЛЬЦЕР Фуся. Урож.: с.Береславка, Бобринецкий р-н, Кировоградская обл. Расстрелян фашистами 09.1941 г. (Ист.: свидетельст. Тустовой Н.А.)

ГЕЛЬЦЕР Яков. Урож.: с.Береславка, Бобринецкий р-н, Кировоградская обл. Расстрелян фашистами 09.1941 г. (Ист.: свидетельст. Тустовой Н.А.)

ГЕНЬКИН Михаил. Урож.: с.Береславка, Бобринецкий р-н, Кировоградская обл. Расстрелян фашистами 09.1941 г. (Ист.: свидетельст. Тустовой Н.А.)

ГЕНЬКИН Фуся. Урож.: с.Береславка, Бобринецкий р-н, Кировоградская обл. Расстрелян фашистами 09.1941 г. (Ист.: свидетельст. Тустовой Н.А.)

ГЕНЬКИНА Роза. Урож.: с.Береславка, Бобринецкий р-н, Кировоградская обл. Расстреляна фашистами 09.1941 г. (Ист.: свидетельст. Тустовой Н.А.)

ГЕНЬКИНА Сима. Урож.: с.Береславка, Бобринецкий р-н, Кировоградская обл. Расстреляна фашистами 09.1941 г. (Ист.: свидетельст. Тустовой Н.А.)

ДЕРЕНКОВСКАЯ Маня. Урож.: с.Береславка, Бобринецкий р-н, Кировоградская обл. Расстреляна фашистами 09.1941 г. (Ист.: свидетельст. Тустовой Н.А.)

ДЕРЕНКОВСКАЯ Хана. Урож.: с.Береславка, Бобринецкий р-н, Кировоградская обл. Расстреляна фашистами 09.1941 г. (Ист.: свидетельст. Тустовой Н.А.)

ДЕРЕНКОВСКИЙ Лела. Урож.: с.Береславка, Бобринецкий р-н, Кировоградская обл. Расстрелян фашистами 09.1941 г. (Ист.: свидетельст. Тустовой Н.А.)

ДЕРЕНКОВСКИЙ Яков. Урож.: с.Береславка, Бобринецкий р-н, Кировоградская обл. Расстрелян фашистами 09.1941 г. (Ист.: свидетельст. Тустовой Н.А.)

КИГИЛЬ Леонид. Урож.: с.Береславка, Бобринецкий р-н, Кировоградская обл. Расстрелян фашистами 09.1941 г. (Ист.: свидетельст. Тустовой Н.А.)

КИГИЛЬ Хана. Урож.: с.Береславка, Бобринецкий р-н, Кировоградская обл. Расстреляна фашистами 09.1941 г. (Ист.: свидетельст. Тустовой Н.А.)

КИТАЙГОРОДСКАЯ Мария и трое ее детей. Урож.: с.Береславка, Бобринецкий р-н, Кировоградская обл. Расстреляна фашистами 09.1941 г. (Ист.: свидетельст. Тустовой Н.А.)

КИТАЙГОРОДСКИЙ Александр. Урож.: с.Береславка, Бобринецкий р-н, Кировоградская обл. Расстрелян фашистами 09.1941 г. (Ист.: свидетельст. Тустовой Н.А.)

МЕДВЕДОВСКАЯ Екатерина. Урож.: с.Береславка, Бобринецкий р-н, Кировоградская обл. Расстреляна фашистами 09.1941 г. (Ист.: свидетельст. Тустовой Н.А.)

МЕДВЕДОВСКИЙ Григорий. Урож.: с.Береславка, Бобринецкий р-н, Кировоградская обл. Расстрелян фашистами 09.1941 г. (Ист.: свидетельст. Тустовой Н.А.)

ПЕКАРСКАЯ Екатерина. Урож.: с.Береславка, Бобринецкий р-н, Кировоградская обл. Расстреляна фашистами 09.1941 г. (Ист.: свидетельст. Тустовой Н.А.)

ПЕКАРСКАЯ Лиза. Урож.: с.Береславка, Бобринецкий р-н, Кировоградская обл. Расстреляна фашистами 09.1941 г. (Ист.: свидетельст. Тустовой Н.А.)

ПЕКАРСКАЯ Роза. Урож.: с.Береславка, Бобринецкий р-н, Кировоградская обл. Расстреляна фашистами 09.1941 г. (Ист.: свидетельст. Тустовой Н.А.)

ПЕКАРСКАЯ Сима. Урож.: с.Береславка, Бобринецкий р-н, Кировоградская обл. Расстреляна фашистами 09.1941 г. (Ист.: свидетельст. Тустовой Н.А.)

ПЕКАРСКАЯ София. Урож.: с.Береславка, Бобринецкий р-н, Кировоградская обл. Расстреляна фашистами 09.1941 г. (Ист.: свидетельст. Тустовой Н.А.)

ПЕКАРСКИЙ Михаил. Урож.: с.Береславка, Бобринецкий р-н, Кировоградская обл. Расстрелян фашистами 09.1941 г. (Ист.: свидетельст. Тустовой Н.А.)

СВЕРДЛОВ Филипп. Урож.: с.Береславка, Бобринецкий р-н, Кировоградская обл. Расстрелян фашистами 09.1941 г. (Ист.: свидетельст. Тустовой Н.А.)

СВЕРДЛОВ Фоля. Урож.: с.Береславка, Бобринецкий р-н, Кировоградская обл. Расстрелян фашистами 09.1941 г. (Ист.: свидетельст. Тустовой Н.А.)

СВЕРДЛОВА Леля. Урож.: с.Береславка, Бобринецкий р-н, Кировоградская обл. Расстреляна фашистами 09.1941 г. (Ист.: свидетельст. Тустовой Н.А.)

УМАНСКИЙ Яков. Урож.: с.Береславка, Бобринецкий р-н, Кировоградская обл. Расстрелян фашистами 09.1941 г. (Ист.: свидетельст. Тустовой Н.А.)

ХЕРСОНСКАЯ Раиса. Урож.: с.Береславка, Бобринецкий р-н, Кировоградская обл. Расстреляна фашистами 09.1941 г. (Ист.: свидетельст. Тустовой Н.А.)

ХЕРСОНСКАЯ Роза. Урож.: с.Береславка, Бобринецкий р-н, Кировоградская обл. Расстреляна фашистами 09.1941 г. (Ист.: свидетельст. Тустовой Н.А.)

ХЕРСОНСКАЯ Хана. Урож.: с.Береславка, Бобринецкий р-н, Кировоградская обл. Расстреляна фашистами 09.1941 г. (Ист.: свидетельст. Тустовой Н.А.)

ХЕРСОНСКИЙ Владимир. Урож.: с.Береславка, Бобринецкий р-н, Кировоградская обл. Расстрелян фашистами 09.1941 г. (Ист.: свидетельст. Тустовой Н.А.)

ХЕРСОНСКИЙ Филипп. Урож.: с.Береславка, Бобринецкий р-н, Кировоградская обл. Расстрелян фашистами 09.1941 г. (Ист.: свидетельст. Тустовой Н.А.)

Холокост

Слова Юрия Полисского
Музыка Марка Белостоцкого

Горит звезда над Иерусалимом —
Печальная еврейская звезда.
Над городом священным и любимым,
Прекрасным и загадочным всегда.

И у стены разрушенного Храма
В одеждах чёрных старый и больной
Еврей, рыдая, произносит «Мама»,
А мама уничтожена войной.

Припев:

Плачет скрипка на высокой ноте,
Плачет, стонет каждая струна.
Это скорбь о тех, чья песнь в полёте.
Чёрной злою силой прервана.
Плачет скрипка в бездне мирозданий,
Изливая боль из года в год.
Сколько бед, несчастий и страданий
Перенёс великий мой народ.

Горит звезда, горит над Бабьим Яром
В печальной и тревожной тишине.
Стоит еврей, израненный и старый,
С медалью за Победу в той войне.

И в новом, народившемся рассвете
С руками распростёртыми старик
Кричит, рыдая, «Дети! Дети! Дети!».
Но остаётся безответным крик.

Припев:

Плачет скрипка на высокой ноте,
Плачет, стонет каждая струна.
Это скорбь о тех, чья песнь в полёте
Чёрной злою силой прервана.
Стонет скрипка, плачет и тоскует.
Плачет скрипка каждый день и час.
Где молитву отыскать такую,
Чтоб вернула всех ушедших вас?

Вновь память на Днепропетровском небе
Зажгла печали скорбную звезду.
Стоит от горя поседевший ребе
У рва, что в Ботаническом саду.

И, от глухих рыданий содрогаясь,
Он стонет, не имея сил кричать.
В меноре свечи тихо догорают,
А в сердце невозможно боль унять.

Припев:

Стонет скрипка, плачет и тоскует.
Плачет скрипка каждый день и час.
Где молитву отыскать такую,
Чтоб вернула всех ушедших вас?
Плачет скрипка в бездне мирозданий,
Изливая боль из года в год.
Сколько бед, несчастий и страданий
Перенёс великий мой народ.

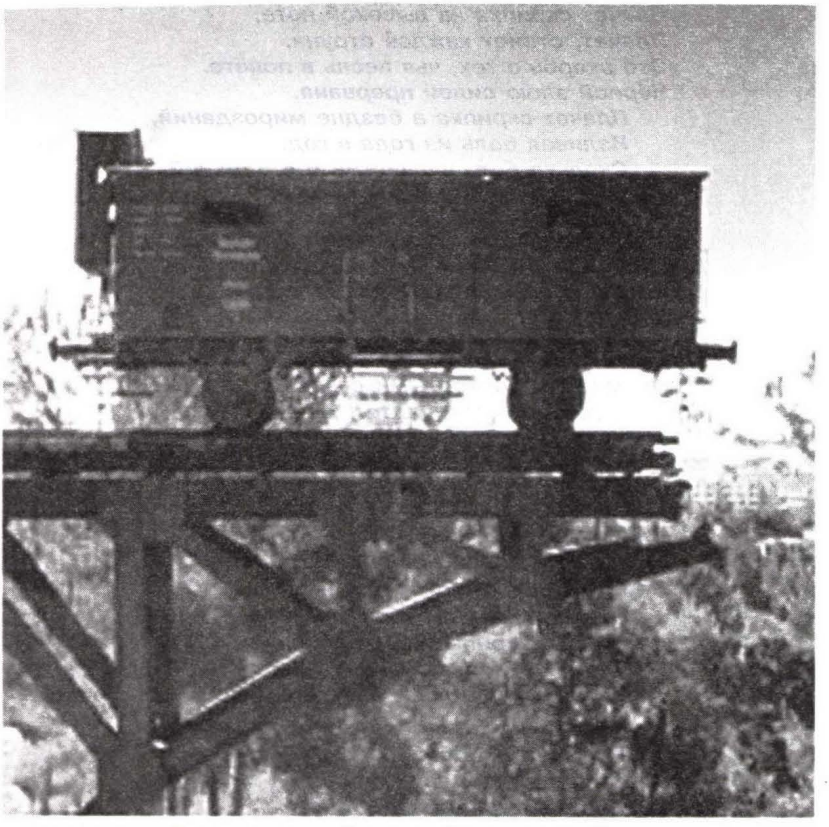

Иерусалим. Памятник нашей великой трагедии. Последняя дорога

«Кто спасает одну жизнь, спасает весь мир»

Это выражение начертано на медали, которую вручает Музей Яд-Вашем Праведникам народов мира, неевреям, которые, рискуя собственной жизнью, спасали евреев в годы Холокоста. Спасти еврейского мальчика или еврейскую девочку, женщину с ребенком в условиях нацистской оккупации было не просто благородным поступком, это было подвигом.

По давней еврейской традиции таких людей называют «хасидей уммот ха-олам», что буквально означает «праведники среди народов мира». В повседневной жизни обычно говорят короче: «праведники мира».

Одним из самых запоминающихся мест Яд-Вашема является Сад праведников — несколько тысяч вечнозеленых деревьев, каждое из которых посажено в честь человека, помогшего хотя бы одному еврею пережить Холокост. Табличка у дерева сообщает имя этого человека. Среди этих имен есть имена и наших земляков-днепропетровцев.

Праведники

Праведники народов мира

(г.Днепропетровск и область)

1. **БОВКУН Георгий Васильевич**
2. **ДОМАРАЦКАЯ Валентина Нестеровна**
3. **ДОМАРАЦКИЙ Виктор Григорьевич**
4. **ЖИЛЕНКО Зинаида Викентьевна**
5. **ЗБАРАХ Зинаида Марковна**
6. **ИВАНОВ Владимир Григорьевич**
7. **ИВАНОВ Григорий Михайловна**
8. **ИВАНОВА Евдокия Андреевна**
9. **КАРПИКА Майя Юрьевна**
10. **КОРЕЦКИЙ Александр Иванович**
11. **КОСТЕНКО Елена Николаевна**
12. **КОСТЕНКО Санда Никифоровна**
13. **КОТЛЯРЕВСКАЯ Лидия Ивановна**
14. **КРИВОКОБЫЛЬСКАЯ Мария Ефимовна**
15. **КУШНИР Иван Петрович**
16. **ОЛЕЙНИЧЕНКО Виктор Акимович**
17. **ПОНОМАРЕВА Валентина Акимовна**
18. **ПОНОМАРЕНКО Вадим Иванович**
19. **ПОНОМАРЕНКО Дора Мартыновна**
20. **ПОНОМАРЕНКО Матрена Ивановна**
21. **ПОНОМАРЕНКО Павел Максимович**
22. **ПРИХОДЬКО Зинаида Дмитриевна**
23. **ПУТЕШОВА Александра Родионовна**
24. **СЛЕДЬ Григорий Григорьевич**
25. **ТУРОВСКАЯ Ирина Алексеевна**
26. **ТУРОВСКИЙ Юрий Теофилович**
27. **ЧЕРНОВА Анна Ксенофонтовна**
28. **ЧЕРНОВА Надежда Ивановна**
29. **ШАБЛИЙ Ксения Васильевна**
30. **ЮХНЕЛЬ Викентий Мартынович**
31. **ЮХНЕЛЬ Евгения Александровна**

Праведники Украины

(г.Днепропетровск и область)

1. **АВЕРЬЯНОВА-САМАРСКАЯ Тамара Яковлевна**
2. **БАБКИН Иван Васильевич**
3. **БАБКИН Леонид Васильевич**
4. **БАБКИН Николай Васильевич**
5. **БАБКИНА Вера Васильевна**
6. **БАБКИНА Матрена Николаевна**
7. **БЕЛЕЦКАЯ Варвара Антоновна**
8. **БЕЛЕЦКИЙ Игорь Валерианович**
9. **БОНДАРЕНКО (Тыква) Ольга Григорьевна**
10. **БУДЗИНСКАЯ (Шындыбыло) Галина Ивановна**
11. **ВЛАСЮК Александра**
12. **ВЛАСЮК Василий Петрович**
13. **ВЛАСЮК Ольга**
14. **ВЛАСЮК Павел Петрович**
15. **ЗИРЧЕНКО Михаил Павлович**
16. **ЗИРЧЕНКО Павел Сергеевич**
17. **ИВЛЕВ Георгий Павлович**
18. **ИВЛЕВ Павел Александрович**
19. **ИВЛЕВА Лизавета Серафимовна**
20. **КУБЫШКИНА Мария Андреевна**
21. **КУБЫШКИНА Ольга Ивановна**
22. **САМАРСКАЯ Валентина Арсентиевна**
23. **САМАРСКИЙ Георгий Яковлевич**
24. **САМАРСКИЙ Яков Андреевич**
25. **ТЫКВА Григорий Андреевич**
26. **ХОРУНЖАЯ (Зирченко) Галина Павловна**
27. **ШОЛУДЬКО Елена Самойловна**
28. **ШЫНДЫБЫЛО Феодора Николаевна**
29. **ЯЛЫНСКАЯ Анна Лазаревна**
30. **ЯЛЫНСКИЙ Василий Семенович**

На снимке (слева направо): сидят Белецкий И.В., Любкин М.Д. (рук. группы бывших узников), Флакс С.К. (член Совета ветеранов ВОВ), Товаровская Н.Г. (спасенная), Будзинская (Шындыбыло) Г.И.; стоят Куликова Н.Д. (спасенная), Гороховский Л.Г. (муж спасенной), Шафирович Э.Г. (узник гетто), Будзинский Ф.И., Будзинский И.Ф.

Успешный поиск

Лиза Липман

До войны семья Александра Липмана жила в Днепропетровске. В конце июня 1941 года главу семьи отправили на фронт. Его жена Лиза и дети Лёня и Володя остались в городе. Вскоре начались налёты фашистской авиации. Появились разрушенные дома, жертвы среди мирных жителей. В конце июля беженцы из западных районов Украины рассказывали о зверствах гитлеровцев.

«Нужно уезжать», — решила Лиза. Собрала кое-какие вещи и поехала с детьми на вокзал. Вместе с семьёй брата они разместились в переполненном вагоне. Но поезд не успел отправиться. Началась бом-

бёжка. Уничтожено несколько вагонов. Сотни убитых и раненых. Схватив плачущих детей, Лиза побежала домой, на Плехановскую, где они жили много лет. Но по дороге вспомнила о злобных взглядах и оскорблениях соседа-антисемита. Она решила найти убежище на окраине города. Ночевали в пустом заброшенном домике-развалюшке. Там жили до конца августа.

Когда в городе появились фашистские танки и начали рыскать полицейские, разыскивающие евреев, Лиза поняла, что жизнь её детей висит на волоске. Необходимо было найти более надёжное место.

Она вспомнила, что на родной Плехановской улице живёт в отдельном дворе добрая, приветливая женщина Матрёна Николаевна Бабкина. Лиза сумела тайно с ней встретиться.

Сидят (слева направо): Вера, Матрёна Николаевна и Николай Бабкины; стоит Валентина Грищенко.

Верующая, православная, простая женщина-мать, рискуя жизнью и своими тремя детьми, решила спасти еврейскую семью. Она поместила «квартирантов» в ветхий сарайчик с глубокой ямой, прикрытой досками. Домик у Матрёны Николаевны был плохоньким. Полицейские и гитлеровцы приходили сюда редко: только при массовых облавах. В это время Лиза с детьми спускались в яму сарайчика, а стар-

ЄВРЕЙСЬКА РАДА УКРАЇНИ

ФОНД „Пам'ять жертв фашизму в Україні“

Бабкіній
Матрі Миколаївні

присвоєно почесне звання

"ПРАВЕДНИК УКРАЇНИ"

(посмертно)

Ми високо цінуємо подвиг і складаємо вічну подяку за те, що в лихі часи минулої війни
Матря Миколаївна
вияви*ла* християнське милосердя та доброту і, незважаючи на ризик втратити власне життя та життя своєї родини, рятували євреїв, які були приречені на загибель.

Єврейський народ ніколи не забуде цей благородний вчинок і буде передавати ім'я Праведника із покоління в покоління як приклад високої людяності та злагоди між нашими народами.

ПРЕЗИДЕНТ ЄВРЕЙСЬКОЇ РАДИ УКРАЇНИ,
ГОЛОВА ФОНДУ
"ПАМ'ЯТЬ ЖЕРТВ ФАШИЗМУ В УКРАЇНІ" І.М. ЛЕВІТАС

Постанова Фонду № 13 від 24.11.2003р.

Всеукраїнська громадська організація Єврейська рада України ідентифікаційний код 21[illegible]

Свидетельство о присвоении звания «Праведник Украины»
Бабкиной Матрёне Николаевне

Леонид Бабкин

шие дети хозяйки — Вера и Коля — прикрывали яму досками и толстым слоем сена. Иногда, в дни длительных облав, они опускали еду в яму, где скрывались Лиза и её дети.

Шло время. Чёрные дни оккупации продолжались. Уничтожив десять тысяч евреев города, фашисты с помощью предателей находили и расстреливали подпольщиков, коммунистов и их родственников. Несколько тысяч украинских и русских юношей, девушек, молодых женщин с детьми угнали на принудительные работы в шахты, на заводы, стройки рейха. Эта участь постигла и Веру.

Лето 1943 года. Войска 3-го и 2-го Украинских фронтов разгромили фашистские войска на левобережье Украины. Гитлеровцы начали минировать и готовить к взрыву объекты жизнеобеспечения, предприятия и крупные дома Днепропетровска. Осенью из города начали выгонять жителей, поджигать дома. Фашисты поняли неизбежность поражения в битве за Днепр.

Настал незабываемый день 25 октября 1943 года. Радостно встречали воинов-освободителей семьи не только Бабкиных и Липманов, но несколько тысяч жителей, сумевших спрятаться от эсэсовцев, угонявших население в южные районы области. Началось возрождение Днепропетровска.

Тяжёлой у горожан была зима 1943-1944 годов. Война продолжалась. Шли бои за Кривой Рог. В квартирах не было электричества, водоснабжения. К тому же Липманы лишились квартиры. Пришлось уехать к родственникам за пределы Украины. Надеялись вернуться, но не довелось.

... Прошло почти 20 лет. Леонид Липман, уже взрослый мужчина, приехал в Днепропетровск. Он с трудом разыскал Матрёну Николаевну, которая с дочкой жила в другом районе города. Чем мог, он помог спасительнице семьи. Ещё дважды побывал Леонид со своей женой Ниной, встречался с Матрёной Николаевной, Верой и Колей, привозил гостинцы.

Но годы и болезни оборвали связи. Леонид эмигрировал в США. Перенёс два инсульта. Однако он всегда помнил о своих спасителях. «Хотя я перенёс инсульты, но не считал себя несчастным. Я прожил жизнь благодаря простой русской женщине, спасшей меня, мою мать и брата от фашистов», — писал Леонид.

... В начале января 2003 года в Совет евреев-инвалидов ВОВ и участников боевых действий при «Хеседе Менахем» в г.Днепропетровске пришло письмо из Иерусалима. Руководство института Яд Вашем просило содействовать поиску потомков Матрёны Бабкиной. Председатель Совета полковник С.Басс поручил члену Совета Соломону Флаксу попытаться выполнить просьбу зарубежного земляка.

Начались поиски. Они длились не один месяц. Соломон Кисилевич побывал в адресных бюро, архивах. Он выписал адреса всех Бабкиных миллионного города. Но, как правило, получал ответы: «Семьи Липмана не знали», «Матрёны среди наших родственников нет». Казалось, что найти спасителей еврейской семьи не удастся. Но упорства, настойчивости ветерану войны Флаксу на занимать. Он решил разыскивать женщин, девичья фамилия которых была Бабкина. Казалось, что время теряется зря. Но вдруг разговор по телефону с Валентиной Васильевной Грищенко. И — удача! Она оказалась внучкой Матрёны Николаевны.

Через несколько дней в синагоге состоялась встреча с Валентиной Васильевной и её взрослым сыном.

Женщина хорошо помнила Леонида Липмана, приезжавшего к бабушке Матрёне. Она принесла семейные фотографии, несколько листков воспоминаний о своей матери и дяде Коле.

Так успешно завершился один из многих поисков, которые ведёт Днепропетровский Совет ветеранов войны и редколлегия Книги Памяти.

К сожалению, уже умерла Матрёна Николаевна и её дети Вера и Николай. Но отправлены документы для присвоения им званий Праведников народов мира и праведников Украины. Память об этих смелых и благородных людях будет увековечена. Никто не должен быть забыт.

Недавно Матрене Николаевне Бабкиной и ее детям присвоено звание «Праведников Украины».

Поиск продолжается.

Илья КАЦНЕЛЬСОН

Спасители Лиды

Мужа Нехамы Лейбовны Василия Никитовича Савельева призвали в армию в первые дни Великой Отечественной войны. В Днепропетровске она осталась одна с пятилетней Лидой и Любочкой, которая родилась 6 марта 1941 года.

Собрав детей, Нехама Лейбовна ушла к родителям мужа. Они жили в селе Никольском Солонянского района, распложенном на берегу Днепра.

Нехама Савельева с дочерью Лидой, 1940 г.

Когда фашисты оккупировали и Солонянский район, жить в семье Савельевых стало опасно. Приспешники полицаев донесли, что у Савельевых живет невестка-еврейка с двумя детьми. Пришлось Нехаме Лейбовне с грудным ребенком вернуться в Днепропетровск. Об их дальнейшей судьбе в селе ничего не знали.

На грани жизни и смерти была старшая дочь Лида. Ее переправляли из одного села в другое. Дедушка Никита Иванович Савельев отправил Лиду к своей двоюродной сестре Марфе в село Крутое. Но долго держать у себя Лиду бабка Марфа боялась и переправила ее к другим родственникам Савельевых в село Зоря к тетке Домахе, та переправила Лиду к своим родственникам в село Орехово. Каждый боялся рисковать своей жизнью.

Отец Лиды, Василий Никитович, в сентябре 1941 года попал в плен. Бежал, пришел в село Никольское. Своей семьи не нашел. В Днепропетровске он от своего двоюродного брата узнал, что во время очередной облавы его жену с ребенком схватили. Их расстреляли в октябре 1941 года. Василий Никитович, узнав, где находится его дочь Лида, забрал ее из села Орехово и привез в город к своему товарищу Павлу Максимовичу и его жене Матрене Ивановне Пономаренко. У них были две дочери — Валентина, 10 лет, и Галина, 7 лет. Жили они в частном доме на окраине города.

Лиду в семье Пономаренко записали на свою фамилию. Павла Максимовича она звала папой, Матрену Ивановну — мамой. Жили материально тяжело, но дружно. В 1943 году немцы стали выгонять жителей из города, в их числе оказалась и семья Пономаренко. Всех заставляли проходить под виселицами, на которых висели люди, тех, кто уклонялся, избивали нагайками. Всех этапом погнали в сторону Запорожья.

Однажды ночью началась бомбежка. Павла Максимовича ранило, но вся семья сумела убежать в кукурузное поле. Отлежавшись, пошли и пришли в село Широкое Солонянского района. В селе Павел Максимович ходил на костылях.

Вскорости наши войска освободили этот район. Семья Пономаренко отправилась домой. Раздобыли в селе повозку, так как Павел Максимович идти не мог. Повозку толкали Матрена Ивановна и де-

вочки. Павла Максимовича привезли в больницу на ул.Канатной, где он 9 ноября 1943 года в возрасте 39 лет скончался от столбняка. Все заботы о семье легли на плечи Матрены Ивановны.

Слева направо: Пономаренко Павел Максимович, его жена Матрена Пономаренко, брат Пономаренко Иван Максимович (оказывал помощь в спасении). 1940 г.

Видя тяжелое положение семьи, Матрене Ивановне предложили отдать троих детей в приют, но она отказалась. Ей предлагали отдать хотя бы Лиду, но Матрена Ивановна сказала: «Ни одну из трех своих дочек в приют я никогда не отдам...» Она пошла работать в воинскую часть, там ей, кроме зарплаты, давали на троих детей котелок еды на день. Она вывела в люди всех своих дочерей — Валентину, Галину и Лиду.

Умерла Матрена Ивановна Пономаренко в июне 1982 года.

В июне 2001 года в знак глубочайшей признательности и за помощь, оказанную еврейскому народу в годы Второй мировой войны, Матрене Ивановне и Павлу Максимовичу Пономаренко было присвоено почетное звание «Праведник народов мира» — посмертно.

Соломон ФЛАКС

Она спасала евреев

Л.И.Котляревская

Август 1941 года. Днепропетровск оккупирован фашистскими захватчиками. В сентябре-октябре на улицах появились флаги со свастикой.

В вывешенных приказах указывалось, что все коммунисты, комсомольцы, евреи должны явиться в полицию для регистрации. «Евреи и полуевреи всех возрастов должны с момента объявления носить на левом рукаве белую повязку со звездой Давида. Каждый еврей, появившийся на улице без повязки, будет расстрелян на месте...»

Лидия Ивановна беспокоилась о своей двухлетней дочери Александре. Ее муж, Котляревский Александр Павлович, еврей, кадровый командир Красной Армии, воевал. Знакомая Лидии Ивановны, Татьяна Алексеевна Батеженко, также осталась одна с трехлетним ребенком, Витей. Муж Татьяны Алексеевны, еврей, тоже был на фронте. Татьяна очень переживала, она панически боялась немцев. Женщин еще больше сблизило общее горе.

От недоедания и переживаний у Татьяны Алексеевны начались сердечные приступы. Решили отправить ее в село. Витю оставили у Лидии Ивановны и ее матери Елены Емельяновны.

Зимой 1941-1942 года были сильные морозы. Топить печку было нечем. Чтобы согреть квартиру, отчиму Лидии Ивановны Андрею Ивановичу Веривскому приходилось ходить в городской парк, пилить поваленные деревья. На базаре Андрей Иванович обменивал вещи на продукты.

В комнате Лидии Ивановны в это время проживал Борис Сондак, еврей, муж ее двоюродной сестры, родители которой не захотели прятать зятя-еврея. На квартиру Веривских к Сондаку стали приходить бывшие студенты-однокурсники. Они вели подпольную борьбу с вероломным врагом. Возглавлял подпольщиков Юрий Савченко, Борис Сондак был его заместителем.

Б.А.Сондак

Если была тревога, Борис моментально одевал малышей, брал их на руки и прятал в сарае соседнего двора. При слове «облава» все, кто был в квартире, хватали одежду, одеяла, укутывали детей и уносили их через черный ход в подвал. Там их прятали.

В конце 1942 года начались повальные аресты, разгромили штаб подполья, арестовали Бориса Сондака и его товарищей. Лидия Ивановна с детьми Виктором и Александрой перебрались в дом ее тети на улице

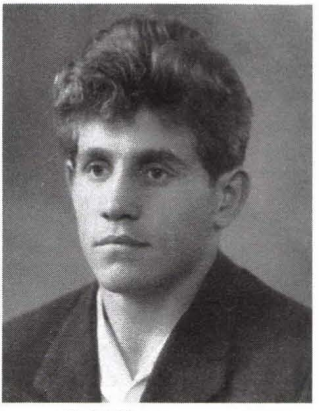

В.Е.Батеженко

Полевой (сейчас проспект Кирова). В большом двухэтажном доме тетя была хозяйкой. Там было спокойнее.

В июле 1943 года был арестован отчим Лидии Ивановны, Андрей Иванович. Его повесили. В августе 1943 года была арестована мама Лиды, Елена Емельяновна, и старшая сестра Татьяна. Гестапо искало Лидию Ивановну. Ночью Лидия Ивановна пришла к тете, забрала детей, их переправили на улицу Тихую к родственникам.

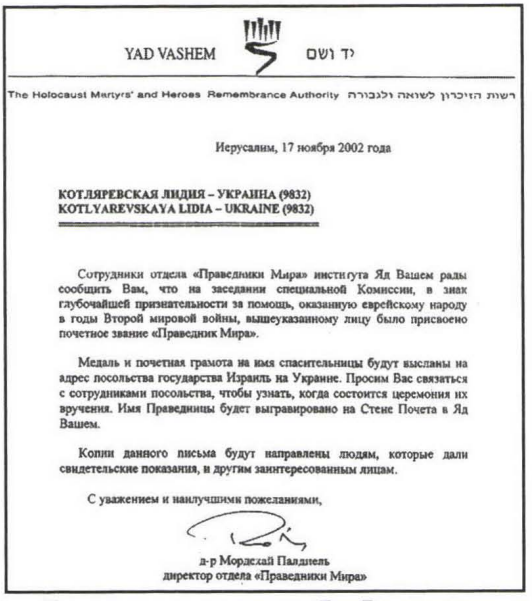

YAD VASHEM יד ושם

The Holocaust Martyrs' and Heroes Remembrance Authority רשות הזיכרון לשואה ולגבורה

Иерусалим, 17 ноября 2002 года

КОТЛЯРЕВСКАЯ ЛИДИЯ – УКРАИНА (9832)
KOTLYAREVSKAYA LIDIA – UKRAINE (9832)

Сотрудники отдела «Праведники Мира» института Яд Вашем рады сообщить Вам, что на заседании специальной Комиссии, в знак глубочайшей признательности за помощь, оказанную еврейскому народу в годы Второй мировой войны, вышеуказанному лицу было присвоено почетное звание «Праведник Мира».

Медаль и почетная грамота на имя спасительницы будут высланы на адрес посольства государства Израиль на Украине. Просим Вас связаться с сотрудниками посольства, чтобы узнать, когда состоится церемония их вручения. Имя Праведницы будет выгравировано на Стене Почета в Яд Вашем.

Копии данного письма будут направлены людям, которые дали свидетельские показания, и другим заинтересованным лицам.

С уважением и наилучшими пожеланиями,

д-р Мордехай Паздниель
директор отдела «Праведники Мира»

Письмо из института Яд Вашем о присвоении почетного звания «Праведник народов мира»

Скромная женщина, Лидия Ивановна Котляревская спасла от смерти еврейского мальчика Виктора Батеженко (Рабовского), она прятала у себя одного из руководителей подполья Днепропетровска — еврея Бориса Александровича Сондака. В знак глубочайшей признательности за помощь, оказанную еврейскому народу в годы Второй мировой войны, Лидии Ивановне Котляревской присвоено почетное звание «Праведник народов мира».

Соломон ФЛАКС

Она выжила

Нелли Гордон окончила первый класс в 1941 году. Ее родители, Лев Менделевич и Зинаида Борисовна, решили послать ее на каникулы в Днепропетровск к дедушке Фрумину Борису Гершковичу и тете Розалии Борисовне.

Во второй половине июня Нелли приехала в Днепропетровск из Горловки Донецкой области. Через неделю началась война. Семья Фруминых каждый день ожидала, что за Неллой приедет кто-нибудь из родителей. Однако этого не произошло. Оказалось, что Льва Менделевича мобилизовали, а Зинаида Борисовна с 6-летним сыном Эммануилом срочно эвакуировались.

Борис Гершкович с дочерью Розой и Неллой тоже пытались эвакуироваться. Они даже погрузились в вагон на вокзале. Внезапно началась бомбежка. Их вагон был поврежден. Они остались в городе.

Вскоре город был оккупирован. 11 октября дворник сообщил Фруминым, что они должны явиться утром с вещами и продуктами к определенному месту сбора. Они пришли на проспект Карла Маркса, где образовалась большая колонна евреев. Колонну окружили полицаи с собаками. Их остановили неподалеку от глубокого оврага. Через короткое время послышались пулеметные очереди. Все догадались о своей участи. Наступила холодная осенняя ночь. Люди старались стоять плотной толпой, чтобы как-то согреться. Дети плакали и просились домой.

С рассветом вновь застрочил пулемет, и людей становилось все меньше и меньше. Фашисты все время подвозили на машинах новые партии евреев. Настала очередь Фруминых. Когда раздались выстрелы, Борис Гершкович закрыл свои телом Нелли и толкнул ее в овраг.

Нелли Львовна Цыпина вспоминает: «Очнулась я от холода и навалившейся на меня тяжести. Я начала пробираться между трупами и выползла на поверхность. Когда я достигла края оврага, то вдруг услышала окрик: «Встань!» Передо мной стоял немецкий офицер, которого я заметила в зоне расстрела. Он свободно говорил по-русски и передавал команды украинским полицаям. Я была вся в грязи и крови. Меня бил озноб, я плакала и говорила, что я приехала из Донбасса в гости, что я русская и попала сюда случайно, вместе с людьми, у которых гостила. Офицер стал меня внимательно рассматривать. Затем он подвел меня к куче вещей, взял оттуда большой клетчатый платок и накинул на меня. Кроме того, он сунул мне в руки буханку хлеба и провел через оцепление полицаев».

Кое-как, превозмогая головокружение и тошноту, Нелли вернулась в дом, где жил дедушка. Постучалась к соседке Насте, та ее впустила, обмыла и уложила в постель.

Через несколько дней тетя Настя передала Нелли бездетным соседям Марии Федоровне и Василию Ефимовичу Зубковым. Они тепло и ласково относились к Нелли. Однажды, по доносу соседей, в квартиру Зубковых вошел немецкий офицер. Он потребовал документы на девочку. Слезы Марии Федоровны и ее рассказ, что Нелли ее родственница, русская, сирота, убедили офицера. Все же он потребовал, чтобы на Нелли оформили документы в городской управе. Нелли арестовали, а Мария Федоровна отмечалась в полицейском комиссариате каждые два дня.

«... В течение двух месяцев, — вспоминает Нелли Львовна, — я находилась в заключении. Меня систематически вызывали на допросы. Несколько раз жестоко избивали. Камера — цементная, стенки мокрые. Я все время дрожала и от холода, и от страха. На допросах я твердила одно и то же: «Я русская, сирота, мать умерла от тифа, когда я была маленькой. Отец погиб на шахте. Зубковы мои дальние родственники...»

Василий Ефимович привез из деревни справку необходимого содержания. Нелли выпустили из тюрьмы. На основании этой справки в городской управе Зубковым оформили удочерение Нелли.

После освобождения Днепропетровска Советской Армией родственники разыскали Нелли. Они сообщили об этом в город Красный Луч. Вскоре в Днепропетровск приехал фронтовик Лев Менделевич. Нелли со слезами бросилась отцу на шею.

Связь с приемными родителями Марией Федоровной и Василием Ефимовичем Зубковыми Нелли Львовна поддерживала до последних дней их жизни.

Из воспоминаний Цыпиной (Гордон) Нелли Львовны. Записал С.Флакс

Не подлежит забвенью человечность

М.Л.Марьянский

Моисей Лазаревич Марьянский преподавал физику в школе в селе Зелёное Дунаевского района Каменец-Подольской области. В школу часто приходила Феодора Николаевна Шындыбыло, чтобы поинтересоваться учёбой своих дочерей Нины, Александры и Галины.

22 июня 1941 года. Вскоре после вероломного нападения фашистской Германии в село вошли немецко-фашистские войска. Гитлеровцы организовали для еврейского населения гетто. Туда попали Моисей Лазаревич и его жена Ева Львовна со своей матерью.

Ночью каким-то чудом семье Марьянских удалось бежать. Они поспешили домой в родное село. По дороге их засекли полицаи и застрелили мать Евы Львовны. Только в середине сентября 1942 года Марьянские добрались домой. В свой дом они зайти не решились, зашли во двор к Шындыбыло и спрятались в сарае для скота. Утром Иван Гордеевич Шындыбыло подошёл к сараю, чтобы взять снопы гречки, привезенные им накануне с поля. Открыв двери сарая, он обнаружил несчастных беженцев. Моисей Лазаревич сказал ему: «Иван Гордеевич, извини, что мы сами зашли к тебе в сарай. Времена теперь лихие, будь добр, спрячь нас». Иван Гордеевич ответил, что должен посоветоваться с женой. Это были томительные

минуты для Моисея Лазаревича и Евы Львовны. Они понимали, какое ответственное решение должна принять семья Шындыбыло. Все уже знали, что немцы провели в мае 1942 года массовое уничтожение еврейского населения. В шахте, где добывали суперфосфатную гальку, было уничтожено более двух с половиной тысяч евреев.

Феодора Николаевна Шындыбыло и Галина Ивановна Будзинская (Шындыбыло)

Посоветовавшись, Феодора Николаевна и Иван Гордеевич оставили у себя семью Марьянских. Их спрятали на чердаке сарая для скота. Пока было тепло, Марьянские выходили ночью во двор. С наступлением зимы их бедствия усилились. Феодора Николаевна дала им ватное одеяло, фуфайку, валенки, тулуп. Каждый день эта отважная женщина готовила им еду, а самая младшая дочь Шындыбыло, Галина, брала два ведра, ставила туда еду, накрывала полотенцем, а сверху насыпала очистки от картошки, будто несёт корм для коровы. И с этим она шла в сарай. К этому времени среднюю дочь Шындыбыло, Александру, угнали в Германию, а старшая, Нина, пряталась от немцев. Ежедневно, пока Марьянские ели, Галя рассказывала им, где немцы, что они творят в селе.

Наступила весна 1944 года. Советские войска освободили село Зелёное. 6 апреля Моисея Лазаревича призвали в Советскую Армию. Служил он в санитарном батальоне 2-го Украинского фронта. Был контужен, награждён орденами Красной Звезды, Отечественной войны II-й степени, медалью «За боевые заслуги». После войны семья Марьянских переехала в город Дунаевцы, где 15 сентября 1946 года у них родилась дочь Люба. 15 сентября 1979 года умерла Феодора Николаевна Шындыбыло. Отдать последний долг памяти этой мужественной, героической женщине, которая, рискуя своей жизнью и жизнью своих близких, спасла жизнь еврейской семьи, приехали Моисей Лазаревич, Ева Львовна и их дочь. Моисей Лазаревич умер 20 июля 1993

года, Ева Львовна — 4 января 1995 года. За свой гражданский подвиг — спасение евреев в годы фашистской оккупации — Шындыбыло Феодоре Николаевне присвоено звание «Праведник Украины». Она награждена почётным дипломом — посмертно.

Соломон ФЛАКС

Жили в дружбе

Добрососедство и уважение царило во дворе на окраине Днепропетровска, где жили в небольших домиках пять семей. Особенно дружны были Клара Соломоновна и Арон Абрамович Ирлины с семьей Марии Павловны Щепетовой. Нередко ее дети Людмила и Юра ходили вместе с Абрашей и Юлианом, детьми Ирлиных, в кино.

Арон Абрамович, опытный портной, часто шил и ремонтировал одежду соседям. Так было до начала войны.

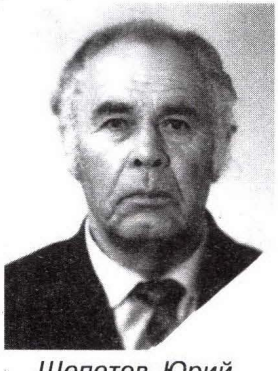

Щепетов Юрий Александрович

Ирлин Абрам Аронович

Уже в конце июня 1941 года Арона Ирлина призвали в армию. В июле в Днепропетровске появились беженцы из западных районов Украины. Они рассказывали о зверствах фашистов, о том, что евреев сгоняют в гетто. Началась эвакуация. Некоторые семьи уехали в восточные районы страны в эшелонах с оборудованием заводов и фабрик, где трудились их отцы и деды. Но из-за тяжелой болезни бабушки Ривы, матери Клары Соломоновны, семья Ирлиных не эвакуировалась.

Август 1941 года. Вражеские войска вошли в город. Вскоре началось повальное преследование евреев. Наступила осень. По приказу гитлеровского коменданта еврейские семьи собирали на сборных пунктах якобы для переселения в сельские местности. Узнав об этом, Мария Павловна предложила Кларе Соломоновне поселиться у нее и не идти на сборный пункт. Но, запуганная полицаями, Клара с матерью

и детьми выполнили приказ, а на сборном пункте, окруженном фашистами и полицаями, стало ясно, куда их поведут. Когда стемнело, Кларе с детьми удалось бежать. Бабушка Рива бежать не смогла...

Поздно ночью Ирлины тайком добрались в родной двор. Мария Павловна спрятала их в маленькой темной комнате. Входную дверь заставили большим шкафом. Днем им передавали еду и воду. Вечером они иногда выходили во двор. В это время Людмила и Юра дежурили на улице.

Мария Павловна (справа) и Людмила Александровна Щепетовы

Фашисты и их приспешники часто устраивали облавы. Шли дни. О том, что Ирлины прячутся у Щепетовой, знали многие жильцы дома, но никто из них не предал еврейскую семью.

В ноябре, когда в Днепропетровске завершились массовые расстрелы евреев, Клара Соломоновна решила уйти из города, так как оставаться здесь дальше с детьми было опасно. Она сердечно поблагодарила семью Щепетовых за спасение. У Клары Соломоновны в селе жила ее хорошая знакомая. Людмила и Юра, заранее разведав безопасный путь, провели Ирлиных через улицу Рабочая. Они тепло попрощались.

После долгих скитаний Клара Ирлина с детьми пришла к своим знакомым в Запорожскую область. Там их укрывали до осени 1943 года, когда войска Советской Армии освободили Приднепровье.

Так еврейскую семью спасли соседи и знакомые.

Соломон ФЛАКС

Семья праведников

20 октября 1941 года немецко-фашистские войска оккупировали город Джанкой Крымской АССР. Ивлев Павел Александрович до последнего дня работал врачом, оказывая помощь раненным, и эвакуироваться в тыл страны не смог. Как специалист он был привлечен немцами на должность врача, а затем главного врача района. Работая в этой должности, помогал освобождать наших людей от отправки на немецкую каторгу.

Павел Александрович как главный врач района был доверенным врачом при СД. Работал в СД по наблюдению за больными, помог выйти из СД еврейке Губской, установив у нее несуществующее заболевание и направив ее в больницу. Лечащему врачу рекомендовал задержать ее в больнице. Лизавета Серафимовна Ивлева готовила еду для Губской, а сын Павла Александровича, 14-летний Георгий, в течение нескольких месяцев носил ее в больницу и обо всем, что происходило в больнице, информировал отца. Так благодаря семье Ивлевых была спасена еврейка С.Губская.

За спасение еврейки в годы фашистской оккупации членам семьи Ивлевых присвоено звание «Праведник Украины» — Павлу Александровичу и Лизавете Серафимовне посмертно.

Соломон ФЛАКС

На снимках вверху: Ивлевы Павел Александрович и Лизавета Серафимовна; внизу: Ивлев Георгий Павлович.

Нинель спасена

Михаленко Демид Парфенович с женой Михаленко (девичья фамилия — Левина) Верой Моисеевной и тремя детьми — сыном Энгелем, 1925 г.р., дочерьми Нинель, 1928 г.р., и Элионорой, 1931 г.р., — проживали в поселке Крупской, г.Днепропетровск.

Рядом с домом был продуктовый магазин, где Вера Моисеевна работала продавцом, все жители поселка шли к ней купить что-либо из продуктов.

16 августа 1941 г. Демида Парфеновича мобилизовали в армию, а 25 августа в город вошли немецко-фашистские войска. Оставаться в поселке Вера Моисеевна с детьми боялась, ведь все ее знали, знали, что она еврейка, и любой поселковый антисемит мог ее выдать. Собрав кое-какие вещи и взяв детей, Вера Моисеевна пошла в город на квартиру своих родителей по ул.Центральная. Ее родители — отец Моисей Борисович и мать Гита-Хая Ароновна — со всей семьей эвакуировались.

Волнение Веры Моисеевны за жизнь детей возрастало, и она пошла к своей бывшей сотруднице по институту кукурузы Варваре Антоновне Белецкой с просьбой взять к себе Нинель и Элионору (сыну Энгелю к этому времени было уже 16 лет, он имел паспорт и национальность отца).

Варвара Антоновна понимала сложность просьбы Веры Моисеевны, ведь у нее был 9-летний сын Игорь, но все же она согласилась взять Нинель.

Прошло несколько недель, и фашистское командование объявило, что всем евреям нужно явиться на сборный пункт с вещами и ценностями.

13 октября 1941 г. шел дождь со снегом, было сыро, холодно, но все евреи явились на пункт сбора к универмагу. Среди всех была и Вера Моисеевна с 10-летней дочерью Элионорой. В этот день их всех расстреляли в Красно-Повстанческой балке.

Нинель с братом Энгелем всю зиму 1941-1942 гг. жили вдвоем, а в 1942 г. Энгеля отправили в Германию на работу. Варвара Антоновна Белецкая забрала Нинель к себе, сразу же уничтожила ее свидетельство о рождении, с некоторым трудом изменила ее имя с Нинель на Нину и год рождения с 1928 на 1930, так как немецкая комендатура отправляла на работы в Германию молодежь с 14 лет, а Нинель в 1942 г. исполнялось 14.

Белецкая В.А. (слева) и спасенная ею Куликова Н.Д. с дочерью

В 1942 г. немецкая комендатура выселяла всех жителей нагорного района города. Варвара Антоновна, взяв сына и Нинель, поехала в г.Марганец к родному брату Царенко Константину Антоновичу, который работал рентгенологом в больнице. Там они прожили до освобождения Днепропетровской области частями Советской Армии.

Так, благодаря Белецкой Варваре Антоновне, которая рисковала не только собой, но и своим единственным сыном, была спасена жизнь еврейки Нины Демидовны Куликовой (девичья фамилия — Михаленко). Нина Демидовна живет сейчас в Днепропетровске, мать двоих детей, бабушка.

Белецкая Варвара Антоновна умерла 14 января 1984 г. Ей посмертно присвоено звание «Праведник Украины», и она награждена Почетным дипломом. Память о ней всегда сохраняется в семье Куликовых.

Соломон ФЛАКС

Самоотверженность тёти

В 1938 году в семье Кубышкина Георгия Ивановича и Кац Песи Гильковны (Полины Ильиничны) родилась дочь Нонна.

Время бежало быстро. Нонне исполнилось три года, когда началась Великая Отечественная война. Отец Нонны, уходя на фронт, привел свою жену и дочь к сестре Ольге Ивановне Кубышкиной и сказал: «Оля, пусть Полина с Нонной будут у тебя».

Ольга Ивановна собрала вещи, взяла детей — Олега, 1937 года рождения, и Елену, 1939 года рождения, — и вместе с Полиной Ильиничной и Нонной хотела эвакуироваться. Но эшелон, в котором они ехали, разбомбили на станции Горяиново. Коекак выбравшись из разбитых вагонов, Ольга Ивановна собрала всю семью и пошла домой, на Харьковскую, 6. Так они остались в городе.

В августе пришли фашистские войска. Через несколько недель в городе появились приказы оккупационных войск о регистрации еврейского населения. В то время некоторые местные жители выдавали фашистским властям еврейские семьи. Это же сделали и соседи Ольги Ивановны. Ольга Ивановна, зная о зверствах оккупантов, сумела достать подводу. Под покровом ночи и проливным дождем она вывезла детей, Нонну и свою мать в село Александрополь Солонянского района. Полина Ильинична Кац ушла 13 октября на сборный пункт к Центральному универмагу. В тот же день она была расстреляна.

В селе Александрополь Ольга Ивановна устроилась в колхоз, работала на различных сельскохозяйственных работах, ведь надо было кормить троих маленьких детей. В этом селе она прожила с детьми до октября 1943 года.

Когда город был освобожден от немецко-фашистских захватчиков, Ольга Ивановна вернулась с детьми в город. Она много лет трудилась и воспитывала троих детей.

Умерла Ольга Ивановна Кубышкина 23 октября 1972 года. Сведения о расстреле Кац Полины Ильиничны были направлены в Ме-

мориальный музей Яд-Вашем, г.Иерусалим. Ее дочь, Нонна Георгиевна Товаровская получила подтверждение об увековечении памяти ее матери 24.08.1998 г.

В настоящее время пенсионерка Товаровская (девичья фамилия — Кубышкина) Нонна Георгиевна живет в Днепропетровске. Она свято относится к памяти своей спасительницы Ольги Ивановны, которой посмертно присвоено звание «Праведник Украины».

Соломон ФЛАКС

Мужество семьи Власюков

Э.Шафирович

Я родился в 1932 г. в Могилеве-Подольском Винницкой области в семье рабочего типографии Шафировича Герша Элевича и его жены Эти Моисеевны. Родители были религиозными, молились на идиш и иврите. В 1938 г. родилась моя сестра Эсфирь.

22 июня 1941 г. мы ушли ночевать к сестре мамы. Отец остался дома. На рассвете фашисты бомбили город. Бомба попала в наш дом и разрушила его. Брат отца Янкель и его жена Малка погибли. Отец был ранен и контужен.

Нас приютила семья Вайсманов — Льва Борисовича и Ханы Моисеевны, сестры моей мамы. Дядя Лева работал в артели по сбору металлолома, в его распоряжении находились две лошади и подвода.

Фронт стремительно приближался. Родители решили эвакуироваться вместе с семьей дяди Левы. Утром мы выехали из города. Слева — лесополоса, справа — шоссейная дорога. Вдруг появился грузовик. Не сразу заметили на нем свастику в белом кругу. В кузове стояли евреи. Немцы поехали дальше, а мы тут же повернули лошадей в посадку. Грузовик вернулся. Крики: «Юде, ком хир!». Мы молчали. В лес немцы не сунулись. Машина ушла. Мы двинулись проселочной дорогой обратно.

В городе уже было гетто. И наш дом попадал в черту гетто. Выход из гетто грозил немедленной смертью. Каждый день мы в страхе жда-

ли расстрела. Началась эпидемия сыпного тифа. Умер мой дядя Иосиф Вайнтрауб. Его жену и двух дочерей в 1942 году угнали в концлагерь Печора. Больше мы их не видели.

В гетто мы постоянно голодали, отчего меня мучили боли в желудке. Из гетто выйти было нельзя, но нам помогал сосед, Павел Петрович

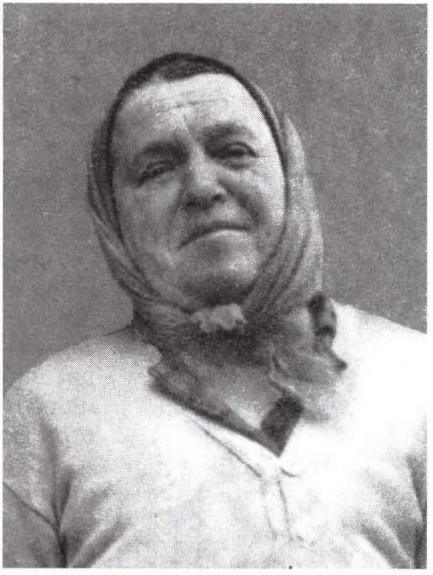

Павел Петрович и Александра Федоровна Власюк

Власюк. Павел Петрович с женой Александрой и его брат Василий Петрович Власюк с женой Ольгой все четыре года оккупации спасали нас, две еврейских семьи, от верной смерти. Во время облав мы прятались. Семья Власюков, рискуя жизнью пятерых детей, прятала нас в своем доме и дворовых постройках.

В 1943 году Василий Петрович Власюк умер. Но об очередной облаве Павла Петровича предупредили друзья Василия. Стояла глубокая осень, в саду не спрячешься. Павел Власюк укрывал нас: кого — во дворе, кого — в доме. Тете Хане Вайсман он велел лечь в постель и застелил ее одеялами и подушками. Румынский капрал зашел в дом, двое полицейских остались у входа. Высокая постель вызвала подозрение и была разворочена. У тети Ханы сняли кольцо и сережки.

Из сарая я слышал, как Павел крикнул Александре: «Не пускай сюда Леву!». Его спрятали в кладовке рядом. Капрал ушел с полицейскими без дальнейших поисков.

В марте 1944 г. немецкие обозы отступали через Могилев-Подольский к мосту на Днестре, который находился в километре от наших домов. Ранним утром увидели на Озаринецкой горе очередной обоз. Мы убежали из дому и спрятались. Озверевшие эсэсовцы убили соседа Иосифа Садецкого у нас во дворе. Ночью мост через Днестр был взорван вместе с фашистскими обозами, а через день город освободила Красная Армия.

Много лет после войны наши семьи дружили. Любовь и уважение к Павлу и Александре Власюкам я храню в своей сердце. Семья Праведников спасла девять человек!

Сейчас из всех спасенных остались только я и мои двоюродные братья Вайсманы — Семен и Моисей.

В моем родном Могилеве-Подольском недавно установлен памятник Праведникам народов мира, на котором написаны 27 имен. Хочется верить, что на нем появятся и имена наших спасителей — Павла, Александры, Василия и Ольги Власюков, которым присвоено звание «Праведник Украины».

Эля ШАФИРОВИЧ

Спасла однокусника

С.Г.Вайнерман

Семен Вайнерман в 1937 году окончил среднюю школу в Днепропетровске и поступил в Харьковский педагогический институт. В студенческие годы он дружил с Василием Ливером и его будущей женой Зинаидой Приходько.

По окончании института Семен Гицович работал в средней школе учителем истории. В 1941 году он был мобилизован. Во время боевых действий его часть попала в окружение. Выйдя из окружения, Вайнерман оказался на оккупированной территории. Пришел в Днепропетровск, пытался найти своих двух братьев, но они были расстреляны вместе с семьями. В городе его многие знали. Ночью он при-

З.Д.Приходько

шел к своему знакомому, но там его не приняли, даже не накормили.

По городу были развешены приказы коменданта, обязывающие евреев носить на левом рукаве белую повязку с изображением звезды Давида. Те, кто нарушал приказ, подлежал немедленному расстрелу. За укрывательство евреев фашисты расстреливали всю семью.

В это страшное время, в октябре 1941 года Семен встретил Зинаиду Дмитриевну Приходько. Она хорошо знала друга своего мужа и сразу предложила ему свою помощь. Он был грязный, голодный. Муж Зинаиды Дмитриевны был на фронте, на руках у нее был грудной ребенок. Рискуя своей жизнью и жизнью ребенка, Зинаида Дмитриевна приняла решение спасти Семена. Пошли в дом к свекру, где жила Зинаида Дмитриевна. Семена переодели, накормили. В доме было подвальное помещение. Ночевал он там или на чердаке. Когда ему нужно было выйти на воздух, Зинаида Дмитриевна брала ребенка и дежурила у ворот. При появлении немцев или полицаев начинала громко баюкать дочь, и Семен прятался. Кормились тем, что меняли домашние вещи на продукты.

Наступила холодная зима 1941-1942 гг. В городе начался голод. Зинаиде Дмитриевне удалось достать Семену Гицовичу справку на имя Козлова Петра Петровича. Зинаида Дмитриевна со своей семьей и Семеном переехали в село Михайловка Днепропетровской области, на родину мужа. Село было далеко от районного центра. Немцы в нем не размещались.

Семен жил под фамилией Козлов. Работал в поле, уходил рано и возвращался поздно вечером. Зинаида Дмитриевна работала на молочной ферме.

Осенью 1943 года их освободили наши войска. Семена Гицовича мобилизовали в армию, под настоящей фамилией — Вайнерман. В боях он был ранен, после излечения вернулся домой. И снова учил детей. Женился. В его семье родились две дочери. Умер Вайнерман в 1980 году.

В знак глубочайшей признательности еврейского народа Приходько Зинаиде Дмитриевне присвоено почетное звание «Праведник народов мира».

Соломон ФЛАКС

Спасители сироты

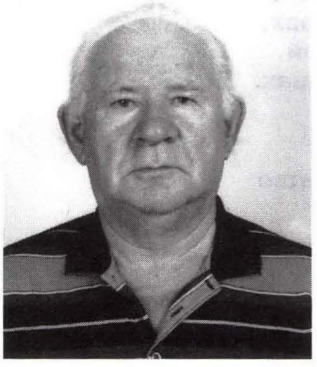

Моисей Грейман

Холодный день октября 1941 года. По улицам Днепропетровска к его южной окраине движется многочисленная вереница евреев. Среди них извозчик Лев Мордухович Грейман, его жена Вера Моисеевна, бабушка Лея и десятилетний сын Моисей. Недалеко от них бредет брат Веры Моисеевны Лазарь Пейсахович. Гитлеровцы с автоматами и местные полицаи следят, чтобы никто не сбежал.

Шел дождь, и быстро темнело. Послышались пулеметные очереди. «Беги, сынок, беги», — неоднократно просила мама Мосю. Когда проходили мимо кустов, Лев Мордухович толкнул сына в заросли. Охранники не успели выстрелить...

Поздно ночью Мося постучался в дом. Там оставалась Саня, сельская девушка. Она убирала квартиру Грейманa, варила обед, кормила мальчика. Ведь родители работали с утра до вечера. Саня спрятала Мосю в подвал, а через несколько дней переправила в село Пшеничное Солонянского района, где жили ее родители Афанасий и Оксана. Они приютили Мосю. Но долго оставаться мальчику было опасно. Поэтому ему часто приходилось прятаться в стогах сена. В село Моисей возвращался тайком. Тетя Оксана обмывала и кормила Моисея. Его переодевали, и мальчик снова уходил, скитался, просил милостыню.

Когда в октябре 1943 года Мося, как всегда, тайком пришел в Пшеничное, там уже были солдаты с красными звездочками на фуражках. Узнав о судьбе мальчика, воины-освободители обнимали Моисея, накормили его, угощали сладостями, поделились с ним продуктами из своих солдатских сухих пайков.

Так окончились скитания сироты Моисея.

Соломон ФЛАКС

СПАСИТЕЛИ

Таких, как я, совсем немного,
Чьих близких нету в тех Ярах,
Что стало болью и тревогой
В еврейских душах и сердцах.

Увы, не бабушки молитвы
Уберегли семью от бед,
И маму спас в кровавой битве
Не Бог и не Святой Завет.

И пусть простит меня Создатель,
Но если б русский наш сосед
Не спрятал маму в своей хате,
Не родилась бы я на свет.

Таких, как он, зовут святыми
И помнят до скончанья дней,
Их имя, как свою святыню,
Чтит каждый на земле еврей.

Из поколенья в поколенье,
Из рода в род, из дома в дом
К своим спасителям почтенье
Мы как Завет передаём.

В честь тех, кто в тяжкую годину
Спасал евреев от «чумы»,
Мы в Центре Иерусалима
Аллею Славы возвели.

Ведь на Земле Обетованной
Их как своих Героев чтут,
Встречают как гостей желанных
И ПРАВЕДНИКАМИ зовут.

Лидия Стеклова

Их спасла Великая Победа

Над Маутхаузеном стонет небо...
И страшно жить. Ещё страшней — не быть.
Never again! Не надо! Nein! Не треба!
Простим? О, нет! И лишь бы не забыть!

Галина Зеликман

На расстрел. Колонна еврейских женщин под конвоем полицаев

Узники, проживавшие или ныне проживающие в г. Днепропетровске

ВАСИЛЬЕВА Раиса Львовна
Род. 3.11.1926 г. в г.Днепропетровск. В период оккупации города поменяла фамилию и стала называться Скрипник Раиса Леонтьевна. 01.09.1943 г. была вывезена на принудительные работы в Германию, г.Мюнстер, на деревообрабатывающую фабрику. Освобождена 20.04.1945 г.

ГЕХТМАН Эсфирь Григорьевна
Род. 20.07.1913 г. в с.Мурафа, Винницкая обл. С 19.07.1941 г. по 20.03.1944 г. находилась в гетто в с.Мурафа.

ГОРОДНАЯ Елена Михайловна
Род. 12.01.1935 г. в г.Хмельник, Винницкая обл. В период оккупации фашистами г.Хмельник находилась с матерью Броней Янкелевной в гетто в г.Хмельник с июля 1941 по март 1943 г.

КОГАН Фрейда Шимовна
Род. 18.01.1938 г. в г.Бершадь, Винницкая обл. В июле 1941 г. попала в гетто в г.Бершадь, где находилась по 14 марта 1944 г.

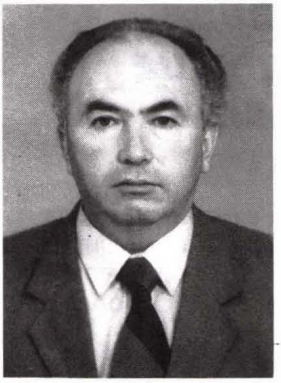

МАЖБИЦ Аркадий Зузевич
Род. 13.03.1937 г. в г.Брацлав, Винницкая обл. Находился в концлагере «Мертвая петля» в с.Печора, Винницкая обл. с 08.1941 г. по 03.1944 г.

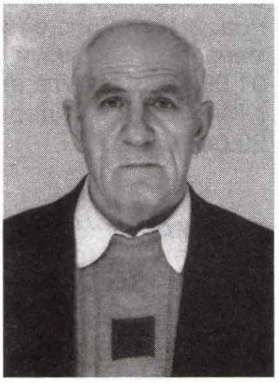

МАЖБИЦ Николай Зузевич
Род. 4.03.1939 г. в г.Брацлав, Винницкая обл. Находился в концлагере "Мертвая петля" в с.Печора, Винницкая обл. с 08.1941 по 03.1944 г.

НИКИТИНА Лидия Адольфовна
Род. 14.01.1926 г. в г.Одесса. Находилась в гетто на территории Голтского уезда в зоне Доманевской жандармерии (Доманевский р-н), Николаевская обл. с 12.1941 г. по 03.1944 г.

ТИМОШЕНКО Анатолий Николаевич
Род. 17.02.1939 г. в г.Полонное, Хмельницкая обл. Находился в гетто с мамой Гитель Меер-Элевной и братом Борисом в г.Полонное с 12.1941 г. по 06.1942 г. В июне 1942 г. дядя Цымух Аркадий Николаевич связался со своими товарищами по детству, они были полицаями, которые под покровом ночи вывели детей: Бориса и Анатолия из гетто. Бабушка Стефанида Дмитриевна (мать отца) вывезла их в г.Шепетовку, где их прятали до освобождения Советской Армией.

ТКАЧЕНКО Мария Семеновна (ГУРАНИК Маня Шлемовна)
Род. 5.10.1931 г. в г.Тульчин, Винницкая обл. Находилась в концлагере «Мертвая петля» в с.Печора, Винницкая обл. с отцом Гураником Шлемой Альтеровичем с 07.1941 г. по 03.1944 г. Мама Лея Мошкивна находилась в концлагере «Мертвая петля» с 07.1941 г., была расстреляна при выполнении каторжных работ.

ДВЕ ЖИЗНИ. ОДНА СУДЬБА

Их осталось двое. Девочка Буся и мальчик Миша. Остальных евреев, живших в небольшом городке Злынка, фашисты расстреляли у них на глазах. Родителей, братьев, сестер. А эти двое, чудом уцелевшие, остались в зимнем лесу, как затравленные волчата, один на один с морозом, снегом и... враждой, которая витала в воздухе.

Куда идти, у кого искать спасения? От этих дней, кроме страха, у Миши остались еще почерневшие, обмороженные ноги. А у Буси... Она навсегда потеряла возможность стать матерью.

В сорок пятом Буся захотела встретиться с тем, кому, как и ей, удалось выжить. Познакомили их взрослые, сказав при этом: «Дети, если Всевышний спас только вас, значит, вы должны и дальше быть вместе...» Они послушали старших. И с сорок пятого не расстаются друг с другом.

Когда знакомишься с такими людьми, как Михаил и Буся Любкины, становится страшно. И каждый раз понимаешь, что никаких литературных способностей не хватит, чтобы рассказать об их жизни.

В Злынке, расположенной на стыке России, Украины и Белоруссии, перед захватом ее гитлеровцами жило около двухсот евреев. Среди них были и две многодетные семьи — Любкины и Гардашниковы. Дети этих семейств друг с другом особенно не общались, хотя Миша Любкин и Буся Гардашникова были одногодками и учились в одном классе местной школы.

В августе сорок первого в город вошли гитлеровцы. Первое, что гитлеровцы сделали, — расстреляли взрослых мужчин, чтоб исключить хоть какое-то сопротивление. А остальных — детей, женщин, стариков — согнали в гетто, созданное за городом, в бараках. Охрана гетто была поручена местным полицаям. Они знали каждого в лицо, и это облегчало их труд — издеваться над своими же горожанами. Главная задача полицаев — не впускать и не выпускать никого из бараков. А как жить, где брать продукты?! Это никого не интересовало.

Прошло лето, потом осень, а их не трогали. Наступил новый 1942 год. Расстреляли взрослых. Может, больше никого не тронут?!

18 февраля к гетто подъехали подводы с эсэсовцами. Это была «зондеркоманда». Палачи. Полицаи стали выгонять всех на улицу. Ужас охватил людей. Миша держал маму за руку. Она была тяжело больна, и он помогал ей идти. Куда? В никуда! Он посмотрел ей в глаза и прочитал предсмертную мольбу. «Я ничем, сынок, не могу тебе помочь. Попробуй спастись сам. Живи за всех нас». И она толкнула сына в глубокую воронку от взрыва фугасной бомбы. Точно так же сумела спрятаться в какой-то яме и Буся.

Они лежали каждый в своем убежище и затыкали уши от страшных криков и воплей обезумевших людей. Когда наступили сумерки, ребята растворились в морозном мареве. Их исчезновение осталось незамеченным, и многие считали, что они разделили общую участь. Сомнения в этом появились лишь у отца Миши Давида Моисеевича, вернувшегося в Злынку в 44-м после тяжелого ранения. Он стал разыскивать свою семью. И нашел ее. В противотанковом рву. После вскрытия захоронения он опознал всех. Но Миши там не было. Шестое чувство подсказывало Давиду Моисеевичу: сын жив.

Вот основные вехи двухлетней одиссеи Миши. Сурожская тюрьма. Германия, село Гиршфельд — рабство в сельском хозяйстве. Тюрьма в Дрездене. Концлагерь в Бриксе. Рабочий лагерь в Гайденау. Тюрьма в Чехословакии. Каждая из этих вех могла быть последней, если бы кто-нибудь догадался, что Григорий Зубриков (так он всем представлялся) — еврей Миша Любкин. Были случаи, когда казалось — все, финиш. Его еврейство слишком очевидно. А наказание за «обман» — моментальный расстрел. Впрочем, даже в эти критические мгновения мальчишка верил, что как-то ему удастся спастись.

Как-то в одной из тюрем Германии, когда он принимал душ, охранник что-то заподозрил. Он ткнул парня ниже пояса и произнес страшные слова: «Ду бист юде?» — и поволок его к тюремному врачу. На что можно было надеяться? Ни на что. Ну, разве что на чудо. И оно произошло. Тюремный врач — молодая женщина с повязкой эсэсовки на руке, — бегло взглянув на юного узника, вынесла «оправдательный вердикт»: «Нихт юде». Женщина рисковала головой, своей жизнью, ради спасения случайного мальчишки. Зачем, почему? Миша не мог тогда понять, в чем дело.

Уже в сорок пятом, проходя фильтрационную проверку в немецком лагере города Герлиц, он назвался своим настоящим именем. И члены комиссии не поверили, что еврейский парень сумел выжить в таких условиях.

Бусе в эти годы пришлось не слаще. Но она категорически не хочет о них вспоминать.

Итак, воскресшие, восставшие из небытия Буся и Михаил встретились в родном городе. Судьбе было угодно не только сохранить им жизнь, но и сделать мужем и женой. С сорок пятого года по сей день живут они вместе. Живут в Днепропетровске. Она окончила пединститут, и всю свою жизнь отдала школе. Он отслужил в армии, окончил Днепропетровский транспортный институт. Многие годы проработал инженером-конструктором.

Им суждено, им нужно прожить как можно дольше. Ведь они живут не только за себя, но и за своих погибших друзей, родных, близких.

* * *

Чтобы подготовить этот материал, я приходил в их скромную двухкомнатную квартиру. В основном, рассказывал Михаил Давидович. Ему было тяжело, он делал большие паузы, превозмогал себя, но рассказывал. Буся Михайловна была не то, что более сдержанна. Она просто не могла говорить. Да и опасно для нее погружаться в прошлое — недавно она перенесла инсульт.

— Почему бы вам не уехать? — спросил я. — Вы бы имели более обеспеченную старость.

— Нет, никуда мы не уедем. Для меня понятие родины не абстрактно, — очень просто объяснил Михаил Давидович.

Оживилась и Буся.

— Я не осуждаю тех, кто уезжает. Но только не в Германию. Разве можно им простить то, что они сделали с нами! Представьте, что бандит уничтожил всю вашу семью и затем приходит с извинениями. И приглашает в ресторан, чтоб выпить на брудершафт...

Я придерживаюсь другого мнения на этот счет. Когда-то должно наступить примирение, покаяние. Должно. Но не для этого поколения. От того, что с ними сделали, не откупиться и не отмыться. Другие поколения могут найти, и нашли точки соприкосновения. Другие, но не эти.

Эдуард АКСЕЛЬРОД

А больно, когда убивают?

Слова Алекса Гордина
Музыка В.А.Рогового

В пылающем гетто, за миг до конца,
у рва, где свинцом поливают,
кудряш пятилетний спросил у отца:
— А больно, когда убивают?

И дюжий палач продолжает расстрел,
и сердце свинец пробивает...
И, падая, мальчик понять не успел:
а больно, когда убивают?

Лежит он, а темные очи глядят,
к весеннему небу взывают,
как будто узнать у кого-то хотят:
а больно, когда убивают?

Ты ночью лежишь — не сомкнуть тебе век,
слова эти душу терзают:
— Проснись, человек!
Пробудись, человек!
Ведь больно, когда убивают?

Мы обязаны рассказать о том, как евреи воюют на фронтах... Обязаны создать книгу, и в ней убедительно рассказать об участии евреев в войне.

И.ЭРЕНБУРГ

Память о них священна!

Очерки об участниках боевых действий

242

ОДИН ПРОТИВ ТРИДЦАТИ

О героической и трагической судьбе младшего лейтенанта Владимира Вайсера, погибшего в боях при освобождении Украины от фашистского ига, известно очень мало. Только после получения в 2004 году из Центрального архива Минобороны ксерокопии его наградного листа и архивной справки удалось осознать величие подвига молодого офицера-танкиста.

Владимир Зельманович Вайсер родился 17 июля 1921 года в г.Проскуров Хмельницкой области. Окончил среднюю школу. В 1938-м приехал в Днепропетровск. Призван в армию Жовтневым райвоенкоматом города. Служил в танковых частях. В боевых действиях участвовал с июля 1941 года на Юго-Западном, Южном и Донском фронтах.

Но особенно ярко проявилось воинское мастерство и мужество Владимира на Первом Украинском фронте. Ему присвоили звание младшего лейтенанта и назначили командиром танка Т-34 2-го батальона 111 танковой бригады 25 танкового корпуса.

Своей смелостью, находчивостью, личным примером молодой офицер увлекал экипаж на успешное выполнение боевых задач в битве за Днепр. Приказом командира корпуса генерал-майора Аникушкина гвардеец Владимир Вайсер награжден орденом Отечественной войны I степени.

Город-герой Киев освобожден 6 ноября 1943 года. Но враг не смирился. Разъяренный фюрер потребовал вновь овладеть столицей Украины. Для этого прибыли подкрепления. В их составе элитная дивизия СС «Адольф Гитлер», оснащенная новыми тяжелыми танками «тиграми», «пантерами» и самоходными артиллерийскими установками.

В середине декабря 1943 года вновь созданное мощное механизированное соединение начало наступление на боевые позиции 111-й танковой бригады. «Тридцатьчетверка» младшего лейтенанта Вайсера находилась в засаде. Она прикрывала железнодорожную станцию Чоповичи.

Получен приказ комбрига: «Не отдать станцию врагу». Завязался бой с превосходящими силами противника. Вот как описал командир танкового батальона капитан Королев это сражение, начавшееся 20 декабря 1943 года.

«При обороне станции Чоповичи Житомирской области командир танка Т-34 гвардии младший лейтенант Вайсер проявил подлинное мужество, отвагу и героизм в жестоком кровопролитном бою против 30 танков типа «тигр» и «пантера». Меткими выстрелами экипаж гвардейца Вайсера поджег два танка противника. Но вражескими снарядами подожжена и их собственная боевая машина. Офицер Вайсер, несмотря на опасность поражения осколками рвавшихся снарядов, выскочил и лично потушил огонь шинелью и снегом. Затем он влез в башню танка и точной стрельбой подбил еще одну «пантеру» и уничтожил более взвода десантников.

Все время механик-водитель «тридцатьчетверки» маневрировал, но от снарядов пушек нескольких вражеских танков вторично загорелась их машина. Осколками ранило механика-водителя и стрелка-радиста. Младший лейтенант Вайсер вынес их из горящего танка. Вместе с оставшимся членом экипажа они оказали товарищам помощь и снегом, песком, шинелями погасили огонь. Неравный бой продолжался.

Вражеская самоходная артиллерийская установка засекла наш Т-34. В результате обстрела снарядами танк гвардейца Вайсера вновь запылал. Ранен башенный стрелок. Командир танка — убит. Он сгорел вместе с боевой машиной. Героический подвиг гвардейца Вайсера вдохновил всех танкистов батальона на беззаветную борьбу с фашистскими захватчиками».

Фашистам не удалось овладеть станцией Чоповичи. Их механизированная группировка была разбита и отступила. Освобождение Украины продолжалось.

Волею судьбы или случая свидетельницей последнего боя Володи Вайсера была его одноклассница Нина, медицинская сестра танковой бригады. На фронте они встретились случайно, когда танкисты после тяжелых боев с большими потерями личного состава и техники принимали пополнение. Володя пришел проведать раненых товарищей в палату, где делала перевязки его подружка. С тех пор они, хотя и изредка, встречались.

Однажды Володя сказал: «Вот отвоюем Украину и отпросимся дня на два. Съездим в родные места. Пойдем в свою школу, за своими партами посидим. Здорово будет, а?». Так писала Нина своей подруге.

В тот морозный день 20 декабря 1943 года полевой медпункт танковой бригады находился в полуразрушенном здании железнодорожной станции Чоповичи. Примерно в трехстах метрах — боевые позиции танковой роты. После бомбардировки вражеской авиации начался бой. Появились раненые. Санинструкторы и медсестры перетаскивали бойцов в глубокие воронки и перевязывали. Санитары переносили их на медпункт. В одной из воронок оказывала помощь бойцам Нина. Она урывками смотрела на сражавшийся танк Володи.

Вот выдержка из ее письма подруге. «Его танк уже не мог двигаться, но орудие было исправно. Володя с оставшимся в машине товарищем вели огонь. Подбили еще один «тигр», а за ним и «пантеру». Вражеские снаряды стучали по броне. И вновь наш танк загорелся. Меня охватил ужас. Я плакала и кричала: «Вылазьте, вылазьте!», словно они могли меня услышать. Раненые бойцы, забыв о боли, смотрели на охваченный пламенем танк, который все еще бил врага.

Но вот замолкла пушка. Мы все ждали, что Володя и его товарищ выскочат из машины. Не дождались...

Вечером, когда гитлеровцы были отброшены, в поселке Чоповичи похоронили останки героев. Все разошлись, а я еще долго билась в слезах, обнимая холодный холмик, под которым лежал мой любимый...»

Наградный лист гвардии младшего лейтенанта Владимира Зельмановича Вайсера. Кратко изложены его подвиги. Ниже — заключения командиров: танкового батальона, бригады, корпуса. Итоговое заключение Военного Совета 13-й Армии подписал командарм Герой Советского Союза генерал Н.П.Пухов. Оно гласит: «Достоин присвоения звания Героя Советского Союза».

В конце наградного листа печать с текстом: «Указом Верховного Совета от 25.08.1944 г. присвоено звание Героя Советского Союза с вручением ордена Ленина и медали «Золотая Звезда»».

Но отметки о вручении награды нет. Герой погиб смертью храбрых в бою.

Чоповичи — небольшой городок. Но в нем несколько братских могил — свидетельство ожесточенных боев зимы 1943 года. На центральной площади — две могилы. Одна — Героя Советского Союза еврея В.З.Вайсера, другая — Героя Советского Союза украинца П.Ф.Захарченко. На постаменте танк Т-34 — память о тех, кто героически сражался и погиб, освобождая Украину.

Илья КАЦНЕЛЬСОН

АРТИЛЛЕРИСТ ШАХНОВИЧ

В старинном двухэтажном здании на проспекте Карла Маркса, центральной магистрали Днепропетровска, в 1931 году располагались лаборатории и кабинеты Еврейского металлообрабатывающего техникума. Во дворе в пристройках размещались учебные цеха и мастерские. Большинство учащихся — юноши из небольших городков и поселков Украины, где нет средних специальных учебных заведений. За четыре года теоретического и практического обучения они приобретали специальности техников по металлообработке или электромехаников. Как правило, учились хорошо. Поэтому некоторые выпускники, поработав на предприятиях, продолжали обучение в высших учебных заведениях города.

В 1933 году в техникум поступил пятнадцатилетний паренек из Староконстантинова Хмельницкой области Моисей Шахнович. Физически крепкий, трудолюбивый и находчивый юноша уже на первых курсах получил рабочий разряд, а позднее даже участвовал в изготовлении продукции, выпускавшейся в мастерских техникума по заказу предприятий.

В 1937 году Мося стал техником по обработке металлов. Но на производстве довелось поработать всего год. Его призвали в армию. После окончания полковой школы сержанта Шахновича зачислили в Бакинское военное училище. Он стал отличником боевой подготовки. В 1941 году ему присвоили звание лейтенанта.

С первых дней войны командир артиллерийского взвода Моисей Шахнович завоевал авторитет мастера меткого огня. Противотанковые пушки его взвода метко поражали наступающие танки, самоходные установки, пехоту противника. В 1942 году молодому офицеру присваивают звание старшего лейтенанта и назначают командиром батареи 321-го артиллерийского полка 91-й стрелковой дивизии.

После длительных оборонительных боев зимой 1943 года дивизия начала наступление и вступила в южные районы Украины. В успехи боевых операций полка большой вклад внесли артиллеристы комбата Шахновича. Правительственными наградами отмечены многие

солдаты, сержанты и офицеры. Моисею Давыдовичу был вручен орден Красной Звезды.

Октябрь 1943 года. Прорвана вражеская оборона на реках Миус и Молочная. Ожесточенные сражения в южных районах Украины. Особенно тяжелые и кровопролитные бои проходили при освобождении города Мелитополя.

Фашисты упорно обороняли каждый квартал, каждый дом. Все орудия батареи Шахновича вели огонь прямой наводкой, подавляя сопротивление вражеских пулеметных и минометных расчетов.

На одной из улиц к пушкам батареи приблизились два фашистских танка. Наводчик одной из пушек растерялся. Моисей Шахнович стал у прицела одного из орудий и двумя выстрелами подбил вражескую машину. Осколком мины комбата ранило в плечо, но он, превозмогая боль, продолжал вести огонь и поджег второй танк. Перевязав рану, капитан Шахнович снова руководил батареей. Были уничтожены четыре пулеметные точки врага. Захвачен еще один квартал города.

Неделю шли ожесточенные уличные бои в Мелитополе. Особенно сложная обстановка была у дома с толстыми кирпичными стенами. Снаряды противотанковых пушек не могли их пробить. А засевшие в этом своеобразном укреплении-доте пулеметчики прижали к земле атакующих пехотинцев, которые понесли большие потери.

Как подавить основную пулеметную точку врага? И капитан Шахнович принял решение, связанное с огромным риском для своей жизни. Он приказал всем орудиям вести огонь по окнам дома, а сам подобрался ползком и перебежками к стене дома. По его сигналу огонь прекратили. Моисей подтянулся, прыгнул в окно, бросил гранату и вывел из строя весь расчет вражеского пулемета.

За героизм и мужество, проявленные в уличных боях в Мелитополе, Моисею Давыдовичу Шахновичу 1 ноября 1943 года присвоено звание Героя Советского Союза.

Славный путь прошел 321-й артиллерийский полк, освобождая Украину от фашистских оккупантов. После изгнания вражеских войск из Донбасса полк перебросили в Крым. Отличилась батарея Шахновича при легендарном штурме Сапун-горы и в боях за город-герой Севастополь. Артиллеристы Шахновича уничтожили две минометных батареи, разгромили механизированную колонну врага.

Крым свободен. Эшелоном артиллеристов перебрасывают на Запад. Там ведут наступление в Прибалтике и Восточной Пруссии войска трех Прибалтийских фронтов. Вторая половина 1944 года. Несмотря на то, что исход войны ясен, фашистские войска, отступая, осуществляют контратаки. Отражая их, батарея Шахновича подбила три танка, а

затем, повернув орудия, подожгла еще два танка, прорвавшихся через оборонительные линии наших войск.

Войну Моисей Шахнович завершил на 2-ом Прибалтийском фронте. На Курляндском полуострове гитлеровцы соорудили линию обороны. Две армии рейха в составе 30 дивизий были прижаты к берегам Балтийского моря. Прорываться им уже было некуда. Пал Кенигсберг, захвачены другие города Восточной Пруссии. В начале мая 1945 года вся Курляндская группировка вражеских войск капитулировала.

В 1946 году офицер Шахнович был уволен в отставку. Поступил в Московский институт народного хозяйства. Успешно учился и после окончания института несколько лет трудился. Но три ранения и контузия подорвали его здоровье. Он умер на 65-м году жизни.

Одна из улиц Мелитополя носит имя Героя Советского Союза Моисея Давыдовича Шахновича. Его подвиги описаны в книгах «На улицах Мелитополя» и «Золотые звезды Полесья».

Илья КАЦНЕЛЬСОН

ВЫДАЮЩИЙСЯ МОСТОСТРОИТЕЛЬ

Битва за Днепр вошла в историю Украины как важнейшая стратегическая операция, обеспечившая разгром и изгнание фашистских оккупантов с территории страны. Осенью 1943 года войска четырех фронтов вышли к берегам Славутича на 750-километровом участке. Несмотря на созданные фашистскими войсками укрепления, на правом берегу одной из крупнейших рек Европы было создано 23 основных плацдарма и несколько отвлекающих или ложных, как их иногда называли.

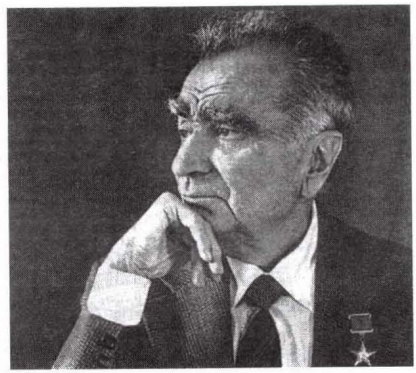

Однако для развития быстрейшего освобождения правобережных регионов Украины потребовалось срочно перебросить через реку не только подкрепление героически сражающимся десантникам, но и танки, тяжелую артиллерию, боеприпасы. Для этого было важно в самые короткие сроки восстановить разрушенные мосты, соорудить низководные, в том числе железнодорожные, переправы. Выполнение всего комплекса работ командование возложило на инженерные войска, главным образом на мостостроителей и саперов.

Трудно переоценить самоотверженность солдат и офицеров, круглосуточно трудившихся в условиях интенсивной бомбежки вражеской авиации и артобстрела. Значительная часть восстановленных мостов и наведенных переправ — дело рук соединения мостостроителей, возглавляемых военным инженером Исааком Баренбоймом.

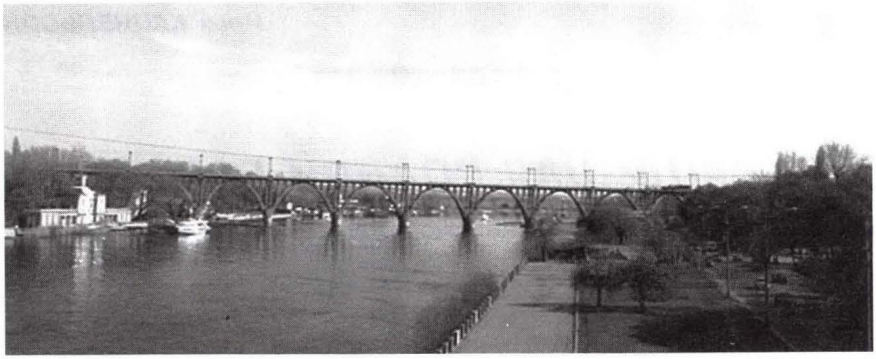

Один из низководных железнодорожных мостов длиной 1000 метров через Днепр был построен ими за 13 суток. Исаака Юлисовича лично поблагодарил командующий Первым Украинским фронтом М.В.Ватутин. Лучшие воины-мостовики были награждены. В ноябре 1943 года Исааку Юлисовичу Баренбойму присвоено звание Героя Социалистического труда.

Известный военный историк Украины генерал-лейтенант А.С.Артемьев писал, что под руководством военного мостостроителя И.Баренбойма введено в строй 39 мостов и переправ через Волгу в райо-

не Сталинграда, через Дон, Днепр, Северский Донец, Днестр. Их общая длина — 8715 километров.

В послевоенные годы славный мостостроитель руководил возведением ряда важнейших объектов. В их числе цельносварной мост через Днепр в Киеве по проекту Евгения Оскаровича Патона. Именем гениального ученого названо это уникальное инженерное сооружение. Его протяженность — 1543 метра. Это самый длинный киевский мост.

Исаак Юлисович неоднократно бывал и работал в Днепропетровске. Мостостроительный трест, который он возглавлял, ввел в строй разводной мост в нашем городе, выполнял ряд восстановительных работ.

Заслуженный строитель Украины, лауреат Государственной премии И.Ю.Баренбойм — автор многих усовершенствований и изобретений, внедренных не только в Украине, но и в странах СНГ. Материалы о его жизни и деятельности экспонируются в Национальном музее Великой Отечественной войны. Одна из улиц столицы Украины, прилегающая к набережной Днепра, носит имя Исаака Баренбойма. Она ведет к сооружениям, в создание которых вложил свой талант, энергию и мастерство выдающийся мостостроитель.

Илья КАЦНЕЛЬСОН

ЗАЩИЩАЯ РОДНОЙ ГОРОД

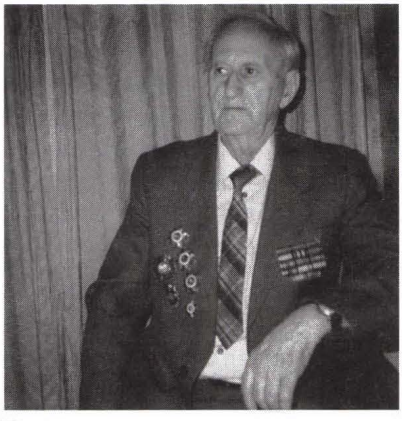

В Днепропетровске в первые дни войны было сформировано Артиллерийское училище. Его укомплектовали студентами старших курсов транспортного, строительного, металлургического, горного и химико-технологического институтов. Нам выдали обмундирование, винтовки образца 1891-1930 годов. После изучения уставов, проверки умения разбирать и собирать затвор винтовки, в торжественной обстановке мы приняли присягу и стали курсантами. Нес-

колько дней проводилось практическое обучение. К сожалению, пушек училище еще не имело.

15 августа 1941 года по тревоге наш первый дивизион ДАУ подняли и вывезли в район железнодорожной станции Фабричная. Каждый курсант имел винтовку, небольшой комплект патронов. У некоторых — по 1-2 гранаты. И все. Одна-две учебных 76-мм пушки, кажется, входили в комплект вооружения одного из дивизионов ДАУ.

За несколько дней отрыли окопы и соорудили несколько дзотов. Замаскировались.

Рано утром 22 августа со стороны станции Фабричная подъехало несколько автомашин с немцами. Разгрузились. Мы ждали приказа, чтобы открыть стрельбу по хорошо видным целям. Но командование решило, что не стоит обнаруживать нашу огневую позицию.

Примерно в 8 часов началась массированная артиллерийская подготовка. Через час фашисты, строча из автоматов, пошли в атаку. Мы вели прицельный огонь. Неся потери, атакующие начали отползать к своим оборонительным позициям.

Первая атака отбита. Нам стало легче, хотя в результате артобстрела было разрушено несколько огневых точек. Мы потеряли немало боевых товарищей. С 12 до 13 часов царила тишина. Как мы узнали позднее, у немцев был обед. Затем с еще большей силой на нас обрушились снаряды и мины. Из поврежденных и разрушенных дзотов выносили убитых и раненых.

И вновь к нашим окопам рвутся автоматчики. И вновь отступают.

23 августа нам объявили, что училище выполнило поставленную задачу. Приказано: передать оборонительную позицию подошедшей воинской части и передислоцироваться на левый берег Днепра.

Основные оборонительные бои ДАУ вело в левобережных районах Днепропетровщины. Там также полегло немало наших однокашников. Но были и отдельные успехи.

Мне вспоминается такой эпизод. На временный отдых нас отвели к селу Баловка. Подвезли обед. Отдыхаем.

Неожиданно боевое охранение сообщило, что вдали появилась колонна мотоциклов и три легковые автомашины. Они на большой скорости движутся к селу. В момент разбираем винтовки и занимаем подготовленную позицию. Взяты на прицел и автомашины, и мотоциклы. Враг не успел опомниться. Большая часть мотоциклистов убита или ранена. Нескольких солдат и офицеров пленили. Захвачено 14 мотоциклов с колясками, пулеметы и автоматы. В двух автомашинах также находились оружие и боеприпасы, ценные документы. Одна офицерская автомашина сгорела.

В этом бою среди курсантов не было потерь. Это была победа, хотя и небольшая. Мы убедились — врага можно побеждать. Но тогда никто из курсантов не мог предположить, что это только начало многолетней войны. За мужество и героизм Днепропетровское артиллерийское училище отметят боевым орденом Красного Знамени.

Михаил ДОЛЖАНСКИЙ

ЕВРЕЙСКИЙ МАТРОСОВ

В Книге Памяти воинов-евреев г.Днепропетровск (т. I, с.314) наткнулся на следующее: ***«Спивак Меер Еремеевич, 1909 г. Урож.: г.Херсон. Призв.: Кустанайский ОВК, 1943 г. Ст. лейтенант, ком. роты 742 сп 164сд. Погиб в бою 05.08.1944 г. Захор.: воинское кладб. г.Арёгала, Расейнайский р-н, Литва»*** и вспомнил, что в Клайпеде проживает женщина, друг нашей семьи, Ирма Михайловна Спивакова. Будучи там в прошлом году, спросил, не является ли она родственницей Спивака. (Сомнения вызвало окончание ее девичьей фамилии — Спивакова). Ведь фамилия чисто украинская, «спивак» по-русски «певец».

И вот какие подробности я узнал.

Прежде всего, Спиваков — ее отец. В газете «Херсонський машинобудівник» (31 августа 1977 г.), которую она мне любезно предоставила, подробно описан его подвиг.

Но сначала кратко о том, откуда он. Одиннадцатилетним мальчиком, после смерти отца от голода в 1921 г., он был принят в Херсонский детдом. Потом 15-летняя работа в литейном цехе машиностроительного завода, где он прошел путь от формовщика до начальника цеха, избирался депутатом горсовета, был ответственным партработником в Херсоне, Днепропетровске, Казахстане. В 1943 г. подал заявление с просьбой отправить его на фронт. Его направили в пехотное училище.

После окончания военного училища Меера (Михаила) Еремеевича назначили командиром стрелковой роты 742 стрелкового полка 164 стрелковой дивизии.

... Бои в Прибалтике были очень тяжелые, особенно на участке, где наступал 742 стрелковый полк и особенно за село Чижуны (Литва). Много раз шли наши воины в атаку, но немцы упорно оборонялись. Мешал продвижению вперед дзот. Но приказ есть приказ: овладеть селом — ключевым пунктом в обороне фашистов.

Как это было?

«Утром 5 августа 1944 г. старший лейтенант Спиваков, — рассказывал его сослуживец, командир взвода Арсен Саркисович Аракелян, — собрал всех солдат, сержантов и офицеров роты, в том числе и легкораненых, и разъяснил задачу: овладеть селом, уничтожить пулеметный дзот лобовым ударом. К тому времени, когда мы подползли к дзоту, нас оставалось совсем мало, пулемет из дзота сделал свое дело, и дальнейшее продвижение могло стоить жизни для всех.

И тогда командир роты Спиваков поднялся и бросился прямо на амбразуру дзота, чтобы своим телом закрыть стрелявший пулемет. Стрельба сразу же прекратилась, но мы все еще лежали, тесно прижавшись к земле. И тогда я поднялся и закричал: «Вперед, за Родину!». Все бросились в атаку.

Село было взято. Меня назначили вместо Спивакова командиром роты, а за ротой закрепилось имя геройской роты Спивакова».

Спиваков повторил подвиг нашего земляка, русского Александра Матросова. Его имя достойно того, чтобы навечно быть записанным в славную историю нашего народа. Однако ни в одной Книге Памяти, даже в трехтомнике «Очерки еврейского героизма», имени Меера Еремеевича Спивакова вы, к сожалению, не найдете.

А награда? Ее не было. Лишь Победа — «одна на всех» — была наградой еврею-воину Мееру Еремевичу Спивакову.

С 1944 по 1985 годы семья Спивакова проживала в г.Днепропетровск. Сейчас живет здесь лишь его внук, а дочь проживает в Клайпеде.

Савелий БАСС

АДМИРАЛ-ДНЕПРОПЕТРОВЕЦ

Многие юноши-жители Приднепровья увлекаются плаванием, греблей, парусным спортом и мечтают стать моряками. Один из них — днепропетровец Даня Шиндель. С отличием окончив в 1937 году среднюю школу, он поступил в Военно-морское училище имени М.В.Фрунзе. Способный и дисциплинированный курсант прочно освоил технику судовождения на Балтике, приобрел навыки штурмана военных кораблей различных классов.

В 1940 году, после окончания училища, молодого офицера направили служить на Дальний Восток. Мастерство штурмана Шинделя было высоко оценено командованием. Он занимал должности штурмана, а позднее — флагманского штурмана бригады, охранявшей берега страны в Тихом океане. Именно там, когда началась война с японскими милитаристами, союзниками гитлеровской Германии, проявился оперативно-тактический талант и мужество капитана 2-го ранга Шинделя. Он участвовал во многих морских сражениях с эскадрами кораблей сильного и коварного противника. Несколько спланированных им десантных операций в Корее и при штурме Порт-Артура принесли успех на завершающем этапе разгрома японской армии осенью 1945 года. Немало жизней спасло его умелое руководство разминированием морских акваторий.

О героизме, доблести и тактическом мастерстве капитана первого ранга Шинделя можно судить по его боевым наградам: двум орденам Красного Знамени, орденам Нахимова, Отечественной войны и Красной Звезды, многим медалям.

В послевоенные годы Даниил Ильич с отличием окончил Военно-морскую академию в Ленинграде. Он несколько лет служил на кораблях и в штабах Черноморского флота. Однако его энциклопедические знания конструкций новых военных кораблей, методов осуществления сложных стратегических и тактических задач первыми атомными подводными лодками привлекли внимание известного флотоводца — командующего Северным флотом адмирала Владимира Афанасьевича Касатонова. Он добился перевода Даниила Ильича в Североморск на

должность первого заместителя начальника штаба, руководителя оперативного управления флота.

С 1962 по 1970 год проходила служба В.И.Шинделя в суровых арктических условиях. Им была разработана тактика боевых действий атомных подводных лодок, успешно проведены испытания подо льдами Баренцева и Норвежского морей. Вскоре Даниилу Ильичу присвоили адмиральское звание.

Вместе с адмиралом В.А.Касатоновым контр-адмирал Шиндель участвовал в испытательном походе атомной подводной лодки к Северному полюсу. По его оперативно-тактическим расчетам, при участии ряда научных учреждений, в том числе Академии Наук, атомная подводная лодка прошла почти под стометровой толщей арктического льда и достигла Северного полюса планеты. Там, на льдине, подняли флаг Военно-морского флота. К боевым наградам контр-адмирала Шинделя прибавился орден России «За службу Родине».

Шли годы. Многолетняя служба в Арктике отразилась на здоровье Даниила Ильича. Он получил новое назначение, позволившее ему передавать свой богатый опыт военным морякам. Несколько лет контр-адмирал Шиндель возглавлял кафедру Военно-морской академии.

Он умер и похоронен с воинскими почестями в Санкт-Петербурге, в городе, где начиналась военная судьба этого выдающегося флотоводца.

Илья КАЦНЕЛЬСОН

БЕССМЕРТНЫЙ ПОДВИГ КАПИТАНА ИРЖАКА

В довоенные годы в Днепропетровск к своему брату Владимиру Иржаку часто приезжал летчик, старший лейтенант Исаак Иржак. На его груди — орден Красной Звезды за выполнение специального задания. Вместе с семьей Владимира Исаак Аронович ездил отдыхать к морю, катался на лодке по Днепру, мечтал поселиться в нашем городе. Но началась война, и долгое время о судьбе Исаака родственники ничего не знали.

Уже после завершения издания Книги Памяти воинов-евреев Днепропетровска редколлегия получила письмо от племянницы И.Иржака Светланы и ее матери Анны, которые живут в Днепропетровске. К нему были приложены копии листовок, воспоминаний о героическом подвиге морского летчика Иржака. Кроме того, по запросу Совета ветеранов Центральный военно-морской музей недавно прислал фотографию капитана Иржака и документальное подтверждение событий тех дней.

... Зима 1944 года. Развернулись упорные бои по прорыву блокады Ленинграда. Поддерживая наступление пехоты и механизированных частей, летчики 35-го штурмового авиаполка бомбят и штурмуют фашистские войска за линией фронта. 17 января звено самолетов под руководством капитана Иржака направлялось к поселку Ропша, где готовилась к контрнаступлению крупная группировка противника. Четверка летчиков Балтфлота вынырнула из облаков, нанесла мощный бомбовый удар и, несмотря на огонь зениток, без потерь возвратилась на полевой аэродром.

Снова загружены бомбы, пополнен запас патронов для пулеметов. Рассеялись облака, и фашистские зенитчики открыли заградительный огонь. Но капитан Иржак ведет звено по курсу. Рвутся сброшенные на машины с гитлеровцами бомбы, уничтожается боевая техника, а штурмовики из пулеметов строчат по бегающим в панике солдатам и офицерам. Зенитный снаряд поразил машину команди-

ра звена. Самолет пылает. Внизу территория, занятая врагом. Катапультироваться нельзя. И тогда капитан Иржак направил горящий штурмовик на здание, вокруг которого скопились гитлеровцы. Прогремел взрыв...

В листовке командования Балтфлота «Подвиг его бессмертен», направленной во все части Ленинградского фронта 23 января 1944 года, сказано: «Он отдал свою жизнь для Победы. Отомстите за гибель своего боевого друга — отважного летчика Иржака! Пусть враг не знает покоя ни днем, ни ночью. Будьте стойки и бесстрашны, как соколкапитан Иржак!»

... Прошли десятилетия после победного завершения Великой Отечественной войны. В ряде книг по истории прорыва блокады города-героя Ленинграда отмечены подвиги ряда летчиков, которые совершили бесстрашные подвиги, направив горящие самолеты на мосты, укрепления, живую силу и технику врага. Это были воины разных национальностей: белорус Н.Гастелло, украинец И.Вдовенко, еврей И.Иржак, русский Л.Иванов, казах Н.Абиров. Вечная им память.

Илья КАЦНЕЛЬСОН

ПОГИБ В СОРОК ПЕРВОМ

В Днепропетровск Евгений Горфин приехал в 1933 году, завершив службу в армии. За плечами у него была работа грузчиком, строителем, учёба в литературной студии. И первые стихи. В них он славил людей, любивших ремесло, романтику поэтического творчества.

Мне тяжесть знакома. Я грузчиком был.
Моё ремесло называлось простым.
Я груз без труда поднимал и тащил
По шатким мосткам и ступенькам крутым.

Но слово! Откуда пришло оно вдруг!
Как будто пушинка его тяжелей,
А вот не возьмёшь, выпадает из рук,
Не взвалишь на плечи, как груду камней.

В стихотворении «Песня о ремесле» есть такие строки:

Я делился своими победами.
На извилистых реках сильней нажимал на весло —
И всегда мне казалось: дороги ещё не разведаны.
Человек выбирает и любит своё ремесло.

Руководивший в то время писательской организацией Днепропетровска Александр Бейлинов вспоминал: «Он печатался редко. Он отбирал, упрямо шлифовал строки, вырабатывая в себе счастливое чувство художественной меры. Его стихи, сдержанные, скупые, горели, однако, огнем потаенной страсти».

Стихи Евгения Горфина печатались в днепропетровской вечерней газете «Звезда» и областной — «Днепровская правда». В предвоенные годы он был литсотрудником этих изданий. Его творчеству уделял большое внимание и журнал «Штурм».

Популярностью пользовались выступления молодого поэта в клубах, библиотеках, в студенческих и рабочих общежитиях. Особенно полюбилось его лирическое стихотворение «Весеннее». Вот несколько строк, характеризующих уникальность творческого потенциала Евгения Михайловича.

Я закрою глаза и прислушаюсь к музыке дня,
Это шелест листвы, это звон ручейка для меня.
Я закрою глаза для того, чтобы здесь, на углу,
Жизнь вошла в моё сердце, как нить, что вдевают в иглу.
Чтобы всё разграничив, смелее пойти напрямик,
Чтобы вечностью стал мимолётный и радостный миг.

Евгений подружился с уже известными поэтами-земляками Дмитрием Кедриным и Марком Шехтером. Нередко проводились их совместные творческие встречи с молодежью.

Тревожная весна 1941 года. Чувствовалось приближение войны. Почти полностью ликвидированы отсрочки призыва в армию. Велась массовая переподготовка командиров запаса. На сборы в один из воинских лагерей 30-й Иркутской дивизии близ Павлограда направили и младшего лейтенанта запаса Евгения Горфина. Там проверялось умение командиров взводов и саперных рот минировать и разминировать, изучались новые виды мин, заграждений. В середине июня сборы окончились, и Евгений, наконец, обнял свою восьмилетнюю дочурку Элеонору и жену Евгению Александровну — преподавателя университета.

Но военную форму он так и не успел снять. Срочный вызов в военкомат. Началась война. Распрощавшись с семьей, младший лейтенант Горфин отправился на западную границу Украины. В те грозные и

трагические дни первых месяцев войны семьи фронтовиков мечтали о весточках от мужей, отцов, близких людей, сражавшихся с фашистскими захватчиками. Евгения Александровна все же получила письмо с фронта.

«С первого дня нахожусь на передовой линии, — писал Евгений. — Настроение бодрое, люди тут хорошие, умеют воевать. Волнуюсь о доме. Вам страшно. Понимаю. Но даже в самые серьезные минуты, когда остаемся один на один с противником, я думаю о вас...»

Это было последнее письмо. А потом месяцы и годы ожиданий и надежд. Но похоронка все же пришла. В ней сообщалось, что командир саперного взвода младший лейтенант Горфин с группой бойцов выполнял задание по взрыву моста через реку Прут. Во время выполнения задания Евгений Михайлович погиб.

О гибели друга старший лейтенант Былинов узнал в городе Армавире. Там, находясь в госпитале после осколочного ранения близ села Песчанки Новомосковского района, он, писатель-прозаик, написал такие строки:

Он долю славную свою
Провидел сквозь дымы.
Меня в бою, себя в бою,
Как побеждали мы.

Ни орденами, ни медалями не был отмечен командир саперного взвода Горфин. Не упомянуто о нем и в многотомном издании Книги Памяти Украины. Отрадно, что сейчас, в год 60-летия освобождения Украины от фашистских оккупантов, имя талантливого поэта-воина будет увековечено.

Илья КАЦНЕЛЬСОН

ВЕЛИЧАЙШЕЕ ТАНКОВОЕ СРАЖЕНИЕ

5 июля 1943 года началось сражение, которое вошло в историю Великой Отечественной войны как битва на Курской дуге. Прохоровка — отдельная его страница, самая яркая и самая страшная... Через много лет после войны поле под Прохоровкой рожало не хлеб, а железо. Раненая земля исторгала из своего тела осколки снарядов, стараясь возродиться к другой жизни...

Савелию Борисовичу Бассу повезло выжить на этом поле, а нам повезло встретиться с ним, единственным в городе, кто имеет уникальную награду — памятный знак «Участнику Прохоровского танкового сражения».

— Прохоровское поле, — говорит Савелий Борисович, — в одном ряду с Куликовым и Бородинским... После Прохоровки немцы уже больше никогда не наступали, а только оборонялись.

Я служил в 32-й танковой бригаде 29-го танкового корпуса 5-й гвардейской танковой армии, которой командовал генерал-лейтенант, впоследствии маршал танковых войск, Павел Алексеевич Ротмистров. Был стрелком-радистом на «тридцатьчетверке» командира бригады полковника Линева, вскоре он погиб в Золочеве под Харьковом. Под Прохоровкой бригада была на самом острие боя. Из 65 наших «тридцатьчетверок» уцелело только 17. А сошлось там с обеих сторон 1200 танков.

12 июля на рассвете мы стояли в самой середине наступающих войск. Сначала провели артиллерийскую подготовку, в том числе РУ «Катюши», потом отбомбилась авиация. После сигнала «Сталь!», повторенного трижды, двинулись танки. Я могу вам рассказать только о том, что видит стрелок-радист в смотровую щель. Сильный непрекращающийся огонь, клубы дыма и языки пламени, бегущие немцы, по которым надо стрелять. Вокруг стоял такой скрежет, такой рев, много танков горело одновременно, и это создавало жуткое ощущение. Те, кто был на том поле, узнали, что такое «кромешный ад».

Все это не прекращалось до пяти часов вечера. Я получил контузию, отлежался немного в посадке и снова вступил в бой. К концу дня мы получили подкрепление: два маршевых танковых батальона. К вечеру и немцы, и мы отступили — на поле все горело. Определить исход этого дня было невозможно, мы думали, что при таких потерях потерпели поражение. Но разведка доложила: противник отступил на 15 километров — на зимние позиции. Павел Алексеевич Ротмистров сам приехал в бригаду и объявил: «Это победа! Осталось выбить противника со старых оборонительных позиций — и Украина перед нами...»

— Такое впечатление, что это место специально выбрали, чтоб столкнуться лоб в лоб — чья возьмет...

— Поле немцы не минировали, потому что двигались в сторону Курска, и именно здесь, на нашем направлении продвинулись больше всего, получился выступ на несколько десятков километров. Вот почему пришлось идти лоб в лоб.

— Савелий Борисович, сейчас некоторые историки, не умаляя масштабов этой битвы, считают, что самое большое танковое сражение было все-таки не здесь, а в районе Дубно-Ровно-Луцк в самом начале войны, буквально в первые ее дни...

— Я и в нем участвовал, под Радзеховом. В 20-м танковом полку 10-й танковой дивизии начинал войну стрелком-радистом на «БТ-7». И скажу так: это сражение действительно было не менее масштабным. Но с другим исходом. Хотя сначала мы отбросили фашистов за линию границы. А потом они заставили отступать нас.

— Почему так случилось? Пишут, что с нашей стороны машин было в несколько раз больше, чем с немецкой.

— Но все это были «легкие» танки. Тогда «КВ» и «тридцатьчетверок» было очень мало. И совсем не было поддержки с неба — над нами беспрепятственно летали самолеты противника и бомбили, бомбили, бомбили... Да и воевать мы в начале войны не умели. Я — 40-го года призыва, почти всю войну сержантом прошел. Так вот, до войны мы ни разу не водили машины и не стреляли с танка.

— А как же учения?

— На учениях воевали «пешими по-танковому». Знаете, что это такое? Это когда личный состав роты разбивается на экипажи, и эти условные танки отправляются в «бой» пешком. Экономили...

— А сами танки были в наличии?

— Были, и стояли они укомплектованные боеприпасами, заправленные горючим.

— То есть в полном боевом? Значит, к войне готовились?

— Да, война уже витала в воздухе, но мы и мысли не могли допустить, что будем не наступать, а обороняться...

Между Радзеховом и Прохоровкой было два года отступления. А потом — освобождение Харькова, переправа через Днепр у Мишуриного Рога, Пятихатки (там, кстати, стоит на постаменте танк в честь 32-й бригады), Кривой Рог и Апостолово.

— В районе Апостолово мы перерезали последнюю железную дорогу, и немцы поспешили уйти, чтоб не попасть в котел. Уличных боев здесь не было. из отпечатанного

В Корсунь-Шевченковской операции наша бригада освобождала село Моринци, и я тогда побывал в хате, где родился Тарас Шевченко. А зимой сорок первого, кстати, мы спасали музей Льва Толстого в Ясной Поляне...

В 44-м Савелия Борисовича направили в Горьковское танковое училище, которое он закончил в феврале 1945 года, и на Дальний Восток отправился уже младшим лейтенантом. Дошел почти до Порт-Артура, а позже, в мирное время дослужился до полковника. Уйдя в отставку, преподавал в транспортном и металлургическом институтах, защитился — стал кандидатом экономических наук, доцентом, а на заслуженный отдых ушел из Института технической механики АН УССР.

«Как тесен жизни вечный круг:
вдвоем идут старик и внук...»
С внуком Ренатом, 9 мая 2002 г.

Своей 32-й Знаменской Краснознаменной орденов Ленина и Суворова танковой бригадой очень гордится: ее доблесть отмечают и в военных мемуарах, и нынешние историки. Так что служил он в лучших частях. За войну имеет четыре ордена и много медалей. А памятный знак за Прохоровское сражение вручили ему на встрече в Москве двадцать лет назад. На нем изображена родная «тридцатьчетверка», подмявшая под себя немецкий «тигр»...

Татьяна КОЛЯДИНСКАЯ

(«Наше місто», 5.07.2003 г., г.Днепропетровск)

ПОЧЕТНЫЙ ПОГРАНИЧНИК

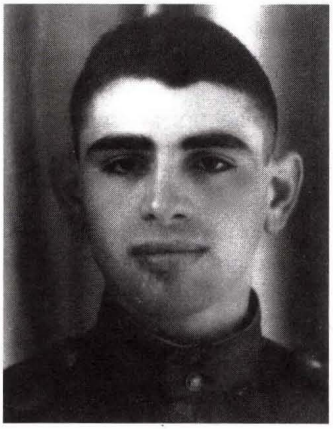

Днепропетровец Обелевский Григорий Исаакович, 1925 года рождения, бывший разведчик, участник Сталинградской битвы и освобождения Днепропетровска. Он окончил Академию Комитета Госбезопасности — факультет погранвойск. Многие годы охранял границы страны. Награжден многими орденами и медалями.

В начале войны ему только шестнадцать. Всего шестнадцать. Он весь пока еще в мирной жизни. Комсомолец, отличник. И спортсмен. Ему в спорте пророчили большое будущее, в частности, в гимнастике, в футболе.

Но тогда, в сорок первом, Гриша со своей семьей двигался в эшелоне куда-то на восток...

Самое ценное в тех путешествиях — кипяток. Его ищут при малейшей остановке состава.

На каком-то полустанке с чайником в руках, полным кипятка, он примчался на пустую платформу, где должен был находиться его поезд. Состав ушел без него. Уважаемый читатель, будь внимателен. Ведь то, что ему в тот момент показалось концом света, на самом деле было «рукой Всевышнего». Один, без документов, без родителей, он стоял перед своей судьбой.

Он превратился в юного бродягу (сколько их в те годы колесило по страшным дорогам войны!), обосновался в Сталинграде, который тогда был еще глубоким тылом, решил записаться добровольцем на фронт, добавив себе лишний год.

Гришина военная «прописка» теперь — 38-я отдельная разведрота 36-й гвардейской стрелковой дивизии.

Его командир лейтенант Дмитрий Алексеевич Козлов относился к новичкам, как родной отец к сыновьям. Они должны уметь двигаться бесшумно, маскироваться на местности, видеть в темноте, ориентироваться по звездам, владеть всеми видами рукопашного боя. Ну и, конечно, действовать ножом, кастетом, пистолетом.

Добыча «языка» — одна из основных задач группы захвата, куда Гришу взяли главным образом из-за того, что он уж больно спортивен, ловок, напорист.

Своего первого «языка» Григорий берет через месяц после предварительной подготовки... Немец попался рослый, сильный. Разведчик бесшумной тенью набросился на него сзади и ладонью рубанул по сонной артерии (их и этому учили — бить по самым уязвимым местам человеческого тела). Однако помешал ремень портупеи. Часовой отбросил мальчишку и еще через мгновение нападающий и жертва могли поменяться местами. Но начеку были остальные притаившиеся в темноте парни. Общими усилиями они скрутили фашиста. «Язык» оказался ценной добычей, и первая медаль «За боевые заслуги» вскоре украсила гимнастерку молодого солдата.

Может, именно за столь очевидные успехи ему и его подразделению поручают чрезвычайно важное дело. Он охраняет бункер, где советским генералам давал показания плененный фельдмаршал Паулюс. Это было историческое событие, обозначающее не только победу под Сталинградом, но и грядущее поражение Германии в войне. Правда, до этой победы нужно было пройти еще через три военных года.

В сорок третьем он в составе своей разведроты первым форсирует Днепр и вступает в бой с превосходящими силами противника. Это была дерзкая и смелая операция, в живых остались единицы, но они, в конечном счете, и обеспечили освобождение Днепропетровска, — спустя всего несколько дней. На груди Григория появляется очередная медаль «За боевые заслуги».

Май сорок пятого. Закончилась война. Для многих, и для Григория в том числе, конец войны был началом другой жизни. Ему 20, и впереди масса дорог, а суждено пройти по одной. Какой? Как ее выбрать? Он принимает решение связать свою жизнь с погранвойсками.

В сорок седьмом, после окончания училища, вместе с офицерскими погонами Григорий получает направление на крайний Юг — границу с Афганистаном. С одной стороны — бешеная река Пяндж, с другой — горный Памирский хребет с заснеженными вершинами и выжженными безлюдными долинами. Связь с большой землей — через перевал высотой под четыре тысячи метров, который открыт всего два месяца в году. Казалось, все подарки судьбы сделаны, и в этих краях тарантулов и скорпионов ничего, кроме них, и встретить-то невозможно. Ан нет. Небесной Покровитель и здесь не оставляет его без своего внимания.

Командир заставы просит молодого лейтенанта помочь группе гражданских лиц, первый раз попавших на Памир, преодолеть перевал.

Погода, как зима в Подмосковье. Снег с ветром, тропа — по колено в сугробах. Среди его подопечных девушка, выпускница Ленинградского медучилища. Она получила направление в один из Памирских кишлаков. Ей, когда выдавали диплом, сказали, что это субтропики, и там всегда стоит жара. Она в легком платьице, туфлях на каблучке и с небольшой дамской сумочкой в руках. Не сложно представить, чем бы все это закончилось, если б не молодой офицер-пограничник. Он буквально на руках перенес девушку через снежные барханы и опустил на землю там, где она уже могла передвигаться самостоятельно. Нет, не подумайте чего-то особенного. Тогда он всего лишь выполнял приказ командира, не догадываясь, что это не просто случайная встреча.

А спустя несколько месяцев он посетил медчасть того кишлака, куда попала Муза Коршакова (так звали эту девушку). Знаете, что его поразило там прежде всего? Его восхитили чистота и порядок в санчасти у его новой знакомой (возможно, это впечатление сложилось в сравнении с грязью и антисанитарией, царившими в кишлаке). «Да, из нее, наверное, могла бы получиться хорошая жена», — подумал юный пограничник.

Ну, что ж! Судьба предоставила возможность проверить и эту, едва мелькнувшую у него в голове, мысль. И он не ошибся. Она стала вскоре его женой. И остается в этой роли уже более пятидесяти лет.

Его вскоре переводят с Памира на Кавказ. Опять такие же горы, хребты, бурные реки. Боевые тревоги, ночные дозоры. Чтоб как-то, ну если не вырваться из круга, то хотя бы подняться чуть выше достигнутого, жизнь поставила его снова на развилке дорог. Идти дальше прямо или повернуть в новом направлении? Конечно, не в его духе мириться с обыденностью. Если есть шанс новой жизни, его нужно использовать. Ему уже (или всего) 33 года, и если не сейчас, то когда же?

И он начинает «восхождение» на очередной пик своей жизни. Военная академия КГБ. Факультет по его профессии, тот же — погранвойска. Конкурс огромный. У него в анкете все те же «недостатки», которые можно хоть как-то уменьшить только одним. Знаниями.

И он поступил и успешно окончил академию. Много лет возглавлял пограничные заставы страны. Григорий Исаакович закончил службу в армии в 1981 году, в звании полковника. Ему, фронтовому разведчику, профессиональному военному, кадровому пограничнику, присвоено звание «Почетный пограничник Беларуси».

Эдуард АКСЕЛЬРОД

ГВАРДЕЕЦ ЯКОВ ЛЯНДРЕС

Я.И.Ляндрес. 22.02.42 г.

О нашем земляке старшем лейтенанте, комбате Якове Исаевиче Ляндресе известно до обидного мало: родился в 1923 году, окончил среднюю школу. В самом начале войны призван в армию и направлен в Тбилисское пехотное училище. Первое боевое крещение — Сталинград. Воевал до 1944 года, освобождал Украину. Умер от ран в госпитале на Кировоградщине. Судьба короткая, яркая, трагичная, как и у миллионов его сверстников.

Но остались потрясающие документы — несколько фронтовых писем. В них открывается не только героический человек, но и заботливый сын. Талантливый юноша с добрым сердцем. Письма написаны прекрасным языком, а ведь это был всего-то двадцатилетний парень. Возможно, быть бы ему журналистом, писателем, но судьба распорядилась иначе: воистину «Безусые комбаты...»

Перелистаем вместе несколько страничек его писем.

6 февраля 1943 г.

Здравствуйте, дорогие!

Сейчас, после взятия Сталинграда, нахожусь на отдыхе... Сегодня нам сообщили радостную весть о том, что наши войска взяли город Изюм. Ведь это под Харьковом. Я думаю, что мне удастся попасть в родные места... За Сталинград меня наградили серебряными часами. Постараюсь в грядущих боях заслужить более ценное награждение... Ну, мои дорогие, напишите, как живете, как здоровье. Всем от меня сердечный привет и крепкий поцелуй. На этом кончаю, всего хорошего.

Ваш Яша

19 октября 1943 г.

Здравствуйте, мои дорогие!

Пишу вам сегодня на захваченной у фрицев бумаге. Я жив, здоров, чувствую себя хорошо. Сегодня мы устроили очередной «сабантуй»

фрицам, в результате быстрой и стремительной атаки немцы оставили на поле боя много автомашин и тяжелой артиллерии, об убитых фрицах я не говорю. Нахожусь на правой стороне Днепра недалеко от родного города. Ну, дорогие, пишите, как живется, как здоровье, подготовились ли вы к зиме.

Всего хорошего. Целую вас крепко, крепко.

Ваш Яша

22 декабря 1943 г.

На днях приехал из Днепропетровска. Командир дивизии дал мне отпуск на 10 дней. В город я приехал в ночь на 9 декабря. Первое, что мне бросилось в глаза, — это разрушенный вокзал. Шел пешком с вокзала. Город переменился, страшно посмотреть. Обе стороны проспекта почти полностью разрушены...

Дохожу до родного двора. Сердце так стучит, чуть не выскочит. Зашел во двор, наш дом цел и невредим, ставни закрыты. Но под окном видно, что кто-то живет в нашей квартире. Ну, думаю, кто бы здесь не был, а в родном доме переночевать надо...

Все соседи бросились ко мне с криком: о, наконец, наши дети возвращаются. Я дал денег, и был приготовлен, как ты, мамочка, когда-то говорила, шикарный обед. В этот вечер я крепко выпил и начал рассказывать некоторые свои боевые эпизоды. Помню, Валя плакала, удивляясь, как жизнь меняет характер и внешность человека. Как она выразилась, ей очень понравился мой офицерский вид, блеск орденов и решительность в действиях.

Мало знакомых осталось в городе. Так, например, забрали в Германию Тоську Нестеренко, расстреляли старуху Едлину, Шапоринских, Редькину, Витьку и многих других. Люди ходят как тени, зеленые, худые, какие-то придавленные к земле, но на лице каждого чувствуется радость, ибо в сердце каждого из них заглянул луч освобождения...

Ваш Яша

Сохранился удивительный документ — письмо командования родным:

Уважаемые товарищи Изабелла Михайловна и Анна Исаевна! Командование части поздравляет Вас с 26 годовщиной Красной Армии и сообщает, что Ваш сын и брат гвардии старший лейтенант Ляндрес Яков Исаевич за образцовое выполнение боевых заданий командования на фронте борьбы с немецкими захватчиками награжден орденами Красного Знамени и Красной Звезды.

Честь и слава герою!

Смерть немецким оккупантам!

ДА ЗДРАВСТВУЕТ 26 ГОДОВЩИНА ГЕРОИЧЕСКОЙ КРАСНОЙ АРМИИ!

НКО
Воинская часть
ПП 717281

Письмо родным

Уважаемый товарищ Ляндрес Анна Исаевна!

Командование части поздравляет Вас с 26 годовщиной Красной Армии и сообщает, что Ваш брат Георгий старш. лейтен Ляндрес Яков Исаев за образцовое выполнение боевых заданий Командования на фронте борьбы с немецкими захватчиками награжден: Орденом „Красного Знамени" „Красная Звезда"

ЧЕСТЬ и СЛАВА ГЕРОЮ!

Командир части

И вот — последнее письмо семье:

11 февраля 1944 г.

Здравствуйте, мои дорогие папочка, мамочка и Анечка! Тридцать первого меня ранили. Ранен тяжело, но жить буду. Лежу в медсанбате, дальше, в тыловой госпиталь выехать не могу, так как здесь в феврале началась весенняя распутица. В конце выздоровления, возможно, получу отпуск домой. Не беспокойтесь, мои милые, опасный период уже прошел, теперь состояние здоровья улучшается. Простите, что не пишу сам. Правая рука ранена. На этом кончаю. Желаю вам всего хорошего. Целую вас крепко, крепко.

Ваш Яша

Нет, не собственная жизнь больше всего беспокоит Яшу. Главное, чтобы не волновались родители. И ещё, он просит прощения, что не может написать сам. И эта непоколебимая молодая вера в жизнь! А жизни осталось всего 11 дней...

Яркая звезда, прочертив кометой полнеба, без следа гаснет. Но есть еще свет далеких звезд: их давно нет, но свет их идет долгие годы к нам через холодную черноту вселенной. Нет Яши Ляндреса, но 60 лет бережно хранил его письма племянник — Виталий Генехович Файнгольд, живущий сейчас с семьей в Беэр-Шеве. Теперь эти бесценные документы переданы в наш Днепропетровский музей Холокоста. Есть и еще один документ — сообщение об увековечении памяти погибшего в Иерусалимском Музее Яд Вашем. И осталась память о нём и его сверстниках, которым мы, живые, обязаны всем. И потому должны любить и ценить мир и жизнь, ибо живем на земле за себя и за ушедших...

Похоронен Яков Исаевич (Шалимович) в с.Капитановка Кировоградской области.

Михаил МАКАРОВСКИЙ

БОЕВОЙ ОФИЦЕР — ВЫДАЮЩИЙСЯ ИНЖЕНЕР

В тридцатые годы семья Захара Шифрина жила в селе Каменка Софиевского (Сталиндорфского) района. Отец и мать трудились в колхозе. В дни страды крестьянам помогали дети.

Любимцем семьи Шифриных был Исайка. Он отлично учился, умел мастерить, чинить домашний инвентарь, а иногда и колхозную технику. После школы, несмотря на сложное материальное положение семьи, отец отвез Исая учиться в Днепропетровск, и в 1938 году Исай Шифрин стал студентом металлургического института. Он отлично учился. А летом — снова работал в родном селе, зарабатывал «добавку» к стипендии.

В июле сорок первого, не дожидаясь повестки, Исай добровольно ушел на фронт. Его зачислили в Подольское артиллерийское училище и отправили защищать Москву. После того, как немцев отбросили, оставшимся в живых курсантам присвоили офицерские звания. В начале 1942-го младший лейтенант Шифрин уже командовал взводом 210-го истребительно-противотанкового полка Резерва Главного Командования.

Тяжелые бои на Воронежском фронте. Первое ранение и первая награда — медаль «За боевые заслуги». После выздоровления — снова в родном полку. Командование, убедившись в его знании техники, поручило молодому офицеру восстановление поврежденных противотанковых пушек.

В изданном после войны сборнике «По танкам, огонь!» напечатаны воспоминания ветеранов Запорожской Краснознаменной орденов Суворова и Кутузова артиллерийской дивизии прорыва Резерва Главного Командования. В этой книге есть статья капитана И.З.Шифрина «Каждую пушку — в строй!». Вот как он описывает один из эпизодов своей деятельности.

«В ходе боя 12 августа 1942 года фашисты предприняли сильную контратаку силами пехоты и танков. Минометным и артилле-

рийским огнем противнику удалось вывести из строя два орудия батареи. Расчеты погибли. Наша пехота вынуждена была отойти, а разбитые орудия остались на нейтральной полосе. Это была чувствительная и невосполнимая потеря: в полку осталось всего 20 орудий, никаких запасных частей, но главное — мы понимали, какого огромного труда стоило стране изготовление каждой пушки. Поэтому решили попытаться ночью вытащить орудия или, в крайнем случае, снять с них наиболее ценные узлы.

В боевую группу, которую мне приказали возглавить, вошли лейтенант Милгаил, старшина Васильев, старший сержант Стогов и рядовой Дюжаков. Вооружились автоматами, ножами. Взяли трос, необходимый инструмент. Ночью поползли к орудиям. Оказалось, что они уже находятся на позиции боевого охранения врага, а у одного из них установлен станковый пулемет.

Обошли пулеметную позицию и бесшумно уничтожили ее расчет. Оказалось, что у пушек поврежден колесный ход и стволы. Об эвакуации орудий вручную не могло быть и речи. Сняли прицелы, затвор, накатник. Захватили исправный пулемет и комплект боеприпасов.

Нас все же обнаружили. Нагруженные тяжелыми деталями, пулеметными лентами, начали отход. Несмотря на сильный автоматный огонь, группа без потерь вернулась в полк.

Небольшое подразделение ремонтников неоднократно вводило в строй противотанковые 76-миллиметровые пушки. Иногда, при контратаках врага, мы автоматным и пулеметным огнем отражали наступление фашистов. Для всех бойцов и офицеров моей команды стало законом: «Каждая пушка — в строю!».

В составе войск 3-го Украинского фронта 210-й артполк одним из первых вошел в Одессу. Отличился капитан Шифрин и в боях на западе Украины. Его доблесть и воинское мастерство отмечены орденами Отечественной войны первой и второй степени, Красной Звезды, боевыми медалями.

1944 год. Украина свободна! Упорные бои в Восточной Европе. Медаль «За взятие Будапешта». Югославия. Второе ранение. Госпиталь.

В конце 45-го он вернулся в родной город и продолжил учебу в институте. Жил в общежитии, нуждался. Практику проходил на Нижнеднепровском трубопрокатном заводе, отлично защитил диплом, а в 1948 году в трубном цехе № 1 НТЗ появился новый бригадир Исай Шифрин. Вскоре он — помощник мастера, мастер, старший мастер, начальник смены.

Началось строительство новых трубопрокатных цехов. Исая Захаровича назначают заместителем начальника цеха № 2. Каждый

Совещание у директора завода

год прибавляет опыта, в его активе десятки изобретений. Ему присваивают звание Заслуженного металлурга Украины.

С 1955 года Шифрин занимается оснащением и наладкой оборудования в трубопрокатных цехах №№ 2, 3, 4, 5. Он последовательно возглавлял их коллективы. Исая Захаровича награждают орденом, присуждают Государственную премию, он становится кандидатом технических наук.

Нередко ему предлагали престижные должности в институтах, руководящих органах металлургии. Но он остался верен своему заводу.

Нижнеднепровскому трубопрокатному заводу исполнилось 110 лет. К юбилею издана Книга истории предприятия. В ней председатель Правления ОАО «НТЗ» Герой Социа-

Пролетарі всіх країн, єднайтеся!

ПОСВІДЧЕННЯ № 86.

Тов. Шифрину Ісаю Захаровичу

Указом Президії Верховної Ради Української РСР від 20 травня 1976 р. присвоєно почесне звання

Заслуженого металурга Української РСР

Голова Президії Верховної Ради УРСР

Секретар Президії Верховної Ради УРСР

20 травня 1976 р.

Пролетарии всех стран, соединяйтесь!

УДОСТОВЕРЕНИЕ № 86.

Тов. Шифрину Исаю Захаровичу

Указом Президиума Верховного Совета Украинской ССР от 20 мая 1976 г. присвоено почетное звание

Заслуженного металлурга Украинской ССР

Председатель Президиума Верховного Совета УССР

Секретарь Президиума Верховного Совета УССР

20 мая 1976 г.

Данный диплом выдан

ШИФРИНУ

Исаю Захаровичу

№ 07889

Председатель Комитета по Ленинским и Государственным премиям СССР в области науки и техники при Совете Министров СССР

(А. АЛЕКСАНДРОВ)

Ученый секретарь Комитета по Ленинским и Государственным премиям СССР в области науки и техники при Совете Министров СССР

(Н. АРЖАНИКОВ)

МОСКВА

Диплом о присуждении Государственной премии

листического труда, Герой Украины Альфред Иванович Козловский назвал тех, кто своим трудом и талантом обеспечил восстановление и развитие завода. И первым в списке замечательных людей назван Исай Захарович Шифрин. А в экспозиции заводского музея выставлены фотографии и документы, рассказывающие о жизненном пути этого доблестного офицера, выдающегося инженера, прекрасного человека.

Илья КАЦНЕЛЬСОН

ВОИН-ЛИТЕРАТУРОВЕД

Свой трудовой путь Семён Шейнин начал в трамвайном депо Днепропетровска. Он, слесарь 3-го разряда, не только ремонтировал вагоны, но научился изготовлять некоторые запасные части. Смекалистый трудолюбивый юноша неплохо разбирался и в средствах сигнализации трамваев, устранял неполадки в освещении вагонов. За два года он добился присвоения 5-го разряда. В многотиражной газете трамвайно-троллейбусного управления его имя часто упоминалось в числе передовиков производства.

Всё свободное время Семён уделял учёбе на вечернем рабочем факультете (рабфаке) и чтению книг. Даже в выходные дни его можно было увидеть в читальных залах библиотек. Увлекаясь поэзией, Семён часто бывал на творческих вечерах популярных тогда местных поэтов Дмитрия Кедрина, Евгения

Горфина, Марка Шехтера. С каждым месяцем росла и его личная библиотека. В ней были книги классиков и местных авторов.

Уже работая на заводе металлоконструкций, он поступил на вечернее отделение Днепропетровского университета. Его заметки и статьи начали печататься в местных газетах. Повышалось литературное мастерство будущего филолога. Незадолго до войны Семёна Ефимовича зачислили литсотрудником областной газеты «Зоря».

Началась война. Осенью 1941 года командир взвода лейтенант Шейнин участвовал в боях на Южном и Закавказском фронтах. Отдельный мостовой батальон, в котором он служил, минировал и взрывал при отступлении мосты, чтобы преградить продвижение механизированных армад противника. В 1943 году взвод лейтенанта Шейнина в составе инженерной бригады неоднократно восстанавливал мосты под огнём противника, разминировал проходы для наступления стрелковых и танковых войск.

Бригада, в которой воевал Семён Шейнин, входила в состав 3-го Украинского фронта. Почти круглосуточно велись восстановительные работы. Во время одного из мощных бомбовых ударов вражеской авиации было ранено и убито несколько десятков воинов батальона. В госпиталь отправили и тяжело раненного лейтенанта Шейнина. После длительного лечения его демобилизовали. Он вернулся в родной город.

В послевоенные годы Семён Ефимович плодотворно занимался литературной деятельностью. В издательстве «Промінь», где он работал редактором, издана его книга «Дмитрий Кедрин». В ней он скрупулёзно собрал и описал творческий путь безвременно погибшего талантливого писателя. Много энергии уделил Семён Шейнин (Широков) сбору материалов для книги «Битва за Днепр». В изданном сборнике опубликованы стихи, проза, публицистика, воспоминания участников легендарного сражения. С.Шейнин составитель и редактор этой книги.

Большой популярностью пользовались его статьи в газетах и журналах: «Літературна Україна», «Комсомольская правда», «Прапор», «Вітчизна», «Дружба народов», «Радуга». Он становится одним из ведущих литературоведов и литературных критиков. С 1971 года Семён Ефимович член Национального Союза писателей.

Несмотря на тяжелое заболевание, писатель-фронтовик бескорыстно участвовал в работе литературных объединений рабочей и студенческой молодежи, способствовал публикации произведений талантливых авторов.

Илья КАЦНЕЛЬСОН

САМОЛЕТЫ И СКРИПКА

Самуил Львович КАБЛОЦКИЙ родился в 1909 году в местечке Смела, в семье кузнеца Лейба-Пейсаха. Учился в хедере, пел в хоре местной синагоги, отлично играл на скрипке. В 1931 году по призыву комсомола был зачислен в Харьковскую авиационную школу... Прошел всю войну штурманом авиационной корректировочной эскадрильи. Попадал в окружения и с боями выходил из них. Войну закончил в звании капитана и в должности начальника штаба эскадрильи. Награжден двумя орденами Красной Звезды, орденом Отечественной Войны 2 степени, медалью «За боевые заслуги». В 1956 году награжден орденом Ленина — высшей наградой страны по тем временам. После армии работал учителем труда в днепропетровской 24-й школе. Умер в 1986 году после двух инфарктов, полученных уже в мирные годы...

О том, что он перенес два инфаркта, стало известно после его смерти. Летчик все держал в себе. Все свои неприятности. А он был легко раним. И эти неприятности (да просто некоторые слова) порой попадали в него, как зенитные снаряды, от которых Бог его хранил в годы войны. Эти «залпы» оставили шрамы на его сердце.

Так случилось, что пришлось старому штурману обратиться с просьбой к кому-то из городских чиновников (требовать бы надо, а не просить, ведь по вине строительного треста мог рухнуть дом, в котором он жил с семьей) помочь в ремонте жилья. Родные и близкие посоветовали ему надеть все ордена и медали. Пусть, дескать, видит, кто пришел. И знаете, какая реакция была у этого чиновника?

— А что это вы нарядились? Вот придет День Победы, тогда и надевайте, а мы вас посадим в почетный ряд и будем вас чествовать. Кстати, настоящие участники войны не вернулись и давно лежат в земле...

Так, одной небрежной фразой, человек, прошедший всю войну «от звонка до звонка», был низведен в ранг «ненастоящего участника». И летчик ни с чем ушел. Не стал ничего доказывать.

И мне ничего не остается, как сделать это вместо него. Нет, не для того, чтоб оправдаться (за что и перед кем?). А в надежде, что, может, жив еще тот чиновник и что прочтет он эти строки... И ему станет на старости лет стыдно. Смешно, не правда ли? Но тем не менее...

Разведсамолет И-2 ("ишачок") мог приземлиться даже на кукурузном поле

Самуил Львович в авиации служил с начала тридцатых. Войну встретил в двадцати километрах от границы. Дать отпор врагу их часть не смогла. Половина самолетов стояла на ремонте, некоторые — без горючего.

Отступали летчики в «пешем строю». Без техники и почти без оружия. Ножи и ракетницы не в счет. В этом страшном человеческом водовороте первых дней войны они сохранили свою часть — пятнадцатую отдельную корректировочную авиационную эскадрилью. Сохранили специалистов, штурманов, пилотов, механиков, всех тех, без кого любая эскадрилья летать не может.

Лейтенанту Каблоцкому удалось сохранить еще одну совершенно, казалось бы, ненужную на войне вещь. Свою скрипку. Скрипка — хрупкий, нежный инструмент — была как бы гарантом грядущих побед, возвращения к мирной жизни... И не только для ее хозяина. Для всей

эскадрильи, которая уже в конце сорок первого приступила к выполнению своих основных обязанностей корректировочной авиации. Ее задача — увидеть, услышать, засечь противника, скорректировать огонь артиллерии. Для этих целей современная скоростная авиационная техника не годится. В дело идут тихоходные машины — ПО-2 и И-2, которые на бреющем полете могут буквально стелиться над землей. И летят они с такой скоростью и на такой высоте, что сбить их можно метко брошенным камнем. Но они летали именно так (иначе ничего не увидишь и не услышишь), и швыряли в них не камни, а вели прицельный зенитный огонь. Штурману Каблоцкому необыкновенно везло. Всевышний покровительствует ему.

Война заканчивается братанием с союзниками на Эльбе. Он капитан, начальник штаба эскадрильи, при боевых орденах и многочисленных благодарностях Верховного Главнокомандующего. И самое главное, с семьей тоже все в порядке. Его ждут любящая жена Софья и трое ребятишек. Чего еще можно желать? Но он остается в армии, где рост по службе и присвоение очередных воинских званий — естественный ход событий. Нет такого продвижения — готовь рапорт на увольнение. Идут годы. Дело движется к пятидесятым — с разгулом антисемитизма, борьбой с космополитизмом, делом врачей... Но Самуила Львовича все это как будто бы и не касается. Он не только получает очередное звание — майора, его направляют на дальнейшую учебу на Центральные Высшие авиационные курсы. Туда попадают лучшие из лучших. Там куются кадры комсостава армии. Закончившие их поднимаются, как минимум, на одну, а то и на две ступеньки. То бишь майор может стать полковником. Однако майор Каблоцкий, один из немногих, окончивших курсы с отличием, остался майором. И служить после них отправляют его в Забайкалье. «Ну и что в этом такого? — могут сказать многие. — Кому-то ж и там, в Забайкалье, нужно служить». Это действительно так. И все было бы ничего, если б не оскорбленное самолюбие, явная дискриминация, очевидная несправедливость.

Обиду свою от всех утаил. И только потом стало ясно, чего она ему стоила. Первого рубца на сердце.

Рубцы на сердце. Они его могли свалить значительно раньше. Но он держался. Знаете чем? Скрипкой. Она ему служила верой и правдой не только в светлые дни жизни. У него был абсолютный слух, и скрипка вторила малейшему его настроению. Он играл на ней с высоко поднятой головой, вглядываясь в то свое небо, которое не знает, что такое фальшивая нота.

Эдуард АКСЕЛЬРОД

МУЖЕСТВЕННЫЙ ОФИЦЕР

Михаил Абрамович Фейгин свой боевой путь начал близ города Ельца Орловской области в сентябре 1941 года. А завершил его в Праге 11 мая 1945 года. Воевал он на Брянском, Центральном и 1-м Украинском фронтах. Но особенно памятны ему были бои по освобождению Украины и разгрому фашистских полчищ в Польше и Чехословакии.

Гвардии капитан Фейгин — политработник, парторг 205-го стрелкового полка 70-й гвардейской ордена Ленина, дважды Краснознаменной, орденов Б.Хмельницкого, Суворова и Кутузова стрелковой дивизии. Он умел воодушевлять бойцов и командиров на выполнение сложных боевых заданий. Вот как отзывался о нем заместитель командира полка подполковник В.Ситников: «Находясь на переднем крае, гвардии капитан Фейгин личным примером увлекал бойцов атаковать позиции оборонявшихся фашистских захватчиков. В феврале 1945 года, когда полк вел тяжелые бои в районе г.Льгота, офицер Фейгин был ранен, но до конца сражения оставался в боевых порядках стрелкового батальона».

В годы Великой Отечественной войны Михаил Абрамович был трижды ранен, последний раз — в боях за г.Моравску Остраву (Чехословакия) перед Победой, 5 мая 1945 года. Но после излечения в медсанбатах и госпиталях всегда возвращался в родной полк.

Офицер-гвардеец Фейгин награжден двумя орденами Отечественной войны, орденом Красной Звезды, боевыми медалями.

После увольнения в отставку много лет трудился на предприятиях нашего города. В возрасте 84 года Михаил Абрамович умер в г.Днепропетровске. Память об этом мужественном офицере запечатлена в 3-й Книге Памяти воинов-евреев Днепропетровска.

Савелий БАСС

2000 ОПЕРАЦИЙ ФРОНТОВОГО ХИРУРГА

У капитана медицинской службы Самуила Шафтана накопился опыт оказания помощи раненым воинам в полевых условиях еще в период довоенных вооруженных конфликтов. Призванный в армию в первые дни войны, он в трагические месяцы оборонительных кровопролитных боев сумел организовать четкую работу военных медиков стрелкового полка, оказание помощи пострадавшим даже при артиллерийском обстреле и бомбардировке фашистскими самолетами.

Но особенно проявилось его мужество, гуманность и высокая квалификация оперирующего врача в период освобождения Украины от гитлеровских оккупантов. Вот что писала о фронтовом хирурге Шафтане газета «Красная армия» 12 марта 1943 года.

«Санитары принесли тяжелораненого лейтенанта Сидорова. Первый осмотр, и врач делает заключение: осколочное ранения бедра. Принимается решение немедленно делать операцию. Уже через несколько минут хирург Шафтан вынимает из раны деформированную 15-копеечную монету, которая нарушила кровеносные сосуды конечностей. Только решительные действия оперирующего врача спасли больного. Он скоро пришел в сознание и крепко пожал руку своему спасителю».

В статье «Хирург», из той же фронтовой газеты, приведен еще один эпизод мужества, доблести и врачебного мастерства майора Шафтана. «... С поля боя доставлен сержант Ростовский. Пуля про-

С.А.Шафтан — участник Финской войны

била партбилет, фотокарточку жены и дочки, задела легкие. В госпиталь привезли почти труп. Когда разгружали раненого, его увидел офицер Шафтан. «Немедленно доставить в операционную», — приказал он. Операционная находилась в землянке. Когда сержанта положили на операционный стол, налетели вражеские самолеты. Раздались взрывы разорвавшихся бомб, но Самуил Абрамович продолжал операцию. Жизнь сержанта удалось спасти. А вскоре на операционный стол положили еще одного раненого. Сложная операция...»

Завершилось освобождение Украины. Войска Украинских и Белорусских фронтов вышли на Государственную границу. Для коренного улучшения эффективности медицинской помощи на фронтах создали особые роты медицинского усиления. Они располагались на расстоянии 300-500 метров от мест боевых действий. Майора Шафтана назначили начальником хирургической группы комплекса таких подразделений. Его самоотверженная работа была отмечена орденом Красной Звезды, а позднее — орденом Отечественной войны.

В 1944 году на фронт прибыли выдающиеся ученые-хирурги генералы Н.Бурденко и С.Юдин. На созванной конференции по совершенствованию опыта спасения жизни раненых воинов был одобрен опыт ряда руководителей фронтовых хирургических служб, в том числе и Самуила Абрамовича Шафтана. С.С.Юдин вручил ему свою книгу с дарственной надписью.

В составе войск 1-го Белорусского фронта майор Шафтан участвовал в освобождении Польши, разгроме фашистских полчищ на территории гитлеровской Германии. В поверженной столице рейха Берлине он завершил свой боевой путь. Его итог — две тысячи сложных операций, несколько тысяч спасенных жизней солдат и офицеров армии-победительницы.

В конце 1945 года майор Шафтан демобилизовался и приехал в Днепропетровск. Ему трудно было узнать разрушенную центральную магистраль прекрасного города, сожженные жилые дома, больницы, взорванные цеха металлургических заводов.

В городском отделе здравоохранения предложили возглавить хирургическую службу больницы металлургического завода и рабоче-

го поселка на левобережье Днепропетровска. Там, в частично восстановленном здании, начал он свою врачебную практику в мирное время. Его энергия, настойчивость, трудолюбие обеспечили оснащение хирургического отделения больницы и поликлиники необходимым оборудованием, дефицитными в то время материалами и лекарствами.

В больницу №3, к врачу первой категории Шафтану просили дать направление не только рабочие и инженерно-технические работники завода, но и жители рабочего района, а позднее и центральной части областного центра.

Награжден медалью:
«За трудовую доблесть»
Шафтан
(фамилия)
Самуил
(имя)
Абрамович
(отчество)
Ж № 118398

Удостоверение о награждении медалью «За трудовую доблесть»

И снова сотни сложных операций, тысячи выздоравливающих металлургов и их родных. Врачи заводской больницы Е.Браиловская и Е.Чайка в газете «Голос металлурга» описали много случаев из врачебной практики Самуила Абрамовича. «Однажды в больницу, казалось, в безнадежном состоянии доставили опытного инженера-металлурга Валентина Ильича Сергиенко. Резкая анемия. Уровень гемоглобина — двадцать процентов. Операция при таком состоянии больного опасна. Она могла окончиться смертью. Предлагалось собрать консилиум, но нельзя терять ни минуты времени. И хирург Шафтан решился сделать операцию. Опыт, мастерство и умение врача победили. Жизнь инженера Сергиенко была спасена. Он еще много лет работал на заводе. Врача и пациента связала многолетняя дружба».

Свой богатый опыт Самуил Абрамович бескорыстно передавал многим врачам. Он стал городским хирургом. Его доблестный труд неоднократно отмечался наградами городских и областных государственных органов. Почти пятьдесят лет — врачебный стаж Самуила Абрамовича Шафтана.

Прошли годы, но и теперь тысячи тружеников Днепропетровска и членов их семей с благодарностью вспоминают этого замечательного врача, доброго и отзывчивого человека.

Илья КАЦНЕЛЬСОН

ОРДЕН ЗА МУЖЕСТВО

Владимир (Волько) Наумович Окштейн был сыном бондаря из села Могилевка Одесской области. В конце 20-х годов, когда семья переехала в Днепропетровск, старший Окштейн работал на строительстве Днепрогэса, участвовал в возведении здания городского универмага, а после войны восстанавливал здание синагоги на улице Коцюбинского.

Владимир Окштейн был призван в действующую армию после окончания средней школы, служил на пограничной заставе в Закавказском военном округе. Он участвовал в боях на Калининском и Центральном фронтах. Именно здесь он из связиста переквалифицируется в минера и уже до конца войны не изменяет этой опасной фронтовой работе. В августе 1944 года в составе войск 1-го Украинского фронта Владимир Окштейн освобождал польский город Краков.

В популярном фильме «Майор Вихрь» показано, сколько сил пришлось положить, чтобы разминировать жемчужину средневековой архитектуры — прекрасный Краков. Среди тех, кто это делал с огромным риском для жизни, был и Владимир Наумович Окштейн.

В августе 1944-го его, тяжело раненного, отправили в один из московских госпиталей, где он и встретил Победу. Домой вернулся инвалидом I группы с четырьмя боевыми орденами и 27 медалями.

К чести поляков следует сказать, что они никогда не забывали об этом подвиге советских солдат. И 50 лет спустя, когда отмечалась круглая дата освобождения города, польское правительство отметило Владимира Наумовича польским орденом «Крест за мужество».

Семен МУШКИН

ЗЕНИТЧИК — ВОССТАНОВИТЕЛЬ ЗАВОДОВ

После окончания металлургического института Ефим Фридман трудился в энергетических цехах ряда металлургических предприятий Приднепровья. Еще в довоенные годы инженера Фридмана считали одним из лучших специалистов по наладке и ремонту энергетического оборудования сталеплавильных и доменных печей, прокатных станов.

Краткосрочную военную службу Ефим Лазаревич проходил в зенитной артиллерии. Он отлично освоил устройство пушек различных конструкций и методику расчетов ведения огня по военным самолетам предполагаемого противника. После сдачи экзамена инженеру Фридману присвоили звание лейтенанта запаса.

Окончив военную службу, Ефим Лазаревич проявил себя как талантливый проектировщик и конструктор теплотехнического оборудования металлургических заводов, автор ряда рационализаторских предложений. Министерство черной металлургии неоднократно направляло его для консультаций на различные металлургические заводы Украины.

Уже в первые месяцы войны лейтенанта Фридмана назначили командиром зенитной батареи, расположенной в окрестностях Ленинграда. В сложных условиях зенитчики Фридмана отражали дневные и ночные налеты фашистской авиации на окруженный город-герой. После прорыва блокады Ленинграда батарею старшего лейтенанта Фридмана подготовили для перебазирования на другой фронт. Однако в середине 1944 года комбата Фридмана вызвали в штаб фронта и сообщили, что по приказу Генштаба его отправляют в распоряжение Министерства черной металлургии для участия в восстановлении разрушенных фашистами металлургических заводов. Ему вручили медаль «За оборону Ленинграда» и приказ о демобилизации.

В Минчермете, зная об успешной инженерной деятельности Ефима Лазаревича на металлургических предприятиях Украины, напра-

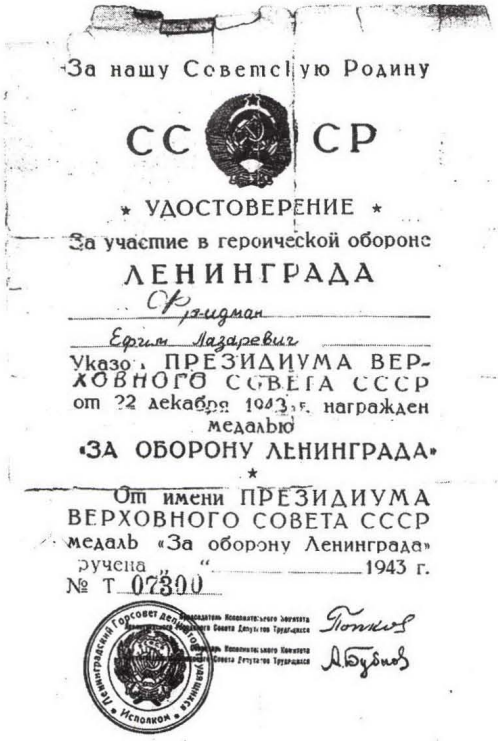
За нашу Советскую Родину

СССР

★ УДОСТОВЕРЕНИЕ ★

За участие в героической обороне

ЛЕНИНГРАДА

Фридман

Ефим Лазаревич

Указом ПРЕЗИДИУМА ВЕРХОВНОГО СОВЕТА СССР от 22 декабря 1943 г. награжден медалью

«ЗА ОБОРОНУ ЛЕНИНГРАДА»

★

От имени ПРЕЗИДИУМА ВЕРХОВНОГО СОВЕТА СССР медаль «За оборону Ленинграда» вручена «__» _____ 1943 г.

№ Т 07300

Указ о награждении медалью «За оборону Ленинграда»

вили его в Днепропетровск для работы в формирующемся институте по проектированию металлургических заводов. Ведь для восстановления разрушенных предприятий срочно нужны были проекты их реконструкции, чтобы в кратчайшие сроки обеспечить выплавку металла для военной техники. Тогда начальником теплотехнического отдела Гипромеза стал вчерашний офицер-зенитчик Ефим Фридман. В этой должности он трудился тридцать лет.

Вот как вспоминает о своем наставнике Богдан Николаевич Вишневский, окончивший в 1959 году Киевский политехнический институт и приехавший по путевке Минчермета в Днепропетровск. «Ефим Лазаревич был талантливым инженером, крупным специалистом, хорошим организатором и руководителем. Он автор многих изобретений и усовершенствований, позволивших в кратчайшие сроки восстановить металлургические заводы Приднепровья и Донецкой области, внедрить новые технологии. Особенно большой вклад он внес в 50-60 годах прошлого столетия при строительстве и освоении кислородно-конвертерных цехов на заводе имени Петровского, «Криворожстали», «Азовстали» в Мариуполе и других металлургических предприятиях Украины. Его изобретения по охлаждению оборудования обеспечили бесперебойную работу одного из цехов «Криворожстали» до настоящего времени.

Большое внимание Ефим Лазаревич уделял воспитанию молодых специалистов. Под его руководством я, начав инженером, стал позднее ведущим конструктором, а затем главным конструктором, заместителем моего учителя и наставника.

Даже в самых сложный ситуациях, когда требовалось в сжатые сроки вводить в строй металлургические агрегаты, он обеспечивал выполнение проектов только при условии безопасности рабочих, надежности проектируемого оборудования. Его книги, статьи в технических журналах изучались инженерно-техническими работниками металлургических заводов и проектных организаций страны».

Прошли годы. Но и сейчас в Днепропетровском институте «Гипромез», проектирующем строительство и реконструкцию металлургических предприятий не только Украины, но и ряда стран Европы и Азии, нередко вспоминают замечательного специалиста, интеллигентного и доброго человека Ефима Лазаревича Фридмана. Он умер в 1983 году и похоронен в Днепропетровске.

Илья КАЦНЕЛЬСОН

ВОИН-УЧЕНЫЙ

Боря Бронштейн учился на геологическом факультете университета, когда нашу страну постигла страшная беда — началась война.

В марте 1942 года он сменил геофак на военно-техническое училище в Харькове и в ноябре 1942 в звании лейтенанта был направлен на Воронежский фронт. Командир взвода химической разведки 180-й стрелковой дивизии со своими боевыми соратниками участвовал в разведоперациях.

В одной из таких операций Борис был ранен. После этого боевого крещения Боре в районе Старого Оскола пришлось с помощью медиков приходить в норму. А когда поправил-

ся, то в составе танкового корпуса попал в горячую точку войны — на Курскую дугу. Здесь воистину состоялась закалка молодого воина. Но самое горькое испытание было впереди. После боев за расширение Букринского плацдарма наши войска прорвались к столице Украины, и, когда 6 ноября 1943 года танковый корпус вошел в Киев, Борис увидел горящим своей университет. Казалось, вместе со зданием его Alma mater рушились все мечты юного бойца, но еще так много предстояло пройти дорогами войны, увидеть так много горя и слез...

Он стал начальником химической службы танкового батальона 60-й гвардейской танковой бригады, которая освобождала западные районы Украины и Польшу. В кровопролитном уличном бою в Люблине, длившемся почти трое суток, Борис Бронштейн был ранен и контужен. Контузия оказалась тяжелой, пришлось лечиться в госпитале.

В ноябре 1945 года его демобилизовали, и он смог, наконец, завершить учебу в родном университете.

За плечами Бориса Ефимовича большая и многогранная трудовая жизнь. Житомирский мальчик, познавший и свист пуль сороковых-роковых, и боль тяжелых ранений, вернулся к мирной жизни, трудовой и научной. Поиски месторождений урановых руд, работа главным геологом канала Северский Донец–Донбасс, Донецкий проектный институт стали его повседневными буднями.

В 1964 году он защитил в МГУ кандидатскую диссертацию. Работал доцентом кафедры инженерной геологии Донецкого индустриального института. У него 120 научных работ. Кроме того, Борис Ефимович один из авторов двух учебников по охране окружающей среды.

С 1972 года Б.Е.Бронштейн жил в Днепропетровске. Много лет был главным геологом института «Днепрогипрошахт».

И свято бережет свои военные награды.

Галина ЗЕЛИКМАН

МИНЕР МОИСЕЙ КИПЕРМАН

О том, что минер ошибается только раз в жизни, знают даже неискушенные в военных вопросах люди: постоянное соприкосновение с взрывоопасными объектами — всегда смертельный риск. В принципе, момент наивысшего напряжения сил — это «хроническое» состояние каждого минера. Но даже на этом фоне случаются события из ряда вон выходящие...

В московское высшее военно-инженерное училище М.Киперман поступил в 1940 году. Когда началась война, училище эвакуировали в г.Фрунзе. Но Моисей остался в Москве, получив назначение в специальную рекогносцировочную группу по обороне подступов к столице. А после разгрома немцев под Москвой куда только ни забрасывала его военная судьба! Отдельный саперный батальон, командиром которого он был, воевал в Подмосковье и Прибалтике.

В 1945-м майор Киперман направляется на преподавательскую работу в Астраханское пехотное училище. Несколько позднее его переводят в Одессу, в Николаев. Он возглавил инженерную службу в 188-й Нижнеднепровской Краснознаменной дивизии. Вот тут-то Киперману и понадобился весь его опыт знатока минного дела...

В южных областях Украины поля были нашпигованы минами, снарядами и неразорвавшимися бомбами. Много раз селяне, пытавшиеся обрабатывать землю, подрывались и погибали.

Правительство поставило задачу: разминировать местность четырех областей Украины. Ответственность за выполнение этого задания легла на М.И.Кипермана. К этому моменту саперы разминировали 10000 взрывоопасных предметов! И все равно — колхозники боялись. Тогда Киперман на глазах у всего народа вместе со своими помощниками первым проехал на тракторе через все разминированное поле! Такое, конечно, не забывается. В глазах личного состава, и без того доверявшего своему командиру, Киперман стал героем.

Его участие в войне и долголетняя служба в армии отмечены орденами Отечественной войны I степени, Красной Звезды, Бодана Хмельницкого и медалями. Моисею Иоловичу присвоено звание подполковника. И тот факт, что минер жив-здоров и теперь, свидетельствует о главном: он — не ошибался!

Семен МУШКИН

ЖИЗНЬ ВОПРЕКИ СМЕРТИ

Юный разведчик Красной Армии Макс Привлер (Юрко Яремчук). Апрель 1945 года.

Макс Привлер пережил ужас Холокоста. И не просто пережил. Состязался со смертью. Это был неравный поединок, но он его выиграл. Дважды оказывался в братской могиле и выбирался из нее. Еще раз ему удалось удрать из-под стволов эсэсовских автоматов. За гибель своих родителей, братьев и сестер в одиннадцать лет стал мстителем. Партизанил, был кадровым разведчиком. Окончил войну мальчишкой, имея ордена и чешские награды. Жил в Днепропетровске. А ныне израильтянин Макс Привлер все это изложил в автобиографической книге «Расстрелянный трижды». Она вышла в Израиле. С цитат из нее я и начну.

«Я... с криком бросился к отцу.

— Так ось де він! Став його біля татка.

Загремел выстрел, и я очутился в яме. В ту же секунду рядом оказался отец... Я ощущаю свое тело, шевелятся пальцы на руках и ногах. Неужели отец успел столкнуть меня в яму живым? Я был завален снегом, глиной, с краю прикрыт телом отца... Я пополз по земле, превозмогая усталость, оставив отца в этой ужасной яме...»

«Пробрался сквозь толпу. И вдруг увидел маму. Она висела возле магазина зеркал. В витрине были выставлены зеркала, и в каждом я видел маму. Десятки повешенных раскачивались вправо и влево. Мама склонила голову набок, как бы отыскивая в толпе меня.

— Мама! — закричал я изо всех сил и рванулся к ней.

Но в этот момент чья-то крепкая рука поймала меня... И меня повели. Как слепого, немого, глухого. Без чувств и мыслей в голове, без сил и желания что-либо делать...»

«... Люди обреченно шли к яме. Вот и моя очередь... Я побрел к яме и вдруг вспомнил, как папа в прошлый раз столкнул меня в яму. Сильные струи дождя мешали немцам вести прицельный огонь... Подошел к яме и прыгнул. Немцы, отстрелявшись, поспешили к машинам. Скоро я почувствовал, что яма быстро заполняется дождевой водой...»

«... Меня задержали, завели в отдельную комнату и велели снять штаны. Неожиданный удар по лицу и громкий крик: «Та він жидок!»...

... Нас вывели, погрузили в машину и повезли. Вот уже виден знакомый кожзавод, а за ним ямы. Люди выскочили из машины и бросились бежать врассыпную... Я успел добежать до кустов. Позади гремели выстрелы, а впереди маячил заветный лесок...»

У нас в городе о нем почти ничего не известно. Весь мир знает, а мы о своем земляке — почти ничего. Мой небольшой очерк, помимо всего, нужен еще, чтоб хоть как-то устранить этот пробел.

Макс родился в 1931 году в семье карпатского мельника. Рос крепким, смышленым деревенским парнишкой. Умел обращаться с лошадьми и домашней скотиной. Работал топором, пилой. Знал горы и легко в них ориентировался. Его окружала девственная природа и люди самых разных национальностей. Это ему позволило уже в раннем детстве освоить не только идиш и украинский (с гуцульским диалектом), но еще польский, немецкий (ох, как это ему потом пригодится!).

Его детство прервалось в сорок втором. В одиннадцать лет он дважды оказывался в ямах-могилах. Он видел повешенную маму. На его глазах убили младших сестричку и братика.

Вместе с сединой, которая припудрила виски мальчишки, пришло решение. Отомстить!!!

Не только за своих близких. За свой народ, который на его глазах втаптывали в грязь. Он был уверен, что такое невероятное везение отпущено ему не напрасно. И он стал мстить фашистам, используя все свои детские и недетские возможности.

Макс пробрался к партизанам, которые базировались в Карпатах, и стал их связным. Явочные квартиры, листовки, сбор информации о гитлеровских гарнизонах — вот его сфера деятельности.

Немцы бросают против «лесных мстителей» регулярные части. Силы неравные. Зимой сорок второго отряд попадает в окружение. Макс в легких ботинках отлеживается в сугробах. Из окружения партизаны выбрались, но у Макса — обморожение ног. Ступни кро-

воточат, ногти на пальцах — черные. Он в полубессознательном состоянии лежит на срубленных ветках — лапнике, уже ни на что не надеясь.

И вот снова Его Величество случай. На партизанском аэродроме — заснеженной поляне — приземляется самолет, прибывший с Большой земли. Летчики, проходя мимо закутанного в тряпье ребенка, интересуются:

— Что это за чудо там такое?

— Да это наш связной. Гангрена, видимо, у него начинается.

— Грузите в самолет, — мгновенно принимает решение пилот.

Так Макс через несколько часов с Карпат попадает в Москву. Еще день-другой — и ничего, кроме ампутации, сделать было бы невозможно. Да и кто бы это в лесу сделал! Случай спас Максу не только ноги, но и жизнь.

А в госпитале, где его выходили, стало известно, чем у партизан он занимался. Им заинтересовалась фронтовая разведка. В сорок третьем он — выпускник особой разведшколы. Теперь он владеет всеми видами стрелкового оружия, умеет обращаться с радиопередатчиками, ориентироваться по звездам, маскироваться на местности, знает приемы единоборств. Как говорит сам Макс, вскоре он стал ушами и глазами армии. А если надо, то и руками. Разведчики стрелковому оружию иногда предпочитают бесшумное, холодное.

Конечно, операции с помощью такого оружия проводили бесшумно и молниеносно. Привожу описание одной из них, в которой принимал участие и юный разведчик.

«... Мы вклинились в тыл противника примерно на 20-30 километров и спрятались в лесу недалеко от шоссейной дороги... Здесь располагался КПП немцев. Мы сняли регулировщиков и пропустили колонну автомашин. ... Остановили жезлом последнюю. Шофера и сопровождающего солдата пригласили на КПП. Здесь их ликвидировали и спрятали в лесу. Мы сели в кузов машины, загнали ее на опушку леса и выключили фары. Офицер-разведчик развернул рацию и передал шифровку в штаб фронта...»

В этой, как и во всех остальных операциях, Макс значился под своим новым паролем-именем: Юрко Яремчук.

Помимо «ликвидации» и «снятия», Юрко под видом бродяжки, пастуха, перегонщика скота проникал во вражеские тылы и с оперативной информацией возвращался обратно. Сведения, которые он добывал — о дислокации немецких частей, их количестве, вооружении — и которые ложились в основу планов наступления или обороны наших войск, были бесценны.

Каждое «путешествие» по тылам противника было хождением по лезвию бритвы. Однако молодость, смекалка, находчивость позволяли ему выходить благополучно из самых невероятных приключений.

Очередное задание уже в сорок пятом. За день до конца войны, 8 мая, возвращаясь в свою часть, Юрко (то бишь Макс) был ранен осколками снаряда.

Полуслепой, глухой, едва передвигавший ноги инвалид войны Макс Привлер вступил в мирную жизнь. Что его ждало впереди? Казалось, ничего хорошего. Но молодость взяла свое. Он понемногу восстановил здоровье. Не полностью. Частично. Последствия контузии не исчезли по сей день. Но жить было можно.

Да. На войне он имел свое место, а теперь в мире, им защищенном, вакансий для него не было. Надо было их отвоевывать. И не только в стычках с антисемитами. С кем еще? С самим собой. Ведь впервые за парту он сел в 14 лет, и ему нужно было догонять своих сверстников. И он без домашних репетиций и платных педагогов делает это блестяще. Настолько, что уже к двадцати годам становится специалистом по монтажу и эксплуатации электродвигателей прокатных станов. Это одна из самых сложных и ответственных профессий на металлургических заводах.

Электромонтажник Макс Привлер работал на многих заводах нашего города. И вот только там, в узком кругу специалистов заводов Петровского, «Днепрошины», его еще помнят. В 1990 году Макс с семьей уехал в Израиль, где и живет в городе Бат-Яме по сей день. Там мне удалось встретиться с ним. И я услышал его историю.

Он рассказывал тяжело, часто останавливаясь. Память вгоняла его в детство, и снова ужас перехватывал дыхание...

Расстались мы поздно вечером. Я уносил с собой две его книги — «Расстрелянный трижды» и «Еврейские дети в борьбе с нацизмом». На обложке одной из них он сделал надпись: ***«Эдуарду. Мой девиз: «Мир без войны. Матери без слез. Дети без оружия». С уважением, Макс Привлер. 11.04.2003 г.»***.

Эдуард АКСЕЛЬРОД

"РАНЬШЕ ДУМАЙ О РОДИНЕ..."

Есть люди, вспоминая которых, понимаешь, что они самой судьбой предназначены для неординарной героической жизни, для подвига. Именно таким человеком, несомненно, был Натан Борисович Зильберман.

Родился в 1908 г. в небогатой семье сапожника. Революция дала возможность учиться всем, но после окончания школы начались трудности. Оказалось, что сапожник — это все-таки не совсем пролетарий, а кустарь, и для продолжения учебы нужен рабочий стаж. Тогда молодой и энергичный Натан поступает в ФЗУ на так называемое "горячее ученичество", заканчивает его. Дальше — Петровка, доменный цех, должность газовщика. От работы газовщика зависит качество металла. Но очень хотелось учиться, и Натан Борисович поступает в металлургический техникум, который в 1933 году заканчивает. Его жизнь связана с родным заводом. Работой, которая всегда была прежде всего. Казалось, судьба определилась. Но иногда случаются события, в корне меняющие жизнь человека, заставляющие его проявить себя на грани своих возможностей и сил.

Таким событием для всего народа, для Натана Борисовича стала Великая война — великая по боли, скорби, напряжению всех жизненных сил и по величию подвига. После начала войны с завода уходить почти не приходилось. Днем и ночью грузились и отправлялись на восток эшелоны с заводским оборудованием. На Урал и в Сибирь шли поезда, чтобы оттуда готовить сокрушительный удар по врагу. Погрузка шла в вагоны из-под угля с наспех сколоченными дощатыми крышами. Сопровождая последний состав, Н.Зильберман вместе с женой и двумя маленькими сыновьями отправляется в Орск, но там поезд не принимают, и приходится ехать в Магнитогорск. Уже 2 сентября Натан Борисович работает газовщиком доменного цеха Магнитки. Очень трудно было осваивать эти огромные, по сравнению с Петровкой, доменные печи. Но не справиться было нельзя — родине нужен был металл. И еще одна мысль непрестанно сверлила мозг: на

фронте, где решалось главное, он для родины нужнее. В 1942 г. Натан Борисович подает первое заявление об уходе на фронт. Отпускать его и не думают — заменить некем. Выход один: из молоденьких мальчишек, ПТУшников, эвакуированных из Днепропетровска, подготовить себе замену. Мальчишек было четверо. Это уже потом, после войны, вернувшись на родину, эти ребята, его ученики, станут заслуженными металлургами страны, а тогда... А тогда эти ребята, в основном сироты, с огромным трудом одолевали секреты управления плавкой раскаленного металла.

Но вот и март 1943 г. — Уральский добровольческий танковый корпус отправляется на фронт. Дома остается жена, двое маленьких детей. Но в опасности Родина. Тогда так думали, так жили, так были воспитаны.

Воинский эшелон остановился невдалеке от деревушки с неизвестным и невыразительным названием — Прохоровка. Это уже потом о сражении на Курской дуге заговорит мир и в столице страны зазвучат залпы победного салюта. Скажу только, что, когда речь заходила о Прохоровке, глаза Натана Борисовича, этого твердого и мужественного человека, наполнялись слезами. Он говорил, что после боев целых три дня хоронили погибших товарищей...

А дальше — Первый Украинский фронт, Киев, Каменец-Подольский, Львов. Потом была Польша, освобождение из концлагерей узников фашизма, овладение многими немецкими городами, штурм Берлина, освобождение Праги. Награды: медаль «За отвагу», орден Красной Звезды.

Держу в руках документы, щедро переданные нашему музею женой Н.Зильбермана Фаней Львовной и внуком Евгением Эдуардовичем: грамоты с подписями генерала Лелюшенко и маршала Конева. Потрясает характеристика из госпиталя, заканчивающаяся словами: «... выписан в батальон выздоравливающих и отправлен в часть раньше срока по собственному желанию». Фронтовую фотографию с припиской: «Дорогая жена Фанечка! Если останусь жив, то вместе будем рассматривать фотографию и вспоминать. Если же придется жизнь отдать за родину, за тебя и деток, ты им тогда расскажи всю правду об их отце».

Но закончилась страшная война. Почему-то в памяти всплывают известные строки:

Орденов на груди
Все же меньше, чем ран.
Вроде жизнь впереди,
А зовут "ветеран"...

И опять Петровка, доменный цех, тяжелый труд, а после работы — расчистка завалов. Медали «За трудовую доблесть», «За доблест-

ный труд», орден Трудового Красного Знамени — все это потом. А сейчас — маленькая комната без удобств и работа, которая была целью и смыслом жизни. Но пришел 1953 год — борьба с космополитами и «дело врачей». Придя утром на завод, Натан Борисович не поверил ушам своим: его отстранили от работы мастера доменного цеха. Родина, которой он отдал всю жизнь, за которую проливал кровь, пнула его сапогом. А может быть, не родина, а люди, которые принесли родине зло? В 1956 году Натан Борисович снова на своей работе. И опять труд, освоение новой технологии, применение природного газа в доменной плавке.

После выхода на пенсию Натан Борисович часто проводит в школах уроки мужества, где-то безвозмездно дежурит, что-то делает как общественник. Так он привык жить, так он и прожил. Нельзя судить о тех далеких годах с позиций нашего сегодняшнего понимания. Вероятно, «была бы только родина богатой да счастливою» верно, если богаты и счастливы все граждане этой родины. Но то, что родина сейчас жива, а не растоптана фашистским сапогом, — прямая заслуга таких, как Н.Б.Зильберман и люди его поколения. Многих из этого поколения уже нет с нами. Светлая им память!

Михаил МАКАРОВСКИЙ

ПОМИНАЛЬНАЯ МОЛИТВА

Любовь сильнее смерти. Из-за неразделенной любви расстаются с жизнью: стреляются, вешаются, травятся. Но существует не менее сильное чувство, которое пересиливает страх смерти — это чувство долга.

Мать ради спасения ребенка готова вырвать из своей груди сердце.

Врач во имя спасения человечества от эпидемии без колебаний испытывает на себе смертельно опасную вакцину.

Капитан терпящего крушение судна не покидает его и вместе с ним идет на дно морское.

Солдат жертвует своей жизнью, защищая Родину от нашествия врагов.

Недавно я узнал о человеке, поставившем на карту собственную жизнь во имя исполнения врачебного долга. Имя этого человека — Арий Шапиро. Да будет славно имя его.

Жизнь дается каждому всего-навсего лишь один раз. И вряд ли может служить утешением сомнительное обещание загробной жизни. Обещание это полагается принимать на веру, так как вестей с того света никогда не поступало. Таким образом, тот, кто жертвует своей жизнью ради благородной цели, заслуженно почитается героем.

Между тем благородные поступки принято почему-то совершать тайно. Якобы, чтобы это не выглядело нескромно. При таком подходе творящие добро остаются в тени, тогда как преступники и злодеи получают незаслуженную славу. О них трубят газеты, телевидение и радио.

В качестве примера приведу притчу.

В еврейском местечке богатый человек слыл жадным и угрюмым человеком. Его настолько презирали, что когда он умер — а смерти ему желали каждый день, — его похоронили не рядом с остальными покойниками, а за кладбищенским забором. Это считалось позором для того, с кем так обошлись.

Но вскоре выяснилось, что богач не был ни скрягой, ни жмотом. Оказывается, этот состоятельный человек тайно, через посредников, одарял бедняков местечка и деньгами, и вещами.

В г.Кармиэле (Израиль) на улице Цахал в доме номер 103 помещается Комитет инвалидов войны, с которым у Днепропетровского городского Совета евреев-ветеранов уже 6 лет побратимские связи. Обычно по понедельникам вокруг председателя комитета Фроима Соколовского, словно пчелы возле улья, роятся посетители. Одному нужна справка, другому — консультация об оформлении инвалидности, третьему — моральная поддержка. И Фроим спокойно и терпеливо информирует, разъясняет, подбадривает. Председателя комитета подпирают плечом активисты. Один из них — Леонид Шапиро.

Общительный, жизнерадостный, коренастый, широкоплечий, смуглый от загара, с лицом морского волка. Ему вполне подошла бы пиратская серебряная серьга в ухе. Вероятно, Леонид часто брал на абордаж смазливых бабенок. Всех их, одаривших его женской лаской, он благодарно вспоминает. Но чаще других он, конечно же, вспоминает свою покойную жену Софью. Она ушла из жизни после мучительной и продолжительной болезни.

Однажды он обратился ко мне с просьбой написать заметку об его отце, расстрелянном немцами. Но прежде чем начать повествование об отце Леонида, надо хотя бы пунктирно обозначить жизнь его самого.

Хотя Леонид смахивает на моряка, по специальности он врач. Врачебной деятельностью он занимался и в мирное время, и на войне. На фронте ему порой приходилось выполнять должность санитара и вытаскивать под вражеским обстрелом раненых бойцов. Кто работал

санитаром, знает, какая это тяжелая работа. А Леонид спас десятки раненых.

В 1942 году, во время майского отступления наших войск из Крыма, Леонид вплавь преодолел четырехкилометровый Керченский пролив. Его выручила спортивная закалка.

Исполнял свои врачебные обязанности Леонид Шапиро и в пехотных, и в кавалерийских, и в железнодорожных частях. В составе 11 железнодорожного батальона Леонид Шапиро дошел до Берлина. Там он и встретил Победу.

А теперь самый раз перейти к рассказу об отце Леонида. В изданной в Днепропетровске Книге Памяти земляков-евреев в т.II на 82-й странице читаем: *«ШАПИРО Арий Израилевич, 1888-1943 гг. Уроженец поселка Тараща, Киевской области. В армию призван в Днепропетровске. Военврач второго ранга. Начальник медицинской службы госпиталя № 3798. Расстрелян немцами. Захоронен в Минеральных водах».*

Фаня Самойловна, Арий Израилевич и Леонид Шапиро

Из рассказа сына Леонида:

«Отец родился в пос.Тараща, Киевской обл., в 1888 году. Получил медицинское образование в Дерптском (Юрьевском) университете. Работал земским врачом, где и познакомился со своей будущей су-

пругой Фаней Самойловной Бадылькес. В империалистическую войну вступил в российскую армию врачом полка. Был награжден.

После гражданской войны жил и работал в г.Днепропетровске (Екатеринослав). Врач-дерматолог. Мама работала участковым терапевтом в 6 поликлинике Первой горбольницы.

16 октября 2002 г.»

И ничего бы не сохранилось об Арии Шапиро, если бы в круговерти второй мировой не суждено было уцелеть его сыну.

* * *

... Под бешеным натиском механизированных немецких армад Красная Армия откатывалась на восток. Вместе с воинскими частями переезжал и госпиталь Ария Шапиро, пока, в конце концов, не осел в Минводах.

В начале августа 1942 года немцы внезапно высадили парашютный десант на подступах к городу.

Начальник госпиталя, спасая свою шкуру, трусливо сбежал, оставив вверенное ему заведение на произвол судьбы. Тем благороднее на этом фоне выглядит поступок Ария Шапиро, на плечи которого легла забота о раненых бойцах, находившихся на излечении. Шапиро снабдил легкораненых гражданской одеждой и отправил в тыл, в сторону Нальчика. А сам созвал медперсонал госпиталя и обратился к ним с такими словами:

— Друзья! Немцы вот-вот войдут в город. Обстановка критическая. А у нас в палатах лежат тяжело раненные. Им нужна повседневная помощь. Я и моя жена Фаня Самойловна остаемся на месте. Тот, кто желает, может присоединяться к нам. Я никого не принуждаю к этому.

На призыв Ария Шапиро откликнулись только две санитарки.

Шапиро хорошо владел немецким языком. Он договорился с немцами о том, что выделит для раненых немецких солдат корпус. И будет лечить не только их, но и тяжело раненных советских солдат, находящихся в палатах. Как ни странно, но немецкое командование дало свое согласие.

Это хрупкое соглашение продержалось вплоть до сентября 1943 года, когда под натиском перешедших в контрнаступление советских войск немцы были вынуждены удирать на запад. Перед тем, как оставить город, немцы расстреляли всех уцелевших евреев и в том числе Ария Шапиро и его жену. Расстреляли также тяжелораненых в госпитале.

* * *

... После окончания войны Леонид приехал в Минводы, чтобы разузнать о судьбе своих родителей. Он наведался в горисполком. Там

он узнал, что существует три захоронения расстрелянных немцами людей: одно возле стекольного завода, другое — у подножья горы Машук, третье — в центре города, у гостиницы «Бристоль». В каком из трех захоронений обретаются кости его родителей, Леониду так и не удалось узнать.

Леонид разыскал дом, в котором снимала квартиру чета Шапиро. Хозяйка квартиры Авдотья Харлампиевна Алякринская на расспросы Леонида отвечала как-то скованно. Возможно, она опасалась, что Леонид заподозрит ее в присвоении имущества родителей. А Леонида это интересовало меньше всего. Ему хотелось лишь узнать о последних днях отца и матери.

И тут Авдотья Харлампиевна что-то вспомнила. Она бросилась к тумбочке и достала сложенный вчетверо тетрадный листок.

— Вот что оставил твой отец, — сказала она.

Леонид развернул листок. То была расписка. Со свойственной ему пунктуальностью отец свидетельствовал о том, что ни он хозяйке, ни она ему ничего не должны.

* * *

... Этим летом, когда Леонид чувствовал себя достаточно хорошо, он целыми днями пропадал на пляже у моря. Здесь у него много знакомых, таких же пенсионеров, как он сам.

Однажды Виктор Нешунов рассказал Леониду такую историю. Группа пионеров, в которую входил Виктор, прибыла на экскурсию в Минводы. Экскурсовод рассказала легенду об одной супружеской паре, работавшей в госпитале, которая после прихода немцев не оставила тяжелораненых бойцов советской армии.

— Так это же были мои родители! — воскликнул Леонид.

— Чего же ты не рассказывал о них? — удивился Виктор.

— Кому это надо?

— Как это — кому? Всем, кто пережил войну. Всем людям!

Для военврача Ария Шапиро исполнение профессионального долга было сильнее страха смерти. Во имя спасения раненых солдат он остался с ними до конца. Это ли не героизм?

Подобно капитану тонущего корабля, Арий Шапиро остался на своем посту. И, подобно капитану, принял мученическую смерть. Так пусть сказанное здесь послужит поминальной молитвой по двум благородным людям — супружеской паре Шапиро.

И пусть будет сохранена память о них на вечные времена!

Подготовил к печати С.БАСС
по материаам книги Я.Элькинсона «Впереди — вечность»

РЕВОЛЮЦИЯ, ВОЙНА И МИР МАТВЕЯ КАЦА

Когда вспоминаешь «минувшие дни и битвы, где вместе рубились они», то поражаешься не только стойкости, отваге и мужеству этих людей, но и — больше всего — их огромной Любви к Родине, любви, которой хватило бы тысячам людей — неохватной, неземной, неповторимой.

Какое дело благородней
Борьбы с захватчиком-врагом?
А вы что сделали сегодня,
Чтоб завершить его разгром?

Жизнь людей его поколения не измерить словами. Столько болей и бед выпало на их долю, что борьба была, пожалуй, самым главным, ради чего они жили. И, не щадя себя, сражались с врагами — внутренними и внешними, явными и тайными, чужими и своими. Сражались во имя жизни.

Матвей Кац родился в Каменском (ныне Днепродзержинск) в 1894 году. В 15 лет началась его трудовая жизнь. Работал молотобойцем в железнодорожном цехе завода.

В августе 1917 г. вступил в Коммунистическую партию и с головой окунулся в эту доселе неведомую для него работу. Часто выезжал в районы на работу по организации советской власти в селах.

Как командиру взвода Красной гвардии, Матвею приходилось выезжать с бойцами для разгрома банд в различных районах Украины и Белоруссии.

В 1918 г. он был тяжело ранен. Прибыл в Екатеринослав в 1925 г.

Великая Отечественная война началась для М.Д.Каца, как и для большинства добровольцев, с июня 1941. Службу в армии закончил в декабре 1945 г.

К сожалению, архивы не сохраняют для нас никаких подробностей его трудового и боевого пути, но факт, что 47-летний боец прошел военными дорогами в танковых частях Юго-Западного фронта и ему присвоено звание капитана.

Указом Президиума Верховного Совета СССР
от 6 ноября 1945 г.
Награжден орденом
Красного Знамени
Кац
(фамилия)
Матвей
(имя)
Давидович
(отчество)

Во время войны семья Каца жила в Кустанае. Они были не просто эвакуированными. Жена воина — Софья Львовна и старшая дочь — Елизавета были донорами Красного Креста и в 1943–1944 гг. сдавали кровь для военных госпиталей.

Войну Матвей Давидович закончил в столице Австрии Вене. Боевой путь офицера Советской Армии отмечен высокими наградами — орденами Красного Знамени, Красной Звезды, многими медалями

Галина ЗЕЛИКМАН

На снимках: М.Д.Кац в разные годы; удостоверение о награждении орденом Красного Знамени; семейная реликвия — самодельный портсигар, прошедший войну.

КАДРОВЫЙ ОФИЦЕР ШМАЙЦЕР

... Немцы ожесточенно бомбили позиции воинской части. От взрывов земля дрожала, словно при землетрясении. К небу вздымались комья грязи и черный дым. Шмайцер что-то кричал засевшему в окопе рядом с ним бойцу и... очнулся оттого, что жена толкала его в бок.

— Жора, успокойся! Ты дома. Война давно закончилась!

— Извини, Зина, опять приснилась бомбежка.

— Пора бы тебе уже забыть о ней.

— Что-то не получается.

Жора Миронович Шмайцер (в паспорте и документах он так и значится по-домашнему — Жора, а не привычным — Георгий) провоевал от звонка до звонка.

Жора был истовым патриотом своей страны. И когда был брошен клич: «Молодежь, овладевайте летным и парашютным спортом!», — он охотно откликнулся на него. Он без промедления записался курсантом в Днепропетровский осоавиахимовский клуб. В то время таких клубов в стране насчитывалось огромное количество. Как выяснилось впоследствии, клубы эти были лишь одним из звеньев задуманного хитроумным Сталиным тайного стратегического плана. Для осуществления этого плана потребовалось большое количество летчиков и парашютистов-десантников.

Жора вставал в три часа ночи — дело происходило летом — и бежал через весь город на аэродром. А после тренировок надо было поспешать на фабрику, где Жора работал механиком.

Учиться было интересно. Жора был смышленым парнем и за два года в совершенстве овладел воинской специальностью. Он совершил 10 прыжков с парашютом, что считалось неплохим показателем.

По окончании учебной программы Шмайцеру было присвоено звание младшего лейтенанта запаса и специальность летчика. Так что, когда его в 1940-м году призвали в армию, он уже был хорошо подготовленным военным человеком.

Любопытная деталь. Инструктором авиаклуба был еврей по фамилии Бройтман. Был он маленького роста и рыжей масти. Однажды, подталкивая Шмайцера в кабину спортивного самолета «У-2», Бройтман задорно улыбнулся и, намекая на русских курсантов, сказал:

— Ну-ка, Жора, покажи им всем класс, на что способны евреи!

Шмайцер начал службу в 1940 году на Кавказе, в районе г.Тбилиси (Вазиани), затем служил в Сибири в летной части. Но когда началась война, Шмайцера, как и многих летчиков, перебросили в пехоту. Гитлеру удалось перехитрить кремлевского хитреца. Он внезапно для Сталина напал воскресным утром на Советский Союз и в первые же часы уничтожил все самолеты, опрометчиво сосредоточенные на приграничных аэродромах. Так что для летчиков не хватало самолетов.

На фронте Жору Шмайцера назначили командиром телефонно-кабельной роты. О том, что Шмайцер отменно исполнял свои командирские обязанности, косвенно свидетельствует скупая заметка во фронтовой газете «Суворовец». Вот что там было напечатано: «Роте связи старшего лейтенанта Шмайцера был отдан приказ провести кабельную линию на одном из участков фронта, где готовилось наступление советских войск. Трасса находилась под ожесточенным обстрелом немцев. Шофером грузовой машины с оборудованием был хакасец — сержант Тропов. С ним Шмайцер работал не раз под вражеским артиллерийским обстрелом и бомбардировкой. Несмотря на шквальный огонь, линия связи была проложена, что во многом способствовало разгрому крупной группировки немцев». За проявленное в этом бою мужество Шмайцер был награжден орденом Красной Звезды. Командир полка Василий Петрович Абакумов отправил благодарственное письмо матери Шмайцера, находившейся в эвакуации в городе Андижане Узбекской республики. Она работала на швейной фабрике, поставлявшей фронту армейские гимнастерки и белье. На фабрике был устроен митинг, на котором было зачитано письмо фронтового командира. Тут же была принята резолюция, в которой коллектив фабрики обещал умножить продукцию для фронта. А растроганная мама направила письмо командиру полка, поблагодарила за сообщение о сыне и рассказала о митинге на фабрике.

В августе 1943 года в жарких боях Шмайцер был ранен во второй раз и сильно контужен. Распространился слух о гибели отважного воина. И хорошо осведомленный о подвигах Шмайцера начальник штаба распорядился, чтобы Шмайцера похоронили со всеми воинскими почестями.

Но Шмайцер не погиб. Его вынес с поля боя верный ординарец Александр Корыткин. Он не успокоился до тех пор, пока не убедился,

что Шмайцеру будет немедленно оказана необходимая медицинская помощь.

После излечения Шмайцер вернулся в свою часть. Ему было присвоено звание капитана, и он был награжден вторым орденом Красной Звезды.

Со своей будущей женой Зинаидой Циммер Жора познакомился на судебном процессе, на котором Зина выступала в качестве адвоката. Девушка ему очень понравилась. Спортивный, статный мужчина ей тоже понравился. Но, соблюдая сложную женскую тактику, Зина дала согласие на брак не сразу, а лишь через несколько месяцев. Военнослужащие гарнизона прожужжали Зине уши рассказами о том, какой Жора замечательный, какой порядочный, заботливый и честный. Один человек, воевавший на фронте с Жорой, рассказал, что, жалея его как отца троих детей, Шмайцер, когда требовалось, уходил на опасное задание вместо этого бойца. Жены офицеров устроили новобрачным шикарное застолье. Жоре тогда было двадцать шесть лет, а Зине двадцать пять. Венчались они в воинской части, которая после войны была расквартирована в Белоруссии. В 1997 году в Днепропетровске они справили Золотую свадьбу. У них два сына, из которых один трагически погиб, и внуки.

Воевал Шмайцер до полной капитуляции фашистской Германии. Так как из-за войны Шмайцер не имел высшего образования, он поступил в Ленинградскую военную академию тыла.

Летом слушатели академии выехали в летний лагерь. В палатке находилось несколько офицеров. Один из них вслух засомневался: где это еврей Шмайцер мог получить два ордена Красной Звезды и орден Отечественной войны, не в Ташкенте ли? То была шутка с антисемитским душком. Почему-то антисемиты чаще всего упоминали этот далекий от фронта город, когда хотели как можно больнее оскорбить евреев. Возмущенный до глубины души, Шмайцер рывком выхватил из-под себя табуретку и размозжил бы голову обидчику, но тот и другие офицеры брызнули врассыпную из палатки. У него была веская причина обижаться за евреев. Он знал такое...

Жизнь двоюродного брата Шмайцера Романа могла бы оборваться еще в юношеском возрасте. Когда немцы оккупировали Днепропетровск, всех евреев согнали в гетто. Роман спрятался дома, но его выдал украинским полицаям дворник Трофим. И вот евреев ведут на расстрел. Когда конвоируемая стражниками колонна обреченных женщин, стариков и детей приблизилась к вырытому рву, еврейские юноши мгновенно сговорились и побежали двумя группами в разные стороны. Палачи на мгновение опешили, и этого времени было достаточно, чтобы рванувшие наутек беглецы скрылись за домами. Роман при-

бежал домой к своему другу Володе. Тот надежно спрятал Романа, ночью на лодке переправил его на другой берег Днепра. Кагэбэшники с пристрастием допрашивали казавшегося им подозрительным Романа, но потом все-таки милостиво разрешили ему влиться в фронтовую воинскую часть. Роман с войсками дошел до Берлина и расписался с другими бойцами на стенах рейхстага. А с Володей Роман после войны дружил до его смерти.

В Ленинграде произошел случай, когда Жора наказал ярого антисемитчика и достойно постоял за честь еврейского народа. Шел он по улице, как вдруг его окликнул какой-то военный.

— Не узнаешь? — кривя губы, спросил он язвительно, — я знаю, ты всю войну на меня держал за пазухой камень. Я оформлял наградные списки. Ты после тяжелейшего боя заслужил Героя Советского Союза. Но я дал сам себе слово не представлять к награждению Героями ни одного жида. Ха-ха!

Вот из-за таких негодяев многие евреи не были награждены за свои исключительные подвиги.

Издевательские слова нахала взбесили Шмайцера. Он размахнулся и влепил ему такую оплеуху, от которой тот свалился на асфальт. Шмайцер с омерзением плюнул в сторону поверженного и зашагал дальше.

После окончания Ленинградской Академии Шмайцера направили на далекую морозную и снежную Чукотку. Там, в районе бухты Провидения, Шмайцер был назначен заместителем командира отдельного танкового батальона. Разумеется, рядом с ним была его жена Зина.

В 1960-м году по велению Никиты Хрущева из армии был уволен один миллион двести тысяч человек. Шмайцер уволился в звании майора. Он хотел служить и дальше, ведь у него не было иной специальности, кроме кадрового военного. Но делать было нечего — его уволили в запас.

Армии Жора Шмайцер добросовестно отдал 29 лет своей жизни. В характеристике, выданной ему, значились такие необыкновенные слова: «ИСКЛЮЧИТЕЛЬНО ЧЕСТЕН». Не каждый получал такую характеристику.

Лучшими своими человеческими качествами Жора Шмайцер обязан своей матери Голде Симоновне. Эта простая полуграмотная женщина была культурнейшим человеком.

На историческую родину — в Израиль — Шмайцеры прибыли в 2000-м году. После того, как Шмайцер вновь поселился после демобилизации в Днепропетровске, он зачастил в городскую синагогу, где сдружился с главным раввином. Приехав в Кармиэль, Шмайцер тоже посещает синагогу. Он возносит Всевышнему молитву за

счастье внуков, за мир на святой земле, за благополучие еврейского народа.

— Когда он каждое утро приходит из синагоги, лицо у Жоры всегда какое-то просветленное, — говорит его жена.

Когда Шмайцера спрашивают, какой эпизод на войне был самым тяжелым, ответ всегда одинаков:

— Все тяжелые. Я со своей ротой обеспечивал связь для наступающих советских войск под артиллерийским огнем и бомбардировками немцев. Это просто была моя работа. Так что о смерти некогда было думать.

Шмайцеру действительно очень повезло. В кровопролитнейшей войне он выжил. Это вполне можно назвать чудом. Ему это чудо досталось ценой двух тяжелых ранений и серьезной контузии, после которой Шмайцер на некоторое время даже потерял слух.

Бывают дни, когда задетый осколками череп причиняет ему нестерпимую боль. Жора не жалуется, а только ставит об этом в известность свою жену Зину. В таких случаях она нежно обнимает мужа, целует затянувшуюся рану на голове и говорит:

— Выше голову, любимый! Ведь мы с тобой принадлежим к особенному поколению несдающихся.

— Ты права, моя боевая подруга! — тихо произносит Жора. — Нам, фронтовикам, ничего другого не остается, как держаться до последнего!

Кармиэль, 2002 г.

Подготовил к печати С.БАСС
по материалам книги Я.Элькинсона «Последний поклон»

ВОЗДУШНЫЕ СРАЖЕНИЯ

27 сентября, после того, как гитлеровцы были изгнаны из Подгороднего, Игрени, всего Амур-Нижнеднепровского района областного центра, линией фронта стал Днепр.

На высоком правом берегу фашисты оборудовали систему дотов и дзотов, проволочные заграждения. Это был один из участков простиравшегося на 700 километров Восточного вала. Гитлер считал его неприступным.

Первым этапом освобождения Правобережья стали артиллерийские дуэли и воздушные сражения. Вот как о них вспоминает борт-

механик бомбардировщика ТУ-102 132-го авиационного полка старший сержант Михаил Евсеевич Абрамович:

«Экипаж нашего самолета состоял из шести человек. Я обеспечивал безотказную работу турелей и пулеметов, механизмов подвески бомб и других устройств. Кроме того, если кто-то в экипаже был ранен или погибал, я выполнял обязанности стрелка. К слову, сам я тоже получил осколочные и пулевые ранения.

Несмотря на сложные погодные условия осени 1943 года, мы бомбили укрепления врага, аэродромы, механизированные колонны, переправы противника. Все это способствовало десантированию сухопутных войск и созданию плацдармов в Бородаевке, Аулах, Сухачевке, Лоцкаменке. Фашисты угоняли жителей Днепропетровска, минировали, поджигали и взрывали заводы, железные дороги, здания институтов, больниц, крупные жилые дома.

25 октября 1943 года я видел с высоты нескольких сот метров освобожденный Днепропетровск. Еще дымились дома, в руинах были проспект Карла Маркса, вокзал, предприятия, выведены из строя все мосты через Днепр и Самару.

Но в городе мне побывать тогда не довелось. Наш полк получил приказ перебазироваться на аэродром западнее Днепропетровска. Предстояли новые бои».

В последние годы войны полк, в котором служил Михаил Абрамович, бомбил военные объекты рейха. День Победы он встретил близ Праги.

После демобилизации более пятидесяти лет Михаил Евсеевич трудился на предприятиях обувной промышленности. К его боевым наградам прибавились трудовые. Тяжело ему, инвалиду войны первой группы, но и сейчас в меру своих сил он старается помогать детям и внукам.

Илья КАЦНЕЛЬСОН

СТАРШИЙ БРАТ

Локшины — Давид и Марк. Два брата. Разница в возрасте — четыре года. Однако сейчас младшему, Марку, — за семьдесят, а старшему, Давиду, — двадцать. Потому что командир минометного взвода старший лейтенант Давид Локшин погиб под Харьковом в апреле 43-го. А Марк жив по сей день.

Война есть война. Смерть здесь — обычное дело. Но даже после смерти можно говорить о везении или его отсутствии. Сразу ли забудется человек, словно и не было его никогда на планете, или будут чтить его родные и близкие, отмечая памятные даты и посещая могилу?

Не проходящая, щемящая боль потери заставила Марка завести «досье» на брата. Давид свои весточки из армии адресовал родителям, тете, брату. За годы войны, с августа сорок первого по апрель сорок третьего, он написал 142 письма. Марк нашел и сохранил их все до единого. Благодаря им он составил хронологию жизни брата на фронте. В досье попали воспоминания участников боев за Харьков. Марка интересовало одно: гибель брата.

Марк вел переписку с юными следопытами, уже в послевоенные годы пытаясь узнать, где же все-таки похоронен брат. Ведь братские могилы сносились, переносились, укрупнялись. Но он и здесь разобрался досконально. Это братская могила в селе Донецкое Изюмского района Харьковской области. Марк хранит письма командира полка, в котором служил Давид, с описанием последних дней старшего лейтенанта Локшина.

Но самыми впечатляющими среди всех этих бумаг остаются письма самого Давида. Грустные, восторженные, гневные, печальные — в них есть все, что могло волновать двадцатилетнего юношу. Он не собирался умирать. Его мысли — о будущем. Он хочет дальше учиться, любить, обзавестись семьей... В некотором роде его письма напомнили известный «Дневник Анны Франк». Дневник Анны стал достоянием человечества благодаря ее отцу. Письма Давида

становятся нашим достоянием благодаря его брату. Вот выдержки из них.

4.10.41 г. Тете:

Из Дн-ска вместе с частью вышел 21 августа (за день до начала обстрела немцами города из орудий). Пешком добрались в Павлоград. Жили несколько дней в лесу под Павлоградом. Проходившие по проселочной дороге беженцы рассказывали, что город был занят немцами со стороны Кайдак. Мосты были разрушены артиллерией, и очень многие не успели уйти из города. Нам очень повезло. Уход из леса оттягивался со дня на день, 26-го мы, наконец, ушли, и той же ночью немцы бомбами уничтожили совершенно, сравняли с землей его. Пешком пришлось пройти в трудных условиях бездорожья около 200 км, и, несмотря на то, что я впервые шел на такое расстояние, я чувствовал себя хорошо, хотя пришлось нести на себе приличный груз: винтовку, противогаз, шинель, котелок, свои вещи, взятые из дому, и многодневный запас пищи.

21.10.41 г. Родителям:

Нахожусь в училище зенитной артиллерии. Приехал сюда 15 числа и сразу же окунулся с головой в обыденную курсантскую жизнь. Занятия идут полным ходом. Хотя я еще ничего не понимаю в зенитном деле, но те отрывки знаний, которые я успел получить, говорят, что это очень интересная и нужная специальность. Теперь, конечно, нельзя говорить о привлекательности той или иной военной специальности. Нужно овладеть любой и бить врага, пока хоть один его солдат будет на территории нашей страны. Долго пробыть в училище не рассчитываю. Теперь не мирное время, когда, как вам известно, занимались в училищах по 2-3 года.

Я уже писал, что сменил свое старое обмундирование на совершенно новое. У меня на ногах сапоги, совершенно новые, со скрипом, с блеском. Наконец-то я больше не наматываю 2,5-метровые портянки.

Времени свободного почти нет. Оно исчисляется буквально минутами. Вот и сейчас я пишу письмо во время самоподготовки, так как другого времени нет, и увидит кто-либо из начальства — попадет. Так что я одним глазом смотрю в письмо, а другим — на дверь...

14.03.42 г. Родителям:

Позавчера исполнилось 7 месяцев с тех пор, как я в Кр. Армии. Семь месяцев — такой небольшой срок, но как он ценен для меня! Сколько пришлось увидеть, пережить. Каким наивным ребенком был я еще совсем недавно. Я говорю это не ради красного словца. Нет, я

чувствую, что стал выше на целую голову. Пройдет немного времени, кончится война, снова мы заполним просторные институтские аудитории, но уже с иронией мы будем смотреть на мальчишескую резвость первокурсников, пришедших в институт прямо со школьной скамьи, не видевших фронта, смерти. Такими же совсем недавно были и мы. Да, раньше времени кончилась у нас юность. Начнется серьезная, сознательная жизнь. Жалко, что негде больше писать. Хотелось написать хорошо и много, а получилось, кажется, наоборот. Звонок. Кончилась лекция по топографии...

16.06.42 г. Родителям:

Небольшой городок Смоленской области. Вернее, когда-то его можно было назвать городом. Теперь лучшие улицы его исчезли, дома превращены в развалины. Одиноко торчат печные трубы, поросшие вокруг травой. Лишь в старой части города, неожиданно занятой зимой нашими войсками, большинство зданий остались целыми. Население рассказывает о жутких издевательствах немцев. Мне показывали место, где в огромном сарае сожжены были 700 пленных красноармейцев. Рассказывал об этом очевидец. Это все еще больше разжигает ненависть к извергам с человеческим обликом. Пощады им не будет...

5.08.42 г. Родителям:

Мне двадцать лет. Как и в прошлом году, ничем не смог отметить столь знаменательный для меня день. Лишь ребята, узнав об этом, поспешили подергать меня за уши. Между прочим, с каждым годом все труднее переносить это традиционное напутствие.

28.11.42 г. Родителям:

... Уже несколько дней читаем радостные известия со Сталинградского фронта. Описать подъем, который они вызывают, невозможно. Его надо видеть собственными глазами.

Надеюсь, что мы недолго будем отставать от сталинградцев и, получив приказ, начнем гнать вшивую орду так же, как и героические войска Сталинградского фронта.

27.01.43 г. Родителям:

Милый Днепр, неизмерим твой гнев. Годы пройдут. Отстроим мы гигантскую электростанцию. Залечит раны родной город, и когда-нибудь, — если через пять лет, — гуляя с девушкой, если через 20, — с женой своей, — на берегу и глядя на тихо пляшущую у ног волну, я вспомню залитые кровью поля моей родины, одиноко торчавшие в Приднепровье и Подмосковье на месте сел и деревень печные трубы,

и полностью только тогда передо мной восстанет картина ужаса, перенесенного страной моей. Сейчас он так велик и так свеж, что невозможно оценить его.

Пусть 43 год будет годом нашей победы, и осиновый кол позора пусть будет воткнут на тысячах немецких могил.

23.03.43 г. Родителям:

Когда-нибудь, вспоминая обо всем, я расскажу много интересных вещей — навсегда оставивших неизгладимые впечатления. Очень жалко, что больше нет в живых хороших боевых друзей, с которыми прошел большой путь с августа 42 года.

Пройдет еще несколько времени, улягутся недавние события в памяти моей, и тогда более содержательно напишу обо всем...

24.03.43 г. Тете:

Теперь здесь не поют. В каждом селе лучших девушек увел в неволю немец, молодые ребята в армии, но когда видишь степь родимую, да лес на крутом берегу тихой речушки, да белые мазанки, оставшиеся чистыми даже в пороховом дыму войны, — тихие мелодии украинских песен, кажется, сами плывут в затуманенном небе ранней весны...

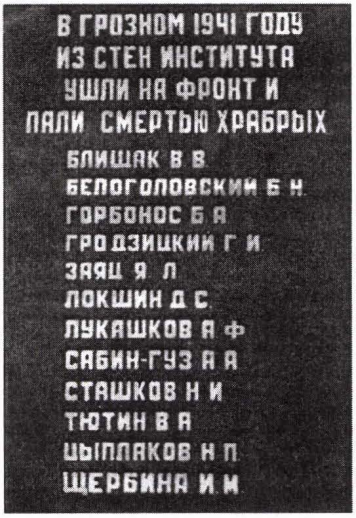

Мемориальная доска в ДМетИ (НМетАУ)

Это последнее письмо. Следующее — похоронка. Стандартные фразы, простые и страшные.

«Ваш сын, ком. взвода ст. лейтенант Локшин Давид Самойлович в бою за Социалистическую Родину, верный воинской присяге, проявив геройство и мужество, был убит 3.04.43 года.

Командир части Селезнев,
нач. штаба Яшин».

Его близкие не поверили похоронке. Произошла ошибка. Сколько было таких случаев, когда возвращались, находились, воскресали из небытия. И его ждали, надеясь на чудо. Однако на чудеса тоже отпущено определенное время. Чудеса несостоявшиеся исчезают, уходят или умирают в обнимку с надеждой, оставляя на земле обелиски, постаменты, памятники...

Эдуард АКСЕЛЬРОД

ТВОРЕЦ РАКЕТНО-КОСМИЧЕСКОЙ ТЕХНИКИ

Среднюю школу Лёва Берлин окончил в курортном городке Миргороде. И, хотя многие одноклассники решили поступать в высшие учебные заведения Полтавы, он отправился в Днепропетровск. Ему понравился своеобразный, уникальный комплекс Института железнодорожного транспорта. В нем: учебный корпус, общежитие, спортзал, клуб — все рядом. Немаловажно было и то, что студенты пользовались льготами для проезда по железным дорогам Украины. Аттестат у Лёвы был «пятерочный», и его в 1938 году зачислили на механический факультет.

Учился студент Берлин очень хорошо. А в период производственных практик освоил рабочие специальности. Уже на третьем курсе он зарабатывал «добавку» к стипендии. Однако окончить транспортный институт ему не довелось. Началась война. Летние каникулы в родном Миргороде у него только начались, но последовал срочный вызов в военкомат. Направили на краткосрочные курсы при военном училище. Зимой 1942 года младший лейтенант Берлин командует взводом в инженерно-саперных войсках.

Мужество, высокое техническое мастерство, умение применять технические средства в ходе оборонительных боев с превосходящими силами врага были отмечены первой наградой — медалью «За боевые заслуги». В 1943 году офицеру Берлину присвоили звание лейтенанта, а позднее наградили орденом Красной Звезды.

После победного завершения Великой Отечественной войны Лёва приехал в Днепропетровск. Получил документы об

учебе в транспортном институте, но решил завершать высшее образование в Киевском политехническом. Учился отменно. Выполнил оригинальный дипломный проект. В 1948 году получил диплом с отличием. Государственная комиссия по распределению выпускников на работу предоставила ему право выбора. С путевкой Министерства инженер Берлин приехал на строящийся Днепропетровский автомобильный завод.

Еще в годы войны Лев Абрамович овладел техникой вождения автомобилей разной конструкции, умением ремонтировать машины и механизмы. Он становится испытателем, а затем и конструктором ряда видов автомобилей, в том числе и плавающих — «амфибий».

Но вскоре инженеру Берлину пришлось овладевать совсем новой для него специальностью. Решением правительства автомобильный завод преобразовали в секретное оборонное предприятие. Создано было специализированное особое конструкторское бюро №586. Возглавил его приехавший из Москвы В.С.Будник. Он, подбирая в штат формирующегося КБ лучших конструкторов, проектировщиков, испытателей ракетно-космической техники, пригласил на должность старшего конструктора-испытателя Льва Берлина.

В те годы началась «холодная война». Развернулась гонка вооружений между США и СССР. Для достижения паритета в количестве, качестве и оснащении ракетно-космической техники потребовалась колоссальная творческая работа коллектива ОКБ №586 в содружестве с аналогичными структурами, которыми руководил первопроходец космической техники С.П.Королев.

Особенно плодотворной стала деятельность этого КБ (теперь его название «Южное»), когда главным конструктором стал соратник С.П.Королева Михаил Кузьмич Янгель. Своим помощником по испытаниям космических ракет он назначил Льва Берлина. Создание межконтинентальных ракет, не имеющих аналогов в мире, а также другой уникальной техники позволило установить паритет меду двумя главными космическими державами. Правительства и народы большинства стран убедились в том, что для предотвращения третьей мировой войны необходимо ограничить количество ракет с ядерными боеголовками, прекратить испытания, приступить к постепенному уменьшению ядерного оружия.

К сожалению, Лев Абрамович Берлин не дожил до этих дней. В 1960 году он, к тому времени лауреат Ленинской премии, кавалер многих орденов, принимал участие в испытании межконтинентальной космической ракеты. На космодроме Байконур произошел взрыв. В числе погибших и наш земляк — выдающийся конструктор, испытатель, офицер-фронтовик, освобождавший страну от фашистских захватчиков.

Останки Льва Абрамовича Берлина с почестями похоронены в Днепропетровске. Память о нем увековечена в КБ «Южное».

Апрель 2004 года. Украина отмечала 50-летие КБ «Южное», которому присвоено имя дважды Героя Социалистического труда М.К.Янгеля. Один из залов Днепропетровского исторического музея посвящен юбилею прославленного научно-производственного объединения. Теперь его коллектив совместно с творцами космической техники России, США, ряда стран Европы и Америки осуществляет уникальные проекты освоения космического пространства.

В центре зала, у приспущенных знамен, фотографии тех, кто трагически погиб при испытаниях на космодроме Байконур. Среди них — портрет Льва Абрамовича Берлина. В экспозицию зала включен специальный стенд о нем. На фотографии 1944 года — красавец лейтенант с орденами и медалями на груди. Рядом снимок с дочуркой Наташей. В числе документов: удостоверение о присуждении Ленинской премии, свидетельства о награждении орденами и других отличиях.

Заключительная Книга Памяти, подготовленная Днепропетровским Советом евреев-ветеранов Великой Отечественной войны, как и первые три, будет разослана во многие города и страны. О героической и трагической судьбе Л.А.Берлина — мужественного борца с фашизмом, талантливого творца ракетно-космической техники, замечательного человека — узнают сотни тысяч юношей и ветеранов разных континентов.

Илья КАЦНЕЛЬСОН

НАУЧИТЬСЯ РАДОВАТЬСЯ КАЖДОМУ ДНЮ

В начале 1940 года, в семнадцать лет, Липу Левитина приняли в Днепропетровский аэроклуб, а уже к августу он самостоятельно пилотирует самолет У-2. Вскоре он — курсант Качинского училища, расположенного под Севастополем. В тех же местах в 490-м морском батальоне начинается служба санинструктора Клавы Беловой.

Липа Маркович Левитин

Клава Белова (1942 г.)

Липа и Клава несколько лет ходили по одним и тем же улицам Севастополя, имели одних и тех же знакомых, возможно, и виделись, при этом не догадываясь, что каждый из них — всего лишь половинка другого. А встретились они только в 43-м году в Саратове.

Она до этой встречи воевала в Севастополе, выносила раненых, помогала эвакуировать их из Севастополя в Новороссийск на корабле. Торпедная атака немецкой подлодки. Корабль идет ко дну. Отличная пловчиха, все лишнее сбрасывает с себя. До берега почти километр. Проблем у нее не было. Но рядом захлебывается контуженый матрос. И она, обхватив парня за шею, тащит его за собой. Как они выбрались на берег, одному Богу известно. Нет... Не только Богу. Это стало известно командованию. Ее награждают орденом Красной Звезды. Клаве дают отпуск для поездки к тете. Под Саратов. Там же в это время находится младший лейтенант. Летчик Левитин. Всего на несколько дней его командировали в тыл за военной техникой. Они увидели друг друга на вокзале. Она после отпуска уезжала в свою часть, которая перебазировалась под Ленинград, он — на фронт. Липа успел сообщить адрес своей полевой почты, Клава — своей. Вот и все. Пока все. Следующая встреча произошла только в сорок пятом.

Липа — летчик-истребитель. Осваивает новые самолеты.

К Победе Липа и его брат Моисей идут каждый своим путем, но пути эти в конце концов пересекаются. Это произошло в сорок четвертом, в битве за Кенигсберг. Моисей — стрелок-радист танка Т-34. Штурмует крепость с земли. Липа, как потом оказалось, брата прикрывал с воздуха. Встретились они по наводке мамы. Получая письма полевой почты от сыновей, она вычислила по их сообщениям, что они воюют где-то рядом. Сообщила им об этом, и они встретились. Моисей, получив ранение ног в танковых баталиях, выбывает из войны.

Моисей Маркович Левитин

Липа и Клава сражаются до конца. Их пути снова пересеклись в 45-м. Этот год стал для них особенно знаменателен. Они решили больше не расставаться. И не расстаются. Вот уже более полувека.

Послевоенная жизнь у каждого из братьев своя. Моисей оседает в Москве и выбирает стезю школьного учителя. Капитан танковых войск в отставке, инвалид ВОВ, несмотря ни на что, продолжает и по сей день свою педагогическую деятельность.

Липа Маркович в отставку уходит в звании подполковника, с должности зам. начальника штаба дивизии. Служил бы и дальше, но с годами все тяжелее переносить последствия ранения. Никуда не денешься от головных болей, приступов тошноты, головокружений. С этими недугами можно жить, летать — нет.

Многие его ученики сделали блестящую военную карьеру. Он ими гордится. Есть среди них генерал-полковник, летчик-космонавт Петр Иванович Климук.

А что Клава? Она вместе с мужем мотается по местам его службы. Военный фельдшер Клавдия Григорьевна нарасхват. Ее пациенты в основном штатские — члены семей военнослужащих. В штатном расписании официально она не значится. Муж категорически требует: лечи, но чтоб ни копейки не брала. Да она и не думала. Говорят, ни

одно доброе дело не остается безнаказанным. Ведь за многие годы у нее нет ни одной записи в трудовой книжке.

— Дело не в деньгах, — говорит Липа Маркович. — Но такое отношение унизительно.

А летчик не жалуется. Он, как и Моисей, продолжает работать. Лаборантом кафедры ЭВМ в транспортном университете. И его заработок плюс военная пенсия позволяют им сводить концы с концами.

А еще у них есть своя философия жизни, которая позволяет им быть выше мелочей быта. Они, как никто другой, знают, что такое жизнь и что такое смерть. Бог даровал им длинную дорогу, и они благодарят Всевышнего за покровительство. Крыша есть, на кусок хлеба хватает. Вот здоровье не такое, как хотелось бы. Но и оно в соответствии с возрастом. И надо научиться радоваться каждому прожитому дню. Что они и делают.

Эдуард АКСЕЛЬРОД

ПОЛКОВОЙ ВРАЧ

Первое боевое крещение Бориса Златопольского проходило на подступах к Одессе. В те знойные июльские дни Борис, по несколько суток почти без сна и отдыха, останавливал кровь и перевязывал раненых бойцов, оказывал помощь женщинам и детям окрестных поселков, пострадавшим от бомбежек и артобстрелов. Уже тогда, в первые месяцы войны, мужество молодого врача было отмечено первой боевой медалью.

Тяжелые и трагические дни отступления. Оставлены последние села Украины. Остатки полка ведут бои в предгорьях Кавказа. Иссякли боеприпасы и скудные запасы пищи. По Баксанскому ущелью Кабардино-Балкарии после стокилометрового марша дивизия вышла к снежным стенам Главного Кавказского хребта. Высота более двух километров. Рядом — две почти шестикилометровые вершины Эльбруса...

Создать оборонительную линию невозможно. Командование приняло решение: преодолеть трехкилометровый перевал Бечо. Приказ был выполнен. По ледовым склонам взошли воины на перевал и

спустились в Местию — центр свободолюбивых сванов. Но пришли далеко не все. В списки погибших, отправленных в штаб фронта, ошибочно внесли и полкового врача Бориса Златопольского.

В Грузии дивизию пополнили людьми, снабдили военной техникой и боеприпасами. Начались месяцы обороны Главного Кавказского хребта. Фашисты так и не сумели его преодолеть и выйти к Черному морю.

— Упорные и кровавые бои вела наша 128-я гвардейская стрелковая дивизия, освобождая Крым, — вспоминает Борис Соломонович. — Тогда я уже был старшим врачом полка. После переправы под огнем противника через Керченский пролив наш полк вел бой за город Керчь. Санчасть расположилась в Аджимушкайских катакомбах. При свете коптилок, изготовленных из гильз снарядов, не имея операционных столов и коек, приходилось делать операции, накладывать шины, перевязывать раненых. Они лежали на каменном полу на расстеленных шинелях.

Особенно запомнился мне штурм Севастополя. Разворачивать санчасть пришлось в катакомбах Херсонеса. Туда начали поступать также раненые немцы и румыны. Их, беспомощных, бросили отступающие войска противника. Даже в таких крайне тяжелых условиях мы, советские медики, выполняли клятву Гиппократа — оказывали помощь пострадавшим. Но пришлось выставлять караул. Ведь трудно было сдержать гнев наших воинов, у которых фашисты уничтожили семьи, разгромили и сожгли дома.

Были и радостные события. Моя жена, Евдокия Абрамовна, капитан медицинской службы, узнала, что я жив. Она получила разрешение командования Приморской армии на выезд в мой полк. Трудно передать радость встречи... Дальнейший боевой путь по освобождению Украины, изгнанию фашистов из Румынии и Болгарии мы прошли в одном и том же стрелковом полку.

Вспоминает Борис Соломонович и немало эпизодов, когда его жизнь висела буквально на волоске. При форсировании реки Днестр огнем вражеской артиллерии на мосту был тяжело ранен командир полка и сопровождавшие его сержант и несколько солдат. Тогда он, полковой врач, с фельдшером и санитарами ползком и перебежками добрались к мосту на переднем крае. Они оказали первую помощь пострадавшим, вытащили их из огневой зоны и отправили в медсанбат. За эту смелую операцию медики были награждены командованием. Орден Красной Звезды вручили гвардии майору медицинской службы Борису Соломоновичу Златопольскому.

День Победы он встретил в Чехословакии, но уволился в запас только в 1960 году и сразу вернулся в родной город. Работал вра-

чом-хирургом в 7-й горбольнице, а затем в облсанэпидемстанции. Полковнику медицинской службы в отставке Златопольскому исполнилось 90 лет. Ему вручили правительственные награды: Орден Богдана Хмельницкого III степени и медаль «Захиснику Вітчизни».

Илья КАЦНЕЛЬСОН

МАЛЬЧИК ИЗ МОГИЛЕВА

Мойше Кальцману исполнилось одиннадцать лет, когда фашистские танки ворвались в Могилев. Вскоре всех евреев согнали в гетто. Отец был в армии. На глазах мальчика убили его мать Розу. Затем пули гитлеровца поразили сына...

Очнулся Мойша в полутемной комнатушке. Здесь жили Ксения и Филипп Поддубские. Когда стемнело, они, как и другие честные белорусы, пошли туда, где совершили свое гнусное дело гитлеровцы. В луже крови они увидели мальчика, который еще дышал. С риском для жизни спасли его. Так Мойша Кальцман стал Мишей Поддубским.

Когда ребенок выздоровел, его переправили в партизанский отряд «За Родину», базировавшийся в лесах близ Могилева. Он стал связным у Кузьмы Федоровича Михеева, ведавшего разведкой.

Сначала Миша ухаживал за ранеными, помогал их транспортировать. Освоившись, научился добывать сведения о расположении вражеских штабов, количестве военной техники, данные о полицейских — приспешниках гитлеровцев.

Когда полицаи обыскивали замурзанного мальчишку-попрошайку в заплатанной одежде, с сумой за плечами, то находили 2-3 картошки и огрызки сухарей.

В 1944 году советские войска освободили район действия отряда. Тогда юному рядовому бойцу вручили Знак партизана Белоруссии. У него началась новая жизнь.

В послевоенные годы Михаил Поддубский успешно окончил институт, стал инженером-строителем. Он много лет доблестно трудился на стройках Днепропетровска, возрождал город из руин.

Илья КАЦНЕЛЬСОН

АВИАМЕХАНИК РУДИНСКИЙ

Неувядаема слава летчиков, сражавшихся с фашистскими захватчиками в годы Второй мировой войны. Об их героизме немало написано книг, снято кинофильмов. Ведь неоценим их вклад в победу над коварным и сильным врагом. Но успех их боевой деятельности во многом зависел от скромных тружеников войны — авиатехников. Один из них — старшина Ефим Рудинский.

Осенью 1941 года Ефим окончил авиатехническую школу и стал авиатехником самолетов По-2, а затем штурмовиков Ил-2. На Сталинградском, Северо-Кавказском и 1-м Белорусском фронтах обслуживал штурмовики 618 авиаполка, ставшего Берлинским на завер-

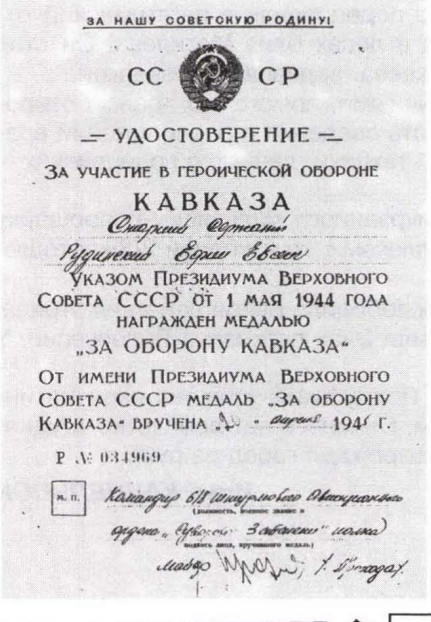

ЗА НАШУ СОВЕТСКУЮ РОДИНУ!

СС СР

— УДОСТОВЕРЕНИЕ —

ЗА УЧАСТИЕ В ГЕРОИЧЕСКОЙ ОБОРОНЕ

КАВКАЗА

Старший Сержант

Рудинский Ефим Евсеев

УКАЗОМ ПРЕЗИДИУМА ВЕРХОВНОГО СОВЕТА СССР ОТ 1 МАЯ 1944 ГОДА НАГРАЖДЕН МЕДАЛЬЮ „ЗА ОБОРОНУ КАВКАЗА"

ОТ ИМЕНИ ПРЕЗИДИУМА ВЕРХОВНОГО СОВЕТА СССР МЕДАЛЬ „ЗА ОБОРОНУ КАВКАЗА" ВРУЧЕНА „24" августа 1945 г.

Р № 034969

М. П. Командир 618 Штурмового Авиаполка

(должность, военное звание и

ордена „Суворова 3 степени" полка

подпись лица, вручившего медаль)

майор [illegible]

За нашу Советскую Родину

СС СР

★ УДОСТОВЕРЕНИЕ ★

За участие в героической обороне

СТАЛИНГРАДА

Старший Сержант

Рудинский Ефим Евсеевич

Указом ПРЕЗИДИУМА ВЕРХОВНОГО СОВЕТА СССР от 22 декабря 1942 г. награжден медалью

«ЗА ОБОРОНУ СТАЛИНГРАДА»

★

От имени ПРЕЗИДИУМА ВЕРХОВНОГО СОВЕТА СССР медаль «За оборону Сталинграда» вручена 24 августа 1943 г.

В № 24417

Командир 214 ШАД

Генерал-майор авиации

Рубашев

(должность, военное звание и подпись лица, вручившего медаль)

шающем этапе войны, обеспечил безаварийное проведение 350 полетов боевых машин.

Старшина Рудинский неоднократно участвовал в спасательных операциях. Однажды спасатели пробивались к подбитому самолету на лыжах под огнем противника. В одной их таких боевых операций Ефим Евсеевич был ранен в обе ноги. Однополчане вынесли его с поля боя и доставили в госпиталь. Вылечившись, он вернулся в тот же штурмовой полк и обеспечивал вылеты Ил-2 вплоть до взятия Берлина. В личной книжке старшины Рудинского сотни отметок о том, что не было отказов в материальной части самолетов, которые он обслуживал.

Славный труженик войны награжден орденами Отечественной войны, Красной Звезды, «За мужество» и восемнадцатью медалями.

В послевоенные годы Ефим Евсеевич окончил технический вуз. Он много лет доблестно трудился на Южмаше.

Илья КАЦНЕЛЬСОН

ОСВОБОЖДАЯ УКРАИНУ

В этом году, когда отмечается 60-летие освобождения Украины от фашистских захватчиков, 96 лет исполнилось Григорию Александровичу Левитесу, офицеру-минометчику, инвалиду Великой Отечественной войны.

Воевал капитан Левитес в минометном полку в составе 23-го танкового корпуса. Командовал этим соединением легендарный военачальник Ефим Григорьевич Пушкин. Танкисты под его командованием героически обороняли Днепропетровск в августе 1941 года. Тогда на подступах к городу ими было уничтожено 99 вражеских танков, 100 автомашин, 10 бронемашин, десятки пулеметов, минометов, артиллерийских орудий. За образцовое руководство боями и личное мужество Е.Г.Пушкину 6 ноября 1941 года присвоено звание Героя Советского Союза.

Об упорных боях при освобождении Днепропетровщины осенью 1943 года вспоминает капитан Левитес: «Три дня длились бои близ районного центра Межевая. Но танкисты 23-го корпуса сумели разгромить обороняющиеся механизированные части противника. Уничтожив большое количество вражеской техники, наш корпус освободил Межевую. Вскоре мы вышли к берегу Днепра. Тогда мне был вручен первый боевой орден — Красной Звезды».

В условиях распутицы и бездорожья приходилось освобождать правобережные районы Украины. Несмотря на огромные потери, гитлеровцы пытались удержать Кривбасс и Никополь. Но в марте 1944 года освобождение Днепропетровской области было завершено.

С горечью вспоминает ветеран о смертельном ранении любимого всеми генерала Пушкина. Его прах привезли в Днепропетровск и захоронили на Октябрьской площади. Ежегодно ветераны корпуса собираются у памятника — танка Т-34 — на центральной магистрали областного центра, чтобы почтить память генерала-героя.

После освобождения Украины Григорий Александрович участвовал в боевых действиях на территории ряда государств Восточной Европы. Минометчики полка, в котором он служил, совместно с десантниками в канун Нового года успешно штурмовали укрепления фашистских войск

в венгерском городе Дебрецен. Начав атаку в 12 часов ночи, наши воины деморализовали вражеский гарнизон. Почти весь командный состав, праздновавший Новый год, был взят в плен, захвачено большое количество боевой техники, брошенной бежавшими гитлеровцами. В числе отличившихся в этой успешной военной операции был и капитан Левитес. Его наградили орденом Отечественной войны.

Окончилась война. Инженер-механик Григорий Левитес самоотверженно трудился, восстанавливая родной город. После выхода на пенсию Григорий Александрович приложил немало сил для социальной защиты нуждающихся ветеранов войны. Несмотря на преклонный возраст, он регулярно участвует в мероприятиях Совета ветеранов.

Илья КАЦНЕЛЬСОН

БЕРЛИН. ВЕСНА 45-го

Вспоминаю наш первый огневой удар по Берлину. Позицию готовили в густом лиственном лесу. Стволы 203-миллиметровых гаубиц направлены на запад. Артиллерист Илюша Доронин написал белилами на многопудовом снаряде фразу, которая тогда стала самой популярной в мире: «Гитлер — капут».

Звучит команда, столь долгожданная, что от нее — аж мороз по коже: «По рейхстагу, бронебойными, десять снарядов, огонь!» Пушка весом 19 тонн задрала свое жерло наискосок вверх. Наводчик Андрюша Вахнин, соскочив с лафета, дернул за шнур. Орудие откатилось назад. Вместе с ним содрогнулись земля и лес. Заговорили все гаубицы.

Наша 184-я артиллерийская бригада резерва Главного командования в составе 8-й гвардейской армии, которой командовал Василий Иванович Чуйков, ворвалась в столицу германского рейха. Развернулись уличные бои — последний акт берлинской драмы. Наша гаубичная батарея поддерживала наступление штурмовых групп. Били по опорным пунктам, дотам, толстым стенам. Помогал опыт, добытый при освобождении Варшавы, Познани, Кюстрина.

Острие штурма направлено в сердце столицы третьего рейха — Тиргартен. Это остров между каналами и рекой Шпрее. Здесь правительственные учреждения, рейхстаг, имперская канцелярия, бункер Гитлера. По Тиргартену ударили тысячи орудий и минометов. Наша гаубица, казалось, раскалилась. Солнце заслонили тучи дыма и пыли.

И вдруг — тишина. От которой звенит в ушах. Германия повержена. Берлин в развалинах. Братья-артиллеристы все черные от пушечной копоти. Мы целуемся, что-то кричим.

С мая 45-го я уже работал в Центральной военной комендатуре. Побывал у Бранденбургских ворот, в имперской канцелярии, в рейхстаге. Его стены сплошь усеяны надписями победителей. Оставил и я автограф: «Алеша Крючков с Днепропетровщины», — и расписался своей кровью. Осколком вражеского снаряда был ранен в руку, откуда сочилась кровь. Кстати, все автографы позже, когда рейхстаг отошел к западной зоне, были закрашены. Побывали мы в Карлсхорте и Потсдаме, где были подписаны капитуляция и соглашение.

... Я был в комендатуре у Силезского вокзала. Неподалеку от нас две молодые немки собирали брикеты угля. Вдруг из угольной кучи грянул столб огня и пыли. Взорвалась оставленная гитлеровцами мина. Девушки упали, как подкошенные. Я бросился к ним, оказал первую помощь. К счастью, они серьезно не пострадали. Майор приказал мне доставить их домой на Александрплац. Родители девушек-сестер сердечно благодарили русского солдата. Потом, когда старшая сестра Хильда выздоровела, я посетил их дом, и мы сфотографировались на память у местного фотографа. Хильда провожала меня, когда я уезжал на родину. Обняла и сказала: «Данке, Алеша, данке...»

Алексей КРЮЧКОВ

ФИНИШ НА ПАРАДЕ ПОБЕДЫ

Студента Днепропетровского транспортного института Григория Гарника призвали в армию в 1940 году и направили служить в танковые войска. В полковой школе способный и хорошо технически подготовленный юноша быстро освоил устройство, наладку, ремонт танков разных конструкций и самоходных артиллерийских установок. Его, отличника боевой и политической подготовки, направили в военное училище. Когда началась война, лейтенант Гарник стал командиром танкового взвода.

В период тяжелых оборонительных боев с фашистскими захватчиками окрепло воинское мастерство молодого офицера. Его назначают заместителем командира 20-го

танкового батальона 201 танковой бригады. На него возлагают ответственность за ремонт и ввод в строй поврежденных боевых машин. Иногда работы проводились на поле боя и в нейтральной полосе.

Осенью 1943 года 201-я бригада, входившая в состав войск Степного фронта, начала бои по освобождению Украины. Командующий фронтом генерал армии И.С.Конев поставил задачу перед танковыми соединениями: разгромить отступающие войска противника, выйти к берегам Днепра и с ходу захватить переправы через реку.

201-я танковая бригада внезапным ударом захватила паромную переправу, которую создали гитлеровцы у правобережного села Бородаевка Днепропетровской области. Охрану моста уничтожили. На правый берег Славутича удалось переправить только три Т-34 и 35 пехотинцев-десантников. Так появился Бородаевский плацдарм.

Однако переправить на захваченный плацдарм остальные боевые машины бригады и стрелковые полки не удалось. Начались интенсивные налеты вражеских бомбардировщиков. Свою переправу гитлеровцы разрушили, оставив на левом берегу несколько отступающих частей. Сотни вражеских солдат и офицеров сдались в плен.

В критическом положении очутились и наши десантники, захватившие часть села Бородаевка. Вражеская артиллерия сожгла два Т-34, а третий был поврежден. Вот как описал этот эпизод освобождения Приднепровья полковник Григорий Ильич Гарник.

«Командир бригады генерал Таранов приказал мне немедленно переправиться на правый берег и восстановить поврежденный танк. С группой солдат и сержантов-ремонтников нам удалось ночью снять со сгоревшего танка бортовую передачу весом 125 кг. С помощью веревок мы перетащили ее к поврежденному танку. К утру экипаж единственного танка оборонял плацдарм вместе с несколькими десятками оставшихся живыми десантников.

Вскоре командование 7 гвардейской армии обеспечило доставку переправочных средств. На плацдарме закрепилась вся наша танковая бригада и несколько стрелковых дивизий. И хотя противник днем и ночью атаковал, пытаясь сбросить наши войска в Днепр, это ему не удалось. В боях за удержание плацдарма выбывали из строя и наши танки, поредели ряды личного состава.

28 сентября командир бригады приказал всем способным держать оружие занять место в окопах на переднем крае стрелковой дивизии. 10 октября 1943 года при одной из контратак я был ранен осколком снаряда. В ночь на 11 октября всех раненых, в том числе и меня, переправили на левый берег».

После упорных боев на Бородаевском плацдарме механизированные и стрелковые части 2-го Украинского (Степной фронт был переименован) прорвали оборону противника и совместно с войсками 3-го Украинского фронта продолжили наступление по освобождению Днепропетровщины. 25 октября победными салютами отмечала страна освобождение Днепропетровска и Днепродзержинска.

Всего две недели пролежал капитан Гарник в госпитале. После выписки он побывал в родном городе, постоял у домика на Старогородной улице, где жил до войны с родителями, а затем уехал догонять 201-ую танковую бригаду.

В начале ноября Григорий Ильич участвовал в боях за столицу Украины, а 6-го ноября 1943 года танки бригады были уже на улицах Киева.

Нелегкая военная служба у полковника Гарника. Она была связана со сложными и опасными боевыми ситуациями. Его мужество, высокое техническое мастерство и самоотверженность способствовали успешному осуществлению ряда задач, поставленных перед танкистами-освободителями Украины. Он награжден многими орденами и медалями. Но есть еще одно отличие, которым он гордился всю жизнь.

После победного мая 1945 года Григория Ильича вызвали в Москву. Он активно участвовал в подготовке механизированных войск к Параду Победы. А 24 июня 1945 года офицер Гарник на танке Т-34, увенчанном цветами, брошенными на броню боевой машины ликующими москвичами, проехал по Красной площади, где у стен Кремля валялись сотни знамен поверженной фашистской армии.

Илья КАЦНЕЛЬСОН

ОРУДИЯ НА КРЕЩАТИКЕ

В 1939 году молодого спортсмена-инструктора рукопашного боя Александра Кирша призвали в армию, в артиллерийский полк. Юноша быстро освоил противотанковые орудия и, окончив полковую школу, стал сержантом, одним из лучших командиров отделений.

Началась война. Немцы оккупировали Украину, рвались к важнейшим стратегическим объектам страны. Их танкам могла противостоять только мощная истребительная артиллерия. Сержант Кирш окончил военное училище, готовившее офицеров для истребительно-танковых частей. Ему, отличнику боевой подготовки, присвоили звание лейтенанта и направили на краткосрочные курсы командиров артиллерийских батарей.

— Свой боевой путь, — вспоминает гвардии полковник Кирш, — я начал в битвах за освобождение Украины от фашистских захватчиков. Батарея всегда находилась на переднем крае — расчищала пути наступления пехоте и моторизованным частям. В боях за город Богодухов мы уничтожили четыре танка, две самоходные артиллерийские установки, несколько огневых точек. Понеся большие потери, фашисты отступили. Нас приветствовали жители освобожденного города. Но этот, для меня первый победный бой, был омрачен потерей друзей. Погиб весь расчет одного из четырех орудий батареи. У меня также было пулевое ранение, но девушка-санинструктор сумела остановить кровь, перевязала рану. После боя отправился в медсанбат.

От госпитализации комбат отказался. Батарея, которую неоднократно перебрасывали на разные участки фронта, успешно продолжала воевать, освобождая Левобережные районы Украины. Тяжелые бои шли в окрестностях Кременчуга. Разгромленный гарнизон оставил много исправной боевой техники, взяты в плен более ста солдат и офицеров. К концу дня 29 сентября 1943 года воины нашей батареи умывались прохладной водой Славутича.

Особенно памятна комбату Киршу Киевская наступательная операция.

— Вначале наш полк по понтонам перебрался на Букринский плацдарм, рассказывает Александр Аркадьевич. — Но пробить несколько линий укреплений не удалось. Командование фронта отдало приказ скрытно перебазировать основные силы на Лютежский плацдарм. За несколько часов наш полк сделал 200-километровый бросок и переправился на передний край этого плацдарма. Утром 3 ноября мощный артиллерийский удар обрушился на оборонительные укрепления врага. Наши пушки поддерживали наступление пехотинцев. Продвинулись на 12 километров, хотя понесли большие потери. На следующий день батарея наступала в составе одной из бригад 3-й гвардейской танковой армии. Нередко стрелять приходилось прямой наводкой.

Утром 6 ноября наши орудия были на Крещатике. Подбили средний танк врага, прикрывавший отступающих автоматчиков. Киев освобожден! Сейчас, через 60 лет, я вспоминаю этот радостный день. На праздничном построении был зачитан приказ о том, что наш полк стал гвардейским. На его знамени появилась надпись: «316-й гвардейский Киевский истребительно-противотанковый полк». Тогда почти всем солдатам, сержантам и офицерам батареи вручили боевые ордена и медали. Меня наградили орденом Отечественной войны и присвоили звание старшего лейтенанта.

В составе прославленного полка офицер Кирш в 1944 году участвовал в боях по завершению освобождения Украины. Затем воевал на территории Польши.

— Хорошо помню форсирование Вислы. Там был создан Сандомирский плацдарм, — продолжает Александр Аркадьевич. — Мы поддерживали наступление 11-го гвардейского корпуса генерала Гетмана. Наша и первая батареи двигались по узкому «язычку» плацдарма. Неожиданно по головному орудийному расчету открыли огонь автоматчики. Мы наткнулись на крупную группировку противника. Я подал команду: «Развернуть орудия на прямую наводку!». Загремели разрывы снарядов наших четырех пушек, а вскоре и орудий первой батареи. Затем перенесли огонь на крайние строения небольшого населенного пункта, где засели пулеметчики. Наводчик одного из орудий был серьезно ранен. На его место стал я. В разгар боя подоспели наши пехотинцы-десантники. А с фланга атаковали гитлеровцев танкисты.

Вражеская группировка была уничтожена. Это позволило расширить плацдарм и способствовало быстрейшему вступлению наших войск на территорию рейха.

Воинское мастерство личного состава 1-й и 2-й батарей получило высокую оценку командования фронта. Мне вручили орден Александра Невского.

Война для комбата Кирша окончилась в Дрездене. Несколько месяцев лечился в госпиталях после ранения. Почти двадцать лет он служил в артиллерийских частях. Командовал дивизионом, был заместителем командира полка. Вышел в отставку и живет в Днепропетровске.

Сейчас гвардии полковник Кирш, кавалер шести боевых орденов, один из создателей Книги Памяти, заместитель председателя Городского Совета евреев-ветеранов войны и участников боевых действий.

Илья КАЦНЕЛЬСОН

Мы победили!
Берлин, май 1945 г.

Помните,
через годы,
через века.
Помните
о тех, кто уже
не придет никогда.
Заклинаю. Помните.

Р.Рождественский

Фотографии ...

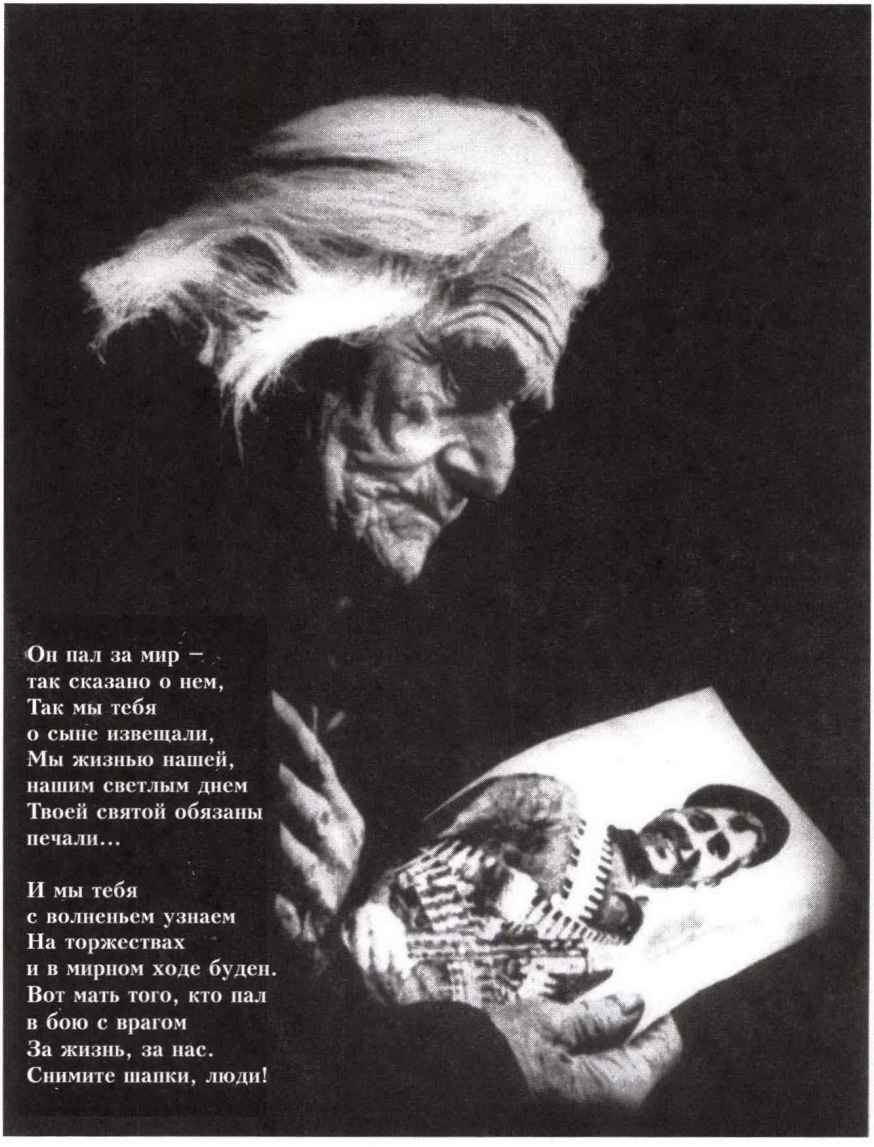

Он пал за мир –
так сказано о нем,
Так мы тебя
о сыне извещали,
Мы жизнью нашей,
нашим светлым днем
Твоей святой обязаны
печали...

И мы тебя
с волненьем узнаем
На торжествах
и в мирном ходе буден.
Вот мать того, кто пал
в бою с врагом
За жизнь, за нас.
Снимите шапки, люди!

АКСЕЛЬРОД
Елена Мордуховна

АКСЕЛЬРОД
Юлий Мордухович

АЛЕЙНИК
Яков Абрамович

АРИСТ
Михаил Давыдович

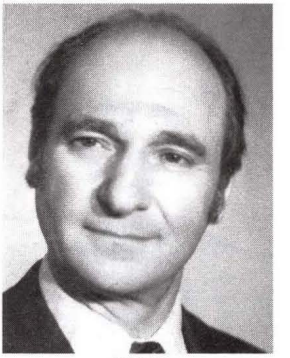

АРШ
Эмануэль Израилевич

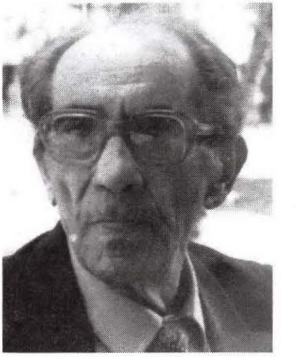

БАД Меер (Михаил) Давыдович

БАЙБУЗСКИЙ
Исаак Липович

БАРН
Эльхонон Давидович

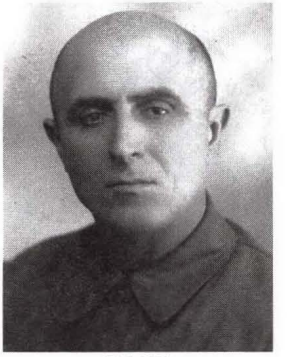

БАСС
Борис Зайвелевич

БАСС
Исай Абрамович

БЕЙДЕР Л.Я

БЕЙЛИНОВ
Александр Иосифович

БЕРХИН
Лазарь Абрамович

БЕРШИЦКИЙ
Ефим Иванович

БИБИКОВ
Яков Львович

БИЧУЧ
Леонид Моисеевич

БЛАГМАН
Борис Беркович

БЛОЩИНСКИЙ
Михаил Савельевич

БОНГАРТ
Александр Григорьевич

БОНДАРЕВ
Аркадий Михайлович

БОНДАРЕВ
Яков

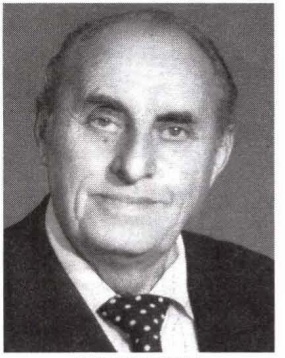

БОРОХОВ
Борис Рувимович

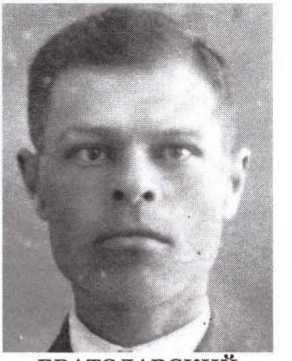

БРАТСЛАВСКИЙ
Яков Шлемович

БРОВАЛЬСКИЙ
Анатолий Иосифович

БУКРИНСКИЙ
Файвель Моисеевич

БУХБИНДЕР
Борис Абрамович

БУХГАЛТЕР
Яков Гамшеевич

ВЕКСЛЕР
Исаак Абрамович

ВЕЛЬТМАН
Аркадий Григорьевич

ВИТЕБСКИЙ
Иоэль Нухимович

ВЛАДИМИРОВА
Лиля Семёновна

ВОЛДИНЕР
Анатолий Маневич

ВОЛОК
Александр Зиновьевич

ВОЛЫНЕЦ
Пётр Иосифович

ГАЛАНТ
Александр Маркович

ГАЛИЦКИЙ
Анатолий Александрович

ГАЛЬПЕРИН
Абрам Яковлевич

ГАЛЬПЕРИН
Александр Вениаминович

ГАЛЬПЕРИН
Давид Исаакович

ГАЛЬПЕРИН
Лазарь Аронович

ГАЛЬПЕРИН
Лев Яковлевич

ГАЛЬПЕРИНА
Александра Григорьевна

ГАЛЬПЕРИНА Елена
Мордуховна (Марковна)

ГАНОПОЛЬСКИЙ
Янкель Меерович

ГАСЮК
Абрам Израилевич

ГЕЛЬФЕР
Григорий Самойлович

ГЕЛЬФЕР
Самуил Геселевич

ГЕНДЕЛЬМАН
Лев Давыдович

ГЕНКИН
Григорий Яковлевич

ГЕНКИН
Лев Григорьевич

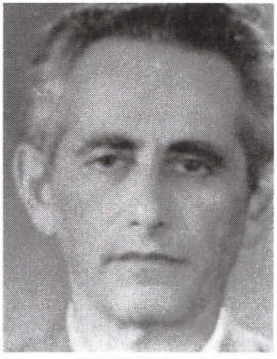

ГИЛЬБУРД
Леонид Хасикович

ГИЛЬВАРГ
Леонид

ГЛАЗМАН
Самуил Григорьевич

ГОЗ
Израиль Моисеевич

ГОЛОД
Григорий Маркович

ГОЛОД
Мотл Маркович

ГОЛУБИЦКИЙ
Борис Григорьевич

ГОЛУБИЦКИЙ Шлёма
Генахович (Григорьевич)

ГОЛЬДБЕРГ
Ефим Ильич

ГОЛЬДШТЕЙН
Самуил Борисович

ГОЛЬДШТЕЙН
Яков Абрамович

ГОНОПОЛЬСКИЙ
Борис Иосифович

ГОРЛИЦКИЙ
Мордко Моисеевич

ГРЕЙДИН
Абрам Иосифович

ГРЕЙДИН
Иосиф

ГРИНШПОН
Александр Соломонович

ГРОМОВ
Владимир Борисович

ГУРЕВИЧ
Владимир Моисеевич

ГУРЕВИЧ
Семен Шломович

ГУСЯТИНСКИЙ
Леонид Исаакович

ГУТМАН
Мария Семёновна

ДАВИДЗОН
Леонид Лазаревич

ДАВИДОВИЧ
Давид Михайлович

ДАВЫДОВ
Исаак Абрамович

ДАШЕВСКИЙ
Арон Яковлевич

ДЕРНОВАЯ (МИЛЛЕР)
Надиелла Яковлевна

ДЕХОВИЧНЫЙ
Григорий Бенюмович

ДИКГОЛЬЦ Борис
Моисеевич (Мовшевич)

ДИКЕНШТЕЙН
Моисей Рафаилович

ДИКЕНШТЕЙН
Рафаил Моисеевич

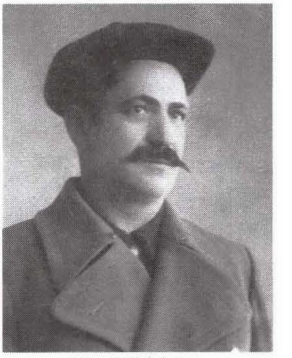

ДОЗОРЦЕВ
Залман Абрамович

ДОЗОРЦЕВ
Яков Абрамович

ДОНСКОЙ
Самуил Ефимович

ДУДЕЛЬЗОН
Самуил Абрамович

ДУХОВНЫЙ
Ефим Евсеевич

ЕЛИН
Владимир Борисович

ЕРАХМИЛЕВИЧ
Иосиф Ефимович

ЖУКОВИЦКАЯ
Мэри

ЗАМАНСКИЙ
Майор Яковлевич

ЗАМАНСКИЙ
Яков Львович

ЗАТУЛОВСКИЙ
Давид Семенович

ЗАЯЦ
Вилен Петрович

ЗАЯЦ
Израиль Абрамович

ЗЕЛИКМАН
Леонид Беркович

ЗИГЕЛЬ
Эмиль Генрихович

ЗЛАТОПОЛЬСКАЯ
Евдокия Абрамовна

ЗЛОЧЕВСКИЙ
Иосиф Григорьевич

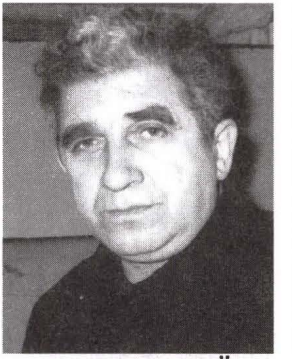

ЗОЛОТОВСКИЙ
Зиновий Ильич

ИДЕЛЬСОН
Броня Яковлевна

ИНДИКТ
Аркадий Павлович

ИТКИН

КАГАЛОВСКИЙ
Абрам Самойлович

КАМЕНКОВИЧ
Илья Исаакович

КАМЦАН
Борис Ильич

КАПЛАН
Давид Шмулевич

КАРАСИК Соломон
Борисович (Шлёма Беркович)

КАРПОВСКИЙ
Рудольф Павлович

КАРЧЕВСКАЯ
Лиля Вениаминовна

КАЦ
Лев Яковлевич

КАЦ
Полина Ильинична

КАЦ
Семён Давыдович

КАЦИНА
Татьяна Даниловна

КАЦМАН
Борис Абрамович

КАЦНЕЛЬСОН
Пётр Захарович

КАШЕНКОВ
Василий Иванович

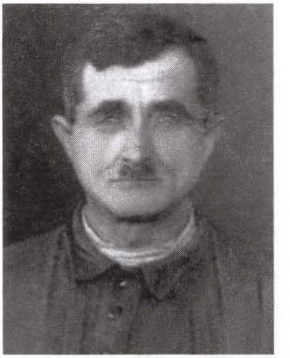

КИПЕРМАН
Ейлык Шлоймович

КИПЕРМАН
Маня Исааковна

КЛЕЙНЕРМАН
Борис Ефимович

КОГАН Фриц
(Фридман) Шмулиевич

КОРОТЯНСКИЙ
Моисей Абрамович

КОРСУНСКИЙ
Бенцион Моисеевич

КОШЕВАЦКИЙ
Лев Маркович

КОШЕВАЦКИЙ
Марк Иосифович

КРАИН
Самуил Аврум-Нутович

КРАСНОВ
Лев Ильич

КРУГЛЯКОВ
Леонид Яковлевич

КРУПМАН
Макс Иосифович

КУБИС
Людмила Петровна

ЛАЩЕВ
Яков Моисеевич

ЛЕВЕНБЕРГ
Борис Иосифович

ЛЕВИНСКИЙ
Михаил Владимирович

ЛЕЩИНСКИЙ Абрам
Владимирович (Вольфович)

ЛИБМАН
Фаня Ефимовна

ЛИВШИН
Мордухай Шевелевич

ЛИВШИНА
Бруха Марковна

ЛИВШИЦ
Арон Лейбович

ЛИВШИЦ
Борис Лазаревич

ЛИВШИЦ
Исаак Гершевич

ЛИВШИЦ
Хаим Ошерович

ЛИПОВСКИЙ
Рувим Самойлович

ЛИТМАН
Абрам Соломонович

ЛИТОВСКИЙ
Иосиф Исаакович

ЛОМАЗОВ
Яков Борисович

ЛУКИН
Семён Галинеевич

ЛЬВОВ
Аркадий Самойлович

ЛЯХОВИЦКИЙ
Самуил Иосифович

МАЙЛИС
Белла Евгеньевна

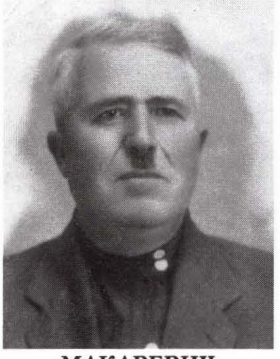

МАКАРЕВИЧ
Исаак Яковлевич

МАНДЕЛЬБЕРГ
Наум Семенович

МАРКОВИЧ
Самсон Борисович

МАХЛИН
Мотя Вульфович

МАХЛИНА
Мария Адольфовна

МАЦКОВСКИЙ
Борис Абрамович

МЕДВЕДОВСКИЙ
Фёдор Григорьевич

МЕРХАСИН
Лев Донович

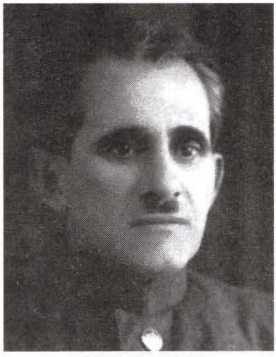

МИЛЬМАН
Виктор Давидович

МИНДЕЛЬ
Владимир Григорьевич

МИНДЕЛЬ
Михаил Григорьевич

МИНДИЧ Григорий (Герш) Моисеевич

МИХЛИН
Семен Михайлович

МОНАСТЫРСКАЯ
Софья Израилевна

МОНАСТЫРСКИЙ
Пётр Моисеевич

МОРГЕНШТЕЙН
Борис Абрамович

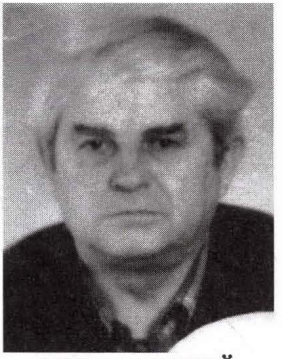

МУРАХОВСКИЙ
Антон Леонтьевич

НАЙМАРК
Яков Бениаминович

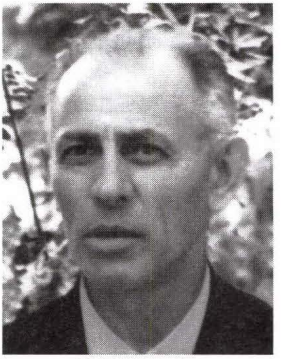

НАТАПОВ
Моисей Менделевич

НЕЙМАН
Этель Мойсеевна

НЕКРИТИН
Лев Липович

НЕКРИТИН
Самсон Липович

НИКИТИНА
Лидия Адольфовна

НОВАК
Яков Зельманович

НОВОБРАТСКИЙ
Лев Ильич

ОКС
Ефим Зиновьевич

ОРЛЯНСКИЙ
Владимир Семёнович

ОСТРОВСКИЙ Иосиф
Давид Мордухович

ОСТРОВСКИЙ
Лазарь

ОСТРОВСКИЙ
Лев Иосифович

ПАВЕРВИТ
Соломон Моисеевич

ПАВЛОВСКИЙ
Соломон Израилевич

ПАВЛОЦКИЙ
Матвей Самойлович

ПАЛИЙ
Ефим Наумович

ПИНСКЕР
Иосиф Ефимович

ПОВЗНЕР
Виктор Яковлевич

ПОДГУР
Анатолий Изралевич

ПОЛУШКИНА
Роза Владимировна

ПОЛЯКОВ
Аврам Аронович

ПОРЕЦКИЙ
Исаак Гершевич

ПОРОЦКИЙ
Григорий Израйлевич

ПОРТНОЙ
Рувим Соломонович

ПРУДКОВ
Лев Осипович

ПШУЛЬ
Моисей Львович

РАБИНЕР
Юрий Ильич

РАБИНОВИЧ
Абрам Зельманович

РАБИНОВИЧ
Арий Евсеевич

РАБИНОВИЧ
Блюма Исааковна

РАБИНОВИЧ
Исаак Евсеевич

РАБИНОВИЧ
Лилия

РАБИНОВИЧ
Несанель Ицкович

РАДЗИНСКИЙ
Шлема Яковлевич

РАЙГОРОДСКИЙ
Леонид Маркович

РАЙЗБЕРГ Александр
Лейбович (Львович)

РАЙХМАН
Самуил Соломонович

РАЙЧУК
Абрам Давыдович

РАПОПОРТ
Матвей Давыдович

РАХУТИН
Семен Яковлевич

РАШБА
Соломон Абрамович

РЕЗНИК
Зиновий Исаевич

РЕЗНИК
Зоя Зиновьевна

РЕЗНИКОВ
Михаил Иосифович

РЕЙЗЛИН Меер
(Моисей) Борисович

РИХШТЕЙН
Григорий Бенционович

РОГИНСКИЙ
Авраам Ефимович

РОЗЕНБЕРГ
Григорий Исаакович

РОЗЕНФЕЛЬД
Абрам Леонтьевич

РОМОВА
Бэла Файтиевна

РЫЛЬСКИЙ
Григорий Маркович

РЫСИН
Марк Абрамович

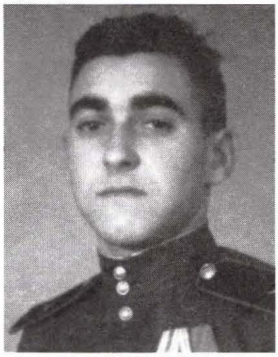

СВИДЛЕР
Аркадий Павлович

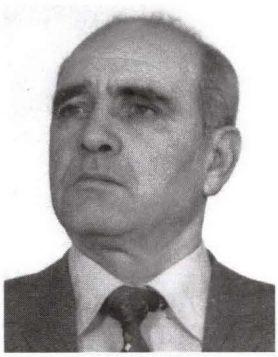

СЕГАЛ
Владимир Израилевич

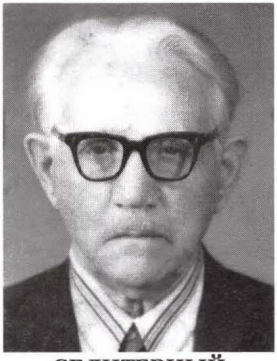

СЕЛИТЕРНЫЙ
Бер Ицкович

СИДЛЕР Давид
Маркович

СИРОТСКИЙ
Майор Самойлович

СЛУЦКЕР
Исаак Ефимович

СЛУЦКИЙ
Зельман Моисеевич

СОКОЛ
Мендель Ушерович

СОКОЛЬСКИЙ
Григорий Яковлевич

СОРОКО
Нина Владимировна

СПИВАКОВ
Меер Еремеевич

СТЕКЛОВ
Илья Исаевич

СТОЛОВИЦКИЙ
Исай Файтелевич

СТОЛЬБЕРГ
Моисей Фроимович

СТРЕШИНСКИЙ
Аркадий Давидович

СТРИЖЕВСКИЙ
Моисей Яковлевич

ТАВРОВСКИЙ
Ефим Григорьевич

ТИГАЙ
Александр Абрамович

ТИГАЙ
Григорий Михайлович

ТРАЙБЕР
Исаак Мойсеевич

ТРАЙБЕР
Лев Мойсеевич

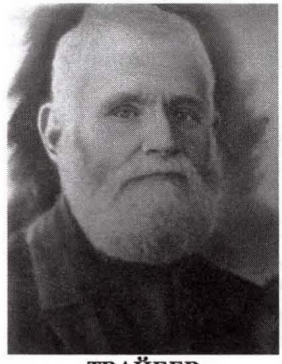

ТРАЙБЕР
Мойше Дувид

ТРАЙБЕР
Рахмиль Мойсеевич

ТРАЙБЕР
Циплента

ТРАХТМАН
Юрий Маркович

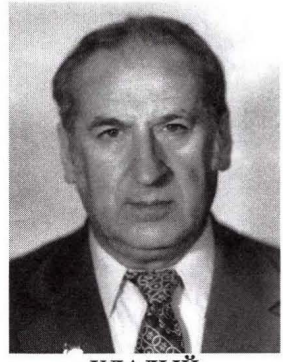

УДАЛЫЙ
Моисей Маркович

УМАНОВ
Владимир Иосифович

УМАНСКАЯ
Гита Иосифовна

УРИЦКИЙ
Лазарь Наумович

ФАЛЬКОВСКИЙ
Михаил Менашевич

ФЕЛЬДБЕРГ
Софья Иосифовна

ФЕЛЬДМАН
Софья Германовна

ФЕЛЬДМАН
Эмма Самойловна

ФИНГАРЕТ
Роман Александрович

ФИНКЕЛЬШТЕЙН
Яков Павлович

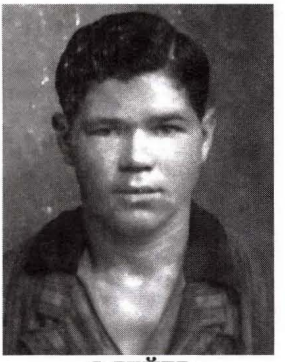

ФЛЕЙЕР
Зяма Самойлович

ФЛИТЕР
Абрам Самойлович

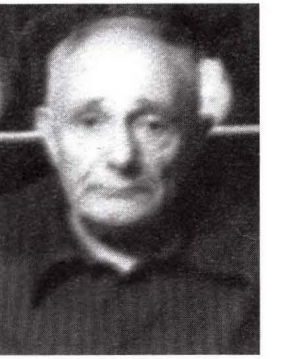

ФРИД
Ари-Лейб Пейсахович

ФРИДМАН
Виктор Шлемович

ФРИДМАН
Соломон Давыдович

ФРУСИНА
Лидия Яковлевна

ФУДИМ Зейде бен
Шимон (Захар Семенович)

ФУДИМ Йисраэль бен
Шимон (Израиль Семенович)

ХАВКИН
Соломон Аронович

ХАИТ
Григорий Генахович

ХАЙКИН Анатолий
Михайлович (Менделевич)

ХАЙКИН
Яков Менделевич

ХАЙЧЕНКО
Лев Абрамович

ХАНИН
Михаил Лазаревич

ХАНИН
Моисей Лазаревич

ХМЕЛЬНИЦКИЙ
Борис Ионович

ХОДОС Владимир
Моисеевич

ХОНОВИЧ
Исай Давидович

ЦИМЕРМАН
Люсик Израйлевич

ЦИПИС
Герц Абрамович

ЦУКРОВ Абрам
Моисеевич

ЦУКРОВ Арон
Моисеевич

ЦЫПКИН
Семён Моисеевич

ЦЫРКИН
Ефим Соломонович

ЧЕРНИН
Исаак Зиновьевич

ЧЕРНЯК
Лев Семёнович

ЧЕРНЯК
Лев Яковлевич

ЧЕРНЯК
Семен Яковлевич

ШАБСИН
Меер Янкелевич

ШАЛОМОВ
Яков Маркович

ШАПИРО
Рувим Яковлевич

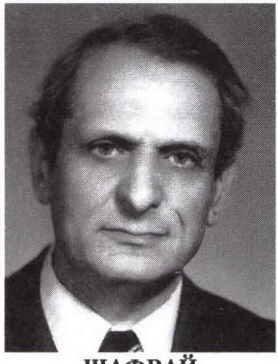

ШАФРАЙ
Самуил Осипович

ШВАРЦ
Владимир Григорьевич

ШВАРЦ
Лев Борисович

ШЕЙХЕТОВ
Владимир Павлович

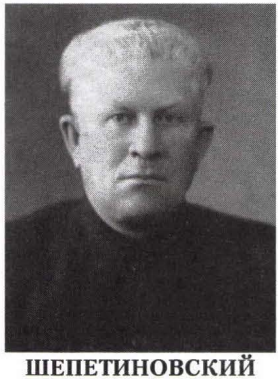

ШЕПЕТИНОВСКИЙ
Самоил Борисович

ШЕРШЕВЕР
Аркадий Вениаминович

ШКОП
Елизавета Соломоновна

ШКОП
Яков Григорьевич

ШЛЕМЕНЗОН
Аркадий Соломонович

ШНЕЙДЕР
Илья Самойлович

ШНЕЙДЕР
Исай Аронович

ШОР
Александр Натанович

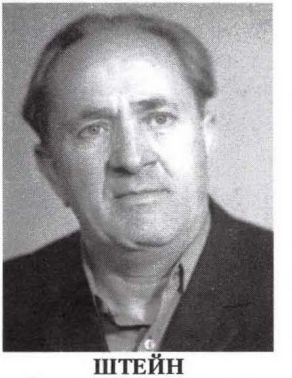

ШТЕЙН
Александр Наумович

ШТЕРНБЕРГ
Владимир Германович

ШТРОМ
Меер Борисович

ШУЛЬШТЕЙН
Леонид Иосифович

ШУЛЯЦКИЙ
Лев Владимирович

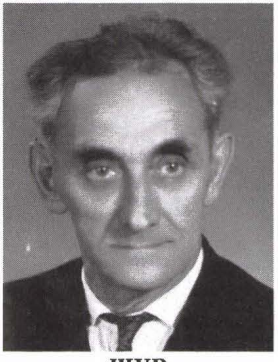

ШУР
Абрам Исаакович

ЭНУС
Арон Ицкович

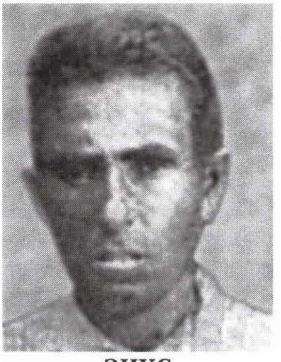

ЭНУС
Илья Ицкович

ЭПШТЕЙН
Евгений Григорьевич

ЭПШТЕЙН
Михаил Иосифович

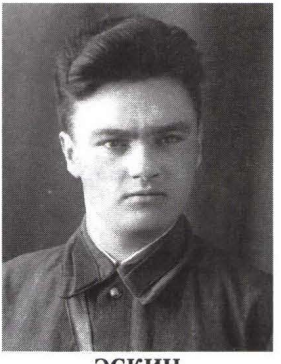

ЭСКИН
Михаил Моисеевич

ЮДОВИЧ
Леонид Михайлович

ЯРМОЛИНСКИЙ
Зиновий М.

ЯСИНСКИЙ Ноех
(Николай) Исаакович

К читателю

После выхода в свет 3-й Книги Памяти в редколлегию продолжали поступать анкеты и фотографии погибших, умерших и пропавших без вести ветеранов войны.

Многие из этих фотографий хранились у родственников и друзей около 60 лет, оказались некачественными, непрофессионально изготовленными или ксерокопированы, что осложнило работу ретушеров.

И все же редколлегия решила в этом разделе опубликовать, невзирая на качество, все фотографии, как особо чтимые реликвии, за исключением тех, что были размещены в 3, 4 и 5 разделах настоящей Книги, с минимальным ретушированием.

Берлин, май 1945 г.

Отклики
на издание Книги памяти воинов-евреев Днепропетровска, павших в борьбе с нацизмом в годы Великой Отечественной войны (1941-1945 гг.)

Книги Памяти Президенту Украины Л.Д.Кучме вручает Председатель Совета ветеранов С.Б.Басс.

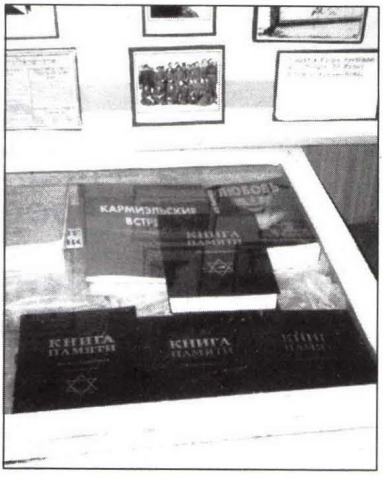

г.Кармиэль, Израиль. Музей «Героизм воинов-евреев».
На снимке слева: полковник в отставке Жорж Шмайцер вручает «Книги Памяти воинов-евреев г.Днепропетровск» председателю комитета Союза инвалидов войны (Израиль) Фроиму Соколовскому, слева — поэт Григорий Стискин. На снимке справа — стенд музея с «Книгами Памяти воинов-евреев г.Днепропетровск».

Завершено издание Книги Памяти (5 томов). За эти годы в Днепропетровский городской Совет евреев-инвалидов Великой Отечественной войны и участников боевых действий поступило много откликов от граждан и организаций Украины и других стран. Некоторые из них публикуются в этом разделе.

Украина

Газета «Хэсэд Авот», 10.2001 г. г.Киев.

Днепропетровская еврейская община в очередной раз показала высокий образец общественной, культурной и издательской деятельности. Недавно председатель Совета евреев-ветеранов Отечественной войны Савелий Басс любезно подарил нам два тома Книги Памяти... Это замечательный документ увековечения памяти бойцов, чьи имена одно время замалчивались или вовсе не были известны.

Редакционная коллегия и многочисленные ее помощники — ветераны войны — проявили большой энтузиазм при сборе материалов, их обработке и подготовке к печати. Все делали на общественных началах, бескорыстно, не считаясь с большими затратами времени и не обращая внимание на свое подорванное войной и годами здоровье. 20-25% фамилий заимствованы из Книг Памяти, изданных в Москве и Киеве в 1994-1997 гг. Остальные 75 % сведений собраны составителями книги в результате кропотливой работы в архивах и учета тысяч просьб родственников внести фамилии их близких в готовящуюся к изданию книгу.

Каждая поименная статья (а их свыше 5,5 тысяч) составлена по образцу энциклопедических словарей... Книга прекрасно оформлена. Ее издатель (Совет ветеранов-евреев Днепропетровска) получил финансовую поддержку от «Джойнта», городской религиозной общины, агентства «Сохнут», других организаций и отдельных евреев.

Капитан в отставке Иосиф Шайкин,
инвалид ВОВ II гр., канд. наук,
почетный деятель Еврейского Совета Украины

Газета «Община и ты», октябрь 2001 г. г.Днепропетровск.

... Пользуясь случаем, хочу поблагодарить Савелия Басса за издание Книги Памяти об участниках войны — и погибших, и живых. Он вложил в их издание огромный труд и частицу своей души. Воистину, «никто не забыт, ничто не забыто», особенно, когда идет речь о воинах-евреях. Низкий ему поклон от всех живущих.

Ст. лейтенант в отставке Михаил Абрамович,
инвалид ВОВ II гр., бывший летчик

Газета «Шалом, хаверим!», №12, декабрь 2001 г. г.Днепропетровск.

Это почти невероятно: первый том Книги Памяти воинов-евреев Днепропетровска был подписан к печати 17 сентября 1999 г., второй — 6 мая 2000 г., третий — 15 сентября 2001 г., а четвертый —17 декабря 2001 г.

В каждом из томов 300-700 страниц. На стеле этого огромного материала значатся имена почти 13 тысяч днепропетровцев, погибших на фронтах, умерших после войны, и тех, кто, слава Богу, живет сейчас. Именно они, оставаясь солью земли, через 60 лет после начала войны вернули своим павшим боевым товарищам отобранную или замалчиваемую славу. Согласитесь: сделать это за каких-нибудь три года (включая подготовительный период) — событие в наше время беспрецедентное!

Совет Днепропетровской городской организации евреев-инвалидов ВОВ и участников боевых действий во главе с полковником в отставке Савелием Бассом (он же руководитель редакционного коллектива Книги Памяти), члены редколлегии С.Барн, И.Богинский, А.Гусин, А.Кирш, Н.Копельян, И.Кацнельсон, И.Лемберикан, С.Мушкин, Е.Симановский, А.Шапошников и С.Флакс — совершили подвиг.

По напряжению духовных и физических сил он ничуть не уступает тому, что делали ветераны на войне. Но тогда они были молоды, полны надежд и устремлений к Победе. Теперь... даже третья молодость позади, да и со здоровьем — проблем хоть отбавляй...

Все члены редакционной коллегии в прошлом — боевые командиры. И, как и тогда, на войне, за ними шли сотни «солдат»: волонтеры и подопечные «Хеседа Менахем», архивные «поисковики», журналисты еврейских СМИ, крупные спонсоры (в первую очередь, конечно, «Джойнт»), руководители общественных, религиозных, научных организаций и промышленных предприятий...

В процессе работы над Книгой все точнее вырисовывалась ее композиция, улучшалась стилистика, совершенствовалось полиграфическое исполнение, обогащался иллюстративный материал, расширялась тематика.

К примеру, в третьем томе появился раздел, посвященный Праведникам мира (никогда ранее эти отважные спасители евреев не получали столь высокой оценки своих поступков!). Отдельным главам предпосланы хорошие стихи, что смягчает строгий стилистический характер издания. И — что очень важно! — к нашей уникальной Книге Памяти привлечено внимание многих международных организаций, в том числе института Яд Вашем в Израиле и Международной организации еврейской культуры в США...

Известная фраза «Никто не забыт, ничто не забыто», конечно, более желание, чем действительность. И это, к сожалению, правда. Но сейчас горечи этой правды стало значительно меньше, потому что своим непомерным трудом воины живущие восстановили справедливость по отношению к воинам павшим. Честь им и слава за это!

Лариса Трунова,
шеф-редактор газеты

Газета «Шабат шалом», №12, 2001 г. г.Днепропетровск.

Эти Книги стали своеобразным реквиемом воинам-евреям из Днепропетровска, которые вечно молодыми остались лежать на полях сражений с гитлеровцами. Каждая страница убеждает непредвзятого читателя, что гвардии лейтенант Григорий Блюмович, рядовой Борис Ройтенберг, сержант Илья Корсунский, ефрейтор Давид Рохлин, младший политрук Арон Кушниров — всего более чем 9000 человек, фамилии которых названы в этом издании, погибли от фашистской пули, снаряда или бомбы. Все они были на передовой, все лицом к лицу встретились с врагом и не дрогнули.

Листая страницы книг, видишь, что евреи вместе с представителями всех народов бывшего СССР с оружием в руках выступили против врага. Без громких слов и оправданий перед антисемитами «Книги памяти» уничтожают легенду, ставят осиновый кол на анекдотах о евреях, которые «воевали в Ташкенте...» Наши современники узнают, как евреи-танкисты врывались на вражеские позиции, как волею фронтовой судьбы в отрядах морской пехоты евреи шли в рукопашную, как на ИЛ-2 обливали свинцовым дождем фашистов, как участвовали в Параде Победы 1945 года. Это нужно знать нашим современникам. Чтобы помнили...

Илья Богинский,
инвалид войны II гр., журналист, педагог

Газета «Шабат шалом», январь 2002 г. г.Днепропетровск.

17 декабря в рамках Первой Международной конференции, посвященной проблемам Холокоста, в синагоге «Золотая Роза» прошла презентация первой и второй книг третьего тома «Книги Памяти воинов-евреев Днепропетровска». На моем столе — четыре книги в красном переплете со звездой Давида на обложке — результат почти пятилетнего кропотливого поиска Совета евреев-ветеранов войны...

Возможно, будущие исследователи найдут в книгах недостатки. Но можно смело сказать, что сделанное — это своего рода подвиг, бесценный вклад в историю украинского еврейства, в летопись Великой Отечественной войны... Нужно, чтобы такие книги имелись во всех музеях и библиотеках нашей страны. И чтобы любой антисемит имел возможность убедиться, что евреи не отсиживались в Ташкенте, а геройски сражались с фашистами. И подвиги совершали, и награды получали, и жизнь отдавали...

Помнить их поименно — святой долг ныне живущих. Это зачтется там, наверху...

P.S. В нашей семье воевали трое. Сёма погиб под Сталинградом, Абраша пропал без вести, на Танхума (Толю), когда он раздевался, страшно было смотреть: весь в жутких шрамах от ран. Действительно, как писал поэт Слуцкий, «Иван воюет в окопе, Абрам — в рабкоопе...»

Игорь Маневич,
журналист

Газета «Община и ты», №2, 2002 г. г.Днепропетровск.

Завершен огромный труд — выпущено четыре Книги Памяти воинов-евреев Днепропетровска. Более 13 тысяч имен... Но появляются новые фамилии, фотографии и ныне живущих воинов-днепропетровцев. С одной стороны, большое спасибо за такой благородный труд и пожелание, чтобы и в других регионах и городах нашлись люди, способные создать нечто подобное вашему прекрасному труду. Но... Вот недавно пришло письмо из Москвы от Левитина Моисея Марковича. Он родился в Днепропетровске в 1925 г., в армию был призван в 1943 г., воевал в составе 767 отд. батальона связи 1 танкового корпуса 3-го Белорусского фронта. Имеет много правительственных наград. Интересно, что не удалось встретиться на страницах Книги Памяти двум родным братьям — ему и Липе Марковичу, бывшему летчику-истребителю, полковнику в отставке, хотя на фронте такое случилось.

Поэтому мое пожелание авторскому коллективу: продолжайте ваш благородный труд с тем, чтобы лозунг «Никто не забыт, ничто не забыто!» был как можно более реализован.

Дикенштейн Г.Р.,
подполковник в отставке, инвалид войны

Газета «Шабат шалом», №10, 2002 г., Днепропетровск.

Выпуск в свет Книги Памяти не только долг перед погибшими. В не меньшей, если не в большей степени это нужно тем поколениям, для которых война — только страница учебника истории. В этих книгах — только об евреях-днепропетровцах, но и этого скорбного перечня персоналий достаточно, чтобы навсегда развеять гнусный миф о том, что евреи воевали не так достойно, как другие. Авторы книги убедительно доказали, что евреи геройски воевали, так же, как все, гибли, спасая мир от коричневой чумы. Дай Бог, чтобы авторы сумели задуманное дело довести до конца.

Давид Гинзбург,
прихожанин синагоги «Золотая Роза»

Отзыв о «Книге Памяти» воинов-евреев Днепропетровска», изданной в Днепропетровске в трех томах в 1999-2001 гг.

Днепропетровский городской Совет евреев-инвалидов и участников войны проделал огромную, исключительно полезную работу. Первоначально они подготовили материалы об участниках, инвалидах войны, погибших во время боевых действий, пропавших без вести, умерших от ран в послевоенное время и ныне живущих (Дай Бог им здоровья). Затем диапазон их поиска расширился, и они подготовили материалы о жертвах Холокоста, узниках гетто и концлагерей, погибших от рук фашистов либо ныне живущих, а также о Праведниках мира. Их поиск ограничен людьми, так или иначе связанными с Днепропетровском — местом рождения, проживания, призывом на войну, гибелью, либо жизнью или смертью после войны. Небольшим коллективом

авторов во главе с ученым, офицером в отставке, орденоносцем, председателем Днепропетровского Совета евреев-инвалидов и участников войны С.Б.Бассом проработано большое число первоисточников, проведены беседы с оставшимися в живых, собраны материалы на более чем 13000 персоналий, в том числе более 9000 погибших и умерших после войны и около 1000 оставшихся в живых фронтовиков, около 2200 жертв Холокоста из 15000 расстрелянных в Днепропетровске (Сколько еще предстоит сделать!), более 50 оставшихся в живых узников гетто и концлагерей и 60 Праведников мира. Это колоссальная работа, заслуживающая самой высокой оценки и нуждающаяся в поддержке. Большая часть материалов уже опубликована, остальные готовятся к изданию.

Прекрасно, что в своей работе авторы пользуются принципом — никто не забыт. Каждый погибший еврей имеет имя, и оно не может исчезнуть, его необходимо сохранить в памяти потомков. Вспомним, как узники Освенцима, Майданека, Бухенвальда и других концлагерей выцарапывали на деревянных нарах и стойках свои имена!

Как директор регионального института я организовал семинары, на которые приглашались руководители аналогичных Советов из других городов. С.Б.Басс делился опытом подготовки к изданию такой Книги, подобная работа уже проводится в других городах Днепропетровского и Харьковского регионов. Как председатель Координационного Совета «Хесед–Украина» считаю, что она должна быть проведена во всех хеседах либо в других еврейских организациях Украины.

Книга Памяти издана на русском языке. Полагаю, что было бы полезным также издание ее на английском языке и иврите.

Призываю Вас оказать активную поддержку коллективу авторов в их благородном деле. Необходимо помнить, что каждый упущенный день — это безвозвратная потеря, ибо сами пишущие и люди, о которых они пишут, преклонного возраста.

Виктор Данович,
профессор, доктор наук, академик,
председатель Координационного Совета «Хесед–Украина»,
директор Днепропетровского института
социальных и общинных работников

Изданием Книги Памяти сделан значительный вклад в историю Отечественной войны. Небольшой коллектив приложил все усилия, чтобы в столь короткий срок через 55 лет после окончания войны выполнить священный долг перед теми, кто отдал жизнь в борьбе со злейшим врагом человечества — нацизмом. Большое спасибо этим бескорыстным людям. Созданное ими поможет воспитанию подрастающего поколения в духе любви к Родине, готовности ее защитить.

Лариса Чередниченко,
генеральный директор Фонда социальной защиты ученых.
г.Днепропетровск

Книга Памяти доказывает всем антисемитам, что еврейский народ не хуже других может защищать свою Отчизну от посягательств кого бы то ни было. Авторы на многочисленных примерах подвигов евреев-фронтовиков, не щадивших себя на фронте в любом качестве — от рядового до генерала, показали, что мифы о том, что «евреи воевали на Ташкентском фронте» — откровенное вранье.

Именно благодаря победе было сохранено европейское еврейство и осуществлена вековая мечта: создано государство Израиль. Спасибо г-ну Савелию Бассу и его товарищам по Книгам Памяти.

Александр Фридкис,
управляющий делами еврейской религиозной общины
г.Днепропетровска

Выход в свет 3-й Книги Памяти воинов-евреев Днепропетровска — важное событие в научной и культурной жизни нашего города. Она послужит воспитанию у молодежи гордости за наш народ, его воинов, несмотря на огромные жертвы победивших коричневую чуму и тем самым спасших еврейский народ от полного уничтожения.

В трех томах, а это более 1500 страниц, занесены более 12000 имен. И это только за три года работы! Большое спасибо авторскому коллективу, возглавляемому председателем Совета ветеранов Савелием Борисовичем Бассом.

Семен Заславский,
научный сотрудник ВБФ «НПЦ «Ткума»

Поздравляю всех с завершением огромного труда, представляющего большую мемориальную, научную и воспитательную ценность. Эта Книга Памяти вместе с тем позволяет восстановить историческую справедливость, показав степень участия и роль евреев вообще и днепропетровцев-евреев в частности в той войне. Учитывая, что эту работу выполняли не профессионалы-историки, а энтузиасты с высшим образованием, люди, большинству из которых перевалило за 75 лет, сами участники Отечественной войны, Книги Памяти заслуживают самой высокой оценки.

Л.Шумракова-Корогозина,
доцент Днепропетровского госуниверситета

На презентации 3-й Книги Памяти, проходившей в городском Доме ученых, выступил всеми уважаемый, известный человек. Он сказал:

«Я горжусь, что в нашем городе появилась такая Книга Памяти. Знаю, что ни в одном городе СНГ, кроме разве некоторых столиц республик, такой Книги Памяти нет.

Приятно, что авторы придерживались достойных принципов: только правда, никто не забыт и каждый человек имеет имя. Мы не вправе забыть ни одного погибшего или пропавшего без вести, расстрелянного или замученного на оккупированной территории.

Тома Книги Памяти послужат вечным памятником тем воинам, и мертвым, и живым, которые внесли свой вклад в достижение Победы над фашизмом, которые воевали плечом к плечу с воинами других национальностей. Выражаю признательность создателям этой уникальной, бесценной книги».

Генерал-майор П.М.Васильев,
председатель Днепропетровского городского
Совета ветеранов войны и труда

Коллектив Книги Памяти воинов-евреев Днепропетровска проделал огромную работу. Вместе с тем он помог в создании Книги Памяти Украины, особенно Книги Скорби Украины, передав только для редколлегии последней более 1700 анкет с данными о погибших в огне Холокоста наших земляках-евреях.

Я, как историк и член редколлегии Книг Памяти, на личном опыте знаю, какой это трудоемкий труд. Выход в свет 4-томника — это большое событие в жизни Днепропетровска.

Юлия Величко,
член редколлегии Книги Памяти Украины.
г.Киев

Міністерство культури і мистецтв України.
Меморіальний комплекс "Національний музей історії Великої Вітчизняної війни 1941-1945 років". Київ.

Шановний Савелій Борисович!

Дякуємо за третій том Книги Пам'яті воїнів-євреїв Дніпропетровська, який ви надіслали. Він допоможе нам у науково-дослідній роботі, бо написаний на високому науковому рівні.

З повагою,
зам. генерального директора Л.В.Легасова

Россия

Журнал «Лехаим», №8, 2000 г. (Москва)

Идея создания «Книги Памяти», в которую вошли бы имена евреев-днепропетровцев, погибших во Второй мировой войне, возникла давно. Как известно, в годы коммунистического режима участие воинов-евреев в боях с нацизмом старательно замалчивалось. Распространялся миф о том, что

евреи отсиживались в эвакуации, в то время как «русский брат» воевал... Но желание восстановить историческую правду явилось лишь одной из побудительных причин того, что пять лет назад в днепропетровской еврейской общине Совет ветеранов воинов-евреев принял решение издать «Книгу Памяти» и образовал редколлегию во главе с кандидатом наук, доцентом Савелием Бассом.

Неумолимо сокращается число хранителей боевой памяти о давних, но таких близких событиях. Поэтому, пока есть возможность, надо зафиксировать фронтовую правду, дав достоверные оценки и факты.

Еще одной важной причиной издания именно днепропетровской «Книги Памяти»... было признание той важной роли, которую играл и играет сейчас Екатеринослав-Днепропетровск. До войны из 600 тысяч жителей города около 30% составляли евреи. Днепропетровск занимал и занимает важное место в еврейской религии, культуре, искусстве. Здесь прошли детство и юность Любавичского ребе рабби Менахема Мендл Шнеерсона, свыше 30 лет главным раввином Днепропетровска был его отец, рабби Леви-Ицхок.

... При составлении «Книги Памяти» редколлегия провела огромную научно-исследовательскую работу. Выяснилось, что в ранее изданных «Книгах Памяти» СССР и Украины отсутствовало почти 90% днепропетровцев, погибших на фронте или умерших от ран. Свыше пяти лет продолжалась скрупулезная работа, сверялись материалы, уточнялись данные в архивах. Только в первый том «Книги Памяти» вошло свыше 5,5 тысяч персоналий...

Издание «Книги Памяти» стало возможным благодаря поддержке «Джойнта», городской еврейской общины и ряда других еврейских организаций.

Авторский коллектив не останавливается на достигнутом... Сбор данных продолжается.

Александр Плоткин

Газета «Красная звезда», 06.02.2001 г. г.Москва.

«Погиб каждый пятый...»

Три года назад Совет ветеранов-евреев Днепропетровска решил издать Книгу Памяти воинов-евреев-днепропетровцев, погибших и пропавших без вести на фронте. Получилось два тома... Книга Памяти несет не только мемориальную, но и реабилитационную миссию, опровергая один из ложных и очень обидных исторических мифов... Погиб каждый пятый еврей, как и жители города всех национальностей... Такое равенство является наиболее убедительным подтверждением участия еврейского народа наряду со всеми другими в Отечественной войне. Не только по количественной массовости, но и по боевой активности и, к сожалению, по гибели...

Из СМИ мы видим, что еврейская община Днепропетровска — самая активная на Украине. Выход в свет вашего 4-томника Книги Памяти (на уровне города) — вещь беспрецедентная, и выполнена она во всех отношениях очень

хорошо, и мы вам будем благодарны, если очередной том вы пришлете нам. Заранее спасибо.

Владимир Цейтлин,
заместитель председателя СЕИВВ.
г.Москва

Беларусь

В изданных в Днепропетровске трех Книгах Памяти оказалось много родившихся в Белоруссии, воевавших, погибших в боях за Белоруссию. Поэтому о Книгах Памяти — прекрасно выполненных, с достоверными ссылками тысяч фамилий — знают в наших еврейских общинах, хотя книг все же мало. Спасибо за то, что вы сделали для нашего народа.

Полковник в отставке Борис М.Промышлянский.
г.Минск, Беларусь

Израиль

Национальный институт Холокоста и героизма. Иерусалим, Израиль.

Уважаемый господин Савелий Басс!

Библиотека Яд Вашем искренне признательна Вам за присланную «Книгу Памяти воинов-евреев Днепропетровска» (Книга 3 в 2-х частях). Книги, подобные Вашей, представляют большую ценность для Яд Вашем, поскольку дают возможность восстановить и сохранить неизвестные ранее имена евреев, погибших в годы Второй мировой войны.

Желаем успехов в продолжающейся работе, здоровья и благополучия.

С уважением,
зав. русским фондом Анна Шиндер

Журнал «Голос инвалидов войны», №165, апрель-май 2000 г., с.40. Тель-Авив, Израиль.

Редакция журнала искренне благодарна Совету евреев-ветеранов войны (Днепропетровск) за присланную нам первую из двух книг, посвященных воинам-евреям, жителям одного из крупнейших центров Украины.

Накануне войны почти 30% 600-тысячного города составляло еврейское население. В Книге Памяти воинов, павших на фронтах, пропавших без вести или умерших от ран в годы войны, помещены 5,5 тысяч фамилий и короткие памятные сообщения о вечно молодых днепропетровцах. С огорчением пишут составители, что в Книгах Памяти, изданных СЕИВВ (Москва) и КПУ (Киев), можно найти лишь 20-25% установленных по документам павших воинов из Днепропетровщины.

Вторая книга «О ныне живущих...» готовится к печати, и ее судьба зависит от поддержки спонсоров и бывших земляков, в том числе и граждан Израиля, которые могли бы направить свои добровольные взносы в Днепропетровск и приобрести Книги Памяти.

Журнал «Голос инвалидов войны», №169, май 2002 г., с.41. Тель-Авив, Израиль.

— Почему Книга Памяти только воинов-евреев? Разве фронтовики-евреи были не частью большого многонационального воинского братства борцов с нацистами? Корректно ли писать о погибших воинах именно еврейского происхождения?

Эти непростые вопросы волновали тех, кто задумал многотомное издание, посвященное еврейскому героизму. В итоге был собран обширный документированный материал, который убедительно свидетельствует о лживости брошенного в широкое обращение домысла о евреях, как о плохих солдатах.

В трех Книгах более 13 тыс. персоналий, в том числе названы имена свыше 9000 погибших на фронтах и умерших после войны, около 1000 выживших евреев-фронтовиков, 2200 жертв Холокоста из 15000 расстрелянных в Днепропетровске, 50 уцелевших узников гетто и концлагерей, 61 — Праведников мира.

Колоссальный труд, благородная работа бескорыстных энтузиастов — полковника в отставке, кандидата экономических наук С.Басса, бывшего редактора фронтовой газеты, майора в отставке И.Кацнельсона и многих других, преданных святому делу памяти борцов с фашистскими варварами.

Виктор Данович,
профессор, академик.
г.Днепропетровск

«... Мы все восхищаемся вашей кропотливой и такой необходимой всем нам работой. Большое спасибо за ваш благородный труд — создание Книг Памяти.

Крепкого вам всем здоровья и — до 120».

Фроим Соколовский,
Председатель Совета инвалидов войны.
г.Кармиэль, Израиль

Большое вам спасибо за то, что вы сделали и делаете для увековечения памяти сынов и дочек нашего народа, судьба которых в годы войны была и героической, и трагической, как и моя тоже.

Абрам Патрик.
г.Тель-Авив, Израиль

Я, еврей-днепропетровец, подполковник в отставке, несказанно восхищен и благодарен редколлегии и ее председателю Бассу за огромный труд и присланную Книгу Памяти, где написано не только обо мне, но и о моих родственниках и друзьях-земляках.

Низкий поклон вам за воскрешенную память.

Жора Шмайцер.
г.Кармиэль, Израиль

США

Во всех странах мира сооружены памятники воинам Второй мировой войны. И это хорошо. Но наш народ — народ Книги, а книга может преодолеть любые расстояния и попасть в любой дом, семью — еврейскую и не очень.

Создание 4-томника Книги Памяти воинам-евреям города Днепропетровска, откуда я и вся моя семья родом, — это нерукотворный и бесценный памятник сотням тысяч людей нашего многострадального и мужественного народа.

Спасибо бескорыстным труженикам-создателям Книги.

Полковник Михаил Фалькович,
профессор, инвалид войны.
г.Нью-Йорк, США

Моя семья и я заинтересованы вместе со мною увековечить память моего отца Семена Каца, 1914 года рождения, прошедшего в годы войны плен и фашистские лагеря, которого постигла ранняя смерть. Это был человек долга и дисциплины, Учитель и Человек с большой буквы.

Надеюсь, что в вашей Книге Памяти и ему найдется место. Спасибо за ваш благородный труд!

Евгений Кац.
г.Детройт, США

Как не поблагодарить редколлегию, позволившую мне, как, наверное, и многим другим, найти своих родных. Десятки лет я ничего не знала о своем брате Давидзоне Леониде, кроме того, что он где-то погиб на фронте. Книга Памяти помогла достоверно узнать, в каком звании и должности, в какой части он служил, где и когда погиб, где похоронен. Я поняла, что могу гордиться своим братом.

Огромное спасибо всем тем, кто помог мне и тысячам других сохранить Память.

Давидзон Паулина Лазаревна,
врач.
г.Нью-Йорк, США

Канада

Журнал «Bonus», №375, февраль 2004 г. Канада.

... Сегодня мы публикуем очерк жителя Днепропетровска Ильи Ефимовича Кацнельсона, инженера-металлурга, ветерана Великой Отечественной войны. И.Е.Кацнельсон совместно с другими журналистами-добровольцами занялись поиском участников войны-евреев из Днепропетровска. В итоге они издали несколько документально обоснованных, хорошо оформленных книг под названием «Память». Очерк Кацнельсона «Слово о друге», по которому наш читатель может оценить качество этого труда, вошел в одну из «Книг Памяти».

Германия

Вы сделали благородное и нужное дело. Мы, старики, которые еще помнят тех, кого уже нет 50 и более лет, но память о которых для нашего народа священна, знаем — без победы не было бы в Европе сынов и дочерей нашего народа, не было бы и Израиля.

Большое вам, редколлегии, спасибо.

Матвей Бреслер, 1918 года рождения.
г.Аугсбург, Германия

Я одна из тех, кто воевал против фашизма. С победой дошла до Берлина, вернулась в родной Днепропетровск для мирной жизни. И меня обрадовало, что моя фамилия и биография попали в Книгу Памяти. Мой сын и я благодарим за то, что через 60 лет обо мне вспомнили.

Анна Кремер.
г.Баден-Баден, Германия

Ветеранам Второй мировой

Слова и музыка В.Рогового

Я Книгу Памяти открыл, тут фотография твоя,
Вгляделся в фото, здесь ты, Лёва, молодой.
Я вспомнил этот жаркий бой, где грудью ты закрыл меня,
Тогда навеки обессмертив подвиг свой.
Тебя, мой друг, я не забыл, по жизни честно я шагал,
Отстроил город, где ты, Лёва, стал герой.
Прошли года, и в честь тебя я сына Лёвою назвал,
Чтоб ты по жизни с нами шел всегда живой!

Припев:

Нет, не пули — нас косят болезни,
Каждый день мы идем в смертный бой,
С каждым днем нас становится меньше,
Ветеранов второй мировой.
Нас не пули — нас косят болезни,
Но нам рано еще на покой,
Не допеты истории песни,
Ветеранов второй мировой. } *2 раза*

Я Книгу Памяти храню, как ценный дар моей семье,
Чтоб дети, внуки знали, кто как воевал.
Мы победили в той войне, к победной мы пришли весне,
И флаг советский над Рейхстагом засиял.
Ах, сколько люди будут жить, нашей победы не забыть,
Той братской дружбы, что тогда скрепила нас.
Желаем вам вот так дружить и так же Родину любить
И защищать, когда настанет грозный час.

Припев.

Спасибо всем, кто воевал, кто Книгу Памяти создал,
Она подарок всем и близким, и родным.
Пускай пройдет пусть много лет, но книга эта — документ
Евреям-воинам и мертвым, и живым.
Я Книгу Памяти открыл, десятки тысяч здесь имен.
Они как будто все стоят передо мной.
Взошла Давидова звезда, и низкий вам земной поклон,
Вы отстояли от фашизма шар земной!

Припев.

…И тяжелейшая битва под Москвой,
где наши войска стояли насмерть,
не пропустив врага в столицу;
и Сталинград в руинах,
но не покоренный;
и доблестный Ленинград,
выдержавший тяжелейшую блокаду;
и Севастополь, героически
сражавшийся против отборных
немецких войск;
и торжество победы на Курской дуге;
и тысячи разрушенных сел и городов,
многомиллионные жертвы народов,
героически выстоявших и победивших.
И, наконец, самое главное,
ради чего мы перенесли
великие страдания – полный разгром
фашистской Германии –
торжество человеческой Правды.

Маршал Советского Союза

Г. Жуков

Память!.. Ты же можешь, ты должна
На мгновенье эти стрелки повернуть:
Я хочу не просто вспомнить имена —
Я хочу своим друзьям в глаза взглянуть!..

Дополнения, уточнения и поправки

к первой, второй и третьей Книгам

Книга Памяти том I

Напечатано:	Следует читать:
с. 18 **АЛЕЙНИК Яков Абрамович**, 1924 г. Урож.: Витебская обл. ...	**АЛЕЙНИК Яков Абрамович**, 1924 г. Урож.: г.Витебск, Беларусь. С 1926 г. проживал в г.Днепропетровск. Призв.: Куйбышевский ГВК, Россия, 10.09.1942 г. Рядовой, л-т. Комсорг б-на 912сп 19сд, ЮЗФ, 2УФ. Награды: орден Отечественной войны II ст., медаль «За отвагу» и др. Погиб в бою 01.01.1944 г. Захор.: с.Цветково, Белозерский р-н, Запорожская обл. (КПУ, т.3(1), с.37; АСЕВИВД, с.1)
с. 26 **БЕЙБУЙСКИЙ Исаак Липович**...	**БАЙБУЗСКИЙ Исаак Липович**... (ЦАМО, оп.11458, д.581, л.84; СЕИВВ, т.1, с.109; КПУ, т.3(2), с.129).
с. 66 **ГЕНДЕЛЬМАН Лев Давидович**... (КПУ, т.3(2), с.181)	**ГЕНДЕЛЬМАН Лев Давидович**, 1913 г. Урож.: г.Балта, Одесская обл. До войны проживал в г.Днепропетровск. Призв.: Амур-Нижнеднепровский РВК, г.Днепропетровск, 08.1941 г. УБД. ЮЗФ, ЗапФ. Рядовой, стрелок. Пропал без вести 01.1944 г. (КПУ, т.3(2), с.181; АСЕВИВД, с.5)
с. 74 **ГОЛЬБЕРТ Григорий Абрамович,** 1903 г. ...	**ГОЛЬБЕРТ Гирш (Григорий) Абрамович**, 25.12.1903 г. Урож.: г.Павлоград, Днепропетровская обл. Призв.: 1925 г. Политрук. УБД: 07.1941-05.1945 гг. Пропал без вести 1941 г. (По др. данным: умер в г.Днепропетровск. (КПД, т.1, с.74; АЖРУСОД, д.2364)
с. 78 **ГОЛЬДШТЕЙН Самуил Бер-Ицкович**, 1909 г. Политрук...	**ГОЛЬДШТЕЙН Самуил Бер-Ицкович**, 1909 г. Урож.: г.Екатеринослав, Украина. Призв.: Днепропетровский ГВК. Служил в 748зенап. Комиссар д-на, затем истребительного б-на. Воевал под Сталинградом, где погиб в бою 15.10.1942 г. (КПУ, т.3(2), с.154; АСЕВИВД, с.7)
с. 91 **ДАШЕВСКИЙ Борис Савельевич**... Пропал без вести...	**ДАШЕВСКИЙ Борис Савельевич**, 1904 г. Урож.: г.Днепропетровск. Призв.: Красно-

	гвардейский РВК, г.Днепропетровск, 07.1941 г. Л-т. Погиб на фронте 08.1941 г. (По др. данным: пропал без вести 12.1944 г. (КПУ, т.3(2), с.211; АСЕВИВД, с.8)
с. 92 **ДИКЕНШТЕЙН Моисей Рафаилович** ... Умер 27.07.1964 г. ...	**ДИКЕНШТЕЙН Моисей Рафаилович**, ... Умер 27.07.1984 г. Похор.: с.Гаево, Кислинский р-н, Челябинская обл. (АСЕВИВД, с.6об, с.8)
ДИКЕНШТЕЙН Рафаил Моисеевич ... Рядовой...	**ДИКЕНШТЕЙН Рафаил Моисеевич**, 06.1899 г. Урож.: г.Днепропетровск. Призв.: Зап. Украина. Ст. л-т а/с, нач. фин. сп. Воевал в г.Сталинград, в Германии. Умер 10.1981 г. Похор.: г.Днепропетровск. (АСЕВИВД, с.6об, с.8)
с.107 **ЗАЯЦ Израиль Абрамович**, 1919 г. Пропал без вести 08.1942 г. ...	**ЗАЯЦ Израиль Абрамович**, 04.09.1919 г. Урож.: г.Полтава. С 1938 г. —студент Днепропетровского ин-та инженеров транспорта, в 1939-1941 гг. — курсант Харьков. воен. уч-ща связи. УБД с 07.1941 г. Нач связи 5 гв. танк. бр., ЮЗФ. Гв. к-н. Пропал без вести 13.07.1942 г. (АСЕВИВД, с.12)
с.119 **КАНТОР Адольф Яковлевич**... Техник-интендант...	**КАНТОР Идель (Адольф) Яковлевич**, 1915 г. Урож.: г.Горловка, Донецкая обл. Призв.: 28.06.1941 г. Техник-интендант, нач. фин. части. Пропал без вести под г.Киев в 1941 г. (По др. данным — 07.1944 г.) (КПУ, т.3(2), с.259; АСЕВИВД, с.14)
с.164 **ЛОКШИН Давид Самуилович**, 1922 г. Ст. лейтенант...	**ЛОКШИН Давид Самойлович**, 1922 г. Урож.: г.Днепропетровск. Призв.: Днепропетровский ГВК, 12.08.1941 г. Окончил Краснодарское арт. уч-ще 05.1942 г. Ст. л-т, к-р взв. мин. б-на 12сп 53сд, ЗапФ, ЮЗФ, 1УФ. Участник боев за освобождение Украины. Погиб в бою 03.04.1943 г. Захор.: с.Шпаковка. Перезахор.: бр. мог. с.Донецкое, Изюмский р-н, Харьковская обл. (КПУ, т.3(1), с.368; АСЕВИВД, с.15)
с.174 **МЕДВЕДОВСКИЙ Эминаме-Эфроим Гершович**, 1908 г. Урож.: г.Днепропетровск...	**МЕДВЕДОВСКИЙ Эминале-Эфроим Гершович**, 1908 г. Урож.: колония Сагайдак, Устиновский р-н, Кировоградская обл.

До и после войны проживал в г.Днепропетровск. Призв.: Днепропетровский ГВК, 08.1941 г. УБД. Рядовой 971сп 273сд, ЮФ, СталФ. Курсант Ивановск. военно-полит. уч-ща. Зам. к-ра б-на по политчасти, л-т 1326сп 415сд, 1БФ. Умер в 1994 г., похор. в г.Павлоград, Днепропетровская обл. (АСЕВИВД, с.19)

с.183 **МОТИН-КОФМАН Матвей Леонтьевич**, 1903-1942 гг. ...Пропал без вести 05.1942 г.

МОТИН-КОФМАН Матвей Леонтьевич, 06.06.1903 г. Урож.: г.Рудное, Речинский р-н, Гомельская обл., Беларусь. Служил в армии: 1920-1922 гг., 09.1932-01.1940 гг., 06.1941-12.1945 гг. УБД. Умер 14.05.1977 г. в г.Днепропетровск. (КПУ, т.3(2), с.377; АЖРУСОД, д.2)

с.197 **ПАВЕРИД Соломон Моисеевич**, 1925 г. ...

ПАВЕРИТ Соломон Моисеевич, 1910 г. Урож.: с.Ново-Ковно, Сталиндорфский р-н, Днепропетровская обл. До войны проживал в г.Днепропетровск, где и был призван 07.1941 г. Военврач 156 отд. развед. б-на. Пропал без вести в 1941 г. (КПУ, т.3(2), с.401; АСЕВИВД, с.32)

с.205 **ПОЛУШКИН Зяма Иосифович**... Пропал без вести 12.1943 г. ...

ПОЛУШКИН Зяма Иосифович, 1918 г. Урож.: Полтавская обл. Рядовой. УБД с 1941 г. В декабре 1943 г. с фронта был отправлен в тюрьму, где пробыл 10 лет. Проживал в г.Днепропетровск, где в 1981 г. умер и похоронен. (КПУ, т.12(1), с.209; АСЕВИВД, с.19)

с.223 **РОССИН Хацкель Хаимович**, 1907 г. Рядовой...

РОССИН Хацкель Хаимович, 1907 г. Урож.: с.Калининдорф, Калининдорфский р-н, Николаевская (Херсонская) обл. Призв.: Днепропетровский ГВК. Пропал без вести 1944 г. (КПУ, т.3(2), с.449; СЕИВВ, т.VII, с.337)

с.236 **СОКОЛОВСКИЙ Лев Ильич**, 1913 г. Ст. л-т. ...

СОКОЛОВСКИЙ Лев Ильич, 1913 г. Урож.: с.Новый Путь, Сталиндорфский р-н, Днепропетровская обл. Участник войны с Финляндией. Окончил Саратовское танковое уч-ще в 1934 г. Погиб на фронте под г.Киев 27.06.1941 г. (КПУ, т.3(1), с.569; АСЕВИВД, с.30)

с.245 **ТЕВЕРОВСКИЙ Мордух Евсеевич**, 1914 г. Старшина. ...

ТЕВЕРОВСКИЙ Мордух Евсеевич, 11.1914 г. Урож.: г.Днепропетровск. Призв.: Кировский РВК, г.Днепропетровск, 24.06.1941 г. Пропал без вести 12.1943 г. (КПУ, т.3(2), с.499; АСЕВИВД, с.32)

с.254 **ФАЛЬКОВСКИЙ Михаил Маркович**...

ФАЛЬКОВСКИЙ Михаил Менашевич (Маркович), 1914 г. Урож.: г.Днепропетровск. Призв.: Днепропетровский ГВК. Л-т, к-р взв. 334бавиап, 33раб. Участник обороны г.Сталинград, боев в Германии. Погиб в бою 24.03.1945 г. Захор.: г.Бриг (Германия), центр. кладб., бр. мог. (КПУ, т.3(1), с.620; АСЕВИВД, с.37)

с.262 **ФУРШТЕЙН Илья Яковлевич**, 1914 г. Рядовой. Погиб в бою 04.09.1943 г. Захор.: Харьковская обл. (КПУ, т.3(1), с.631)

ФУРШТЕЙН Илья Яковлевич, 1914 г. Урож.: г.Днепропетровск. Рядовой, с-т. УБД. Награды: медаль "За отвагу". Погиб в бою 04.09.1943 г. Захор.: с.Тарановка, Змиевский р-н, Харьковская обл. (КПУ, т.3(1), с.631)

с.271 **ЦИЛЬКЕР Иосиф Евсеевич**, 1912 г. ... (КПУ, т.3(2), с.45)

ЦИЛЬКЕР Иосиф Евсеевич, 1912 г. Рядовой, автоматчик. Погиб в бою 04.12.1943 г. Захор.: Кировоградская обл., Кремчесовский р-н, бр. мог. у с.Подорожное. (КПУ, т.3(2), с.45; АСЕВИВД, с.44)

с.272 **ЦИПЕС Герц Абрамович** ... (АСЕВИВД, с.29)

ЦИПИС Герц Абрамович ... (АСЕВИВД, с.38)

с.282 **ШАФРАНОВ Семен Наумович**, 1902 г. Рядовой. ...Пропал без вести 26.10.1942 г.

ШАФРАН (ШАФРАНОВ) Семен Наумович, 14.01.1902 г. Урож.: г.Днепропетровск. Рядовой. УБД с 01.11.1941 г. Пропал без вести 26.10.1942 г. (По др. данным: умер 17.03.1987 г. в г.Днепропетровск). (КПУ, т.3(2), с.551; АЖРУСОД, д.321)

с.283 **ШВАРЦМАН Иосиф Моисеевич**, 1912-1944 гг. ...Пропал без вести...

ШВАРЦМАН Иосиф Моисеевич, 17.09.1912 г. Урож.: г.Винница. Призв.: Октябрьский РВК, г.Днепропетровск. Рядовой (л-т). УБД: 06.1941-05.1945 гг. Пропал без вести в 1944 г. (По др. данным: умер 17.05.1995 г. в г.Днепропет-

ровск, где и похоронен). (ЦАМО, оп.977520, д.885, л.118об; КПУ, т.12(1), с.228; АЖРУСОД, д.1430)

с.296 **ШУЛИМЕНКО Товл Моисеевич**. Партизан ...Умер от ран.

ШУЛИМЕНКО Товл Моисеевич. Радист партизанского отряда В.А.Шахновича. Погиб в бою 23.12.1941 г. в лесах под г.Новомосковск, Днепропетровская обл., где и похоронен. (КПУ, т.3(2), с.91; Партархив, д. №202, г.Днепропетровск)

с.305 **ЮФИТ Израиль Яковлевич**, 1915 г. ...Погиб в бою 29.08.1944 г. Захор.: Волгоград. обл

ЮФИТ Израиль Яковлевич, 1915 (1917) г. До войны проживал в г.Днепропетровск. Рядовой. УБД. Погиб 29.08.1944 г. Захор.: Волгоград. обл. (По др. данным: пропал без вести 08.1941 г.) (КПУ, т.3(2), с.99; АЖРУСОД, д.1923)

с.311 **КОПЕЛЬЯН Натан Менделевич (Анатолий Эммануилович)**, 1919 г. ... Умер 15.04.1999 г. ...

КОПЕЛЬЯН Натан Менделевич, 1919 г. ... Умер 15.07.1999 г. ...

с.312 **НЕКРИТИН Лев Липович**, 1906 г. ... Рядовой...

НЕКРИТИН Лев Липович, 1906 г. ... М-р. УБД. Был ранен. ИВОВ. После излечения в госпитале (г.Алма-Ата) остался там жить. Умер в 1979 г. в г.Алма-Ата, где и похоронен. (АСЕВИВД, сс.17, 21)

с.313 **ПОРТНОЙ Рувим Соломонович**, 1919 г. ...

ПОРТНОЙ Рувим Соломонович, 18.03.1919 г. Урож.: г.Днепропетровск. Призв.: Орджоникидзевский РВК, Сев. Осетия. УБД. Рядовой 117сд. 12.1942 г. попал в плен, концлагерь 232 (г.Франкфурт-на-Одере). После освобождения проживал в г.Днепропетровск. ИВОВ II гр. Награды: орден Отечественной войны II ст., медали. Умер 03.11.1996 г. Похор.: Сурско-Литовское кладб., г.Днепропетровск. (АСЕВИВД, сс.19, 27)

Книга Памяти том II

Напечатано:	**Следует читать:**
с.52 **КРИЧЕВСКИЙ Давид Беркович**, 1919 г. ...Умер 03.02.2000 г. Похоронен в г.Яффа, Израиль. (АСЕВИВД, с.13а)	**КРИЧЕВСКИЙ Давид Беркович**, 1919 г. ...Умер 03.01.2000 г. Похоронен в г.Хайфа, Израиль. (АСЕВИВД, с.16)
с. 58 **МАХЛИНА Мария Адольфовна**, 1909-1944 гг. ... Рядовая... (АСЕВИВД, с.16)	**МАХЛИНА Мария Адольфовна**, 1909-1944 гг. ... Рядовая, ст. лейтенант м/с... (АСЕВИВД, с.16)
с. 73 **ТИГАЙ Александр Абрамович**, 1918 г. Урож.: г.Днепропетровск. К. На фронте с 06.1941 г. Воевал на р.Одер, на подступах к Берлину. Погиб 04.1945 г. в Германии. (АСЕВИВД, с.25)	**ТИГАЙ Александр Абрамович**, 1917 г. Урож.: г.Днепропетровск. Призв.: Кировский РВК, г.Днепропетровск. К. Лейтенант, к-р арт. бат., п/п 14933. УБД. Погиб в бою на подступах к г.Берлин. Захор.: г.Бунцлау, Германия. (КПУ, т.3(1), с.590; СЕИВВ, т.VII, с.369; АСЕВИВД, с.25)
с. 78 **ХАЙКИН Анатолий Михайлович**, 1912 г. ...Умер и захор. в г.Днепропетровск в 1986 г. (АСЕВИВД, с.28)	**ХАЙКИН Анатолий (Аншель) Менделевич**, 06.02.1912 г. Урож.: г.Днепропетровск. Призв.: 1936 г., 07.1941 г. Инженер-капитан ж.д. войск. УБД: СталФ, 2 и 3 УФ. После войны жил и работал инженером в строит. организациях г.Днепропетровск. Умер 08.01.1978 г. Похор.: Сурско-Литовское кладб., г.Днепропетровск. (АСЕВИВД, с.28)
с.161 **ДУБОВОЙ Ефим Мойсеевич**, р. 20.10.1921 г. ... Войну окончил 09.05.1941 г. ...	**ДУБОВОЙ Ефим Мойсеевич**, р. 20.10.1921 г. ... Войну окончил 09.05.1945 г. ...

Книга Памяти том III (ч.1)

с.23	**АРОНОВИЧ Соломон Мотлович**, 1914 г. Мл. сержант автомастерских. УБД. Умер в г.Днепропетровск 21.06.1990 г. (АСЕВИВД, с.1а)	**АРОНОВИЧ (АРАНОВИЧ) Соломон Мотлович (Маркович)**, 1914 г. Урож.: с.Калининское, Калининский р-н, Херсонская обл. Призв.: Кировский РВК, г.Днепропетровск, 06.1941 г. Кр-ц, мл. с-нт. Орудийный мастер, 77 отд. арт. д-н, 88 арм. арт. рем. мастерские. УБД с 06.1941 по 07.1942 г., ЮЗФ. Уволен из рядов армии 28.10.1945 г. Умер в г.Днепропетровск. 19.05.1984 г. Похор. на Сурско-Литовском кладб., г.Днепропетровск. (АСЕВИВД, с.1а)
с.45	**ГАСЮК Абрам Израйлевич**, 1927 г. Рядовой. УБД 10.1944-12.1944. Умер 05.1999 г. в г.Днепропетровск. (АДОВК; АСЕВИВД, с.6е)	**ГАСЮК Абрам Израйлевич (Израилович)**, 1927 г. Урож.: п.Павловка, Серовский р-н, Луганская обл. Призв.: Серовский РВК, 1944 г. Рядовой. 41 уч.п., 603сп. УБД. После демобилизации (1945 г.) работал водителем АТП в г.Днепропетровск. Умер 16.05.1999 г. Похор.: Сурско-Литовское кладб. (АДОВК; АСЕВИВД, с.6е, 7б)
с. 67	**ЗАБАРСКИЙ Юзеф Залманович**, 1910 г. Урож.: г.Днепропетровск. Призв.: 1941 г. Пехотинец. Ранен (потерял ногу). Капитан. ИОВ I гр. После демобилизации работал в 3 СШ (завуч, учитель истории). Умер в 1980 г. в г.Днепропетровск. (АСЕВИВД, с.10а)	**ЗАБАРСКИЙ Юрий (Юзеф) Зельманович**, 1912 г. Урож.: г.Днепропетровск. Призв.: Нижнеднепровский РВК, г.Днепропетровск, 1941 г. Гв. лейтенант, к-н. 395 гв.сп. Политрук. Тяжело ранен (потерял ногу) 02.1943 г. ИВОВ I гр. По возвращении из госпиталя в г.Днепропетровск работал завучем 3 средней школы. Умер 05.04.1992 г. Похор.: Краснопольское кладб., г.Днепропетровск. (АСЕВИВД, с.10а)
с. 67	**ЗАБАРСКИЙ Юрий Зельманович...**	Запись аннулировать.
с.69	**ЗДОРОВСКАЯ Фендель Нахмановна**...	**ЗБОРОВСКАЯ Шендель Нахмановна**...
с.72	**ИОЛОВИЧ Давид Аронович**, 1911 г. Лейтенант 361 зенап. УБД с 10.1942 г. Умер в г.Днепропетровск. (АДОВК; АСЕВИВД, с.11)	**ИОЛОВИЧ Давид Аронович**, 12.11.1911 г. Урож.: Софиевский р-н, Днепропетровская обл. Л-т, 361 зенап. УБД с 10.1942 по 05.1945 г. Умер 19.09.1991 г. в г.Днепропетровск, где и

		похоронен. (АДОВК; АСЕВИВД, с.11; АЖРУСОД, д.135)
с.75	**КАМЕНЩИК Юрий Аронович**, 1924 г. ... Награды: ордена Красной Звезды, Отечественной войны I и II ст., медаль «За боевые заслуги». ...	**КАМЕНЩИК Юрий Аронович**, 1924 г. ... Награды: ордена Отечественной войны I и II ст., Красной Звезды, Славы III ст., медаль «За боевые заслуги» и другие. ...
с.76	**КАНТОР Ефим Яковлевич**, 1917 г. Урож.: Украина. До войны проживал в г.Днепропетровск. Погиб на фронте в 1942 г. на Кавказе. (АМЯВИ, с.73)	**КАНТОР Ефим Яковлевич**, 1917 (1920) г. Урож.: г.Горловка, Донецкая обл. До войны проживал в г.Днепропетровск. Призв.: 07.1941 г. Рядовой. Пропал без вести под г.Киев. (По др. данным, погиб на фронте в 1942 г. на Кавказе). (АМЯВИ, с.73; АСЕВИВД, с.14)
с.76	**КАНТОР Идель Яковлевич**, 1915 г. Урож.: Украина. До войны проживал в г.Днепропетровск. Погиб в 1941 г. в г.Бровары (Киевская обл.). (АМЯВИ, с.25)	**КАНТОР Идель (Адольф) Яковлевич**, 1915 г. Урож.: г.Горловка, Донецкая обл. До войны проживал в г.Днепропетровск. Призв.: 28.06.1941 г. Нач. фин. в/части. Пропал без вести под г.Киев. (По др. данным, погиб на фронте в 1941 г.) (АМЯВИ, с.25; АСЕВИВД, с.14)
с.86	**КОФМАН Яков Вельвович**... Погиб... 03.04.1941 г. ...	**КОФМАН Яков Вельвович**... Погиб... 03.09.1941 г. ...
с.97	**ЛЕЩИНСКИЙ Исаак Яковлевич**... Умер в г.Днепропетровск 12.03.1937 г. Похор.: на Сурско-Литовском кладб. (АСЕВИВД, с.15ж)	**ЛЕЩИНСКИЙ Исаак Яковлевич**, 10.05.1900 г. Урож.: м.Ржицы, Ржицкий р-н, Киевская обл. Призв.: Моршанский РВК, Тамбовская обл., 17.05.1942 г. Ст. с-т, санинструктор 734сп, 233сд; 366зенап. В 1943 г. тяжелое ранение. ИВОВ II гр. Награды: орден Отечественной войны I ст., медаль "За отвагу". Выехал в Израиль 01.02.1991 г. (АСЕВИВД, с.15ж; АЖРУСОД, д.1773)
с.103	**ЛЯНДЕРС Яков Шалиевич**, 03.06.1923 г. Урож.: г.Днепропетровск. До войны проживал там же. Погиб на фронте... (АМЯВИ, с.71)	**ЛЯНДЕРС (ЛЯНДРЕС) Яков Шалиевич (Исаевич)**, 03.06.1923 г. Урож.: г.Днепропетровск. Призв.: Днепропетровский ГВК, 07.1941 г. УБД. Ст. л-т, к-р бат. ППС 71728ж. Награды: ордена Красного Знамени, Красной Звезды. Погиб в бою 20.02.1944 г. в р-не с.Капитановка, Кировоградская обл. Захор. там же, на площади сах. завода. (АМЯВИ, с.71)

с.107 **МЕЕРЗОН Моисей Маркович**, 1918 г. ... Умер в послевоенное время (АСЕВИВД, с.16д)

МЕЕРЗОН (МЕЕРСОН) Моисей Маркович (Мордкович), 09.04.1918 г. Урож.: г.Днепропетровск. Ст. л-т, ком. взв. Кадровый. В армии с 1938 г. УБД: 06.1941-05.1945 гг. 1 УФ, 1 БФ. Тяжело ранен. Награды: 2 ордена Красной Звезды. После увольнения из рядов армии работал на Днепропетровском трубном заводе. Умер в послевоенное время. (АСЕВИВД, с.16д; АЖРУСОД, д.927)

с.129 **РАШБА Семен Абрамович**, 1905 г. ... Похор.: Сурско-Литовское кладб. (АСЕВИВД, с.22а)

РАШБА (РОЖБА) Семен Абрамович (Аврумович), 21.04.1905 г. Урож.: г.Екатеринослав (Днепропетровск). Призв.: в Сибири, 1942 г. УБД: 06.1944-02.09.1945 гг. Умер в 1985 г. в г.Днепропетровск. Похор.: Сурско-Литовское кладб. (АСЕВИВД, с.22а; АЖРУСОД, д.226)

с.138 **САТАНОВСКИЙ Виктор Сенявич**, 1926 г. Урож.: г.Екатеринослав (Днепропетровск). До войны проживал в г.Днепропетровск. Погиб на фронте в 1944 г. под г.Одесса. (АМЯВИ, с.69)

САТАНОВСКИЙ Виктор Сенявич (Семенович), 25.05.1926 г. Урож.: г.Днепропетровск. Призв.: Одесский ГВК, 1944 г. Погиб на фронте в Румынии 13.03.1945 г. (АМЯВИ, с.69; АСЕВИВД, с.24д)

с.140 **СЛОБИДКЕР Моисей Владимирович** ... Погиб на фронте 06.08.1943 г. в р-не г.Днепропетровск. (АМЯВИ, с.49)

СЛОБИДКЕР Моисей Вульфович (Владимирович), 1897 (1899) г. Урож.: г.Каменец-Подольский (Украина). До войны проживал в г.Днепропетровск. Призв.: 09.1943 г. Погиб на фронте 06.08.1943 г. в р-не г.Днепропетровск. (По др. данным: пропал без вести 09.1943 г.) (АМЯВИ, с.49; АЖРУСОД, д.3014)

с.148 **ТЕЛЕРМАН Илья Борисович**, 1916 г. Л-т, 176 зенап. УБД: 09.1942 – 08.1944 г. Умер в г.Днепропетровск. (АДОВК; АСЕВИВД, с.25а)

ТЕЛЕРМАН Израиль (Илья) Борисович, 1916 г.. Л-т, 176 зенап. УБД: 06.1941-08.1944 г. ИВОВ. Умер 25.04.1994 г. в г.Днепропетровск. (АДОВК; АСЕВИВД, с.25а; АЖРУСОД, д.827)

с.151 **ТУРКЕНИЧ Таубе Оменовна**, 1916 г. ... Умерла 10.10.1987 в г.Днепропетровск. (АДОВК; АСЕВИВД, с.15а)

ТУРКЕНИЧ Таубе Ошеровна, 20.03.1916 г. Урож.: г.Пинск (Беларусь). Рядовая. ЭГ №1632. УБД с 25.06.1941 по 02.09.1945 г. Умерла 4.09.1989 г. в

г.Днепропетровск. (По др. данным, умерла 10.10. 1987 г.) (АДОВК; АСЕВИВД, с.25а; АЖРУСОД, д.772)

с.158 **ФРИДМАН Наум Зусович**, 1898 г. Старшина. УБД с 22.06.1941 по 24.12.1941 г. УВОВ. Умер в 1944 г. в г.Днепропетровск. (АДОВК; АСЕВИВД, с.28в)

ФРИДМАН Наум Зусович (Зусевич, Захарович), 1898 г. С-нт, с-на, замполит батареи. УБД с 22.06.1941 по 24.12.1941 г. Был ранен. ИВОВ. Умер в 1994 г. в г.Днепропетровск. (АДОВК; АСЕВИВД, с.28в; АЖРУСОД, д.899)

с.163 **ХУСИД Николай Петрович**, 07.09.1912 г. ... УБД. 268 отд. зен. арт. див. Участвовал... (АСЕВИВД, с.28в)

ХУСИД Николай Петрович, 07.09.1912 г. ... УБД. 268 отд. зен. арт. див., к-р 302 гв. зенап. 2 гв. зенад РВГК... Участвовал ... (далее по тексту). (АСЕВИВД, с.28в; К.Лаврентьев "Гвардейская зенитная", М., 1984)

с.166 **ЦИРУЛЬНИКОВ Исохар Койфманович**. Урож.: с.Израилевка, Кировоградская обл. До войны проживал в г.Днепропетровск. Погиб на фронте под г.Киев. (АМЯВИ, с.29)

ЦИРУЛЬНИКОВ Исохар (Семен) Койфманович (Кофманович), 02.1914 г. Урож.: колония Израилевка, Устиновский р-н, Херсонская обл. С 1926 по 1936 г. проживал в г.Днепропетровск. Учился в 1936-1939 гг. в Ленинград. воен. уч-ще. УБД с 06.1941 г. Погиб в бою под г.Киев. (АМЯВИ, с.29; АСЕВИВД, с.29б)

с.167 **ЦЫПКИН Семен Моисеевич**, 1917 г. Ст. с-нт. УБД. ИВОВ II гр. Умер в 1993 г. в г.Днепропетровск. (АДОВК; АСЕВИВД, с.29б)

ЦЫПКИН Семен Моисеевич, 15.01.1917 г. Урож.: с.Новый Буг, Новобугский р-н, Одесская обл. Призв.: Днепропетровский ГВК, 06.1941 г. Ст. с-т, механик самолетов. 528 истр. авиап. УБД. ИВОВ II гр. Награды: орден Отечественной войны II ст. Умер 20.09.1993 г. в г.Днепропетровск. Похор.: Сурско-Литовское кладб. (АДОВК; АСЕВИВД, с.38)

с.169 **ЧЕРНЯК Лев Яковлевич**, 1896 г. Рядовой, ездовой...

ЧЕРНЯК Лев Яковлевич, 12.09.1896 г. Урож.: г.Днепропетровск. Призв.: 23.12.1941 г. УБД: 01.01.1942-10.05.1942 гг. Рядовой. 364сп 63сд, КрымФ. Был ранен. С 07.1942 по 08.08.1945 гг. стрелок, ездовой, 136 зап. сп. После войны работал сапожником. Умер 13.10.1987 г. Похор.: Сурско-Литовское кладб., г.Днепропетровск. (АСЕВИВД, с.30б)

с.224 **ЧЕРФУС Исаак Шаулевич**, 20.07.1919 г. Урож.: г.Днепропетровск. Ст. л-т, 230 б-н НКВД, ЮФ. Проживает в Израиле. (СВПИВИ, т.4, кн.3, с.393)

ЧЕРФУС Исаак Саулович (Шаулович), 20.07.1919 г. Урож.: г.Днепропетровск. Призв.: 1943 г. УБД. К-н м/с, 230 б-н НКВД. После войны проживал в г.Ялта (Крым). Доктор мед. наук, профессор. В настоящее время проживает в Израиле (СВПИВИ, т.4, кн.3, с.393; Кн. «Воины дома Иакова», Ялта, с.303)

с.176 **ШМАРКОТИН Иосиф Исаакович**, 1910 г. Подполковник. УБД. Умер 21.12.1988 г. в г.Днепропетровск. (АДОВК; АСЕВИВД, с.32а)

ШМАРКОТИН Иосиф Исаакович, 1910 г. Урож.: г.Днепропетровск. В армии с 1930 г. Окончил военно-хим. училище, Академию тыла (г.Харьков) Войну встретил 06.1941 г. в г.Перемышль (Зап. Украина). УБД с 1941 по 1945 г. Уволен из армиив 1946 г. в звании подполк. Умер 21.12.1988 г. в г.Днепропетровск. (АДОВК; АСЕВИВД, сс.32а, 40)

с.184 **ЯСИНСКИЙ Ноех** ...

ЯСИНСКИЙ Ноях ... Похор. на Сурско-Литовском кладб. (АСЕВИВД, с.46)

с.226 **ШАПИРО Леонид Азарович**, р. 26.02.1921 г. в г.Днепропетровск. Рядовой. 68сд, 4 УФ. Проживает в Израиле. (СВПИВИ, т.4, кн.3, с.407)

ШАПИРО Леонид Арьевич (Азарович), 26.02.1921 г. Урож.: г.Днепропетровск. Призв.: Кировский РВК, г.Днепропетровск, 12.08.1941 г. Мл. л-нт м/с. УБД с 08.1941 г. 1 ж.д. бр., 1 гв.сбр 1БФ; 68сд 4 УФ. Ранен 17.12.1941 г. ИВОВ III гр. Работал на станции "Скорая помощь". Награды: орден Красной Звезды, 2 медали "За боевые заслуги". Проживает в Израиле. (СВПИВИ, т.4, кн.3, с.407; АСЕВИВД, к.32д)

с.273 **ЕШГИН** ... Погиб в 1842 г. ...

ЕШГИН ... Погиб в 1942 г. ...

с.378 **ШПИГЕЛЬ Абрам Вениаминович** ... Погиб... 06.1941 г.

ШПИГЕЛЬ Абрам Вениаминович ... Погиб... 08.1941 г.

с.409 55. **Капемян Натан Менделевич**...

Копельян Натан Менделевич...

СВОДНЫЙ АЛФАВИТНЫЙ УКАЗАТЕЛЬ
к 1, 2, 3 (1 и 2 ч.) и 4 Книгам Памяти

А

АБДУШЕВИЧ Исаак Владимирович (т.III(I), с.19)
АБЕЗГАУЗ Моисей Григорьевич (т.I, с.15)
АБЕЗГАУЗОВ Моисей Ильич (т.I, с.15)
АБЕЗГАУС Семен (т.III(I), с.19)
АБЕЛЕВ Самуил Абрамович (т.III(I), с.19)
АБЕРГАУЗ Люся Моисеевна (т.III(I), с.233)
АБЕРГАУЗ Рувим Мейлахович (т.III(I), с.233)
АБЕРСОН Александр Зеликович (т.III(I), с.19)
АБЗИКОВ Залман Гершевич (т.III(I), с.187)
АБИЛЕВИЧ Владимир Александрович (т.III(I), с.19)
АБИЛОВИЧ Яков Павлович (т.II, с.15)
АБКИН Борис Евсеевич (т.III(I), с.19)
АБКИН Евсей Яковлевич (т.III(I), с.19)
АБОВИЧ Лев (т.III(I), с.19)
АБОЗИН Иосиф Иосифович (т.I, с.15)
АБРАМ Юзик Лейбобикович (т.III(I), с.19)
АБРАМЗОН Шмуль-Залман Рувимович (т.II, с.119, 297)
АБРАМОВ Ваган Давидович (т.II, с.15)
АБРАМОВ Леонид Михелевич (т.II, с.119)
АБРАМОВА Броня (т.IV, с.221)
АБРАМОВИЧ Александр Григорьевич (т.II, с.15)
АБРАМОВИЧ Борис Федорович (т.IV, с.21)
АБРАМОВИЧ Владимир Михайлович (т.I, с.15)
АБРАМОВИЧ Владимир (т.III(I), с.19)
АБРАМОВИЧ Евгений Шумилович (Салимович) (т.I, с.15)
АБРАМОВИЧ З. (т.III(2), с.162)
АБРАМОВИЧ Зелик Абрамович (т.III(I), с.233)
АБРАМОВИЧ Израиль Евсеевич (т.II, с.15)
АБРАМОВИЧ Константин Григорьевич (т.II, с.15)
АБРАМОВИЧ Лейб Литнович (т.III(I), с.19)
АБРАМОВИЧ Мера Гдалевна (т.III(I), с.19)
АБРАМОВИЧ Михаил Евсеевич (т.II, с.119, 297; т.III(I), с.408; т.IV, с.393)
АБРАМОВИЧ Моисей Самойлович (т.II, с.15)
АБРАМОВИЧ Мотя Соломонович (т.III(I), с.19)
АБРАМОВИЧ Нухим Вольфович (т.IV, с.173)
АБРАМОВИЧ Пётр Данилович (т.III(I), с.19)
АБРАМОВИЧ Раиса Семеновна (т.III(I), с.233)
АБРАМОВИЧ Самуил (т.III(I), с.19)
АБРАМОВИЧ Хаим Гершович (т.I, с.15)
АБРАМСКИЙ Зиновий Моисеевич (т.I, с.309, т.II, с.15,119, 297)
АБРАМСКИЙ Иуда Хананович (т.I, с.15)
АБРОСИМОВСКИЙ Михаил Романович (т.III(I), с.19)
АБУГОВ Абрам Гершович (т.IV, с.221)
АБУГОВ Шломо Менделич (т.III(I), с.20)
АБУГОВА Геня Михаиловна (т.III(I), с.233)
АБУГОВА Мина Менделевна (т.III(I), с.233)
АБУГОВА Юлия Менделевна (т.III(I), с.233)
АВЕРБАХ Владимир Фроимович (т.III(I), с.20)
АВЕРБАХ Григорий Моисеевич (т.I, с.15, т.II, с.15, 89)
АВЕРБАХ Копел Моисеевич (т.III(I), с.20)
АВЕРБАХ Копель Моисеевич (т.I, с.15)

Уважаемый читатель!

Сводный алфавитный указатель введен для облегчения поиска персоналий в соответствии с мемориальной целью Книги Памяти. (Например, обозначение т.II, с.15 означает: том второй, страница 15).

В связи с тем, что после Великой Отечественной войны прошло почти 60 лет, в тексте возможны неточности, неполные данные и даже ошибки. Редколлегия просит внимательного читателя сообщить о них.

АВЕРБАХ Рахель Иосифовна (т.III(I), с.233)
АВЕРБУХ Ефим Моисеевич (т.I, с.15, т.II, с.89)
АВЕРБУХ Израиль Янкелевич (т.III(I), с.20)
АВЕРБУХ Илья Алексеевич (т.I, с.15, т.II, с.89)
АВЕРБУХ Лазарь Хаимович (т.III(I), с.187)
АВИДОН Ерохмил Абрамович (т.II, с.120, 297)
АВРИН Ефим Лейбович (т.III(I), с.20)
АВРУТИН Абрам Аронович (т.III(I), с.20)
АВРУТИН Арон Иосифович (т.II, с.15)
АВРУТИН Семен Михайлович (т.I, с.15)
АВРУТИН Соломон (т.IV, с.221)
АВРУТИН Товий Цукович (т.III(I), с.20)
АВРУТИН Хаим Зельманович (т.I, с.15)
АВРУТИНА Белла (т.IV, с.221)
АВРУТИС Борис Исаакович (т.IV, с.21)
АВРУТИС И.М. (т.IV, с.221)
АВРУТИС Исаак Вольфович (т.I, с.15)
АВРУТИС Николай Григорьевич (т.I, с.15)
АВРУЦКИЙ Лазарь Абрамович (т.I, с.15)
АВРУЦКИЙ Филипп Александрович (т.II, с.120)
АГАЕВ Гуагил Израилевич (т.I, с.15)
АГЕРЛЯН Моисей Абрамович (т.I, с.16)
АГРАНАТ Борис Самойлович (т.I, с.16)
АГРАНАТ Борис Саулович (т.III(I), с.233)
АГРАНОВ Самсон Вульфович (т.II, с.120)
АГРАНОВИЧ Аркадий Зельманович (т.I, с.16, т.II, с.89)
АГРАНОВИЧ Арон Зелманович (т.III(I), с.20)
АГРАНОВИЧ Арон Соломонович (т.I, с.16, т.II, с.89)
АГРАНОВИЧ Зельман (Зольман) Аронович (Аранович) (т.I, с.16, т.II, с.89)
АГРАНОВИЧ Зодик Давидович (т.III(I), с.233)
АГРАНОВИЧ Лазарь Исаакович (т.III(I), с.20)
АГРАНОВИЧ Нюся Яковлевна (т.III(I), с.233)
АГРАНОВИЧ Семен Зельманович (т.I, с.16)
АГРЕ Раиса Израилевна (т.IV, с.21)
АГРОНИК Меер Лейбович (т.IV, с.21)
АГУР Михаил Наумович (т.IV, с.21)
АДАЙСКИЙ Маркус Михайлович (т.IV, с.21)
АДАЙСКИЙ Пиня Борухович (т.IV, с.21)
АДАМОВИЧ И.К. (т.IV, с.221)
АДАМСКИЙ Давид Пинхусович (т.IV, с.21)
АДАМСКИЙ Ерухим Моисеевич (т.IV, с.173)
АДАМСКИЙ Изо Давидович (т.III(I), с.187)
АДАМСКИЙ Ной Дувидович (т.IV, с.173)
АДАС Аншель Янкелевич (т.IV, с.21)
АДАС Борис Григорьевич (т.IV, с.21)
АДЕСМАН Борис Моисеевич (т.II, с.15)
АДИС Израель Яковлевич (т.III(I), с.20)
АДОЕВЦЕВ Михаил Афанасьевич (т.IV, с.221)
АЗАРКЕВИЧ Израиль Захарович (т.II, с.120, 297; т.III(I), с.421)
АЗАРКИН Моисей Наумович (т.I, с.16)
АЗАРХИН Моисей Шлемович (т.I, с.16)
АЗБЕЛЬ Абрам Александрович (т.I, с.16)
АЗБЕЛЬ Анатолий Александрович (т.I, с.16, т.II, с.89)
АЗЕРЛЬЯН (АЗЕРМАН) Наум Максимович (т.I, с.16)
АЗЕРЛЯН Моисей Абрамович (т.I, с.16)
АЗРЕЛЬЯН Лазарь Менделевич (т.IV, с.21)
АЗРЕЛЬЯН Моисей Наумович (т.I, с.16)
АЙБИНДЕР Леонид Маркович (т.I, с.16)
АЙБИНДЕР Яков Наумович (т.IV, с.221)
АЙБИНДЕРОВ Герш Моисеевич (т.III(I), с.20)
АЙБИНДЕРОВ Герш Мойсеевич (т.IV, с.173)
АЙЗЕНБЕРГ Абрам Миронович (т.I, с.16)
АЙЗЕНБЕРГ Александр Генрихович (т.II, с.15)
АЙЗЕНБЕРГ Алексей Михайлович (т.III(I), с.20)
АЙЗЕНБЕРГ Аркадий Семенович (т.IV, с.173)
АЙЗЕНБЕРГ Арон Генрихович (т.I, с.16)
АЙЗЕНБЕРГ Арон Ефимович (т.IV, с.21)
АЙЗЕНБЕРГ Борис Шулимович (т.III(I), с.187)
АЙЗЕНБЕРГ Гацель Хаимович (т.I, с.17)
АЙЗЕНБЕРГ Израиль Борисович (т.I, с.17)
АЙЗЕНБЕРГ Израиль Пинхосович (т.IV, с.173)
АЙЗЕНБЕРГ Исаак Моисеевич (т.I, с.17)
АЙЗЕНБЕРГ Киля Абрамович (т.IV, с.221)
АЙЗЕНБЕРГ Михаил Яковлевич (т.IV, с.221)
АЙЗЕНБЕРГ Муня Ехилович (т.III(I), с.20)
АЙЗЕНБЕРГ Сарра Аврамовна (т.IV, с.21)
АЙЗЕНБЕРГ Хаим Ошерович (т.III(I), с.233)
АЙЗЕНБЕРГ Шура Гершович (т.IV, с.21)
АЙЗЕНБЕРГ Яков Семенович (т.IV, с.173)
АЙЗЕНБЕРГ-БРОЙТМАН Александр (т.IV, с.221)
АЙЗЕНБЕРГ-БРОЙТМАН Арнольд (т.IV, с.221)
АЙЗЕНБЕРГ-БРОЙТМАН Киля (т.IV, с.221)
АЙЗЕНШТАДТ Исаак Лазаревич (т.I, с.17, т.II, с.90)

АЙЗЕНШТАДТ Меир Абрамович (т.III(I), с.20)
АЙЗЕНШТАДТ Эсфирь Ароновна (т.III(I), с.234)
АЙЗЕНШТАТ Арон Теодорович (т.I, с.17)
АЙЗЕНШТАТ Борис Иосифович (т.III(I), с.20)
АЙЗЕНШТАТ Исаак Абрамович (т.I, с.17)
АЙЗЕНШТАТ Ицко Берович (т.III(I), с.234)
АЙЗЕНШТАТ Элемелех Лазаревич (т.III(I), с.20)
АЙЗЕНШТЕЙН Авраам Гиршевич (т.III(I), с.234)
АЙЗЕНШТЕЙН Бетя Гиршовна (т.III(I), с.234)
АЙЗЕНШТЕЙН Борис Иосифович (т.I, с.17)
АЙЗЕНШТЕЙН В.И. (т.IV, с.166)
АЙЗЕНШТЕЙН Елена Абрамовна (т.IV, с.173)
АЙЗЕНШТЕЙН Леонид Лазаревич (т.III(I), с.21)
АЙЗЕНШТЕЙН Рива Янкелевна (т.III(I), с.234)
АЙЗЕНШТЕЙН Семен Львович (т.IV, с.21)
АЙЗЕНШТЕЙН Хайке (т.III(I), с.234)
АЙЗЕНШТЕЙН Хая Авраамовна (т.III(I), с.234)
АЙЗЕНШТОК Виктор Яковлевич (т.III(I), с.21)
АЙЗЕНШТОК Георгий Владимирович (т.I, с.17)
АЙЗИКОВ Григорий Моисеевич (т.I, с.17)
АЙЗИКОВИЧ Виктор Наумович (т.III(I), с.21)
АЙЗИКОВИЧ Ефим Наумович (т.I, с.17)
АЙЗИКОВИЧ Ефим Наумович (т.III(I), с.21)
АЙЗИН Матус Пинхусович (т.II, с.121; т.III(I), с.421)
АЙЗИН Самуил Исаакович (Исакович) (т.I, с.17, т.II, с.90)
АЙНБИНДЕР Лазарь Моисеевич (т.III(I), с.21)
АЙНГЕМАХ Григорий Исаакович (т.I, с.17)
АЙНГИМАРЕЦ Герш Нахимович (т.IV, с.21)
АЙНЕМЕР Исай Абрамович (т.I, с.17)
АЙНЗОН Михаил Абрамович (т.IV, с.22)
АЙСМАН Яков Семенович (т.I, с.17; т.III(I), с.415)
АЙХЕНБАУМ (т.IV, с.221)
АЙХЕМБАУМ Екатерина (т.III(I), с.234)
АЙХЕМБАУМ Илья Мордохеевич (т.III(I), с.234)
АЙХЕМБАУМ Юля Ильинична (т.III(I), с.234)
АЙХЕНБАУМ Арон Мордехович (т.III(I), с.21)
АЙХЕНБАУМ Герш Ильич (т.III(I), с.234)
АЙХЕНБАУМ Григорий Эльевич (т.III(I), с.234)
АЙХЕНБАУМ Михаил Наумович (т.I, с.17; т.III(I), с.415)
АЙХЕНБАУМ Муся Эльевна (т.III(I), с.234)
АЙХЕНБАУМ Наум Мордухович (т.II, с.15)
АЙХЕНБАУМ Хая Эльевна (т.III(I), с.234)
АКСЕЛЕРОД Елена Мордуховна (т.II, с.121, 297)
АКСЕЛЬГОРН Арон Борисович (т.III(I), с.21)
АКСЕЛЬРОД Борис Хацкелевич (т.IV, с.22)
АКСЕЛЬРОД Борис Яковлевич (т.I, с.18, т.II, с.90)
АКСЕЛЬРОД Вера Зиновьевна (т.III(I), с.234)
АКСЕЛЬРОД Геня Симховна (т.III(I), с.235)
АКСЕЛЬРОД Далион Григорьевич (т.III(I), с.408)
АКСЕЛЬРОД Ефим Эльевич (т.I, с.18)
АКСЕЛЬРОД Михаил Янкелевич (т.III(I), с.235)
АКСЕЛЬРОД Нухим Эльевич (т.III(I), с.21)
АКСЕЛЬРОД София Симховна (т.III(I), с.235)
АКСЕЛЬРОД Юлий Мордухович (т.IV, с.22)
АКСЕЛЬРОД Юрий Мордухович (т.III(I), с.21)
АКСЕНФЕЛЬД Наум Меерович (т.IV, с.221)
АКСМАН Давид Григорьевич (т.IV, с.22)
АКСЯНЦЕВ Яков Семёнович (т.II, с.16)
АКТЁР Наум Соломонович (т.I, с.18)
АКУЖСКАЯ Евгения Яковлевна (т.I, с.18)
АКШАНЦЕВ Яков Семенович (т.III(I), с.21)
АЛЕЙНИК Яков Абрамович (т.I, с.18; т.IV, с.472)
АЛЕКСАНДРОВ Абрам Израйлевич (т.III(I), с.21)
АЛЕКСАНДРОВ Александр Фроймович (т.III(I), с.21)
АЛЕКСАНДРОВ Иосиф Израилевич (т.I, с.18)
АЛЕКСАНДРОВА Гена Симховна (т.III(I), с.21)
АЛЕКСАНДРОВИЧ Михаил Яковлевич (т.III(I), с.21)
АЛЕКСАНДРОВИЧ Яков Иосифович (т.III(I), с.21)
АЛЕКСАНДРОВСКИЙ Николай Исаакович (т.I, с.18)
АЛЕКСАНДРОВСКИЙ Семён Исаевич (т.II, с.16)
АЛЕСМАН Борис Моисеевич (т.II, с.16)

АЛЕХМАН Исай Моисеевич (т.I, с.18)
АЛИНСКИЙ Моисей Евгеньевич (т.I, с.18)
АЛТЕР Симон Шулим-Эврович (т.IV, с.22)
АЛУФ Иосиф Моисеевич (т.I, с.18)
АЛЬБЕРТ Леонид Моисеевич (т.IV, с.22)
АЛЬБЕРТ Михаил Ефимович (т.IV, с.22)
АЛЬБЕРТ Яков Вельвелевич (т.II, с.121; т.III(I), с.421)
АЛЬКИН Иосиф Моисеевич (т.IV, с.22)
АЛЬМЕН Исаак Абрамович (т.I, с.18)
АЛЬНЯШКИН Лев Георгиевич (т.IV, с.22)
АЛЬПЕРИН Михаил Зельманович (т.I, с.18)
АЛЬПЕРИН Яков Абрамович (т.I, с.18)
АЛЬПЕРОВИЧ Генрих Зиновьевич (т.I, с.18)
АЛЬПЕРОВИЧ Зиновий Исаакович (т.IV, с.174)
АЛЬПЕРОВИЧ Михаил Павлович (т.IV, с.174)
АЛЬПЕРОВИЧ Нехама Ефимович (т.IV, с.22)
АЛЬПЕРТ Роман Давыдович (т.I, с.18)
АЛЬПЕРШТЕЙН Иосиф Исаевич (т.I, с.18)
АЛЬТГАУЗЕН Моисей Лазаревич (т.I, с.18)
АЛЬТЕР Илья Соломонович (т.I, с.18)
АЛЬТЕР Наум Соломонович (т.I, с.18)
АЛЬТЕРМАН Абрам Иосифович (т.IV, с.174)
АЛЬТЕРМАН Леонид Срулевич (т.IV, с.174)
АЛЬТЕРШТЕЙН Давид Косдилович (Касрилович) (т.III(I), с.22)
АЛЬТЗИЦЕР Аркадий Владимирович (т.II, с.121, 297)
АЛЬТЗИЦЕР Моисей Владимирович (т.II, с.122; т.III(I), с.421)
АЛЬТМАН Матус Абрамович (т.III(I), с.22)
АЛЬТМАН Мендель Гершович (т.III(I), с.22)
АЛЬТМАН Михаил Григорьевич (т.I, с.19)
АЛЬТМАН Михаил Зиновьевич (т.I, с.19, т.II, с.90)
АЛЬТМАН Михаил Семёнович (т.II, с.16)
АЛЬТМАН Нисан Наяхович (т.III(I), с.22)
АЛЬТМАН Ш.Д. (т.I, с.19)
АЛЬТШУЛЕР Абрам Израилевич (т.III(I), с.235)
АЛЬТШУЛЕР Арон Абрамович (т.IV, с.22)
АЛЬТШУЛЕР Борис Маркович (т.II, с.16)
АЛЬТШУЛЕР Борис Михайлович (т.I, с.19)
АЛЬТШУЛЕР Борис Яковлевич (т.IV, с.22)
АЛЬТШУЛЕР Гитя Абрамовна (т.III(I), с.235)
АЛЬТШУЛЕР Израиль Айзикович (т.IV, с.22)
АЛЬТШУЛЕР Илья Лазаревич (т.IV, с.174)
АЛЬТШУЛЕР Михаил Абрамович (т.I, с.19)
АЛЬТШУЛЕР Моисей Срульевич (т.I, с.19)
АЛЬТШУЛЕР Мойша Израилевич (т.III(I), с.235)
АЛЬТШУЛЬ Борис Михайлович (т.I, с.19; т.III(I), с.235)
АЛЬТШУЛЬ Борис (т.III(I), с.235)
АЛЬТШУЛЬ Григорий Маркович (т.IV, с.22)
АЛЬТШУЛЬ Михаил Яковлевич (т.III(I), с.235)
АЛЬХЕНБАУМ Герш Ильич (т.III(I), с.235)
АМАРСКИЙ (САМАРСКИЙ) Георгий Яковлевич (т.IV, с.221)
АМДУР Абрам Хаимович (т.I, с.19)
АМЕРНИК Иосип Михелевич (т.III(I), с.187)
АМИНСКИЙ Лейб Исаакович (т.III(I), с.22)
АМНУЭЛЬ Роман Евсеевич (т.IV, с.22)
АМНУЭЛЬ Эдуард Романович (т.I, с.19)
АМРОМ Исаак Моисеевич (т.I, с.19)
АМСТЕР Самуил Иолович (т.IV, с.23)
АМСТИСЛАВСКИЙ Абрам-Цихон Гилель (т.IV, с.23)
АМСТИСЛАВСКИЙ Яков Исаакович (т.IV, с.23)
АНАПОЛЬСКАЯ Фанни Лазаревна (т.III(I), с.235)
АНБИНДЕР Берта Шмилевна (т.III(I), с.235)
АНГЕЛЕВИЧ Борис (т.III(I), с.22)
АНГЕЛЕВИЧ Лазарь Мандилеевич (Менделевич) (т.I, с.19)
АНГЕЛЕВИЧ Эльханон Самойлович (т.IV, с.23)
АНГЕЛЬ Абрам Львович (т.III(I), с.22)
АНДИНДЕР Леонид Маркович (т.I, с.19)
АНЕЛЬ Зельман Германович (т.I, с.19)
АНИРНОВСКИЙ Аврум Эльевич (т.III(I), с.235)
АНКИН Леонид Беркович (т.II, с.16)
АННАПОЛЬСКИЙ Григорий Исаакович (т.IV, с.23)
АНТИМОНИЙ Михаил Абрамович (т.III(I), с.22)
АНТОНОВСКАЯ Бася (т.III(I), с.235)
АНТОНОВСКАЯ Белла Абрамовна (т.IV, с.222)
АНТОНОВСКАЯ Дора Эльевна (т.III(I), с.235)
АНТОНОВСКИЙ Аврум (т.III(I), с.235)
АНТОНОВСКИЙ Абрам (т.I, с.19)

АНТОНОВСКИЙ Аврум Эльевич (т.III(I), с.236)
АНТОНОВСКИЙ Борис Соломонович (т.I, с.19)
АНТОНОВСКИЙ Нухим Беркович (т.II, с.16)
АНТОНОВСКИЙ Шлёма Ельевич (т.III(I), с.236)
АНТОНОВСКИЙ Шлёма (т.III(I), с.236)
АНУШСКАЯ Евгения Яковлевна (т.I, с.19)
АНЦЕЛЕВИЧ Анна Ароновна (т.III(I), с.22)
АНЦИЛЕВИЧ Григорий Аронович (т.IV, с.23)
АНЦИЛЕВИЧ Моисей Викторович (т.I, с.19)
АНЦИС (АНЕЙС) Фира Бецалеловна (т.III(I), с.236)
АПЕЛЕВИЧ Арон Бенционович (т.III(I), с.22)
АПЕЛЬ Зельман Григорьевич (т.II, с.16)
АПЕЛЬ Лия Давидовна (т.III(I), с.236)
АПЕР Лия Соломоновна (т.IV, с.222)
АПКИН Лев (Леонид) Беркович (т.I, с.20)
АПТЕКАРЬ Абрам Нусиевич (т.I, с.20)
АПТЕКАРЬ Зинаида Алтеровна (т.IV, с.174)
АПТЕКАРЬ Матвей Исаакович (т.I, с.20, т.II, с.90)
АПТЕКМАН Юлий Исаакович (т.I, с.20)
АПТЕР Наум Соломонович (т.III(I), с.236)
АПТЕР П.С. (т.III(I), с.22)
АПТЕР Симон-Шулым Эзрович (т.I, с.20)
АРАН Моисей Шмульевич (Шмунтелевич) (т.I, с.20)
АРАНОВИЧ Владимир Моисеевич (т.IV, с.23)
АРАНОВИЧ Давид Гальевич (т.I, с.20)
АРАНОВИЧ Захар Маркович (т.I, с.20, т.II, с.91)
АРАНОВИЧ Исаак Семёнович (т.II, с.16)
АРАНОВИЧ Рувим Самойлович (т.I, с.20, т.II, с.91)
АРАНОВИЧ Соломон Евсеевич (т.I, с.20)
АРАНОВИЧ Софья Моисеевна (т.IV, с.23)
АРЕНЗОН Сима (т.III(I), с.236)
АРИНЗОН Григорий Йосефович (т.III(I), с.22)
АРИНЗОН Хая Абумовна (т.III(I), с.236)
АРИСТ Михаил Давыдович (т.IV, с.23)
АРКО Александр (Израиль) Соломонович (т.I, с.20, т.II, с.16)
АРКО Матвей Моисеевич (т.III(I), с.22)
АРКО Соломон Нисонович (т.II, с.16)
АРКУЛИС Наум Менделевич (т.I, с.20)
АРМАН Арон Эфроимович (т.III(I), с.236)
АРНОПОЛИН Михаил Кильманович (т.I, с.20)
АРНОПОЛИН Рувим Исаакович (т.IV, с.23)
АРНОПОЛИН Хаим Исаакович (т.I, с.20)
АРНОПОЛИН Яков Кельманович (т.I, с.20)
АРОН Бениамин Яковлевич (т.I, с.20)
АРОН Моисей Шмульевич (т.I, с.21)
АРОНЗОН (АРЕНЗОН) Абрам (т.III(I), с.22)
АРОНЗОН Даниил Аркадьевич (т.I, с.21)
АРОНЗОН Ефим Израилевич (т.II, с.16)
АРОНИК Хаим Львович (т.IV, с.23)
АРОНИК Хая Хаимовна (т.IV, с.222)
АРОНИК Шмуль Янкелевич (т.IV, с.222)
АРОНОВ (т.IV, с.165)
АРОНОВ Абрам Борисович (т.IV, с.23)
АРОНОВ Абрам Моисеевич (т.III(I), с.22)
АРОНОВ Авраам Моисеевич (т.III(I), с.23)
АРОНОВ Авраам Моисеевич (т.III(I), с.408)
АРОНОВ Александр Аронович (т.I, с.21)
АРОНОВ Александр Залманович (т.III(I), с.23)
АРОНОВ Александр Моисеевич (т.I, с.21)
АРОНОВ Владимир Маркович (т.I, с.21, т.II, с.91)
АРОНОВ Григорий Давидович (т.II, с.16)
АРОНОВ Ефим Ильич (т.III(I), с.412; т.III(2), с.150)
АРОНОВ Илья Аронович (т.I, с.21)
АРОНОВ Иосиф Эммануилович (т.I, с.21)
АРОНОВ Марк Яковлевич (т.III(I), с.408)
АРОНОВ Меер Исаакович (т.I, с.21)
АРОНОВ Михаил Генрихович (т.II, с.17)
АРОНОВ Михаил Натанович (т.II, с.122)
АРОНОВ Моисей Шмульевич (т.I, с.21)
АРОНОВ Самуил Эммануилович (т.I, с.21)
АРОНОВ Семён-Марк Яковлевич (т.II, с.17)
АРОНОВИЧ Дмитрий Самойлович (т.III(I), с.23)
АРОНОВИЧ Исаак Демьянович (т.I, с.21)
АРОНОВИЧ С.М. (т.IV, с.165)
АРОНОВИЧ (АРАНОВИЧ) Соломон Мотлович (Маркович) (т.III(I), с.23; т.IV, с.478)
АРОНОВСКИЙ Абрам Наумович (т.IV, с.23)
АРОНСКАЯ Анна Гершевна (т.III(I), с.236)
АРОНСКИЙ Матвей Абрамович (т.II, с.122, 297; т.III(I), с.408)
АРОНСКИЙ Моисей Владимирович (т.I, с.21)
АРОШ Михаил Аронович (т.I, с.21, т.II, с.17)
АРШ Эммануэль Израилевич (т.IV, с.23)
АРШАВСКИЙ Абрам Яковлевич (т.IV, с.174)
АРШАНСКИЙ Наум Хананович (т.I, с.21)
АРЬЕВ Борис Михайлович (т.II, с.17)
АРЬЕВ Борис Моисеевич (т.I, с.21)
АРЬЕВ Вова (т.IV, с.222)

АРЬЕВ Исаак Лазаревич (т.IV, с.24)
АРЬЕВА Ася (т.IV, с.222)
АРЬЕВА Рива (т.IV, с.222)
АРЬЕВИ (т.IV, с.222)
АСКАДСКИЙ Александр Абрамович (т.II, с.17)
АСС Виктор Лейбович (т.IV, с.174)
АСС Иосиф Леонтьевич (т.III(I), с.23)
АССАН Евсей Севастьянович (т.II, с.17)
АСТАПОВИЦКИЙ Израиль Беркович (т.II, с.17)
АСТРАХАН Ефим Юдович (т.III(I), с.236)
АСТРОВ Илья Исаакович (т.III(I), с.23)
АСТРОВ Исаак Ильич (т.III(I), с.23)
АТЕСМАН Борис Моисеевич (т.I, с.21)
АТКИН Герш Борухович (т.III(I), с.236)
АТЛАСНЕР (АТЛАСПЕР) Абрам Ицкович (Идкович) (т.I, с.21)
АУКШТИКАЛЬНИС Евгений Георгиевич (т.IV, с.24)
АУСФРЕССЕР Семен Семенович (т.IV, с.24)
АХСМАН Вера Давидовна (т.III(I), с.23)
АХТЕР Голда Израильевна (т.III(I), с.236)
АХТЕР Григорий Яковлевич (т.I, с.22; т.III(I), с.23)
АЦ Циля Менделевна (т.III(I), с.236)
АШКИНАЗИ Анна Григорьевна (Хая Гершевна) (т.II, с.17)
АШКИНАЗИ Яков Григорьевич(т.IV, с.24)
АШПИЙ Михаил Савельевич (т.II, с.17)
АЩУК Срул Шмуэлевич (т.III(I), с.23)

Б

БАБАЙ Марк Семенович (т.III(I), с.24)
БАБЕ Александр Яковлевич (т.I, с.23)
БАБЕ Шлема-Осип Михайлович (т.I, с.309)
БАБЕНКО Аркадий Маркович (т.II, с.123, 297)
БАБЕНКО Аркадий Маркович (т.III(2), с.193)
БАБЕНКО Иосиф Михайлович (т.III(I), с.24)
БАБЕНКО Сима Рахмилевна (т.II, с.123, 297; т.III(I), с.421)
БАБЕНКО Яков Михайлович (т.III(I), с.24)
БАБИН Абрам Лазаревич (т.I, с.23)
БАБИЦКАЯ Лана Ароновна (т.III(I), с.237)
БАБИЦКАЯ Фаня Гавриловна(т.IV, с.222)
БАБИЦКИЙ Моисей Лазаревич (т.I, с.23)
БАБИЦКИЙ Наум Витальевич (т.II, с.18)
БАБИЦКИЙ Наум Лазаревич (т.III(I), с.237)
БАБИЦКИЙ Наум Литманович (т.II, с.18)
БАБИЧ Яков Евсеевич (т.IV, с.24)
БАБИШЕВ Минна Ильич (т.II, с.18)
БАБКИН Николай (т.IV, с.297)
БАБКИНА Вера (т.IV, с.297)
БАБКИНА Матрёна Николаевна (т.IV, с.297)
БАБУШКИН Илья Моисеевич (т.I, с.23)
БАБУШКИН Нафтолий Яковлевич (т.II, с.123, 297)
БАБУШКИНА Фаня Михайловна (т.III(I), с.237)
БАБЭ Абрам Яковлевич (т.I, с.23)
БАГАЦКИЙ Григорий Григорьевич (т.I, с.23)
БАГАЦКИЙ Илья Яковлевич (т.I, с.23)
БАГЕРМАН Николай Рувимович (т.II, с.124, 297; т.III(I), с.24)
БАГОВСКИЙ Наум Яковлевич (т.I, с.23)
БАГРОВ Ешуга Давыдович (т.III(I), с.24)
БАД Меер (Михаил) Давыдович (т.IV, с.24)
БАДАШ Авраам Яковлевич (т.III(I), с.237)
БАДЕР Семен Борисович (т.III(I), с.187)
БАЕВСКАЯ Елена Исааковна(т.III(I), с.24)
БАЕВСКИЙ Исаак Моисеевич (т.I, с.23)
БАЕВСКИЙ Яков Михайлович (т.II, с.18)
БАЖАН Ефим Григорьевич (т.I, с.23)
БАЗ (БАС) Золя Натанович (т.III(I), с.237)
БАЗЕЛИНСКИЙ Михаил Аронович (т.IV, с.24)
БАЗЕЛЬЯНОВ Моисей Савельевич (т.II, с.18)
БАЗЕЛЯН Ицик Лейбович (т.I, с.23)
БАЗИКОВИЧ Иосиф Леонидович (т.IV, с.24)
БАЗИЛЕВСКИЙ Абрам Рувимович (т.III(I), с.24)
БАЙБУЗСКИЙ Исаак Липович (т.I, с.26; т.IV, с.472)
БАЙБУС Леонид Владимирович (т.IV, с.24)
БАЙРАНД Шая Моисеевич (т.I, с.23)
БАЙСБУРД Борис Хаимович (т.I, с.23)
БАЙСТОЛЬСКИЙ Александр Гершович (т.IV, с.174)
БАЙЧ (БАЙГ) Шулим Шмулевич (т.IV, с.24)
БАКАНОВИЦКИЙ Беньямин Абрамович (т.I, с.23)
БАКК Ефим Львович (т.I, с.23)
БАКУЗОВ Моисей Григорьевич (т.I, с.23)
БАКУЛЬМАН Анна Гавриловна (т.I, с.23)
БАКУЛЬМАН (т.IV, с.222)
БАКУЛЬМАН (т.IV, с.222)
БАКУМАН Я.Л. (т.IV, с.222)
БАКУНОВИЦКАЯ Берта Берковна (т.IV, с.222)
БАКУНОВИЦКАЯ Сима Борисовна (т.IV, с.222)
БАКУНОВИЦКИЙ Владимир Борисович (т.III(I), с.187)
БАКУНОВИЦКИЙ Матвей Абрамович (т.IV, с.24)

БАКУНОВИЦКИЙ Наум Соломонович (т.II, с.18; т.III(I), с.237, 420)
БАКУНОВИЦКИЙ Юрий Хаймович (т.IV, с.24)
БАЛАГУЛА Бениамин Иосипович (т.IV, с.25)
БАЛИК Борис Абрамович (т.I, с.24)
БАЛИН Лев Львович (т.I, с.24)
БАЛИН Михаил Львович (т.IV, с.25)
БАЛИН Михаил Львович (т.I, с.24)
БАЛИН Федор Львович (т.I, с.24)
БАЛК Ель Хаимович (т.I, с.24)
БАЛТАКС Абрам Моисеевич (т.I, с.24)
БАЛТАКСА Григорий Михайлович (т.IV, с.25)
БАЛТАКСА Израиль Исаакович (т.I, с.24)
БАЛТАКСА Мендель Срульевич (т.I, с.24)
БАЛТАКСА Михаил Исаакович (т.III(I), с.24)
БАЛТАКСА Ревекка Моисеевна (т.IV, с.25)
БАЛХОВИЙ Яков Семёнович (т.II, с.18)
БАЛЯСНЫЙ Леонид Моисеевич (т.III(I), с.237)
БАЛЯСНЫЙ Майор Давидович (т.I, с.24)
БАМ Юда Юлианович (Юликович) (т.I, с.24)
БАМАНСКИЙ Зелик Израйлевич (т.III(I), с.24)
БАНВЕР Вульф Маркович (т.I, с.24)
БАНВЕР Зельман Маркович (т.II, с.124, 297)
БАНК Братка Юдович (т.I, с.24)
БАНК Илья Савельевич (т.I, с.24)
БАНКОВА Жанна Зиновьевна (т.III(I), с.237)
БАНКОВА Мария Григорьевна (т.III(I), с.237)
БАНКОВА Тамила Зиновьевна (т.III(I), с.237)
БАНЩИК Елена Ароновна (т.III(I), с.237)
БАНЩИК Леонид Аронович (т.III(I), с.237)
БАРАБАШ Тит Мойсеевич (т.III(I), с.24)
БАРАЗ Иосиф Мотлович (т.III(I), с.24)
БАРАМ Нафталий Меерович (т.I, с.24)
БАРАНОВ Абрам Хаимович (т.III(I), с.237)
БАРАНОВ Арон (т.IV, с.25)
БАРАНОВ Савелий Маркович (т.III(I), с.187)
БАРАНОВ Самуил Самойлович (т.II, с.124)
БАРАНОВ Яков Моисеевич (т.II, с.18)
БАРАНОВА Рахиль Авраамовна (т.III(I), с.237)
БАРАНОВСКИЙ Аврум Лейбович (т.II, с.124, 297)
БАРАНОВСКИЙ Александр Григорьевич (т.III(I), с.24)
БАРАНОВСКИЙ Иосиф-Лейб Срульевич (т.I, с.24)
БАРАНОВСКИЙ Майор Бенционович (т.I, с.24, т.II, с.91)
БАРАНОВСКИЙ Рафаил Антонович (т.IV, с.25)
БАРАНОВСКИЙ Хаим Наумович (т.I, с.24)
БАРАНОВСКИЙ Яков Наумович (т.IV, с.25)
БАРАСЛАВСКИЙ (БОРИСЛАВСКИЙ) Ефим Моисеевич (т.IV, с.25)
БАРАШ Хаим Абрамович (т.III(I), с.237)
БАРБАНЕЛЬ Мордух Хаимович (т.III(I), с.24, 237)
БАРГЕР (БИРГЕР) Бер Айзикович (т.IV, с.25)
БАРГЕР Амма Аркадьевна (т.III(I), с.238)
БАРГЕР Ревекка (т.III(I), с.238)
БАРГЕР Юлик (т.III(I), с.238)
БАРД Леонид Борисович (т.III(I), с.24)
БАРДЫГА Моисей Маркович (т.IV, с.25)
БАРЕНБАУМ Борис Петрович (т.II, с.18)
БАРЕНБАУМ Генах Санович (т.I, с.24)
БАРЕНБОЙМ Исаак Юлисович (т.IV, с.337)
БАРЕНБОЙМ Лев Самойлович (т.I, с.24)
БАРЕНБОЙМ Наум Израильевич (т.IV, с.175)
БАРЕРО Леонид Натанович (т.III(I), с.25)
БАРЕРО Михаил Натанович (т.III(I), с.25)
БАРЗМАН Ошер Пинхусович (т.I, с.24)
БАРИЛОВСКИЙ Израиль Моисеевич (т.I, с.25)
БАРИНБОЙМ Лев Самуилович (т.III(I), с.25)
БАРКОВСКАЯ Майя Евгеньевна (т.III(I), с.238)
БАРКОВСКАЯ Рахиль Шепселовна (т.III(I), с.238)
БАРКОВСКИЙ Зелик Хонавич (т.III(I), с.238)
БАРЛАСОВ Борис Маркович (т.III(I), с.188)
БАРМАШ Вильен Иосифович (т.I, с.309)
БАРМАШ Иосиф Михайлович (т.IV, с.25)
БАРН Суламифь Эльхононовна (т.II, с.125, 297; т.III(2), с.104)
БАРН Эльхонон Давидович (т.I, с.25)
БАРНЕТ Илья Давидович (т.I, с.25)
БАРНИЕВСКАЯ У.А. (т.IV, с.223)
БАРОВЕЦКИЙ Семен (т.IV, с.223)
БАРСКАЯ Антонина (т.IV, с.223)
БАРСКИЙ (ПРУЖИНИН) Лев Исаакович (т.IV, с.223)
БАРСКИЙ Абрам Григорьевич (т.IV, с.25)
БАРСКИЙ Аркадий Рувимович (т.IV, с.25)
БАРСКИЙ Борис Фриделевич (т.I, с.25)
БАРСКИЙ Давид Леонидович (т.III(I), с.25)
БАРСКИЙ Ефим Наумович (т.II, с.18)
БАРСКИЙ Израиль Борисович (т.I, с.25)

БАРСКИЙ Израиль Иосифович (т.III(I), с.25)
БАРСКИЙ Иосиф Либерович (т.I, с.25)
БАРСКИЙ Исаак Моисеевич (т.II, с.18)
БАРСКИЙ Исаак Фреймович (т.I, с.25)
БАРСКИЙ Михаил Иосифович (т.I, с.25)
БАРСКИЙ Михаил Пейсахович (т.IV, с.25)
БАРСКИЙ Самуил Давыдович (т.II, с.18)
БАРСКИЙ Самуил Рувимович (Рувамович) (т.II, с.18)
БАРСКИЙ Юдик Григорьевич (т.I, с.25)
БАРСКИЙ Яков Соломонович (т.II, с.19)
БАРСКИЙ-ПРОЖИНИН Лев Исаевич (т.I, с.25)
БАРСУКОВ Зиновий Ильич (т.II, с.125; т.III(I), с.421)
БАРСУКОВ Зиновий Ильич (т.III(2), с.194)
БАРТМЕССЕР Мендель Израйльевич (т.III(I), с.25)
БАРШАЙ Гирш Рафаилович (т.III(I), с.25)
БАРШАП Меер Абрамович (т.I, с.25)
БАРШЕВИЧ (т.IV, с.165)
БАРШЕВИЧ Эммануил Лазаревич (т.III(I), с.25)
БАРШТ Илья Давидович (т.I, с.25)
БАС Леонид Павлович (т.III(I), с.25)
БАСАН Наум Самойлович (т.IV, с.25)
БАСЕВИЧ Григорий Давидович (т.I, с.25)
БАСИН Абрам Юдович (т.I, с.25)
БАСИН Гдалий Иосифович (т.III(I), с.25)
БАСИН Лев Моневич (т.III(I), с.25)
БАСИН Михаил Залманович (т.I, с.25)
БАСИН Моисей Самуилович (т.I, с.25)
БАСКЕВИЧ Александр Наумович (Рахиль Захарович) (т.I, с.309)
БАСКЕВИЧ Файвель Залманович (т.I, с.25)
БАСКЕЛОВИЧ Абрам Хаимович (т.III(I), с.238)
БАСКЕЛОВИЧ Дарья Хаимовна (т.III(I), с.238)
БАСКЕЛОВИЧ Хая Бубиновна (т.III(I), с.238)
БАСКИН Борис Бенияминович (т.II, с.19)
БАСКИН Валерий Борисович (т.III(I), с.238)
БАСКИН Лев Борисович (т.III(I), с.238)
БАСКИН Лев Элконович (т.I, с.25)
БАСКИН Моисей-Арон Пейсахович (т.IV, с.25)
БАСКИН Самуил Пейсахович (т.III(I), с.25)
БАСКИН Хаим Йехелевич (т.III(I), с.238)
БАСКИНА Елена Борисовна (т.III(I), с.238)
БАСОВСКИЙ Леонид Львович (т.IV, с.26)
БАСОВСКИЙ Моисей Меерович (т.IV, с.26)
БАСС Абрам Борисович (т.I, с.26)
БАСС Аркадий Михайлович (т.II, с.19)
БАСС Борис Борисович (т.III(I), с.238)
БАСС Борис Яковлевич (т.IV, с.26)
БАСС Кальман Исаакович (т.I, с.26, т.II, с.91)
БАСС Лазарь Абрамович (т.I, с.26, т.II, с.91)
БАСС Лев Борисович (т.III(I), с.238)
БАСС Моисей Борисович (т.I, с.26)
БАСС Мордко Иосифович (т.I, с.26)
БАСС Р.Я. (т.IV, с.223)
БАСС Савелий Борисович (т.II, с.123, 297; т.III(I), с.408; т.III(2), с.85; т.IV, с.348)
БАСС Сима Борисовна (т.III(I), с.238)
БАСС Хаим-Борис Зайвелевич (т.III(I), с.238)
БАСС Яков Маркович (т.I, с.26)
БАССОВСКАЯ Соня (т.III(I), с.239)
БАССОВСКАЯ Циля (т.III(I), с.239)
БАТЕЖЕНКО Виктор Ефимович (т.IV, с.303)
БАТЕЖЕНКО Михаил Юдович (т.I, с.26)
БАТКИЛИН Янкель (т.IV, с.223)
БАТКИЛИНА Руфь (Руфль) (т.IV, с.223)
БАТКИЛИНА Соня Янкелевна (т.IV, с.223)
БАТКИЛИНА Фаня Мойшевна (т.IV, с.223)
БАУМАН И.Д. (т.III(I), с.239)
БАХМАН Люба Матвеевна (т.III(I), с.239)
БАХМАН Маня Моисеевна (т.III(I), с.239)
БАХМАН Михаил Матвеевич (т.III(I), с.239)
БАХМУТСКИЙ Михаил Маркович (т.IV, с.26)
БАХРАХ Григорий Абрамович (т.III(I), с.25)
БАХРАХ Евгений Александрович (т.II, с.19)
БАХРЕК (БАХРЕХ) Григорий Григорьевич (т.II, с.19)
БАЦЛАВСКАЯ (БРАЦЛАВСКАЯ) Мария (т.IV, с.223)
БАЦЛАВСКАЯ (БРАЦЛАВСКАЯ) Феня (т.IV, с.223)
БАЦЛАВСКАЯ (БРАЦЛАВСКАЯ) Фрида (т.IV, с.223)
БАЧИНСКИЙ Александр Яковлевич (т.III(I), с.25)
БАШКИР Ольга Беровна (т.III(I), с.239)
БАШМАЧНИКОВ Борис Израильевич (т.III(I), с.239)
БАШМАШНИКОВА Сурка Фридриховна (т.III(I), с.239)
БАШМЕКОВ Степан Абрамович (т.IV, с.223)
БЕГЕЛЬМАН Анатолий Борисович (т.II, с.19)
БЕГЕЛЬМАН Лев Залманович (т.II, с.19)
БЕГУН Абрам Борисович (т.I, с.26)
БЕГУН Израиль Иосифович (т.III(I), с.25)
БЕГУНЕР Моисей Давидович (т.I, с.26)
БЕДЕР Меер Бейлесович (т.I, с.26)
БЕДРИН Лазарь Борисович (т.I, с.26)

БЕЗДУДНЫЙ Яков Семёнович (т.II, с.19)
БЕЗЗУБОВ Григорий Ефимович (т.II, с.19)
БЕЗКРОВНЫЙ Исаак Львович (т.I, с.26)
БЕЗНОСОВ Изя Сендерович (т.III(I), с.26)
БЕЗПРОЗВАННЫЙ Григорий Исаакович (т.II, с.19)
БЕЗПРОЗВАННЫЙ Иосиф Ицкович (т.IV, с.26)
БЕЗРОДНАЯ Рита Григорьевна (т.III(I), с.239)
БЕЗРОДНЫЙ Григорий Борисович (т.III(I), с.26)
БЕЗУНЕР Моисей Давидович (т.I, с.26)
БЕЙГЕЛЬМАН Анатолий Борисович (т.I, с.26, т.II, с.91)
БЕЙДЕР Владимир Модокович (т.III(I), с.26)
БЕЙДЕР Лев Яковлевич (т.IV, с.26)
БЕЙДЕР Лев Яковлевич (т.IV, с.26)
БЕЙДЕР Сруль Матвеевич (т.I, с.26)
БЕЙЗЕР Гдаля Гершевич (т.III(I), с.239)
БЕЙЗЕР Семен Елисеевич (т.I, с.26)
БЕЙЗЕРОВ Исаак Захарович (т.I, с.26)
БЕЙЗЕРОВ Семен Аронович (т.III(I), с.26)
БЕЙЛИКОВ Александр Иосифович (т.III(I), с.26)
БЕЙЛИН Абрам Абрамович (т.III(I), с.188)
БЕЙЛИН Вениамин Иосифович (т.II, с.19)
БЕЙЛИН Лев Евелевич (т.I, с.27)
БЕЙЛИН Яков Евелевич (т.I, с.27)
БЕЙЛИНОВ (БЫЛИНОВ) Александр Иосифович (т.III(2), с.187)
БЕЙЛИНСОН Михаил Хаймович (т.III(I), с.26)
БЕЙЛИС Иосиф Зинделевич (т.III(I), с.188)
БЕЙЛИС Яков Хаимович (т.I, с.27)
БЕЙЛЬ Семен Михайлович (т.I, с.27)
БЕЙЛЬКИН М.А. (т.IV, с.166)
БЕЙН Хаскель Нусимович (т.IV, с.26)
БЕЙНЕРОВИЧ Мордух Фишевевич (т.III(I), с.239)
БЕЙНЕРОВИЧ Соломон Мордухович (Семен Матвеевич) (т.III(I), с.26)
БЕЙНИСОВИЧ Яков Шаулович (т.I, с.27)
БЕЙРАХ Иосиф Исаакович (т.I, с.27)
БЕЙТМАН Мария (т.IV, с.223)
БЕКАРЬ Лидия (т.IV, с.288)
БЕКЕРМАН Герш Шмулевич (т.IV, с.26)
БЕККЕР Абрам Давидович (т.IV, с.26)
БЕККЕР Борис Зиновьевич (т.I, с.27)
БЕКМАН Юрий Аркадьевич (т.I, с.27, т.II, с.92)
БЕЛАКОВСКИЙ Майор Лазаревич (т.III(I), с.26)
БЕЛАН Ида Наумовна (т.III(I), с.239)
БЕЛАН Ида Наумовна (т.III(I), с.239)
БЕЛГОРОДСКИЙ Абрам Иосифович (т.IV, с.26)
БЕЛГОРОДСКИЙ Исаак Соломонович (т.I, с.27)
БЕЛГОРОДСКИЙ Михаил Ильич (т.I, с.27)
БЕЛГОРСКИЙ В.Д. (т.IV, с.166)
БЕЛЕНЬКАЯ Буня (т.III(I), с.240)
БЕЛЕНЬКАЯ Мария Яковлевна (т.III(I), с.240)
БЕЛЕНЬКАЯ Маша Яковлевна (т.III(I), с.239)
БЕЛЕНЬКАЯ Сара Пейсаховна (т.IV, с.223)
БЕЛЕНЬКАЯ Сима Моисеевна (т.III(I), с.188)
БЕЛЕНЬКИЙ Абрам Яковлевич (т.II, с.125, 297)
БЕЛЕНЬКИЙ Аркадий-Нусель Нотович (т.IV, с.175)
БЕЛЕНЬКИЙ Борис Абрамович (т.I, с.27, т.II, с.92)
БЕЛЕНЬКИЙ Гедалий Абрамович (т.I, с.27)
БЕЛЕНЬКИЙ Гиля Хацкелевич (т.IV, с.26)
БЕЛЕНЬКИЙ Ефим Яковлевич (т.III(I), с.240)
БЕЛЕНЬКИЙ Зельман Моисеевич (т.I, с.27, т.II, с.92)
БЕЛЕНЬКИЙ Золя Ильич (т.III(I), с.26)
БЕЛЕНЬКИЙ Илья Абрамович (т.II, с.19)
БЕЛЕНЬКИЙ Илья Иосифович (т.IV, с.26)
БЕЛЕНЬКИЙ Илья Иосифович (т.III(I), с.188)
БЕЛЕНЬКИЙ Иосиф Хацкелевич (т.I, с.27)
БЕЛЕНЬКИЙ Михаил Яковлевич (т.III(I), с.240)
БЕЛЕНЬКИЙ Самуил Львович (т.IV, с.26)
БЕЛЕНЬКИЙ Фима Яковлевич (т.III(I), с.240)
БЕЛЕНЬКИЙ Шая Аронович (т.III(I), с.188)
БЕЛЕНЬКИЙ Юрий Хаимович (т.IV, с.26)
БЕЛЕНЬКИЙ Юрий Хананьевич (т.III(I), с.26)
БЕЛЕНЬКИЙ Яков Хацкевич (т.I, с.27)
БЕЛЕНЬКИЙ Яков (т.III(I), с.240)
БЕЛЕЦКАЯ Берта Лазаревна (т.III(I), с.240)
БЕЛЕЦКАЯ Варвара Антоновна (т.IV, с.312)
БЕЛЕЦКИЙ Абрам Пинхусович (т.II, с.19)
БЕЛЕЦКИЙ Лейб-Янкель Израильевич (т.IV, с.27)
БЕЛИК Григорий Иосифович (т.III(I), с.26)
БЕЛИК Михаил Григорьевич (т.II, с.20)
БЕЛИЦКИЙ Абрам Израилевич (т.I, с.27)
БЕЛИЦКИЙ Абрам Самойлович (т.III(I), с.26)
БЕЛКИН Абрам Иосифович (т.I, с.27)
БЕЛКИН Абрам Яковлевич (т.II, с.20)

БЕЛКИН Арн-Нюсен Менделевич (т.I, с.27)
БЕЛКИН Арон Менделевич (т.I, с.28)
БЕЛКИН Борис Евсеевич (т.I, с.28)
БЕЛКИН Залман Шлемович (т.IV, с.27)
БЕЛКИН Израиль Навтольевич(т.IV, с.27)
БЕЛКИН Илья Яковлевич (т.I, с.28)
БЕЛКИН Иосиф Ильич (т.II, с.20)
БЕЛКИН Исай Наумович (т.I, с.28)
БЕЛКИН Михаил Исаакович (т.I, с.28)
БЕЛКИНА Беба Хаимовна (т.III(I), с.240)
БЕЛКИНД Борис Евсеевич (т.I, с.28)
БЕЛКИНД Леонид Григорьевич(т.II, с.20)
БЕЛКОВСКИЙ Исай Лейбович (т.I, с.28)
БЕЛКОВСКИЙ (т.I, с.28)
БЕЛОВ Юлий Моисеевич (т.I, с.28)
БЕЛОГОЛОВ Михаил Шапшелович (т.I, с.28)
БЕЛОГОЛОВАЯ Соня Мойшевна (т.III(I), с.240)
БЕЛОГОЛОВСКАЯ Зельда Шмулевна (т.III(I), с.240)
БЕЛОГОЛОВСКИЙ Б.Н. (т.IV, с.166)
БЕЛОГОЛОВСКИЙ Иосиф Шмулевич (т.III(I), с.240)
БЕЛОГОЛОВСКИЙ Иосиф Шмулович (Самойлович) (т.III(I), с.26)
БЕЛОГУРОВ Исаак Иосифович (т.I, с.28)
БЕЛОНИЛЬСКИЙ Роман Абрамович (т.I, с.28)
БЕЛОПОЛЬСКИЙ Файгель Зельманович (т.III(I), с.240)
БЕЛОПОЛЬСКИЙ Фаля Зиновьевич (т.I, с.28; т.III(I), с.408)
БЕЛОРОВСКИЙ Анатолий Яковлевич (т.II, с.20)
БЕЛОСТОЦКАЯ Евгения (т.III(I), с.240)
БЕЛОСТОЦКАЯ Любовь (т.III(I), с.240)
БЕЛОСТОЦКАЯ Рита Айзиковна (т.IV, с.223)
БЕЛОСТОЦКИЙ Анатолий Исаакович (Моисеевич) (т.II, с.20)
БЕЛОСТОЦКИЙ Аркадий Михайлович (т.II, с.126, 297)
БЕЛОСТОЦКИЙ Аркадий Михайлович (т.III(2), с.122)
БЕЛОСТОЦКИЙ Гершон Гдалевич (т.III(I), с.240)
БЕЛОСТОЦКИЙ Ефим Романович (т.IV, с.175)
БЕЛОСТОЦКИЙ Иосиф Моисеевич (т.II, с.20)
БЕЛОСТОЦКИЙ Исаак Абрамович (т.I, с.28)
БЕЛОСТОЦКИЙ Исаак-Айзик (т.III(I), с.240)
БЕЛОСТОЦКИЙ Матвей Исаакович (т.I, с.28)
БЕЛОСТОЦКИЙ Михаил Яковлевич (т.IV, с.175)
БЕЛОСТОЦКИЙ Моисей Аронович (т.III(I), с.26)
БЕЛОСТОЦКИЙ Моисей-Исаак Аронович (т.III(I), с.27)
БЕЛОСТОЦКИЙ Наум Иосифович (т.III(I), с.27)
БЕЛОСТОЦКИЙ Наум Иосифович (т.III(I), с.408)
БЕЛОСТОЦКИЙ Семён (Соломон) Исаакович (Исакович) (т.I, с.33, т.II, с.20)
БЕЛОСТОЦКИЙ Эмануил Абрамович (т.III(I), с.27)
БЕЛОУС Семен Григорьевич (т.IV, с.223)
БЕЛОУСОВ Израиль (Игорь) Лейбович (т.IV, с.27)
БЕЛОУСОВ Наум Львович (т.IV, с.27)
БЕЛОУСОВ Симон-Шмуль Абрамович (т.III(I), с.27)
БЕЛОХОВСКИЙ Моисей Соломонович (т.I, с.28)
БЕЛОЦЕРКОВСКИЙ Израиль-Этя Лейбович (т.IV, с.27)
БЕЛОЦЕРКОВСКИЙ Лазарь Лейбович (т.III(I), с.27)
БЕЛОЦЕРКОВСКИЙ Лев Яковлевич (т.III(I), с.240)
БЕЛОЦЕРКОВСКИЙ Лев Яковлевич (т.III(I), с.27)
БЕЛОЦЕРКОВСКИЙ Соломий Яковлевич (т.I, с.33, т.II, с.20)
БЕЛОЦЕРКОВСКИЙ Ушер Евсеевич (т.III(I), с.27)
БЕЛОЦЕРКОВСКИЙ Федор Исаевич (т.IV, с.27)
БЕЛОЦЕРКОВСКИЙ Шая-Вольф Лейбович (т.III(I), с.27)
БЕЛОЦЕРКОВСКИЙ Яков Лазаревич (т.IV, с.27)
БЕЛЫЙ Юрий (т.IV, с.168)
БЕЛЬКОВСКИЙ Марк Абрамович (т.III(I), с.27)
БЕЛЬМАН Владимир Ефимович (т.IV, с.175)
БЕЛЬМАН Григорий Евелевич (т.IV, с.27)
БЕЛЬСКИЙ Владимир Евгеньевич (т.III(I), с.27)
БЕЛЬСКИЙ Матвей Львович (т.I, с.28)
БЕЛЬФЕР Фира Ильинична(т.III(2), с.229)
БЕЛЬФЕРИАН Меер-Вольф Хаимович (т.I, с.28)
БЕЛЬФОНД Григорий Абрамович (т.I, с.29)
БЕЛЯВСКАЯ Ева Пинхусовна (т.III(I), с.241)
БЕЛЯВСКИЙ Борис Иосифович (т.IV, с.27)
БЕЛЯВСКИЙ Григорий Соломонович (т.IV, с.27)
БЕЛЯВСКИЙ Семен Ефимович (т.III(I), с.27)

БЕЛЯВСКИЙ Я.А. (т.IV, с.223)
БЕЛЯЕВА Ирина Абрамовна (т.II, с.126)
БЕЛЯК Борис Львович (т.I, с.29)
БЕЛЯК Игорь Аркадьевич (т.IV, с.27)
БЕЛЯРЧИК Лазарь Яковлевич (т.III(I), с.241)
БЕЛЯРЧИК Лазарь Яковлевич (т.III(I), с.27)
БЕЛЯРЧИК Роман Аркадьевич (т.I, с.29)
БЕНАСИК Иосиф Иосифович (т.I, с.29)
БЕНДЕРСКИЙ Арон Самойлович (т.I, с.29; т.III(I), с.408)
БЕНДЕРСКИЙ Евсей Александрович (т.I, с.29)
БЕНЕНЗОН Геня Абрамовна (т.III(I), с.241)
БЕНЕНСОН Бася Лазаревна (т.III(I), с.241)
БЕНЕНСОН Бетя Лазаревна (т.III(I), с.241)
БЕНЕНСОН Лазарь Савельевич (т.III(I), с.27)
БЕНЕНСОН Наум Лазаревич (т.III(I), с.241)
БЕНЕНСОН Савелий Лазаревич (т.III(I), с.241)
БЕНЕНСОН Соломон Савельевич (т.III(I), с.241)
БЕНЕНСОН Шигра Наумовна (т.III(I), с.241)
БЕНЕНСОН Элезер Наумович (т.III(I), с.27)
БЕНИАМИНОВИЧ Григорий Маркович (т.IV, с.27)
БЕНИАМИНОВИЧ Наум Яковлевич (т.II, с.126, 297)
БЕНИАМИНОВИЧ Николай Григорьевич (т.IV, с.27)
БЕНИН Борис Григорьевич (т.I, с.29)
БЕНИН Герш Шайович (т.I, с.29)
БЕНИН Михаил Григорьевич (т.II, с.127, 297)
БЕНИН Семен Самойлович (т.IV, с.27)
БЕНИНА Полина Владимировна (т.II, с.127, 297)
БЕНЦИОНОВ Григорий Хананович (т.I, с.29)
БЕНЦИОНОВ Рувим Хананович (т.III(I), с.28)
БЕНЦИОНОК Давид Гилевич (т.III(I), с.28)
БЕНШТЕЙН Рахиль Юделевна (т.III(I), с.28)
БЕНЬКОВСКИЙ Григорий Иосифович (т.I, с.29)
БЕНЯКОВСКИЙ Моисей Александрович (т.I, с.29)
БЕР Раиса (т.IV, с.168)
БЕРАНСКИЙ Тихнус Матвеевич (т.I, с.29)
БЕРГ Семён Абрамович (т.III(I), с.28)
БЕРГАЛ Берка Нафтулевич (т.III(I), с.241)
БЕРГАЛ Давид Мойшевич (т.III(I), с.241)
БЕРГАЛ Рива Мойшевна (т.III(I), с.241)
БЕРГАЛ Фая Борисовна (т.I, с.29)
БЕРГЕР Израиль Борисович (т.I, с.29)
БЕРГЕР Михаил Ефимович (т.IV, с.27)
БЕРГЕР Моисей Менусович (т.III(I), с.28)
БЕРГЕР Моисей Пинхусович (т.IV, с.175)
БЕРГЕР Таисия Борисовна (т.III(I), с.241)
БЕРГЕР Хаим Израилевич (т.IV, с.175)
БЕРГЕР Шефтель Нисанович (т.I, с.29)
БЕРГЕР Яков Бергович (т.III(I), с.28)
БЕРГЕР Яков Михайлович (т.I, с.29, т.II, с.92)
БЕРДИН Илья Львович (т.II, с.20)
БЕРДИЧЕВСКАЯ Женя Ефимовна (т.III(I), с.241)
БЕРДИЧЕВСКАЯ Иетя Моневна (т.III(I), с.241)
БЕРДИЧЕВСКАЯ Нехама (т.III(I), с.242)
БЕРДИЧЕВСКАЯ Хана (т.IV, с.288)
БЕРДИЧЕВСКИЙ ... Моневич (т.III(I), с.242)
БЕРДИЧЕВСКИЙ Александр Сидорович (т.I, с.29)
БЕРДИЧЕВСКИЙ Борис Маркусович (т.II, с.127, 297)
БЕРДИЧЕВСКИЙ Борис (т.III(2), с.53)
БЕРДИЧЕВСКИЙ Владимир Викторович (т.II, с.20)
БЕРДИЧЕВСКИЙ Г.В. (т.IV, с.223)
БЕРДИЧЕВСКИЙ Геннадий (т.IV, с.288)
БЕРДИЧЕВСКИЙ Е.А. (т.III(I), с.242)
БЕРДИЧЕВСКИЙ Е.Н. (т.IV, с.224)
БЕРДИЧЕВСКИЙ Ефим Абрамович (т.I, с.29)
БЕРДИЧЕВСКИЙ Израиль Львович (т.IV, с.28)
БЕРДИЧЕВСКИЙ Леонид Афанасьевич (т.III(2), с.44; т.IV, с.28)
БЕРДИЧЕВСКИЙ Михаил Моневич (т.III(I), с.242)
БЕРДИЧЕВСКИЙ Михаил (т.IV, с.288)
БЕРДИЧЕВСКИЙ Моня (т.III(I), с.242)
БЕРДИЧЕВСКИЙ Семен Григорьевич (т.I, с.29)
БЕРДИЧЕВСКИЙ Тима (т.IV, с.288)
БЕРДИЧЕВСКИЙ Хаца-Аркадий Давыдович (т.II, с.20)
БЕРДИЧЕВСКИЙ Шендель-Шолом Абрамович (т.III(I), с.28)
БЕРДИЧЕВСКИЙ Шимел Мушкевич (т.III(I), с.242)
БЕРДЯНСКИЙ Марк Григорьевич (т.III(I), с.28)
БЕРЕГОВОЙ Айзик Мирович (т.I, с.30)
БЕРЕГОВОЙ Арон Борисович (т.IV, с.28)
БЕРЕГОВОЙ Евсей Мирович (т.II, с.20)
БЕРЕЖАНСКИЙ Владимир Майорович (т.IV, с.28)
БЕРЕЗАН Михаил Григорьевич (т.II, с.20)
БЕРЕЗАНОВ Янни Исаакович (т.III(I), с.242)

БЕРЕЗАНСКАЯ (БЕРЕЗИНСКАЯ) Миля (т.IV, с.224)
БЕРЕЗАНСКАЯ Бася (т.III(I), с.242)
БЕРЕЗАНСКИЙ Мушке (т.III(I), с.242)
БЕРЕЗАНСКИЙ Шимея Мушкович (т.III(I), с.242)
БЕРЕЗИН Владимир Мошидович (т.III(I), с.28)
БЕРЕЗИНА Елизавета Абрамовна (т.III(I), с.242)
БЕРЕЗИНСКИЙ Ион Самойлович (т.IV, с.28)
БЕРЕЗИНСКИЙ Лазарь Маркусович (т.I, с.30)
БЕРЕЗОВСКАЯ Елизавета Гениевна (т.III(I), с.242)
БЕРЕЗОВСКАЯ Любовь Срулевна (т.II, с.128)
БЕРЕЗОВСКАЯ Мария Исааковна (т.III(I), с.242)
БЕРЕЗОВСКИЙ Анатолий Исаакович (т.III(I), с.28)
БЕРЕЗОВСКИЙ Гимл (т.III(I), с.242)
БЕРЕЗОВСКИЙ Иван Яковлевич (т.III(I), с.242)
БЕРЕЗОВСКИЙ Наум Маркович (т.III(I), с.28)
БЕРЕЗОВСКИЙ Семен Иосифович (т.I, с.30)
БЕРЕЗОВСКИЙ Яков Меерович (т.IV, с.28)
БЕРЕЗУН Илья Хаймович (т.I, с.30)
БЕРЕЛОВИН Михаил Исаакович (т.I, с.30)
БЕРЕЛОВИЧ Генрих Израильевич (т.IV, с.175)
БЕРЕЛОВИЧ Генрих Израйлевич (т.III(I), с.28)
БЕРЕЛОВИЧ Моисей Исаакович (т.IV, с.28)
БЕРЕЛЬСОН Хаим Шлемович (т.IV, с.28)
БЕРЕНБАУМ Игнах (Генах) Санович (т.I, с.30)
БЕРЕНБАУМ Иосиф Ефимович (т.I, с.30)
БЕРЕНШТЕЙН Григорий Яковлевич (т.I, с.30)
БЕРЕНШТЕЙН Лев Иосефович (т.III(I), с.28)
БЕРЕНШТЕЙН Мойсей Шизлович (т.I, с.30)
БЕРЕНШТЕЙН Юда Исаакович (т.II, с.20)
БЕРЕНШТЕЙН Яков Исаакович (т.III(I), с.28)
БЕРЕСЛАВСКИЙ Рувим Моисеевич (т.III(I), с.242)
БЕРЕСТЕЦКАЯ Анна Моисеевна (т.II, с.21)
БЕРЕСТЕЦКИЙ Израиль Григорьевич (т.I, с.30)
БЕРЕСТЕЦКИЙ Михаил Давидович (Григорьевич) (т.I, с.30)
БЕРЕСТЕЦКИЙ Наум Борисович (т.I, с.30)
БЕРЖАНСКИЙ Михаил Михайлович (т.III(I), с.28)
БЕРЗИН Шлема Менделевич (т.III(I), с.28)
БЕРЗОН Владимир Ефимович (т.I, с.30)
БЕРЗОН Михаил Ефимович (т.I, с.30)
БЕРИ Константин Соломонович (т.III(I), с.29)
БЕРИН Ефим Аронович (т.III(I), с.242)
БЕРИН Лев Михайлович (т.III(I), с.29)
БЕРКМАН Анатолий Иосифович (т.II, с.21)
БЕРКМАН Антон Сидорович (т.IV, с.224)
БЕРКМАН Борис Лазаревич (т.I, с.30)
БЕРКМАН В.А. (т.IV, с.168)
БЕРКМАН Лазарь Борисович (т.I, с.30)
БЕРКМИЛЕР Александр Яковлевич (т.IV, с.224)
БЕРКОВИЧ Борис Иосифович (т.I, с.31)
БЕРКОВИЧ Е.Я. (т.IV, с.224)
БЕРКОВИЧ Ефим Матвеевич (т.II, с.21)
БЕРКОВИЧ Шлойма (т.IV, с.224)
БЕРКОВСКАЯ Майя (т.III(I), с.242)
БЕРКОВСКАЯ Циля (т.III(I), с.243)
БЕРКОВСКИЙ Лаврентий Михайлович (т.II, с.21)
БЕРКОВСКИЙ Нафтулий Наумович (т.II, с.128, 297)
БЕРКОВСКИЙ Нахум Нафталиевич (т.III(I), с.243)
БЕРКОВСКИЙ Нисим Семенович (т.IV, с.28)
БЕРКОВСКИЙ Яков Наумович (т.IV, с.175)
БЕРЛЕНД Гершко (т.II, с.21)
БЕРЛИН Абрам Менделевич (т.II, с.21)
БЕРЛИН Лев Абрамович (т.IV, с.28, 398)
БЕРЛИН Мирон Идельевич (т.I, с.31, т.II, с.92)
БЕРЛИН Наум Давидович (т.IV, с.28)
БЕРЛИН Р.И. (т.IV, с.224)
БЕРЛИН Семен Макарович (т.I, с.31)
БЕРЛИНЕР Наум Юшкович (т.I, с.31)
БЕРЛЯВСКИЙ Исай Яковлевич (т.I, с.31)
БЕРЛЯНД Абрам Соломонович (т.III(I), с.29)
БЕРЛЯНД Абрам (т.III(I), с.243)
БЕРЛЯНД Александр Борисович (т.III(I), с.29)
БЕРЛЯНД Гершко (Григорий) Израилевич (т.IV, с.224)
БЕРЛЯНД Егор Семенович (т.I, с.31)
БЕРЛЯНД Ефим Иосифович (т.II, с.21)
БЕРЛЯНД Зиновий Ильич (т.III(I), с.29)
БЕРЛЯНД Л.И. (т.III(I), с.29)
БЕРЛЯНД Михаил Абрамович (т.I, с.31)
БЕРЛЯНД Пиня Срулевич (т.III(I), с.29)
БЕРЛЯНД Рива Израилевна (т.III(I), с.243)

БЕРЛЯНД Софа Абрамовна(т.III(I), с.243)
БЕРЛЯНД Шая Моисеевич (т.I, с.31)
БЕРЛЯНД Яков Аврумович (т.III(I), с.29)
БЕРЛЯНТ Израиль Файфелевич (т.III(I), с.29)
БЕРЛЯНТ Муня Абрамович (т.III(I), с.29)
БЕРЛЯНТ Товий Аронович (т.I, с.31)
БЕРМАН Александр Арнольдович (т.I, с.31, т.II, с.92)
БЕРМАН Арон Борисович (т.IV, с.28)
БЕРМАН Григорий Абрамович (т.IV, с.224)
БЕРМАН Екатерина (т.IV, с.224)
БЕРМАН Залман (Зиновий) Гершович (Григорьевич) (т.III(I), с.29)
БЕРМАН Леонид Иосифович (т.III(I), с.29)
БЕРМАН Меер Борисович (т.I, с.31)
БЕРМАН Моисей Израилевич (т.I, с.31)
БЕРМАН Семен Григорьевич (т.II, с.128)
БЕРМЕНСКИЙ Зиновий Ильич (т.I, с.31)
БЕРН Константин Соломонович (т.III(I), с.29)
БЕРН Лев Абрамович (т.IV, с.28)
БЕРНАДИНЕР Семен Львович (т.I, с.31)
БЕРНАДСКИЙ Моисей Маркович (т.IV, с.28)
БЕРНАДСКИЙ Яков Вениаминович (т.I, с.31)
БЕРНАДСКИЙ Яков Мордухович (т.IV, с.29)
БЕРНЕР (т.IV, с.224)
БЕРНШТЕЙН Александр Абрамович (т.II, с.21)
БЕРНШТЕЙН Александр Абрамович (т.III(I), с.29)
БЕРНШТЕЙН Ефим Исаакович (т.III(I), с.30)
БЕРНШТЕЙН Изя Шмулевич (т.III(I), с.243)
БЕРНШТЕЙН Иосиф Моисеевич (т.II, с.21)
БЕРНШТЕЙН Иосиф Наумович (т.II, с.21)
БЕРНШТЕЙН Осер (Ошер) Вульфович (т.IV, с.29)
БЕРСОН Копель Исаакович (т.I, с.31)
БЕРСТОВОЙ Айзик Меерович (т.I, с.31)
БЕРТМАН Фрида (т.IV, с.224)
БЕРХИН Арон Иосифович (т.I, с.31)
БЕРХИН Лазарь Абрамович (т.III(I), с.30)
БЕРХИНА Рахиль Иосифовна (т.III(I), с.243)
БЕРХИС Михаил Абрамович (т.I, с.31)
БЕРЦАНСКАЯ Бася (т.III(I), с.243)
БЕРЦАНСКИЙ Миля Мушкевич (т.III(I), с.243)
БЕРЦАНСКИЙ Мушке (т.III(I), с.243)
БЕРЦОВСКИЙ Анатолий Исаакович (т.IV, с.29)
БЕРШАДСКИЙ Абрам Борухович (т.III(I), с.243)
БЕРШАДСКИЙ Владимир Данилович (т.IV, с.29)
БЕРШАДСКИЙ Лёня Аронович (т.III(I), с.30)
БЕРШАДСКИЙ Марк Самойлович (т.I, с.32)
БЕРШАДСКИЙ Михаил Самойлович (т.I, с.32)
БЕРШИЦКИЙ Ефим Иванович (т.II, с.128, 297; т.III(I), с.421)
БЕРШИЦКИЙ Мойсей Шевелевич (т.III(I), с.30)
БЕРШИЦКИЙ Яков Маркович (т.IV, с.175)
БЕРШТЕЙН Владимир Самойлович (т.IV, с.176)
БЕРШТЕЙН Ихиль Шмилевич (т.I, с.32)
БЕРШТЕЙН Самуил Абрамович(т.II, с.21)
БЕРЮСЛАВСКИЙ Рувим Моисеевич (т.I, с.32)
БЕСАРАБЕНКО Евгений Александрович (т.III(I), с.243)
БЕСКИН Давид Львович (т.IV, с.29)
БЕСНОВАТЫЙ (т.IV, с.224)
БЕСНОВАТЫЙ Мойша Хаимович (т.IV, с.224)
БЕСНОВАТЫЙ Наум Шабсович (т.I, с.32)
БЕСНОВАТЫЙ Самуил Шайсович (т.III(I), с.30)
БЕСНОВАТЫЙ Шапса Давидович (т.III(I), с.243)
БЕСНОВАТЫЙ Шершель (т.III(I), с.243)
БЕСПАЛОВ Моисей Григорьевич (т.II, с.21)
БЕСПАЛОВА Неся Шолом-Берковна (т.I, с.309)
БЕСПРОЗВАННЫЙ Григорий Исаакович (т.I, с.32)
БЕСПРОЗВАННЫЙ Исаак Абрамович (т.IV, с.29)
БЕССАРАБЕНКО Евгений Александрович (т.III(I), с.243)
БЕССМЕРТНЫЙ Григорий Григорьевич (т.IV, с.29)
БЕТИС Семен Петрович (т.III(I), с.188, 408)
БЕХИН Михаил Самойлович (т.I, с.32)
БЕШЕНКО Роман Аврамович (т.III(I), с.30)
БИАЗОВИЧ Давид Борисович (т.I, с.32)
БИБИКОВ Яков Львович (т.IV, с.29)
БИБИЧКОВ Арон Миронович (т.I, с.32)
БИГУЧ (БИЧУЧ) Нафтул Мошкович (т.IV, с.29)
БИЗЕР Моисей Исаакович (т.I, с.32)
БИЛЕНКО Миша Яковлевич(т.III(I), с.243)
БИЛЕЦКИЙ Абрам Израилевич (т.I, с.32)
БИЛИН Лейба Моисеевич (т.I, с.32)
БИЛИН Шлема Моисеевич (т.I, с.32)
БИЛОГОЛОВСКИЙ Борис Наумович (т.I, с.32)

БИЛОГОРОДСКИЙ Аркадий Лазаревич (т.I, с.32)
БИЛОГУР Абрам Иосифович (т.I, с.32)
БИЛОГУР Абрам Яковлевич (т.I, с.32)
БИЛОГУР Исаак Йосифович (т.III(I), с.30)
БИЛОГУР Мосес Иосифович (т.III(I), с.243)
БИЛОСТОЦКИЙ Моисей Иосифович (т.I, с.33)
БИЛОСТОЦКИЙ Семен Исаакович (т.I, с.33)
БИЛОУС (БЕЛОУС) Шлеймо-Шмоил Гершович (т.IV, с.224)
БИЛОУСОВ Герш Зелик-Беркович (т.I, с.33)
БИЛОХОВСКИЙ Моисей Соломонович (т.I, с.33)
БИЛОЦЕРКОВНЫЙ Лев Аронович (т.I, с.33)
БИЛОЦЕРКОВСКИЙ (БЕЛОЦЕРКОВСКИЙ) Абрам Израилевич (т.I, с.33)
БИЛОЦЕРКОВСКИЙ Исаак Моисеевич (т.I, с.33)
БИЛОЦЕРКОВСКИЙ Соломий Яковлевич (т.I, с.33, т.II, с.20)
БИЛОЦКИЙ Семен Моисеевич (т.I, с.33)
БИЛЫБА Елена Владимировна (т.IV, с.224)
БИЛЬДЕР Пётр Ефимович (т.III(I), с.30)
БИЛЬЧИНСКИЙ Борис Наумович (т.II, с.21)
БИЛЬШТЕЙН Герш Захарович (т.III(I), с.244)
БИЛЯВСКИЙ (БЕЛЯВСКИЙ) Авнер Шлемович (т.I, с.33)
БИЛЯК Борис Львович (т.I, с.33)
БИЛЯК Шая Лейбович (т.IV, с.29)
БИЛЯК Эля Лейбович (т.III(I), с.244)
БИЛЯРЧИК Борис Романович (т.IV, с.29)
БИЛЯРЧИК Игорь Григорьевич (т.II, с.129, 297; т.III(I), с.421)
БИЛЯРЧИК Лазарь Яковлевич (т.I, с.33)
БИЛЯРЧИК Моисей Рафаилович (т.I, с.33)
БИМ Берко Рафаилович (т.III(I), с.244)
БИМ Михаил (т.III(I), с.30)
БИНДЕР Юрий Миронович (т.II, с.129, 297; т.III(I), с.421)
БИНДМАН Юрий Лазаревич (т.IV, с.29)
БИНДОВ (БИИДОВ) Исаак Михайлович (т.I, с.33)
БИНЕР Аркадий Наумович (т.IV, с.29)
БИНШТОК Елизавета Моисеевна (т.II, с.129, 297; т.III(I), с.421)
БИРБРАЕР Евгений Абрамович (т.I, с.33; т.II, с.93; т.III(2), с.19)
БИРГЕР Анатолий Израильевич (т.II, с.129, 297; т.III(I), с.408)
БИРГЕР Юлий Иосифович (т.IV, с.30)
БИРЕНБАУМ Иосиф Ефимович (т.I, с.33)
БИРКМАН Борис Лазаревич (т.I, с.33)
БИРМАН Федор Самойлович (т.IV, с.30)
БИРМАН Яков Михайлович (т.IV, с.30)
БИРН Ихель Моисеевич (т.I, с.34)
БИРУХОВИЧ Арон Гилелевич (т.III(I), с.244)
БИРЧАНСКИЙ Эммануил Моисеевич (т.IV, с.30)
БИРШТЕЙН Арон Исаакович (т.IV, с.30)
БИСНОВАТЫЙ Мойша Хаимович (т.III(I), с.244)
БИТМАН Григорий Абрамович (т.I, с.34)
БИХЛЕР Леон Исаакович (т.III(I), с.188, 408)
БИЧУГЕР Моисей Давидович (т.I, с.34)
БИЧУЧ Илья Иосифович (т.III(I), с.30)
БИЧУЧ Леонид Моисеевич (т.I, с.34)
БЛАГМАН Борис Беркович (т.II, с.130)
БЛАГОДАТНЫЙ Вениамин Литманович (Минманович) (т.I, с.34)
БЛАГОДАТНЫЙ Мордухай Вениаминович (т.IV, с.30)
БЛАЕР Семен Матвеевич (т.I, с.34)
БЛАНК Анатолий Феоктистович (т.II, с.21)
БЛАНК Борис Абрам-Гершович (т.IV, с.30)
БЛАНК Григорий Генрихович (т.I, с.34, т.II, с.93)
БЛАНК Мирон Ильич (т.I, с.34)
БЛАНК Михаил Ильич (т.I, с.34)
БЛАНКЕНШТЕЙН Леся Элиновна (т.III(I), с.244)
БЛАТ Михаил Абрамович (т.I, с.34)
БЛАТТ Маркус Абрамович (т.I, с.34)
БЛЕЙХ Михаил Самойлович (т.I, с.34)
БЛЕКМАН (т.IV, с.224)
БЛЕХ Ефим Вениаминович (т.IV, с.30)
БЛЕХ Израиль Абрамович (т.I, с.34)
БЛЕХ Михаил Абрамович (т.I, с.34)
БЛЕХЕР Изиль Наумович (т.I, с.34)
БЛЕХЕР Наум Гидальевич (т.IV, с.30)
БЛЕХЕР Наум Годельевич (т.IV, с.176)
БЛЕХЕР Шая-Вольф Цукович (т.III(I), с.30)
БЛЕХЕР Яков Моисеевич (т.III(I), с.244)
БЛЕХЕРМАН Борис Эльевич (т.I, с.34)
БЛЕХЕРОВ Мендель Гершович (т.I, с.34)
БЛЕХМАН Абрам Самойлович (т.I, с.34)
БЛЕХМАН Исай Моисеевич (т.I, с.34)
БЛЕХМАН Наум Моисеевич (т.I, с.34)
БЛЕХНЕР Лиза Шлёмовна (т.III(I), с.244)
БЛЕЧЕР София Яковлевна (т.III(I), с.244)
БЛЕШМУДТ (БЛЕШМУТ) Марк Семенович (т.IV, с.30)
БЛЕШМУДТ Пётр Маркович (т.III(I), с.30)
БЛИК Ефим Исаакович (т.II, с.21)
БЛИНДЕР Елизавета Анисимовна (т.II, с.130)
БЛИНДЕР Хаим Самсонович (т.I, с.35)

БЛИНКИС Григорий Аронович (т.I, с.35)
БЛИНКОВ Юрий Аронович (т.I, с.35)
БЛОГЕРМАН Бунион Майорович (т.II, с.130)
БЛОМБЕРГ Лейб Ицкович (т.I, с.35)
БЛОХ Абрам Залманович (Зальманович, Зельманович) (т.I, с.35, т.II, с.93)
БЛОХ Адольф Абрамович (т.I, с.35)
БЛОХ Виктор Израильевич (т.IV, с.30)
БЛОХ Григорий Абрамович (т.IV, с.30)
БЛОХ Иосиф Моисеевич (т.II, с.21)
БЛОХ Лазарь Львович (т.IV, с.30)
БЛОХ Мордухай Исаакович (т.I, с.35)
БЛОХ Пиня Вольфович (т.III(I), с.30)
БЛОХ София Львовна (т.IV, с.224)
БЛОХ Цалек Вольфович (т.III(I), с.30)
БЛОЩИНСКИЙ Михаил Савельевич (т.IV, с.30)
БЛУВБАНД Эмиль Абрамович (т.I, с.35)
БЛУВШТЕЙН Иосиф Абрамович (т.I, с.35)
БЛУВШТЕЙН Михаил Захарович (т.IV, с.176)
БЛУВШТЕЙН Моисей Лазаревич (т.III(I), с.30)
БЛУВШТЕЙН Муня Михайлович (т.I, с.35)
БЛЮМИН Нахум Захарович (т.III(I), с.188)
БЛЮМКИН ... Евгеньевич (т.III(I), с.244)
БЛЮМКИН Женя (т.III(I), с.244)
БЛЮМКИН Лев Моисеевич (т.II, с.22)
БЛЮМКИН Майор Соломонович (т.I, с.35)
БЛЮМКИН Михаил Самойлович (т.II, с.22)
БЛЮМКИН Эммануил Езехремович (т.III(I), с.30)
БЛЮМКИНА (т.IV, с.225)
БЛЮМКИНА ... Евгеньевна (т.III(I), с.244)
БЛЮМКИНА Лиза (т.III(I), с.244)
БЛЮМОВИЧ Григорий Семенович (т.I, с.35)
БЛЮС Аба Иосифович (т.I, с.35)
БЛЮС Абрам Яковлевич (т.I, с.35)
БЛЮС Леонид Давидович (т.I, с.35)
БЛЮХЕР Исаак Иосифович (т.I, с.35, т.II, с.93)
БЛЯХ Григорий Наумович (т.III(I), с.30)
БЛЯХ Израиль (т.III(I), с.244)
БЛЯХ Илья Семенович (т.I, с.35)
БЛЯХЕР Александр Аронович (т.III(I), с.31)
БЛЯХЕР Бася Моисеевна (т.III(I), с.244)
БЛЯХЕР Бася (т.III(I), с.244)
БЛЯХЕР Вениамин Наумович (т.III(I), с.31)
БЛЯХЕР Гена Наумович (т.III(I), с.244)
БЛЯХЕР Давид Маерович (Меерович) (т.II, с.22)
БЛЯХЕР Дмитрий Давидович (т.I, с.36)
БЛЯХЕР Зиновий Яковлевич (т.III(I), с.245)
БЛЯХЕР Зиновий Яковлевич (т.III(I), с.31)
БЛЯХЕР Израиль Исаакович (т.III(I), с.31)
БЛЯХЕР Изя (т.IV, с.225)
БЛЯХЕР Исаак Абрамович (т.III(I), с.189, 408)
БЛЯХЕР Карл Наумович (т.I, с.35; т.III(I), с.31)
БЛЯХЕР Люба (т.III(I), с.245)
БЛЯХЕР Любовь Лазаревна (т.III(I), с.245)
БЛЯХЕР Майор Давыдович (Давидович) (т.III(I), с.31; т.IV, с.176)
БЛЯХЕР Сарра Яковлевна (т.III(I), с.245)
БЛЯХЕР Семён Матвеевич (т.II, с.22)
БЛЯХЕР София Яковлевна (т.IV, с.225)
БЛЯХЕР Ханан Павлович (т.II, с.22)
БЛЯХЕР Цодик Нахомович (т.II, с.22)
БЛЯХЕР Яков Мойшевич (т.IV, с.225)
БЛЯХЕРОВ Илья Клементьевич (т.III(I), с.31, 245)
БЛЯХЕРОВ Лев Моисеевич (т.I, с.36)
БЛЯХЕРОВ Нахима Моисеевич (т.I, с.36)
БЛЯХЕРОВ Файбель Абрамович (т.IV, с.30)
БЛЯХЕРОВА Фаина Клементьевна (т.III(I), с.245)
БЛЯХЕР-ТОЛЧИНСКАЯ Ида (т.III(I), с.245)
БЛЯХМАН Герш Абрамович (т.III(I), с.31)
БЛЯХМАН Григорий Абрамович (т.IV, с.30)
БЛЯХОВ Оскар Наумович (т.II, с.130, 298)
БОБОВИЧ Нахим Менделевич (т.I, с.36)
БОБРОВ Абрам Лейбович (т.III(I), с.31)
БОБРОВ Борис Лейбович (т.III(I), с.245)
БОБРОВ Павел Лейбович (т.III(I), с.245)
БОБРОВ Фейбель (Фэйбель) Мойшевич (Мошевич) (т.III(I), с.31, 245)
БОБРОВСКИЙ Кива-Лейба Матусович (т.IV, с.225)
БОВЕРМАН Елена Ефимовна (т.II, с.131; т.III(I), с.422)
БОВЕРМАН Зиновий Ионович (т.IV, с.31)
БОВКУН Георгий Васильевич (т.III(I), с.391)
БОВЬЕ (БОБЬЕ) Александр Исаакович (т.I, с.36)
БОГАТИН Борис Ильич (т.IV, с.176)
БОГДАНОВ Анатолий Соломонович (т.IV, с.176)
БОГДАНОВ Леонид Исаакович (т.I, с.36)
БОГИНСКИЙ Илья Абрамович (т.II, с.131, 298)
БОГОВИК Григорий Ильич (т.II, с.22)
БОГОЛЮБЧИК А.Ф. (т.III(I), с.245)
БОГОМОЛЬНЫЙ Идель Яковлевич (т.III(I), с.31)
БОГОМОЛЬСКИЙ Герш Беркович (т.I, с.36)

БОГОМОЛЬСКИЙ Моисей Абрамович (т.II, с.22)
БОГОПОЛЬСКИЙ Радий Иаевич (т.II, с.131)
БОГРАШ Илья Янкелевич (т.III(I), с.245)
БОГРАШ Янкель Лейбович (т.III(I), с.245)
БОГУДЛОВ Григорий Моисеевич (т.I, с.36)
БОГУДЛОВ Шлема Адольфович(т.I, с.36)
БОГУДНОВ Моисей Ефимович (т.I, с.36)
БОГУН Мария Наумовна (т.IV, с.225)
БОГУСЛАВСКАЯ Алла Григорьевна (т.III(I), с.245)
БОГУСЛАВСКАЯ Бася (т.III(I), с.245)
БОГУСЛАВСКАЯ Гиля Дизиковна (т.III(I), с.245)
БОГУСЛАВСКАЯ Сарра (т.III(I), с.246)
БОГУСЛАВСКАЯ Тамара Гильевна (т.III(I), с.246)
БОГУСЛАВСКАЯ Шифра Айзиковна (т.II, с.22)
БОГУСЛАВСКИЙ Абрам Гертович (Герцович) (т.I, с.36)
БОГУСЛАВСКИЙ Арон Соломонович (т.II, с.22)
БОГУСЛАВСКИЙ Арон Соломонович (т.IV, с.225)
БОГУСЛАВСКИЙ Борис Михайлович (т.I, с.36)
БОГУСЛАВСКИЙ Борис Самуилович (т.I, с.36)
БОГУСЛАВСКИЙ Вольф Лебович (Лейбович) (т.I, с.36, т.II, с.93)
БОГУСЛАВСКИЙ Гиля (т.IV, с.225)
БОГУСЛАВСКИЙ Григорий Айзикович (т.III(I), с.246)
БОГУСЛАВСКИЙ Григорий Львович (т.II, с.22)
БОГУСЛАВСКИЙ Григорий Макарович (т.I, с.36)
БОГУСЛАВСКИЙ Григорий Самойлович (т.IV, с.31)
БОГУСЛАВСКИЙ Давид-Арон Беркович (т.III(I), с.31)
БОГУСЛАВСКИЙ Зальман Хаимович (т.III(I), с.31)
БОГУСЛАВСКИЙ Изя Гилевич (т.III(I), с.246)
БОГУСЛАВСКИЙ Илья Маркович (т.IV, с.31)
БОГУСЛАВСКИЙ Иосиф Абрамович (т.I, с.36)
БОГУСЛАВСКИЙ Иосиф Давидович (т.I, с.36)
БОГУСЛАВСКИЙ Иосиф Меерович (т.IV, с.31)
БОГУСЛАВСКИЙ Иосиф Наумович (т.I, с.36, т.II, с.22)
БОГУСЛАВСКИЙ Лев (Лейб) Шнеерович (т.II, с.22)
БОГУСЛАВСКИЙ Лев Борисович (т.III(I), с.31)
БОГУСЛАВСКИЙ Лейб (Лев) Борисович (т.III(I), с.32)
БОГУСЛАВСКИЙ Леонид Григорьевич (т.III(I), с.246)
БОГУСЛАВСКИЙ Леонид Самойлович (т.IV, с.225)
БОГУСЛАВСКИЙ Марк Лазаревич (т.III(I), с.32)
БОГУСЛАВСКИЙ Михаил Львович (т.I, с.37)
БОГУСЛАВСКИЙ Савелий Зельманович (т.I, с.37)
БОГУСЛАВСКИЙ Самуил Григорьевич (т.III(I), с.189)
БОГУСЛАВСКИЙ Самуил Львович (т.IV, с.225)
БОГУСЛАВСКИЙ Самуил Соломонович (т.IV, с.31)
БОГУСЛАВСКИЙ Семен Ефимович (т.I, с.37)
БОГУСЛАВСКИЙ Шлема Зеликович (т.I, с.37)
БОДЛОВ Яков Абрамович (т.I, с.37)
БОДНЕВ Григорий Евсеевич (т.II, с.22)
БОДНЕВА Софья Ароновна (Антоновна) (т.II, с.131, 298)
БОДНЯНСКИЙ Яков Аронович (т.III(I), с.32)
БОДО Эдуард Давидович (т.II, с.132; т.III(I), с.422)
БОЕВСКИЙ Моисей (т.IV, с.225)
БОЕВСКИЙ Яков Григорьевич (т.IV, с.31)
БОЕВСКИЙ Яков Моисеевич (т.IV, с.31)
БОЗЕЛЬ Анна Марковна (т.III(I), с.32)
БОЙВЕР М.З. (т.IV, с.225)
БОКОВА Надежда Ароновна (т.II, с.132)
БОКУТ Зинаида Мордехаевна (т.III(I), с.246)
БОЛОТИН Борис Ефимович (т.II, с.23)
БОЛОТИН Герша Юдович (т.II, с.23)
БОЛОТИН Григорий Яковлевич (т.I, с.37)
БОЛОТИН Семен Савельевич (т.I, с.37)
БОЛОТИН Симон Мирович (Мчерович) (т.I, с.37)
БОЛОТИН Яков Ефимович (т.II, с.23)
БОЛОТНАЯ Лея Израилевна (т.IV, с.225)
БОЛОТНЫЙ Вольф Иосифович(т.II, с.23)
БОЛТАКСА Абрам Моисеевич (т.I, с.37)
БОЛТАКСА Мендель Срульевич(т.I, с.37)
БОЛТЯНСКАЯ Неся (т.IV, с.225)
БОЛТЯНСКАЯ Рива (т.IV, с.225)
БОЛТЯНСКИЙ Аба Самойлович(т.I, с.37)
БОЛТЯНСКИЙ Абрам Бошсович (Борисович) (т.IV, с.31)
БОЛТЯНСКИЙ Абрам Гершевич (т.II, с.132)
БОЛТЯНСКИЙ Владимир Ефимович (т.I, с.37)

БОЛТЯНСКИЙ Иосиф Семенович (т.I, с.37)
БОЛТЯНСКИЙ Исаак Самойлович (т.I, с.37)
БОЛТЯНСКИЙ Ицко Зеликович (т.IV, с.225)
БОЛТЯНСКИЙ Меер Исаакович (т.IV, с.225)
БОЛТЯНСКИЙ Миня Меерович (т.IV, с.225)
БОЛТЯНСКИЙ Файвел Григорьевич (т.III(I), с.189)
БОЛТЯНСКИЙ Шмуль Шмулевич (т.I, с.37)
БОЛТЯНСКИЙ Яков Маркович (т.I, с.37)
БОЛШТЕЙН Залман Самуйлович (т.IV, с.31)
БОЛЬ Евсей Моисеевич (т.III(I), с.32)
БОЛЬСКИЙ Исаак Моисеевич (т.I, с.38)
БОЛЬТАНСКИЙ Шлема Шлемович (т.I, с.38)
БОЛЯСНЫЙ Давид Наумович(т.IV, с.226)
БОЛЯСНЫЙ Меер (т.III(I), с.32)
БОНГАРТ Александр (Наум) Григорьевич (т.IV, с.31)
БОНГАРТ Борис Григорьевич (т.IV, с.31)
БОНГАРТ Григорий (т.III(I), с.32)
БОНДАРЕВ Аркадий Михайлович (т.III(I), с.189)
БОНДАРЕВСКИЙ Семен Абрамович (т.IV, с.31)
БОНДАРЬ Герш Меерович (т.IV, с.31)
БОНДАРЬ Ишим Давидович (т.III(I), с.246)
БОНДАРЬ Матвей Исаакович (т.II, с.23)
БОРГ Наум Меерович (т.IV, с.31)
БОРДАХ Илья Израйлевич (т.III(I), с.32)
БОРДЕЙ Исаак Ефимович (т.I, с.38)
БОРДЫГА Моисей Маркович(т.III(I), с.32)
БОРЕНБУРГ Борис Семенович (т.I, с.38)
БОРЕЦКИЙ В.П. (т.III(I), с.246)
БОРЖОМСКИЙ Михаил Адамович (т.III(I), с.246)
БОРИК Григорий Ефимович (т.IV, с.31)
БОРИК Ефим Моисеевич (т.I, с.38)
БОРИСКОВСКАЯ Рейзя Борисовна (т.III(I), с.246)
БОРИСКОВСКИЙ Израиль Файвишевич (т.III(I), с.246)
БОРИСЛАВСКИЙ Семен Владимирович (т.II, с.132, 298)
БОРИЧАНСКИЙ Иосиф Симонович (т.I, с.38)
БОРКОВСКИЙ П.Т. (т.IV, с.226)
БОРМАН Моисей Давидович (т.IV, с.32)
БОРМАН Николай Семёнович (т.II, с.23)
БОРМАШЕНКО (т.III(I), с.246)
БОРНШТЕЙН Файвел (т.III(I), с.246)
БОРОВИК Зиновий Моисеевич (т.I, с.38)
БОРОВСКАЯ Сарра (т.III(I), с.246)
БОРОВСКИЙ Калман Менделевич (т.III(I), с.246)
БОРОВСКИЙ Мендель (т.III(I), с.246)
БОРОДИЛИН Арон Айзикович (т.IV, с.226)
БОРОДКИН Соломон Евсеевич (т.I, с.38)
БОРОДОВСКИЙ Шоул Нахимович (т.I, с.38)
БОРОДУЛИН Арон Айзикович (т.IV, с.226)
БОРОДУЛИН Матвей Аронович (т.I, с.38)
БОРОН Мусий Маркович (т.II, с.23)
БОРОХОВ Борис Рувимович (т.II, с.133; т.III(2), с.53)
БОРОХОВ Борис Эфраимович (т.III(I), с.246)
БОРОХОВИЧ Борис Самойлович (т.I, с.38)
БОРОХОВИЧ Яков Давыдович (т.IV, с.32)
БОРТВИННИКОВ Рувим Исаакович (т.IV, с.226)
БОРТНИК Анчел Колманович (т.III(I), с.247)
БОРТНИК Изя Колманович (т.III(I), с.32)
БОРТНИК Колман Шахнаевич (т.III(I), с.247)
БОРТНИК Ривка Колмановна (т.III(I), с.247)
БОРУХ Григорий Рувимович (т.IV, с.32)
БОРУХ Леонард Иосифович (т.III(I), с.32)
БОРУХОВ Моисей Рувимович (т.II, с.133, 298)
БОРУХОВИЧ Алта Хаимович (т.III(I), с.247)
БОРУХОВИЧ Иосиф Бенционович (т.IV, с.32)
БОРУХОВИЧ Маркус Моисеевич (т.I, с.38)
БОРУЦКИЙ Борис Пинхусович (т.IV, с.32)
БОРШТЕЙН Файвел (т.IV, с.226)
БОРЩЕВСКИЙ Давид Моисеевич (т.I, с.38)
БОРЩЕВСКИЙ Леонид Моисеевич (т.IV, с.167)
БОРЩЕВСКИЙ Моисей Борисович (т.I, с.38)
БОРЩЕВСКИЙ Семён Элианович (т.III(I), с.32)
БОРЩЕР Григорий Григорьевич (т.I, с.38)
БОСИС Хана Мошевна (т.III(I), с.247)
БОТВИННИК Зельман Григорьевич (т.II, с.23)
БОТВИННИК Зяма Исаакович (т.I, с.38)
БОТВИННИК Илья Хаймович (т.I, с.38, т.II, с.93)
БОТВИННИКОВ Леонид Исаакович (т.I, с.38)
БОТВИННИКОВ Наум Моисеевич (т.I, с.38)

БОТВИНОВСКИЙ Яков Абрамович (Владимир Сергеевич) (т.III(I), с.32)
БОТВИНСКИЙ Ханан Абрамович (т.I, с.39)
БОТКАЧИК Иосиф Маркович (т.I, с.39)
БОХТМАН Владимир Моисеевич (т.I, с.39)
БОЩОНОВ Моисей Ефимович (т.I, с.39)
БОЯРСКИЙ Абрам Борисович (т.IV, с.32)
БОЯРСКИЙ Аркадий Маркович (т.I, с.39)
БОЯРСКИЙ Стоян Ефимович (т.I, с.39)
БРАВЕРМАН Моисей Давидович (т.II, с.23)
БРАВЕРМАН Хонан Аронович (т.III(I), с.32)
БРАГИНСКАЯ Маня (т.III(I), с.247)
БРАГИНСКИЙ Абрам Янкелевич (т.IV, с.32)
БРАГИНСКИЙ Арон (т.III(I), с.247)
БРАГИНСКИЙ Владимир Абрамович (т.IV, с.176)
БРАГИНСКИЙ Давид Борисович (т.III(I), с.32)
БРАГИНСКИЙ Лев Абрамович (т.IV, с.32)
БРАГИНСКИЙ Леонид Борисович (т.I, с.39)
БРАГИНСКИЙ Михаил Абрамович (т.III(I), с.189)
БРАГИНСКИЙ Михаил Семёнович (т.II, с.23)
БРАГИНСКИЙ Нехам Менделевич (т.I, с.39)
БРАГИНСКИЙ Юзеф Львович (т.II, с.133, 298)
БРАЕР Исаак Шмулевич (т.I, с.39)
БРАЖНИК Исаак Яковлевич (т.I, с.39)
БРАЗИЛЕВСКАЯ Песя Шимоновна (т.III(I), с.247)
БРАЗИЛЕВСКИЙ Майлах Шимонович (т.III(I), с.32)
БРАЗИЛЕВСКИЙ Толя Шпианович (т.I, с.39)
БРАЗИНСКИЙ Савелий Семёнович (т.II, с.23)
БРАИЛОВСКИЙ Абрам Маркович (т.IV, с.32)
БРАИЛОВСКИЙ Абрам Шевелевич (т.IV, с.32)
БРАИЛОВСКИЙ Александр Исаакович (т.IV, с.32)
БРАИЛОВСКИЙ Аркадий Константинович (т.I, с.39)
БРАИЛОВСКИЙ Герш Шефтелевич (т.I, с.39)
БРАИЛОВСКИЙ Израиль Моисеевич (т.I, с.39)
БРАИЛОВСКИЙ Лев Савельевич (т.I, с.39)
БРАИЛОВСКИЙ Михаил Семенович (т.IV, с.32)
БРАИЛОВСКИЙ Муник Шлемович (т.I, с.39)
БРАИЛОВСКИЙ Соломон Григорьевич (т.I, с.39)
БРАИЛОВСКИЙ Яков Исаакович (т.I, с.39)
БРАЙМАН Яков Франтович (т.I, с.39)
БРАЙНИН Ида Ицхаковна (т.III(I), с.247)
БРАЙТМАН Бенулон Шеймович (т.I, с.39)
БРАКОВСКАЯ Роза Нахумовна (т.III(I), с.247)
БРАМ Абрам Самуилович (т.III(I), с.33)
БРАНД Давид Григорьевич (т.III(2), с.229)
БРАНЗБУРГ Лев Григорьевич (т.IV, с.32)
БРАНИЦКИЙ Анатолий Моисеевич (т.III(I), с.33)
БРАНСБУРГ Лев Шнеерович (т.III(I), с.33; т.III(2), с.84)
БРАСЛАВСКИЙ (БРАТИСЛАВСКИЙ) Яков Шлёмович (т.IV, с.32)
БРАСЛАВСКИЙ Борис Давидович (т.I, с.40)
БРАСЛАВСКИЙ Израиль Фишелевич (т.IV, с.32)
БРАСЛАВСКИЙ Исаак Моисеевич (т.III(I), с.247; т.IV, с.226)
БРАСЛАВСКИЙ Исхак Львович (т.III(I), с.33)
БРАСЛАВСКИЙ Михаил Ефимович (т.IV, с.33)
БРАСНИВСКИЙ Юда (т.IV, с.226)
БРАТМАН Изя Маркович (т.IV, с.226)
БРАТМАН Л.М. (т.IV, с.168)
БРАТМАН Лия Яковлевна (т.IV, с.226)
БРАТСКИЙ Григорий Львович (т.I, с.40)
БРАТУТА Матрена (т.III(2), с.245)
БРАУДЕ Иосиф Моисеевич (т.I, с.40)
БРАУДО Исаак Айзикович (т.III(I), с.33)
БРАУДО Лев Исаакович (т.IV, с.33)
БРАУН Илья Яковлевич (т.II, с.23)
БРАУН Исаак (т.IV, с.226)
БРАУН Пинхас Лейбович (т.III(I), с.247)
БРАЦЛАВСКИЙ Юдко Липович (т.I, с.40, т.II, с.94)
БРЕГЕР Шефтель Нисанович (т.I, с.40)
БРЕГИН Иосиф Ильич (т.IV, с.33)
БРЕГМАН Иосиф Моисеевич (т.II, с.133)
БРЕГМАН Ошер Залтанович (т.I, с.40)
БРЕЗ Абрам-Хаим Хацкелевич (т.IV, с.33)
БРЕЗ Герш-Аба Хаимович (т.III(I), с.33)
БРЕЗ Сруль-Яков Хаим-Иосифович (т.III(I), с.33)
БРЕЙЛОН Давид Иосифович (т.I, с.40)
БРЕЙМАН Иосиф Иосифович (т.I, с.40)
БРЕЙНЕР Борис Самуилович (т.III(I), с.33)
БРЕЙТЕР Борис Самойлович (т.I, с.40)
БРЕЙТЕР Моисей Абрамович (т.I, с.40)
БРЕЙТМАН Бася (т.IV, с.226)

БРЕЙТМАН Исаак Вольфович (Волькович) (т.I, с.40)
БРЕЙТМАН Наум Моисеевич (т.I, с.40)
БРЕНЕР Израиль Исаакович (т.II, с.23; т.IV, с.33)
БРЕННЕР Сарра Рафаиловна (т.III(I), с.33)
БРЕСЛЕР Лейб Мордухович (т.IV, с.226)
БРЕСЛЕР Мирель Мордуховна (т.IV, с.226)
БРЕХЕР Израиль Исаакович (т.I, с.40)
БРЕХИН Лазарь Абрамович (т.IV, с.33)
БРЕХМАН Ем Иосифович (т.I, с.40)
БРЕЧЕР Шлот Исаакович (т.I, с.40)
БРИГЕЛЬ Евгений Платонович (т.II, с.23)
БРИДСКИЙ П.Н. (т.III(I), с.247)
БРИК Семен (Шимон) Аронович (т.III(I), с.33)
БРИКЕП Леонид Григорьевич (т.I, с.40)
БРИКЕР А.Н. (т.III(I), с.33)
БРИКЕР Лазарь Моисеевич (т.I, с.40)
БРИККЕР Бенедикт Яковлевич (т.III(I), с.33)
БРИККЕР Бенедикт Яковлевич (т.III(I), с.34)
БРИККЕР Борис Григорьевич (т.IV, с.168)
БРИККЕР Михаил Львович (т.IV, с.168)
БРИККЕР Семен Аронович (т.I, с.40)
БРИЛОН Аврам Моисеевич (т.III(I), с.247)
БРИЛОН Давид Иосифович (т.I, с.41)
БРИЛОН Лиза Аврамовна (т.III(I), с.248)
БРИЛОН Тамара Абрамовна (т.III(I), с.189)
БРИЛЬ Идель Ицкович (т.IV, с.33)
БРИЛЬ Леонид Израильевич (т.IV, с.177)
БРИЛЬ Яков Наумович (т.IV, с.33)
БРИЛЯН Семён Тимофеевич (т.II, с.23)
БРИЛЯНТ Ефим Николаевич (т.II, с.134, 298)
БРИН Анисим (Нисан) Давидович (т.III(I), с.34)
БРИН Анисим Давидович (т.III(I), с.248)
БРИН Марголя Залмовна (т.III(I), с.248)
БРИСКИН Абрам Яковлевич (т.II, с.23)
БРИСКИН Арон Абрамович (т.I, с.41)
БРИСКИН Матвей Яковлевич (т.II, с.24; т.III(I), с.189)
БРИСКИН Михаил Давидович (т.II, с.24)
БРИСКИН Моисей-Лейб Мордухович (т.III(I), с.34)
БРИСКИНА Бетя Хаимовна (т.III(I), с.248)
БРИСКИНА Роза Хаимовна (т.III(I), с.248)
БРИСКМАН Самуил Соломонович (т.III(I), с.34)
БРИТАН Григорий Захарович (т.II, с.24)
БРИТАНЧУК Морим-Янкель Вольфович (т.IV, с.33)
БРИТВА Шимон Лейбович (т.IV, с.33)
БРИТВИН Яков Маркович (т.I, с.41)
БРИХЕР Оран. (т.IV, с.166)
БРО Сарра Лазаревна (т.IV, с.177)
БРОВАЛЬСКИЙ Анатолий Иосифович (т.IV, с.33)
БРОВАР Леонид Григорьевич (т.II, с.298)
БРОВЕР Борис Гаврилович (т.III(I), с.190)
БРОВЕРМАН Михаил Наумович (т.I, с.41, т.II, с.94)
БРОДЕЦКАЯ Вера Борисовна (т.III(I), с.248)
БРОДЕЦКАЯ Вера Львовна (т.IV, с.226)
БРОДЕЦКАЯ Груня Львовна (т.III(I), с.248)
БРОДЕЦКИЙ Михаил Цалеевич (т.I, с.309)
БРОДИНСКИЙ Лейб Рувимович (т.IV, с.226)
БРОДИНСКИЙ Моисей Давидович (т.III(I), с.248)
БРОДИНСКИЙ Мойсей Шевелевич (т.III(I), с.248)
БРОДСКАЯ Галина Гершевна (т.III(I), с.248)
БРОДСКАЯ Ирма Цалевна (т.III(I), с.248)
БРОДСКАЯ Марьят Мордковна (т.II, с.134)
БРОДСКАЯ Полина Львовна (т.III(I), с.34)
БРОДСКИЙ (т.IV, с.226)
БРОДСКИЙ Абрам Израилевич (т.I, с.41)
БРОДСКИЙ Абрам Моисеевич (т.IV, с.33)
БРОДСКИЙ Александр Петрович (т.II, с.24)
БРОДСКИЙ Александр Соломонович (т.I, с.41, т.II, с.94)
БРОДСКИЙ Арон Лазаревич (т.III(I), с.34, 408)
БРОДСКИЙ Борис Александрович (т.II, с.24)
БРОДСКИЙ Борис Владимирович (т.I, с.41)
БРОДСКИЙ Борис Яковлевич (т.I, с.41)
БРОДСКИЙ Владимир Моисеевич (т.II, с.24)
БРОДСКИЙ Владимир Нафтулевич (т.III(I), с.34)
БРОДСКИЙ Герша Залевич (т.I, с.41)
БРОДСКИЙ Григорий Иосифович (т.IV, с.33)
БРОДСКИЙ Григорий Исаакович (т.IV, с.33)
БРОДСКИЙ Григорий Михайлович (т.II, с.24)
БРОДСКИЙ Григорий Моисеевич (т.I, с.41)
БРОДСКИЙ Давид Аронович (т.I, с.41)
БРОДСКИЙ Давид Генрихович (т.I, с.41)
БРОДСКИЙ Давид Ильич (т.II, с.24)
БРОДСКИЙ Давид Карпович (т.IV, с.33)
БРОДСКИЙ Давид Лейбович (т.I, с.41)
БРОДСКИЙ Давид Львович (т.II, с.24)
БРОДСКИЙ Давид Филиппович (Филимонович) (т.I, с.41; т.III(I), с.408)

БРОДСКИЙ Евсей Давыдович (т.IV, с.34)
БРОДСКИЙ Евсей Львович (т.III(I), с.34)
БРОДСКИЙ Ефим Абрамович (т.III(I), с.34)
БРОДСКИЙ Ефим Соломонович (т.II, с.24)
БРОДСКИЙ Ефим Тевелевич (т.III(I), с.34)
БРОДСКИЙ Илья Абрамович (т.I, с.41)
БРОДСКИЙ Илья Семенович (т.I, с.41)
БРОДСКИЙ Иосиф Павлович (т.I, с.41, т.II, с.24, 94)
БРОДСКИЙ Иосиф Самуилович (т.I, с.41)
БРОДСКИЙ Ирма Цалович (т.I, с.42)
БРОДСКИЙ Ирман Иделевич (т.III(I), с.34)
БРОДСКИЙ Исаак Григорьевич (т.I, с.42)
БРОДСКИЙ Исаак Давидович (т.III(I), с.248)
БРОДСКИЙ Исаак Иосифович (т.III(I), с.34)
БРОДСКИЙ Исаак Львович (т.II, с.25)
БРОДСКИЙ Исаак Павлович (т.IV, с.34)
БРОДСКИЙ Исаак Цалевич (т.III(I), с.34)
БРОДСКИЙ Исаак Яковлевич (т.II, с.25)
БРОДСКИЙ Лев Абрамович (т.III(I), с.34)
БРОДСКИЙ Леонид Моисеевич (т.I, с.42)
БРОДСКИЙ Майор Леонтьевич (т.I, с.42)
БРОДСКИЙ Марк Аронович (т.I, с.42)
БРОДСКИЙ Марк Матвеевич (т.III(I), с.34)
БРОДСКИЙ Матвей Абрамович (т.IV, с.34)
БРОДСКИЙ Матвей Миронович (т.IV, с.177)
БРОДСКИЙ Михаил Аронович (т.IV, с.34)
БРОДСКИЙ Михаил Миронович (т.I, с.42, т.II, с.94)
БРОДСКИЙ Михаил Семенович (т.IV, с.34)
БРОДСКИЙ Моисей Яковлевич (Лазаревич) (т.III(I), с.35)
БРОДСКИЙ Моисей Абрамович (т.IV, с.34)
БРОДСКИЙ Моисей Давидович (т.IV, с.34)
БРОДСКИЙ Пётр Иосифович (т.III(I), с.248)
БРОДСКИЙ Пинхус Абрамович (т.I, с.42)
БРОДСКИЙ Рафаил Аронович (т.I, с.42, т.II, с.94)
БРОДСКИЙ Рувим Яковлевич (т.IV, с.34)
БРОДСКИЙ Самуил Яковлевич (т.I, с.42)
БРОДСКИЙ Семен Семенович (т.II, с.135)
БРОДСКИЙ Соломон Афросимович (т.I, с.42)
БРОДСКИЙ Соломон Моисеевич (т.I, с.42)
БРОДСКИЙ Т. (т.III(2), с.162)
БРОДСКИЙ Шлема Хаймович (т.I, с.42)
БРОДСКИЙ Эли Бениаминович (т.IV, с.34)
БРОДСКИЙ Юрий Исаевич (т.III(I), с.35)
БРОДСКИЙ Яков Григорьевич (т.I, с.42)
БРОДСКИЙ Яков Исаакович (т.I, с.42)
БРОДСКИЙ Яков Петрович (т.I, с.42)
БРОЗИН Александр Самойлович (т.IV, с.34)
БРОЙТМАН Киля Гейнаховна (т.III(I), с.248)
БРОЙТМАН Л.М. (т.I, с.42)
БРОМ Семен Михайлович (т.IV, с.226)
БРОМ Хаим Аронович (т.IV, с.34)
БРОМБЕРГ Бенцион Моисеевич (т.I, с.42)
БРОМБЕРГ Владимир Львович (т.III(I), с.35)
БРОМБЕРГ Григорий Абрамович (т.I, с.43)
БРОМБЕРГ Давид Зинович (т.II, с.25)
БРОМБЕРГ Измаил О. (т.I, с.43)
БРОМБЕРГ Матвей Измаилович (т.II, с.25)
БРОМБЕРГ Наум Маркович (т.I, с.43)
БРОМБЕРГ Нафтуль Лейбович (т.II, с.135, 298)
БРОН Михаил Борисович (т.I, с.43)
БРОНИЦКИЙ Туня Моисеевич (т.I, с.43)
БРОНФЕНТРИНКЕР Лев Соломонович (т.I, с.43)
БРОНФМАН Александр Борисович (т.I, с.43)
БРОНФМАН Зиновий Юльевич (т.I, с.43)
БРОНШТЕЙН Борис Ефимович (т.IV, с.372)
БРОНШТЕЙН Григорий Григорьевич (т.III(I), с.190)
БРОНШТЕЙН Исаак Аронович (т.II, с.25)
БРОНШТЕЙН Исаак Бенционович (т.II, с.25)
БРОНШТЕЙН Марьям Зейдовна (т.I, с.43)
БРОНШТЕЙН Рувим Михайлович (т.III(I), с.35)
БРОНШТЕЙН Семен Исаакович (т.I, с.43)
БРОНШТЕЙН Семен Яковлевич (т.I, с.43)
БРОНШТЕЙН Яков Давыдович (т.I, с.309)
БРОНШТЕЙН Яков Исаакович (т.IV, с.34)
БРОСЛАВСКИЙ Израиль Фишелевич (т.III(I), с.190)
БРОСЛАВСКИЙ Израиль Фишелевич (т.III(I), с.35)
БРОСЛАВСКИЙ Михаил Фишель-Бер (т.III(I), с.35)
БРОТМАН Л.М. (т.III(I), с.408)
БРОТМАН Лия Яковлевна (т.III(I), с.248)
БРОУН Исаак Осипович (т.I, с.43)
БРОФМАН Абрам Александрович (т.I, с.43)

БРОХМАН Абрам Александрович (т.II, с.25)
БРОЦКИЙ Абрам Израилевич (т.I, с.43)
БРОЦКИЙ Исаак Яковлевич (т.IV, с.227)
БРОЦКИЙ Лев Файвелевич (т.I, с.43)
БРОШМАН Николай Миронович (т.III(I), с.35)
БРУДНЫЙ Абрам Моисеевич (т.I, с.43)
БРУЗЕЛЬ Даня (т.III(I), с.248)
БРУЗЕЛЬ Елена Адамовна (т.IV, с.227)
БРУЗЕЛЬ Роза Нахмановна (т.III(I), с.249)
БРУЗЕЛЬ-ЛАПСКЕР Роза Нахмановна (т.IV, с.227)
БРУК Арон Исаакович (т.II, с.25)
БРУК Лев Исаевич (т.I, с.43)
БРУК Розалия Иосифовна (т.III(I), с.249)
БРУК Яков Наумович (т.I, с.43)
БРУМБЕНДЕР Борис Петрович (т.I, с.43)
БРУНБЕНДЕР Борис Петрович (т.IV, с.34)
БРУНШТЕЙН Хаим Матвеевич (т.I, с.43)
БРУСИЛОВСКАЯ Фира Янкелевна (т.III(I), с.249)
БРУСИЛОВСКИЙ Герш Павлович (т.I, с.44)
БРУСИЛОВСКИЙ Зяма Борисович (т.I, с.44)
БРУСИЛОВСКИЙ Леонид Борисович (т.II, с.135, 298)
БРУСИЛОВСКИЙ Яков Моисеевич (т.II, с.135)
БРУСТИН Исаак Меерович (т.I, с.44)
БРУЦКО Самуил Исаакович (т.III(I), с.35)
БРЫЗИНОВ Георгий (т.IV, с.288)
БРЫЗИНОВ Лев (т.IV, с.288)
БРЫЗИНОВ Тева (т.IV, с.288)
БРЫКИН Борис Рафаилович (т.I, с.44)
БРЫЛОН Давид Иосифович (т.I, с.44)
БРЫНИН Борис Рафаилович (т.I, с.44)
БРЫСКЕР Борис Аронович (т.I, с.44)
БРЫСКИН Абрам Яковлевич (т.I, с.44)
БРЫСКИН Израиль Мирович (Миронович) (т.I, с.44)
БРЫТАНЧУК Самуил Маркович (т.I, с.44)
БРЫТУН Ефим Абрамович (т.I, с.44)
БРЮСЕЛОВСКИЙ Зяма Борисович (т.I, с.44)
БРЯНЦЕВ Семен Григорьевич (т.I, с.44)
БСЮС Леонид Давыдович (т.I, с.44)
БУГАНСКИЙ (т.IV, с.165)
БУГАЦКИЙ Лев Семенович (т.I, с.44)
БУГАЧЕВСКИЙ Шабса Янкелевич (т.IV, с.177)
БУГИН Эфроим Янкелевич (т.IV, с.34)
БУГРИМ Григорий Ефремович (т.IV, с.34)
БУДЕНШТЕЙН Пейсах Абрамович (т.I, с.44)
БУДЗИНСКАЯ (Шындыбыло) Галина Ивановна (т.IV, с.308)
БУДИЛОВ Михаил Викторович (т.III(I), с.190)
БУДИЛОВ Яков Михайлович (т.IV, с.227)
БУДИЛОВ Яков (т.III(I), с.249)
БУДИЛОВ Яков (т.III(I), с.249)
БУДИЛОВА Зинаида Соломоновна (т.IV, с.227)
БУДИЛОВА Раиса Яковлевна (т.IV, с.227)
БУДИЛОВА Рая (т.III(I), с.249)
БУДИЛОВА Софья Яковлевна (т.IV, с.34)
БУДИЛОВСКИЙ Семён Фаткович (т.II, с.25)
БУДНИК Михаил Исаакович (т.IV, с.34)
БУДНИК Яков Егорович (т.II, с.25)
БУДНИЦКИЙ Абрам Евсеевич (т.I, с.44)
БУДНИЦКИЙ Борис Ефимович (т.II, с.135)
БУДНИЦКИЙ Даниил Яков-Мордухович (т.III(I), с.35)
БУДНИЦКИЙ Марк Пинхосович (т.II, с.25)
БУДНЯК Владимир Израилевич (т.I, с.44)
БУДНЯК Израиль Маркович (т.I, с.45)
БУДОВСКИЙ Яков Исаакович (т.I, с.45)
БУДЯНСКАЯ Наталья Иосифовна (т.III(I), с.35)
БУДЯНСКИЙ Лев Семенович (т.III(I), с.35)
БУЕРНИК Михаил Исаакович (т.III(I), с.35)
БУЖАНСКИЙ Моисей Юрьевич (т.IV, с.177)
БУЗИНЕР Ефим Давыдович (т.III(I), с.35)
БУЙНОВИЧ Григорий Маркович (т.I, с.45)
БУКМУЗ Наум Борисович (т.III(I), с.36)
БУКРИНСКАЯ Голда Моисеевна (т.IV, с.227)
БУКРИНСКАЯ Двойра (т.IV, с.227)
БУКРИНСКАЯ Шейндл Моисеевна (т.IV, с.227)
БУКРИНСКАЯ Эстер Моисеевна (т.IV, с.227)
БУКРИНСКИЙ (БУКЛИНСКИЙ) Пиня Файбович (Файтович) (т.I, с.45)
БУКРИНСКИЙ Борис Моисеевич (т.IV, с.227)
БУКРИНСКИЙ Иосиф Пейсахович (т.IV, с.227)
БУКРИНСКИЙ Лейб Иосифович (т.IV, с.227)
БУКРИНСКИЙ Файвель Моисеевич (т.IV, с.34)
БУЛАХ Савелий Григорьевич (т.II, с.25)
БУЛКИН Абрам Аронович (т.I, с.45)
БУЛКИН Илья Вольфович (Волькович) (т.I, с.45)
БУЛКИН Иосиф Вульфович (т.III(I), с.36)
БУЛЬ Семен Григорьевич (т.I, с.45)
БУЛЬБА Иван Исакович (т.II, с.136; т.III(I), с.422)
БУЛЬКАЧ Семен Яковлевич (т.IV, с.35)
БУЛЬМАН Давид Моисеевич (т.IV, с.35)
БУЛЬШТЕЙН Шевель Михайлович (т.I, с.45)

БУМАГИН Израиль Львович (т.III(I), с.36)
БУМАГИН Яков Львович (т.I, с.45)
БУНКИН Илья Савельевич (т.I, с.45)
БУНКИН Пинхус Файтелевич (т.I, с.45)
БУНЧЕНКО Александр Шалевич (Иванович) (т.II, с.136, 298)
БУНЧУК Лев Бениаминович (т.IV, с.35)
БУНЬЯНЕР Нухим Абрамович (т.IV, с.35)
БУРАВИК Григорий Абрамович (т.IV, с.35)
БУРАВИС Григорий Абрамович (т.III(I), с.36)
БУРАНОВСКИЙ Абрам (т.III(I), с.249)
БУРД Алексей Моисеевич (т.IV, с.35)
БУРД Шика Мойшевич (т.III(I), с.249)
БУРДЕЙ Исаак Ефимович (т.I, с.45)
БУРДЕЙ Меер Иосифович (т.I, с.45)
БУРДМАН Эммануил Иосифович (т.IV, с.35)
БУРДОВСКИЙ Абрам Яковлевич (т.III(I), с.36)
БУРКСЕР Юрий Михайлович (т.I, с.45)
БУРЛЯГОВСКИЙ Монард Григорьевич (т.I, с.45)
БУРОВ Наум Самуилович (т.III(I), с.249)
БУРОВ Наум-Зельма Шевелевич (т.I, с.45)
БУРОВ Наум-Зельт Шевелевич(т.I, с.45)
БУРОВИК Илья Аронович (т.III(I), с.249)
БУРСАКОВСКИЙ Владимир Абрамович (т.II, с.25)
БУРСАНОВСКИЙ Александр Генрихович (т.III(I), с.36)
БУРТАКОВ Самуил Иосифович(т.IV, с.35)
БУРТМАН Давид Юркович (т.I, с.45, т.II, с.26)
БУРТЯНСКИЙ Давид Яковлевич (т.I, с.45)
БУРТЯНСКИЙ Шая Давидович (т.I, с.46, т.II, с.95)
БУРХОВИЧ Яков Михайлович (т.I, с.46)
БУРЧЕ (т.IV, с.227)
БУРЧЕ Евгений Федорович (т.IV, с.227)
БУРШТЕЙН Абрам Евелевич (т.I, с.46)
БУРШТЕЙН Аврам Борисович (т.I, с.46)
БУРШТЕЙН Аркадий Борисович (т.I, с.46)
БУРШТЕЙН Арон Исаакович (т.III(I), с.36)
БУРШТЕЙН Борис Соломонович (т.I, с.46)
БУРШТЕЙН Михаил Иосифович (т.III(I), с.249)
БУРШТЕЙН Мордко Евелевич (т.II, с.26)
БУРШТЕЙН Мордко Евелевич (т.III(I), с.249)
БУРШТЕЙН Мотя (т.III(I), с.249)
БУРЯКОВСКИЙ Шевель Григорьевич (т.III(I), с.36)
БУРЯКОВСКИЙ Яков Григорьевич (т.III(I), с.249)
БУТ Павел Моисеевич (т.IV, с.35)
БУТИЛКОВ Наум Григорьевич (т.III(I), с.249)
БУТИНСКИЙ Мейка (т.IV, с.227)
БУТКЕВИЧ Лев Рафаилович (т.II, с.26)
БУТОВЕЦКИЙ Яков Лазаревич (т.IV, с.35)
БУТЫКИН Яков Семёнович (т.II, с.26)
БУТЯНСКИЙ Давид Яковлевич (т.IV, с.177)
БУХ Арон Яковлевич (т.IV, с.35)
БУХБИНДЕР Абрам Израилевич (т.I, с.309)
БУХБИНДЕР Борис Абрамович (т.I, с.46)
БУХБИНДЕР Осип Аронович (т.III(I), с.36)
БУХГАЛТЕР Давид Семенович (т.IV, с.166)
БУХГАЛТЕР Яков Гамшевич (т.IV, с.35)
БУХИН Абрам Израилевич (т.I, с.46)
БУХМАН Абрам Рафаилович (т.I, с.46)
БУХМАН Владимир Яковлевич (т.I, с.46)
БУХМАН Наум Николаевич (т.III(I), с.190)
БУХШТЕЙН Илья Яковлевич(т.III(I), с.190)
БУЦ Семён Григорьевич (т.II, с.26; т.III(I), с.420)
БУЧАВЕР Виктор Залманович (т.II, с.26)
БУЧАЦКИЙ Лев Семенович (т.I, с.46)
БУЧАЦКИЙ Лёва Абрамович (т.III(I), с.36)
БУЧАЦКИЙ Михаил Наумович (т.III(I), с.249)
БУЯНОВСКИЙ Абрам Ефимович (т.I, с.46)
БУЯНОВСКИЙ Моисей Мордухович (т.I, с.46)
БЫВАЛЫЙ Александр Павлович (т.IV, с.35)
БЫКОВ Шолом Наумович (т.I, с.46)
БЫСКИН Гершл Михайлович (т.III(I), с.36)
БЫСТРИЦКИЙ П.И. (т.III(I), с.249)
БЫХОНОВИЦКИЙ Наум Соломонович (т.I, с.46)
БЮТНЕР Евгений Борисович (т.III(I), с.36)
БЯЛЬСКАЯ Неся Нусиевна (т.IV, с.228)

В

ВАБИЛЕВ Исаак Самойлович (т.I, с.47)
ВАГМАН Евгений Яковлевич (т.I, с.47)
ВАГМАН Моисей Семенович (т.IV, с.36)
ВАГНЕР Аркадий Маркович (т.IV, с.36)
ВАГНЕР Владимир Абрамович (т.II, с.27)
ВАЙБУРГ (ВАЙСБУРГ) Елизавета Иосифовна (т.IV, с.228)
ВАЙДЕРМАН Яков Григорьевич(т.I, с.47)
ВАЙЗМАН Давид Яковлевич (т.I, с.47, т.II, с.95)
ВАЙМАН Александр Самойлович (т.I, с.47, т.II, с.27)
ВАЙМАН Герш Борухович (т.III(I), с.250)

ВАЙМАН Соломон-Гирш Бенсашинович (т.IV, с.177)
ВАЙМАН Хаим Лейбович (т.IV, с.36)
ВАЙН Иосиф Семенович (т.IV, с.36)
ВАЙНБЕЙН Абрам Аркадьевич (т.III(I), с.37)
ВАЙНБЕЙН Абрам-Арон Самуилович (т.IV, с.36)
ВАЙНБЕРГ Михаил Аронович (т.IV, с.36)
ВАЙНБЕРН (ВАЙНБЕЙН) Абрам Аркадьевич (т.I, с.47)
ВАЙНБРАНД Лев Иосифович (т.IV, с.177)
ВАЙНЕР Адольф Яковлевич (т.II, с.27)
ВАЙНЕР Александр Давидович (т.II, с.137, 298; т.III(I), с.425)
ВАЙНЕР Борис Соломонович (т.I, с.47)
ВАЙНЕР Георгий Бенционович (т.I, с.47)
ВАЙНЕР Григорий Сезренович (т.II, с.27)
ВАЙНЕР Григорий Семенович (т.I, с.47)
ВАЙНЕР Илья Зиновьевич (т.I, с.47)
ВАЙНЕР Лев Зиновьевич (т.II, с.137, 298)
ВАЙНЕР Мирон Давидович (т.I, с.47)
ВАЙНЕР Михаил Абрамович (т.III(I), с.250)
ВАЙНЕР Михаил Бенционович (т.I, с.47)
ВАЙНЕР Моисей Яковлевич (т.I, с.47)
ВАЙНЕР Ревека Моисеевна (т.III(I), с.250)
ВАЙНЕР С. (т.IV, с.166)
ВАЙНЕР С. (т.IV, с.166)
ВАЙНЕР Соломон Григорьевич (т.III(I), с.37)
ВАЙНЕР Шая Рувимович (т.I, с.47, т.II, с.95)
ВАЙНЕР Яков Михайлович (т.II, с.137, 298; т.III(I), с.408)
ВАЙНЕРМАН (БРИККЕР) Вера Генционовна (т.III(I), с.190)
ВАЙНЕРМАН Геня Гецоновна (т.III(I), с.250)
ВАЙНЕРМАН Давид Зельманович (т.I, с.47, т.II, с.27)
ВАЙНЕРМАН Евсей Исаакович (т.I, с.47, т.II, с.95; т.III(I), с.415)
ВАЙНЕРМАН Матвей Григорьевич (т.I, с.47)
ВАЙНЕРМАН Михаил Герухович (т.III(I), с.37)
ВАЙНЕРМАН Михаил Гецонович (т.III(I), с.37)
ВАЙНЕРМАН Мотя Гецонович (т.IV, с.228)
ВАЙНЕРМАН Семен Гецонович (Гицович) (т.III(I), с.37; т.IV, с.317)
ВАЙНЕРМАН Фима Гецонович (т.IV, с.36)
ВАЙНЕРМАН Яков Гецонович (т.IV, с.36)
ВАЙНЕРМАН Яков Гецонович (т.III(I), с.38)
ВАЙНМАН Иосиф (Юзек) Семенович (т.III(I), с.37, 408)
ВАЙНРУБ Матвей Григорьевич (т.III(2), с.28)
ВАЙНСБЕЙН Абрам-Арон Самуилович (т.III(I), с.37)
ВАЙНТРУБ Зиновий Лазаревич (т.I, с.47)
ВАЙНЦБЕРГ Таня (т.III(I), с.250)
ВАЙНШЕЛЬБАУМ Иосиф Михайлович (т.I, с.48)
ВАЙНШТЕЙН Абрам Вульфович (т.I, с.48)
ВАЙНШТЕЙН Абрам Иосифович (т.I, с.48)
ВАЙНШТЕЙН Борис Львович (т.IV, с.177)
ВАЙНШТЕЙН Вениамин Ефимович (т.II, с.27)
ВАЙНШТЕЙН Григорий Ильич (т.I, с.48)
ВАЙНШТЕЙН Давид Гершелевич (т.III(I), с.250)
ВАЙНШТЕЙН Давид Григорьевич (т.II, с.27)
ВАЙНШТЕЙН Давид Харитонович (т.IV, с.36)
ВАЙНШТЕЙН Евсей Иосифович (т.IV, с.36)
ВАЙНШТЕЙН Израиль Вульфович (т.I, с.48)
ВАЙНШТЕЙН Илья Ефимович (т.I, с.48)
ВАЙНШТЕЙН Илья Хаимович (т.I, с.48)
ВАЙНШТЕЙН Лев Абрамович (т.I, с.48, т.II, с.95)
ВАЙНШТЕЙН Лев Шепеевич (Шепцевич) (т.I, с.48, т.II, с.95)
ВАЙНШТЕЙН Мисель Лейбович (т.I, с.48)
ВАЙНШТЕЙН Мойше Шимович (т.IV, с.36)
ВАЙНШТЕЙН Осип Львович (т.III(I), с.250)
ВАЙНШТЕЙН Соломон Наумович (т.IV, с.36)
ВАЙНШТЕЙН Соломон Шепселович (т.I, с.48)
ВАЙНШТЕЙН Эмиль Израильевич (т.III(I), с.250)
ВАЙНШТОК Борис Семенович (т.III(I), с.250)
ВАЙНШТОК Вера Борисовна (т.III(I), с.250)
ВАЙНШТОК Лиза Марковна (т.III(I), с.250)
ВАЙНШТОК Сима Борисович (т.III(I), с.250)
ВАЙНШТОК Фрима Борисович (т.III(I), с.250)
ВАЙНШТОК Юрий Борисович (т.III(I), с.250)
ВАЙНЮНСКИЙ С. (т.IV, с.166)
ВАЙНЮНСКИЙ Соломон Борухович (т.IV, с.36)
ВАЙРОН Семен Аронович (т.I, с.48)
ВАЙС Абрам Мойсеевич (т.III(I), с.37)
ВАЙС Исер Зиндерович (т.I, с.48)
ВАЙСБЕЙН Борис Исаак-Моисеевич (т.II, с.137, 298; т.III(I), с.422, 425)

ВАЙСБЕЙН Борис Моисеевич (т.III(I), с.190)
ВАЙСБЕЙН Илья Пейсович (т.IV, с.228)
ВАЙСБЕЙН Исаак Израилевич (т.III(I), с.250)
ВАЙСБЕЙН Константин Семенович (т.I, с.48)
ВАЙСБЕЙН Мария Семеновна (т.III(I), с.37)
ВАЙСБЕРГ Арон Давидович (т.I, с.48)
ВАЙСБЕРГ Борис Михайлович (т.II, с.27)
ВАЙСБЕРГ Иосиф Шлемович (т.I, с.48)
ВАЙСБЕРГ Матвей Яковлевич (т.IV, с.36)
ВАЙСБЕРГ Ревекка Марковна (т.III(I), с.37)
ВАЙСБЕРГ Яков Исаакович (т.I, с.48)
ВАЙСБЕРГ Яков Наумович (т.II, с.27)
ВАЙСБРОТ Виктор Яковлевич (т.III(I), с.250)
ВАЙСБУРГ Борух Мошкович (т.IV, с.36)
ВАЙСБУРГ Лев Хаимович (т.IV, с.36)
ВАЙСБУРГ Н.Ю. (т.II, с.27)
ВАЙСБУРД Борис Хаимович (т.IV, с.37)
ВАЙСБУРД Шмуль Лейбович (т.III(I), с.37)
ВАЙСЕР Владимир Зельманович (т.IV, с.37, 331)
ВАЙСЕР Израиль Осипович (т.I, с.48, т.II, с.96)
ВАЙСМАН Абрам Исаакович (т.IV, с.37)
ВАЙСМАН Борис Зеликович (т.III(I), с.37)
ВАЙСМАН Борис Хананович (т.IV, с.37)
ВАЙСМАН Давид Лейбович (т.III(I), с.251)
ВАЙСМАН Лев Борисович (т.IV, с.315)
ВАЙСМАН Михаил Захарович (т.I, с.48, т.II, с.96)
ВАЙСМАН Моисей Львович (т.IV, с.317)
ВАЙСМАН Семен Львович (т.IV, с.317)
ВАЙСМАН Семен Шлоймович (т.IV, с.37)
ВАЙСМАН Хана Моисеевна (т.IV, с.315)
ВАЙСРУБ Давид Янкелевич (т.IV, с.37)
ВАЙТЕРМАН Михаил Соломонович (т.I, с.49)
ВАЙХАНСКИЙ Маркс Пинхусович (т.I, с.49)
ВАЙЦМАН Арон-Хаим Лейба (Лейбович) (т.IV, с.37)
ВАЙЦМАН Леонид Санович (т.III(I), с.251)
ВАЙЦМАН Моисей Львович (т.III(I), с.251)
ВАЙШТЕЙН (ВАЙТШТЕЙН) Иван Владимирович (т.I, с.49)
ВАЙШТЕЙН Лев Абрамович (т.II, с.27)
ВАЙШТЕЙН Мойше Шиманович (т.III(I), с.38)
ВАЙШТОК Семен Исаакович (т.I, с.49)
ВАКС Гуня Элевна (т.III(I), с.191)
ВАКС Меер Гершкович (т.I, с.309)
ВАКС Руня Элевна (т.II, с.137, 298)
ВАКСБЕРГ Давид Маркович (т.IV, с.178)
ВАКСЕР Абрам Эльевич (т.III(I), с.38)
ВАКСЕР Михаил Давидович (т.I, с.49)
ВАКСЕР Соломон Яковлевич (т.I, с.49)
ВАКСМАН Владимир (т.IV, с.228)
ВАКСМАН Исаак Федорович (т.III(2), с.37)
ВАКСМАН Наум Фридманович (т.III(I), с.38)
ВАКСМАН Ошер Фридманович (т.I, с.49, т.II, с.96)
ВАКСМАН Семен Давидович (т.I, с.49, т.II, с.96)
ВАКСМАН Соломон Эшевич (т.III(I), с.191)
ВАЛЕДМАН Роман Наумович (т.I, с.49)
ВАЛЕРАХ Михаил Исаакович (т.IV, с.37)
ВАЛК Абрам Шоломович (т.II, с.138; т.III(I), с.422)
ВАЛЛ Герман Генрихович (т.II, с.27)
ВАЛЬД Виктор Александрович (т.II, с.27)
ВАЛЬДМАН Герш Шимшенович (т.I, с.49)
ВАЛЬДМАН Лев Моисеевич (т.I, с.49)
ВАЛЬДМАН Семен Яковлевич (т.I, с.49)
ВАЛЬФИНЗОН Моисей Иосифович (т.I, с.49)
ВАЛЬШТЕЙН Израиль Вульфович (т.I, с.49)
ВАНБЕЙН (ВАЙНБЕЙН) З.Ю. (т.IV, с.165)
ВАРАНОВСКИЙ Яков Мойшевич (т.III(I), с.191)
ВАРШАВЕР Исаак Яковлевич (т.I, с.49)
ВАРШАВСКАЯ Раиса Рувимовна (т.III(I), с.251)
ВАРШАВСКИЙ Абрам Владимирович (т.II, с.27)
ВАРШАВСКИЙ Александр Яковлевич (т.I, с.49, т.II, с.96)
ВАРШАВСКИЙ Борис Яковлевич (т.I, с.49)
ВАРШАВСКИЙ Владимир Иосифович (т.III(I), с.38)
ВАРШАВСКИЙ Григорий Маркович (т.IV, с.37)
ВАРШАВСКИЙ Григорий Рувимович (т.IV, с.37)
ВАРШАВСКИЙ Григорий Соломонович (т.III(I), с.38)
ВАРШАВСКИЙ Игорь (Израиль) Абрамович (т.II, с.28)
ВАРШАВСКИЙ Илья Борисович (т.I, с.49, т.II, с.96)
ВАРШАВСКИЙ Илья Моисеевич (т.I, с.49)
ВАРШАВСКИЙ Иосиф Борисович (т.I, с.50)
ВАРШАВСКИЙ Лев Моисеевич (т.I, с.50, т.II, с.97)
ВАРШАВСКИЙ Михаил Давидович (т.I, с.50)
ВАРШАВСКИЙ Михаил Давыдович (т.III(I), с.38)
ВАРШАВСКИЙ Михаил Залманович (т.IV, с.37)

ВАРШАВСКИЙ Рувим Григорьевич (т.I, с.50, т.II, с.97)
ВАРШАВСКИЙ Самуил Исаакович (т.I, с.50)
ВАРШАВСКИЙ Семен Семенович (т.I, с.50)
ВАРШАВСКИЙ Шлема Рувимович (т.I, с.50)
ВАРШАВСКИЙ Шулим Шайлович (т.II, с.28)
ВАРШАВЧИК Семён Евсеевич (т.IV, с.37)
ВАСБЕРГ Арон Давидович (т.I, с.50)
ВАСИЛЕВИЦКИЙ Александр Наумович (т.IV, с.178)
ВАСИЛЕВИЦКИЙ Борис Александрович (т.I, с.50)
ВАСИЛЕВИЦКИЙ Захар Михайлович (т.IV, с.37)
ВАСИЛЕВИЦКИЙ Илья Фроимович (т.II, с.28)
ВАСИЛЕВИЦКИЙ Исаак Леонтьевич (т.I, с.50)
ВАСИЛЕВИЦКИЙ Исаак Михайлович (т.I, с.50)
ВАСИЛЕВИЦКИЙ Наум Фроимович (т.III(I), с.38)
ВАСИЛЕВИЦКИЙ Роман Михайлович (т.I, с.50)
ВАСИЛЕВСКАЯ Елизавета Лейбовна (т.IV, с.228)
ВАСИЛЕВСКАЯ Мара Моисеевна (т.II, с.138, 298)
ВАСИЛЕВСКИЙ Исаак Бениаминович (т.IV, с.37)
ВАСИЛЕВСКИЙ Лазарь Аркадьевич (т.III(2), с.138)
ВАСИЛЕВСКИЙ Лазарь Аронович (т.I, с.50)
ВАСИЛЕВСКИЙ Леонид (т.IV, с.228)
ВАСИЛЕВСКИЙ Матвей Фроимович (т.I, с.50, т.II, с.97)
ВАСИЛЕВСКИЙ Михаил Давидович (т.II, с.28)
ВАСИЛИВЕЦКИЙ Рувим Михайлович (т.I, с.50)
ВАСИЛЬЕВА Раиса Львовна (т.IV, с.323)
ВАСКЕВИЧ Семен Григорьевич (т.I, с.50)
ВАССЕРМАН Арон Хаймович (т.III(I), с.38)
ВАССЕРМАН Давид Израилевич (т.III(I), с.38)
ВАССЕРМАН Михаил Ефимович (т.I, с.50, т.II, с.97)
ВАССЕРМАН Яков Ефимович (т.IV, с.37)
ВАТАШСКИЙ Арон Зусьевич (т.III(I), с.191)
ВАТКИН Самуил Абрамович (т.I, с.50)
ВАХАУЗ Мария (т.IV, с.228)
ВАХОВСКИЙ Мендель-Шевель Янкелевич (т.III(I), с.38; т.IV, с.37)
ВАХТЕЛЬ Вольф Моисеевич (т.II, с.28)
ВАХУТИНСКАЯ (ХАНИС) Фаина Самойловна (т.III(2), с.229)
ВАХУТИНСКИЙ Анатолий Шулимович (т.I, с.50; т.IV, с.228)
ВАХУТИНСКИЙ Иосиф Шулимович (т.IV, с.38)
ВАХУТИНСКИЙ Шаис Викторович (т.IV, с.38)
ВАЦЕЯРЖ (ВАЦИЯРЖ) Нахман Меерович (т.I, с.51)
ВАШЕВНИК Ерахмил Шлемович (т.I, с.51)
ВАШЕВНИК Михаил Григорьевич (т.I, с.51)
ВАЩУК Ефим Наумович (т.II, с.28)
ВЕБЕР (ВАБЕР) Борис Абрамович (т.I, с.51)
ВЕБЕР Анатолий Илларионович (т.III(I), с.38)
ВЕБЕР Наум Абрамович (т.I, с.51, т.II, с.28)
ВЕБЕР Наум Аврумович (т.III(I), с.38)
ВЕБЕР Янкель Моисеевич (т.IV, с.178)
ВЕГЕР Захар Давидович (т.II, с.28)
ВЕГЕР Тимофей Давыдович (т.III(I), с.38)
ВЕДМЕДЕВ Михаил Яковлевич (т.II, с.28)
ВЕДМЕДОВСКИЙ Исаак Борисович (т.IV, с.228)
ВЕЙДЕНБАХ И.И. (т.IV, с.228)
ВЕЙЗМАН (ВЕЙЦМАН) Иосеф Ефроимович (т.III(I), с.38)
ВЕЙЗМАН Элькана Эфраимович (т.III(I), с.251)
ВЕЙНБЕЙН Ефим Аркадьевич (т.I, с.51)
ВЕЙНБЕЙН Моисей Аркадьевич (т.I, с.51)
ВЕЙНБЕЙН Яков Аронович (т.I, с.51, т.II, с.138, 298; т.III(I), с.415)
ВЕЙСБЕЙН Даниил Александрович (т.I, с.51)
ВЕЙСБЕЙН Константин Семенович (т.IV, с.38)
ВЕЙСБЕЙН Константин Соломонович (т.I, с.309)
ВЕЙСМАН Григорий Михайлович (т.III(I), с.251)
ВЕЙЦМАН Арон Исаакович (т.I, с.51)
ВЕЙЦМАН Арон Исаакович (т.III(I), с.251)
ВЕЙЦМАН Двойра (т.III(I), с.251)
ВЕЙЦМАН Елкун (Элкуна) Фроимович (т.I, с.51; т.III(I), с.39)
ВЕЙЦМАН Иосиф Фроимович (т.III(I), с.38)
ВЕЙЦМАН Самуил (Шмуль) Фроимович (т.III(I), с.38)
ВЕЙЦМАН Сарра Куновна (т.III(I), с.251)
ВЕЙЦМАН Фроимбер (т.III(I), с.251)
ВЕЙЦМАН Яков Израилевич (т.II, с.28)
ВЕЙЦНЕР Владимир Рувимович (т.II, с.28)
ВЕКСЛЕР (ВЕСКЛЕР) Марк Моисеевич (т.I, с.51)

ВЕКСЛЕР Борис Александрович (т.I, с.51)
ВЕКСЛЕР Исаак Абрамович (т.IV, с.38)
ВЕКСЛЕР Исидор Натанович (т.II, с.138, 298)
ВЕКСЛЕР Лейзер Давидович (т.I, с.51)
ВЕКСЛЕР Моисей Иосифович (т.I, с.51)
ВЕКСЛЕР Хаим Иосифович (т.III(I), с.251)
ВЕКСНЕР Бейрах Гаврилович (т.II, с.28)
ВЕКШТЕЙН (ВИКШТЕЙН) Иосиф Григорьевич (т.III(I), с.39)
ВЕЛОГОНЕНКО (СЛОНИМСКИЙ, ШЛОНИМСКИЙ) Григорий Яковлевич (т.I, с.51)
ВЕЛЬДМАН Рувим Наумович (т.III(I), с.39)
ВЕЛЬТМАН Аркадий Григорьевич (т.I, с.52, т.II, с.97)
ВЕЛЬТМАН Вера Соломоновна (т.I, с.52)
ВЕНБЕЙН Ефим Аркадьевич (т.I, с.52)
ВЕНГЕР Сергей Наумович (т.I, с.52)
ВЕНГЕРОВСКИЙ Исель-Нафтали Герцович (т.IV, с.38)
ВЕНГЕРСКИЙ Владимир Генрихович (т.IV, с.38)
ВЕНГИРОВСКИЙ Исаак Григорьевич (т.I, с.52)
ВЕНДЕРОВ Григорий Генрихович (т.II, с.28)
ВЕНДЕЦКИЙ Константин Абрамович (т.II, с.28)
ВЕНДРОВ Женох Шмуелевич (т.III(I), с.251)
ВЕНДРОВ Михаил Исаевич (т.III(I), с.39)
ВЕНДРОВ Самуил Маркович (т.III(I), с.39)
ВЕНДРОВ Самуил Миронович (т.I, с.52)
ВЕПРИНСКИЙ Григорий Семенович (т.I, с.52)
ВЕПРИНСКИЙ Моисей Михайлович (т.I, с.52)
ВЕПШТЕЙН Гдалий Израильевич (т.IV, с.38)
ВЕРБИЦКАЯ Гудя Моисеевна (т.III(I), с.251)
ВЕРБИЦКИЙ Абрам Шмеркович (т.IV, с.178)
ВЕРБИЦКИЙ Наум Борисович (т.I, с.52)
ВЕРБИЦКИЙ Шлема (Даниил) Хаимович (т.III(I), с.39)
ВЕРБИЦКИЙ Яков Ильич (т.III(I), с.39)
ВЕРБОВСКАЯ Соня Борисовна (т.III(I), с.251)
ВЕРБОВСКАЯ Хая Мейеровна (т.III(I), с.251)
ВЕРГУН Петр Юдович (т.I, с.52)
ВЕРДЕЛЬ Арон (т.IV, с.168)
ВЕРДЕМ Зельман Абрамович (т.I, с.52)
ВЕРНБЕРГ (т.I, с.52; т.III(I), с.408)
ВЕРНИК Борис Иосифович (т.II, с.139)
ВЕРНИК Зяма Наумович (т.I, с.52)
ВЕРНИК Иосиф Зиновьевич (т.I, с.52)
ВЕРНИК Лейба-Шлема Зельманович (т.III(I), с.39)
ВЕРТЯК Иосиф Абрамович (т.I, с.52)
ВЕРХ Белла Давидовна (т.III(2), с.229)
ВЕРХ Юрий Исаакович (т.III(2), с.239)
ВЕРХОВСКИЙ Арон Шевелевич (т.IV, с.38)
ВЕРХОВСКИЙ Борис Наумович (т.I, с.52)
ВЕРХОВСКИЙ Исаак Срульевич (т.I, с.52)
ВЕСТЕРМАН Соломон Александрович (т.III(I), с.251)
ВЕТРОВ Илья Ефимович (Илья Шпиц) (т.II, с.28; т.III(2), с.161, 165)
ВЕХАРМАН Шимон Шимонович (т.I, с.52)
ВИВНЕР Моисей Соломонович (т.I, с.53)
ВИВЬЕР Моисей Самойлович (т.I, с.53)
ВИГДЕРОВИЧ Абрам Наумович (т.I, с.310, т.II, с.29)
ВИГДЕРОВИЧ Евгений Ильич (т.II, с.139)
ВИГДЕРОВИЧ Мирон Ильич (т.I, с.53)
ВИГДЕРОВИЧ Самуил Михелевич (т.IV, с.38)
ВИГОНСКИЙ Михаил Юрьевич (т.III(I), с.191, 408)
ВИДЗИГОВСКАЯ Рива Абрамовна (т.III(I), с.252)
ВИДЗИГОВСКАЯ Хана (т.III(I), с.252)
ВИЗАР Стефан Исакович (т.II, с.29)
ВИЗЕЛЬМАН Абрам Михайлович (т.I, с.53)
ВИЗЕЛЬМАН Наум Михайлович (т.III(I), с.39)
ВИЗЕНБЕРГ Зелик Александрович (т.I, с.53)
ВИЗЕНТАЛЬ Анатолий Владимирович (т.I, с.53)
ВИЗЕР Семен Семенович (т.I, с.53)
ВИЗИЛЬТЕР Семен Ильич (т.I, с.53)
ВИЗИР Михаил Ильич (т.IV, с.38)
ВИКЕР Либ Шмулевич (т.III(I), с.39)
ВИКНЯНСКИЙ Илья Ефимович (т.IV, с.38)
ВИКСМАН Ефим Борисович (т.III(I), с.39)
ВИКТОРОВ Семен Борисович (т.III(I), с.39)
ВИЛЕНКИН Иосиф Львович (т.IV, с.38)
ВИЛЕНСКИЙ Абрам Исаакович (т.I, с.53)
ВИЛЕНСКИЙ Бер Мовшевич (т.IV, с.38)
ВИЛЕНСКИЙ Евсей Давидович (т.I, с.53)
ВИЛЕНСКИЙ Михаил Ефимович (т.III(I), с.40)
ВИЛЕНСКИЙ Петр Аронович (т.II, с.29)
ВИЛЕНСКИЙ Петр Израилевич (т.I, с.53)
ВИЛЕНСКИЙ Эммануил Танхунович (т.III(I), с.252)
ВИЛЕНЦ Лев Беркович (т.III(I), с.191)
ВИЛЕНЧИК Моисей Аронович (т.IV, с.38)
ВИЛЕНЧИК Софа Вульфовна (т.III(I), с.252)
ВИЛЕНЧИК Уде Израильевич (т.III(I), с.252)

ВИЛЕНЧИК Шлоиме Израильевич (т.III(I), с.252)
ВИЛЕНЧИК Шнеер Яковлевич (т.I, с.53)
ВИЛЕНЧИК Юда Израилевич (т.III(I), с.252)
ВИЛЕНЧИК Юлий Израильевич (т.III(I), с.252)
ВИЛИНСКИЙ Бер Мовцович (т.III(I), с.40)
ВИЛКАНСКИЙ Элко Нахумович (т.III(I), с.252)
ВИЛЛЕР Ф.Г. (т.IV, с.166)
ВИЛЬБЕРМАН Абрам Срульевич (т.I, с.53)
ВИЛЬКИН Абрам Айзикович (т.I, с.53)
ВИЛЬКОВСКИЙ Александр Иосифович (т.II, с.29)
ВИЛЬМЕР Дора Вениаминовна (т.IV, с.228)
ВИЛЬНЕР Юда Григорьевич (т.III(I), с.40)
ВИЛЬНЕР Юда Григорьевич (т.III(I), с.40)
ВИЛЬНЯНСКИЙ Лев-Ефим Абрамович (т.I, с.53)
ВИЛЬНЯНСКИЙ Марк Абрамович (т.I, с.53)
ВИЛЬСКЕР Борис Моисеевич(т.IV, с.178)
ВИЛЬТМАН Соломон Павлович (т.III(I), с.40)
ВИЛЬХОВЕЦКАЯ Эстер Борисовна (т.III(I), с.252)
ВИЛЬХОВЕЦКИЙ Иосиф Давидович (т.I, с.53)
ВИЛЬХОВЕЦКИЙ Иосиф Наумович (т.I, с.53)
ВИЛЬХОВЕЦКИЙ Наум Семенович (т.I, с.54)
ВИЛЬШАНСКИЙ Лазарь Львович (т.I, с.54)
ВИЛЬШАНСКИЙ Михаил Семенович (т.I, с.54)
ВИЛЬШАНСКИЙ Пейсах Моисеевич (т.I, с.54)
ВИЛЬШАНСКИЙ Соломон Лейзерович (т.III(I), с.40)
ВИЛЬЯХОВЕТСКАЯ Раиса Михайловна (т.IV, с.228)
ВИНАРЕВ Яков Григорьевич (т.I, с.54)
ВИНАРОВ Илья Иосифович (т.I, с.54)
ВИНАРОВ Яков Григорьевич (т.I, с.54)
ВИНАРСКИЙ Семен Ефимович (т.IV, с.38)
ВИНАРСКИЙ Фроим Гершкович (т.I, с.54)
ВИНГЕРМАН Абрам Исаакович (т.I, с.54)
ВИНЕР Григорий Лазаревич (т.III(I), с.252)
ВИНЕР Яков Самойлович (т.I, с.54)
ВИНЕЦКИЙ Анатолий Иосифович (т.III(I), с.40)
ВИНЕЦКИЙ Борис Давыдович (т.IV, с.178)
ВИНЕЦКИЙ Петр Мойшевич(т.III(I), с.191)
ВИНИК Сара Хоновна (т.III(I), с.252)
ВИНИЦКИЙ Борис Шлёмович (т.III(I), с.40)
ВИННИК Абрам Моисеевич (т.I, с.54)
ВИННИК Лев Давыдович (т.III(I), с.40)
ВИННИЦКИЙ Григорий Аронович (т.III(I), с.252)
ВИННИЦКИЙ Лев Яковлевич (т.IV, с.178)
ВИННИЦКИЙ Лейб Исаевич (т.IV, с.178)
ВИНОГРАДОВ Давид Ефимович (т.III(I), с.40)
ВИНОГРАДОВ Михаил Ефимович (т.III(I), с.40)
ВИНОГРАДОВ Яков Яковлевич (т.III(I), с.40)
ВИНОГРАДОВА Лида (т.III(I), с.252)
ВИНОГРАДСКИЙ Моисей Иосифович (т.IV, с.178)
ВИНОКУР Волько Тоделевич (т.II, с.29)
ВИНОКУР Наум Шломович (т.III(I), с.40)
ВИНОКУР Рувим Иосифович(т.III(I), с.40)
ВИНОКУР Фаня Абрамовна (т.III(I), с.41)
ВИНОКУРОВ Велька Лейбович(т.IV, с.39)
ВИНОКУРОВ Самуил Исаакович (т.II, с.139, 298)
ВИНТЕР Борис Львович (т.I, с.54)
ВИНТЕР Наум Григорьевич (т.I, с.54)
ВИНШТЕЙН Борис Соломонович (т.I, с.54)
ВИРКЕЛЬ Меер-Илья Аронович (т.II, с.139, 298; т.III(I), с.425)
ВИТЕБСКАЯ Геня Срулевна (т.IV, с.229)
ВИТЕБСКАЯ Сара Вольфовна (т.IV, с.229)
ВИТЕБСКИЙ (ВЧИТЕБСКИЙ) Нухим Лейзерович (т.IV, с.229)
ВИТЕБСКИЙ Иоэль Нухимович (ТЕРЕЩЕНКО Леонид Игнатьевич) (т.IV, с.39)
ВИТЕБСКИЙ Моисей Аронович (т.IV, с.179)
ВИТЕБСКИЙ Наум (т.III(I), с.252)
ВИТИГАЙЛОВСКИЙ Григорий Яковлевич (т.I, с.54)
ВИТКИН Григорий Аркадьевич (т.III(I), с.41)
ВИТКИН Лев Мордухович (т.III(I), с.41)
ВИТЛИН Борис Каспарович (т.I, с.54)
ВИТЛИН Борис Хайкилевич (т.I, с.54)
ВИТЛИНА Мария Иосифовна (т.III(I), с.252)
ВИТЯЖСКИЙ (ВЫТЯЖСКИЙ) Лазарь (т.IV, с.229)
ВИХМАН Борух Мордухович (т.I, с.54)
ВИШЕВНИК Давид Хонович (т.III(I), с.41)
ВИШЕВНИК Михаил Григорьевич (т.I, с.55)
ВИШЕВНИК Рахмиль Яковлевич (т.I, с.55)
ВИШЕВНИК Сарра Ефимовна (т.III(I), с.191)
ВИШЕВНИК Ханан Исаакович (т.I, с.55)

ВИШЕВНИК Эмиль Янкелевич (т.III(I), с.253)
ВИШЕВНИК Эмиль Янкелевич (т.III(I), с.41)
ВИШНЕВ Владимир Файвелевич (т.IV, с.39)
ВИШНЕВЕЦКИЙ Абрам Иосифович (т.IV, с.179)
ВИШНЕВЕЦКИЙ Алексей Леонтьевич (т.II, с.29)
ВИШНЕВЕЦКИЙ Борис Хаимович (т.I, с.55)
ВИШНЕВЕЦКИЙ Вениамин Пинхусович (т.III(I), с.41)
ВИШНЕВЕЦКИЙ Наум Петрович (т.IV, с.39)
ВИШНЕВСКАЯ Зуня Абрамовна (т.IV, с.229)
ВИШНЕВСКАЯ Раиса Абрамовна (т.IV, с.229)
ВИШНЕВСКАЯ София Григорьевна (т.III(I), с.253)
ВИШНЕВСКИЙ (ВИШНЕВЕЦКИЙ) Яков Хаимович (т.I, с.55)
ВИШНЕВСКИЙ Абрам Львович (т.I, с.55)
ВИШНЕВСКИЙ Давид Яковлевич (т.III(I), с.41; т.IV, с.39)
ВИШНЕВСКИЙ Давид Янкелевич (т.IV, с.179)
ВИШНЕВСКИЙ Ефим Зальманович (т.IV, с.39)
ВИШНЕВСКИЙ Израиль Хананович (Хононович) (т.I, с.55)
ВИШНЕВСКИЙ Иосиф Дмитриевич (т.IV, с.167)
ВИШНЕВСКИЙ Исаак Иосифович (т.IV, с.229)
ВИШНЕВСКИЙ Кесил Яковлевич (т.III(I), с.253)
ВИШНЕВСКИЙ Л (П). А. (т.IV, с.229)
ВИШНЕВСКИЙ Лев Абрамович (т.IV, с.229)
ВИШНЕВСКИЙ Липа Иосифович (т.I, с.55)
ВИШНЕВСКИЙ Михаил Аронович (т.II, с.140, 298)
ВИШНЕВСКИЙ Моисей Аронович (т.III(I), с.41)
ВИШНЕВСКИЙ Шуля Иосифович (т.I, с.55)
ВИШНЕПОЛЬСКАЯ Мира Яковлевна (т.II, с.140, 298)
ВИШНЕПОЛЬСКИЙ Абрам Бенционович (т.I, с.55)
ВИШНЕПОЛЬСКИЙ Яков Михайлович (т.IV, с.39)
ВИШНЕЦКИЙ Павел Самойлович (т.IV, с.167)
ВИШНИЦКИЙ Абрам Павлович (т.I, с.55)
ВИШНИЦКИЙ Ханан Павлович (т.I, с.55)
ВИШНЯ Борис Исаакович (т.III(I), с.41)
ВИШНЯЦКИЙ Павел Соломонович (т.I, с.55; т.III(2), с.161)
ВЛАДИМИРОВ Хоня Яковлевич (т.III(I), с.253)
ВЛАДИМИРОВА Лиля Семеновна (т.IV, с.179)
ВЛАДИМИРСКИЙ Александр Семенович (т.III(I), с.191)
ВЛАДИМИРСКИЙ Борис Рафаилович (т.I, с.55)
ВЛАДИМИРСКИЙ Зейлик Копелевич (т.IV, с.39)
ВЛАДИМИРСКИЙ Исаак Моисеевич (т.I, с.55)
ВЛАДИМИРСКИЙ Райфуль (Рафаил) Срульевич (т.IV, с.229)
ВЛАДИМИРСКИЙ Самуил Михайлович (т.I, с.55)
ВЛАДИМИРСКИЙ Семен Валькович (т.I, с.55)
ВЛАСОВА Раиса Песаховна (т.II, с.140, 298; т.III(I), с.422, 425)
ВЛАСЮК Александра Федоровна (т.IV, с.316)
ВЛАСЮК Василий Петрович (т.IV, с.316)
ВЛАСЮК Ольга (т.IV, с.316)
ВЛАСЮК Павел Петрович (т.IV, с.316)
ВЛИЦКИЙ Зямка Хаимович (т.III(I), с.41)
ВЛИЦКИЙ Исаак (т.III(I), с.41)
ВОВК Мина Наумовна (т.IV, с.39)
ВОВНОБОЙ Семен Владимрович (т.II, с.140, 298)
ВОВСЯ Максим Моисеевич (т.II, с.29)
ВОВЧУК Рахмаил Гершкович (т.I, с.56; т.III(I), с.253)
ВОГЕР Соломон Иосифович (т.IV, с.39)
ВОДАКОВ Григорий Александрович (т.IV, с.39)
ВОДКОВ Абрам (т.III(I), с.253)
ВОДКОВ Изя (т.III(I), с.253)
ВОДКОВА Ида (т.III(I), с.253)
ВОДКОВА Хася Изявна (т.III(I), с.253)
ВОДОПЬЯН (ВОДОПЬЯНОВ) Израиль Яковлевич (т.I, с.56)
ВОДОПЬЯНОВ Самуил Аронович (т.III(I), с.41)
ВОДОПЬЯНОВ Яков Иосифович (т.I, с.56)
ВОДЯНИК Александр Исаакович (т.III(I), с.41)
ВОДЯНСКИЙ Генрих Михайлович (т.II, с.140)
ВОИН Михаил Самойлович (т.IV, с.39)
ВОЙЛЕР Эдуард Исаакович (т.I, с.56)
ВОЙМАХЕР Яков Моисеевич (т.IV, с.39)
ВОЙНФЕЛЬД Вениамин Исаакович (т.I, с.56)
ВОЙПШТЕЙН Лев Шетелевич (т.II, с.29)
ВОЙРОН Семен Аронович (т.I, с.56)
ВОЙТОВА (МАГИНА) Ида Давидовна (т.III(2), с.230)

ВОЙЦЕХОВСКИЙ Иосиф Францевич (т.IV, с.39)
ВОЛ Борис Львович (т.III(I), с.41)
ВОЛ Моисей Залманович (т.IV, с.40)
ВОЛДИНЕР Анатолий Эммануилович (т.I, с.56)
ВОЛДИНЕР Ефим Рафаилович (т.I, с.56)
ВОЛЕНАР Исаак Целилович (т.II, с.138, 298; т.III(I), с.422, 425)
ВОЛЕНБЕРГ Георгий Владимирович (т.III(I), с.41)
ВОЛИН Илья Вениаминович (т.III(I), с.42, 253)
ВОЛИН Семен Яковлевич (т.I, с.56)
ВОЛИНЕЦ Иосиф Янкелевич (т.I, с.56)
ВОЛИС Давид Аронович (т.III(I), с.42)
ВОЛИС Исаак Лазаревич (т.IV, с.40)
ВОЛКИНШТЕЙН Арон Бенционович (т.III(I), с.192, 408)
ВОЛКОВ Виктор Анатольевич (т.II, с.141)
ВОЛКОВА Берта Альтеровна (т.III(I), с.253)
ВОЛКОВИЦКАЯ Сара Файвушевна (т.III(I), с.253)
ВОЛКОВИЦКИЙ Кисиель Файвушевич (т.III(I), с.253)
ВОЛНОБОЙ (ВОЛНОБАЙ) Давид Михайлович (т.I, с.56)
ВОЛОВ Израиль Иосифович (т.I, с.56)
ВОЛОВЕЛЬСКИХ (ВОЛОВЕЛЬСКИЙ) Шлема Иосифович (т.I, с.56)
ВОЛОВИК Иосиф Бенционович (т.I, с.56)
ВОЛОВИЧ Абрам Гильевич (т.III(I), с.42)
ВОЛОВИЧ Мирон Михайлович (т.IV, с.229)
ВОЛОВИЧ Михаил Абрамович (т.I, с.56, т.II, с.97)
ВОЛОДАРСКИЙ Даниил Исаакович (т.I, с.56)
ВОЛОДАРСКИЙ Ефим Соломонович (т.I, с.56)
ВОЛОДАРСКИЙ Зиновий Борисович (т.III(I), с.192)
ВОЛОДАРСКИЙ Иосиф Григорьевич (т.III(I), с.253)
ВОЛОДАРСКИЙ Иосиф Моисеевич (т.IV, с.40)
ВОЛОДАРСКИЙ Лев (т.IV, с.229)
ВОЛОДАРСКИЙ Лев Соломонович (т.IV, с.40)
ВОЛОДАРСКИЙ Лейб-Гирш Шломович (т.IV, с.40)
ВОЛОДАРСКИЙ Матвей Наумович (т.I, с.57)
ВОЛОДАРСКИЙ Михаил Иосифович (т.I, с.57, т.II, с.97)
ВОЛОДАРСКИЙ Михаил Львович (т.III(I), с.42)
ВОЛОДАРСКИЙ Моисей Иосифович (т.IV, с.40)
ВОЛОДАРСКИЙ Моня Соломонович (т.III(I), с.253)
ВОЛОДАРСКИЙ Натан Григорьевич (т.III(I), с.42)
ВОЛОДАРСКИЙ Семен Израилевич (т.III(I), с.42)
ВОЛОДАРСКИЙ Семен Исакович (т.I, с.57, т.II, с.98)
ВОЛОДАРСКИЙ Фроим Аронович (т.II, с.141, 298)
ВОЛОДАРСКИЙ Хаим Яковлевич (т.II, с.29)
ВОЛОДАРСКИЙ Хаим Яковлевич (т.III(I), с.253)
ВОЛОДАРСКИЙ Яков Абрамович (т.III(I), с.192)
ВОЛОДЩИК Александр Игнатович (т.III(I), с.192)
ВОЛОДЩИК Борис Николаевич (т.III(I), с.192)
ВОЛОЗИН Лев Павлович (т.III(I), с.254)
ВОЛОК Александр Зиновьевич (т.III(I), с.42)
ВОЛОХВЯНСКАЯ Ида (т.III(I), с.254)
ВОЛОХВЯНСКИЙ Изя Пинхусович (т.III(I), с.254)
ВОЛОХВЯНСКИЙ Пинхус (т.III(I), с.254)
ВОЛОШИН Михаил Борисович (т.II, с.29)
ВОЛОШИНА Роза Абрамовна (т.III(I), с.254)
ВОЛЧЕК Исаак Семенович (т.I, с.57)
ВОЛЧЕК Рувим Семенович (т.IV, с.40)
ВОЛЧЕНОК Генрих Абрамович (т.IV, с.179)
ВОЛЧЕНОК Ефим Ефимович (т.III(I), с.42)
ВОЛЧЕНОК Зиновий Абрамович (т.III(I), с.192)
ВОЛЧЕНОК Иосиф Ефимович (т.IV, с.40)
ВОЛЧЕНОК Самуил Абрамович (т.I, с.57)
ВОЛЧОК (ВОЛЧЕК) Лев Хананович (т.I, с.57)
ВОЛЧОК Исаак Семёнович (т.II, с.29)
ВОЛЧУК Наум Мойшевич (т.III(I), с.42)
ВОЛЫНЕЦ Килина Иосифовна (т.IV, с.179)
ВОЛЫНЕЦ Петр Иосифович (т.IV, с.40)
ВОЛЫНСКАЯ Елена Дмитриевна (т.II, с.141)
ВОЛЫНСКАЯ Марьям (т.III(I), с.254)
ВОЛЫНСКИЙ Абрам Захарович (т.IV, с.40)
ВОЛЫНСКИЙ Давид Наумович (т.II, с.29)
ВОЛЫНСКИЙ Даниил Борисович (т.I, с.57)
ВОЛЫНСКИЙ Залман (т.III(I), с.254)
ВОЛЫНСКИЙ Илья Борисович (т.II, с.29)
ВОЛЫНСКИЙ Иосиф Когосович (т.IV, с.40)
ВОЛЫНСКИЙ Иосиф Моисеевич (т.III(I), с.42)

ВОЛЫНСКИЙ Исаак Матвеевич (т.IV, с.40)
ВОЛЫНСКИЙ Мендель Давидович (т.I, с.57)
ВОЛЫНСКИЙ Рувим Еремеевич (т.I, с.57)
ВОЛЫНСКИЙ Самуил Борисович (т.II, с.29)
ВОЛЫНСКИЙ Федор Арнольдович (т.IV, с.40)
ВОЛЫНСКИЙ Яков Рувимович (т.I, с.57)
ВОЛЬ Моисей Исаакович (т.IV, с.41)
ВОЛЬДМАН Рувим Наумович (т.III(I), с.42)
ВОЛЬНОВ Лев Хананович (т.I, с.57)
ВОЛЬНОВ Самуил Хананович (т.IV, с.229)
ВОЛЬПЕРТ Борис Лев-Исакович (т.III(I), с.42)
ВОЛЬПЕРТ Евгения Мойшевна (т.III(I), с.254)
ВОЛЬСКИЙ Абрам Михайлович (т.I, с.57)
ВОЛЬСОН (т.IV, с.168)
ВОЛЬСОН Екатерина Семеновна (т.IV, с.229)
ВОЛЬФ Давид Берович (т.III(I), с.42)
ВОЛЬФ Давид Юдович (т.II, с.29)
ВОЛЬФ Зейчман Янкелевич (т.I, с.57)
ВОЛЬФОВИЧ Абрам Александрович (т.I, с.57)
ВОЛЬФОВИЧ Осип Ефремович (т.IV, с.41)
ВОЛЬФСОН Абрам Исаакович (Ицкович) (т.III(I), с.42)
ВОЛЬФСОН Абрам Наумович (т.IV, с.179)
ВОЛЬФСОН Вениамин Александрович (т.I, с.57)
ВОЛЬФСОН Илья Михайлович (т.III(I), с.42)
ВОЛЬФСОН Меер Менделеевич (т.II, с.29)
ВОЛЬФСОН Рувим Исаакович (Ицкович) (т.I, с.57)
ВОЛЬФСОН София Романовна (т.III(I), с.254)
ВОЛЬФСОН Шнеер Менделевич (т.III(I), с.42)
ВОЛЬФСОН Шнеер Шлемович (т.I, с.57, т.II, с.98)
ВОЛЬШАНСКИЙ Соломон Лейзерович (т.IV, с.41)
ВОЛЯНСКАЯ Фаничка Моисеевна (т.III(I), с.254)
ВОРОБЕЙЧИК Самуил Иосифович (т.I, с.57)
ВОРОБЬЕВ Гиля Абрамович (т.I, с.58)
ВОРОБЬЕВ Илья Самойлович (т.I, с.58)
ВОРОНА Броня Петровна (т.III(I), с.254)
ВОРОНА Сюня Петрович (т.III(I), с.254)
ВОРОНКОВ Владимир Вениаминович (т.III(I), с.43)
ВОРОНОВ Григорий Арунович (т.I, с.58)
ВОРОНОВ Израиль Георгиевич (т.I, с.58)
ВОРОНОВ Моня Лазаревич (т.I, с.58)
ВОРОНОВ Самуил Григорьевич (т.I, с.58)
ВОРОНОВСКИЙ Абрам Моисеевич (т.II, с.30)
ВОРОНОВСКИЙ Анатолий Владимирович (т.III(I), с.43)
ВОРОНОВСКИЙ Гершл Янкелевич (т.III(I), с.254)
ВОСКОБОЙНИК Ефим Зиновьевич (т.I, с.58)
ВОСКОБОЙНИК Исаак Лейбович (т.I, с.58)
ВОСКОВ Борис Бенционович (т.I, с.58)
ВОТКИН Семен Абрамович (т.III(I), с.43)
ВОШЕВИК Израиль Ефимович (т.I, с.58)
ВУЛАХ Моисей Идельевич (т.I, с.58)
ВУЛИК Ефим Семёнович (т.II, с.30)
ВУЛЬМАН Александр Егудович (т.III(I), с.43)
ВУЛЬФЗОН Михаил Аронович (т.I, с.58; т.III(I), с.408)
ВУЛЬФОВ Иосиф Ильич (т.I, с.58)
ВУЛЬФОВИЧ Абрам Григорьевич (т.I, с.58)
ВУЛЬФОВИЧ Борис Моисеевич (т.I, с.58)
ВУЛЬФСОН Михаил Аронович (т.III(I), с.43)
ВУНДЕР Иосиф Евсеевич (т.IV, с.41)
ВУНДЕР Иосиф Евсеевич (т.III(I), с.43)
ВУСИК Ефим Семёнович (т.II, с.30)
ВУСИКЕР Изя Хананович (Хононович) (т.I, с.58)
ВУШКЕР Изя Хананович (т.I, с.58)
ВЫБОДОВСКИЙ Лев Иосифович (т.I, с.58)
ВЫБОРГ Шая Исаакович (т.I, с.59)
ВЫВЕНЦОВ Янкель Тойвыйович (т.I, с.59)
ВЫМЕНЕЦ Михаил Израилевич (т.I, с.59)
ВЫМЕНИЦ Ефим Израилевич (т.III(I), с.43)
ВЫПРИК Яков Григорьевич (т.II, с.30)
ВЫСНЯ Еляш Мошка (т.I, с.59)
ВЫСОЦКИЙ Вениамин Коплевич (т.III(I), с.254)
ВЫСОЦКИЙ Борис Сендерович (Сендорович) (т.I, с.59, т.II, с.98)
ВЫСОЦКИЙ Михаил Евсей-Аронович (т.II, с.141; т.III(I), с.422)
ВЫСОЦКИЙ Самуил Миронович (т.I, с.59)
ВЫСОЦКИЙ Семен Аронович (т.III(I), с.43)
ВЫХОДЕЦ Илья Михайлович (т.IV, с.41)
ВЫХОДЕЦ Шолом Годович (т.IV, с.41)
ВЫХОНОВИЦКИЙ Наум Соломонович (т.I, с.59)
ВЯЗОВСКИЙ Арон Исаакович (т.IV, с.41)
ВЯЗОВСКИЙ Исаак Фримович (т.IV, с.41)
ВЯЗОВСКИЙ Самуил Исаакович (т.I, с.59)

Г

ГАБЕ Мотя Исаакович (т.I, с.60)
ГАБЕЛЕВ Ханан Абрамович (т.IV, с.180)
ГАБИНСКИЙ Ефим Яковлевич (т.IV, с.42)
ГАВРИЛЕНКО Михаил Исаакович (т.IV, с.230)
ГАВРИЛОВ Яков Аврамович (т.II, с.31)
ГАГЕЛЬ Борис Моисеевич (т.I, с.60)
ГАДАСКИНА Дарья Иосифовна (т.III(I), с.255)
ГАДОН Володя Шмонович (т.III(I), с.255)
ГАДОН Исаак Шмонович (т.III(I), с.44)
ГАЕВСКАЯ Сарра Менделевна (т.II, с.298; т.III(I), с.192, 408)
ГАЕВСКИЙ Александр Акимович (т.III(I), с.408; т.IV, с.180)
ГАЕВСКИЙ Яков Борисович (т.I, с.60)
ГАЗ Израиль Моисеевич (т.IV, с.42)
ГАЗЕНПУД Юрий Григорьевич (т.III(I), с.193)
ГАЙБЛЮМ Александр Иосифович (т.IV, с.42)
ГАЙДУКОВСКИЙ Абрам Михайлович (т.I, с.60)
ГАЙДУКОВСКИЙ Иосиф Михайлович (т.I, с.60)
ГАЙЗЕНБЛАД Александр Аронович (т.IV, с.180)
ГАЙКИН Борис Аркадьевич (т.I, с.60)
ГАЙМАНСОН Иосиф Львович (т.I, с.60)
ГАЙСИНСКАЯ София Лазаревна (т.IV, с.230)
ГАЙСИНСКИЙ Бенцион Зусович (т.I, с.60)
ГАЙСИНСКИЙ Давид Юдович (т.IV, с.42)
ГАЙСИНСКИЙ Илья Дмитриевич (т.IV, с.180)
ГАЙСИНСКИЙ Матвей Давидович (т.IV, с.180)
ГАЙСИНСКИЙ Моисей Маркович (Мерлович) (т.I, с.60)
ГАЙСИНСКИЙ Наум Киселевич (т.III(I), с.44)
ГАЙСИНСКИЙ Ушер Исакович (т.II, с.31)
ГАЙСИНСКИЙ Фроим Гершович (т.IV, с.230)
ГАЙСИНСКИЙ Шмера Юдкович (т.I, с.60, т.II, с.98)
ГАЙЦХОКИ Геннадий Самуилович (т.IV, с.42)
ГАЙШИНСКИЙ Ушер Исаакович (т.I, с.60)
ГАЛАНТ (ГАЛАЙТ) Евель Нафтулиевич (т.I, с.60)
ГАЛАНТ Александр Маркович (т.IV, с.42)
ГАЛАНТ Борис Савельевич (т.I, с.60)
ГАЛАНТ Леонид Савельевич (т.IV, с.42)
ГАЛАНТ Шулим Маркович (т.I, с.60)
ГАЛЕЦ Ревекка Самуиловна (т.III(I), с.255)
ГАЛИЗОВСКИЙ Алексей Иосифович (т.II, с.31)
ГАЛИНКИН Эмиль Майорович (т.III(I), с.44)
ГАЛИНКИНА Ева Борисовна (т.I, с.60; т.III(2), с.162)
ГАЛИЦКИЙ Анатолий Александрович (т.IV, с.42)
ГАЛИЦКИЙ Ефим Григорьевич (т.IV, с.42)
ГАЛКИН Абрам Ефимович (т.I, с.60)
ГАЛКИН Исаак Хаймович (т.I, с.60)
ГАЛКИН Яков Котиевич (т.III(I), с.255)
ГАЛОШТИН Борис Яковлевич (т.II, с.31)
ГАЛСЕР Хаим Лазаревич (т.I, с.60)
ГАЛЬБАУМ Лейба Пейсахович (т.I, с.60)
ГАЛЬБУРТ Павел Шавелевич (т.I, с.60)
ГАЛЬДЕЛЬМАН Петр Иванович (т.II, с.31)
ГАЛЬДМАН Рая (т.III(I), с.255)
ГАЛЬН Абрам Эльевич (т.I, с.60)
ГАЛЬПЕРИН Абрам Львович (т.I, с.61)
ГАЛЬПЕРИН Абрам Яковлевич (т.I, с.61)
ГАЛЬПЕРИН Александр Вениаминович (т.III(I), с.44)
ГАЛЬПЕРИН Бениамин Шломович (т.III(I), с.255)
ГАЛЬПЕРИН Бернард Исаакович (т.II, с.142, 298; т.III(I), с.408)
ГАЛЬПЕРИН Владимир Евсеевич (т.I, с.61)
ГАЛЬПЕРИН Давид Наумович (т.II, с.31)
ГАЛЬПЕРИН Давид Осипович (т.I, с.61)
ГАЛЬПЕРИН Израиль Израилевич (т.I, с.61)
ГАЛЬПЕРИН Изя Наумович (т.I, с.61)
ГАЛЬПЕРИН Илья Леонтьевич (т.IV, с.166)
ГАЛЬПЕРИН Иосиф Матвеевич (т.I, с.61; т.III(I), с.415)
ГАЛЬПЕРИН Иосиф Менделевич (т.IV, с.180)
ГАЛЬПЕРИН Иосиф Яковлевич (т.III(I), с.44)
ГАЛЬПЕРИН Исаак Давыдович (т.IV, с.42)
ГАЛЬПЕРИН Ихель Исаевич (т.III(I), с.44)
ГАЛЬПЕРИН Лазар Аронович (т.I, с.61)
ГАЛЬПЕРИН Лазарь Абович (т.I, с.61)
ГАЛЬПЕРИН Лев Яковлевич (т.IV, с.42)
ГАЛЬПЕРИН Лейб Нояхович (т.IV, с.43)
ГАЛЬПЕРИН Лейзер Маркович (т.III(2), с.239)
ГАЛЬПЕРИН Маркус Яковлевич (т.III(I), с.44)
ГАЛЬПЕРИН Моисей Ехильзович (т.I, с.61)
ГАЛЬПЕРИН Моисей Наумович (т.I, с.61)
ГАЛЬПЕРИН Нахум Ицхакович (т.III(I), с.255)
ГАЛЬПЕРИН Семён Ехильзович (т.II, с.31)
ГАЛЬПЕРИН Юрий Александрович (т.IV, с.43)

ГАЛЬПЕРИН Яков Львович (т.I, с.61)
ГАЛЬПЕРИНА (ВОЛОХ) Этля Гершковна (т.III(2), с.239)
ГАЛЬПЕРИНА Александра Григорьевна (т.II, с.142)
ГАЛЬПЕРИНА Ася Вельвовна (т.III(I), с.255)
ГАЛЬПЕРИНА Роза Ицхаковна (т.III(I), с.255)
ГАЛЬПЕРИНА Стера Вульфовна (т.III(I), с.255)
ГАЛЬТМАН София Михайловна (т.I, с.61)
ГАМАРНИК Григорий Аронович (т.I, с.61)
ГАМАРНИК Лейзер Лейбович (т.I, с.61)
ГАМБУРА Майор Вульфович (т.I, с.61)
ГАМБУРГ Абрам Ошерович (т.III(I), с.44)
ГАМБУРГ В.М. (т.IV, с.230)
ГАМБУРГ Марк (Мордух) Аронович (т.I, с.62, т.II, с.98)
ГАМБУРГ Меер Вульфович (т.I, с.62)
ГАМБУРГ Хона Ионович (т.III(I), с.255)
ГАМБУРГ Яков-Мовша Иоселевич (т.IV, с.180)
ГАМЕНСКИЙ Анатолий Моисеевич (т.III(I), с.44)
ГАМЕР Хаим Лазаревич (т.I, с.62)
ГАМЕРМАН Вольф Исаакович (т.I, с.62)
ГАМЕРМАН Мара Лейбовна (т.III(I), с.255)
ГАМЕРШТЕЙН Арон Вульфович (т.I, с.62)
ГАМЕРШТЕЙН Михаил Владимирович (т.IV, с.43)
ГАММЕР Самсон Лазаревич (т.I, с.62)
ГАМОЛЬСКИЙ Даниил Рувимович (т.I, с.62)
ГАМОЛЬСКИЙ Леонид Аронович (т.I, с.62)
ГАМОЛЬСКИЙ Павел Львович (т.IV, с.43)
ГАНАПОЛЬСКИЙ Израиль Пинхусович (т.I, с.62)
ГАНГЕВИЧ Анна Ефимовна (т.IV, с.230)
ГАНДЕЛЬМАН Григорий Исаакович (т.III(I), с.255)
ГАНДЕЛЬМАН Ина Григорьевна (т.III(I), с.255)
ГАНДЕЛЬМАН Мальвина Исааковна (т.III(I), с.255)
ГАНДЕЛЬСМАН Залман Яковлевич (т.II, с.142, 298; т.III(2), с.154)
ГАНДМАН Борис Евсеевич (т.III(I), с.256)
ГАНЕЛИН Вениамин Елисеевич (т.I, с.62)
ГАНЕЛИН Исаак Иосифович (т.I, с.62)
ГАНЕЛИН Эмануэль Нахумович (т.III(I), с.256)
ГАНЕЛИН Эммануил Нахимович (т.I, с.62, т.II, с.31)
ГАНЗ Семен Наумович (т.IV, с.43)
ГАНЗБУРГ Мендель Симхович (т.III(I), с.256)
ГАНЗБУРГ Эммануил Зиновьевич (т.I, с.62)
ГАНИКМАН Семен Израилевич (т.I, с.62)
ГАНИН Давид Моисеевич (т.I, с.62)
ГАНИН Михаил Григорьевич (т.I, с.62)
ГАНКИН (ГЕНКИН) Александр Моисеевич (т.III(I), с.44)
ГАНКИН Александр Яковлевич (т.III(I), с.44)
ГАНОПОЛЬСКИЙ Евгений Юльевич (т.I, с.62)
ГАНОПОЛЬСКИЙ Мотель Моисеевич (т.I, с.63)
ГАНОПОЛЬСКИЙ Наум Аврамович (т.IV, с.43)
ГАНОПОЛЬСКИЙ Янкель Меерович (т.IV, с.43)
ГАНСИРОВСКАЯ Зоя Григорьевна (т.II, с.31)
ГАНТОВНИК Меир Борухович (т.III(I), с.44)
ГАРБЕР Борис Бенционович (т.III(I), с.44)
ГАРБЕР Клара Нахманова (Наумовна) (т.II, с.142, 299)
ГАРБЕР Марк Ефимович (т.III(I), с.44)
ГАРБЕР Мойша Шмулевич (т.II, с.142, 299)
ГАРБЕР Роман Натанович (т.III(I), с.44)
ГАРБЕР Цодик Гершович (т.I, с.63)
ГАРДЕРМАН Д. (т.IV, с.166)
ГАРДЕРМАН Давид Вельвлович (т.III(I), с.45)
ГАРДЕРМАН Давид Волькович (т.IV, с.180)
ГАРДНЕР Рива (т.IV, с.230)
ГАРДОН Лев (т.III(I), с.45)
ГАРДОН Яков Моисеевич (т.I, с.63)
ГАРЕЛИК Зяма Львович (т.I, с.63)
ГАРКАВИ Лидия Юльевна (т.II, с.143)
ГАРКУША Иосиф Яковлевич (т.II, с.31)
ГАРНИК Григорий Ильич (т.I, с.63; т.IV, с.410)
ГАРЦЕВ Яков Михайлович (т.I, с.63)
ГАРЦМАН Григорий Мордух-Лейбович (т.II, с.31)
ГАСЕЛЬ Борис Моисеевич (т.I, с.63)
ГАСИН Наум Евсеевич (т.I, с.63)
ГАСИН Яков Аронович (т.I, с.63)
ГАСИН Яков Ильич (т.IV, с.43)
ГАСИС Александр Иосифович (т.III(I), с.193)
ГАСИС Семен Иосифович (т.I, с.63)
ГАССЕЛЬ Михаил Мойсеевич (т.III(I), с.45)
ГАСЮК Абрам Израйлевич (Израилович) (т.III(I), с.45; т.IV, с.478)
ГАТВЕНСКИЙ Леонтий Семёнович (т.II, с.31)
ГАТОВ Михаил (т.III(I), с.256)
ГАТОВ Семен Михайлович (т.IV, с.180)
ГАТОВА Бетя Михайловна (т.III(I), с.256)
ГАТОВА Рахиль Михайловна (т.III(I), с.256)

ГАУФМАН Михаил Исаакович (т.II, с.31)
ГАУШПИГЕЛЬ Игорь Иосифович (т.IV, с.181)
ГАФАНОВИЧ Лев Яковлевич (т.III(I), с.45)
ГАФИНОВИЧ Наум Исаакович (т.IV, с.181)
ГДАЛОВИЧ (т.I, с.63)
ГДОВСКИЙ Р.И. (т.III(I), с.256)
ГЕГА Григорий Исаакович (т.I, с.63)
ГЕЗЕЛИН Даниель Яковлевич (т.III(I), с.256)
ГЕЗЕЛЬ Михаил Ильич (т.IV, с.181)
ГЕЗУНТЕРМАН Александр Захарович (т.IV, с.181)
ГЕЗЬ Владимир Зиновьевич (т.II, с.31)
ГЕЙДЕЛЬБЕРГ Илья (т.III(I), с.45)
ГЕЙДЕЛЬБЕРГ Марк Львович (т.II, с.143)
ГЕЙЗ Аврам Ермогенович (т.II, с.31)
ГЕЙЗЕР Михаил (т.IV, с.230)
ГЕЙМАН Нохим Янкелевич (т.I, с.63)
ГЕЙМАНСОН Иосиф Львович (т.I, с.63)
ГЕЙНБЛЮМ Александр Иосифович (т.IV, с.181)
ГЕЙСБОМ Мендель Борисович (т.IV, с.43)
ГЕЙСЕР Сруль Давидович (т.IV, с.43)
ГЕЙСМУС Аким Иосифович (т.IV, с.181)
ГЕЙСМУС Наум Эльевич (т.I, с.63)
ГЕЙСТЕР Анатолий Израилевич (т.IV, с.181)
ГЕЙСТЕР Рувим Давидович (т.I, с.63)
ГЕЙСТРИН Борис Григорьевич (т.I, с.63)
ГЕЙТИС Арон Лейбович (т.I, с.63)
ГЕЙЦБЕРГ Арон Фроимович (т.IV, с.181)
ГЕЙЦИС Майор Самойлович (т.I, с.64)
ГЕКЕР Ханан Яковлевич (т.III(I), с.256)
ГЕККЕР Виктор Абрамович (т.I, с.64)
ГЕЛЕР Леонид Ефимович (т.I, с.64)
ГЕЛЛЕР Арон Меделевич (т.III(I), с.45)
ГЕЛЛЕР Борис Александрович (т.III(I), с.45)
ГЕЛЛЕР Владимир Борисович (т.III(I), с.193)
ГЕЛЛЕР Григорий Борисович (т.I, с.64; т.III(I), с.408)
ГЕЛЛЕР Ефим Борисович (т.I, с.64, т.II, с.98)
ГЕЛЛЕР Исаак Львович (т.I, с.64)
ГЕЛЛЕР Михаил Львович (т.III(I), с.45)
ГЕЛЛЕР Пейсах Бенционович (т.IV, с.181)
ГЕЛЛЕР Семен Борисович (т.IV, с.43)
ГЕЛЛЕР Семен Григорьевич (т.I, с.64)
ГЕЛЛЕР Фридель Рафаилович (т.IV, с.43)
ГЕЛЛЕРОВ Соломон Нафтуилович (т.I, с.64)
ГЕЛЬБЕРГ Израиль Аронович (т.I, с.64)
ГЕЛЬБЕРГ Лев Аронович (т.I, с.64)
ГЕЛЬБЕТ Михаил Иосифович (т.II, с.31)
ГЕЛЬБЕТ Соломон Иосифович (т.II, с.143, 299)
ГЕЛЬБИТСИН Моисей Григорьевич (т.I, с.64)
ГЕЛЬБУХ Михаил Савельевич (т.I, с.64)
ГЕЛЬБШТЕЙН Абрам Григорьевич (т.III(I), с.45)
ГЕЛЬБШТЕЙН Давид Григорьевич (т.I, с.64)
ГЕЛЬБШТЕЙН Моисей Григорьевич (т.I, с.64)
ГЕЛЬВАН Гарик Яковлевич (т.III(I), с.256)
ГЕЛЬВАН Сарра (т.III(I), с.256)
ГЕЛЬВАН Яша (т.III(I), с.256)
ГЕЛЬДЕНБЕРГ Владимир Ильич (т.II, с.31)
ГЕЛЬДИН Евсей Моисеевич (т.IV, с.43)
ГЕЛЬДФАНД Янкель Хананович (т.IV, с.43)
ГЕЛЬЗНЕР Рувим Исаакович (т.II, с.143)
ГЕЛЬМАН Михаил Борисович (т.I, с.64)
ГЕЛЬМАН Моисей-Лейб Калманович (т.I, с.64)
ГЕЛЬМАН Федор Федорович (т.III(I), с.45)
ГЕЛЬФАНБАЙН Матвей Исаакович (т.II, с.31)
ГЕЛЬФАНД Борис Абрамович (т.IV, с.167)
ГЕЛЬФАНД Владимир Натанович (т.III(I), с.408)
ГЕЛЬФАНД З.Х. (т.III(I), с.45)
ГЕЛЬФАНД Захар Хананович (т.III(I), с.256)
ГЕЛЬФАНД Иосиф Менделевич (т.III(I), с.45)
ГЕЛЬФАНД Исаак Маркович (т.II, с.32)
ГЕЛЬФАНД Лазарь Ильич (т.I, с.64)
ГЕЛЬФАНД Лев Мейерович (т.III(I), с.256)
ГЕЛЬФАНД Мария Гершевна (т.III(I), с.256)
ГЕЛЬФАНД Саул Хаймович (т.III(I), с.45)
ГЕЛЬФАНД Фроим Абрамович (т.IV, с.230)
ГЕЛЬФАНД Шмера Евханович (т.I, с.64)
ГЕЛЬФАНД Яков Данилович (т.I, с.65; т.IV, с.182)
ГЕЛЬФАНД Яков Ефимович (т.I, с.65)
ГЕЛЬФАНД Яков Хаимович (т.III(I), с.45)
ГЕЛЬФАТ Витя Ионович (т.III(I), с.257)
ГЕЛЬФАТ Маня Абрамовна (т.III(I), с.257)
ГЕЛЬФЕНБАУМ Соломон Абрамович (т.I, с.65)
ГЕЛЬФЕР Анатолий Иосифович (т.I, с.65)
ГЕЛЬФЕР Григорий Самойлович (т.I, с.65)
ГЕЛЬФЕР Лев Нафтулович (т.III(I), с.46)
ГЕЛЬФЕР Самуил Геселевич (т.IV, с.43)
ГЕЛЬФЕР (т.I, с.65)
ГЕЛЬФМАН Борис Павлович (т.I, с.65)
ГЕЛЬФМАН Гавриил Лейбович (т.I, с.65)
ГЕЛЬФМАН Самуил Яковлевич (т.I, с.65)
ГЕЛЬФМАН Шулим Мордкович (т.III(I), с.257)

ГЕЛЬФОНД Владимир Натанович (т.III(I), с.46)
ГЕЛЬФОНД Захар Хаимович (т.I, с.65)
ГЕЛЬФОНД Семен (т.I, с.65)
ГЕЛЬФОНД Яков Моисеевич (т.I, с.65)
ГЕЛЬФОНД Яков Хаимович (т.I, с.65)
ГЕЛЬЦЕР Арон (т.IV, с.288)
ГЕЛЬЦЕР Владимир (т.IV, с.288)
ГЕЛЬЦЕР Исия (т.IV, с.288)
ГЕЛЬЦЕР Мария (т.IV, с.288)
ГЕЛЬЦЕР Фуся (т.IV, с.288)
ГЕЛЬЦЕР Яков (т.IV, с.288)
ГЕЛЬШТЕЙН Григорий Исаакович (т.IV, с.43)
ГЕЛЬШТЕЙН Моисей Иосифович (т.II, с.32)
ГЕММЕР Ефим Борисович (т.I, с.65)
ГЕН Яков Григорьевич (т.I, с.65)
ГЕНАДМОН Натан Львович (т.I, с.65)
ГЕНБАУМ Семен Павлович (т.I, с.65)
ГЕНБОМ Абрам Шулимович (т.I, с.65, т.II, с.32)
ГЕНДЕЛЬМАН Абрам Абрамович (т.IV, с.230)
ГЕНДЕЛЬМАН Абрам Иосифович (т.IV, с.230)
ГЕНДЕЛЬМАН Арон Давидович (т.I, с.65)
ГЕНДЕЛЬМАН Ефим Моисеевич (т.I, с.65)
ГЕНДЕЛЬМАН Лев Давидович (т.I, с.66; т.IV, с.472)
ГЕНДЕЛЬМАН Марк Семенович (т.I, с.66)
ГЕНДЕЛЬМАН Ревекка Иосифовна (т.IV, с.230)
ГЕНДЕЛЬМАН Сарра Абрамовна (т.IV, с.230)
ГЕНДЕЛЬМАН Хаим Моисеевич (т.II, с.32)
ГЕНДЕЛЬСМАН Борис Симхович (т.III(I), с.257)
ГЕНДЛЕР Исаак Лейбович (т.I, с.66)
ГЕНДЛЕР Моисей Борисович (т.III(I), с.46)
ГЕНДЛЕР-ФИШМАН Матвей Мойсеевич (т.III(I), с.46)
ГЕНДЛЕР-ФИШМАН Матвей Мойшевич (т.III(I), с.193)
ГЕНЕЛИН Эмануил Нахумович (т.III(I), с.46)
ГЕНЕСЕН Фаиль Абрамович (т.I, с.66)
ГЕНИН Абрам Исаакович (т.I, с.66)
ГЕНИН Вениамин Соломонович (т.I, с.66)
ГЕНИН Залман Янкелевич (Яковлевич) (т.I, с.66)
ГЕНИН Иосиф Абрамович (т.IV, с.44)
ГЕНИН Сергей Израилевич (т.I, с.66)
ГЕНИН Сергей Рувимович (т.I, с.66)
ГЕНИНА Софья Рувимовна (т.I, с.66)
ГЕНИС Монус Моисеевич (т.I, с.66)
ГЕНИХОВИЧ Семен Давидович (т.IV, с.182)
ГЕНИШ Роза Гершевна (т.IV, с.230)
ГЕНКИН Борис Давыдович (т.III(I), с.46)
ГЕНКИН Григорий Романович (т.III(I), с.46)
ГЕНКИН Григорий Яковлевич (т.IV, с.44)
ГЕНКИН Даниил Наумович (т.I, с.66)
ГЕНКИН Лев Григорьевич (т.IV, с.44)
ГЕНКИН Михаил Израилевич (т.I, с.66)
ГЕНКИН Михаил Иосифович (т.III(I), с.193)
ГЕНКИН Михаил Рафаилович (т.IV, с.44)
ГЕНКИН Павел Иосифович (т.II, с.144)
ГЕНКИН Рувим Абрамович (т.I, с.66, т.II, с.99)
ГЕНКИНА Елена Яковлевна (т.III(I), с.257)
ГЕНРИХС Виктор Исаакович (т.I, с.66)
ГЕНСИЕВСКИЙ Даниил Иосифович (т.III(I), с.46)
ГЕНТАФТ Александр Григорьевич (т.I, с.66)
ГЕНШАФТ Вениамин Борисович (т.IV, с.44)
ГЕНЬКИН Евсей Исаакович (т.I, с.66)
ГЕНЬКИН Михаил (т.IV, с.288)
ГЕНЬКИН Фуся (т.IV, с.289)
ГЕНЬКИН Яков Иосифович (т.II, с.32, т.II, с.99)
ГЕНЬКИНА Роза (т.IV, с.289)
ГЕНЬКИНА Сима (т.IV, с.289)
ГЕОРГИЕВ Илья Леонтьевич (т.IV, с.182)
ГЕПШТЕЙН Вера Владимировна (т.III(I), с.257)
ГЕРАВКЕР Борис Зелькович (т.I, с.66)
ГЕРАЩЕНКО Леонид (т.III(I), с.257)
ГЕРБЕР Фима Львович (т.I, с.66)
ГЕРБЕР Яков Иосифович (т.I, с.67)
ГЕРБЕРТ Роза Иосифовна (т.IV, с.230)
ГЕРБИЛЬСКАЯ Мария Львовна (т.III(I), с.257)
ГЕРБИЛЬСКИЙ Шлёма Матусович (т.III(I), с.257)
ГЕРБИНГ Моисей Липович (т.I, с.67)
ГЕРВИЦ Борух Хаимович (т.I, с.67)
ГЕРГЕЛЬ Николай Израилевич (т.IV, с.182)
ГЕРГЕЛЬ Рувим Гершкович (т.III(I), с.46)
ГЕРГИТЕЙН Абрам Моисеевич (т.I, с.67)
ГЕРЕНШТЕЙН Лев Наумович (т.I, с.67)
ГЕРЕНШТЕЙН Моисей Шмулевич (т.I, с.67)
ГЕРКО Л. (т.IV, с.165)
ГЕРКОВИЧ Петр Соломонович (т.I, с.67)
ГЕРКУЛЕС Абрам-Шмуль Хаимович (т.I, с.67)
ГЕРКУЛЕС Наум Хайлович (Хаимович) (т.IV, с.44)
ГЕРЛАНДЕ Григорий Маркович (т.I, с.67)
ГЕРМАН Александр Иосифович (т.III(I), с.46)
ГЕРМАН Григорий Абрамович (т.I, с.67, т.II, с.99)

ГЕРМАН Давид Яковлевич(т.II, с.144, 299)
ГЕРМАН Ефим Абрамович (т.III(I), с.46)
ГЕРМАН Иосиф Бениаминович (т.III(I), с.46)
ГЕРМАН Исаак Францевич (т.IV, с.182)
ГЕРМАН Лазарь Борисович (т.II, с.32)
ГЕРМАН Моисей Бениаминович (т.III(I), с.46)
ГЕРМАН Мордух Гамсеевич (т.I, с.67)
ГЕРМАН Наум Израильевич (т.IV, с.44)
ГЕРМАН Яков Вульфович (т.III(I), с.257)
ГЕРМАН Яков Давидович (т.I, с.67)
ГЕРМАНИК Абрам Менделеевич (т.I, с.67)
ГЕРПЕНШТЕЙН Самуил Сачкелевич (т.III(I), с.46)
ГЕРТБЕРГ Юрий Мендельевич (т.I, с.67)
ГЕРТМАН Тема Мойшевна (т.III(I), с.257)
ГЕРТОВСКИЙ Шмуэль (т.IV, с.230)
ГЕРУМАН Иосиф Шмулевич (т.I, с.67)
ГЕРХОВСКИЙ Борис Моисеевич (т.I, с.67)
ГЕРХОВСКИЙ Григорий Израилевич (т.I, с.67, т.II, с.32; т.III(I), с.408; т.IV, с.166)
ГЕРЦБЕРГ Елена Липовна (т.III(I), с.257)
ГЕРЦЕНШТЕЙН Двойра Лейбовна (т.IV, с.230)
ГЕРЦЕНШТЕЙН Самуил Хаскелевич (т.III(I), с.46)
ГЕРЦЕНШТЕЙН Сендер Шмуелович (т.III(I), с.47)
ГЕРЦИКОВ Арон Мошевич (т.IV, с.44)
ГЕРЦИКОВ И. (т.IV, с.166)
ГЕРЦМАН Ефим (т.III(I), с.47)
ГЕРЦОВИЧ Илья Давыдович (т.III(I), с.47)
ГЕРЦОЙГ Пинхус Мордкович (т.IV, с.230)
ГЕРЧИКОВ Арон Мовшевич(т.III(I), с.193)
ГЕРЧИКОВ Григорий Хаимович(т.I, с.67)
ГЕРШАНИК Абрам Менделеевич (т.I, с.67)
ГЕРШАНИК Моисей Михайлович (т.IV, с.44)
ГЕРШАНОВИЧ Яков Аронович (т.II, с.32)
ГЕРШАНСКИЙ Лев Исаакович (т.I, с.68)
ГЕРШЕНБЕЙН Иосиф Янкелевич (т.IV, с.44)
ГЕРШЕНБЕЙН Шая Шолом-Берковна (т.II, с.32)
ГЕРШЕНГОРН Александр Яковлевич (т.I, с.68)
ГЕРШЕНГОРН Ара Владимирович (т.III(I), с.257)
ГЕРШЕНГОРН Белла Владимировна (т.IV, с.44)
ГЕРШЕНГОРН Белла Яковлевна (т.III(I), с.257)
ГЕРШЕНГОРН Владимир Бениаминович (т.IV, с.44)
ГЕРШЕНГОРН Лейка Лейбовна (т.III(I), с.257)
ГЕРШЕНГОРН Люба Владимировна (т.III(I), с.257)
ГЕРШЕНГОРН Моисей Беркович (т.IV, с.44)
ГЕРШЕНГОРН Моисей Исаакович (т.III(I), с.47)
ГЕРШЕНКОВА Роза Моисеевна (т.III(I), с.258)
ГЕРШЕНОВИЧ Зелик Ицкович (т.IV, с.44)
ГЕРШКОВИЧ Борис Борисович (т.I, с.68)
ГЕРШМАН Павел Хаимович (т.III(I), с.47)
ГЕРШМАН Шимон (Александр) Шмулевич (Семенович) (т.II, с.144, 299; т.III(I), с.425; т.III(2), с.83)
ГЕРШОВИЧ Исаак Борисович (т.I, с.68)
ГЕРШОВИЧ Исаак (т.III(2), с.162)
ГЕРШОН Александр Иосифович (т.III(I), с.193)
ГЕРШОН Илья Моисеевич (т.IV, с.45)
ГЕРШОНОВ Соломон Калманович (т.III(I), с.193)
ГЕРШТЕЙН Абрам Моисеевич (т.I, с.68)
ГЕРШТЕЙН Александр Ефимович (т.II, с.32)
ГЕРШТЕЙН Арон (т.III(I), с.258)
ГЕРШТЕЙН Григорий Наумович(т.II, с.32)
ГЕРШТЕЙН Лазарь Аронович (т.III(I), с.258)
ГЕРШТЕЙН Лея (т.III(I), с.258)
ГЕРШТЕЙН Майор Наумович (т.III(2), с.230)
ГЕРШТЕЙН Меер Хаимович (т.III(I), с.47)
ГЕРШТЕЙН Мена Михайловна (т.III(I), с.47)
ГЕРШТЕЙН Наум Аронович (т.IV, с.45)
ГЕРШТЕЙН Циля Ароновна (т.III(I), с.258)
ГЕРШТЕНКЕРН Броха Шлемовна (т.III(I), с.47)
ГЕРШТЕНКЕРН Соломон Яковлевич (т.II, с.144)
ГЕСЕЛЕВА Анна Борисовна(т.III(I), с.258)
ГЕСЕН (ГЕСИН) Юрий Маркович (т.IV, с.45)
ГЕСЕН Рувим Моисеевич (т.IV, с.45)
ГЕСКИН Абрам Давидович (т.I, с.68)
ГЕСКИН Яков Михайлович (т.I, с.68)
ГЕССЕЛЬ Наум Зельманович (т.III(I), с.47)
ГЕТИН Наум Хаймович (т.I, с.68; т.II, с.32)
ГЕТКЕР Абрам Соломонович (т.I, с.68)
ГЕТМАН Григорий Шмульевич (т.I, с.68)
ГЕТМАН Зиновий Григорьевич (т.IV, с.45)
ГЕТЬМАН Григорий Иосифович (т.III(I), с.47)
ГЕФТМАН Владимир Яковлевич(т.I, с.68)
ГЕХМАН (ГЕХТМАН) Владимир Моисеевич (т.I, с.68)
ГЕХМАН Яков Аронович (т.IV, с.182)
ГЕХТМАН Абрам Гедалевич (Гдалевич) (т.III(I), с.47)

ГЕХТМАН Эсфирь Григорьевна (т.IV, с.323)
ГЕЦИС Меир Шмулевич (т.III(I), с.47)
ГЕШЕЛИН Арон Ионович (т.I, с.68)
ГИБГОТ Софья Ароновна (т.III(I), с.258)
ГИВЕРЦМАН Эмилия Марковна (т.II, с.145)
ГИГЕЛЬМАН Меер Ицкович (т.II, с.32)
ГИК Бася Иосифовна (т.IV, с.230)
ГИК Двойра (т.IV, с.231)
ГИК Иосиф (т.IV, с.231)
ГИК Лея (т.IV, с.231)
ГИК Сура Хаимовна (т.IV, с.231)
ГИКИН Абрам Давидович (т.I, с.68)
ГИЛИС Михаил Соломонович (т.IV, с.182)
ГИЛИС Яков Иосифович (т.I, с.68)
ГИЛЛЕР Ефим Аронович (т.I, с.68)
ГИЛЛЕР Леонид Ефимович (т.I, с.68)
ГИЛЬ Григорий Юрьевич (т.IV, с.45)
ГИЛЬ Ефим Изяславович (т.IV, с.45)
ГИЛЬ Петр Юрьевич (т.IV, с.45)
ГИЛЬБЕР Моисей Берлардович (т.I, с.68; т.III(I), с.408)
ГИЛЬБУРД Леонид Хасикович (т.II, с.145)
ГИЛЬБШТЕЙН Абрам Григорьевич (т.I, с.68)
ГИЛЬВАРГ (ГИЛЬВЕРГ) Борис Аронович (т.I, с.68)
ГИЛЬВАРД Иосиф Аронович (т.IV, с.45)
ГИЛЬДБУРК Борис Исаакович (т.III(I), с.47)
ГИЛЬДИН Борух Аврумович (т.III(I), с.47)
ГИЛЬДМАН Герш Юдкович (т.III(I), с.47)
ГИЛЬДМАН Евсей Юдович (т.IV, с.45)
ГИЛЬМАН Лев Зейликович (т.IV, с.45)
ГИЛЬМАН Михаил Аронович (т.IV, с.182)
ГИЛЬТМАН С.М. (т.I, с.69)
ГИЛЬФЕНД (Гельфанд) Янкель Ханонович (т.III(I), с.47)
ГИМАРГАНЕР Михаил Майорович (т.I, с.69)
ГИМБИЦКИЙ Григорий Яковлевич (т.II, с.32)
ГИМЕЛЬБЕРГ Израиль Моисеевич (т.I, с.69)
ГИМЕЛЬБЕРГ Илья Александрович (т.I, с.69)
ГИМЕЛЬФАРБ Александр Борисович (т.II, с.145, 299; т.III(2), с.149)
ГИМЕЛЬФАРБ Михаил Борисович (т.I, с.69)
ГИМЕЛЬФАРБ Семён Иосифович (т.II, с.32)
ГИМЕЛЬФОРТ Михаил Израилевич (т.I, с.69)
ГИМЕЛЬШТЕЙН Семен Исаевич (т.I, с.69)
ГИМЕС Яков Иосифович (т.I, с.69)
ГИММЕЛЬФАРБ Исаак Наумович (т.IV, с.45)
ГИМПЕЛЕВИЧ Абрам Михайлович (т.III(I), с.47)
ГИН Исаак Абрамович (т.I, с.69)
ГИНБОМ Володя Михаилович (т.III(I), с.258)
ГИНБОМ Маша Вельвеловна (т.III(I), с.258)
ГИНБОМ Рита Михайловна (т.III(I), с.258)
ГИНГЕРМАН Давид Абрамович (т.III(I), с.258)
ГИНГЕРМАН Мара Абрамовна (т.IV, с.231)
ГИНГЕРМАН Марк Абрамович (т.I, с.69)
ГИНГОЛЬД Марк Владимирович (т.III(I), с.48)
ГИНДЕНБУРГ Лазарь Наумович (т.IV, с.45)
ГИНДИН Генрих Юдович (т.I, с.69)
ГИНДИН Евсей Яковлевич (т.I, с.69)
ГИНДИН Самуил Григорьевич (т.I, с.69)
ГИНДИН Яков Шевелевич (т.I, с.69)
ГИНДЛИН Иван Моисеевич (т.I, с.69)
ГИНЕВСКИЙ (ГРИНЕВСКИЙ) Шулим Абрамович (т.IV, с.45)
ГИНЕОЦКАЯ Груня (т.III(I), с.258)
ГИНЗБЕРГ (ГИНЗЕР) Пейсах Янкелевич (т.III(I), с.48)
ГИНЗБУРГ Абрам Львович (т.IV, с.46)
ГИНЗБУРГ Абрам Моисеевич (т.I, с.69)
ГИНЗБУРГ Александр Лейбович (т.III(I), с.194)
ГИНЗБУРГ Бася Исааковна (т.III(I), с.258)
ГИНЗБУРГ Белла Григорьевна (т.IV, с.231)
ГИНЗБУРГ Борис Аркадьевич (т.II, с.32; т.III(2), с.205)
ГИНЗБУРГ Борис Владимирович (т.II, с.33)
ГИНЗБУРГ Борис Евлевич (т.IV, с.183)
ГИНЗБУРГ Борис Моисеевич (т.I, с.69, т.II, с.33)
ГИНЗБУРГ Борис Семёнович (т.II, с.33)
ГИНЗБУРГ Борис Соломонович (т.I, с.69)
ГИНЗБУРГ Вульф Лейбович (т.III(I), с.258)
ГИНЗБУРГ Генрих Моисеевич (т.I, с.70)
ГИНЗБУРГ Григорий Хацкелевич (т.I, с.70)
ГИНЗБУРГ Евсевий Наумович (т.I, с.70)
ГИНЗБУРГ Зельман Павлович (т.I, с.70)
ГИНЗБУРГ Иосиф Шевелевич (т.I, с.70)
ГИНЗБУРГ Исаак (т.III(I), с.258)
ГИНЗБУРГ Калман Аронович (т.I, с.70)
ГИНЗБУРГ Константин Арсенович (т.I, с.70)
ГИНЗБУРГ Лев Хаселевич (т.III(I), с.48)
ГИНЗБУРГ М.В. (т.I, с.70)
ГИНЗБУРГ Маня Исааковна (т.III(I), с.258)
ГИНЗБУРГ Маркес Давидович (т.III(I), с.194)
ГИНЗБУРГ Матвей Зелманович (т.III(I), с.48)

ГИНЗБУРГ Михаил Гилевич (т.III(I), с.48)
ГИНЗБУРГ Моисей Львович (т.IV, с.183)
ГИНЗБУРГ Раиса Иудовна (т.III(I), с.258)
ГИНЗБУРГ Раиса Юльевна (т.I, с.70)
ГИНЗБУРГ Рая Ароновна (т.III(I), с.258)
ГИНЗБУРГ Роза Лейбовна (т.III(I), с.259)
ГИНЗБУРГ Роман Михайлович (т.IV, с.46)
ГИНЗБУРГ Семен Григорьевич (т.III(I), с.259)
ГИНЗБУРГ Соломон Лейбович (т.II, с.33)
ГИНЗБУРГ Соломон Львович (т.I, с.70, т.II, с.33)
ГИНЗБУРГ Тамара Берковна (т.II, с.145)
ГИНЗБУРГ Шимен Исаакович (т.III(I), с.259)
ГИНЗБУРГ Яков Александрович (т.IV, с.231)
ГИНЗБУРГ Яков Ефимович (т.III(I), с.48)
ГИНЗБУРГ Яков Семенович (т.I, с.70)
ГИНСБУРГ Самуил Шломович (т.III(I), с.48)
ГИНЧЕРМАН Давид Абрамович (т.I, с.70)
ГИНЧЕРМАН Давид Абрамович (т.IV, с.231)
ГИНЧЕРМАН Мара Абрамовна (т.III(I), с.259)
ГИРДШЕЛЬД Емилий Ефимович (т.II, с.33)
ГИРЕНКО Розалия Наумовна (т.II, с.146, 299)
ГИРИН Григорий Донович (т.III(I), с.259)
ГИРИН Леонид Израильевич (т.IV, с.46)
ГИРЦОВИЧ Наум Ефимович (т.III(I), с.48)
ГИРШОВИЧ Павел Абрамович (т.III(I), с.48)
ГИРШОВИЧ Павел Исаакович (т.I, с.70)
ГИРШФЕЛЬД Моисей Тобиашевич (т.II, с.146; т.III(I), с.422)
ГИРШФЕЛЬД Рувим Ноевич (т.IV, с.46)
ГИРЩЕВИЧ Иосиф Зиновьевич (т.IV, с.183)
ГИСИН Михаил Хаимович (т.I, с.70)
ГИСИН Наум Евсеевич (т.I, с.70)
ГИССЕР Шмуль Хаимович (т.IV, с.46)
ГИТВЕНСКИЙ П.С. (т.II, с.33)
ГИТЕЙНГАРТ Моисей Семенович (т.I, с.70)
ГИТЕЛЬЗОН Борис Иосифович (т.III(I), с.194)
ГИТЕЛЬЗОН Иосиф Исаакович (т.II, с.33)
ГИТЕЛЬЗОН Исаак Абрамович (т.II, с.33)
ГИТЕЛЬМАН Айзик Иосифович (т.IV, с.231)
ГИТЕЛЬМАН Борис Израилевич (т.IV, с.231)
ГИТЕЛЬМАН Борис Исаакович (т.IV, с.46)
ГИТЕЛЬМАН Соня Борисовна (т.III(I), с.259)
ГИТЕЛЬМАН Хава Ошеровна (т.III(I), с.259)
ГИТЕЛЬСОН Айзик Иосифович (т.III(I), с.259)
ГИТЕЛЬСОН Моисей Иосифович (т.I, с.70)
ГИТЕН Борис Моисеевич (т.I, с.70)
ГИТИН Григорий Исаакович (т.IV, с.46)
ГИТИН Давид Борисович (т.IV, с.46)
ГИТИН Исаак Михайлович (т.II, с.33)
ГИТИН Марк Моисеевич (т.I, с.70)
ГИТИН Михаил Григорьевич (т.III(I), с.194)
ГИТИН Семен Наумович (т.IV, с.183)
ГИТЛИН Давид Фишелевич (т.II, с.33)
ГИТЛИН Наум Михайлович (т.III(I), с.48)
ГИТЛИНА Соня Исааковна (т.III(I), с.259)
ГИТЛИЦ (ПРАЗДНИК) Мария Абовна (т.III(2), с.230)
ГИТЛИЦ Борис Симонович (т.IV, с.46)
ГИТЛИЦ Давид Ильич (т.III(I), с.48)
ГИТМАН Григорий Шмулевич (т.I, с.70)
ГИТМАН Израиль Маркович (т.I, с.71)
ГИТМАН Илья Николаевич (т.III(I), с.48)
ГИТМАН Лев Абрамович (т.I, с.71; т.III(2), с.14)
ГИТМАН Филип Михайлович (т.IV, с.46)
ГИХЕР Семен Моисеевич (т.I, с.71)
ГИХМАН Сулим Юдкович (т.III(I), с.48)
ГИШВАЛИНЕР Перец Янкелевич (т.IV, с.46)
ГЛАДКИЙ Исаак Семенович (т.IV, с.46)
ГЛАДШТЕЙН Роза Шулевна (т.III(I), с.259)
ГЛАЗАЛИЦКИЙ Лейб-Абрам Михелевич (т.III(I), с.48)
ГЛАЗМАН Зиновий Абрам-Бейсович (т.IV, с.183)
ГЛАЗМАН Зиновий Абрамович (т.I, с.71)
ГЛАЗМАН Лев Борисович (т.I, с.71)
ГЛАЗМАН Лев Яковлевич (т.I, с.71)
ГЛАЗМАН Леонтий Моисеевич (т.I, с.71)
ГЛАЗМАН Михаил Лейбович (т.IV, с.183)
ГЛАЗМАН Самуил Григорьевич (т.III(I), с.48; т.IV, с.46)
ГЛАНИ (ГЛАНЦ) Григорий Шовьевич (т.III(I), с.48)
ГЛАНЦ Генрих Моисеевич (т.I, с.71)
ГЛАНЦ Исаак-Давид Чешдович (т.IV, с.46)
ГЛАНЦ Лев Рувимович (т.III(I), с.259)
ГЛАНЦ Лев Рувимович (т.III(I), с.259)
ГЛАНЦ Соня Янкелевна (т.III(I), с.259)
ГЛАНЦ Соре Айзиковна (т.III(I), с.259)
ГЛАНЦ Сура Айзиковна (т.III(I), с.259)
ГЛАНЦ Тови Гершелович (т.III(I), с.260)
ГЛАНЦ Тэвье (т.III(I), с.260)
ГЛАНЦ Эстер Янкелевна (т.III(I), с.260)
ГЛАНЦ-РОВИМСКАЯ Файзель Абрамовна (т.III(I), с.48)
ГЛАУБЕРМАН Борис Яковлевич (т.I, с.71)
ГЛАУБЕРМАН Евгений Иосифович (т.I, с.71)

ГЛАЦ Лев Рувимович (т.I, с.71)
ГЛАЦИН Зельман Ицкович (т.I, с.71)
ГЛАЦМАН Лев Яковлевич (т.IV, с.231)
ГЛЕЙБЕРМАН Давид Яковлевич (т.II, с.33)
ГЛЕЙЗЕР Абрам-Хаим Вольфович (т.IV, с.231)
ГЛЕЙЗЕР Алексей Яковлевич (т.I, с.71)
ГЛЕЙЗЕР Борис Яковлевич (т.I, с.71)
ГЛЕЙЗЕР Гершл Хаим-Вольфович (т.III(I), с.49)
ГЛЕЙЗЕР Зейлик Абрамович (т.IV, с.47)
ГЛЕЙЗЕР Зосел Хаймович-Вольфович (т.III(I), с.260)
ГЛЕЙЗЕР Иосиф Лейбович (т.I, с.71)
ГЛЕЙЗЕР Иосль Ефимович (т.IV, с.47)
ГЛЕЙЗЕР Кива (т.III(I), с.49, 408)
ГЛЕЙЗЕР Матвей Вольфович (т.III(I), с.49)
ГЛЕЙЗЕР Михаил Исаакович (т.II, с.33)
ГЛЕЙЗЕР Моисей Вольфович (т.IV, с.47)
ГЛЕЙЗЕР Ривка Янкелевна (т.III(I), с.260)
ГЛЕЙЗЕР Семен Ефимович (т.IV, с.47)
ГЛЕЙЗЕРМАН Семен Абрамович (т.I, с.71)
ГЛЕКЕЛЬ Михаил Абрамович (т.II, с.146, 299)
ГЛИЗЕР Ефим Вольтерович (т.I, с.71)
ГЛИЗЕР Израиль Моисеевич (т.I, с.71)
ГЛИЗЕР Пейсах Янкелевич (т.IV, с.47)
ГЛИЗОМИЦКИЙ Лейба-Абрам Михелевич (т.IV, с.47)
ГЛИКИН Исаак Лейбович (т.I, с.71, т.II, с.33)
ГЛИКИН Михаил Петрович (т.II, с.147, 299)
ГЛИКМАН Григорий Иохимович (т.III(I), с.194)
ГЛИКМАН Лев Борисович (т.I, с.72)
ГЛИКМАН-ЛУРЬЕ Абрам Маркович (т.I, с.72)
ГЛИКСОН Александр Маркович (т.IV, с.231)
ГЛИНКИН Иван Ефимович (т.II, с.33)
ГЛИНКИН Михаил Ефимович (т.IV, с.47)
ГЛИНСКАЯ Миля (т.IV, с.231)
ГЛИНСКИЙ Илья Калмонович (т.I, с.72)
ГЛОБУС Александр Давидович (т.I, с.72)
ГЛОБУС Лев Давидович (т.I, с.72; т.III(2), с.46)
ГЛОБУС Михаил Нахтулиевич (т.I, с.72)
ГЛОЕЦ Лев Рувимович (т.I, с.72)
ГЛОЗМАН Иосиф Яковлевич (т.I, с.72)
ГЛОЗШТЕЙН Дина Яковлевна (т.III(I), с.260)
ГЛОЗШТЕЙН Софья Генриховна (т.III(I), с.49, 260)
ГЛОУБЕРМАН Давид Иосифович (т.I, с.72)
ГЛОЦИК Зельман Цукович (т.I, с.72)
ГЛОЦМАН Лев Яковлевич (т.III(I), с.260)
ГЛУЗБАР Соломон Миронович (т.III(I), с.260)
ГЛУЗБЕРГ-КОБРИК Абрам Симхович (т.IV, с.47)
ГЛУЗЕР Липа Минович (т.IV, с.47)
ГЛУЗКИН Моисей Захарович (т.I, с.72, т.II, с.34)
ГЛУЗМАН Борис Моисеевич (т.III(I), с.49)
ГЛУЗМАН Матвей Филиппович (т.IV, с.184)
ГЛУЗМАН Михаил Давыдович (т.III(I), с.49)
ГЛУЗМАН Моисей Лазаревич (т.I, с.72)
ГЛУЗСКИЙ Мотл Ишиевич (т.III(I), с.260)
ГЛУЗСКИН Евсей Борохович (т.III(I), с.49)
ГЛУЗСКИНА Рахиль Давидовна (т.III(I), с.260)
ГЛУЗСКИНА Сима Ишеевна (т.III(I), с.260)
ГЛУМЧЕР Григорий Абрамович (т.I, с.72)
ГЛУСНИН Наум Зусиевич (т.I, с.72)
ГЛУХ Янкель Нухимович (т.III(I), с.260)
ГЛУХОВСКИЙ Григорий Абрамович (т.IV, с.47)
ГЛУХОВСКИЙ Израиль Иосифович (т.I, с.72)
ГЛУХОВСКИЙ Юда-Хаим Абрамович (т.I, с.72)
ГЛУШАНКОВ Нёма Шмилович (т.III(I), с.260)
ГЛУШАНКОВ Шмиль Беньяминович (т.III(I), с.260)
ГНЕЛИЦКИЙ Давид Михайлович (т.I, с.72)
ГНИДА Марк Моисеевич (т.IV, с.47)
ГНИЛЕНКО Рима Михайловна (т.II, с.147)
ГНИПМАН Борис Иосифович (т.I, с.72)
ГОБЕРМАН Арон Абрамович (т.I, с.73, т.II, с.99)
ГОБЕРМАН Борис Бенционович (т.I, с.73)
ГОБЕРМАН Майер Менделевич (т.I, с.73)
ГОБЕРМАН Марк Исаакович (т.I, с.73)
ГОБЕРМАН Семен Григорьевич (т.I, с.73)
ГОБЕРМАН Семен Павлович (т.I, с.73)
ГОБЕРМАН Соломон Ефимович (т.III(I), с.49)
ГОБКОТ София Ароновна (т.IV, с.231)
ГОВШТЕЙН Елизавета Израильевна (т.IV, с.231)
ГОВШТЕЙН Моисей Матусевич (т.I, с.73)
ГОДЕЛЬ Иосиф Давидович (т.III(I), с.261)
ГОДЕС Матвей Иосифович (т.I, с.73)
ГОДЕС Самсон Моисеевич (т.II, с.34)
ГОДЕС Соломон Семенович (т.IV, с.184)
ГОДЕС Юлий Моисеевич (т.II, с.34; т.III(I), с.420)
ГОДИН Айзик Молохович (т.I, с.73)
ГОДИН Владимир Менделевич (т.I, с.73)
ГОДИН Григорий Менделевич (т.I, с.73)
ГОДИН Майор Яковлевич (т.IV, с.47)
ГОЗ Абрам Давыдович (т.IV, с.47)

ГОЗ Борис Моисеевич (т.I, с.73)
ГОЗ Израиль Мойсеевич (т.III(I), с.49)
ГОЗ Моисей Иосифович (т.III(I), с.49)
ГОЗНЕР Моисей Иосифович (т.I, с.73)
ГОЙФМАН Михаил Аронович (т.I, с.73)
ГОЙХМАН Михаил Матвеевич (т.III(2), с.230)
ГОЙХМАН Шулим Юдкович (т.IV, с.47)
ГОЛАНД Борис Савельевич (т.I, с.73)
ГОЛБЕРГ Абрам Бенционович (т.III(I), с.49)
ГОЛДЕ София Пинхасовна (Павловна) (т.III(I), с.261)
ГОЛДЕНГЕРШ Борис (т.IV, с.231)
ГОЛДИН Владимир Павлович (т.II, с.34)
ГОЛДИНЕР Абрахам Янкелевич (т.III(I), с.49)
ГОЛДИНЕР Янкель Мойшевич (т.III(I), с.261)
ГОЛДОВСКАЯ Маня (т.III(I), с.261)
ГОЛДОВСКИЙ Зайвель Меерович (т.IV, с.47)
ГОЛДОВСКИЙ Наум Абрамович (т.I, с.73)
ГОЛДОВСКИЙ Наум Артемович (т.I, с.73)
ГОЛДОВСКИЙ Фалик Борисович (т.III(I), с.49)
ГОЛДОВСКИЙ (т.III(I), с.261)
ГОЛДОН Айзик Соломонович (т.III(I), с.49)
ГОЛДФАРБ Борис Моисеевич (т.III(I), с.50)
ГОЛЕН А.В. (т.IV, с.166)
ГОЛИКОВ Абрам Алтерович (т.I, с.73)
ГОЛИКОВ Борис Бенционович (т.I, с.74)
ГОЛИНБЕРГ В.Г. (т.I, с.74)
ГОЛИЦКИЙ Лазарь-Нухим Лейбович (т.I, с.74)
ГОЛКОВ Исаак Исаакович (т.I, с.74)
ГОЛКОВ Лазарь Борисович (т.I, с.74)
ГОЛОБОРОДЬКО Гдаль Шлёмович (т.IV, с.47)
ГОЛОВЕНЧИЦ Исаак Танович (т.I, с.74)
ГОЛОВЕНЧИЦ Самуил Тевельевич (т.IV, с.184)
ГОЛОВЧИНЕР Герш Зусилевич (т.IV, с.48)
ГОЛОД Абрам Нахимович (т.I, с.74)
ГОЛОД Борис Львович (т.IV, с.48)
ГОЛОД Борис Хаимович (т.I, с.74)
ГОЛОД Григорий Маркович (т.IV, с.48)
ГОЛОД Ефим Иосифович (т.II, с.34)
ГОЛОД Ефим Рувимович (т.I, с.74)
ГОЛОД Исаак Литманович (т.IV, с.48)
ГОЛОД Лазарь Леонтьевич (т.I, с.74)
ГОЛОД Мордух Исаакович (т.I, с.74)
ГОЛОД Мотя Маркович (т.IV, с.48)
ГОЛОД Носан-Давид-Меерович (т.IV, с.48)
ГОЛОД Яков Абрамович (т.III(I), с.261)
ГОЛОДИН Илья Соломонович (т.I, с.74)
ГОЛОДНИЦКИЙ Виля (т.III(I), с.50)
ГОЛОДНЫЙ (ЭПШТЕЙН) Михаил Семёнович (т.II, с.34; т.III(2), с.63, 196)
ГОЛОМБИЕВСКИЙ Филипп Иосифович (т.IV, с.48)
ГОЛОСОВСКАЯ Шифра Абрамовна (т.III(I), с.261)
ГОЛОСОВСКИЙ Иосиф Израилевич (т.III(I), с.261)
ГОЛУБ Израиль Соломонович (т.I, с.74)
ГОЛУБ Петр Маркович (т.II, с.147)
ГОЛУБИЦКИЙ Борис Григорьевич (т.II, с.148, 299)
ГОЛУБИЦКИЙ Шлема Генокович (Генахович) (т.I, с.74)
ГОЛУБНИЦКИЙ Григорий Григорьевич (т.II, с.34)
ГОЛУБОВ Григорий Моисеевич (т.IV, с.167)
ГОЛУБОВ Михаил Яковлевич (т.II, с.148, 299)
ГОЛУБЧИК Наум (т.IV, с.232)
ГОЛУБЧИК Рафаил Григорьевич (т.IV, с.48)
ГОЛУБЧИК Ханан Львович (т.IV, с.48)
ГОЛУМБ Иосиф Израилевич (т.IV, с.167)
ГОЛЬБАУМ Лейб Пейсахович (т.I, с.74)
ГОЛЬБЕРГ Азарий Аншелевич (т.IV, с.48)
ГОЛЬБЕРГ Александр Иосифович (т.I, с.74)
ГОЛЬБЕРГ Давид Григорьевич (т.I, с.74)
ГОЛЬБЕРГ Давид Григорьевич (т.II, с.148; т.III(2), с.213)
ГОЛЬБЕРГ Данил Викторович (т.IV, с.48)
ГОЛЬБЕРГ Павел Яковлевич (т.IV, с.184)
ГОЛЬБЕРГ Савелий Исаевич (т.III(I), с.50)
ГОЛЬБЕРГ Самуил Аронович (т.IV, с.48)
ГОЛЬБЕРГ Х.Р. (т.IV, с.232)
ГОЛЬБЕРТ Гирш (Григорий) Абрамович (т.I, с.74; т.IV, с.472)
ГОЛЬБЕРХ Яков Аронович (т.I, с.74)
ГОЛЬБЕРШТАТ Лейка Хаимовна (т.III(I), с.261)
ГОЛЬБРАЙХ Иосиф Семенович (т.I, с.74)
ГОЛЬБУРТ Павел Шевелевич (т.I, с.75)
ГОЛЬБУХ Юрий Израильевич (т.IV, с.48)
ГОЛЬБШТЕЙН Абрам Григорьевич (т.I, с.75)
ГОЛЬВЕРК Абрам Моисеевич (т.I, с.75)
ГОЛЬВЕРК Исаак Моисеевич (т.IV, с.167)
ГОЛЬВЕРК Рувим Аронович (т.III(I), с.50)
ГОЛЬГУБЕР Сруль Шмулевич (т.I, с.75)
ГОЛЬДБЕРГ Абрам Миронович (т.I, с.75)
ГОЛЬДБЕРГ Абрам Яковлевич (т.I, с.75)
ГОЛЬДБЕРГ Аркадий Борисович (т.IV, с.232)
ГОЛЬДБЕРГ Борис Борисович (т.IV, с.232)
ГОЛЬДБЕРГ Ефим Ильич (т.IV, с.48)
ГОЛЬДБЕРГ Зинаида Соломоновна (т.IV, с.232)

ГОЛЬДБЕРГ Изруль Бенционович (т.III(I), с.261)
ГОЛЬДБЕРГ Ицхак Янкелевич (т.III(I), с.261)
ГОЛЬДБЕРГ Михаил Александрович (т.I, с.75)
ГОЛЬДБЕРГ Михаил Иосифович (т.I, с.75)
ГОЛЬДБЕРГ Самуил Борисович (т.IV, с.23)
ГОЛЬДБЕРГ Самуил Гейтелевич (т.I, с.75)
ГОЛЬДБЕРГ Семен Борисович (т.IV, с.232)
ГОЛЬДБЕРГ Семен Исаакович (т.I, с.75)
ГОЛЬДБЕРГ Яков Самойлович (т.III(I), с.50)
ГОЛЬДБИНДЕР Дмитрий Лейбович (т.I, с.75)
ГОЛЬДВАРГ Герц Ефраимович (т.III(I), с.261)
ГОЛЬДВАРГ Ефраим Эмануэльевич (т.III(I), с.261)
ГОЛЬДВАРГ Леонид Ефимович (т.I, с.75)
ГОЛЬДВАРГ Фроим Мошкович (т.IV, с.48)
ГОЛЬДВАРГ Хана Рувеновна (т.III(I), с.261)
ГОЛЬДВАССЕР (ГОЛЮВАССЕР) Исай Моисеевич (т.I, с.75)
ГОЛЬДВАССЕР Герш Моисеевич (т.III(I), с.50)
ГОЛЬДВАССЕР Розалия Моисеевна (т.II, с.148)
ГОЛЬДЕЛЕЙН Даниил Борисович (т.I, с.75)
ГОЛЬДЕНБЕРГ Александр Иосифович (т.I, с.75)
ГОЛЬДЕНБЕРГ Анатолий Аркадьевич (т.I, с.75)
ГОЛЬДЕНБЕРГ Борис Абрамович (т.II, с.34)
ГОЛЬДЕНБЕРГ Вульф Елевич (Эльевич) (т.I, с.75)
ГОЛЬДЕНБЕРГ Григорий Самойлович (т.I, с.76)
ГОЛЬДЕНБЕРГ Григорий Яковлевич (т.I, с.76)
ГОЛЬДЕНБЕРГ Давид Зельманович (т.II, с.34)
ГОЛЬДЕНБЕРГ Ион Ильич (т.II, с.149, 299; т.III(I), с.408; т.III(2), с.222)
ГОЛЬДЕНБЕРГ Рива Мордуховна (т.IV, с.232)
ГОЛЬДЕНБЕРГ Розалия Абрамовна (т.III(I), с.50)
ГОЛЬДЕНБЕРГ Файвел Мошкович (т.IV, с.232)
ГОЛЬДЕНБЕРГ Яков Абрамович (т.I, с.76)
ГОЛЬДЕНБЕРГ Яков Ильич (т.IV, с.49)
ГОЛЬДЕНБЕРГ Яков Файвелович (т.IV, с.232)
ГОЛЬДЕНБЕРГ (т.I, с.76; т.III(I), с.408)
ГОЛЬДЕНГЕРШ Борис Моисеевич (т.I, с.76)
ГОЛЬДЕНГЕРШ Борис (т.IV, с.232)
ГОЛЬДЕНШЛЮГЕР Нафтолий Гершкович (т.I, с.76)
ГОЛЬДЕНШТЕЙН Александр Соломонович (т.III(I), с.50)
ГОЛЬДЕРБЕРГ Лев Леонтьевич (т.I, с.76)
ГОЛЬДЕРМАН Соломон Григорьевич (т.I, с.76)
ГОЛЬДИН Айзик Соломонович (т.III(I), с.261)
ГОЛЬДИН Аркадий Семенович (т.III(I), с.50)
ГОЛЬДИН Борис Исаакович (т.III(I), с.261)
ГОЛЬДИН Герш Меерович (т.III(I), с.50)
ГОЛЬДИН Григорий Борисович (т.I, с.76)
ГОЛЬДИН Давид Менделевич (т.III(I), с.50)
ГОЛЬДИН Давид Михайлович (т.II, с.34)
ГОЛЬДИН Давид Соломонович (т.I, с.76)
ГОЛЬДИН Давид Соломонович (т.III(I), с.261)
ГОЛЬДИН Евсей Залманович (т.I, с.76)
ГОЛЬДИН Лев Шлёмович (т.IV, с.49)
ГОЛЬДИН Моисей Абрамович (т.III(I), с.262)
ГОЛЬДИН Наум Исаакович (т.III(I), с.262)
ГОЛЬДИН Семен Менделевич (т.I, с.76)
ГОЛЬДИН Соломон Наумович (т.I, с.76)
ГОЛЬДИН Шлем Меерович (т.I, с.76)
ГОЛЬДИН Яков Савельевич (т.IV, с.49)
ГОЛЬДИНА Бася (т.III(I), с.262)
ГОЛЬДИНА Бетя (т.IV, с.232)
ГОЛЬДИНЕР Голда Янкелевна (т.III(I), с.262)
ГОЛЬДИНЕР Исаак Янкелевич (т.III(I), с.50)
ГОЛЬДИНЕР Мордух-Лейб Янкелевич (т.IV, с.49)
ГОЛЬДИНОВ Бенцион Яковлевич (т.III(I), с.194)
ГОЛЬДИС Яков Ильич (т.I, с.76)
ГОЛЬДИЧ Моисей Израилевич (т.I, с.76)
ГОЛЬДМАН Геня Иосифовна (т.II, с.149, 299)
ГОЛЬДМАН Давид Григорьевич (т.III(I), с.50)
ГОЛЬДМАН Давид Шимонович (т.III(I), с.194)
ГОЛЬДМАН Иосиф Лейб-Сеульевич (т.III(I), с.51)
ГОЛЬДМАН Лев-Леонид Аркадьевич (т.III(I), с.194)
ГОЛЬДМАН Леонид Аркадьевич (т.IV, с.49)
ГОЛЬДМАН Лиза Юделевна (т.III(I), с.262)

ГОЛЬДМАН Михаил Аронович (т.IV, с.232)
ГОЛЬДМАН Михаил Ефимович (т.III(I), с.51)
ГОЛЬДМАН Рая (т.III(I), с.262)
ГОЛЬДМАН София Моисеевна (т.I, с.76)
ГОЛЬДМАН Шимон Аронович (т.I, с.76)
ГОЛЬДРЕЕР Григорий Вениаминович (т.I, с.76)
ГОЛЬДРЕЙЕР Борис Яковлевич (т.III(I), с.51)
ГОЛЬДРЕЙЕР Виктор Борисович (т.III(I), с.51)
ГОЛЬДРЕЙЕР Виктор-Борис Натанович (т.III(I), с.51)
ГОЛЬДФАЙН Авель Яковлевич (т.I, с.76)
ГОЛЬДФАЙН Израиль Иосифович (т.I, с.77)
ГОЛЬДФАЙН Эммануил Самойлович (т.I, с.77)
ГОЛЬДФАРБ Ася (т.IV, с.232)
ГОЛЬДФАРБ Гитман Мейлехович (т.III(I), с.51)
ГОЛЬДФАРБ Израиль Нусенович (т.II, с.299; т.III(I), с.51)
ГОЛЬДФАРБ Исаак Яковлевич (т.I, с.77)
ГОЛЬДФАРБ Мария Гитмановна (т.II, с.150, 299)
ГОЛЬДФЕДЕР Михаил Абрамович (т.IV, с.49)
ГОЛЬДФЕДЕР Наум Абрамович (т.I, с.77)
ГОЛЬДФЕЛЬД Исаак Ейнович (т.III(I), с.262)
ГОЛЬДФЕЛЬД Михаил Ионович (т.III(I), с.51)
ГОЛЬДФЕЛЬД Пейсах Нахманович (т.III(I), с.194)
ГОЛЬДШМИДТ Вольф Вольфович (т.III(I), с.51)
ГОЛЬДШМИСТ Вольф Вольфович (т.III(I), с.51)
ГОЛЬДШТЕЙН (т.IV, с.165)
ГОЛЬДШТЕЙН Абрам Александрович (т.IV, с.184)
ГОЛЬДШТЕЙН Абрам Борисович (т.I, с.77)
ГОЛЬДШТЕЙН Абрам Моисеевич (т.I, с.77)
ГОЛЬДШТЕЙН Александр Соломонович (т.IV, с.49)
ГОЛЬДШТЕЙН Борис Абрамович (т.I, с.77)
ГОЛЬДШТЕЙН Борис Натанович (т.IV, с.49)
ГОЛЬДШТЕЙН Гдал Майерович (т.III(I), с.262)
ГОЛЬДШТЕЙН Григорий Наумович (т.I, с.77)
ГОЛЬДШТЕЙН Григорий Яковлевич (т.I, с.77)
ГОЛЬДШТЕЙН Давид Хаймович (т.I, с.77)
ГОЛЬДШТЕЙН Даниил Борисович (т.I, с.77)
ГОЛЬДШТЕЙН Дмитрий Моисеевич (т.IV, с.49)
ГОЛЬДШТЕЙН Ефим Владимирович (т.IV, с.49)
ГОЛЬДШТЕЙН Залик Давидович (т.III(I), с.262)
ГОЛЬДШТЕЙН Зиновий Соломонович (т.III(I), с.51)
ГОЛЬДШТЕЙН Израиль Иосифович (т.I, с.77)
ГОЛЬДШТЕЙН Иосиф Яковлевич (т.I, с.77)
ГОЛЬДШТЕЙН Иосиф-Бер Гершович (т.IV, с.49)
ГОЛЬДШТЕЙН Исаак Хаймович (т.I, с.77)
ГОЛЬДШТЕЙН Исаак Яковлевич (т.I, с.310, т.II, с.34; т.III(I), с.408)
ГОЛЬДШТЕЙН Лев Исаакович (т.IV, с.49)
ГОЛЬДШТЕЙН Леонид Яковлевич (т.I, с.77)
ГОЛЬДШТЕЙН Леонтий Яковлевич (т.III(I), с.262)
ГОЛЬДШТЕЙН Минаш Хаймович (т.I, с.77)
ГОЛЬДШТЕЙН Михаил Абрамович (т.IV, с.49)
ГОЛЬДШТЕЙН Михаил Аронович (т.IV, с.184)
ГОЛЬДШТЕЙН Моисей Ильич (т.III(I), с.262)
ГОЛЬДШТЕЙН Моисей Яковлевич (т.I, с.77)
ГОЛЬДШТЕЙН Наум Григорьевич (т.I, с.77)
ГОЛЬДШТЕЙН Нисель Пинкович (т.I, с.78)
ГОЛЬДШТЕЙН Онисим Пинхусович (т.I, с.78)
ГОЛЬДШТЕЙН Рафаил Хананович (т.I, с.78)
ГОЛЬДШТЕЙН Самуил Бер-Ицкович (т.I, с.78; т.IV, с.472)
ГОЛЬДШТЕЙН Софья (т.III(I), с.262)
ГОЛЬДШТЕЙН Хаим Лейбович (т.I, с.78)
ГОЛЬДШТЕЙН Ханан Хаимович (т.I, с.78)
ГОЛЬДШТЕЙН Яков Рувимович (т.II, с.34)
ГОЛЬДШТЕЙН Яков (т.III(I), с.262)
ГОЛЬМАН Владимир Михайлович (т.I, с.78)
ГОЛЬПЕРИН А.И. (т.IV, с.232)
ГОЛЬПЕРИН Израиль Израилевич (т.I, с.78)
ГОЛЬТМАН Григорий Лейбович (т.II, с.150)
ГОЛЬТМАН Лев Рафаилович (т.I, с.78)
ГОЛЬФАНД (ГОЛЬФИНД) Фрида Львовна (т.IV, с.232)

ГОЛЬФАНД Илья Львович (т.I, с.78)
ГОЛЬФЕДЕР Наум Абрамович (т.I, с.78)
ГОЛЬФЕЛЬД Михаил Иосифович (т.I, с.78)
ГОЛЬФМАН Иосиф Беньяминович (т.IV, с.49)
ГОЛЬФРАНД Владимир Исаакович (т.III(I), с.52)
ГОЛЬЦМАН Лея Срулевна (т.III(I), с.262)
ГОЛЬЦМАН Моисей Зусьевич (т.IV, с.49)
ГОЛЬЦМАН Паша Абрамовна (т.III(I), с.263)
ГОЛЬЦМАН Рувим Шойлокович (т.IV, с.184)
ГОЛЬЦМАН Юлий Моисеевич (т.III(I), с.262)
ГОЛЬШТЕЙН Абрам Израильевич (т.IV, с.49)
ГОЛЬШТЕЙН Григорий Наумович (т.I, с.78)
ГОЛЬШТЕЙН Миля Давидовна (т.III(I), с.263)
ГОЛЬШТЕЙН Моисей Яковлевич (т.IV, с.184)
ГОЛЬШТИНСКАЯ (т.IV, с.232)
ГОМАН Фейга (т.IV, с.232)
ГОМБЕРГ Александр Шмульевич (т.III(I), с.195)
ГОМБЕРГ Арон Аврумович (т.I, с.78)
ГОМБЕРГ Борис Исаакович (т.IV, с.50)
ГОМБЕРГ Лев Львович (т.III(I), с.52)
ГОМБЕРГ Нёма Самойлович (т.I, с.78)
ГОМБЕРГ Шейндл Беневичевна (т.III(I), с.263)
ГОМБЕРГ Шойер Лейбович (т.I, с.78)
ГОМБЕРГ Я.Д. (т.IV, с.166)
ГОМЕЛЬСКИЙ Рафаил Львович (т.II, с.34; т.IV, с.50)
ГОММЕР Самсон Лазаревич (т.I, с.78)
ГОМОЛЬСКАЯ Ольга Мейеровна (т.III(I), с.263)
ГОМОЛЬСКАЯ Эсфирь Меировна (т.III(I), с.263)
ГОМОЛЬСКИЙ Иосиф Аронович (т.III(I), с.52)
ГОНАЙЦА Григорий Ильич (т.II, с.34)
ГОНЕ Шая Абрамович (т.I, с.78)
ГОНИК Абрам Элиэзерович (т.III(I), с.195)
ГОНИКСБЕРГ Владимир Рувимович (т.I, с.79)
ГОНИКСБЕРГ Михаил Рувимович (т.IV, с.184)
ГОНКИН Михаил Рафаилович (т.III(I), с.52)
ГОНОПОЛЬСКИЙ Борис Иосифович (т.I, с.79)
ГОНОПОЛЬСКИЙ Евгений Евгеньевич (т.I, с.79)
ГОНСЕРОВСКИЙ Николай Григорьевич (т.II, с.34)
ГОНТА Хаим Ицкович (т.I, с.79)
ГОНТА Ефим Исаакович (т.I, с.79)
ГОНТМАН Исаак Евгеньевич (т.IV, с.50)
ГОНТОВ Николай Матвеевич (т.III(I), с.52)
ГОНТОВНИК Меер Борисович (т.I, с.79)
ГОНЧАРОВ Геннадий Львович (т.III(I), с.195)
ГОНЧАРОВ Семён Львович (т.III(I), с.52)
ГОПЕНКО Генрих Г. (т.II, с.34)
ГОПС И. Абрамович (т.I, с.79)
ГОРБА Александр Романович (т.III(I), с.195)
ГОРБА Фридрих Рубинович (т.III(I), с.52)
ГОРБАКОВСКИЙ Анатолий Наумович (т.II, с.150, 299)
ГОРБАКОВСКИЙ Ефим Александрович (т.II, с.150)
ГОРБАЧЕВ Самуил Гершевич (т.III(I), с.263)
ГОРБОНОС Борис Аронович (т.IV, с.167)
ГОРБУЛЕВ Абрам (Аркадий) Шевелевич (Савельевич) (т.I, с.79; т.III(2), с.223)
ГОРБУЛЕВ Шеел Абрамович (т.IV, с.233)
ГОРБУЛЕВА Бася (т.IV, с.233)
ГОРБУЛЕВА Миня (т.IV, с.233)
ГОРБУНОВ Арон Моисеевич (т.I, с.79)
ГОРБУНОВ Григорий Абрамович (т.IV, с.50)
ГОРБУНОВ Исаак Моисеевич (т.I, с.79)
ГОРБУНОВ Соломон Калманович (т.IV, с.185)
ГОРВИНЕЦКИЙ Исаак Ильич (т.IV, с.50)
ГОРВИЦ Борух Хаймович (т.I, с.79)
ГОРДЕЦКАЯ Рахиль (т.III(I), с.263)
ГОРДИН Носон Яковлевич (т.III(I), с.52)
ГОРДОН Александр (т.IV, с.50)
ГОРДОН Блюма Нафтулевна (т.III(I), с.263)
ГОРДОН Вера Мойшевна (т.III(I), с.263)
ГОРДОН Григорий Ефимович (т.I, с.79)
ГОРДОН Давид Рахмильевич (т.III(I), с.52)
ГОРДОН Ефим Исаакович (т.III(I), с.195)
ГОРДОН Иосиф Исаакович (т.III(I), с.52)
ГОРДОН Исаак Григорьевич (т.I, с.79)
ГОРДОН Лазарь Григорьевич (т.IV, с.185)
ГОРДОН Лейзер Геселевич (т.III(I), с.52)
ГОРДОН Ман Яковлевич (т.I, с.79)
ГОРДОН Мендель Фахишелевич (т.III(I), с.52)
ГОРДОН Моисей Михайлови (т.IV, с.50)
ГОРДОН Саул-Моисей Рахмильевич (т.IV, с.50)
ГОРДОН Семен Хананович (т.III(I), с.263)
ГОРДОН Ханан Мойшевич (т.III(I), с.52)
ГОРДОН Эмануил Романович (т.III(I), с.52)
ГОРДОН Эммануил Григорьевич (т.I, с.79)
ГОРДОН Яков Моисеевич (т.I, с.79)

ГОРЕВОДСКИЙ Борис Наумович (т.I, с.79)
ГОРЕЛИК Борис Соломонович (т.I, с.79, т.II, с.99)
ГОРЕЛИК Валентин Зелигович (т.III(I), с.195)
ГОРЕЛИК Владимир Лейвикович (т.III(I), с.263)
ГОРЕЛИК Григорий (т.IV, с.233)
ГОРЕЛИК Григорий Вульфович (т.III(I), с.195)
ГОРЕЛИК Григорий Исаакович (т.IV, с.50)
ГОРЕЛИК Ефим Григорьевич (т.I, с.79)
ГОРЕЛИК Мендель Шименович (т.III(I), с.263)
ГОРЕЛИК Михаил Иосифович (т.I, с.80)
ГОРЕЛИК Рувим Лазаревич (т.I, с.80)
ГОРЕЛИК Сеня (т.III(I), с.52)
ГОРЕЛИК Симон Исаакович (т.II, с.151, 299)
ГОРЕЛИК Симон Шендорович (т.III(I), с.52)
ГОРЕЛИК Соломон Евсеевич (т.I, с.80)
ГОРЕЛИК Софья Григорьевна (т.IV, с.233)
ГОРЕЛИК Файфель Аронович (т.IV, с.50)
ГОРЕЛИК Хаим Гершович (т.II, с.35)
ГОРЕЛИК Хаим Гиршевич (т.I, с.80)
ГОРЕЛИК Шая Абрамович (т.I, с.80)
ГОРЕЛИК Эмиль Соломонович (т.II, с.299; т.III(I), с.53)
ГОРЕЛИК Яков Абрамович (т.I, с.80)
ГОРЕЛИК Янкул Абрамович (т.III(I), с.263)
ГОРЕНШТЕЙН Арон Исаакович (т.II, с.151, 299)
ГОРЕНШТЕЙН Блюма (Любовь) Абрамовна (т.IV, с.50)
ГОРЕНШТЕЙН Георгий Абрамович (т.IV, с.50)
ГОРЕНШТЕЙН Давид Яковлевич (т.I, с.80)
ГОРЕНШТЕЙН Ефим Борисович (т.IV, с.50)
ГОРЕНШТЕЙН Лев Наумович (т.I, с.80)
ГОРИН Вилен Борисович (т.III(I), с.53)
ГОРИНШТЕЙН Александр Михайлович (т.II, с.299; т.III(I), с.53)
ГОРИНШТЕЙН Владимир Иосифович (т.I, с.80)
ГОРИНШТЕЙН Израиль Михайлович (т.IV, с.50)
ГОРКИНА Мария Беровна (т.III(I), с.263)
ГОРЛИЦКИЙ Лазар (Лейзер) Лейбович (т.I, с.80)
ГОРЛИЦКИЙ Мордко Мошкович (т.IV, с.50)
ГОРЛИЦКИЙ Юзик Давыдович (т.III(I), с.53)
ГОРЛОВЕЦКИЙ Арон Яковлевич (т.II, с.35)
ГОРЛОВЕЦКИЙ Янкель Аронович (т.III(I), с.53)
ГОРМАН Ефим Мейерович (т.III(I), с.263)
ГОРНЕР Ефим (Хаим) (т.II, с.35)
ГОРНЕР Хаим Срулевич (т.III(I), с.263)
ГОРНШТЕЙН Соломон Мейерович (т.III(I), с.264)
ГОРНЫЙ-ПИЛЬНИК Яков Григорьевич (т.II, с.35)
ГОРОВИЦ Герш Беркович (т.III(I), с.264)
ГОРОВИЦ Фаня Абрамовна (т.III(I), с.264)
ГОРОВИЧ Виктория Соломоновна (т.III(I), с.264)
ГОРОВИЧ Рая Яковлевна (т.III(I), с.264)
ГОРОВИЧ Таня Гершевна (т.III(I), с.264)
ГОРОВОЙ Абрам Моисеевич (т.IV, с.51)
ГОРОВОЙ Абраша Меерович (т.III(I), с.264)
ГОРОВОЙ Александр Ильич (т.III(I), с.264)
ГОРОВОЙ Виктор Моисеевич (т.IV, с.51)
ГОРОВОЙ Зелик Моисеевич (т.I, с.80)
ГОРОВОЙ Лев Моисеевич (т.I, с.80)
ГОРОДЕЦКАЯ Кима Ефимовна (т.I, с.80)
ГОРОДЕЦКАЯ Клара (т.III(I), с.264)
ГОРОДЕЦКАЯ Рахель (т.III(I), с.264)
ГОРОДЕЦКАЯ Рая (т.III(I), с.264)
ГОРОДЕЦКИЙ Александр Исаакович (т.IV, с.51)
ГОРОДЕЦКИЙ Борис (т.III(I), с.53)
ГОРОДЕЦКИЙ Давид Шлёмович (т.IV, с.51)
ГОРОДЕЦКИЙ Ефим Наумович (т.III(I), с.264)
ГОРОДЕЦКИЙ И.А. (т.III(I), с.264)
ГОРОДЕЦКИЙ Иосиф Михайлович (Моисеевич) (т.II, с.35)
ГОРОДЕЦКИЙ М.А. (т.IV, с.233)
ГОРОДЕЦКИЙ Михаил Исаакович (т.I, с.80)
ГОРОДЕЦКИЙ Михаил Шепелевич (т.I, с.80)
ГОРОДЕЦКИЙ Моисей Давидович (т.I, с.80)
ГОРОДЕЦКИЙ Наум Менделевич (т.III(I), с.53)
ГОРОДЕЦКИЙ Наум Миниалович (т.III(I), с.53)
ГОРОДЕЦКИЙ Николай Давидович (т.II, с.151, 299; т.III(I), с.408, 422)
ГОРОДЕЦКИЙ Яков Абрамович (т.I, с.80)
ГОРОДЕЦКИЙ Яков Эммануилович (т.I, с.80)
ГОРОДКИН Михаил Рувимович (т.IV, с.51)
ГОРОДНАЯ Елена Михайловна (т.IV, с.323)
ГОРОДНИЦКИЙ Абрам Моисеевич (т.IV, с.51)

ГОРОДНИЦКИЙ Зиновий Владимирович (т.III(I), с.53)
ГОРОДНИЧИЙ Яков Борисович(т.II, с.35)
ГОРОДНЫЙ Виктор Леонтьевич (Гавриил Лейбович) (т.IV, с.51)
ГОРОДНЫЙ Гавриил Лейвикович (т.IV, с.51)
ГОРОДЫНСКИЙ Илья Волькович (т.IV, с.51)
ГОРОЙТМАН (ГРОЙТМАН) Александр (т.IV, с.233)
ГОРОН Рувим Захарович (т.III(I), с.53)
ГОРОСЛАВСКИЙ Арон Семенович (т.I, с.80)
ГОРОХОВСКИЙ Герш Нафтулович (т.IV, с.51)
ГОРОХОВСКИЙ Илья Шмульевич (т.I, с.81)
ГОРОХОВСКИЙ Рафаил Абрамович (т.I, с.81)
ГОРСЕТМАНСКИЙ Юрий Айзикович (т.III(I), с.195)
ГОРФИН Евгений Михайлович (т.IV, с.51, 345)
ГОРФУНКЕЛЬ Ида Израилевна (т.III(I), с.264)
ГОРХОВЕР Борис Зиновьевич (т.IV, с.51)
ГОРШТЕЙН Давид Яковлевич (т.I, с.81)
ГОРШТЕЙН Идель Хаимович (т.I, с.81)
ГОРШТЕЙН Шая Израилевич (т.I, с.81)
ГОРЮЧКИНА Александра (т.III(I), с.264)
ГОСДАНКЕР Яков Филиппович (т.II, с.151)
ГОСИН Яков Ильич (т.III(I), с.53)
ГОТАЛЬСКИЙ В.М. (т.IV, с.167)
ГОТВЯНСКИЙ А.П. (т.IV, с.168)
ГОТВЯНСКИЙ Марк Маркович (т.II, с.35)
ГОТВЯНСКИЙ Т.С. (т.IV, с.168)
ГОТГЕЛЬФ Натан Михайлович (т.I, с.81)
ГОТЕСМАН Флорида Аркадьевна (т.III(I), с.195)
ГОТЛИБ Изя Исаакович (т.III(I), с.264)
ГОТЛИБ Иосиф Абрамович (т.IV, с.51)
ГОТЛИБ Исаак Абрамович (т.III(I), с.53)
ГОТЛИБ Исаак (т.III(I), с.265)
ГОТЛИБ Наум Михайлович (т.IV, с.51)
ГОТЛИБ Павел Григорьевич (т.II, с.35)
ГОТЛИБ Хана (т.III(I), с.265)
ГОТЛИБ Эммануил Давидович (т.III(2), с.23)
ГОТЛИЦ Нухим Моисеевич (т.II, с.33; т.III(I), с.420)
ГОФМАН Арон Абрамович (т.I, с.81)
ГОФМАН Арон Бенционович (т.IV, с.52)
ГОФМАН Григорий Лазаревич(т.IV, с.52)
ГОФМАН Израиль Исаакович (т.III(I), с.53)
ГОФМАН Израиль Минашевич (т.IV, с.52)
ГОФМАН Ион Гершович (т.II, с.35)
ГОФМАН Рафаил Львович (т.IV, с.52)
ГОФМАН Рафаил Львович (т.I, с.81)
ГОФМАН Федор Семенович (т.I, с.81)
ГОФМАН Хацкель Вольфович (т.I, с.81)
ГОФМАН Яков Абрамович (т.I, с.81)
ГОФТМАН (ГОФМАН) Хамнель Пилович (т.IV, с.52)
ГОФФ Лазарь Соломонович (т.III(I), с.53)
ГОФШТЕЙН Моисей Матусович (т.I, с.81)
ГОХБЕРГ Теодор Семенович (т.I, с.81)
ГОХЛИК Моисей Давидович (т.II, с.35)
ГОХМАН Арон Захарович (т.II, с.35)
ГОХМАН Лея Натановна (т.III(I), с.265)
ГОХМАН Мордух Шевелевич (т.I, с.81)
ГОХМАН Соломон Моисеевич (т.I, с.81)
ГОХМАН Яков Зиновьевич(т.II, с.152, 299)
ГОХМАН Яков Иосифович (т.I, с.81)
ГОХМАН Яков Иосифович (т.III(I), с.53)
ГОХШТЕЙН Борис Израильевич (т.IV, с.52)
ГОЦ Яков Израильевич (т.IV, с.52)
ГОШИНСКАЯ Фрома Нахумовна (т.III(I), с.265)
ГОШИНСКАЯ Эстер Наховна (т.III(I), с.265)
ГОШТЕБЕРГ Владимир Рувимович (т.I, с.81)
ГРАБИВКЕР Клара (т.III(I), с.265)
ГРАБИВКЕР Семен Абрамович (т.I, с.81)
ГРАБОВСКАЯ Лора (т.III(I), с.265)
ГРАБОВСКИЙ Аркадий Маркович (т.IV, с.52)
ГРАВАРНИК Зельман Яковлевич (т.I, с.81)
ГРАЕВСКИЙ Самуил Исаакович(т.I, с.81)
ГРАЙСМАН (ГРОЙСМАН) Иосиф Гедалович (т.IV, с.233)
ГРАЙФЕР Абрам Семенович (т.IV, с.52)
ГРАМ Ривана (Ривека) Абрамовна (т.IV, с.233)
ГРАМБЕРГ Илья Михайлович(т.IV, с.167)
ГРАНАТ Моисей Лазаревич (т.I, с.82)
ГРАНБЕРГ Соломон Абрамович(т.I, с.82)
ГРАННИК М. Наумович (т.I, с.82)
ГРАНОВСКАЯ Лия Бенционовна (т.III(I), с.53)
ГРАНОВСКИЙ (т.IV, с.165)
ГРАНОВСКИЙ Абрам Моисеевич (т.I, с.82)
ГРАНОВСКИЙ Борис Бенционович (т.IV, с.52)
ГРАНОВСКИЙ Кельман Моисеевич (т.I, с.82)
ГРАНОВСКИЙ Лев Бенционович (т.III(I), с.54)
ГРАНОВСКИЙ Леонид Соломонович (т.IV, с.185)
ГРАНОВСКИЙ М.И. (т.IV, с.168)
ГРАНОВСКИЙ Михаил Зямович(т.I, с.82)
ГРАФКЕС Яков Давидович (т.III(I), с.196)
ГРАЧЕВСКИЙ Самуил Лазаревич (т.I, с.82)

ГРАЯНЦЕВА Лидия Исааковна (т.IV, с.233)
ГРЕБЕНЩИКОВ Владимир Ильич (т.III(I), с.265)
ГРЕБЕНЬЩИКОВ Илья Меерович (т.III(I), с.265)
ГРЕБШТЕЙН Моисей Гершеневич (Гершенович) (т.III(I), с.54, 265)
ГРЕЕР (ГРЕЙЕР) Берта Абрамовна (т.III(I), с.265)
ГРЕЕР Ана Владимировна (т.III(I), с.265)
ГРЕЗЕНТ А.И. (т.III(I), с.265)
ГРЕЙЗ Арон Маркович (т.I, с.82)
ГРЕЙЗЕР Алексей Яковлевич (т.I, с.82)
ГРЕЙМАН Вера Львовна (т.III(I), с.265)
ГРЕЙМАН Вера Моисеевна (т.III(I), с.265; т.IV, с.319)
ГРЕЙМАН Лев Моисеевич (т.III(I), с.265)
ГРЕЙМАН Лев Мордухович (т.IV, с.319)
ГРЕЙМАН Лев Мордухович (т.IV, с.233)
ГРЕЙМАН Моисей Львович (т.IV, с.319)
ГРЕЙС Григорий Исаакович (т.III(I), с.54)
ГРЕЙСМАН Борис Абрамович (т.I, с.82)
ГРЕЙТУН Ефим Абрамович (т.I, с.82)
ГРЕНАДЕР Гдаль Иосифович (т.I, с.82)
ГРЕНАДЕР Ефим Григорьевич (т.I, с.82)
ГРЕНАДЕР Сима Исааковна (т.III(I), с.265)
ГРЕНБУРГ Давид Аронович (т.I, с.82)
ГРЕНШ Григорий Яковлевич (т.I, с.82)
ГРЕЦКИЙ Яков Семенович (т.IV, с.52)
ГРИБНИКОВ Исаак Львович (т.I, с.82)
ГРИБОВСКАЯ Года Нахмановна (т.III(I), с.265)
ГРИБОВСКАЯ Лариса Ивановна (т.III(I), с.266)
ГРИБОВСКИЙ Владимир Иванович (т.II, с.152; т.III(2), с.59)
ГРИБУЛИН Григорий Израильевич (т.III(I), с.196)
ГРИВА Исаак Ефимович (т.IV, с.52)
ГРИМБЕРГ Илья Михайлович (т.IV, с.52)
ГРИМБЕРГ М.М. (т.III(I), с.266)
ГРИМБЕРГ-БЛЯХЕР Полина Мойсеевна (т.III(I), с.54)
ГРИН Айзик-Янкель Гильевич (т.I, с.82)
ГРИН Борис Михайлович (т.IV, с.52)
ГРИН Григорий Михайлович (т.III(I), с.196)
ГРИН Давид Эльевич (т.I, с.82)
ГРИНБАУМ Виктор Александрович (т.I, с.82)
ГРИНБЕРГ Абрам Лейбович (т.II, с.35)
ГРИНБЕРГ Абрам Львович (т.I, с.82)
ГРИНБЕРГ Абрам Федорович (т.I, с.83)
ГРИНБЕРГ Александр Маркович (т.I, с.83)
ГРИНБЕРГ Берель (Борух) Цука-Янкелевич (т.IV, с.52)
ГРИНБЕРГ Владимир Борисович (т.I, с.83)
ГРИНБЕРГ Владимир Иосифович (т.I, с.83)
ГРИНБЕРГ Григорий Ильич (т.I, с.83)
ГРИНБЕРГ Григорий Исаакович (т.I, с.83)
ГРИНБЕРГ Евно Айзикович (т.IV, с.52)
ГРИНБЕРГ Израиль Яковлевич (т.I, с.83)
ГРИНБЕРГ Иосиф Шмульевич (т.I, с.83)
ГРИНБЕРГ Исаак Абрамович (т.III(I), с.54)
ГРИНБЕРГ Исаак Иолович (т.IV, с.52)
ГРИНБЕРГ Исаак Фриделевич (т.I, с.83)
ГРИНБЕРГ Лина Львовна (т.III(I), с.266)
ГРИНБЕРГ Михаил Борисович (т.I, с.83)
ГРИНБЕРГ Мордко Шмульевич (т.I, с.83)
ГРИНБЕРГ Рели Иосифовна (т.III(I), с.266)
ГРИНБЕРГ Самсон Абрамович (т.III(I), с.266)
ГРИНБЕРГ Самуил Моисеевич (т.III(I), с.54)
ГРИНБЕРГ Семен Леонтьевич (т.III(I), с.266)
ГРИНБЕРГ (т.I, с.83)
ГРИНБЛАТ Израиль Исаевич (т.I, с.83)
ГРИНВАКС Лазарь Иосифович (т.III(I), с.266)
ГРИНВАКС Яков Лазаревич (т.III(I), с.266)
ГРИНГАУЗ (ГРИТАУЗ) Семен Григорьевич (т.I, с.83)
ГРИНГОЛЬД Фавель Ицкович (т.IV, с.53)
ГРИНГРУЗ Абрам Борисович (т.I, с.83)
ГРИНГРУЗ Григорий Борисович (т.I, с.83)
ГРИНГРУЗ Семен Борисович (т.I, с.83)
ГРИНЕВИЧ Эдуард Альбинович (т.IV, с.53)
ГРИНФЕЛЬД Борис Львович (т.I, с.83)
ГРИНШПАН Герман Матвеевич (т.I, с.83)
ГРИНШПАН Мордух Давидович (т.III(I), с.266)
ГРИНШПОН Александр Соломонович (т.IV, с.53)
ГРИНШПУЛ Шмерек Цалович (т.I, с.84)
ГРИНШПУН Альфред Константинович (т.I, с.84)
ГРИНШПУН Герман-Борух Мордухович (т.I, с.84)
ГРИНШПУН Григорий Семенович (т.III(2), с.231)
ГРИНШПУН Давид Исаакович (т.III(I), с.54, 266)
ГРИНШПУН Илья Борисович (т.I, с.84)
ГРИНШПУН Мордко Вольф Беркович (т.IV, с.53)
ГРИНШПУН Шауль Мойсеевич (т.III(I), с.54)
ГРИНШПУНТ Герш-Сруль Иосифович (т.IV, с.53)
ГРИНШПУНТ Миля Иосифович (т.III(I), с.266)
ГРИНШПУНТ Роза Израильевна (т.III(I), с.266)

ГРИНШПУНТ Самуил Иосифович (т.I, с.84)
ГРИНШТЕЙН Вадим Викторович (т.III(I), с.54)
ГРИНШТЕЙН Израиль Иосифович (т.I, с.84)
ГРИНШТЕЙН Лев Абрамович (т.I, с.84)
ГРИНШТЕЙН Леон Айзик-Шмулевич (т.III(I), с.54)
ГРИНШТЕЙН Матус Шлёмович (т.IV, с.185)
ГРИНШТЕЙН Петр Исаакович (т.I, с.84)
ГРИНШТЕЙН Ханан Ошерович (т.IV, с.53)
ГРИПОЛЬСКИЙ Давид Израилевич (т.I, с.84)
ГРИТМАН Игаэль (Израиль) Абрамович (т.I, с.84)
ГРИТУН Ефим Абрамович (т.I, с.84)
ГРИЦЕНГЕР Яков Яковлевич (т.I, с.84)
ГРИЦОВСКИЙ Михаил Шмульевич (т.I, с.84)
ГРИЧАНОВСКАЯ Ксения Федоровна (т.III(I), с.405)
ГРИШМАН Хаим (Шаем) Абрамович (т.I, с.84)
ГРИШПУН Шаул Моисеевич (т.I, с.84)
ГРОДЕЦКАЯ Рая (т.III(I), с.266)
ГРОДЗИНСКАЯ Роза Манасовна (т.III(I), с.266)
ГРОДЗИЦКИЙ Г.И. (т.IV, с.167)
ГРОДИНСКАЯ Хая Мееровна (т.III(I), с.266)
ГРОДИНСКИЙ Михаил Барухович (т.III(I), с.267)
ГРОЗНЕР Григорий Соломонович (т.I, с.84)
ГРОЙСМАН Аврум Фавелевич (т.III(I), с.267)
ГРОЙСМАН Илья Яковлевич (т.III(I), с.54)
ГРОЙСМАН Иосиф Гедалевич (т.III(I), с.267)
ГРОЙСМАН Иосиф Григорьевич (т.I, с.84)
ГРОЙСМАН Исаак Гдальевич (т.I, с.84)
ГРОМОВ Владимир Борисович (т.II, с.153, 299)
ГРОСБЛАТ Бела Шаевна (т.III(I), с.267)
ГРОСМАН Хаим Лейбович (т.IV, с.53)
ГРОСС Ефим Файвелевич (т.I, с.84)
ГРОСС Лийман-Файвель Цукович (т.IV, с.185)
ГРОСС Семен Файвелович (т.III(I), с.196)
ГРОССЕРМАН Петр Янкелевич (т.III(I), с.54)
ГРОССМАН Самуил Беньяминович (т.IV, с.53)
ГРОЧЕВСКИЙ Самуил Лазаревич (т.I, с.84)
ГРОЯНЦЕВА Ида (т.IV, с.233)
ГРУБЕР Нина Беновна (т.III(I), с.54)
ГРУБЕРГРИЦ Дмитрий Шалович (т.I, с.85)
ГРУБИН Г.С. (т.IV, с.233)
ГРУБИН Герц Цалкович (т.III(I), с.267)
ГРУБИН Юрий (т.IV, с.233)
ГРУБИНА Вера Герцевна (т.III(I), с.267)
ГРУБИНА Двося Файбушевна (т.III(I), с.267)
ГРУБМАН Шабс Михелевич (т.IV, с.53)
ГРУДСКИЙ Гирш Ицкович (т.I, с.85)
ГРУДСКИЙ Хаим Фроимович (т.I, с.85)
ГРУЗГЛИН Самуил Давидович (т.IV, с.53)
ГРУЗД Рувим Борисович (т.III(I), с.55)
ГРУЗДЬ Рувим Борисович (т.I, с.85)
ГРУЗЕР Борис Мануилович (т.I, с.85)
ГРУЗЕР Дина Хаимовна (т.III(I), с.267)
ГРУЗИНСКИЙ Моисей Иоханович (т.III(I), с.196)
ГРУНШТЕЙН Моисей Иосифович (т.I, с.85)
ГРУШЕВСКИЙ Борис Моисеевич (т.I, с.310)
ГРУШИН Насон Хаимович (т.I, с.85)
ГРУШКО Самуил Исаакович (т.IV, с.53)
ГРУШТЕЙ Иосиф Моисеевич (т.I, с.85)
ГУБАРЕВ Наум Яковлевич (т.IV, с.53)
ГУБЕНКО Ефим Абрамович (т.I, с.85)
ГУБЕНКО Зусь Абрамович (т.III(I), с.55)
ГУБЕНКО Изя Абрамович (т.I, с.85)
ГУБЕНКО Илья Израильевич (т.IV, с.53)
ГУБЕНКО Исаак Абрамович (т.I, с.85)
ГУБЕНКО Исаак Самуилович (т.I, с.85)
ГУБЕНКО Самуил Исаакович (т.I, с.85)
ГУБЕНКО Симхбер Файвелевич (т.I, с.85)
ГУБЕР Илья Лазаревич (т.III(2), с.231)
ГУБЕРГРИЦ Борис Михайлович (т.IV, с.185)
ГУБЕРМАН Борис Гершович (т.IV, с.53)
ГУБЕРШЕК Шан Симхович (т.I, с.85)
ГУБЛЕР Яков Исаакович (т.I, с.85)
ГУБСКАЯ С. (т.IV, с.311)
ГУГЛИН Арон Яковлевич (т.I, с.85)
ГУДЕЛЬСКИС Гирш Михелевич (т.II, с.35)
ГУДЗЕНКО Зизель Цалевна (т.II, с.153)
ГУДЗЬ Меер Борухович (т.I, с.85)
ГУДИМ Моисей Федорович (т.II, с.35)
ГУЗЕНТЕРМАН Александр Захарович (т.III(I), с.196)
ГУЗИКОВА Наина Шахновна (т.III(I), с.267)
ГУЗОВ Исаак Анатольевич (т.IV, с.53)
ГУЗОВ Исаак Львович (т.IV, с.53)
ГУЛЕВИЧ Мария Михайловна (т.IV, с.233)
ГУЛИНСКИЙ Абрам-Давид Яковлевич (т.IV, с.233)
ГУЛКИН Арон Яковлевич (т.I, с.85)
ГУЛЬКИН Исаак Шиманович (т.IV, с.54)
ГУЛЬКИНА Сара Котяевна (т.III(I), с.267)
ГУЛЬКО Цизя Яковлевна (т.III(I), с.267)
ГУЛЬМАН Эля Меерович (т.II, с.35)
ГУЛЬТЕРМАН М. (т.IV, с.233)
ГУМЕНИК Абрам (т.IV, с.233)

ГУМЕНИК Борис Израилевич (т.IV, с.54)
ГУМЕНИК Григорий Израилевич (т.III(I), с.267)
ГУМЕНИК Екатерина (т.III(I), с.267)
ГУМЕНИК Иосиф Израильевич (т.IV, с.54)
ГУМЕНИК Любовь Митмановна (т.III(I), с.267)
ГУМЕНИК Марик (т.IV, с.233)
ГУМЕНИК Мура Григорьевна (т.III(I), с.267)
ГУМЕНИК Рива Григорьевна (т.III(I), с.267)
ГУМЕНИК Фаня (т.IV, с.234)
ГУМЕННИК Борис Аронович (т.II, с.35)
ГУМЕННИК Владимир Григорьевич (т.III(I), с.55)
ГУНЕВИЧ Абрам Якимович (т.I, с.85)
ГУНТЕР Абрам Абрамович (т.I, с.85)
ГУРАЛЬНИК Израиль Давидович (т.I, с.85)
ГУРАРИ Иегуда Авраамович (т.III(I), с.55)
ГУРАРИЙ Абрам (т.III(I), с.55)
ГУРАРИЙ Айзик Иосифович (т.III(I), с.268)
ГУРАРИЙ Григорий Самойлович (т.II, с.36)
ГУРАРИЙ Иосиф Наумович (т.III(I), с.55)
ГУРАРИЙ Лазарь Шмеркович (т.III(I), с.55)
ГУРАРИЙ Самуил Наумович (т.I, с.86, т.II, с.36)
ГУРАРИЙ Юда Симонович (т.III(I), с.55)
ГУРВИЧ Григорий Моисеевич (т.I, с.86)
ГУРВИЧ Екатерина Яковлевна (т.III(I), с.55)
ГУРВИЧ Исаак Рувимович (т.I, с.86, т.II, с.36)
ГУРЕВИЧ Абрам Маркович (т.I, с.86)
ГУРЕВИЧ Абрам Хананович (т.I, с.86)
ГУРЕВИЧ Азраил Наумович (т.III(I), с.268)
ГУРЕВИЧ Александр Янкелевич (т.III(I), с.55)
ГУРЕВИЧ Анна Давыдовна (т.III(I), с.55)
ГУРЕВИЧ Аркадий Хананович (т.I, с.86)
ГУРЕВИЧ Арон Вульфович (т.IV, с.54)
ГУРЕВИЧ Арон Наумович (т.I, с.86)
ГУРЕВИЧ Арон Соломонович (т.III(I), с.268)
ГУРЕВИЧ Ася Григорьевна (т.I, с.86)
ГУРЕВИЧ Борис Владимирович (т.I, с.86)
ГУРЕВИЧ Борис Хаимович (т.I, с.86)
ГУРЕВИЧ Владимир Моисеевич (т.IV, с.54)
ГУРЕВИЧ Георгий Исаакович (т.I, с.86)
ГУРЕВИЧ Герш Шовелевич (т.I, с.86)
ГУРЕВИЧ Григорий Евсеевич (т.IV, с.54)
ГУРЕВИЧ Григорий Симхович (т.III(I), с.196)
ГУРЕВИЧ Давид Абрамович (т.IV, с.54)
ГУРЕВИЧ Давид Абрамович (т.III(I), с.55; т.IV, с.54)
ГУРЕВИЧ Давид Пейсахович (т.I, с.86)
ГУРЕВИЧ Даниил Семенович (т.I, с.86)
ГУРЕВИЧ Ефим Григорьевич (т.III(I), с.55)
ГУРЕВИЧ Ефим Соломонович (т.I, с.86)
ГУРЕВИЧ Ефим Тевелевич (т.I, с.86)
ГУРЕВИЧ Ефим Файвелович (т.III(I), с.55)
ГУРЕВИЧ Ефим Яковлевич (т.I, с.86)
ГУРЕВИЧ Залман Пейлетович (т.III(I), с.56)
ГУРЕВИЧ Илья Ильич (т.I, с.86)
ГУРЕВИЧ Илья Эльевич (т.IV, с.54)
ГУРЕВИЧ Иосиф Абрамович (т.I, с.87)
ГУРЕВИЧ Иосиф Борисович (т.I, с.87)
ГУРЕВИЧ Иосиф Залманович (т.III(I), с.56)
ГУРЕВИЧ Иосиф Маркович (т.IV, с.54)
ГУРЕВИЧ Исаак Гуцелевич (т.II, с.36)
ГУРЕВИЧ Исаак Иосифович (т.I, с.87)
ГУРЕВИЧ Исаак Михайлович (т.I, с.87)
ГУРЕВИЧ Исаак Осипович (Иосифович) (т.I, с.87)
ГУРЕВИЧ Исаак Семенович (т.IV, с.167)
ГУРЕВИЧ Л.Н. (т.IV, с.234)
ГУРЕВИЧ Лев Михайлович (Мойшевич) (т.III(I), с.56, 268)
ГУРЕВИЧ Лев Михайлович (т.I, с.87)
ГУРЕВИЧ Лев Моисеевич (т.I, с.87)
ГУРЕВИЧ Лейб Арьевич (т.IV, с.54)
ГУРЕВИЧ Михаил Абрамович (т.III(I), с.56)
ГУРЕВИЧ Михаил Аронович (т.III(I), с.268)
ГУРЕВИЧ Михаил Вельвович (Васильевич) (т.IV, с.54)
ГУРЕВИЧ Моисей Маркович (т.I, с.87)
ГУРЕВИЧ Наум Ильич (т.II, с.36)
ГУРЕВИЧ Наум Савельевич (т.I, с.87)
ГУРЕВИЧ Роман Евсеевич (т.III(I), с.56)
ГУРЕВИЧ С.А. (т.IV, с.234)
ГУРЕВИЧ Савелий Израильевич (т.IV, с.54)
ГУРЕВИЧ Самуил (т.III(I), с.56, 268)
ГУРЕВИЧ Сара Шмулевна (т.III(I), с.268)
ГУРЕВИЧ Семен Ефимович (т.II, с.299; т.III(I), с.408)
ГУРЕВИЧ Семен Иосифович (т.I, с.87)
ГУРЕВИЧ Семен Исаакович (т.I, с.87)
ГУРЕВИЧ Семен Петрович (т.III(I), с.196)
ГУРЕВИЧ Семен Шоломович (т.III(2), с.35; т.IV, с.54)
ГУРЕВИЧ Стера Куселевна (т.III(I), с.56)
ГУРЕВИЧ Федор Абрамович (т.IV, с.55)
ГУРЕВИЧ Хая Исеровна (т.III(I), с.268)
ГУРЕВИЧ Шимон Мехашевич (т.III(I), с.56)
ГУРЕВИЧ Я.Б. (т.IV, с.167)
ГУРЕВИЧ Яков Михайлович (т.I, с.87)
ГУРЕВИЧ-ЗИСКИН Александр Файвелевич (т.I, с.87)
ГУРЕЦКИЙ Михаил Натанович (т.IV, с.55)
ГУРКЕВИЧ Иосиф Борисович (т.I, с.87)
ГУРКОВ Абрам Самуилович (т.III(2), с.112)
ГУРМАН Александр Борисович (т.IV, с.234)

ГУРМАН Алла Борисовна (т.IV, с.234)
ГУРМАН Арон Гитманович (Аркадий Григорьевич) (т.III(I), с.56)
ГУРМАН Ольга Гиттановна (т.III(I), с.268)
ГУРСКИЙ Владимир Станиславович (т.I, с.87; т.III(I), с.409)
ГУРТОВОЙ Мендель Абрамович (т.I, с.87)
ГУРТОВОЙ Михаил Абрамович (т.II, с.36)
ГУРФЕНКЕЛЬ Давид М. (т.I, с.87)
ГУРФИНКЕЛЬ Александр Шаевич (т.III(I), с.268)
ГУРФИНКЕЛЬ Самуил Абович (т.IV, с.55)
ГУРШПУН Нисон Хаимович (т.I, с.87)
ГУРЬЕ Ефим Гуреевич (т.I, с.88)
ГУРЬЯН Михаил Абрамович (т.I, с.88)
ГУСИН Владимир Куэсельевич (т.I, с.88)
ГУСИН Мордух Яковлевич (т.I, с.88)
ГУСИН Юрий Семенович (т.I, с.88)
ГУСИНСКИЙ Абрам Леонтьевич (т.II, с.36)
ГУСИНСКИЙ Александр Леонтьевич (т.I, с.88)
ГУСЯТИНСКИЙ Анатолий Исаакович (т.III(I), с.56)
ГУСЯТИНСКИЙ Гайнрих (Генрих) Борухович (т.I, с.88)
ГУСЯТИНСКИЙ Леонид Исаакович (т.IV, с.55)
ГУТ Анатолий Матвеевич (т.I, с.88)
ГУТ Исаак Генрихович (т.I, с.88)
ГУТЕРМАН Григорий Лазаревич (т.IV, с.234)
ГУТЕРМАН Кайман Меерович (т.IV, с.55)
ГУТЕРМАН Матвей Лазаревич (т.III(I), с.56)
ГУТИН Александр Зиновьевич (т.II, с.36)
ГУТИН Герш Иудович (т.III(I), с.56)
ГУТИН Леонид Моисеевич (т.I, с.88)
ГУТКИН Борух Рафаилович (т.II, с.36)
ГУТКИН Григорий Наумович (т.II, с.36)
ГУТКИН Ефим Григорьевич (т.II, с.153, 299; т.III(I), с.409, 412; т.III(2), с.221)
ГУТКИН Исаак Рафаилович (т.I, с.88)
ГУТКИН Леонид Наумович (т.II, с.36)
ГУТКИН Матвей Шлёмович (т.III(I), с.268)
ГУТКИН Матвей Шлёмович (т.III(I), с.56)
ГУТКИН Михаил Семенович (т.I, с.88)
ГУТКИН Шолом Шмулевич (т.III(I), с.268)
ГУТКИН Яков Моисеевич (т.III(I), с.56)
ГУТКИНА Оля Шломовна (т.III(I), с.268)
ГУТКОВСКИЙ Фавел Моисеевич (т.III(I), с.57)
ГУТМАН Абрам Хаимович (т.I, с.88)
ГУТМАН Борис Борисович (т.I, с.88)
ГУТМАН Владимир Яковлевич (т.I, с.88)
ГУТМАН Ефим Абрамович (т.IV, с.55)
ГУТМАН Ефим Моисеевич (т.IV, с.55)
ГУТМАН Исаак Беркович (т.I, с.88)
ГУТМАН Исаак (т.III(I), с.57, 268)
ГУТМАН Исаак-Мордух Янкелевич (т.IV, с.55)
ГУТМАН Лев Ильич (т.IV, с.55)
ГУТМАН Люба Израилевна (т.III(I), с.268)
ГУТМАН Мария Шлёмовна (Семёновна) (т.IV, с.185)
ГУТМАН Матвей Исаакович (т.III(I), с.57)
ГУТМАН Михаил Семенович (т.I, с.88)
ГУТМАН Наум Яковлевич (т.I, с.88, т.II, с.99)
ГУТМАН Нисон Самуилович (т.III(I), с.57)
ГУТМАН Петр Аронович (т.I, с.88)
ГУТМАН Шломо Элевич (т.III(I), с.57)
ГУТМАН Эмануил Шлёмович (т.III(I), с.57)
ГУТМАНОВИЧ Иосиф Гершевич (т.III(I), с.57)
ГУТМАНОВИЧ Ишие (Евсей) Рувимович (т.III(I), с.57)
ГУТМАНОВИЧ Шая Рувимович (т.II, с.153)
ГУТМАХЕР Григорий Петрович (т.IV, с.234)
ГУТНЕР Абрам Абрамович (т.I, с.89)
ГУТНЕР Исаак Абрамович (т.IV, с.55)
ГУТНИК Александр Аврумович (т.III(I), с.57)
ГУТНИК Перец Моисеевич (т.I, с.89)
ГУТНИК Рахмиля Срульевич (т.I, с.89)
ГУТНИКОВ Берко Шмульевич (т.IV, с.234)
ГУТНИКОВА Хая-Двойра Берковна (т.IV, с.234)
ГУЦКИЙ Лев Фроимович (т.I, с.89)

Д

ДАВ Борис Зиновьевич (т.I, с.90)
ДАВИ-БАРОН Яков Григорьевич (т.I, с.90)
ДАВИДЕНКО Хана Гдальевна (т.III(I), с.58)
ДАВИДЗОН Леонид Лазаревич (т.I, с.90)
ДАВИДОВ Борис Аронович (т.I, с.90)
ДАВИДОВ Зольман Израилевич (т.I, с.90)
ДАВИДОВИЧ Александр Борисович (т.I, с.90)
ДАВИДОВИЧ Александр Яковлевич (т.IV, с.56)
ДАВИДОВИЧ Иосиф Шулимович (т.IV, с.56)
ДАВИДОВИЧ Липа Исаакович (т.I, с.90)
ДАВИДОВИЧ Семен Исаакович (т.IV, с.56)
ДАВИДОВИЧ Яков Семенович (т.I, с.90)
ДАВИДОВИЧ Яков Соломонович (т.I, с.90)
ДАВИДОВИЧ Яков-Соломон Савельевич (т.IV, с.56)
ДАВИДСОН Вениамин Евгеньевич (т.II, с.154)
ДАВИДСОН Самуил Аронович (т.IV, с.56)
ДАВЫДОВ Абрам Григорьевич (т.IV, с.234)

ДАВЫДОВ Абрам Семенович (т.III(I), с.58)
ДАВЫДОВ Евсей Абрамович (т.II, с.154, 299; т.III(I), с.409)
ДАВЫДОВ Исаак Абрамович (т.IV, с.56)
ДАВЫДОВ Семен (т.III(I), с.58)
ДАВЫДОВ Яков Моисеевич (т.III(I), с.58)
ДАВЫДОВА Любовь Абрамовна (т.IV, с.234)
ДАВЫДОВА Розалия Моисеевна (т.III(I), с.58)
ДАВЫДОВА Софья Исааковна (т.IV, с.234)
ДАВЫДОВИЧ Абрам Соломонович (т.I, с.90)
ДАВЫДОВИЧ Яков Соломонович (т.III(I), с.58)
ДАГОВИЧ Исаак Лейбович (т.I, с.90)
ДАЙН М.Б. (т.IV, с.167)
ДАЙХИН Акива Абрамович (т.III(I), с.58)
ДАЙХИН Иосиф Абрамович (т.I, с.90)
ДАЙЧИК Борис Давыдович (т.III(I), с.58)
ДАЛИД (ДАНЫД) Мордух Лейзерович (т.I, с.90)
ДАЛИД Крейна Шулемовна (т.III(I), с.269)
ДАЛИД Семён Иосифович (т.III(I), с.58)
ДАЛИД Яков Иосифович (т.III(I), с.58)
ДАЛИС Наум Леонтьевич (т.IV, с.56)
ДАЛЬМАН Яков Яковлевич (т.III(I), с.197, 409)
ДАМБЕК Григорий Исаакович (т.I, с.90)
ДАМЕШИК Розалия Ильинична (т.II, с.154)
ДАНЕВИЧ В.Е. (т.IV, с.235)
ДАНЕВИЧ Е. (т.IV, с.235)
ДАНЕВИЧ М. (т.IV, с.235)
ДАНЕВИЧ Ф. (т.IV, с.235)
ДАНИЛЕВИЧ Исаак Григорьевич (т.IV, с.56)
ДАНИЛОВ Григорий Хаимович (т.I, с.90)
ДАНОВИЧ Бася Гершевна (т.IV, с.235)
ДАНОВИЧ Борис Ильич (т.III(I), с.58)
ДАНОВИЧ Борис Эльевич (т.III(I), с.269)
ДАНОВИЧ Даниил Ильич (т.I, с.90; т.III(I), с.269)
ДАНОВИЧ Елизавета Ельевна (т.III(I), с.269)
ДАНОВИЧ Залман Гиршович (т.I, с.91)
ДАНОВИЧ Зелик Хаимович (т.III(I), с.269)
ДАНОВИЧ Иосиф Менделевич (т.IV, с.185)
ДАНОВИЧ Лейба Зеликович (т.IV, с.56)
ДАНОВИЧ Мендель Лейбович (т.I, с.91)
ДАНОВИЧ Нехама Айзиковна (т.III(I), с.269)
ДАНОВИЧ Семен (т.IV, с.235)
ДАНОВИЧ Урро Юдович (т.II, с.154, 299)
ДАНОВИЧ Хаим Лейбович (т.III(I), с.58)
ДАНОВИЧ-ФРАНЦУЗ Елизавета Ильинична (т.I, с.90, т.II, с.100; т.III(I), с.409)
ДАНЦИГ Лазарь (т.IV, с.235)
ДАНЦИНГ И.Н. (т.IV, с.235)
ДАРДИК Шабса Хаимович (т.IV, с.166)
ДАРФМАН Шая Хаймович (т.III(I), с.58)
ДАХНОВИЧ Надежда (т.IV, с.235)
ДАЦКОВСКАЯ Бася Менделевна (т.III(I), с.269)
ДАЦКОВСКИЙ Ноях Менделевич (т.III(I), с.269)
ДАЦЬКОВСКИЙ (ДАЦКОВСКИЙ) Михаил Григорьевич (т.I, с.91; т.III(I), с.58, 412)
ДАШЕВСКИЙ Айзик Гершевич (т.III(I), с.269)
ДАШЕВСКИЙ Арон Израилевич (т.I, с.91)
ДАШЕВСКИЙ Арон Яковлевич (т.III(I), с.269)
ДАШЕВСКИЙ Борис Савельевич (т.I, с.91; т.IV, с.472)
ДАШЕВСКИЙ Владимир Ионович (т.III(I), с.269)
ДАШЕВСКИЙ Иосиф Фриделович (т.III(I), с.269)
ДАШЕВСКИЙ Наум Вениаминович (т.I, с.91)
ДАШЕВСКИЙ Рафаил Зельманович (т.I, с.91)
ДАШКЕВИЧ Анна Григорьевна (т.IV, с.235)
ДАШКЕВИЧ Валентин Владимирович (т.III(I), с.59)
ДВЕЙРИН Леонид Исаакович (т.IV, с.56)
ДВОЙРИН Наум Давидович (т.I, с.91)
ДВОРЕЦКИЙ Григорий Григорьевич (т.II, с.37)
ДВОРИН Давид Вульфович (т.III(I), с.197)
ДВОРКИН Вольф Моисеевич (т.I, с.91)
ДВОРКИН Евгений Ильич (т.I, с.91)
ДВОРКИН Яков Андреевич (т.II, с.155)
ДВОРСКИЙ Михаил Борисович (т.III(I), с.59)
ДВОРЧИК Яков Абрамович (т.II, с.155)
ДВОСКИН Абрам (т.IV, с.235)
ДВОСКИН Абрам Львович (т.III(I), с.59)
ДВОСКИН Арон Абрамович (т.I, с.91)
ДВОСКИН Арон Маркович (т.I, с.91)
ДВОСКИН Арон Мордехаевич (т.III(I), с.269)
ДВОСКИН Израиль (т.IV, с.235)
ДВОСКИН Леня Моисеевич (т.III(I), с.269)
ДВОСКИН Михаил Моисеевич (т.IV, с.56)
ДВОСКИН Михаил Романович (т.I, с.91)
ДВОСКИН Моисей Львович (т.IV, с.56)
ДВОСКИН Моисей (т.III(I), с.269)
ДВОСКИНА Рахиль (т.III(I), с.269)
ДВОСКИНА Сарра Моисеевна (т.III(I), с.270)
ДЕГЛИН Михаил Нахимович (т.I, с.91)
ДЕГТЯРЬ Владимир Юдович (т.III(I), с.59)
ДЕГТЯРЬ Ревекка Айзиковна (т.II, с.155, 299; т.III(I), с.409)

ДЕЗНАЕВСКИЙ Мойсей Лейбович (т.III(I), с.59)
ДЕЙЛИС Сима Израильевна (т.III(I), с.270)
ДЕЙНЕРОВИЧ Евгения Юдовна (т.II, с.155, 299)
ДЕЙЧ (ДЕЙ) Григорий Семенович (т.III(I), с.59)
ДЕЙЧ Александра Рувимовна (т.III(I), с.270)
ДЕЙЧ Григорий Израильевич (т.III(I), с.270)
ДЕЙЧ Наум Данилович (т.II, с.156, 299; т.III(I), с.59, 425)
ДЕЙЧ Семен Исаакович (т.IV, с.56)
ДЕЛЕВИ Израиль Бенционович (т.II, с.37; т.III(I), с.420)
ДЕЛЕВИ Лев Бенционович (т.IV, с.186)
ДЕЛЕВИ Моисей Израилевич (т.I, с.91)
ДЕМБИНСКИЙ Калман Давыдович (т.II, с.156, 300; т.III(I), с.422)
ДЕМБИНСКИЙ Леонид Давыдович (т.II, с.37)
ДЕМЕНТ Мейлих Хаимович (т.I, с.92)
ДЕМЕРЕЕЦ Давид Наумович (т.IV, с.56)
ДЕМОЧКИН Яков Романович (т.II, с.37)
ДЕНЕНБУРГ Исаак Аронович (т.I, с.92)
ДЕНИК Борис Давидович (т.I, с.92)
ДЕНИСМАН Григорий Борисович (т.I, с.92)
ДЕНЦИС Моисей Абрамович (т.III(I), с.59)
ДЕРБАРЕМДИК Бенюмен Симхович (т.III(I), с.59)
ДЕРЕВЕНСКИЙ Яков Романович (т.II, с.37)
ДЕРЕНКОВСКАЯ Маня (т.IV, с.289)
ДЕРЕНКОВСКАЯ Хана (т.IV, с.289)
ДЕРЕНКОВСКИЙ Лела (т.IV, с.289)
ДЕРЕНКОВСКИЙ Яков (т.IV, с.289)
ДЕРНОВСКИЙ Григорий Борисович (т.III(2), с.33)
ДЕСЯТНИКОВ Давид Моисеевич (т.IV, с.56)
ДЕСЯТНИКОВ Евсей Срулевич (т.III(I), с.270)
ДЕСЯТНИКОВ Израиль Евсеевич (т.I, с.92)
ДЕСЯТНИКОВ Илья Моисеевич (т.I, с.92)
ДЕСЯТНИКОВ Наум Моисеевич (т.I, с.92)
ДЕСЯТНИКОВ Наум Мойшевич (т.III(I), с.59)
ДЕСЯТНИКОВ Яков Мойшевич (т.III(I), с.59)
ДЕХ (ДЕК) Израиль Иосифович (т.I, с.92; т.III(I), с.59)
ДЕХОВИЧНЫЙ Григорий Бенюмович (т.IV, с.56)
ДЕХТЯР Владимир Юдович (т.III(I), с.59)
ДЗУГАШВИЛИ Сарре Берхович (т.I, с.92)
ДИВИНСКАЯ Берта Мордковна (т.III(2), с.239)
ДИВИНСКИЙ Яков Лейбович (т.IV, с.57)
ДИЗЫК Гедель Шмарович (т.I, с.92)
ДИК Лейб Михайлович (т.IV, с.57)
ДИКАНСКАЯ София Львовна (т.III(I), с.270)
ДИКГОЛЬЦ Борис Мовшевич (Моисеевич) (т.I, с.92; т.IV, с.57)
ДИКЕНШТЕЙН Борис Абрамович (т.III(I), с.197)
ДИКЕНШТЕЙН Борис Рафаилович (т.III(2), с.100)
ДИКЕНШТЕЙН Григорий Рафаилович (т.II, с.156, 300; т.III(2), с.100)
ДИКЕНШТЕЙН Моисей Рафаилович (т.I, с.92; т.IV, с.473)
ДИКЕНШТЕЙН Рафаил Моисеевич (т.I, с.92; т.IV, с.473)
ДИКЕР Моисей Звулунович (т.II, с.37)
ДИКОВ Захар Наумович (т.IV, с.235)
ДИКУН Григорий Яковлевич (т.II, с.37)
ДИКШТЕЙН Мордух Гецелевич (т.I, с.92)
ДИМАНТ Михаил Семенович (т.I, с.92)
ДИМАНТ Переле Хершловна (т.III(I), с.270)
ДИМАНТ Яков Бениаминович (т.IV, с.57)
ДИМАРСКИЙ Лева Янкелевич (т.III(I), с.270)
ДИМАРСКИЙ Пиня (т.IV, с.235)
ДИМЕИТ (ДИМЕНТ) Илья Ошерович (т.IV, с.57)
ДИМЕНТ Иосиф Зельманович (т.I, с.92)
ДИМЕНШТЕЙН Виктор Григорьевич (т.III(I), с.59)
ДИМЕНШТЕЙН Лев Викторович (т.IV, с.57)
ДИМЕНШТЕЙН Михаил Михайлович (т.II, с.157, 300)
ДИМИНШТЕЙН Марк Михайлович (т.I, с.92)
ДИНЕВИЧ Григорий Моисеевич (т.IV, с.186)
ДИНЕР Ханан Лейбович (т.IV, с.57)
ДИНЕРМАН Борис Лейбович (т.I, с.93)
ДИНКЕВИЧ Моисей Ошаркович (т.I, с.93)
ДИНМАН Берта-Хая Мордуховна (т.IV, с.235)
ДИНОБУРГ (ДИНАБУРГ) Юлий (Юрий) Моисеевич (т.I, с.93)
ДИНОВ Борис Борисович (т.II, с.37)
ДИНОВ Семен Исаакович (т.III(I), с.59)
ДИНЦЕН Михаил Енцианович (т.I, с.93)
ДИРМАН Наум Борисович (т.IV, с.57)
ДИСКИН Соломон Моисеевич (т.I, с.93)
ДИСТИЛЯТОР Михаил Меерович (т.III(I), с.60)
ДИТКОВСКИЙ Павел Наумович (т.II, с.37)
ДЛИН Илья Аронович (т.I, с.93)
ДЛУГАЧ Марк Ефимович (т.IV, с.57)
ДЛУГАЧ Мирон Михайлович (т.III(I), с.60)
ДМИТРИЕВА Елена Поликарповна (т.III(I), с.392)

ДОБЕРМАН Марк Леонтьевич (т.IV, с.57)
ДОБИНА Фрума (т.III(I), с.270)
ДОБКИН Арон Рувенович (т.III(I), с.270)
ДОБКИН Иосиф Александрович (т.III(I), с.197)
ДОБКИН Исаак Наумович (т.IV, с.57)
ДОБКИН Рувен Исаакович (т.III(I), с.270)
ДОБКИНА Хана Рувеновна (т.III(I), с.270)
ДОБКИНА Хана Хаимовна (т.III(I), с.270)
ДОБРЖАНСКИЙ Илья Гаврилович (т.IV, с.235)
ДОБРИНСКАЯ Геня Овсеевна (т.III(I), с.270)
ДОБРИНСКИЙ Григорий Ефимович (т.I, с.93)
ДОБРИНСКИЙ Евсей Григорьевич (т.III(I), с.270)
ДОБРИНСКИЙ Хаим Наумович (т.I, с.93)
ДОБРИНСКИЙ Юрий Ефимович (т.I, с.93)
ДОБРОВЕНСКИЙ Меер Симхаберович (т.I, с.93)
ДОБРОВИНСКАЯ Зельда Лейзеровна (т.III(I), с.270)
ДОБРОВИНСКИЙ Зейлик Лейзерович (т.III(I), с.271)
ДОБРОВИНСКИЙ Лазарь Царьевич (т.IV, с.186)
ДОБРОВИНСКИЙ Михаил Иосифович (т.I, с.93)
ДОБРОВИНСКИЙ Михаил Н. (т.I, с.93)
ДОБРОДУБ Моисей Нисонович (т.II, с.157, 300)
ДОБРОЛЮБОВ Яков Михайлович (т.IV, с.57)
ДОБРУСИН Алексей (Арон) Яковлевич (Янкелевич) (т.II, с.37)
ДОБРУСИНА Лилия Матвеевна (т.III(I), с.271)
ДОБРУСКИН Ханаан Маркович (т.III(I), с.271)
ДОБРУСКИНА Геня Овсеевна (т.III(I), с.271)
ДОБРУШИН Давид Наумович (т.IV, с.235)
ДОБРУШИН Илья Моисеевич (т.IV, с.57)
ДОБРУШИН Иосиф Нахумович (т.III(I), с.60)
ДОБРЫКИН Аркадий Львович (т.I, с.93)
ДОВГАЛЕВСКИЙ Марк Яковлевич (т.III(I), с.271)
ДОВГАЛЕВСКИЙ Яков Моисеевич (т.I, с.93)
ДОВИДОВИЧ Яков Соломонович (т.II, с.37)
ДОВМАН Семен Яковлевич (т.II, с.37)
ДОГАДКИН Абрам Самойлович (т.I, с.93)
ДОГМАН Абрам Мордухович (т.I, с.93)
ДОДА И.С. (т.IV, с.165)
ДОЗОРЦЕВ Алексей Яковлевич (т.II, с.157, 300)
ДОЗОРЦЕВ Арон Янкелевич (т.III(I), с.271)
ДОЗОРЦЕВ Залман Абрамович (т.IV, с.57)
ДОЗОРЦЕВ Самуил Исаакович (т.III(I), с.60)
ДОЗОРЦЕВ Фима Янкелевич (т.III(I), с.271)
ДОЗОРЦЕВ Яков Абрамович (т.IV, с.57)
ДОЗОРЦЕВА Белла Иосифовна (т.III(I), с.271)
ДОЗОРЦЕВА Лиза Янкелевна (т.III(I), с.271)
ДОКТОР Шлема Борисович (т.I, с.93)
ДОКТОРОВ Семен Яковлевич (т.I, с.94)
ДОКТОРЩИК Шимон Янкелевич (т.IV, с.186)
ДОЛГИН Лев Михайлович (т.III(I), с.60)
ДОЛГОВ Григорий Израилевич (т.I, с.94)
ДОЛГОВ Григорий Ильич (т.I, с.94)
ДОЛГОНОСОВ Яков Маркович(т.IV, с.57)
ДОЛГОПОЛ Александр Яковлевич (т.II, с.37)
ДОЛГОПЯТ Давид Маркович (т.III(I), с.271)
ДОЛГОПЯТ Марк Аронович (т.III(I), с.271)
ДОЛЖАНСКИЙ Михаил Борисович (т.II, с.158, 300; т.III(I), с.409; т.IV, с.340)
ДОЛЖАНСКИЙ Наум Зиновьевич (т.IV, с.58)
ДОЛЖАНСКИЙ Юрий Михайлович (т.III(I), с.409)
ДОЛЖАНСКИЙ Юрий Моисеевич (т.I, с.94т.III(2), с.17)
ДОЛИНСКИЙ Арон Исаевич (т.I, с.94)
ДОЛИНСКИЙ Исаак Иосифович (т.III(I), с.60)
ДОЛМАТОВСКИЙ Евгений Аронович (т.III(2), с.47)
ДОЛЬНИК Александр Иосифович (т.I, с.94)
ДОЛЬНИК Теодор Иосифович (т.III(I), с.60)
ДОМАРАЦКАЯ Валентина Нестеровна (т.III(I), с.395)
ДОМАРАЦКАЯ Мирия (Мария) Ильевна (т.IV, с.235)
ДОМАРАЦКИЙ Виктор Григорьевич (т.III(I), с.395)
ДОМАСКИН Иосиф Абрамович (т.II, с.37)
ДОМАШНЕВ (т.IV, с.235)
ДОМИРАЦКИЙ Владимир Болеславович (т.II, с.159; т.III(I), с.422)
ДОН Шика Исаакович (т.IV, с.58)
ДОНДЕР Исаак Давидович (т.I, с.94)
ДОНИН Муня Соломонович (т.III(I), с.271)
ДОНИНА Феня Моисеевна (т.III(I), с.271)
ДОНОВИЧ Ефим Лейбович (т.II, с.37)
ДОНОВИЧ Минда Лейбович (т.I, с.94)
ДОНОВИЧ Хаим Лейбович (т.I, с.94)
ДОНСКОЙ Самуил Ефимович (т.IV, с.235)
ДОНЧЕНКО Давид Семенович (т.IV, с.58)

ДОРДАМАН Давид Борисович (т.I, с.94)
ДОРИД Меер Лейсокович (т.I, с.94)
ДОРОСТОВ Исаак Абрамович(т.IV, с.236)
ДОРОСТОВА Рива Яковлевна (т.IV, с.236)
ДОРФ Ушер Давидович (т.III(I), с.409)
ДОРФ Ушер Давыдович (т.II, с.159, 300; т.III(I), с.409, 425)
ДОРФМАН (ДИВИНСКАЯ) Майя Яковлевна (т.III(2), с.240)
ДОРФМАН Абрам Иосифович (т.IV, с.58)
ДОРФМАН Борис Хаимович (т.IV, с.58)
ДОРФМАН Давид Борисович (т.I, с.94)
ДОРФМАН Ефим (Хаим) Петрович (т.I, с.94)
ДОРФМАН Леонид Борисович (т.I, с.94)
ДОРФМАН Михаил Григорьевич (т.I, с.94)
ДОРФМАН Михаил Иосифович (т.I, с.95)
ДОРФМАН С.И. (т.IV, с.166)
ДОРФМАН Шая Хаимович (т.III(I), с.271)
ДОСНОВИЧ Залман Гиршович (т.I, с.95)
ДОТЛИБОВ Лейб Менделевич (т.II, с.37)
ДОЧКИН Наум Ефремович (т.IV, с.58)
ДРАБИНСКИЙ Гисель Янкелевич (т.IV, с.58)
ДРАБКИН Аркадий Львович (т.III(I), с.60)
ДРАБКИН Арон Вольфович (т.I, с.95)
ДРАБКИН Арон Савельевич (т.III(I), с.60)
ДРАБКИН Григорий Менделевич (т.I, с.95)
ДРАБКИН Иосиф Михайлович (т.III(I), с.60)
ДРАБКИН Соломон Вульфович (т.IV, с.58)
ДРАБКИН Юлий Рувимович (т.III(I), с.197)
ДРАБКИН Юрий Лейбович (т.III(I), с.60)
ДРАГАН Гинда (т.IV, с.236)
ДРАГАН Л. (т.IV, с.165)
ДРАГАН Хилька Рубановна (т.IV, с.236)
ДРАГИНСКИЙ Борис Самойлович (т.III(I), с.60)
ДРАГУНСКИЙ Давид Абрамович (т.III(2), с.9)
ДРАКИН Вениамин (т.IV, с.236)
ДРАЛЛО Борис Яковлевич (т.II, с.38)
ДРАНОВСКИЙ Абрам Гершович (т.IV, с.58)
ДРАПКИН Абрам Менделевич (Дмитриевич) (т.IV, с.58)
ДРАПКИН Александр Ерохимович (т.II, с.159, 300)
ДРАПКИН Арон Савельевич (т.IV, с.58)
ДРАПКИН Евсей Яковлевич (т.I, с.95)
ДРАПКИН Илья Менделевич (т.I, с.95)
ДРАПКИН Иосиф Михайлович (т.IV, с.58)
ДРАПКИН Семен Исаакович (т.I, с.95)
ДРАПКИН Яков Львович (т.IV, с.58)
ДРАПКИНА Мура Михайловна (т.II, с.160)
ДРАПУШКО Борис Шмульевич (т.I, с.95)
ДРАПУШКО Марк Семенович (т.II, с.38)
ДРАЧИК Борис Ефремович (т.I, с.95)
ДРАЧИНСКИЙ Абрам Цукович (т.I, с.95)
ДРЕВИН Григорий Семенович (т.I, с.95)
ДРЕВИН Липа Григорьевич (т.II, с.38)
ДРЕЙЦЕР Полина Львовна (т.II, с.160)
ДРЕЛИХМАН Михаил Львович (т.III(I), с.60)
ДРЕШПАК Денис Минович (т.I, с.95)
ДРИГА Михаил Зиновьевич (т.II, с.38)
ДРИГАНТ Моисей Аронович (т.III(I), с.60)
ДРИГАНТ Раиса (т.IV, с.236)
ДРИК Александр Исаакович (т.IV, с.58)
ДРИКЕР Исаак Носонович (т.I, с.95)
ДРОБ Семен Евсеевич (т.II, с.160, 300)
ДРОБ Семен Меерович (т.I, с.95)
ДРОБ Хаим Гершович (т.I, с.95)
ДРОБ Шолом Евсеевич (т.I, с.95)
ДРОБАЧЕВСКИЙ Яков Исаакович (т.III(I), с.61)
ДРОБИНСКИЙ Лев Маркович (т.II, с.38)
ДРОБИНСКИЙ Николай (Лев) Маркусович (Маркович) (т.III(I), с.61)
ДРОБОТ Семен (т.III(I), с.61)
ДРОБОЧЕВСКИЙ И.С. (т.IV, с.236)
ДРОГОЖИНСКИЙ А.А. (т.IV, с.236)
ДРОЖНЯК Ревекка Абрамовна (т.III(I), с.61)
ДРОНОВ Семен Исаакович (т.I, с.95)
ДРОНШТЕЙН Лазарь Аронович (т.I, с.95)
ДРОЩУК Израиль Самойлович (т.I, с.96)
ДРУБЕЦКИЙ Аркадий Киселевич (т.III(I), с.61)
ДРУЖЕЦ Ефим Иосифович (т.IV, с.236)
ДРУЗИН Илья Григорьевич (т.II, с.38)
ДРУИНСКИЙ Наум Захарович(т.IV, с.186)
ДРУКЕР Ефим Моисеевич (т.I, с.96)
ДРУКЕР Рувен Яковлевич (т.III(I), с.197)
ДРУЧКЕВИЧ Моисей (Михаил) Борисович (т.I, с.96)
ДРУЧКЕВИЧ Павел Борисович (т.III(I), с.61)
ДУБАСАРСКИЙ Борис Иосифович (т.III(I), с.61)
ДУБЕЖАНСКИЙ Хаим Бсесович (т.I, с.96)
ДУБИЖАНСКАЯ Клара Рувимовна (т.IV, с.236)
ДУБИЖАНСКАЯ Роза Викторовна (т.IV, с.236)
ДУБИЖАНСКИЙ Виктор Рувимович (т.IV, с.236)
ДУБИЖАНСКИЙ Епусле Мендельевич (т.I, с.96)
ДУБИЖАНСКИЙ Мордух Кусилевич (т.II, с.161)
ДУБИЖАНСКИЙ Павел Рувимович (т.IV, с.236)
ДУБИЖАНСКИЙ Рувим Георгиевич (т.IV, с.236)
ДУБИЖАНСКИЙ Яков Вульфович (т.I, с.96)

ДУБИЖАНСКИЙ Яков Куселевич (Кисельевич) (т.IV, с.58)
ДУБИЛЕТ Михаил Аронович (т.I, с.96)
ДУБИЛЕТ Яков Маркович (т.III(I), с.61)
ДУБИЛЬЕР Павел Владимирович (т.III(I), с.61; т.III(2), с.116)
ДУБИНКЕР Юрий Давидович (т.I, с.96)
ДУБИНКЕР (т.I, с.96; т.III(I), с.409)
ДУБИНСКАЯ Вера Михайловна (т.III(I), с.271)
ДУБИНСКАЯ Мария Марковна (т.III(I), с.61)
ДУБИНСКИЙ Борис Абрамович (т.III(I), с.271)
ДУБИНСКИЙ Вениамин Моисеевич (т.III(I), с.272)
ДУБИНСКИЙ Григорий Михайлович (т.IV, с.168)
ДУБИНСКИЙ Давид Абрамович (т.IV, с.236)
ДУБИНСКИЙ Игорь Исаакович (т.III(I), с.197)
ДУБИНСКИЙ Израиль Айзикович (т.I, с.96)
ДУБИНСКИЙ Израиль Вульфович (т.I, с.96)
ДУБИНСКИЙ Илья Давыдович (т.I, с.96)
ДУБИНСКИЙ Иосиф Давидович (Давыдович) (т.I, с.96, т.II, с.100; т.III(I), с.61)
ДУБИНСКИЙ Иосиф Моисеевич (т.III(I), с.61)
ДУБИНСКИЙ Лазарь Моисеевич (т.I, с.96)
ДУБИНСКИЙ Моисей Шмульевич (т.I, с.96)
ДУБИНСКИЙ Наум Абрамович (т.III(I), с.272)
ДУБИНСКИЙ Наум Моисеевич (т.I, с.96)
ДУБИНСКИЙ Николай (Лев) Маркович (т.IV, с.236)
ДУБИНСКИЙ Самуил Абрамович (т.I, с.96)
ДУБИНСКИЙ Семен Григорьевич (т.III(I), с.272)
ДУБИНСКИЙ Соломон Зиновьевич (т.I, с.97; т.III(I), с.415; т.IV, с.58)
ДУБИНСКИЙ Хаим Нафтулович (т.I, с.97)
ДУБИНСКИЙ Яков Шулимович (т.IV, с.58)
ДУБИНСКИЙ (т.I, с.97; т.III(I), с.409)
ДУБИЦКИЙ Борис Борисович (т.I, с.97)
ДУБИЦКИЙ (т.IV, с.236)
ДУБНИЦКИЙ Абрам Израильевич (т.III(I), с.61)
ДУБНИЦКИЙ Григорий Израильевич (т.IV, с.236)
ДУБНОВ Лайба Евельевич (т.III(I), с.272)
ДУБНОВ Яков Лейбович (т.III(I), с.272)
ДУБНОВА Лидия Лейбовна (т.III(I), с.272)
ДУБОВ Мотя (т.I, с.97)
ДУБОВЕР Фридель Лейбович (т.II, с.161, 300)
ДУБОВИК Авраам Давидович (т.III(I), с.62)
ДУБОВИК Иосиф Борухович (т.I, с.97)
ДУБОВИК Мотя Борухович (т.I, с.97)
ДУБОВИС Наум Лазаревич (т.III(I), с.62)
ДУБОВИЦКИЙ Владимир Ильич (т.III(I), с.62, 409)
ДУБОВОЙ Бер Шулимович (т.III(I), с.62)
ДУБОВОЙ Борис Зеликович (т.I, с.97)
ДУБОВОЙ Елик Меерович (т.I, с.97)
ДУБОВОЙ Ефим Моисеевич (т.I, с.97; т.III(I), с.415)
ДУБОВОЙ Ефим Мойсеевич (т.II, с.161; т.IV, с.477)
ДУБОВОЙ Илья Меерович (т.IV, с.58)
ДУБОВОЙ Михаил Григорьевич (т.I, с.97)
ДУБОВСКИЙ Владимир Ильич (т.III(I), с.62)
ДУБОВСКИЙ Моисей Рафаилович (т.I, с.97)
ДУБРЕВСКИЙ Борис Михайлович (т.I, с.97)
ДУБРОВА Анна Марковна (т.II, с.161)
ДУБРОВСКАЯ Белла Марковна (т.III(I), с.62)
ДУБРОВСКАЯ Г.А. (т.IV, с.237)
ДУБРОВСКИЙ Абрам Шевтелевич (т.I, с.97)
ДУБРОВСКИЙ Арон Вульфович (т.III(I), с.62)
ДУБРОВСКИЙ Борис Михайлович (т.III(I), с.62)
ДУБРОВСКИЙ Владимир Михайлович (т.IV, с.59)
ДУБРОВСКИЙ Зиновий Ильич (т.II, с.38)
ДУБРОВСКИЙ Израиль Шевтелевич (т.I, с.97)
ДУБРОВСКИЙ Илья Яковлевич (т.I, с.97)
ДУБРОВСКИЙ Ицка-Шлома Пиневич (т.IV, с.59)
ДУБРОВСКИЙ Моисей Менделевич (т.I, с.97)
ДУБРОВСКИЙ Яков Иосифович (т.III(I), с.62, 272)
ДУБЧИН Яков Михайлович (т.III(I), с.62)
ДУДАКОВ Израиль Абрамович (т.I, с.97)
ДУДЕЛЬЗАК Арон Борисович (т.I, с.97)
ДУДЕЛЬЗОН Самуил Абрамович (т.IV, с.59)
ДУДНИК Перл Ицхоковна (т.III(I), с.272)
ДУДНИК Пуся Хаимовна (т.III(I), с.272)
ДУДНИК Семен Соломонович (т.III(I), с.62)
ДУДНИК Хаим Шлёмович (т.III(I), с.62)
ДУДРОВСКИЙ (ДУБРОВСКИЙ) Шая Пиневич (т.I, с.97)
ДУКЕЛЬСКИЙ Александр Давыдович (т.III(I), с.62)
ДУКЕЛЬСКИЙ Борис Лазаревич (т.I, с.98)
ДУКЕЛЬСКИЙ Леонид Лазаревич (т.IV, с.59)

ДУКЕЛЬСКИЙ Хаим Лазаревич (т.I, с.98)
ДУКЕР Григорий Наумович (т.I, с.98)
ДУККЕР Исаак Григорьевич (т.II, с.162; т.III(I), с.422)
ДУЛЬФАН Ефим Михайлович (т.I, с.98)
ДУМАНОВСКИЙ Ефим Абрамович (т.I, с.98)
ДУН (т.IV, с.237)
ДУН Клара Мордуховна (т.III(I), с.272)
ДУНАЕВСКАЯ Циля Абрамовна (т.IV, с.237)
ДУНАЕВСКИЙ Г. (т.IV, с.166)
ДУНАЕВСКИЙ Григорий Абрамович (т.I, с.98)
ДУНАЕВСКИЙ М. (т.IV, с.166)
ДУНАЕВСКИЙ Михаил Абрамович (т.IV, с.59)
ДУНАЕВСКИЙ Моисей Лейбович (т.III(I), с.272)
ДУНАЕВСКИЙ Семен Яковлевич (т.II, с.38; т.III(I), с.409)
ДУНАЕВСКИЙ Фроим Яковлевич (т.III(I), с.63)
ДУНАЕВСКИЙ Яков Абрамович (т.I, с.98)
ДУНАЕВСКИЙ Яков Моисеевич (т.I, с.98)
ДУНОВЕЦКИЙ Хаим Срулевич (т.IV, с.59)
ДУРАВСКИЙ Яков Моисеевич (т.I, с.98)
ДУРЬЯН Илья Савельевич (т.I, с.98)
ДУХАН Илья Савельевич (т.III(I), с.63)
ДУХАН Эльхонон Шевелевич (т.III(I), с.63)
ДУХИН Лейб Яковлевич (т.I, с.98)
ДУХОВНЫЙ Абрам Львович (т.III(I), с.63)
ДУХОВНЫЙ Ефим Евсеевич (т.IV, с.59)
ДУШКИН Борис Исаакович (т.I, с.98)
ДУШКИН Мойше (т.III(I), с.63)
ДУШКИН Наум Моисеевич (т.I, с.98)
ДУШКО Яков Евсеевич (т.IV, с.237)
ДЫМАРСКИЙ Пиня (т.III(I), с.63)
ДЫМШИЦ Евель Иосифович (т.I, с.98, т.II, с.100)
ДЫШКО Арон Соломонович (т.III(I), с.63)
ДЫШКО Леонид Семенович (т.II, с.162)
ДЬЯКОВА (КОЗЮЛИНА) Мара Михайловна (т.III(2), с.231)
ДЯТЛОВИЧ Григорий Аронович (т.IV, с.59)

Е

ЕВЕЛЕНКО Хацкель Яковлевич (т.I, с.99)
ЕВЕЛЬСОН А.Б. (т.III(I), с.64)
ЕВИНСОН Абрам Борисович (т.I, с.99)
ЕВСЕЕВ Веля Абрамович (т.I, с.99)
ЕВСЕЕВ Яков Маркович (т.II, с.39)
ЕВТЕЕВ Семен Семенович (т.II, с.39)
ЕВЦЕХОВИЧ Алексей Георгиевич (т.IV, с.59)
ЕГУДИН Павел Александрович (т.II, с.39)
ЕДЛИН М... Яковлевич (т.III(I), с.273)
ЕЗЕРНИЦКИЙ Борис Анатольевич (т.II, с.163, 300)
ЕЛАШЕВА Соня Исааковна (т.III(I), с.273)
ЕЛЕЦКИЙ Иосиф Гамсеевич (т.I, с.99)
ЕЛИАШЕВ Моисей Исаакович (т.III(I), с.64)
ЕЛИМЕЛАХ Лия Гильевна (т.III(I), с.64)
ЕЛИН Владимир Борисович (т.III(I), с.198)
ЕЛИНА Дебора Яковлевна (т.II, с.163)
ЕЛИНА Сарра Яковлевна (т.II, с.163)
ЕЛИНСОН Абрам Павлович (т.I, с.99)
ЕЛИСАВЕТСКИЙ Яков Семенович (т.II, с.163, 300)
ЕЛИСЕВИЧ Исаак Менделевич (т.I, с.99)
ЕЛИСЕВИЧ Мордух Менделевич (т.I, с.99)
ЕЛИСОВЕТСКИЙ Соломон Абрамович (т.I, с.99)
ЕЛСИНОВСКИЙ Иосиф Залманович (т.I, с.99)
ЕЛЧИН Абрам Борисович (т.I, с.99)
ЕЛЬКИН Борис Мордухович (т.I, с.99)
ЕЛЬЧИН Яков Борисович (т.I, с.99)
ЕНАТКЕВИЧ (т.IV, с.165)
ЕНГЕНСОН (т.IV, с.237)
ЕРАХМИЛЕВИЧ Георгий Леонидович (т.I, с.99)
ЕРАХМИЛЕВИЧ Иосиф Ефимович (т.III(I), с.64)
ЕРАХМИЛЕВИЧ Леонид Леонтиевич (т.I, с.99)
ЕРЕМА Исаак Яковлевич (т.IV, с.237)
ЕРЕМИН Ефим Григорьевич (т.III(I), с.64)
ЕРЕМИЧЕВ Моисей Никитович (т.III(I), с.64)
ЕРЕНБУРГ Арон Еремеевич (т.IV, с.59)
ЕРЕНБУРГ Давид Аронович (т.I, с.99)
ЕРЖАВСКИЙ Лев Семенович (т.II, с.39)
ЕРЗАКОВИЧ Маша (т.III(I), с.273)
ЕРЗАКОВИЧ Рая (т.III(I), с.273)
ЕРМАН Самуил Шабсаевич (т.II, с.39)
ЕРМАНОК (ЕРМАНЮК) Борис Савельевич (Завелевич) (т.II, с.39; т.III(I), с.273, 409)
ЕРМАНОК (ЕРМАНЮК) Соломон Савельевич (т.II, с.39; т.III(I), с.273)
ЕРУСАЛИМСКИЙ Лев Наумович (т.III(I), с.64)
ЕРУСАЛИМСКИЙ Михаил Аронович (т.I, с.99)
ЕРУСАЛИМСКИЙ Семен Владимирович (т.I, с.99)
ЕРУХ Гавриил Абрамович (т.III(I), с.64)
ЕРУХИМОВИЧ Арон Исаакович (т.III(I), с.64)
ЕРУХИМОВИЧ Малка Моисеевна (т.III(I), с.273)
ЕРУХИМОВИЧ Меер Яковлевич (т.I, с.99)
ЕРШ Марк Давыдович (т.I, с.100)

ЕРШОВ Давид Исаевич (т.IV, с.59)
ЕРШОВ Давид Исаевич (т.III(I), с.64)
ЕСИПОВ Михаил Иосифович (т.III(I), с.64)
ЕСИПОВИЧ Абрам Исаакович (т.III(I), с.64)
ЕСКИН Яков Григорьевич (т.III(I), с.64)
ЕСКИНА (т.IV, с.237)
ЕСНИН Зельбман Есельевич (т.IV, с.237)
ЕТИГИН Зиновий Мойсеевич (т.III(I), с.273)
ЕФРОСМАН Сарра Абрамовна (т.III(I), с.273)
ЕХИЛЕВСКИЙ Изя Трейтелевич (т.IV, с.59)
ЕХИЛЕВСКИЙ Семен Израилевич (т.I, с.100, т.II, с.100)
ЕЦКОВСКИЙ Фима Аврамович (т.III(I), с.64)
ЕШГИН Давид Лейзерович (т.III(I), с.273; т.IV, с.482)
ЕШИН Давид Лазаревич (т.I, с.100, т.II, с.100)
ЕШИН Калман Лазаревич (т.I, с.100)
ЕЩИН Калман Лейзерович (т.III(I), с.273)
ЕЩИН Яков Аронович (т.II, с.39)

Ж

ЖАБИН Михаил Ильич (т.II, с.164, 300)
ЖАБОТИНСКАЯ Ида Элюкимовна (т.I, с.101)
ЖАБОТИНСКАЯ Иегудис Аврумовна (т.III(I), с.274)
ЖАБОТИНСКАЯ Розалия Элюкимовна (т.I, с.101)
ЖАБОТИНСКИЙ Гедаль Янкелевич (т.IV, с.238)
ЖАБОТИНСКИЙ Даниил Григорьевич (т.II, с.40)
ЖАБОТИНСКИЙ Даниил Яковлевич (т.IV, с.238)
ЖАБОТИНСКИЙ Павел Элюкимович (т.I, с.101)
ЖАБОТИНСКИЙ Яков Моисеевич (т.III(I), с.65)
ЖАБОТИНСКИЙ Янкель Гедалевич (т.III(I), с.274)
ЖАБРОВА Алла (т.III(2), с.51)
ЖАДАН Абрам Моисеевич (т.I, с.101)
ЖАДАН Тамара Наумовна (т.II, с.164, 300)
ЖАК Меер Константинович (т.I, с.101, т.II, с.100)
ЖАНОВЕР Ривка (т.IV, с.238)
ЖАРКОВСКИЙ Моисей Макарович (Маркович) (т.I, с.101)
ЖЕБРАК Лейб-Шамай Гершкович (т.IV, с.60)
ЖЕЙЦМАН (ЗЕЙЦМАН) Этель Моисеевна (т.IV, с.238)
ЖЕЛЕЗНЯК Данил Самойлович (т.IV, с.60)
ЖЕЛЕЗНЯК Исай Харитонович (т.III(I), с.65)
ЖЕЛЕЗНЯК Лев Зельманович (т.III(I), с.274)
ЖЕЛЕЗНЯК Хаим Зельманович (т.III(I), с.65)
ЖЕЛТОБРУК Иван Наумович (т.II, с.40)
ЖЕРБОВИЧ Илья Шмулевич (т.III(I), с.65)
ЖЕРНОВСКИЙ Мойсей Самуилович (т.III(I), с.65)
ЖЕРНОВСКИЙ Самуил Давидович (т.I, с.101, т.II, с.101)
ЖИВОТОВСКАЯ Анна Абрамовна (т.III(I), с.274)
ЖИВОТОВСКАЯ Фрума Абрамовна (т.III(I), с.274)
ЖИВОТОВСКИЙ Абрам (т.III(I), с.274)
ЖИВОТОВСКИЙ Давид Абрамович (т.III(I), с.274)
ЖИГАЛИН Абрам Моисеевич (т.I, с.101)
ЖИГАЛИН Борис Насанович (т.III(I), с.274)
ЖИДОВЕЦКИЙ Илья Моисеевич (т.I, с.101)
ЖИЛЕНКО Зинаида Викентьевна (т.III(I), с.392)
ЖИЛИНА (ЛОЙТЕР-КАЦ) Евгения Израйлевна (т.III(2), с.231)
ЖИРКОВСКИЙ Моисей Самойлович (т.I, с.101)
ЖИСЛИН Ошер Абрамович (т.I, с.101)
ЖИТМИРСКИЙ (ЖИТМИНСКИЙ) Иосиф Григорьевич (т.IV, с.238)
ЖИТОМИРСКАЯ Феня Яковлевна (т.III(I), с.274)
ЖИТОМИРСКАЯ Хана Идольевна (т.II, с.165, 300)
ЖИТОМИРСКИЙ (т.IV, с.165)
ЖИТОМИРСКИЙ Арон Хаскелевич (т.I, с.101)
ЖИТОМИРСКИЙ Борис Иосифович (т.III(I), с.274)
ЖИТОМИРСКИЙ Борис Самойлович (т.II, с.165)
ЖИТОМИРСКИЙ Владимир Зусевич (т.I, с.101)
ЖИТОМИРСКИЙ Владимир Михайлович (т.I, с.101)
ЖИТОМИРСКИЙ Иоцик Гошевич (т.III(I), с.65)
ЖИТОМИРСКИЙ Лазарь Ефимович (т.III(I), с.65)
ЖИТОМИРСКИЙ Лев Абрамович (т.I, с.310, т.II, с.40)
ЖИТОМИРСКИЙ Петр Иосифович (т.IV, с.60)
ЖИТОМИРСКИЙ Самуил Борисович (т.I, с.101)
ЖИТОМИРСКИЙ Хаим Хаимович (т.I, с.101)

ЖНЕТАС Давид Лейбович (т.II, с.40)
ЖОВТИС Илья Хаймович (т.IV, с.60)
ЖОЛНЕРКО Илья Григорьевич (т.II, с.40)
ЖОРНИЦКИЙ Григорий Михайлович (т.III(I), с.65)
ЖОРНИЦКИЙ Лейзер Моисеевич (т.III(I), с.274)
ЖРИФТЗЕКЕР Рахиль Иосифовна (т.IV, с.238)
ЖУКОВИЦКАЯ Ида Иосифовна (т.III(I), с.65)
ЖУКОВИЦКАЯ-ЛАТЫШЕВА (т.III(I), с.65)
ЖУКОВСКИЙ Моисей Владимирович (т.II, с.40)
ЖУКОВСКИЙ Николай Иосифович (т.II, с.40)
ЖУЛКОВСКИЙ Абрам Михайлович (т.III(I), с.65)
ЖУЛКОВСКИЙ Зиновий Мартынович (т.IV, с.60)
ЖУРАВЕЛЬ Авром Янкелевич (т.III(I), с.65)
ЖУРАВЕЛЬ Гершель Янкелевич (т.III(I), с.274)
ЖУРАВЕЛЬ Григорий Янкелевич (т.III(I), с.65)
ЖУРАВЕЛЬ Иосиф Иосифович (т.II, с.40)
ЖУРАВЕЛЬ Михаил Хацкелевич (т.I, с.101)
ЖУРАВЕЛЬ Михаил Хацкелевич (т.III(I), с.65)
ЖУРАВЕЛЬ Николай Яковлевич (т.II, с.40)
ЖУРАВЕЛЬ Файтель Янкелевич (т.III(I), с.66)
ЖУРАВЕЛЬ Фёдор Янкелевич (т.III(I), с.66)
ЖУРАВЕЛЬ Филипп Григорьевич (т.II, с.40)
ЖУРАВЕЛЬ Харитон Янкелевич (т.III(I), с.274)
ЖУРАВЕЛЬ Хацкель Янкелевич (т.III(I), с.66)
ЖУРАВЛЕВ Израиль Харитонович (т.I, с.102)
ЖУРАВСКИЙ Абрам Исаакович (т.IV, с.60)
ЖУРАВСКИЙ Арик Иосифович (т.III(I), с.274)
ЖУРАВСКИЙ Илья Иосифович (т.II, с.40)
ЖУРАВСКИЙ Иосиф Израилевич (т.I, с.102, т.II, с.101)
ЖУРАВСКИЙ Соломон Ионович (т.I, с.102)
ЖУРАВСКИЙ Элиазар Лейбович (т.III(2), с.57)
ЖУРАВСКИЙ Элизар Лейбович (т.IV, с.60)
ЖУРАВСКИЙ Элихон Лейбович (т.III(I), с.66)
ЖУРАВСКИЙ Юзеф Львович (т.III(I), с.66)
ЖУРАФМЕНСКИЙ Егерша Абрамович (т.I, с.102)
ЖУРАХИНСКИЙ Григорий Абрамович (т.I, с.102)
ЖУХОВИЦКИЙ Борис Иосифович (т.III(I), с.66)
ЖУШМАН Моисей Антонович (т.I, с.102)

З

ЗАБАРА Перл Мейеровна (т.III(I), с.275)
ЗАБАРСКАЯ Лея (т.III(I), с.275)
ЗАБАРСКАЯ Ханна (т.III(I), с.275)
ЗАБАРСКИЙ Герш Залманович (т.III(I), с.67)
ЗАБАРСКИЙ Залман (т.III(I), с.275)
ЗАБАРСКИЙ Иосиф Самойлович (т.IV, с.61)
ЗАБАРСКИЙ Хаим Шлёмович (т.I, с.103)
ЗАБАРСКИЙ Юрий (Юзеф) Зельманович (т.III(I), с.67; т.IV, с.478)
ЗАБАРСКИЙ Юрий Зельманович (т.III(I), с.67; т.IV, с.478)
ЗАБЛОЦКАЯ Эла Ариевна (т.III(I), с.275)
ЗАБЛУДОВСКАЯ Наталья Алексеевна (т.II, с.166)
ЗАБЛУДОВСКИЙ Александр Юльевич (т.II, с.166, 300; т.III(2), с.97)
ЗАБЛУДОВСКИЙ Ефим Юльевич (т.III(I), с.67)
ЗАБОЛОНАЯ Роза Ароновна (т.III(I), с.275)
ЗАБОЛОТИН Наум Залманович (т.I, с.103)
ЗАБОЛОТИН Хаит Абрамович (т.I, с.103, т.II, с.101)
ЗАБОЛОТИН Шая Залманович (т.I, с.103, т.II, с.101; т.III(I), с.421)
ЗАБОЛОТНЫЙ (т.IV, с.238)
ЗАБОЛОТНЫЙ Семен Абрамович (т.IV, с.238)
ЗАБОЛОЦКАЯ Элла Ариевна (т.IV, с.238)
ЗАБОРСКИЙ Хаим Щемнович (т.II, с.41)
ЗАБРОДСКИЙ Семен Львович (т.III(I), с.67)
ЗАВЕС Ханан Львович (т.IV, с.61)
ЗАВИЗИОН Сергей Романович (т.II, с.41)
ЗАВОДНИКОВ Вульф Исаакович (т.IV, с.186)
ЗАВОЗНИКОВ Вульф (Владимир) Исаакович (т.IV, с.61)
ЗАВОЗНИКОВ Нота Исаакович (т.IV, с.61)
ЗАГАНЬСКИЙ Янкель Наумович (т.IV, с.61)
ЗАГИБАЙЛО Семен Яковлевич (т.II, с.41)
ЗАГИКО Исаак Шлемович (т.II, с.167, 300; т.III(I), с.422, 425)
ЗАГОРНЫЙ Михаил Исаевич (т.IV, с.61)
ЗАГОРСКИЙ Теодор Яковлевич (т.III(I), с.67)
ЗАГРОДСКИЙ (т.IV, с.168)
ЗАДЕРА Мина Федорович (т.II, с.41)

ЗАДЕРСКИЙ Михаил Петрович (т.IV, с.61)
ЗАДОВ Иосиф-Рувим Вульф Хаимович (т.IV, с.61)
ЗАДОВ Лев Лейбович (т.IV, с.61)
ЗАДОВ Нисон Исаакович (т.IV, с.61)
ЗАЕНЧИК Абрам Зусьевич (т.III(I), с.409)
ЗАЕНЧИК Абрам Соломонович (т.I, с.103)
ЗАЕНЧИК Абрам Яков Зусьевич (т.IV, с.61)
ЗАЕНЧИК Герш (Григорий) Цалевич (т.IV, с.61)
ЗАЕЦ Виктор Львович (т.II, с.166)
ЗАЕЦ Яков Львович (т.I, с.103)
ЗАЖЛОЦКАЯ Яхна (т.IV, с.238)
ЗАЗЕРНИЦКИЙ Борис Анатольевич (т.II, с.167)
ЗАИКА Израиль (Изя) Моисеевич (т.I, с.103, т.IV, с.186)
ЗАИКА Лазарь Моисеевич (т.III(I), с.67)
ЗАИКА Фрима Израилевна (т.III(I), с.275)
ЗАЙДЕЛЬ Зиновий Захарович (т.III(I), с.67)
ЗАЙДЕНБЕРГ Борис Шеломович (т.II, с.41)
ЗАЙДЕНБЕРГ Броха Шоломовна (т.II, с.41)
ЗАЙДЕНС Илья Израйлевич (т.III(I), с.67)
ЗАЙДЕНШНИР Иоан Маркович (т.I, с.103)
ЗАЙДИН Наум Яковлевич (т.III(I), с.67)
ЗАЙДИНС Исаак Янкелевич (т.IV, с.187)
ЗАЙДИНС Наум Янкелевич (т.I, с.310)
ЗАЙДИС Михаил (Мина) Абрамович (т.I, с.103)
ЗАЙДЛЕР Мендель Хаимович (т.II, с.41; т.III(2), с.117)
ЗАЙДМАН Абрам Вениаминович (т.I, с.103)
ЗАЙДМАН Зива Эфраимовна (т.III(I), с.275)
ЗАЙДМАН Мендель Юрьевич (т.I, с.103; т.II, с.41, 101)
ЗАЙДМАН Хацкель Бениславович (Бейционович) (т.I, с.103)
ЗАЙКИНД Абрам Хацкелевич (т.IV, с.61)
ЗАЙЦЕВ Израель Лазаревич (т.III(I), с.67)
ЗАЙЦЕВ Семен Исаакович (т.IV, с.187)
ЗАЙЦЕВА Белла (т.III(I), с.275)
ЗАЙЧЕНКО Ольга Яковлевна (т.II, с.167)
ЗАЙЧМАН Вольф Якимович (т.I, с.103)
ЗАК (ЗАКС) Михаил Шлёмович (т.IV, с.61)
ЗАК Александр Григорьевич (т.I, с.103, т.II, с.101)
ЗАК Вениамин Яковлевич (т.II, с.167)
ЗАК Ефим Исаакович (т.I, с.103)
ЗАК Иосиф Лейбович (т.III(I), с.67)
ЗАК Исаак (т.IV, с.238)
ЗАК Моисей Маркович (т.I, с.103)
ЗАК Натан Александрович (т.I, с.104)
ЗАК Натан Израилевич (т.I, с.104)
ЗАК Наум Израилевич (т.III(I), с.67)
ЗАК Ушер Львович (т.I, с.104)
ЗАК Шер Израилевич (т.I, с.104)
ЗАК Яков Миронович (т.I, с.104)
ЗАК Ян Исаевич (т.I, с.104, т.II, с.101)
ЗАКАЙКО Григорий Семенович (т.II, с.41)
ЗАКОВСКИЙ Михаил Яковлевич (т.IV, с.61)
ЗАКРЕЙЩИКФ.Д. (т.I, с.104)
ЗАКРОЙЩИК Михаил Григорьевич (т.III(2), с.232)
ЗАКРУЦКИЙ Абрам Шлемович (т.I, с.104)
ЗАКСОН Шлема Лейбович (т.I, с.104)
ЗАЛЕСЦАНСКАЯ Фрафа Мордковна (т.IV, с.238)
ЗАЛЕТСКИЙ Абрам Семенович (т.I, с.104)
ЗАЛЕЩАНСКИЙ Петр Семенович (т.II, с.41)
ЗАЛКИНД Борис Александрович (т.II, с.41)
ЗАЛМАНОВ Абрам Григорьевич (т.I, с.104)
ЗАЛМАНОВ Борис Моисеевич (т.II, с.41)
ЗАЛМАНОВ Вениамин Соломонович (т.III(I), с.67)
ЗАЛМОВЕР Александр Ефимович (т.I, с.104)
ЗАЛЬБЕРГ София (т.IV, с.238)
ЗАЛЬДИН Исаак Абрамович (т.I, с.104)
ЗАЛЬМОВЕР Исаак Хаимович (т.III(I), с.68)
ЗАЛЬЦМАН Матвей Захарович (т.I, с.104)
ЗАЛЬЦМАН Матвей Захарович (т.III(I), с.68)
ЗАЛЬЦМАН Моисей Захарович (т.I, с.104; т.III(I), с.68)
ЗАМАНСКИЙ Григорий Давидович (т.I, с.104)
ЗАМАНСКИЙ Дувид Шлёмович (т.III(I), с.275)
ЗАМАНСКИЙ Майор Яковлевич (т.IV, с.62)
ЗАМАНСКИЙ Михаил (Моисей) Яковлевич (т.II, с.41)
ЗАМАНСКИЙ Моисей Яковлевич (т.I, с.104)
ЗАМАНСКИЙ Рувим Аврумович (т.IV, с.62)
ЗАМАНСКИЙ Самуил Давидович (т.I, с.104)
ЗАМАНСКИЙ Саня Аврумович (т.II, с.41)
ЗАМАНСКИЙ Яков Львович (т.IV, с.62)
ЗАМИШАНСКАЯ Перл Давидовна (т.IV, с.239)
ЗАМИШАНСКИЙ Арон Янкелевич (т.IV, с.239)
ЗАМОШКИН Наум Зусьевич (т.IV, с.62)
ЗАМСКИЙ Герш Гершевич (т.I, с.104)
ЗАМУЛОВСКАЯ Иохсвер Юдовна (т.IV, с.239)

ЗАМУЛОВСКАЯ Элла Михайловна (т.IV, с.239)
ЗАМУЦАНСКИЙ Абрам Шлемович (т.I, с.105)
ЗАМШАДСКИЙ Семен Арнольдович (т.I, с.105)
ЗАН Исаак Беньяминович (т.II, с.42)
ЗАНДАК Зелик Давидович (т.I, с.105)
ЗАНТБЕРГ Бизя Шмулевна (т.III(I), с.275)
ЗАНТУЛОВСКИЙ Михаил Абрамович (т.I, с.105)
ЗАПАДИНСКИЙ Яков-Арон Давидович (Дувидович) (т.IV, с.187)
ЗАПАШНЫЙ Александр Иосифович (т.IV, с.62)
ЗАПОЛОЦКАЯ Яхна (т.III(I), с.275)
ЗАПОЛОЦКИЙ Исаак Менделевич (т.I, с.105)
ЗАПРУЦКИЙ Абрам Аронович (т.I, с.105)
ЗАРАЙСКИЙ Матвей Иосифович (т.IV, с.187)
ЗАРЕМБОВСКИЙ Александр (т.IV, с.168)
ЗАРЕТЦЕР Рувим Шлемович(т.III(I), с.275)
ЗАРЕЦКИЙ Вольф Зельманович (т.I, с.105)
ЗАРЕЦКИЙ Майор Моисеевич (т.II, с.42)
ЗАРЕЦКИЙ Михаил Давыдович (т.IV, с.187)
ЗАРЕЦКИЙ Семен Маркович (т.IV, с.62)
ЗАРОХОВИЧ Михаил Соломонович (т.III(I), с.68)
ЗАРУБИН Гаррий Федорович (т.III(2), с.232)
ЗАРУБИНСКИЙ Исаак Аронович (т.I, с.105)
ЗАРУБИНСКИЙ Лев Исаевич(т.III(I), с.68)
ЗАРХИН Давид Залманович (т.IV, с.62)
ЗАРХИН Леонид Григорьевич (т.II, с.42)
ЗАРШЕВСКИЙ (ЗАРЖЕВСКИЙ) Элизар Моисеевич (т.IV, с.62)
ЗАСЕЛЬСКИЙ (Яня Израйлевич) Яков Иванович (т.IV, с.62)
ЗАСЕЛЬСКИЙ Израиль Срулевич (т.IV, с.239)
ЗАСЕЛЬСКИЙ Пейсах Израйлевич (Петр Иванович) (т.IV, с.187)
ЗАСЕЛЬСКИЙ Хаим (Тимофей) Израилевич (Иванович) (т.IV, с.62)
ЗАСКЧИК Абрам Соломонович(т.I, с.105)
ЗАСЛАВСКАЯ Александра Ивановна (т.I, с.105)
ЗАСЛАВСКАЯ Белла Рахмиловна (т.III(I), с.275)
ЗАСЛАВСКАЯ В.М. (т.IV, с.239)
ЗАСЛАВСКАЯ Клара Львовна (т.III(I), с.275)
ЗАСЛАВСКАЯ Лилия Львовна (т.III(I), с.275)
ЗАСЛАВСКАЯ Лия Вульфовна (т.III(I), с.276)
ЗАСЛАВСКАЯ М.А. (т.IV, с.239)
ЗАСЛАВСКАЯ О.М. (т.IV, с.239)
ЗАСЛАВСКАЯ Ревека Ароновна (т.III(I), с.276)
ЗАСЛАВСКАЯ Рита Львовна(т.III(I), с.276)
ЗАСЛАВСКАЯ Сура Менделевна (т.III(I), с.276)
ЗАСЛАВСКАЯ Чава Иегудовна (т.III(I), с.276)
ЗАСЛАВСКАЯ Шуламит Иегудовна (т.III(I), с.276)
ЗАСЛАВСКИЙ (ЗАСЛОВСКИЙ) Лев Гершевич (Григорьевич) (т.IV, с.62)
ЗАСЛАВСКИЙ Аврам Исаевич (т.III(I), с.68)
ЗАСЛАВСКИЙ Аркадий Евсеевич (т.I, с.105)
ЗАСЛАВСКИЙ Арон Минович (Мелович) (т.I, с.105)
ЗАСЛАВСКИЙ Борис Ильич (т.I, с.105, т.II, с.102)
ЗАСЛАВСКИЙ Валентин Аркадьевич (т.IV, с.187)
ЗАСЛАВСКИЙ Виталий Юдович (т.II, с.42)
ЗАСЛАВСКИЙ Владимир Абрамович (т.III(I), с.68)
ЗАСЛАВСКИЙ Владимир Григорьевич (т.I, с.105, т.II, с.102)
ЗАСЛАВСКИЙ Владимир Семенович (т.I, с.105, т.II, с.102)
ЗАСЛАВСКИЙ Григорий Иосифович (т.I, с.105)
ЗАСЛАВСКИЙ Григорий Яковлевич (т.III(I), с.68)
ЗАСЛАВСКИЙ Давид Айзикович (т.I, с.105, т.II, с.102)
ЗАСЛАВСКИЙ Давид Исаакович (т.IV, с.62)
ЗАСЛАВСКИЙ Зиновий Абрамович (т.II, с.42)
ЗАСЛАВСКИЙ Израиль Яковлевич (т.I, с.106)
ЗАСЛАВСКИЙ Илья Вениаминович (т.I, с.106)
ЗАСЛАВСКИЙ Иосиф Абрамович (т.I, с.106)
ЗАСЛАВСКИЙ Исаак Ефимович (т.IV, с.62)
ЗАСЛАВСКИЙ Исаак Семенович (т.I, с.106)
ЗАСЛАВСКИЙ Исай Евсеевич (т.II, с.168, 300)
ЗАСЛАВСКИЙ Исай Евсеевич (т.III(2), с.188)
ЗАСЛАВСКИЙ Лазарь Рахмилович (т.III(I), с.276)
ЗАСЛАВСКИЙ Лев Абрамович (т.I, с.106)
ЗАСЛАВСКИЙ Марк Соломонович (т.I, с.106)

ЗАСЛАВСКИЙ Марк Шулимович (т.III(I), с.276)
ЗАСЛАВСКИЙ Матвей Григорьевич (т.I, с.106)
ЗАСЛАВСКИЙ Михаил Борисович (т.I, с.106)
ЗАСЛАВСКИЙ Михаил Николаевич (т.I, с.106)
ЗАСЛАВСКИЙ Моисей Вольфович (т.III(I), с.276)
ЗАСЛАВСКИЙ Моисей Шлемович (т.I, с.106)
ЗАСЛАВСКИЙ Наум Григорьевич (т.III(I), с.68)
ЗАСЛАВСКИЙ Наум Исаевич (т.III(I), с.68)
ЗАСЛАВСКИЙ Николай Ефимович (т.II, с.42)
ЗАСЛАВСКИЙ Рахмил Лейзерович (т.III(I), с.276)
ЗАСЛАВСКИЙ Сальман (Залмын, Семен) Яковлевич (Янкелевич) (т.I, с.105, т.II, с.102)
ЗАСЛАВСКИЙ Семен Исаакович (т.III(I), с.68)
ЗАСЛАВСКИЙ Семен Яковлевич (т.I, с.106)
ЗАСЛАВСКИЙ Файвель Яковлевич (т.IV, с.63)
ЗАСЛАВСКИЙ Шиман Исаакович (т.I, с.106)
ЗАСЛАВСКИЙ Яков Хасхелевич (т.I, с.106)
ЗАСЛАВСКИЙ Янкель Рувимович (т.IV, с.188)
ЗАСТЕНКЕР Давид Михайлович (т.I, с.106)
ЗАСТЕНКЕР Давид Михайлович (т.III(I), с.68)
ЗАТКОВЕЦКИЙ Давид Бениаминович (т.I, с.106)
ЗАТОЛОВСКАЯ Егевед Иегудовна (т.III(I), с.276)
ЗАТОЛОВСКАЯ Илионора Михайловна (т.III(I), с.276)
ЗАТУЛОВСКИЙ Давид Семенович (т.IV, с.63)
ЗАТУЛОВСКИЙ Давид Семенович (т.IV, с.63)
ЗАТУЛОВСКИЙ Михаил Аронович (т.I, с.106, т.II, с.102)
ЗАТУЛОВСКИЙ Михаил Наумович (т.IV, с.63)
ЗАТУЛОВСКИЙ Ханан Семенович (т.IV, с.63)
ЗАТУЛЬСКИЙ Иосеф Борисович (т.III(I), с.68)
ЗАУБЕР Хелен Лейбовна (т.III(I), с.276)
ЗАФЕРМАН Яков Григорьевич (т.I, с.106)
ЗАФРАНЕЦ Фрида Иосифовна (т.IV, с.239)
ЗАХАРЕНОК Лев Исаакович (т.I, с.106)
ЗАЦ Моисей Хаимович (т.I, с.106)
ЗАЯЦ Вилен Песахович (т.III(I), с.68)
ЗАЯЦ Израиль Абрамович (т.I, с.107; т.IV, с.473)
ЗАЯЦ Яков Львович (т.III(I), с.69)
ЗБАРАХ Зинаида Марковна (т.III(I), с.393)
ЗБАРСКИЙ Абрам Самойлович (т.III(I), с.69)
ЗБАРСКИЙ Шулим Гершкович (т.I, с.107, т.II, с.103)
ЗБОРОВСКАЯ Шендель Нахмановна (т.III(I), с.69; т.IV, с.478)
ЗБОРОВСКИЙ Абрам Менделевич (т.IV, с.63)
ЗБОРОВСКИЙ Майор Яковлевич (т.I, с.107)
ЗВАГЕЛЬСКИЙ Владимир Михайлович (т.II, с.42)
ЗВАНЕЦ Давид Аронович (т.I, с.107)
ЗВАНСКИЙ Абрам Моисеевич (т.I, с.107)
ЗВЕНИГОРОДСКИЙ Меер Яковлевич (т.I, с.107)
ЗДАНЕВИЧ П.М. (т.IV, с.239)
ЗЕВЕЛЕВ Яков Израильевич (т.IV, с.63)
ЗЕВИН Матвей Менделевич (т.III(I), с.69)
ЗЕВИН Матвей Семенович (т.III(I), с.69)
ЗЕВИН Михаил Семенович (т.IV, с.168)
ЗЕВИН Юда Менделевич (т.III(I), с.69)
ЗЕГЕР Григорий Львович (т.II, с.42; т.III(I), с.409)
ЗЕГЕР Иосиф Абрамович (т.I, с.310, т.II, с.42)
ЗЕГЕР Лев Абрамович (т.III(I), с.276)
ЗЕГЕР Рива Львовна (т.III(I), с.276)
ЗЕДЕНСКИЙ Марк Григорьевич (т.I, с.107)
ЗЕЙГЕРМАН Анашель Мордкович (т.I, с.107)
ЗЕЙГМАН Вольф Хацкелевич (т.I, с.107)
ЗЕЙЛИНГЕР Абрам Иосифович (т.I, с.107)
ЗЕЙТЛОВСКАЯ Вера Лейбовна (т.IV, с.239)
ЗЕЙФМАН Григорий Ефимович (т.I, с.107, т.II, с.103)
ЗЕЙФМАН Исаак Аронович (т.III(I), с.69)
ЗЕЙЧМАН Вольф Хацкелевич (т.I, с.107)
ЗЕЙЧМАН Вульф Янкелевич (т.I, с.107)
ЗЕЙЧМАН Хаим Янкелевич (т.I, с.107)
ЗЕЛДЖ Самуня Меерович (т.I, с.107)
ЗЕЛЕКСОН Александр Владимирович (т.III(I), с.69)
ЗЕЛЕНБЕРГ Яков Абрамович (т.III(I), с.69)
ЗЕЛЕНКОВ Лайзер Абрамович (т.I, с.107)
ЗЕЛЕНКОВ Лев Абрамович (т.II, с.168)
ЗЕЛЕНСКИЙ А.А. (т.III(I), с.69)
ЗЕЛЕНСКИЙ Владимир Илькович (т.IV, с.239)
ЗЕЛЕНСКИЙ Лев Ефимович (т.IV, с.63)

ЗЕЛЕНСКИЙ Моисей Лейб-Хаймович (т.III(I), с.69)
ЗЕЛЕНЫЙ Михаил (т.III(I), с.69)
ЗЕЛИКМАН Абрам Иосифович (т.III(I), с.276)
ЗЕЛИКМАН Абрам Маркович (т.I, с.107)
ЗЕЛИКМАН Асна Мордуховна (т.III(I), с.277)
ЗЕЛИКМАН Давид Лазаревич (т.IV, с.63)
ЗЕЛИКМАН Жанна Абрамовна (т.III(I), с.69)
ЗЕЛИКМАН Зелик Аронович (т.IV, с.63)
ЗЕЛИКМАН Зиновий Генрихович (т.III(I), с.69)
ЗЕЛИКМАН Леонид Беркович (т.I, с.108)
ЗЕЛИКМАН Леонид Моисеевич (т.IV, с.63)
ЗЕЛИКМАН Марк Григорьевич (т.III(I), с.69)
ЗЕЛИКМАН Михаил Лейбович (т.III(I), с.70)
ЗЕЛИКМАН Михаил Святославович (т.I, с.108)
ЗЕЛИКМАН Натан Ильич (т.IV, с.63)
ЗЕЛИКМАН Нехама Аврумовна (т.III(I), с.277)
ЗЕЛИКМАН Самуил Яковлевич(т.II, с.42)
ЗЕЛИКМАН Эсфирь Ефимовна (т.III(I), с.70)
ЗЕЛИКОВИЧ Александр Яковлевич (т.II, с.168)
ЗЕЛИКОВИЧ Матвей Рувимович (т.II, с.169, 300)
ЗЕЛИКСОН А.Г. (т.IV, с.166)
ЗЕЛИКСОН Абрам Львович (т.I, с.108)
ЗЕЛИКСОН Владимир Александрович (т.IV, с.239)
ЗЕЛИКСОН Изя Александрович (т.IV, с.239)
ЗЕЛИНСКАЯ Александра Савельевна (т.III(I), с.277)
ЗЕЛИНСКИЙ Савелий Александрович (т.III(I), с.277)
ЗЕЛИНЬ Григорий Львович (т.I, с.108)
ЗЕЛИЦКАЯ Рахиль Абрамовна (т.III(I), с.277)
ЗЕЛИЦКИЙ Алтер Шепселович (т.III(I), с.277)
ЗЕЛИЦКИЙ Евсей Аронович (т.III(I), с.277)
ЗЕЛИЦКИЙ Ошер Шепселович (т.III(I), с.277)
ЗЕЛИЦКИЙ Симха Шепселович (т.III(I), с.277)
ЗЕЛИЧЕНКО Иосиф Израильевич (т.IV, с.63)
ЗЕЛЬБОИНА Соня Иосифовна (т.III(I), с.70)
ЗЕЛЬВИН Арон Соломонович (т.IV, с.63)
ЗЕЛЬВИН Соломон Наумович (т.I, с.108)
ЗЕЛЬДЕС Лев Исаакович (т.II, с.43)
ЗЕЛЬДИН Абрам Ильич (т.IV, с.63)
ЗЕЛЬДИН Иерухим Израилевич (т.I, с.108)
ЗЕЛЬДИН Марк Аронович (т.I, с.108)
ЗЕЛЬДИН Ханан Евсеевич (т.I, с.108, т.II, с.103)
ЗЕЛЬДИС Арон Исаакович (т.II, с.43)
ЗЕЛЬДИС Михаил Ноякович (т.IV, с.188)
ЗЕЛЬДИС Самуил Мейерович (т.III(I), с.277)
ЗЕЛЬКИН Яков Вульфович (т.I, с.108)
ЗЕЛЬМАНЗОН Лев Наумович (т.III(I), с.70)
ЗЕЛЬЦЕР Григорий Исаакович(т.I, с.108)
ЗЕЛЬЦЕР Шлёма Исаакович (т.I, с.108)
ЗЕЛЬЦМАН Моисей Рахмилович (т.I, с.108)
ЗЕЛЬЦМАН-ГРИЩЕНКО Гриша Павлович (т.III(I), с.70)
ЗЕМЛИНСКИЙ Исаак Моисеевич (т.III(I), с.70)
ЗЕМЛИНСКИЙ Шоломон Менделевич (т.IV, с.64)
ЗЕМЛЯК Ефим Израилевич (т.IV, с.188)
ЗЕММЕЛЬ Михаил Леонтьевич (т.IV, с.64)
ЗЕНГЕР Владимир Иосифович (т.I, с.108)
ЗЕНДЕЛЬ Аба-Иосиф Аронович (т.IV, с.64)
ЗЕНКЕВИЧ А.К. (т.IV, с.168)
ЗЕНЦВАГ Исаак Самойлович (т.IV, с.239)
ЗЕНЦВАГ Лев Исаакович (т.IV, с.239)
ЗЕНЦВАГ Любовь Исааковна (т.IV, с.239)
ЗЕНЦВАГ Сарра Лейбовна (т.IV, с.239)
ЗЕТМАН Рахиль Менделевна (т.III(I), с.277)
ЗЕЦЕР Моисей Цукович (т.III(I), с.70)
ЗИГЕЛЬ Арон Авраамович (т.IV, с.239)
ЗИГЕЛЬ Екатерина Наумовна (т.III(I), с.277)
ЗИГЕЛЬ Моисей Лейб-Абрамович (т.I, с.108)
ЗИГЕЛЬВАКС Яков Гершевич (т.IV, с.64)
ЗИГЕЛЬМАН Яков Наумович (т.I, с.108)
ЗИГЕРМАН Михаил Абрамович (т.IV, с.240)
ЗИЛЕНБЕРГ Михаил Григорьевич (т.II, с.43)
ЗИЛИНБЕРГ Яков Абрамович (т.I, с.108)
ЗИЛЬБЕР Александр Львович (т.III(I), с.70)
ЗИЛЬБЕРБЕРГ Гольшан Яковлевич (т.I, с.108)
ЗИЛЬБЕРБЕРГ Израиль Ефимович (т.I, с.108)
ЗИЛЬБЕРБЕРГ Иосиф Абрамович (т.III(I), с.277)
ЗИЛЬБЕРБЕРГ Михаил Иосифович (т.I, с.109)
ЗИЛЬБЕРБЕРГ Розалия Моисеевна (т.III(I), с.277)

ЗИЛЬБЕРБЕРГ Эля Иосифовна (т.III(I), с.277)
ЗИЛЬБЕРБРАНТ Израиль Яковлевич (т.I, с.109)
ЗИЛЬБЕРГ В. (т.IV, с.165)
ЗИЛЬБЕРГ Иосиф (т.III(I), с.277)
ЗИЛЬБЕРГ Михаил Иосифович (т.III(I), с.278)
ЗИЛЬБЕРГ П.Я. (т.IV, с.165)
ЗИЛЬБЕРГ Роза Моисеевна (т.III(I), с.278)
ЗИЛЬБЕРГ Софья Иосифовна (т.III(I), с.278)
ЗИЛЬБЕРМАН Абрам Срульевич (т.I, с.109)
ЗИЛЬБЕРМАН Арон Пиневич (т.III(I), с.70)
ЗИЛЬБЕРМАН Давид Бенжаминович (т.III(I), с.278)
ЗИЛЬБЕРМАН Ефим Израилевич (т.I, с.109, т.II, с.103)
ЗИЛЬБЕРМАН Копель Срульевич (т.I, с.109)
ЗИЛЬБЕРМАН Копиль Филевич (т.II, с.43)
ЗИЛЬБЕРМАН Лев Яковлевич (т.I, с.109, т.II, с.103)
ЗИЛЬБЕРМАН Марк Давыдович (т.IV, с.188)
ЗИЛЬБЕРМАН Натан Борисович (т.III(I), с.70; т.IV, с.379)
ЗИЛЬБЕРМАН Хаим Юдович (т.I, с.109)
ЗИЛЬБЕРМАН Эстер Шмулевна (т.IV, с.240)
ЗИЛЬБЕРОВА Ревека Абрамовна (т.III(I), с.278)
ЗИЛЬБЕРШТЕЙН Бенцион Израилевич (т.I, с.109)
ЗИЛЬБЕРШТЕЙН Григорий Юрьевич (т.IV, с.168)
ЗИЛЬБЕРШТЕЙН Израиль Давидович (т.III(I), с.278)
ЗИЛЬБЕРШТЕЙН Рафаил Иделевич (т.I, с.109)
ЗИЛЬБЕФОР (т.II, с.43)
ЗИЛЬМАН Матвей Захарович (т.I, с.109)
ЗИЛЬМАН Ролис Михайлович (т.I, с.109)
ЗИЛЬМАН Юрий Хаимович (т.II, с.43)
ЗИМА Марк Иосифович (т.IV, с.64)
ЗИМЕРМАН Слава Абрамовна (т.IV, с.240)
ЗИНБЕРГ Моисей Товиевич (т.III(I), с.278)
ЗИНБУРГ Сарра Иосифовна (т.IV, с.240)
ЗИНГЕР Борис Ефимович (т.III(I), с.70)
ЗИНГЕР Григорий Яковлевич (т.I, с.109)
ЗИНГЕР Марк Семенович (Соломонович) (т.IV, с.188)
ЗИНГЕР Мейер Яковлевич (т.III(I), с.278)
ЗИНГЕР Михаил Яковлевич (т.I, с.109)
ЗИНГЕР Рувим Шлемович (т.I, с.109)
ЗИНГЕР Семен Львович (т.I, с.109)
ЗИНГЕР Хая Израильевна (т.III(I), с.278)
ЗИНГЕР Яков Бениаминович (т.I, с.109)
ЗИНГЕРМАН Михаил Абрамович (т.III(I), с.278)
ЗИНГЕРМАН Хаим-Лейб Борухович (т.I, с.109)
ЗИНГЕРМАН Ю.Э. (т.IV, с.240)
ЗИНКЕРМАН Юрий (т.IV, с.240)
ЗИНКОВ Миша Ишиявич (т.III(I), с.70)
ЗИНКОВИЧ (т.IV, с.240)
ЗИНКОВСКИЙ Ефим Моисеевич (т.III(I), с.70)
ЗИНОВЕР Марк Наумович (т.I, с.109)
ЗИНЬКОВСКИЙ Яков Ионович (т.III(I), с.198)
ЗИРЧЕНКО Михаил Павлович (т.III(I), с.394)
ЗИРЧЕНКО Павел Сергеевич (т.III(I), с.394)
ЗИС Матвей Яковлевич (т.II, с.43)
ЗИСЕЛЬ Моисей-Лейб Абрамович (т.I, с.109)
ЗИСКИН Зяма (т.IV, с.240)
ЗИСКИН Иосиф Израилевич (т.I, с.109)
ЗИСКИН Ихил Исаакович (т.III(I), с.70)
ЗИСКИН Яков Вениаминович (т.III(I), с.70)
ЗИСКИНА Лиля Зямовна (т.IV, с.240)
ЗИСКИНА Рива Иосифовна (т.IV, с.240)
ЗИСКИНД (ЗИСКУНД) Израиль Шлемович (т.I, с.109)
ЗИСКИНД Ефим Лазаревич (т.III(I), с.278)
ЗИСКИНД Лилия Ефимовна (т.III(I), с.278)
ЗИСКИНД Моисей Ефимович (т.III(I), с.278)
ЗИСКИНД Рахиль (т.III(I), с.278)
ЗИСКОНД Эсфирь Ханавна (т.III(I), с.278)
ЗИХГОЛЬЦ Лейб Яковлевич (т.I, с.110)
ЗИЦЕРМАН Лифша Пейсаховна (т.III(I), с.278)
ЗИЦЕРМАН Рая Вигдоровна (т.III(I), с.279)
ЗЛАТИН Григорий Самуилович (т.III(I), с.70)
ЗЛАТИН Ефим Израилевич (т.III(2), с.40)
ЗЛАТИН Юрий Давыдович (т.III(I), с.71)
ЗЛАТКИН Лазарь Ионович (т.III(I), с.71; т.IV, с.188)
ЗЛАТКИС Исаак Осипович (т.IV, с.64)
ЗЛАТКОВСКИЙ Аркадий Яковлевич (т.I, с.110)
ЗЛАТКОВСКИЙ Арон Яковлевич (т.I, с.110)
ЗЛАТОПОЛЬСКИЙ Борис Соломонович (т.II, с.169, 300; т.IV, с.403)
ЗЛАТОПОЛЬСКИЙ Лазарь Исаакович (т.I, с.110)
ЗЛАТОПОЛЬСКИЙ Лазарь Исаакович (т.III(I), с.279)
ЗЛАТОПОЛЬСКИЙ Леонид Исаакович (т.I, с.110)

ЗЛАТОПОЛЬСКИЙ Яков Исаакович (т.IV, с.240)
ЗЛАЦИН Липа Львович (т.IV, с.64)
ЗЛАЧЕВСКИЙ Иосиф Наумович (т.III(I), с.71)
ЗЛОБОВСКИЙ Марк Львович (т.IV, с.64)
ЗЛОБОВСКИЙ Мотель Янкелевич (т.IV, с.64)
ЗЛОТНИК Владимир Абрамович (т.III(I), с.71)
ЗЛОТНИК Ефим Абрамович (т.I, с.110)
ЗЛОТНИК Израиль Львович (т.IV, с.64)
ЗЛОТНИК Ицко Мовшович (т.IV, с.64)
ЗЛОТНИК М.Ш. (т.IV, с.166)
ЗЛОТНИК Мотель Ефимович (т.I, с.110)
ЗЛОТНИК Наум Перцович (т.II, с.169, 300)
ЗЛОТНИК Раиса Семеновна (т.II, с.170, 300)
ЗЛОТНИК Шломо Львович (т.III(I), с.71)
ЗЛОТНИК Яков Львович (т.IV, с.64)
ЗЛОТНИКОВ Борис Леонидович (т.II, с.43)
ЗЛОТНИКОВ Соломон Леонтиевич (т.III(I), с.279)
ЗЛОТНИКОВ Соломон Леонтьевич (т.III(I), с.71)
ЗЛОТЧЕНКО Исаак Михайлович (т.IV, с.64)
ЗЛОТЧЕНКО Исаак Савельевич (т.I, с.110)
ЗЛОЧЕВСКАЯ Доба (т.IV, с.240)
ЗЛОЧЕВСКИЙ Владимир Маркович (т.I, с.110)
ЗЛОЧЕВСКИЙ Григорий Ефимович (т.IV, с.167)
ЗЛОЧЕВСКИЙ Иосиф Григорьевич (т.IV, с.64)
ЗЛОЧЕВСКИЙ Моисей Наумович (т.I, с.110)
ЗЛОЧЕВСКИЙ Яков Борисович (т.I, с.110)
ЗМУДИНОВ (ЗМУДИКОВ) Ефим Семенович (т.I, с.110)
ЗМЮДЖАК (ЗМЮДЗАК) Эмануил Наумович (т.III(I), с.279)
ЗОГОТ Матвей Наумович (т.II, с.170, 300)
ЗОЗУЛЯ Шикель Яковлевич (т.III(I), с.71)
ЗОЗУЛЯ Яков Лазаревич (т.IV, с.188)
ЗОЗУЛЯ Яков Шикович (т.IV, с.65)
ЗОЛОВНИК Калман Иосифович (т.I, с.110)
ЗОЛОТАР Иосиф Яковлевич (т.I, с.110)
ЗОЛОТАР Исаак Иосифович (т.I, с.110)
ЗОЛОТАРЕВ Арон Аронович (т.I, с.110)
ЗОЛОТАРЁВ Борис Яковлевич (т.II, с.43)
ЗОЛОТАРЕВ Владимир Маркович (т.III(I), с.71)
ЗОЛОТАРЁВ Владимир Мордухович (т.III(I), с.71)
ЗОЛОТАРЕВ Израиль Моисеевич (т.IV, с.188)
ЗОЛОТАРЕВ Исаак Яковлевич (т.I, с.111)
ЗОЛОТАРЕВ Лейба Моисеевич (т.I, с.111)
ЗОЛОТАРЁВ Семен Ефимович (т.II, с.43)
ЗОЛОТАРЕВСКИЙ Абрам Михайлович (т.IV, с.65)
ЗОЛОТАРЕВСКИЙ Семен Ефимович (т.I, с.110)
ЗОЛОТАРЕВСКИЙ Спартак Иосифович (т.I, с.110)
ЗОЛОТЕРЁВ Семен Аронович (т.III(I), с.71)
ЗОЛОТНИК Арон Иосифович (т.I, с.111)
ЗОЛОТНИК Лев Соломонович (т.I, с.111)
ЗОЛОТНИК Петр Исаевич (т.I, с.111)
ЗОЛОТНИК Рима Еликовна (т.III(I), с.279)
ЗОЛОТНИЦКИЙ Борис Лазаревич (т.I, с.111)
ЗОЛОТНИЦКИЙ Эмануил Маркович (т.IV, с.167)
ЗОЛОТОВСКИЙ Зиновий Ильич (т.IV, с.65)
ЗОЛОТОЙ Адольф Самойлович (т.IV, с.189)
ЗОЛОТОЙ Борис Семенович (т.I, с.110)
ЗОЛЬДИН Исаак Абрамович (т.I, с.111)
ЗОНЕНАШВИЛИ Хана Абрамовна (т.III(I), с.279)
ЗОНЕНШТЕЙН Исаак Матвеевич (т.I, с.111)
ЗОРИН (т.IV, с.168)
ЗОРОХОВИЧ Леонид Маркович (т.II, с.167; т.III(I), с.422)
ЗОШИНЯ Исаак Иосифович (т.IV, с.240)
ЗУБ Полина Израильевна (т.III(I), с.198)
ЗУБЕРМАН Изель Шаевич (т.II, с.43)
ЗУБКОВ Василий Ефимович (т.IV, с.306)
ЗУБКОВА Мария Федоровна (т.IV, с.306)
ЗУБКОВА Соня Михайловна (т.III(I), с.71)
ЗУБОВНИКОВ Самуил (т.III(I), с.71)
ЗУБОВНИКОВ Семен (т.III(I), с.71)
ЗУНДЕР Авраам Хаимович (т.IV, с.240)
ЗУПНИК Моисей Липович (т.IV, с.65)
ЗУРОЧКА Иосиф Лейбович (т.III(I), с.279)
ЗУСЛИМАНОВИЧ Хаим Григорьевич (т.II, с.43)
ЗУСМАН Вульф Исаакович (т.II, с.43)
ЗУСМАН Михаил Лазаревич (т.IV, с.65)
ЗУСМАНОВИЧ (ЗУСЛАНОВИЧ) Мейлах Нахманович (т.I, с.111)
ЗУСМАНОВИЧ Григорий Моисеевич (т.IV, с.65)
ЗУСМАНОВИЧ Дон Яковлевич (т.IV, с.65)
ЗУСМАНОВИЧ Ефим Семенович (т.III(I), с.71)
ЗУСНАК Моисей Захарович (т.I, с.111)
ЗУЧМАЙ (ЗУСМАН) Михаил Лазусович (Лазаревич) (т.I, с.111)

И

ИВАНИЦКИЙ Герш Бенционович (т.IV, с.66)
ИВАНИЦКИЙ Иосиф Бенционович (т.III(I), с.280)
ИВАНОВ Владимир Григорьевич (т.III(I), с.395)
ИВАНОВ Григорий Михайлович (т.III(I), с.395)
ИВАНОВА Евдокия Андреевна (т.III(I), с.395)
ИВЛЕВ Георгий Павлович (т.IV, с.311)
ИВЛЕВ Павел Александрович (т.IV, с.311)
ИВЛЕВА Лизавета Серафимовна (т.IV, с.311)
ИВРАМ Мордух Яковлевич (т.III(I), с.72)
ИВРИН Моисей Маркович (т.IV, с.66)
ИГДАЛОВ Иосиф Менделевич (т.II, с.171; т.III(2), с.74)
ИГОЛЬНИКОВ Моисей Менделевич (т.I, с.112)
ИДАШКИН Александр Ильич (т.IV, с.241)
ИДЕЛЬСОН Броня Яковлевна (т.IV, с.66)
ИДЕЛЬСОН Лев Исаакович (т.I, с.112)
ИЗАЧИК Ефим Лазаревич (т.I, с.112)
ИЗБЕРГ И.И. (т.IV, с.241)
ИЗБИЦЕР Г.Я. (т.IV, с.166)
ИЗМАЙЛОВСКИЙ А.Г. (т.IV, с.168)
ИЗРАИЛЕВ Абрам Моисеевич (т.I, с.112)
ИЗРАИЛЕВ Мордух Моисеевич (т.I, с.112)
ИЗРАИЛЕВ Яков Леонтьевич (т.I, с.112)
ИЗРАИЛЕВИЧ Мойша (т.III(I), с.280)
ИЗРАИЛИТ Иезекиль Абрамович (т.IV, с.66)
ИЗРАИЛИТ Иосиф Абрамович (т.I, с.112)
ИЗРАИЛИТ Петр Абрамович (т.I, с.112)
ИЗРАИЛЬ Абрам Семенович (т.I, с.112)
ИЗРАИЛЬ Вайсер Иосифович (т.I, с.112)
ИЗРАЙЛЕВ Ефим Мордухович (т.III(I), с.72)
ИЗРАЙЛЕВИЧ Илья Аркадьевич (т.IV, с.189)
ИЗРАЙЛЕВИЧ Наум Самойлович (т.IV, с.189)
ИЗРАЙЛЕВИЧ Соломон Аронович (т.IV, с.66)
ИЗРАЙЛИТ Ита Нахимовна (т.IV, с.241)
ИЗРАЙЛИТ София Львовна (т.IV, с.241)
ИЗРАЙЛЬЕВ Абрам Хаймович (т.III(I), с.72)
ИЛЕЙФЕР Хаим Мовшевич (т.I, с.112)
ИЛЕНКО Лидия (т.IV, с.241)
ИЛЕНКО Нехама Наумовна (т.IV, с.241)
ИЛЕНКО Роман Наумович (т.I, с.112)
ИЛЕНКО Эйдя Лейбовна (т.IV, с.241)
ИЛЬВИЦКИЙ Исаак Ильич (т.IV, с.66)
ИЛЬВИЦКИЙ Михаил Исаакович (т.III(I), с.198)
ИЛЬИНСКАЯ Юлия Ильинична (т.III(I), с.72)
ИЛЬИНСКИЙ Михаил Львович (т.I, с.112)
ИЛЬИНСКИЙ Самуил Маркович (т.IV, с.66)
ИЛЬИЦКИЙ Борис Ильич (т.III(I), с.72)
ИЛЬИЦКИЙ Федор Ильич (т.III(I), с.72)
ИЛЬИЦКИЙ Ханкель Анцелович (т.I, с.112)
ИЛЬМЕР Исаак Юдович (т.I, с.112)
ИЛЬФАНД (т.IV, с.241)
ИЛЬШТЕЙН Берта Иосифовна (т.III(I), с.280)
ИЛЬШТЕЙН Марк Гершович (Григорьевич) (т.III(I), с.72)
ИММЕЛЬШТЕЙН Соломон Израилевич (т.I, с.112)
ИМХАНИЦКАЯ Анхель Зямовна (т.III(I), с.280)
ИМХАНИЦКИЙ Аншель Зельмович (т.I, с.112)
ИНГЕР Яков Шмеркович (т.I, с.112)
ИНГЕРОВ Яков Израильевич (т.III(I), с.280)
ИНГЕРОВА Раиса Юльевна (т.III(I), с.198)
ИНДИКТ Аркадий Павлович (т.IV, с.66)
ИНДМАН Ханан Д. (т.IV, с.66)
ИНДМАН Ханан Ильич (т.I, с.112)
ИНЗБУРГ Самуил Михайлович (т.I, с.113)
ИОГАН Аркадий Михайлович (т.I, с.113)
ИОГАНСОН Александр Михайлович (т.I, с.113)
ИОГМАН Самуил (Саул) Иосифович (т.IV, с.66)
ИОДКО Агнесса Абрамовна (т.III(I), с.280)
ИОЗАЙТЕС Витя Станиславович (т.III(I), с.280)
ИОЗАЙТЕС Роза Израилевна (т.III(I), с.280)
ИОЗАЙТЕС Эмма Станиславовна (т.III(I), с.280)
ИОЗОФЕ Леонид Соломонович (т.I, с.113)
ИОЙРИШ Абрам Моносович (т.I, с.113)
ИОЛОВИЧ Давид Аронович (т.III(I), с.72; т.IV, с.478)
ИОЛОВИЧ Давид Моисеевич (т.IV, с.189)
ИОНКИС Иосиф Лазаревич (т.III(I), с.72)
ИОСЕЛЕВИЧ Герш Бенцелевич (т.I, с.113)
ИОСЕЛЕВИЧ Ефим Давидович (т.II, с.171, 300; т.III(I), с.425)
ИОСЕЛЬЗАН Наум Иосифович (т.I, с.113)
ИОСЕМ (ОРЛОВ) Леонид Яковлевич (т.III(2), с.232)
ИОФАН Исаак Соломонович (т.I, с.113)

ИОФАН Савелий Шлемович (т.I, с.310; т.IV, с.66)
ИОФЕ Зяма (т.III(I), с.280)
ИОФЕ Моисей-Арон Тевьевич (т.IV, с.66)
ИОФЕНКО Илья Наумович (т.I, с.113)
ИОФИН Бениамин Беркович (т.III(I), с.280)
ИОФИН Бениамин (т.III(I), с.280)
ИОФИН Илья Вениаминович (т.IV, с.66)
ИОФИНА Шева (т.III(I), с.280)
ИОФИС Исаак-Илья Вульфович (т.I, с.113)
ИОФИС Лев Исаакович (т.III(I), с.199)
ИОФФ Израиль Самойлович (т.I, с.113)
ИОФФЕ Абрам Израилевич (т.I, с.113)
ИОФФЕ Абрам Михайлович (т.I, с.113)
ИОФФЕ Абрам Моисеевич (т.II, с.44)
ИОФФЕ Александр Григорьевич (т.I, с.113, т.II, с.44)
ИОФФЕ Борис Иосифович (т.I, с.113, т.II, с.103)
ИОФФЕ Вениамин Ефимович (т.I, с.113)
ИОФФЕ Григорий Абрамович (т.I, с.310)
ИОФФЕ Григорий Яковлевич (т.IV, с.66)
ИОФФЕ Давид Израилевич (т.I, с.113, т.II, с.104)
ИОФФЕ Залман Борисович (т.I, с.113)
ИОФФЕ Зяма Моисеевич (т.II, с.44)
ИОФФЕ Израиль Самойлович (т.II, с.44)
ИОФФЕ Иосиф Исаакович (т.I, с.114)
ИОФФЕ Исаак Иосифович (т.I, с.113)
ИОФФЕ Лейзер Неухович (т.III(I), с.280)
ИОФФЕ Леонид Соломонович (т.I, с.114)
ИОФФЕ Моисей Семенович (т.II, с.44)
ИОФФЕ Моисей-Арон Тевьевич (т.I, с.310)
ИОФФЕ Наум Соломонович (т.IV, с.67)
ИОФФЕ Семен Борисович (т.I, с.114)
ИОФФЕ Соломон Абрамович (т.I, с.114)
ИОФФЕ Хаим-Вольф Янкелевич (т.I, с.114, т.II, с.104)
ИОФФЕ Яков Фридманович (т.III(I), с.72)
ИОХВЕДСОН Иосиф Абрамович (т.III(I), с.199)
ИРЖАК Исаак Аронович (т.IV, с.67, 344)
ИРЛИН Абрам Аронович (т.IV, с.309)
ИРЛИН Абрам Борисович (т.I, с.114)
ИРЛИН Арон Абрамович (т.IV, с.309)
ИРЛИН Давид Борисович (т.I, с.114)
ИРЛИН Евгений Борисович (т.I, с.114)
ИРЛИН Симон Бенционович (Семен Борисович) (т.III(I), с.72)
ИРЛИНА Клара Соломоновна (т.IV, с.309)
ИРЛИНА Мария Исааковна (т.II, с.171, 300)
ИСАЕВ Моисей Автономович (т.IV, с.67)
ИСАЕВИЧ Абрам Борисович (т.I, с.114)
ИСАКОВ Марк Борисович (т.I, с.114)
ИСАКОВИЧ Иосиф Яковлевич (т.I, с.114)
ИСАКОВИЧ Лев Самойлович (т.III(I), с.72)
ИСАКСОН Григорий Исакович (т.III(I), с.280)
ИСАРЕВА Хая Шевелевна (т.III(I), с.280)
ИСЕВИЧ Файя Лазаревна (т.III(I), с.281)
ИСЕРЛИС Михаил Борисович (т.I, с.114)
ИСЕРОВ Давид Зямович (т.IV, с.241)
ИСЕРОВ Зяма Шевелевич (т.IV, с.241)
ИСЕРОВ Исаак Шевелевич (т.III(I), с.72; т.IV, с.67)
ИСЕРОВА Рахиль (т.IV, с.241)
ИСЕРОВА Сима Зямовна (т.IV, с.241)
ИСЕРОН Саул Борихович (т.III(I), с.72)
ИССЕРЛИС Яков Борисович (т.IV, с.67)
ИСЧУКА Абрам Львович (т.II, с.44)
ИТИН Александр Вениаминович (т.IV, с.67)
ИТИН Гарий Моисеевич (т.I, с.114)
ИТИН Григорий Моисеевич (т.III(I), с.281)
ИТИН Изя Наумович (т.III(I), с.281)
ИТИН Михаил Евгеньевич (т.II, с.171)
ИТИН Наум (т.II, с.44)
ИТКИН Абель Менделевич (т.I, с.114)
ИТКИН Израель Израильевич (т.III(I), с.281)
ИТКИН Илья Лазаревич (т.I, с.114)
ИТКИН Михаил Лазаревич (т.IV, с.67)
ИТКИН Михаил Моисеевич (т.IV, с.189)
ИТКИН Фавель Григорьевич (т.I, с.114)
ИТКИН Яков Михайлович (т.IV, с.67)
ИТКИС Шуня Цалевич (т.III(I), с.73)
ИХИЛЕВИЧ Буся Цалевна (т.III(I), с.281)
ИХИЛЕВИЧ Фира Цалевна (т.III(I), с.281)
ИЦКОВИЧ Абрам Давидович (т.I, с.114)
ИЦХАКИН Юрий Михайлович (т.I, с.114)
ИЦЯХ Григорий Моисеевич (т.IV, с.241)

Й

ЙОФФЕ С.Б. (т.IV, с.241)

К

КАБАКОВ Айзик Бенционович (т.IV, с.68)
КАБАКОВ Григорий Бенционович (т.III(I), с.282)
КАБАКОВ Ефим Давидович (т.IV, с.242)
КАБАКОВ Фима Гершевич (т.III(I), с.282)
КАБАКОВ Шлойме Бенционович (т.III(I), с.282)
КАБАКОВА Маня Фроимовна (т.III(I), с.282)
КАБАЛКИН Гессель Залманович (т.I, с.115, т.II, с.104)
КАБАНОВ Фима (т.III(I), с.282)
КАБАНОВА Маня (т.III(I), с.282)
КАБАНСКАЯ Итта Боруховна (т.III(I), с.74)
КАБАНСКИЙ Мариим Исаакович (т.I, с.115)

КАБЛОЦКИЙ Самуил Львович (т.IV, с.68, 362)
КАБО Любовь Михайловна (т.II, с.172, 300)
КАБО Самуил Бенцинович (т.I, с.115)
КАБО Эммануил Михайлович (т.I, с.115)
КАБРИЗОН Вениамин Моисеевич (т.IV, с.68)
КАВАЛЕРЧИК Абрам Гершевич (т.II, с.172)
КАВАЛЕРЧИК Анна Григорьевна (т.II, с.172, 300; т.III(2), с.162, 163)
КАВАЦЬ Моисей Семенович (т.I, с.115)
КАВИЦКИЙ Моисей Борисович (т.I, с.115)
КАГАЛОВ Абрам Моисеевич (т.I, с.115)
КАГАЛОВСКАЯ Чарна Мордковна (т.II, с.172, 300)
КАГАЛОВСКИЙ Абрам Исаакович (т.IV, с.68)
КАГАЛОВСКИЙ Абрам Самойлович (т.IV, с.68)
КАГАЛОВСКИЙ Б.З. (т.IV, с.167)
КАГАЛОВСКИЙ Григорий Ионович (т.I, с.115)
КАГАЛОВСКИЙ Григорий Семенович (т.IV, с.68)
КАГАЛОВСКИЙ Ефим Давидович (т.IV, с.68)
КАГАЛОВСКИЙ Лейб Цукович (т.III(I), с.74)
КАГАЛОВСКИЙ Яков Срульевич (т.II, с.173)
КАГАН Алексей Иудович (т.I, с.115, т.II, с.104)
КАГАН Бенцион Аронович (т.I, с.115)
КАГАН Борис Давидович (т.I, с.115)
КАГАН Герш Гершевич (т.III(I), с.282)
КАГАН Григорий Хаимович (т.I, с.115)
КАГАН Гриша Абрумович (т.III(I), с.282)
КАГАН Давид Пинкусович (т.II, с.45)
КАГАН Дора Юделевна (т.III(I), с.282)
КАГАН Исаак Исаевич (т.II, с.173; т.III(2), с.102)
КАГАН Моисей Наумович (т.III(I), с.282)
КАГАН Наум Яковлевич (т.IV, с.167)
КАГАН Р.Я. (т.IV, с.167)
КАГАН Рул Ицхаковна (т.III(I), с.282)
КАГАН Семен Григорьевич (т.II, с.173)
КАГАН Семен Наумович (т.III(I), с.282)
КАГАН Соломон Зельмонович (т.II, с.45)
КАГАНЕР Наум Ханонович (т.III(I), с.74)
КАГАНЕР Файвель Абрамович (т.II, с.173)
КАГАНОВ Яков Аронович (т.I, с.115)
КАГАНОВА Бася Борисовна (т.I, с.115)
КАГАНОВА Инна (т.IV, с.242)
КАГАНОВА Маня (т.IV, с.242)
КАГАНОВА Хана Юдовна (т.IV, с.242)
КАГАНОВИЧ Арон Маркович (т.IV, с.68)
КАГАНОВИЧ Борис Абрамович (т.III(I), с.74)
КАГАНОВИЧ Борис Абрамович (т.IV, с.242)
КАГАНОВИЧ Борис Львович (т.III(I), с.282)
КАГАНОВИЧ Вера Хаимовна (т.III(I), с.282)
КАГАНОВИЧ Виктор Соломонович (т.III(I), с.74)
КАГАНОВИЧ Владимир Моисеевич (т.I, с.115)
КАГАНОВИЧ Григорий Наумович (т.IV, с.68)
КАГАНОВИЧ Иосиф Менделевич (т.II, с.45)
КАГАНОВИЧ Исаак Шмулевич (т.IV, с.68)
КАГАНОВИЧ Лев (т.III(I), с.282)
КАГАНОВИЧ Маня Семеновна (т.III(I), с.283)
КАГАНОВИЧ Михаил Альтерович (т.IV, с.68)
КАГАНОВИЧ Михаил Исаакович (т.III(I), с.74)
КАГАНОВИЧ Мордух Хаимович (т.III(I), с.74)
КАГАНОВИЧ Пинхус Исаакович (т.III(I), с.74)
КАГАНОВИЧ Софья Львовна (т.III(I), с.283)
КАГАНОВИЧ Хаим Бенционович (Бенсионович) (т.I, с.115, 310, т.II, с.104)
КАГАНОВИЧ Хаим Самуилович (т.III(I), с.283)
КАГАНОВИЧ Хацкель Самуилович (т.III(I), с.283)
КАГАНОВИЧ Шая Э. (т.I, с.115)
КАГАНСКИЙ Борис Иосифович (т.III(I), с.283)
КАГАНСКИЙ Гриша Иосифович (т.III(I), с.283)
КАГАНСКИЙ Саул Владимирович (т.I, с.115)
КАГАНСКИЙ Яков Вольфович (т.IV, с.68)
КАГАРЛИЦКИЙ Ефим Львович (т.I, с.116)
КАГАРЛИЦКИЙ Роберт Лазаревич (т.II, с.173)
КАГАРМИЦКИЙ Семен Абрамович (т.I, с.116)
КАГНА Рахиль Менделевна (т.III(I), с.283)
КАГНА Самуил Моисеевич (т.II, с.174)
КАГНА Серафима Леонидовна (т.II, с.174)
КАГНЕР Абрам Мовшавич (т.III(I), с.283)
КАГНЕР Абрам Мовшевич (т.III(I), с.283)
КАГНЕР Ада Исааковна (т.III(I), с.283)
КАГНЕР Адон (Арон) Лейбович (т.IV, с.242)
КАГНЕР Арон Иосифович (т.III(I), с.283)
КАГНЕР Арон Лейбович (т.IV, с.242)

КАГНЕР Бронислава Львовна (т.III(I), с.74)
КАГНЕР Дина Лейбовна (т.III(I), с.283)
КАГНЕР Илья Самойлович (т.I, с.116)
КАГНЕР Иосиф Аронович (т.IV, с.189)
КАГНЕР Иосиф Владимирович (т.III(I), с.283)
КАГНЕР Иосиф Вульфович (т.III(I), с.283)
КАГНЕР Исаак Абрамович (т.III(I), с.283)
КАГНЕР Исак Абрамович (т.III(I), с.283)
КАГНЕР Люба Ильинична (т.III(I), с.283)
КАГНЕР Любовь Ильинична (т.III(I), с.284)
КАГНЕР Наум Хананович (т.I, с.311)
КАГНЕР Нина Лейбовна (т.IV, с.242)
КАГУРА Давид Аркадьевич (т.I, с.116)
КАГЬЯ Семен Маркович (т.II, с.174)
КАД Акива Мовшевич (т.I, с.116)
КАДКОВСКИЙ Зяма Израйлевич (т.III(I), с.74)
КАДКОВСКИЙ Павел Израилевич (т.I, с.116)
КАДЫШЕВ Лейб Григорьевич (т.II, с.45)
КАДЫШЕС Алексей Григорьевич (т.I, с.116)
КАДЫШКИН Мойсей Рафаилович (т.I, с.116)
КАЕМ Григорий Михайлович (т.III(I), с.74)
КАЖДАН Яков Семенович (т.IV, с.68)
КАЗ Зинаида Ефимовна (т.IV, с.242)
КАЗАКЕВИЧ (КУЗУКЕВИЧ) Дуся Давидовна (т.III(I), с.284, 297)
КАЗАКЕВИЧ Илья Евсеевич (т.IV, с.69)
КАЗАКЕВИЧ Сара Давидовна (т.III(I), с.284)
КАЗАКЕВСКИЙ В.Т. (т.IV, с.168)
КАЗАКОВА (ШАПИРО) Гита (т.III(2), с.216)
КАЗАКОВА Гита Иосифовна (т.III(I), с.199)
КАЗАКОВА Гиша Иосифовна (т.III(I), с.74)
КАЗАРСКАЯ Бума Соломоновна (т.III(I), с.284)
КАЗАРСКИЙ Исаак Соломонович (т.III(I), с.74)
КАЗАРСКИЙ Яков (т.III(I), с.284)
КАЗАЧКОВ Авраам Рувимович (т.III(I), с.74)
КАЗАЧКОВ Гирш Соломонович (т.IV, с.69)
КАЗАЧКОВ Илья Гиршевич (т.III(I), с.284)
КАЗАЧКОВ Леонид Рувимович (т.IV, с.69)
КАЗАЧКОВ Рувим Соломонович (т.IV, с.69)
КАЗАЧКОВ Соломон Гиршевич (т.III(I), с.284)
КАЗЬЯНСКИЙ Аркадий Исаакович (т.I, с.116)
КАЙНЕР Зяма Абрамович (т.I, с.116)
КАЛАНКОВИЧ (КАМЛОВИЧ) Абрам Израильевич (т.IV, с.69)
КАЛАШИНСКАЯ Анна Владимировна (т.IV, с.242)
КАЛИЙ Борис Борисович (т.II, с.45)
КАЛИЙ Павел (Фейфел) Борисович (т.III(I), с.75)
КАЛИЙ Павел Борухович (т.III(2), с.209)
КАЛИК Леонид Ефимович (т.III(I), с.75)
КАЛИН Исаак Моисеевич (т.I, с.116)
КАЛИНКОВИЧ Ошар Аронович (т.III(I), с.75)
КАЛИНОВСКИЙ Моисей Иосифович (т.III(I), с.284)
КАЛМАНОВ Иосиф Моисеевич (т.IV, с.69)
КАЛМАНОВА Фаня Моисеевна (т.IV, с.242)
КАЛОН Абрам Михайлович (т.I, с.116)
КАЛУЖСКАЯ Лариса Шуровна (т.III(I), с.284)
КАЛЬМУС Иосиф Григорьевич (т.I, с.116)
КАЛЬНИЦКАЯ (т.IV, с.242)
КАЛЬНИЦКАЯ (МАКОГОН) Ида Григорьевна (т.III(2), с.240)
КАЛЬНИЦКАЯ (РАБИНОВИЧ) Муся (т.III(I), с.284)
КАЛЬНИЦКАЯ Гися Мордуховна (т.III(I), с.284)
КАЛЬНИЦКАЯ Инна Лазаревна (т.III(I), с.284)
КАЛЬНИЦКАЯ Лия Лазаревна (т.III(I), с.284)
КАЛЬНИЦКИЙ Григорий Исаакович (т.III(I), с.75)
КАЛЬНИЦКИЙ Давид Ицхакович (т.III(I), с.284)
КАЛЬНИЦКИЙ Иона Ицхакович (т.III(I), с.284)
КАЛЬНИЦКИЙ Лазарь С. (т.I, с.116)
КАЛЬНИЦКИЙ Марк Захарович (т.I, с.116)
КАЛЬЦМАН Изя Нуфимович (Нухимович) (т.IV, с.69)
КАЛЬЦМАН Мойша Нухумович (ПОДДУБСКИЙ Михаил Филиппович) (т.IV, с.189, 405)
КАЛЬЦМАН Нуфим Шлёмович (т.IV, с.69)
КАЛЬЦМАН Нухим Шлёмович (т.IV, с.69)
КАЛЬЦМАН Роза Абрамовна (т.IV, с.242)
КАМ Арье Авраамович (т.III(I), с.284)
КАМАН Борис Ильич (т.I, с.311)
КАМАРНИК Наум Елёвич (т.I, с.116)
КАМЕЛЬМАХЕР Бетя Моисеевна (т.III(I), с.285)
КАМЕЛЬМАХЕР Исаак Иосифович (т.III(I), с.285)

КАМЕНЕЦКИЙ Александр Борисович (т.II, с.174; т.III(2), с.211)
КАМЕНЕЦКИЙ Владимир Михайлович (т.I, с.116)
КАМЕНЕЦКИЙ Захар Самойлович (т.I, с.116, т.II, с.104)
КАМЕНЕЦКИЙ Захар Самойлович (т.II, с.45; т.III(I), с.409)
КАМЕНЕЦКИЙ Иосиф Михайлович (т.I, с.117)
КАМЕНЕЦКИЙ Иосиф Самойлович (т.I, с.117)
КАМЕНЕЦКИЙ Исаак Наумович (т.I, с.117)
КАМЕНЕЦКИЙ Майор Рафаилович (т.I, с.117, т.II, с.104)
КАМЕНЕЦКИЙ Мендель Вольфович (т.I, с.117)
КАМЕНЕЦКИЙ Михаил Владимирович (т.I, с.117)
КАМЕНЕЦКИЙ Михаил Яковлевич (т.II, с.45)
КАМЕНЕЦКИЙ Фроим Юдович (т.I, с.117)
КАМЕНЕЦКИЙ Юда Фроимович (т.II, с.45)
КАМЕНИ Матильда Наумовна (т.III(I), с.285)
КАМЕНКОВИЦ Поша Цвилевна (т.III(I), с.285)
КАМЕНКОВИЧ Гендель Эльевич (т.I, с.117)
КАМЕНКОВИЧ Илья Исаакович (т.III(I), с.75, 409)
КАМЕНКОВИЧ Това Цавовна (т.III(I), с.285)
КАМЕНСКАЯ Розалия Исааковна (т.III(I), с.285)
КАМЕНСКИЙ Борис Абрамович (т.I, с.117)
КАМЕНСКИЙ Михаил Абрамович (т.II, с.45)
КАМЕНСКИЙ Самуил Михайлович (т.I, с.117)
КАМЕНЩИК Юрий Аронович (т.III(I), с.75; т.IV, с.479)
КАМЕРГОРОДСКИЙ Григорий Иосифович (т.I, с.117)
КАМЕРГОРОДСКИЙ Ефим Иосифович (т.I, с.117)
КАМИНЕР Абрам Давидович (т.I, с.117, т.II, с.105)
КАМИНКЕР Ефим Самойлович (т.IV, с.190)
КАМИНСКАЯ Бетя Викторовна (т.III(I), с.285)
КАМИНСКАЯ Маня Викторовна (т.III(I), с.285)
КАМИНСКАЯ Роза Давидовна (т.III(I), с.285)
КАМИНСКИЙ Абрам Липович (т.III(I), с.75)
КАМИНСКИЙ Аврам Соломонович (т.IV, с.190)
КАМИНСКИЙ Бенулоп Абрамович (т.I, с.117)
КАМИНСКИЙ Борис Абрамович (т.I, с.117)
КАМИНСКИЙ Борис Николаевич (т.I, с.117)
КАМИНСКИЙ Виктор Исаакович (т.IV, с.69)
КАМИНСКИЙ Владимир Георгиевич (т.II, с.300; т.IV, с.190)
КАМИНСКИЙ Григорий Семенович (т.III(I), с.75)
КАМИНСКИЙ Ефим Григорьевич (т.I, с.117)
КАМИНСКИЙ Ехиль Иосифович (т.III(I), с.75)
КАМИНСКИЙ Зелик Израилевич (т.I, с.117)
КАМИНСКИЙ Лев Давидович (т.IV, с.69)
КАМИНСКИЙ Матвей Евсеевич (т.I, с.117)
КАМИНСКИЙ Менаша Шантелеевич (т.III(I), с.75)
КАМИНСКИЙ Михаил Семенович (т.I, с.117)
КАМИНСКИЙ Миша Викторович (т.III(I), с.285)
КАМИНСКИЙ Моисей Владимирович (т.I, с.118)
КАМИНСКИЙ Наум Моисеевич (т.I, с.118)
КАМИНСКИЙ Петр Зиновьевич (т.II, с.175)
КАМИНСКИЙ Самуил Михайлович (т.I, с.118)
КАМИНСКИЙ Фроим Меерович (т.I, с.118)
КАМИОНСКИЙ Григорий Натанович (т.III(I), с.75)
КАМИОНСКИЙ Семен Натанович (т.III(I), с.76)
КАМИРГОРОДСКИЙ Муля Иосифович (т.I, с.118)
КАМОРНИК Абрам Ельевич (т.I, с.118)
КАМРАЗ Владимир Михайлович (т.II, с.45)
КАМРАЗ Яков (т.III(I), с.76)
КАМЦАН Борис Ильич (т.II, с.175)
КАМЦАН Хана Моисеевна (т.III(I), с.285)
КАН Израиль (т.II, с.45)
КАН Иосиф Давидович (т.I, с.118)
КАН Петр Давыдович (т.IV, с.69)
КАНДЕЛИС Арон Янкелевич (т.III(I), с.199)
КАНДЕЛЬ Арий Яковлевич (т.III(I), с.76)
КАНЕВСКАЯ Людмила Иосифовна (т.III(I), с.285)

КАНЕВСКАЯ Мария Мееровна (т.III(I), с.285)
КАНЕВСКАЯ Сара Янкелевна (т.III(I), с.285)
КАНЕВСКИЕ (т.IV, с.242)
КАНЕВСКИЙ Абрам Генрихович (т.I, с.118)
КАНЕВСКИЙ Абрам Меерович (т.I, с.118)
КАНЕВСКИЙ Абрам Моисеевич (т.IV, с.69)
КАНЕВСКИЙ Александр Вульфович (т.III(I), с.76)
КАНЕВСКИЙ Аркадий Самойлович (т.I, с.118)
КАНЕВСКИЙ Аркадий Самуилович (т.III(I), с.76)
КАНЕВСКИЙ Арон Меер-Гершович (т.III(I), с.76)
КАНЕВСКИЙ Борис Савельевич (т.II, с.175)
КАНЕВСКИЙ Владлен Давидович (т.III(I), с.76)
КАНЕВСКИЙ Вячеслав Яковлевич (т.III(I), с.199)
КАНЕВСКИЙ Григорий Шмулевич (Шмулович) (т.II, с.45)
КАНЕВСКИЙ Давид Яковлевич (т.I, с.118)
КАНЕВСКИЙ Давид (т.III(I), с.76)
КАНЕВСКИЙ Иосиф Давидович (т.I, с.118)
КАНЕВСКИЙ Иосиф Маркович (т.I, с.118)
КАНЕВСКИЙ Исаак Самуилович (т.III(I), с.76)
КАНЕВСКИЙ Кельман Меерович (т.I, с.118)
КАНЕВСКИЙ Лев Исаакович (т.I, с.118, т.II, с.105)
КАНЕВСКИЙ Михаил Григорьевич (т.I, с.118)
КАНЕВСКИЙ Михаил Шулимович (т.II, с.45)
КАНЕВСКИЙ Моисей Львович (т.I, с.118)
КАНЕВСКИЙ Мордух Аронович (т.IV, с.69)
КАНЕВСКИЙ Наум Файвелевич (т.I, с.119)
КАНЕВСКИЙ Нухим Янкелевич (т.IV, с.69)
КАНЕВСКИЙ Павел Моисеевич (т.I, с.119)
КАНЕВСКИЙ Семен Абрамович (т.I, с.119)
КАНЕВСКИЙ Яков Эммануилович (т.I, с.119; т.III(I), с.76)
КАНЕВСКИЙ Яков Юрьевич (т.III(I), с.76)
КАНЕЛЬСКИЙ Наум Яковлевич (т.I, с.119)
КАНЕР Соломон Мордкович (т.I, с.119)
КАНЗБЕРГ Хая Иоселевна (т.III(I), с.285)
КАНЗБУРГ Ейлик Мордехаевич (т.III(I), с.286)
КАНИБОЛОЦКИЙ Наум Осипович (т.I, с.119)
КАНИВЕЦКИЙ Аврам Израильевич (т.III(I), с.286)
КАНИЩИКОВ Лев Наумович (т.IV, с.69)
КАНИЩИКОВ Наум Соломонович (т.I, с.119)
КАНМУЦ (КАНМУШ) Абрам (т.IV, с.242)
КАНМУЦ (КАНМУШ) Вера (т.IV, с.242)
КАНМУЦ (КАНМУШ) Мария (т.IV, с.242)
КАНМУЦ (КАНМУШ) С.А. (т.IV, с.242)
КАНОССКИЙ Лазарь Владимирович (т.III(I), с.76)
КАНТЕРМАН Айзик Борисович (т.II, с.175, 301; т.III(I), с.422)
КАНТОН Лейб Моисеевич (т.I, с.119)
КАНТОН Хаим Мойшевич (т.I, с.119)
КАНТОР Александр Исаакович (т.II, с.46)
КАНТОР Ефим Яковлевич (т.III(I), с.76; т.IV, с.479)
КАНТОР Идель (Адольф) Яковлевич (т.I, с.119; т.III(I), с.76; т.IV, с.473, 479)
КАНТОР Иосиф Лазаревич (Лейзер Генахьевич) (т.III(I), с.76)
КАНТОР Кова Аронович (т.I, с.119)
КАНТОР Лазарь Яковлевич (т.IV, с.69)
КАНТОР Лензер Зельманович (т.I, с.119)
КАНТОР Михаил Григорьевич (т.I, с.119)
КАНТОР Моисей Иосифович (т.II, с.46)
КАНТОР Николай Аронович (т.II, с.46)
КАНТОР Пиня Зельманович (т.I, с.119)
КАНТОР Яков Залманович (т.I, с.119)
КАНТОРОВИЧ Зиновий Бениаминович (т.IV, с.70)
КАНЦБЕРГ Ева Эйновна (т.III(I), с.286)
КАНЦБЕРГ Ейна Мотлович (т.III(I), с.286)
КАНЦУР Евсей Ионович (т.I, с.119)
КАНЩИКОВ Соломон Наумович (т.I, с.119)
КАПЕЛЮШКИН Абрам Моисеевич (т.IV, с.70)
КАПЕЛЮШНИК Исаак Мойсеевич (т.III(I), с.77)
КАПЕРЗУХ Яков Зельманович (т.I, с.120)
КАПИЛЕВИЦ Даниил Изевич (т.III(I), с.286)
КАПИЛЕВИЦ Исаак Берлович (т.III(I), с.77)
КАПИЛЕВИЧ (КОПИЛЕВИЧ) Борис Маркович (т.II, с.46)
КАПИЛЕВИЧ Абрам Маркович (т.II, с.46)
КАПИЛЕВИЧ Любовь Саковна (Исааковна) (т.IV, с.243)
КАПИЛЕВИЧ Марк Изявич (т.III(I), с.286)
КАПИЛЕВИЧ Хаим Беркович (т.I, с.120)
КАПИЛОВСКИЙ Исаак Зискиндович (т.I, с.120)
КАПИН Моисей (т.IV, с.243)

КАПИТУС Яков Наумович (т.I, с.120)
КАПЛАН Абрам Аронович (т.I, с.120)
КАПЛАН Абрам Лазаревич (т.II, с.176)
КАПЛАН Айзик Зуевич (т.I, с.120)
КАПЛАН Александр Борисович (т.II, с.176)
КАПЛАН Александр Владимирович (т.I, с.120)
КАПЛАН Александр Захарович (т.I, с.120)
КАПЛАН Алик Абрамович (т.III(I), с.286)
КАПЛАН Аркадий Борисович (т.III(I), с.77)
КАПЛАН Аркадий Ильич (т.IV, с.70)
КАПЛАН Бася (т.III(I), с.286)
КАПЛАН Бенцион Ермилович (т.I, с.120)
КАПЛАН Борис Аронович (т.I, с.120)
КАПЛАН Борис Ефимович (т.IV, с.70)
КАПЛАН Владимир Иосифович (т.III(2), с.240)
КАПЛАН Григорий Абрамович (т.I, с.120)
КАПЛАН Григорий Абрамович (т.III(I), с.286)
КАПЛАН Григорий Ефимович (т.II, с.46)
КАПЛАН Григорий Рувимович (т.IV, с.70)
КАПЛАН Григорий Яковлевич (т.III(I), с.77)
КАПЛАН Давид Елолсибович (Елалентович) (т.I, с.120)
КАПЛАН Давид Лазаревич (т.II, с.46)
КАПЛАН Давид Шмулевич (т.I, с.120)
КАПЛАН Ефим Аронович (т.II, с.176, 301)
КАПЛАН Ефим Юльевич (т.III(I), с.77)
КАПЛАН Иосиф Ефимович (т.II, с.46)
КАПЛАН Иосиф Фабианович (т.IV, с.243)
КАПЛАН Иохим Борисович (т.III(I), с.77)
КАПЛАН Исаак Нахимович (т.I, с.120)
КАПЛАН Лев Израильевич (т.IV, с.70)
КАПЛАН Лев Соломонович (Самойлович) (т.I, с.120, т.II, с.46,105)
КАПЛАН Леонид Маркович (т.I, с.120)
КАПЛАН Лиза (т.IV, с.240)
КАПЛАН Лиза (т.IV, с.243)
КАПЛАН Марик Абрамович (т.III(I), с.286)
КАПЛАН Маркус Моталевич (т.III(I), с.77)
КАПЛАН Мендель (т.III(I), с.286)
КАПЛАН Михаил Владимирович (т.I, с.120)
КАПЛАН Михаил Наумович (т.I, с.120)
КАПЛАН Моисей Борисович (т.I, с.120)
КАПЛАН Моисей Яковлевич (т.II, с.176, 301; т.III(I), с.422)
КАПЛАН Мордехай Менделевич (т.III(I), с.286)
КАПЛАН Мотель Хаимович (т.III(I), с.286)
КАПЛАН Наум Аронович (т.I, с.121)
КАПЛАН Наум Григорьевич (т.I, с.121)
КАПЛАН Павел Ильич (т.IV, с.243)
КАПЛАН Раиса Абрамовна (т.III(I), с.286)
КАПЛАН Семен Маркович (т.IV, с.70)
КАПЛАН Семен Хацкелевич (т.II, с.177, 301)
КАПЛАН Феня Иосифовна (т.III(2), с.240)
КАПЛАН Феня Хаимовна (т.III(I), с.286)
КАПЛАН Хава Менделевна (т.III(I), с.286)
КАПЛАН Шимон Исаакович (т.I, с.121)
КАПЛАН Яков Григорьевич (т.III(I), с.77)
КАПЛАН Яков Марухович (т.IV, с.243)
КАПЛИН (КАПЛАН) Илья (Иван) Борисович (т.I, с.121)
КАПЛИН (КАПЛУН) Михаил Менделевич (т.IV, с.243)
КАПЛИН Нехейна-Бройна Менделевна (т.IV, с.243)
КАПЛУН Ася Самуиловна (т.III(I), с.286)
КАПЛУН Владимир Михайлович (т.III(I), с.77)
КАПЛУН Г. Соломонович (т.I, с.121)
КАПЛУН Григорий Лейбович (т.II, с.177)
КАПЛУН Елена (т.III(I), с.287)
КАПЛУН Йойке (Йоне) (т.III(I), с.287)
КАПЛУН Лейб Рыхмилович (т.I, с.121)
КАПЛУН Лиля (т.III(I), с.287)
КАПЛУН Миня Павлович (т.I, с.121)
КАПЛУН Михаил Израильевич(т.IV, с.70)
КАПЛУН Михаил Менделевич (т.III(I), с.287)
КАПЛУН Павел Рафаилович (т.IV, с.70)
КАПЛУН Рива (т.III(I), с.287)
КАПЛУН Самуил Рахмильевич (Рахмилович) (т.I, с.121; т.III(I), с.77, 287)
КАПЛУН Самуил Файвелевич (т.I, с.121)
КАПЛУН Шмуль Пейсехович (т.IV, с.243)
КАПЛУН Яков Абрамович (т.I, с.121)
КАПЛУНОВСКИЙ Ефим (т.I, с.121)
КАПЛУН-САЕНКО Олег Владимирович (т.IV, с.70)
КАПЛУНСКИЙ Илья Самойлович (т.IV, с.190)
КАПЛУНСКИЙ Исаак Яковлевич (т.II, с.46)
КАПЛУНСКИЙ Лев Абрамович (т.I, с.121)
КАППЕР Арон Леонтьевич (т.I, с.121)
КАПТОН Кова Аронович (т.I, с.121)
КАПУСТИН Борис Шмулевич (т.IV, с.70)
КАПУСТИН Зорух Хаймович (т.III(I), с.77)
КАПУСТИН Моисей Мизелевич (т.III(I), с.287)
КАПУСТИН Соломон Григорьевич (т.I, с.121)
КАПУСТИНА Нина Соломоновна (т.II, с.178)
КАПУСТИНА Рахиль Самойловна (т.IV, с.243)
КАПЦАНОВ Арон-Ицек Гершович (т.IV, с.190)
КАПЦАНОВ Давид Захарович (т.III(I), с.77)
КАПЦАНОВ Лазарь Павлович (т.IV, с.70)
КАПЫЛОВА Мария Андреевна (т.IV, с.243)

КАРАГОДСКИЙ Владимир Давыдович (т.IV, с.190)
КАРАКОВСКИЙ Шлёма Хаимович (т.III(I), с.77)
КАРАНАЙ Григорий Иосифович (т.II, с.46)
КАРАСИК Айзик Юльевич (т.III(I), с.287)
КАРАСИК Борис Абрамович (Аркадиевич) (т.III(I), с.77)
КАРАСИК Борис Аркадьевич (т.II, с.178, 301)
КАРАСИК Борис Григорьевич (т.I, с.121)
КАРАСИК Григорий Аронович (т.II, с.178, 301)
КАРАСИК Ефим Моисеевич (т.I, с.121; т.III(I), с.78)
КАРАСИК Зяма Хаимович (т.I, с.122)
КАРАСИК Майор Менделевич (т.II, с.46, 301)
КАРАСИК Мирон Ефимович (т.III(I), с.199)
КАРАСИК Моисей Беркович (т.III(I), с.78)
КАРАСИК Натан Лейбович (т.I, с.122)
КАРАСИК Наум Борисович (т.III(2), с.240)
КАРАСИК Рувим Аронович (т.III(I), с.78)
КАРАСИК Соломон Борисович (Шлёма Беркович) (т.IV, с.70)
КАРАСИК София Моисеевна (т.IV, с.243)
КАРАСИК Эммануил Михайлович (т.IV, с.71)
КАРАСИК Яаков Ильич (т.III(I), с.78)
КАРАСЬ Абрам Самойлович (т.IV, с.71)
КАРАСЬ Иосиф Борисович (т.II, с.178, 301)
КАРАХОВСКИЙ Шлема Хаймович (Семен Ефимович) (т.III(I), с.78)
КАРАЧУК Сруль Зеликович (т.I, с.122)
КАРЕНБЛУФ Шуни Нукович (т.I, с.122)
КАРИН Виктор Исаакович (т.IV, с.190)
КАРИН-ФАЛЬМАН Исаак Львович (т.III(I), с.78)
КАРЛИК Семен (т.III(I), с.78)
КАРЛИН Александр Исаакович (т.III(I), с.287)
КАРЛИНСКАЯ Суламифь Юдовна (т.IV, с.243)
КАРЛИНСКИЙ Аркадий Яковлевич (т.III(I), с.287)
КАРЛИНСКИЙ Аркадий Яковлевич (т.III(I), с.287)
КАРЛИНСКИЙ Григорий Давидович (т.I, с.122)
КАРЛИНСКИЙ Давид Майорович (т.II, с.46)
КАРЛИНСКИЙ Иосиф Наевич (т.I, с.122)
КАРЛИНСКИЙ Яков Аронович (т.III(I), с.78)
КАРЛОВИЧ Владимир Иосифович (т.II, с.46)
КАРЛЮК Пейса Рубинович (т.II, с.47)
КАРМАЗИН Роман Иосифович (т.IV, с.71)
КАРМИНА-АБРАМОВИЧ Бася Григорьевна (т.III(I), с.78)
КАРНОВИЧ Л.И. (т.IV, с.167)
КАРОГОДСКИЙ Зелик Аронович (т.I, с.122)
КАРПЕЛЬМАН Владимир Лейбович (т.I, с.122)
КАРПЕЛЬМАН Лев Фраймович (т.IV, с.71)
КАРПИКА Майя Юрьевна (т.III(I), с.402)
КАРПОВСКАЯ Эстер (т.III(I), с.287)
КАРПОВСКИЙ Ефроим (Ефим) Давидович (т.I, с.122)
КАРПОВСКИЙ Павел Рудольфович (т.III(I), с.78)
КАРПОВСКИЙ Рудольф Павлович (т.I, с.122)
КАРПУСЬ Леонид Владимирович (т.II, с.47)
КАРТМАН Михаил Константинович (т.II, с.47)
КАРТОФЕЛЬ Израиль Иосельевич (т.III(I), с.78)
КАРТФЕЛЬД Залвил (Занвл) Иликович (Ильич) (т.III(I), с.78)
КАРЦЫНЕЛЬ Моисей Борисович (т.IV, с.71)
КАРЧЕВСКАЯ Лиля Вениаминовна (Бениаминовна) (т.IV, с.71)
КАРШЕНБАУМ Наум Файвелевич (Павлович) (т.III(I), с.78)
КАРШЕНБАУМ Рахиль (т.IV, с.243)
КАРШЕНБОЙМ Марк Давидович (т.IV, с.190)
КАСИЦКИЙ Давид Моисеевич (т.I, с.122)
КАСПАРОВИЧ Адам Рахович (т.II, с.47)
КАСПИН Моня (т.III(I), с.79)
КАСПЛЕР Борис Шевтелович (т.I, с.122)
КАСПЛЕР Владимир Шефтолович (т.IV, с.190)
КАСПРОВИЧ Семен Рахович (т.II, с.47)
КАСЬЯНОВСКИЙ Меер Айзикович (т.I, с.122)
КАТЕБА Бася Ароновна (т.II, с.178)
КАТЕЛЬ Маркус Яковлевич (т.IV, с.71)
КАТЕРБАРСКИЙ Федор Яковлевич (т.IV, с.168)
КАТКОВ Гриша (т.III(I), с.287)
КАТКОВА (КОТКОВА) Дуня Абрамовна (Евдокия Абовна) (т.III(I), с.287; т.IV, с.243)
КАТКОВА Фаня Григорьевна (т.III(I), с.287)
КАТКОВСКАЯ Мария Семёновна (т.III(I), с.287)
КАУМАН Лев Михайлович (т.I, с.122)
КАУМАН Михаил Аронович (т.I, с.122)
КАУФМАН Матвей Семенович (т.I, с.122)
КАУФМАН Шай Шмеркович (т.III(I), с.79)

КАФТАЛОВИЧ Давид Семенович (т.I, с.122)
КАФТАЛОВИЧ Давид Цемохович (т.I, с.122)
КАФТАЛОВИЧ Рива Менделевна (т.III(I), с.287)
КАХЕЛЬМАН М.Д. (т.IV, с.168)
КАЦ Абрам Гершкович (т.I, с.122)
КАЦ Авраам (т.III(I), с.288)
КАЦ Александр (т.IV, с.243)
КАЦ Аркадий Борисович (т.III(I), с.199)
КАЦ Аркадий Самойлович (т.II, с.47)
КАЦ Арон Самуилович (т.I, с.122)
КАЦ Борис (т.IV, с.243)
КАЦ Борис Борисович (т.I, с.123)
КАЦ Борис Израильевич (т.IV, с.71)
КАЦ Борис Ильич (т.I, с.123)
КАЦ Борис Маркович (т.I, с.123)
КАЦ Борис Михайлович (т.II, с.47)
КАЦ Борис Самойлович (т.II, с.179, 301)
КАЦ Борух (т.III(I), с.288)
КАЦ Вениамин Шмулевич (т.IV, с.71)
КАЦ Герш (т.III(I), с.288)
КАЦ Григорий Григорьевич (т.I, с.123)
КАЦ Григорий (т.III(I), с.79)
КАЦ Давид Лейзерович (т.III(I), с.79)
КАЦ Давид Львович (т.IV, с.166)
КАЦ Давид Менделевич (т.IV, с.243)
КАЦ Даниил Михайлович (т.I, с.123)
КАЦ Израиль Давыдович (т.I, с.123; т.III(I), с.79, 416; т.IV, с.243)
КАЦ Израиль (т.III(I), с.288)
КАЦ Илья Аронович (т.IV, с.243)
КАЦ Илья Соломонович (т.IV, с.71)
КАЦ Иосиф Лазаревич (т.I, с.311)
КАЦ Исаак (т.III(I), с.288)
КАЦ Исак Срулиевич (т.III(I), с.288)
КАЦ Лазарь Наумович (т.IV, с.71)
КАЦ Лев Яковлевич (т.IV, с.71)
КАЦ Лейзер (т.III(I), с.288)
КАЦ Леонид Зуевич (т.I, с.123)
КАЦ Леонид Ильич (т.I, с.123)
КАЦ Леонид Касриелевич (т.III(I), с.288)
КАЦ Леонтий Павлович (т.III(I), с.79)
КАЦ Майор Львович (т.I, с.123)
КАЦ Матвей Давидович (Давыдович) (т.I, с.311; т.IV, с.386)
КАЦ Матвей Моисеевич (т.I, с.123)
КАЦ Меер Исидрович (т.III(I), с.79)
КАЦ Миля Давыдовна (т.IV, с.244)
КАЦ Михаил Исаакович (т.III(I), с.79)
КАЦ Михель Мотелевич (т.I, с.123)
КАЦ Моисей Давидович (т.I, с.123)
КАЦ Мордух Айзикович (т.III(I), с.79)
КАЦ Мотл (т.II, с.47)
КАЦ Муля Янкелевич (т.III(I), с.79)
КАЦ Наум Израйлевич (т.III(I), с.79)
КАЦ Наум Самойлович (т.IV, с.71)
КАЦ Ольга Давыдовна (т.IV, с.244)
КАЦ Павел Моисеевич (т.IV, с.244)
КАЦ Павел Мойсеевич (т.III(I), с.79)
КАЦ Песя Гильковна (Полина Ильинична) (т.IV, с.314)
КАЦ Р.Д. (т.IV, с.167)
КАЦ Самуил Абрамович (т.I, с.123)
КАЦ Самуил Моисеевич (т.I, с.123)
КАЦ Семен Давидович (т.III(2), с.139)
КАЦ Семен Давыдович (т.I, с.123)
КАЦ Соня Мошевна (т.III(I), с.288)
КАЦ Феня Давыдовна (т.IV, с.244)
КАЦ Хана Мошевна (т.III(I), с.288)
КАЦ Шая Гершкович (т.IV, с.71)
КАЦ Шмуэль (т.II, с.47)
КАЦ Эля Григорьевич (т.III(2), с.152)
КАЦ Яков Давыдович (т.III(I), с.79)
КАЦ Яков Израилевич (т.I, с.123)
КАЦ Яков Шлёмович (т.I, с.123)
КАЦЕВ Зиновий Ильич (т.I, с.123)
КАЦЕВ Изя Израйлевич (Моисеевич) (т.III(I), с.79)
КАЦЕВ Лев Моисеевич (т.I, с.124)
КАЦЕВА Броня Зунделевна (т.II, с.179, 301)
КАЦЕВИЧ Воля Наумович (т.III(I), с.79)
КАЦЕНЕЛЕНБОГЕН Владимир Наумович (т.I, с.124)
КАЦИНА Бруха (т.III(I), с.288)
КАЦИНА Татьяна (т.III(I), с.79)
КАЦИРОВ Леонид Львович (т.IV, с.71)
КАЦКЕР София Самойловна (т.IV, с.244)
КАЦЛЕР (ДАВИДОВИЧ) Софья (т.III(I), с.288)
КАЦЛЕР Бенсион Лейбович (т.III(I), с.288)
КАЦЛЕР Бенцион Львович (т.IV, с.244)
КАЦМАН Абрам Вениаминович (т.II, с.47)
КАЦМАН Абрам Маркович (т.III(I), с.79)
КАЦМАН Борис Абрамович (т.IV, с.72)
КАЦМАН Григорий Натанович (т.II, с.47)
КАЦМАН Лев Михайлович (т.I, с.124)
КАЦМАН Лев Моисеевич (т.IV, с.244)
КАЦМАН Михаил Аронович (т.II, с.47)
КАЦМАН Хана Моисеевна (т.IV, с.244)
КАЦНЕЛЬСОН Борис Бенционович (т.I, с.124, т.II, с.105)
КАЦНЕЛЬСОН Борис Иосифович (т.I, с.124)
КАЦНЕЛЬСОН Борис Моисеевич (т.III(I), с.79)
КАЦНЕЛЬСОН Галя Марковна (т.III(I), с.288)
КАЦНЕЛЬСОН Герш Абрамович (т.IV, с.72)
КАЦНЕЛЬСОН Григорий Вениаминович (т.III(I), с.80)
КАЦНЕЛЬСОН Григорий Маркович (т.IV, с.72)
КАЦНЕЛЬСОН Григорий Маркович (т.III(I), с.288)

КАЦНЕЛЬСОН Григорий Эммануилович (т.I, с.124)
КАЦНЕЛЬСОН Евсей Абрамович (т.IV, с.191)
КАЦНЕЛЬСОН Илья Ефимович (т.II, с.179; т.III(2), с.69)
КАЦНЕЛЬСОН Иосиф Наумович (т.IV, с.72)
КАЦНЕЛЬСОН Иосиф Соломонович (т.IV, с.191)
КАЦНЕЛЬСОН Лев Зеликович (т.I, с.124, т.II, с.105)
КАЦНЕЛЬСОН Леонид Майорович (т.II, с.179)
КАЦНЕЛЬСОН Матвей Ефимович (т.II, с.47; т.III(2), с.217)
КАЦНЕЛЬСОН Петр Захарович (т.IV, с.72)
КАЦНЕЛЬСОН Рая Наумовна (т.III(I), с.288)
КАЦНЕЛЬСОН Яков Иосифович (т.III(I), с.80, 288)
КАЦОВ Давид Хаймович (т.I, с.124)
КАЦОВ Израиль Меерович (т.IV, с.72)
КАЦОВИЧ Григорий Иосифович (т.I, с.124)
КАЧ Абрам Иршович (т.I, с.124)
КАЧАЛОВ Абрам Моисеевич (т.IV, с.72)
КАЧАН Зяма В. (т.I, с.124)
КАЧАН Моисей Иудович (т.I, с.124)
КАЧАНОВ Яков Аронович (т.I, с.124)
КАЧАНОВА Белла Борисовна (т.IV, с.72)
КАЧАНОВСКИЙ Мордух Хаимович (т.IV, с.72)
КАЧАНОВСКИЙ Шеня Евсеевич (т.I, с.124)
КАЧАНСКАЯ Анна Моисеевна (т.IV, с.244)
КАЧАНСКАЯ Сара Шаховна (т.IV, с.244)
КАЧАНСКИЙ Анатолий Линович (Липович) (т.IV, с.244)
КАЧАНСКИЙ Яков Линович (Липович) (т.IV, с.244)
КАЧКА Лора Борисовна (т.III(I), с.288)
КАЧКО Семен Яковлевич (т.III(I), с.289)
КАШЕВАЦКИЙ Михаил Шаевич (КОШЕВАЦКИЙ Михель Шаевич) (т.I, с.124; т.III(I), с.87)
КАШЕНКОВА Бронислава Ильинична (т.II, с.180, 301; т.III(I), с.409, 422)
КАШИНСКИЙ Рувим Георгиевич (т.I, с.124)
КАШКА Соня Моисеевна (т.III(I), с.289)
КАШКА Ян Борисович (т.III(I), с.289)
КВАЛЬВАСЕР Леонид Моисеевич (т.I, с.124)
КВАСНИК Исаак Иосифович (т.IV, с.72)
КВАША Петр Израилевич (т.II, с.180)
КВАША Фира Майоровна (т.II, с.180, 301)
КВИНТМАН Чава Израильевна (т.III(I), с.289)
КВИЧАКСКИЙ Илья Иосифович (т.IV, с.167)
КЕГЛЕР Герш Хаимович (т.IV, с.72)
КЕЗЕЛЬМАН Яков Моисеевич (т.III(I), с.80)
КЕЙЛИН Илья Маркович (т.IV, с.72)
КЕЙЛИН Лев Абрамович (т.IV, с.72)
КЕЙТЕЛЬ Гиссер Семенович (т.IV, с.73)
КЕЙТЛИН Елизар Исаакович (т.I, с.124)
КЕЙФМАН Аркадий Иосифович (т.IV, с.73)
КЕЛЛЕР Г.Б. (т.IV, с.165)
КЕЛЬ Владимир Зорихович (т.II, с.47)
КЕЛЬБАХ Раиса (т.IV, с.244)
КЕЛЬМАН Григорий (т.IV, с.166)
КЕНЕХВЕСТ Геня Лейбовна (т.III(I), с.289)
КЕНИН Зиновий Нафтальевич (т.IV, с.73)
КЕРЖНЕР Адольф Самойлович (т.III(I), с.200)
КЕРЖНЕР Ефим Израилевич (т.IV, с.167)
КЕРЗОН Вениамин Борисович (т.I, с.124)
КЕРНЕЛЬМАН Хаскель Лейбович (т.I, с.124)
КЕРНЕР Наум Исаакович (т.III(I), с.80)
КЕРНЕС Исаак Наумович (т.IV, с.73)
КЕРНЕС Моисей Наумович (т.IV, с.191)
КЕРНОС Наум Самойлович (т.IV, с.73)
КЕРПЕЛЬМАН Владимир Лейбович (т.I, с.124)
КЕРПЕЛЬМАН Лев Фройлович (т.III(I), с.80)
КЕРШТЕЙН Яков Якимович (т.I, с.125)
КЕСЕЛЬМАН Григорий Михайлович (т.I, с.125)
КЕСЛЕР Герш Эйзерович (т.III(I), с.80; т.IV, с.73)
КЕССЛЕР Иосиф Лазаревич (т.IV, с.73)
КЕЦЛАХ Борис Яковлевич (т.I, с.125; т.III(I), с.289)
КЕЦЛАХ Игорь Исаакович (т.III(I), с.80)
КЕЦЛАХ Марк Исаакович (т.I, с.125)
КИВЕНСОН Исаак Наумович (т.III(I), с.80)
КИВЕНСОН Хаим Наумович (т.III(I), с.80)
КИВНИК Абрам Аронович (т.I, с.125)
КИВЧИЛО Александр Исаакович (т.II, с.48)
КИГЕЛЬ Наум Исаакович (т.I, с.125)
КИГИЛЬ Леонид (т.IV, с.289)
КИГИЛЬ Хана (т.IV, с.289)
КИЕВАНСКИЙ Макс Львович (т.III(I), с.80)
КИЖНЕРМАН Ефим Мейерович (т.III(I), с.80)
КИКЕР Зинаида Петровна (т.III(I), с.289)
КИКЕР Петр (т.III(I), с.289)
КИЛИМНИК Владимир Абрамович (т.I, с.125)
КИЛИМНИК Ефим Абрамович (т.I, с.125)
КИЛЬБЕРГ Исаак Моисеевич (т.I, с.125)
КИЛЬКЕР Шимон Нихманович (т.I, с.125)

КИЛЬШТЕЙН И.Ш. (т.IV, с.166)
КИМБАРОВСКИЙ Абрам Федорович (т.IV, с.73)
КИМБАРОВСКИЙ Михаил Александрович (т.II, с.48)
КИМЕЛЬ Генрих Абрамович (т.I, с.125)
КИМЬБЕРГ Исаак Моисеевич (т.I, с.125)
КИНА Анна Борисовна (т.IV, с.244)
КИНА Борис Александрович (т.IV, с.244)
КИНА Геня Борисович (т.IV, с.244)
КИНГМАН Юзеф Соломонович (т.III(I), с.80)
КИНДЕЛЬ Аркадий Яковлевич (т.II, с.48)
КИНЕР Эсфирь Зиновьевна (т.III(I), с.289)
КИПЕРВАР Аврам Яковлевич (т.I, с.125)
КИПЕРМАН (РАБИНОВИЧ) Туня Лазаревна (т.III(I), с.80)
КИПЕРМАН Александр Йослевич (т.IV, с.244)
КИПЕРМАН Ейлык Шлоймович (т.IV, с.244)
КИПЕРМАН Иосиф (т.IV, с.244)
КИПЕРМАН Малка Срулевна (т.IV, с.245)
КИПЕРМАН Малка Срульевна (т.IV, с.245)
КИПЕРМАН Маня Исааковна (т.IV, с.73)
КИПЕРМАН Михаил Ильич (т.IV, с.374)
КИПЕРМАН Моисей Иванович (т.I, с.125)
КИПЕРМАН Моисей Иолович (т.III(I), с.200)
КИПЕРМАН Соня Ейлыковна (т.IV, с.245)
КИПЕРМАН Соня Йослевна (т.IV, с.245)
КИПЕРМАН Шмилек Ейлыкович (т.IV, с.245)
КИПЕРМАН Фроим Нухимович (т.III(I), с.289)
КИПНИС Борис Яковлевич (т.IV, с.73)
КИПНИС Эммануил Аронович (т.IV, с.73)
КИППЕР Евсей Моисеевич (т.I, с.125)
КИППЕР Исаак Мошевич (т.III(I), с.80)
КИРЖЕР (КИЖНЕР) Владимир Моисеевич (т.IV, с.73)
КИРИЛАХ Леонид Андреевич (т.II, с.181)
КИРИЧЕНКО Марк Яковлевич (т.II, с.48)
КИРНАРСКАЯ Галина Семеновна (т.II, с.181)
КИРНАРСКИЙ Семен Яковлевич (т.II, с.48)
КИРНОС Абрам Ихилик-Исаакович (т.IV, с.245)
КИРНОС Белла Цаликовна (т.IV, с.245)
КИРНОС Галина Ихилик-Исааковна (т.IV, с.245)
КИРНОС Исаак Иосифович (т.IV, с.245)
КИРНОС Ихилик Исаакович (т.IV, с.73)
КИРНОС Клара Ихилик-Исааковна (т.IV, с.245)
КИРНОС Лейб Рувимович (т.IV, с.191)
КИРНОС Т.Г. (т.IV, с.245)
КИРНУС (ВОЛЬНОВ) Моисей Волькович (т.I, с.125)
КИРНУС Яков Иосифович (т.I, с.125)
КИРПИЧНИКОВ Борис Львович (т.III(I), с.289)
КИРПИЧНИКОВ Израиль Львович (т.I, с.126)
КИРЦЕЛЬ Нисель Моисеевич (т.III(I), с.80)
КИРШ Александр Аркадьевич (т.II, с.181, 301; т.III(I), с.422; т.III(2), с.90; т.IV, с.413)
КИРШ Зинаида Яковлевна (т.II, с.301)
КИРШЕНБАУМ Наум Владимрович (т.II, с.48)
КИСЕЛЕВ Давид Исаакович (т.IV, с.73)
КИСЕЛЕВ Семен Борисович (т.I, с.126)
КИСЕЛЕВИЧ Яков Львович (т.II, с.48; т.III(I), с.80)
КИСЕЛЬ Лев Абрамович (т.III(I), с.80)
КИСЕЛЬГОВ (КИСЕЛЬГОФ) Давид Маркович (т.I, с.126)
КИСЕЛЬГОФ Мира Аврумовна (т.III(I), с.289)
КИСЕЛЬГОФ Эстэр Вельвеловна (т.III(I), с.289)
КИСЕЛЬГОФ Яков Наумович (т.II, с.182, 301; т.III(2), с.142)
КИСЕЛЬМАН (т.IV, с.245)
КИСЕЛЬМАН Борис Александрович (т.II, с.181, 301)
КИСЕЛЬМАН Григорий Михайлович (т.I, с.126)
КИСЕЛЬМАН Ефим Михайлович (т.IV, с.73)
КИСИЛЕВ Самуил Залманович (т.I, с.126)
КИСИЛЕВИЧ Арон Шульмович (т.II, с.48)
КИСИЛЕВИЧ Семен Абрамович (т.I, с.126)
КИСИН Давид Гершкович (т.III(I), с.81)
КИСИН Ефим Семенович (т.II, с.48)
КИСИН Семен Ефимович (т.I, с.126)
КИСКИН Лазарь Соломонович (т.III(I), с.81)
КИСЛИН Моисей Гуренович (т.I, с.126; т.IV, с.74)
КИСЛИН Яков Аронович (т.I, с.126; т.III(I), с.81)
КИСЛОВ Лазарь Моисеевич (т.III(I), с.81)
КИСЛОВ Мендель Моисеевич (т.III(I), с.81)
КИСЛОВ Миня Моисеевич (т.III(I), с.289)
КИСЛОВ Миня (т.III(I), с.290)
КИСЛЮК Наум Моисеевич (т.I, с.126)
КИСЛЮК Яков Владимирович (т.III(I), с.81)
КИСС Лидия Михайловна (т.II, с.183)
КИСС Павел Маркович (Пейен Меерович) (т.I, с.126; т.III(I), с.81)

КИТАЙГОРОДСКАЯ Мария (т.IV, с.289)
КИТАЙГОРОДСКИЙ Александр (т.IV, с.289)
КИТНЕР Рахиль Ароновна (т.III(I), с.290)
КИТНЕР Рахиль Ароновна (т.III(I), с.290)
КИЦЕРМАН Владимир Леонтьевич (т.III(I), с.81)
КИЦЕРМАН Сарра Моисеевна (т.II, с.183, 301)
КИШЕ Давид Ильич (т.I, с.126)
КЛАФ Михаил Львович (т.II, с.48)
КЛАЦМАН Григорий Натанович (т.IV, с.74)
КЛЕВАНСКИЙ Григорий Яковлевич (т.IV, с.74)
КЛЕВАНСКИЙ Ханан Исаакович (Шаевич) (т.I, с.126)
КЛЕВАНСКИЙ Яков Израильевич (т.IV, с.74)
КЛЕЙМАН Александр Иосифович (т.III(I), с.81)
КЛЕЙМАН Александр Яковлевич (т.I, с.126)
КЛЕЙМАН Анюта Шеликовна (т.III(I), с.290)
КЛЕЙМАН Борис Исаакович (т.I, с.126)
КЛЕЙМАН Григорий Давидович (т.II, с.183; т.III(I), с.422)
КЛЕЙМАН Зиновий Израилевич (т.III(I), с.81)
КЛЕЙМАН Ида Берковна (т.III(I), с.290)
КЛЕЙМАН Иосиф Израилевич (т.I, с.126)
КЛЕЙМАН Лейзер Наумович (т.III(I), с.81)
КЛЕЙМАН Леонид (т.III(I), с.81)
КЛЕЙМАН Мария Самуиловна (т.III(I), с.290)
КЛЕЙМАН Матвей Самуилович (т.I, с.126)
КЛЕЙМАН Моисей Иосьевич (т.IV, с.74)
КЛЕЙМАН Сара Айзиковна (т.III(I), с.290)
КЛЕЙМАН Эля Самуиловна (т.III(I), с.290)
КЛЕЙМАН Эсфирь Самуиловна (т.III(I), с.290)
КЛЕЙН Пейсах Моисеевич (т.I, с.126)
КЛЕЙНБЕРГ Лев Нафтулович (т.I, с.127)
КЛЕЙНЕР Аркадий Ионович (т.I, с.127)
КЛЕЙНЕР Израиль Григорьевич (т.I, с.127)
КЛЕЙНЕР Иосиф Абрамович (т.I, с.127)
КЛЕЙНЕР Исаак Шенделевич (т.I, с.127)
КЛЕЙНЕР Надежда Абрамовна (т.III(I), с.290)
КЛЕЙНЕР Тевье Самойлович (т.II, с.48)
КЛЕЙНЕРМАН Борис Ефимович (т.IV, с.74)
КЛЕЙНФМАН Михаил Маркович (т.IV, с.74)
КЛЕЙПЕР (КЛЕЙНЕР) Арон Самойлович (т.III(I), с.81; т.IV, с.74)
КЛЕЙТОН Липа Шимонович (т.III(I), с.81)
КЛЕМАН Абаль (Абель) Львович (т.IV, с.74)
КЛЕМАНСКИЙ Роман Исаевич (т.I, с.127)
КЛЕМНЕРТ Израиль Адольфович (т.I, с.127)
КЛЕМПЕРТ Идель Ициковна (т.III(I), с.290)
КЛЕМПЕРТ Рахиль Залмановна (т.III(I), с.290)
КЛЕМЯНСКИЙ Ханан Шлёмович (т.I, с.127)
КЛЕТЕНИК Исаак Давидович (т.I, с.127)
КЛИБАНОВ Абрам Яковлевич (т.IV, с.74, 167)
КЛИБАНОВ Давид Яковлевич (т.III(I), с.81)
КЛИБАНСКИЙ Гавриэль (Габриэль) Моисеевич (т.IV, с.74)
КЛИВАНОВ Давид Яковлевич (т.IV, с.167)
КЛИГМАН Е.А. (т.IV, с.245)
КЛИГМАН Самуил Менашевич (т.III(I), с.82)
КЛИМАК (КЛИМАКС) Самуил Шевелевич (т.I, с.127)
КЛИМОВИЦКИЙ Герш Хананович (т.IV, с.191)
КЛИМОВИЦКИЙ Давид Ильич (т.III(I), с.290)
КЛИМОВИЦКИЙ Марк Аврумович (т.III(I), с.82)
КЛИМОВИЦКИЙ Яков Ильич (т.III(I), с.82)
КЛИМОВСКИЙ Хаим Эльевич (т.III(I), с.82)
КЛИН Арон Бенционович (т.IV, с.74)
КЛИНГ Исаак Ельевич (т.II, с.48)
КЛИНК Готлиб Александрович (т.IV, с.74)
КЛИОЦ Лазарь Лейбович (т.I, с.127)
КЛИОЦ Моисей Иосипович (т.I, с.127)
КЛИОЦ Моисей Иосифович (т.I, с.127)
КЛИОЦ Моисей Лейбович (т.I, с.127)
КЛИОЦ Т.И. (т.I, с.127)
КЛИЧМАН (КЛИГМАН) Исаак Маркович (т.IV, с.74)
КЛИЧМАН Абрам Маркович (т.I, с.127)
КЛОЙЗНЕР Мира (т.III(I), с.290)
КЛОР Шабсай Борисович (т.IV, с.74)
КЛОРШТЕЙН Иосиф Абрамович (т.III(I), с.82)
КЛУМБОВЕЦ Вениамин Мануилович (т.I, с.127)
КЛУРФЕЛЬД Ицик Янкелевич (т.III(I), с.82)
КЛУЧИНСКАЯ Сима Янкелевна (т.III(I), с.290)
КЛУШИН Генрих Михайлович (т.III(I), с.200)
КЛЮКОВСКИЙ Адольф Иосифович (т.IV, с.75)

КЛЮЧИНСКИЙ Яков Леонтьевич (т.III(I), с.290)
КЛЯЗИН Леонид Моисеевич (т.IV, с.75)
КЛЯЗЬ (КНЯЗЬ) Иосиф Моисевич (т.IV, с.245)
КЛЯЙНЕР Надежда Абрамовна (т.III(I), с.291)
КЛЯМКИН Ханан Зельманович (т.III(I), с.291)
КЛЯМКИН Шнейер Зельманович (т.III(I), с.291)
КЛЯЦКИЙ Юлий (т.IV, с.245)
КЛЯЦКИН (КЛЯЦКИЙ) Юлий Абрамович (т.I, с.127)
КНЕЖАНСКИЙ Михаил Давыдович (т.II, с.48)
КНЕЛЕР Мардох (Мордух) Михельевич (т.IV, с.245)
КНЕЛЕР Мардох Михелевич (т.III(I), с.291)
КНИЖНИК Исаак Абрамович (т.IV, с.75)
КНИЖНИКОВ Изя Львович (т.I, с.128)
КНОПОВ Ион Зиновьевич (т.IV, с.191)
КНОР Ефим Яковлевич (т.I, с.128)
КНОР Илья Яковлевич (т.I, с.128)
КНОР Иосиф Яковлевич (т.I, с.128)
КНЯЖАНСКИЙ Роман Львович (т.II, с.183,301)
КНЯЖАНСКИЙ Хаим Матвеевич (т.I, с.128)
КНЯЗЕВ Абрам Борисович (т.III(I), с.82)
КНЯЗИВКЕР Михаил Вениаминович (т.I, с.128)
КНЯЗЬ Рахиль Иосифовна (т.IV, с.246)
КОБЕЛЬНИЦКИЙ Израиль Борисович (т.I, с.128)
КОБЕЛЬНИЦКИЙ Иосиф Борисович (т.I, с.128)
КОБЕЛЬНИЦКИЙ Манус Борухович (т.IV, с.246)
КОБЕЛЬНИЦКИЙ Роман Борисович (т.I, с.128)
КОБЕЛЬНИЦКИЙ Самуил Исаакович (т.I, с.128)
КОБЗА Моисей Зелькович (т.IV, с.75)
КОБИРЦМАН Яков Вульфович (т.I, с.128)
КОБИТЯНСКИЙ Шика Беркович (т.I, с.128)
КОБРИЗОН Шулим Лейбович (т.I, с.128)
КОБРИНСКАЯ Сарра Яковлевна (т.II, с.49)
КОБРИНСКИЙ Давид Моисеевич (т.IV, с.75)
КОБРИНСКИЙ Исаак Шмулевич (т.III(I), с.200)
КОБРИНСКИЙ Меер Файвелевич (т.I, с.128)
КОБРИНСКИЙ Моисей (Мусий) Владимирович (т.I, с.128)
КОВАЛЕВСКИЙ Аркадий Иосипович (т.I, с.129)
КОВАЛЕВСКИЙ Соломон Моисеевич (т.I, с.129)
КОВАЛЕВСКИЙ Хаим Хананович (т.I, с.129, т.II, с.48)
КОВАЛЕРЧИК Абрам Лазаревич (т.I, с.129)
КОВАЛЕРЧИК Абрам Лейзерович (т.III(I), с.291)
КОВАЛЕРЧУК Лазарь Абрамович (т.IV, с.75)
КОВАЛЬ Моисей Маркович (т.II, с.48)
КОВАЛЬ Моисей Федорович (т.IV, с.75)
КОВАЛЬ Семен Моисевич (т.IV, с.75)
КОВАЛЬМАН (КОВЕЛЬМАН) Вольф Вальманович (Залманович) (т.I, с.129)
КОВАЛЬСКИЙ Александр Мойшевич (т.III(I), с.82)
КОВАЛЬСКИЙ Исаак Моисеевич (т.I, с.129)
КОВАРСКИЙ Евгений Григорьевич (т.IV, с.75)
КОВАРСКИЙ Исаак Григорьевич (т.IV, с.75)
КОВАЦ Моисей Семенович (т.I, с.129)
КОВЕЛЬМАН Герш Залманович (т.I, с.129)
КОВЕЛЬМАН Иосиф Зальманович (т.I, с.129)
КОВЕЛЬМАН Иосиф Зельманович (т.III(2), с.95)
КОВЕРЯ Илья Яковлевич (т.I, с.129)
КОВНАТ Григорий Данилович (т.III(I), с.291; т.III(2), с.162)
КОВНАТ Соломон Лейбович (т.I, с.129)
КОВНЕР Афроим Вульфович (т.IV, с.75)
КОВТУНЕНКО Моисей Маркович (т.IV, с.75)
КОВТЮХ Семен Зиновьевич (т.IV, с.75)
КОГАН (КАГАН) Илья Давыдович (т.I, с.130, т.II, с.105)
КОГАН Абрам Ильич (т.II, с.49)
КОГАН Абрам Кусельевич (т.I, с.129)
КОГАН Абрам Лейбович (т.IV, с.75)
КОГАН Абрам Моисеевич (т.I, с.129)
КОГАН Абрам Моисеевич (т.III(I), с.82)
КОГАН Абрам Самойлович (т.I, с.129)
КОГАН Абрам Семенович (т.I, с.129, т.II, с.105)
КОГАН Абрам Шмульевич (т.I, с.129)
КОГАН Александр Григорьевич (т.I, с.129)
КОГАН Александр Лейбович (т.III(I), с.291)
КОГАН Александр Лейбович (т.III(I), с.82)
КОГАН Александр Львович (т.III(I), с.82)
КОГАН Ана Григорьевна (т.III(I), с.291)
КОГАН Анатолий Александрович (т.I, с.129)
КОГАН Анатолий Хананович (т.I, с.130)
КОГАН Аркадий Исаакович (т.III(I), с.82)

КОГАН Аркадий Михайлович (т.I, с.130)
КОГАН Бася Борисовна (т.I, с.131)
КОГАН Борис Израилевич (т.II, с.49)
КОГАН Борис Семенович (т.II, с.49)
КОГАН Борис (т.III(I), с.82)
КОГАН Броня (т.III(I), с.291)
КОГАН Вениамин Зельманович (т.IV, с.75)
КОГАН Гавриил Самсонович (т.II, с.49)
КОГАН Генрих Исаевич (т.I, с.130)
КОГАН Геня Ароновна (т.III(I), с.291)
КОГАН Григорий Давидович (т.I, с.130)
КОГАН Григорий Леонтьевич (т.I, с.130)
КОГАН Григорий Михайлович (т.IV, с.167)
КОГАН Григорий Моисеевич (т.I, с.130; т.IV, с.75)
КОГАН Григорий Павлович (т.I, с.130)
КОГАН Григорий Пинхусович (т.III(I), с.83)
КОГАН Григорий Рафаилович (т.II, с.49)
КОГАН Григорий Самойлович (т.I, с.130)
КОГАН Григорий Самсонович (т.I, с.130)
КОГАН Григорий Семенович (т.I, с.130)
КОГАН Григорий Соломонович (т.I, с.130)
КОГАН Давид Пинхусович (т.I, с.130)
КОГАН Данил (Даниил) Михайлович (т.I, с.130; т.III(I), с.83)
КОГАН Д.Ш. (т.IV, с.246)
КОГАН Е.Е. (т.IV, с.168)
КОГАН Е.М. (т.IV, с.246)
КОГАН Евгений (т.IV, с.246)
КОГАН Евгений Самуйлович (т.I, с.130)
КОГАН Ёнтел Янкелевич (т.III(I), с.291)
КОГАН Ефим Ильич (т.III(I), с.83)
КОГАН Ефим Морд-Хаимович (т.III(I), с.83)
КОГАН Игнатий Жиманович (т.IV, с.246)
КОГАН Илья Евсеевич (т.I, с.130)
КОГАН Илья Матвеевич (т.III(I), с.83; т.IV, с.191)
КОГАН Иоль (т.III(I), с.83)
КОГАН Иосиф Айзикович (т.III(I), с.83)
КОГАН Иосиф Маркович (т.I, с.130)
КОГАН Иосиф Моисеевич (т.IV, с.75)
КОГАН Иосиф Семенович (т.II, с.49)
КОГАН Исаак Абрамович (т.I, с.130)
КОГАН Исаак Данилович (т.I, с.130)
КОГАН Исаак Шмульевич (т.I, с.131)
КОГАН Исаак Янкелевич (т.III(I), с.200, 409)
КОГАН Исаак (т.III(I), с.83)
КОГАН Исай Зеникович (т.I, с.131)
КОГАН Лев Аронович (т.IV, с.167)
КОГАН Лев Данилович (т.II, с.184, 301; т.III(I), с.409)
КОГАН Лева (т.III(I), с.83)
КОГАН Лейб Айзикович (т.III(I), с.201)
КОГАН Леонид Борисович (т.IV, с.76)
КОГАН Леонид Дмитриевич (т.III(I), с.83)
КОГАН Леонид Исаакович (т.I, с.131)
КОГАН Лильвика (т.IV, с.246)
КОГАН Малка Шаулевна (т.IV, с.246)
КОГАН Мария (т.IV, с.246)
КОГАН Марк (т.IV, с.246)
КОГАН Мила Михайловна (т.III(I), с.291)
КОГАН Михаил Борисович (т.II, с.184, 301)
КОГАН Михаил Григорьевич (т.I, с.131)
КОГАН Михаил Маркович (т.IV, с.76)
КОГАН Михаил Соломонович (т.II, с.185)
КОГАН Моисей Давыдович (т.III(I), с.83)
КОГАН Моисей Рувимович (т.I, с.131)
КОГАН Моисей Яковлевич (т.IV, с.76)
КОГАН Нанна Михайловна (т.III(I), с.291)
КОГАН Наум Григорьевич (т.IV, с.76)
КОГАН Нехамий Рувимович (т.II, с.49)
КОГАН Николай Михайлович (т.III(I), с.291)
КОГАН Нисон-Исаак Яковлевич (т.I, с.131)
КОГАН Павел Давыдович (т.III(I), с.83)
КОГАН Рива Моисеевна (т.III(I), с.83)
КОГАН Самуил Самсонович (т.II, с.49)
КОГАН Семен Исаакович (т.IV, с.76)
КОГАН Семен Ишаевич (т.III(I), с.83)
КОГАН Семен Моисеевич (т.I, с.131)
КОГАН Семен Эммануилович (т.I, с.131)
КОГАН Сима Шмулевна (т.III(I), с.291)
КОГАН Соломон Моисеевич (т.IV, с.76)
КОГАН София Ароновна (т.II, с.49)
КОГАН Софья Борисовна (т.III(I), с.291)
КОГАН Софья Михайловна (т.IV, с.246)
КОГАН Фрейда Шимовна (т.IV, с.323)
КОГАН Фриц (Фридман) Шмулевич (Самойлович) (т.IV, с.76)
КОГАН Фроим Вульфович (т.III(I), с.292)
КОГАН Фрума Борисовна (т.IV, с.246)
КОГАН Хаим Менашевич (т.I, с.311)
КОГАН Хана Моисеевна (т.III(I), с.292)
КОГАН Хана Хаимовна (т.III(I), с.292)
КОГАН Ханан Хивович (т.I, с.131)
КОГАН Чире Израильевна (т.III(I), с.292)
КОГАН Шахно Беркович (т.I, с.131)
КОГАН Шлёма Мордкович (т.IV, с.76)
КОГАН Шмуль Бенционович (т.I, с.131)
КОГАН Шмуль Юдкович (т.IV, с.76)
КОГАН Шолом Элихонович (т.I, с.131)
КОГАН Эммануил Рафаилович (т.III(I), с.83)
КОГАН Эстер М. (т.IV, с.246)
КОГАН Эта Хаимовна (т.III(I), с.292)
КОГАН Юрий Хананович (т.II, с.185)
КОГАН Яков Михайлович (т.I, с.131)
КОГАН Яков Шмульевич (т.I, с.131)
КОГАН Яков-Хайкель Абрамович (т.IV, с.76)
КОГАН-ЦИПКИНА (т.IV, с.246)
КОГАСОВА Бася Иосифовна (т.IV, с.246)

КОГАСОВА Зисл Лейбовна (т.IV, с.246)
КОГИН Меер-Лейб Айзикович (т.III(I), с.84)
КОГИН Соломон Нахимов. (т.I, с.131)
КОГОЛОВСКИЙ Григорий Семенович (т.II, с.49)
КОГОН Даниил Борухович (т.III(I), с.84)
КОГУН Григорий Борисович (т.I, с.131)
КОГУТ Григорий Самойлович (т.II, с.49)
КОГУТ Леонид Романович (т.IV, с.76)
КОДАЦКИЙ Евгений Абрамович (т.I, с.132)
КОДНЕР Любовь Нухемовна (т.III(I), с.292)
КОДНЕР Нухем Иосифович (т.III(I), с.292)
КОДНЕР Яков Наумович (т.IV, с.191)
КОДОКОЛОВИЧ (КОЛОКОЛОВИЧ) Борис Григорьевич (т.IV, с.76)
КОЖДАН (КАЖДАН) Лазарь Семенович (т.IV, с.76)
КОЖИНА Мария Соломоновна (т.II, с.185)
КОЖУШНАЯ (ОХРЕМИНА) Ульяна Васильевна (т.III(2), с.232)
КОЗАК Абрам Аронович (т.I, с.132)
КОЗАК Лея Ароновна (т.III(I), с.292)
КОЗАРИНСКИЙ Виллен Исаакович (т.IV, с.191)
КОЗАЧИНСКАЯ Рахиль Вольфовна (т.III(I), с.292)
КОЗАЧИНСКАЯ Роза Вольфовна (т.III(I), с.292)
КОЗАЧИНСКАЯ Светлана (т.III(I), с.292)
КОЗАЧИНСКАЯ Сима Вольфовна (т.III(I), с.292)
КОЗАЧИНСКАЯ Софа (т.III(I), с.292)
КОЗАЧИНСКАЯ Фрида (т.III(I), с.292)
КОЗАЧКОВ Абрам Рувимович (т.I, с.132)
КОЗАЧКОВ Григорий Исаакович (т.I, с.132)
КОЗАЧКОВ Моисей Герцелевич (Гецелевич) (т.I, с.132)
КОЗЕРИНСКИЙ Наум Мойсеевич (т.III(I), с.84)
КОЗИН Б.М. (т.IV, с.167)
КОЗИНЕЦ Фрида Исааковна (т.III(I), с.84)
КОЗИНЕЦ Яков Иванович (т.IV, с.76)
КОЗИНСКИЙ Моисей Иосифович (т.I, с.132)
КОЗИНЦЕВ Иосиф Алекс. (т.IV, с.246)
КОЗИОЛИК Виктор Казимирович (т.I, с.132)
КОЗИОРОВ Михаил Аврамович (т.II, с.49)
КОЗЛИКОВ Абрам Львович (т.I, с.132)
КОЗЛИНЕР Израиль Ефимович (т.III(I), с.84)
КОЗЛИОК Владимир Эдуардович (т.I, с.132)
КОЗЛОВ Абрам Маркович (т.I, с.132)
КОЗЛОВ Абрам Маркович (т.III(I), с.84)
КОЗЛОВ Абрам Элевич (т.I, с.132)
КОЗЛОВ Евсей Савельевич (т.I, с.132)
КОЗЛОВ Ефим Моисеевич (т.IV, с.76)
КОЗЛОВ Мордко Давидович (т.I, с.132)
КОЗЛОВ Наум Маркович (т.III(I), с.292)
КОЗЛОВ Рафаель Савельевич (т.II, с.49)
КОЗЛОВ Самуил Моисеевич (Мунисевич) (т.IV, с.246)
КОЗЛОВ Семен Аронович (т.III(I), с.84)
КОЗЛОВ Соломон (т.IV, с.246)
КОЗЛОВИЧ Михаил Осипович (т.IV, с.77)
КОЗЛОВСКАЯ Рахиль Цуковна (т.III(I), с.84)
КОЗЛОВСКИЙ Аркадий Яковлевич (т.I, с.132)
КОЗЛОВСКИЙ Саул Соломонович (т.I, с.132)
КОЗЛОВСКИЙ Сергей Исаакович (т.IV, с.242)
КОЗЛОВСКИЙ Сергей Исаакович (т.I, с.132)
КОЗЛОВСКИЙ Сергей Исаакович (т.IV, с.246)
КОЗЛЯНСКИЙ Александр Еселович (Ефимович) (т.II, с.186, 301; т.III(I), с.412, 422)
КОЗНОРОВ Михаил Аврамович (т.III(I), с.409)
КОЗУЛИН Золя Моисеевич (т.I, с.132)
КОЗУЛИН Лазарь (т.III(I), с.292)
КОЗУЛИН Лазарь (т.III(I), с.292)
КОЗУЛИН Михаил Лазаревич (т.III(I), с.84)
КОЗУЛИН Павел Лазаревич (т.I, с.311)
КОЗУЛИНА Бетя (т.III(I), с.293)
КОЗЫРЬ Нафтула Ехильевич (т.IV, с.77)
КОЗЯМСКИЙ Аркадий Исаакович (т.I, с.132)
КОЙФМАН Иосиф Наумович (т.IV, с.192)
КОКИН Михаил Семенович (т.I, с.132)
КОКОТОВ Залман Рувимович (т.I, с.133)
КОКУС Самуил Маркович (т.I, с.133)
КОЛАЧИНСКАЯ Анастасия Исааковна (т.IV, с.247)
КОЛБУНОВСКИЙ Наум Аронович (т.I, с.133)
КОЛЕСНИК Иосиф Миронович (т.I, с.133)
КОЛЕСНОР Борис Майорович (т.I, с.133)
КОЛИК Наум Симонович (т.IV, с.77)
КОЛИЩЕР Иосиф Рувимович (т.I, с.133)
КОЛОДНЫЙ Меер Бениаминович (т.IV, с.192)
КОЛОМАЦКИЙ Михаил Давидович (т.I, с.133)
КОЛОМЕНСКИЙ (КОЛОМИНСКИЙ) Хаим (Хим) Гершкович (т.I, с.133)
КОЛОМЕНСКИЙ Владимир Григорьевич (т.I, с.133; т.III(I), с.416; т.III(2), с.162, 166)

КОЛОМЕНСКИЙ Лев Симонович (т.I, с.133)
КОЛОМИЕЦ Савелий Моисеевич (т.I, с.133)
КОЛОМИНСКИЙ Гершко (т.IV, с.247)
КОЛОМОЙСКАЯ Хася Ароновна (т.III(I), с.293)
КОЛОМОЙСКИЙ Арон Исакович (т.I, с.133)
КОЛОМОЙСКИЙ Арон Моисеевич (т.III(I), с.293)
КОЛОМОЙСКИЙ Илья Моисеевич (т.I, с.133)
КОЛОМОЙСКИЙ Иосиф Тевелевич (т.III(I), с.84)
КОЛОМОЙЦЕВ Михаил Мойшевич (т.III(I), с.201)
КОЛОМОЙЦЕВ Самуил Иосифович (т.III(I), с.293)
КОЛОМОЙЦЕВ Самуил Иосифович (т.III(I), с.84)
КОЛОТИЛИН Абрам Ильич (т.I, с.134)
КОЛОТИЛОВА Нина (т.IV, с.247)
КОЛОТИЛОВА Нина Бениаминовна (т.III(I), с.293)
КОЛПАКЧИ Абрам Юдович (т.IV, с.77)
КОЛПАКЧИ Михаил Юдович (т.IV, с.77)
КОЛТАН Лев Моисеевич (т.I, с.134)
КОЛЧИНСКАЯ Дина Эйновна (т.II, с.49, 301)
КОЛЧИНСКАЯ Рися Моисеевна (т.II, с.50)
КОЛЧИНСКИЙ Давид Матвеевич (т.II, с.186, 301)
КОЛЧИНСКИЙ Израиль Григорьевич (т.I, с.134)
КОЛЧИНСКИЙ Иосиф Хаимович (т.I, с.134)
КОЛЧИНСКИЙ Лазарь Хайнович (Хаимович) (т.I, с.134)
КОЛЧИНСКИЙ Лев Мусиевич (т.I, с.134)
КОЛЧИНСКИЙ Петр Моисеевич (т.I, с.134)
КОЛЧИНСКИЙ Семен Моисеевич (т.II, с.50)
КОЛЬБЕРГ Исаак Моисеевич (т.II, с.50)
КОЛЬМАН Леонид Зиновьевич (т.IV, с.77)
КОЛЬНИЦКИЙ Илья Яковлевич (т.I, с.134)
КОЛЮПАН Хана Даниловна (т.IV, с.247)
КОМАРНИЦКИЙ Берко Хаимович (т.I, с.134)
КОМАРНИЦКИЙ Рафаил Зельманович (т.IV, с.77)
КОМАРОВСКИЙ Борис (т.IV, с.247)
КОМЕРГОРОДСКИЙ Григорий Иосифович (т.I, с.134)
КОМИССАРОВ Марк Абрамович (т.IV, с.77)
КОМИССАРОВА Эсфирь Зельмановна (т.IV, с.247)
КОММ Лев Львович (т.I, с.134)
КОМПАНИЕЦ Сергей Маркович (т.II, с.50)
КОМПАНИЕЦ Эфроим-Эля Шлемович (т.I, с.134; т.II, с.186; т.III(I), с.416)
КОМРАД Яков Исаакович (т.I, с.134)
КОМРАЗ Ицко Гершович (т.III(I), с.84)
КОМРАЗ Яков (т.III(I), с.293)
КОМСКИЙ Семен Маркович (т.III(I), с.201)
КОНВИССЕР Александр Львович (т.III(I), с.84)
КОНЕВСКАЯ Ася Зельмановна (т.I, с.134)
КОНЕВСКАЯ Мира (т.IV, с.247)
КОНЕВСКИЕ (т.IV, с.247)
КОНЕВСКИЙ Абрам Генрихович (т.I, с.134)
КОНЕВСКИЙ Абрам Моисеевич (т.I, с.134)
КОНЕВСКИЙ Борис Аронович (т.I, с.134)
КОНЕВСКИЙ Борис Моисеевич (т.I, с.134)
КОНЕВСКИЙ Борис Савельевич (т.II, с.301)
КОНЕВСКИЙ Генрих Григорьевич (т.IV, с.77)
КОНЕВСКИЙ Герш Абрамович (т.I, с.134)
КОНЕВСКИЙ Илья Моисеевич (т.I, с.134)
КОНЕВСКИЙ Исаак Самойлович (т.I, с.135)
КОНЕВСКИЙ Роман Абрамович (т.I, с.135)
КОНЕВСКИЙ Роман Иосифович (т.I, с.135)
КОНЕВСКИЙ Соломон Вольфович (т.I, с.135)
КОНИБОЛОТСКИЙ Павел Яковлевич (т.I, с.135)
КОНОПКО Александра Рувимовна (т.II, с.186)
КОНСТАНТИНОВА Вилена Вениаминовна (т.II, с.186)
КОНСТАНТИНОВСКИЙ Борис Абрамович (т.I, с.135)
КОНСТАНТИНОВСКИЙ Владимир Наумович (т.I, с.135)
КОНСТАНТИНОВСКИЙ Иосиф Борисович (т.I, с.135)
КОНСТАНТИНОВСКИЙ Лев Абрамович (т.IV, с.247)
КОНСТАНТИНОВСКИЙ Макс Айзикович (т.I, с.135)
КОНСТАНТИНОВСКИЙ Натан Ефимович (т.I, с.135)
КОНСТАНТИНОВСКИЙ Семен Александрович (т.III(I), с.201; т.III(2), с.136)
КОНСТАНТИНОВСКИЙ Яков Абрамович (т.III(I), с.84)

КОНТАРЕР Ихон Борисович (т.I, с.135)
КОНТАРОВСКИЙ Павел Романович (т.I, с.135)
КОНТОР Кова Аронович (т.I, с.135)
КОНТОР Лейзер Зельманович (т.I, с.135)
КОНТОР Михаил Григорьевич (т.I, с.135)
КОНТОР Тиня Зельманович (т.I, с.135)
КОНТОРОВИЧ (КАНТОРОВИЧ) Соломон Меер-Зимелевич (Меерович) (т.IV, с.77)
КОНТОРОВИЧ Александра Рихардовна (т.III(2), с.233)
КОНТОРОВСКАЯ Бузя Муциевна (т.III(I), с.293)
КОНТОРОВСКИЙ Давид Романович (т.I, с.135)
КОНТОРЧИК Семен Григорьевич (т.I, с.136)
КОНТРА (т.IV, с.247)
КОНЦЕВОЙ Зиновий Абрамович (т.III(2), с.32)
КОНЦЕУС Михаил Шмерлевич (т.III(I), с.84)
КОНЦЕУСА Михаил Сергеевич (т.I, с.136)
КОНШТЕЙН Ефим Иосифович (т.IV, с.77)
КОНЮШКОВЕР Семен Петрович (т.IV, с.192)
КОПАЙСКИЙ Александр Мойсеевич (т.III(I), с.84)
КОПАНЕНКО Абрам Моисеевич (т.I, с.136)
КОПАРОВСКИЙ Яков Иосифович (т.IV, с.77)
КОПАЧ Ревека Иосифовна (т.III(I), с.293)
КОПАЧЕВСКИЙ Хаим Иосифович (т.III(I), с.85)
КОПЕЙКИН Абрам Григорьевич (т.III(I), с.293)
КОПЕЛЕВИЧ Абрам Маркович (т.I, с.136)
КОПЕЛЕВИЧ Лейб Соломонович (т.III(I), с.293)
КОПЕЛЕВИЧ-ДОРФМАН Ида Евсеевна (т.I, с.136)
КОПЕЛИОВИЧ Сарра Самуиловна (т.III(I), с.293)
КОПЕЛОВИЧ Лейб Соломонович (т.III(I), с.293)
КОПЕЛЬСОН Анна Наумовна (т.IV, с.247)
КОПЕЛЬСОН Лев (т.IV, с.247)
КОПЕЛЬЯН Абрам Израйлевич (т.III(I), с.85)
КОПЕЛЬЯН Иосиф Эммануилович (т.III(I), с.85)
КОПЕЛЬЯН Натан Менделевич (т.I, с.311; т.II, с.116, 301; т.III(I), с.409; т.III(2), с.111; т.IV, с.476, 482)
КОПЕЛЯН (КУПЕЛЬЯН) Мордух Менделевич (т.I, с.146; т.II, с.50)
КОПЕЛЯН Давид Соломонович (т.I, с.136)
КОПЕЛЯН Феня Исааковна (т.III(I), с.293)
КОПЕНКИН Михаил Яковлевич (т.I, с.136)
КОПИЙСКИЙ Александр Мойсеевич (т.III(I), с.85)
КОПИЛЕВИЧ Заул Яковлевич (т.III(I), с.293)
КОПИЛЕВИЧ Рахель Зеликовна (т.III(I), с.293)
КОПИЛЕВИЧ Рахиль Натановна (т.III(I), с.293)
КОПИЛЕВИЧ Саул Яковлевич (т.III(I), с.294)
КОПИЛЕВИЧ Яков Борисович (т.I, с.136)
КОПИЛЕНКО Гидалий Мордухович (т.I, с.136)
КОПИЛЕНКО Мендель Наумович (т.I, с.136)
КОПИЛОВ (КОПИЛЁВ) Самуил Шлёмович (т.I, с.136)
КОПИЛОВ Исаак Самойлович (т.I, с.136)
КОПИСКАЯ Эля Лейбовна (т.IV, с.247)
КОПИСКИЙ Лейзер Айзикович (т.III(I), с.294)
КОПИСКИЙ Мойсей Лейзерович (т.III(I), с.85)
КОПЛИН-КОПЕЛЬЯН Мендель (т.III(I), с.294)
КОПОРОВСКИЙ Моисей Иосифович (т.IV, с.77)
КОППЕЛЬ Израиль Рувимович (т.I, с.136)
КОПЫЛЕВА Хая-Сарра Менахем-Менделевна (т.IV, с.247)
КОПЫЛЕНКО Аркадий Ильич (т.II, с.50)
КОПЫЛЕНКО Борис Моисеевич (т.III(I), с.85)
КОПЫЛЕНКО Майор (т.III(I), с.85)
КОПЫЛЕНКО Наум Маркович (т.IV, с.77)
КОПЫЛЕНКО Наум Моисеевич (т.I, с.136)
КОПЫЛЕНКО Фаина Абрамовна (т.III(I), с.294)
КОПЫЛОВ Аркадий (т.III(I), с.294)
КОПЫН Абрам Ильич (т.II, с.50)
КОПЫСКАЯ Эля Лейбовна (т.III(I), с.294)
КОПЫСКИЙ Александр Моисеевич (т.II, с.50)
КОПЫСКИЙ Хаим Лазаревич (т.IV, с.78)
КОР Борис Израильевич (т.I, с.136)
КОРАБЕЛЬНИК Евдей Григорьевич (т.III(I), с.294)
КОРАСТАШЕВ Григорий Маркович (т.III(I), с.85)
КОРАСТАШЕВ Марк Ицхакович (т.III(I), с.294)
КОРАСТАШЕВ Матвей Маркович (т.III(I), с.85)
КОРБ Иосиф Янкелевич (т.I, с.136)
КОРБАН Владимир Ильич (т.IV, с.78)

КОРЕЛЬШТЕЙН Михаил Хаскелевич (т.IV, с.78)
КОРЕНБЛУД Шуни Нукович (т.I, с.137)
КОРЕНБЛУФ Шулим (Шура) (т.IV, с.78)
КОРЕНДОРФ Феликс Янович (т.I, с.137)
КОРЕЦКАЯ Екатерина Шмулевна (т.III(I), с.294)
КОРЕЦКАЯ Матя (Мотя) Манусеевна (т.IV, с.247)
КОРЕЦКАЯ Сима Манусеевна (т.IV, с.247)
КОРЕЦКИЙ Абрам Григорьевич (т.I, с.137)
КОРЕЦКИЙ Александр Иванович (т.III(I), с.397)
КОРЕЦКИЙ Виктор Манусович (т.III(I), с.85)
КОРЕЦКИЙ Владимир Александрович (т.III(I), с.397)
КОРЕЦКИЙ Израиль (т.III(I), с.294)
КОРЕЦКИЙ Иосиф Евсеевич (т.I, с.137)
КОРЕЦКИЙ Исаак Аронович (т.I, с.137)
КОРЕЦКИЙ Исаак Аронович (т.III(I), с.294)
КОРЕЦКИЙ Семен (Самуил) Осипович (Израйлевич) (т.III(I), с.85)
КОРЕЦКИЙ Шмуль Нусимович (т.III(I), с.294)
КОРЖ Елена (т.IV, с.247)
КОРЖ Елизавета Мееровна (т.IV, с.247)
КОРИК Израиль Лазаревич (т.I, с.137)
КОРКИН Исаак Михайлович (т.I, с.137)
КОРКИН Яков Михайлович (т.I, с.137)
КОРМЕР Вениамин Григорьевич (т.I, с.137)
КОРМЛЕВ Марк Соломонович (т.I, с.137)
КОРНШТЕЙН Рехл Дудевна (т.III(I), с.294)
КОРОБКА Марк Григорьевич (т.II, с.50)
КОРОБКИН Яков Александрович (т.III(I), с.294)
КОРОБКО Михаил Семенович (т.II, с.50)
КОРОБОЧКИНА Шифра Юлиевна (т.III(I), с.294)
КОРОВКИН Ефим Иосифович (т.II, с.50)
КОРОГОДСКАЯ Роза Давидовна (т.III(I), с.294)
КОРОГОДСКИЙ Зелик Аронович (т.I, с.137)
КОРОГОДСКИЙ Яков Аронович (т.IV, с.78)
КОРОПОВ Борис Зельманович (т.II, с.187, 301)
КОРОСТОШЕВСКИЙ Борис Яковлевич (т.II, с.187, 301)
КОРОСТЫШЕВСКИЙ Давид Мордкович (т.I, с.311)
КОРОТКЕВИЧ Григорий Абрамович (т.I, с.137)
КОРОТКИН Лев Семенович (т.III(I), с.294)
КОРОТКИН Семен Израильевич (т.I, с.137)
КОРОТЯНСКИЙ Борух Аврумович (т.III(I), с.85)
КОРОТЯНСКИЙ Меер Абрамович (т.I, с.137)
КОРОТЯНСКИЙ Моисей Абрамович (т.III(I), с.85)
КОРОТЯНСКИЙ Мойсей Иосифович (т.III(I), с.85)
КОРОХ Меер Нафтульевич (т.IV, с.192)
КОРОХОВСКИЙ Лазарь Хаймович (т.I, с.137)
КОРП Мордко Лейбович (т.I, с.137)
КОРПИН Давид Миронович (т.I, с.137)
КОРСА Григорий Яковлевич (т.II, с.50)
КОРСУНСКАЯ Ида Адольфовна (т.III(I), с.85)
КОРСУНСКИЙ Абрам Израильевич (т.III(I), с.201)
КОРСУНСКИЙ Абрам Львович (т.I, с.138)
КОРСУНСКИЙ Адольф (т.III(I), с.295)
КОРСУНСКИЙ Бенцион Моисеевич (т.IV, с.78)
КОРСУНСКИЙ Борис Адольфович (т.III(I), с.295)
КОРСУНСКИЙ Виктор Григорьевич (т.II, с.187)
КОРСУНСКИЙ Владимир Леонтьевич (т.II, с.187, 301)
КОРСУНСКИЙ Григорий Зеликович (т.II, с.50)
КОРСУНСКИЙ Григорий Пинхусович (т.II, с.187)
КОРСУНСКИЙ Давид Яковлевич (т.I, с.138)
КОРСУНСКИЙ Дмитрий Михайлович (т.II, с.188)
КОРСУНСКИЙ Илья Иосифович (т.I, с.138)
КОРСУНСКИЙ Иосиф Израилевич (т.I, с.138)
КОРСУНСКИЙ Исаак Рафаилевич (т.III(I), с.295)
КОРСУНСКИЙ Лев Аронович (т.III(I), с.86)
КОРСУНСКИЙ Лев Маркович (т.II, с.50)
КОРСУНСКИЙ Леонид Яковлевич (т.III(I), с.86)
КОРСУНСКИЙ Маркус Соломонович (т.I, с.138)
КОРСУНСКИЙ Михаил Аронович (т.II, с.50)
КОРСУНСКИЙ Наум Наумович (т.IV, с.192)
КОРСУНСКИЙ Олег Давидович (т.IV, с.192)
КОРСУНСКИЙ Семен Исаакович (т.III(I), с.86)
КОРСУНСКИЙ Хаим Давидович (т.I, с.138)

КОРСУНСКИЙ Шмуль Иосифович (т.I, с.138)
КОРСУНСКИЙ Яков Иосифович (т.II, с.51)
КОРФ Зяма (Самуил) (т.III(I), с.295)
КОРФ Моисей Борисович (т.I, с.138)
КОРХ Борис Израилевич (т.I, с.138)
КОРХСИН Самуил Борисович (т.III(I), с.86)
КОРЧМИНСКИЙ (КОРЧШИНСКИЙ) Самуил Борисович (т.I, с.138)
КОРЧМИНСКИЙ Александр Борисович (т.IV, с.78)
КОРЧМИНСКИЙ Семен Борисович (т.II, с.188, 301)
КОРШЕНБАУМ Наум Исаакович (т.I, с.138)
КОРЩЕВЕР Бенцион Иосифович (т.I, с.138)
КОСЕНИК Илья Ефимович (т.IV, с.167)
КОСЕНКОВ Исаак Иудович (т.II, с.51)
КОСИТСКИЙ Семен Ильфович (т.II, с.51)
КОСОБОВИЧ Борис Борисович (т.I, с.138)
КОСОВСКИЙ Михаил (Мойше) Эммануилович (т.III(I), с.86)
КОСОГЛЯД Бениамин Самуилович (т.I, с.138)
КОСОЛАП Семен Семенович (т.IV, с.78)
КОСРИЛЕВИЧ Ефим Григорьевич (т.I, с.138)
КОССОВСКИЙ Гершко Исаакович (т.IV, с.192)
КОСТЕНБЕРГ Борис Соломонович (т.I, с.138)
КОСТЕНБЕРГ Нил Соломонович (т.I, с.138)
КОСТЕНКО Елена Николаевна (т.III(I), с.396)
КОСТОЛЬБЕРГОР Яков Соломонович (т.I, с.138)
КОСТРКОВСКИЙ Ефим Яковлевич (т.I, с.138)
КОСТРОМУХОВА Екатерина (т.III(I), с.295)
КОСЮКОВСКИЙ Ефим Борисович (т.I, с.138)
КОТЕЛЬСКИЙ Наум Яковлевич (т.I, с.139)
КОТИК Лиза Мееровна (т.III(I), с.295)
КОТИК Марьяся Янкелевна (т.III(I), с.295)
КОТИК Меер Смеелович (т.III(I), с.295)
КОТИК Моисей Маркович (т.I, с.139)
КОТИК Рафаил Аронович (т.IV, с.78)
КОТИК Соломон Мейерович (т.III(I), с.295)
КОТИН Жозеф Яковлевич (т.IV, с.78)
КОТИН Соломон Меерович (т.III(I), с.295)
КОТКИН Михаил Абрамович (т.III(I), с.86)
КОТКО Исаак Иосифович (т.I, с.139)
КОТКОВ Абрам Григорьевич (т.III(I), с.295)
КОТКОВА Дуня (т.III(I), с.295)
КОТЛИКОВ Моисей Ошерович (т.I, с.139, т.II, с.51)
КОТЛОВИЧ Борис Иосифович (т.I, с.139)
КОТЛЯР Аврум-Янкель (т.IV, с.247)
КОТЛЯР Борис Моисеевич (т.I, с.139)
КОТЛЯР Ефим Борисович (т.III(I), с.86)
КОТЛЯР Ефим Львович (т.I, с.139)
КОТЛЯР Иосиф Петрович (т.I, с.139)
КОТЛЯР Исаак Моисеевич (т.III(I), с.86)
КОТЛЯР Леонид Аркадьевич (т.IV, с.193)
КОТЛЯР Семен Вольфович (т.II, с.188)
КОТЛЯР Хаим Лейбович (т.III(I), с.295)
КОТЛЯР Хаим Моисеевич (т.I, с.311; т.III(I), с.86)
КОТЛЯР Эстер (т.IV, с.248)
КОТЛЯРЕВСКАЯ Лидия Ивановна (т.IV, с.303)
КОТЛЯРЕВСКИЙ Абрам (т.IV, с.248)
КОТЛЯРЕВСКИЙ Александр Павлович (т.IV, с.78)
КОТЛЯРЕВСКИЙ Борис Израилевич (т.II, с.189, 301; т.III(I), с.425)
КОТЛЯРЕВСКИЙ Данил Маркович (т.IV, с.78)
КОТЛЯРЕВСКИЙ Иосиф Зиновьевич (т.I, с.139)
КОТЛЯРЕВСКИЙ Лев Абрамович (т.IV, с.78)
КОТЛЯРЕВСКИЙ Муня Янкелевич (т.IV, с.79)
КОТЛЯРЕВСКИЙ Юрий Рувимович (т.I, с.139)
КОТЛЯРЕВСКИЙ Яков Абович (Абрамович) (т.IV, с.79)
КОТЛЯРЕВСКИЙ Яков Борисович (т.III(I), с.201)
КОТЛЯРОВ Шмулик Владимирович (т.III(I), с.86)
КОТЛЯРОВСКИЙ Адольф Самойлович (т.II, с.51)
КОТОВИЧ Александра Григорьевна (т.III(I), с.202)
КОТОВИЧ Лина Семеновна (т.IV, с.248)
КОТОВСКИЙ Яков Лазаревич (т.I, с.139)
КОТЦИН Мося Лазаревич (т.III(I), с.86)
КОФМАН Александр Григорьевич (т.I, с.139)
КОФМАН Вольф Израильевич (т.IV, с.193)
КОФМАН Григорий Семенович (т.I, с.139)
КОФМАН Давид Семенович (т.I, с.139)
КОФМАН Евгений Ефимович (т.I, с.139)
КОФМАН Ефим Самуилович (Самойлович) (т.II, с.51; т.III(I), с.86)
КОФМАН Кальман Носонович (т.III(I), с.295)

КОФМАН Марк Маркович (т.III(I), с.202)
КОФМАН Наум Израилевич (т.I, с.139)
КОФМАН Наум (т.III(I), с.86)
КОФМАН Носон Ицхакович (т.III(I), с.295)
КОФМАН Носун Исаакович (т.III(I), с.295)
КОФМАН Саул Евсеевич (т.IV, с.79)
КОФМАН Семен Евсеевич (т.I, с.139)
КОФМАН Семен Евсеевич (т.IV, с.248)
КОФМАН Семен Зиновьевич (т.I, с.139)
КОФМАН Яков Вельвович (т.III(I), с.86, 296; т.IV, с.479)
КОФТ Исаак Соломонович (т.I, с.139)
КОФТ Михаил Григорьевич (т.IV, с.193)
КОХАНОВИЧ Батус Абрамович (т.I, с.140)
КОХАНОВИЧ Матус Абрамович (т.I, с.140)
КОХАНОВИЧ Рахмил Саулович (т.I, с.140)
КОХАНОВСКИЙ Д.Я. (т.IV, с.79)
КОХАНОВСКИЙ Давид Львович (т.I, с.140)
КОХМАН Айзик Уальевич (т.I, с.140)
КОХМАН Айхиз Цайлахович (т.I, с.140)
КОХМАН Александр Абрамович (т.III(I), с.86)
КОХМАН Григорий Абрамович (т.III(I), с.202)
КОЦ Лев Абрамович (т.IV, с.193)
КОЧАН Вениамин Абрамович (т.IV, с.79)
КОЧАРОВСКИЙ Лев Борисович (т.IV, с.79)
КОЧЕРГА Михаил Иосифович (т.II, с.51)
КОЧЕРОВСКИЙ Ефим Борисович (т.I, с.140)
КОЧЕТОВ Владимир Наумович (т.III(I), с.87, 296)
КОЧКО Борис Израилевич (т.I, с.140)
КОШАРОВСКИЙ Мотл Хаимович (т.III(I), с.87)
КОШАРСКИЙ Лев Соломонович (т.I, с.140)
КОШЕВАТСКИЙ (КОШЕВАЦКИЙ) Исаак Маркович (т.II, с.180, 189, 302; т.III(I), с.409, 422)
КОШЕВАТСКИЙ Рахмил Шаевич (т.II, с.51)
КОШЕВАЦКИЙ Лев Маркович (т.IV, с.79)
КОШЕВАЦКИЙ Марк Иосифович (т.IV, с.248)
КОШЕВАЦКИЙ Матвей (Марк) Иосифович (т.IV, с.248)
КОШЕВАЦКИЙ Матвей Иосифович (т.III(I), с.296)
КОШЕР Леонид Ефимович (т.II, с.51)
КОШИК Владимир Ефимович (т.IV, с.79)
КОШКАРЕВ Яков Моисеевич (т.II, с.180, 189; т.III(I), с.422)
КОШМАН Тимофей Яковлевич (т.III(I), с.296)
КОЩЕР Яков Бертович (т.I, с.140)
КРАВЕЦ Абрам Давыдович (т.III(I), с.87)
КРАВЕЦ Аврум Шулемович (т.III(I), с.296)
КРАВЕЦ Иосиф Исаакович (т.IV, с.248)
КРАВЕЦ Лев Ицкович (т.I, с.140, т.II, с.106)
КРАВЕЦ Меир Иосифович (т.III(I), с.87)
КРАВЕЦ Михаил Пинхусович (т.III(2), с.41)
КРАВЕЦ Николай Исаакович (т.III(I), с.87)
КРАВЕЦ Семен Захарович (т.I, с.140)
КРАВЕЦ Фроим Яковлевич (т.II, с.189, 302)
КРАВИНСКИЙ Давид Хаим Пейсахович (т.I, с.140)
КРАВИНСКИЙ Ефроим (Ехиель) Абрамович (т.IV, с.79)
КРАВИНСКИЙ Исаак Фроймович (т.IV, с.193)
КРАВИНСКИЙ Михаил Ефимович (т.II, с.189)
КРАВИНСКИЙ Эфроим Абрамович (т.IV, с.79)
КРАВЦЕВ Абрам Борисович (т.I, с.140)
КРАВЦОВ Ефим Яковлевич (т.III(I), с.87)
КРАВЦОВ Зиновей Ионтелевич (т.III(I), с.87)
КРАВЦОВ Изя Ионтелевич (т.III(I), с.87)
КРАВЦОВ Лев (т.IV, с.248)
КРАВЦОВА Ася Львовна (т.IV, с.248)
КРАВЦОВА Ирина Львовна (т.IV, с.248)
КРАВЦОВА Сева (т.IV, с.248)
КРАВЧУК Шопит Григорьевич (т.I, с.140)
КРАЕЦ Абрам Соломонович (т.I, с.140)
КРАИН Самуил Аврум-Нутович (т.IV, с.79)
КРАИНСКИЙ Бенцион Моисеевич (т.I, с.140)
КРАЙЦБЕРГ Нина Михайловна (т.IV, с.248)
КРАКОВИЧ Давид Соломонович (т.III(I), с.87)
КРАКОВИЧ Зус Гершович (т.III(I), с.202)
КРАКОВИЧ Михаил Григорьвич (т.II, с.190)
КРАКОВИЧ Михель Аронович (т.I, с.140)
КРАМАР Абрам Григорьевич (т.I, с.140)
КРАМАРОВСКИЙ Илья Абрамович (т.II, с.51)
КРАМАРОВСКИЙ Моисей Борисович (т.I, с.141)
КРАМАРЬ Абрам Григорьевич (т.I, с.141)
КРАМБЕРГ Элик (Эпик) Карлович (т.I, с.141)
КРАМЕР Арон Лейба Шаевич (т.I, с.141)
КРАНИВНЕР Ной Шлёмович (т.I, с.141)
КРАНК Сандер Срульевич (т.III(I), с.87)
КРАНЧАУС Марк Лазаревич (т.I, с.141)
КРАПИВЕНСКИЙ Наум Соломонович (т.III(I), с.296)
КРАПИВИН Иосиф Танхелевич (т.II, с.51)

КРАПИВНЕР Ефим Самойлович (т.I, с.141)
КРАПИВНЕР Шаниль М. (т.I, с.141)
КРАПП Григорий Израилевич (т.I, с.141)
КРАПП Сандер Сруль-Мордкович (т.IV, с.79)
КРАСАВЦЕВ Владимир Александрович (т.II, с.190; т.III(I), с.423)
КРАСИВ-ГОМАН Абрам Яковлевич (т.IV, с.79)
КРАСИК Роха Тевелевна (т.III(I), с.296)
КРАСИЛОВСКИЙ Александр Ефимович (т.II, с.190)
КРАСИЛОВСКИЙ Мойша Хаймович (т.III(I), с.87)
КРАСИЛЬЩИК Захарий Аркадьевич (т.I, с.141)
КРАСИЛЬЩИКОВ Борис Иосифович (т.III(I), с.87)
КРАСНИЦКИЙ Арон Яковлевич (т.IV, с.193)
КРАСНИЦКИЙ Симха Гершович (т.I, с.141)
КРАСНОВ Арон Данилович (т.IV, с.79)
КРАСНОВ Ефим Ильич (т.I, с.141)
КРАСНОВ Лев Ильич (т.II, с.191)
КРАСНОВ Лев Михель-Ицхакович (Ицхокович) (т.II, с.191)
КРАСНОВ Лев Ушерович (т.I, с.141)
КРАСНОВ Леонид Израилевич (т.IV, с.193)
КРАСНОВ Рувим Бенционович (т.I, с.141)
КРАСНОВ Юрий Ильич (т.III(I), с.87)
КРАСНОВСКАЯ Эма Нахмановна (т.III(I), с.296)
КРАСНОВСКИЙ Михаил Исаакович (т.III(I), с.202)
КРАСНОВСКИЙ Рома Нахманович (т.III(I), с.296)
КРАСНОВСКИЙ Семен Григорьевич (т.I, с.141)
КРАСНОВСКИЙ Сумер Гершелевич (т.III(I), с.87)
КРАСНОПОЛЬСКИЙ Абрам Яковлевич (т.I, с.141)
КРАСНОПОЛЬСКИЙ Борис Уриевич (т.I, с.141)
КРАСНОПОЛЬСКИЙ Веля Аронович (т.III(I), с.88)
КРАСНОПОЛЬСКИЙ Павел Урьевич (т.III(I), с.88)
КРАСНОСЕЛЬСКАЯ Вера (т.III(I), с.296)
КРАСНОСЕЛЬСКИЙ Илья Викторович (т.III(I), с.296)
КРАСНОСТОВСКИЙ Абрам Шмулевич (т.IV, с.80)
КРАСНЫЙ Эль Нуханович (т.I, с.142)
КРАСОВИЦКИЙ Абрам Лазаревич (т.II, с.191, 302)
КРАСОВИЦКИЙ Ефим Яковлевич (т.IV, с.80)
КРАСОВСКИЙ Давид Иосифович (т.IV, с.248)
КРАСС Аркадий Сергеевич (т.II, с.191, 302)
КРАУТ Нелля Израилевна (т.IV, с.248)
КРАЧАК Яков Евсеевич (т.II, с.51; т.III(I), с.202)
КРАШЕВИЧ Леонид Мордухович (т.II, с.51)
КРАШЕВИЧ Нахман-Годель Ицкович (т.IV, с.80)
КРЕДЕНЦЕР Иосиф Абрамович (т.IV, с.80)
КРЕЙЗ Лев Наумович (т.I, с.142)
КРЕЙМЕР Аба Ихильевич (т.II, с.51)
КРЕЙМЕР Абрам Маркович (т.I, с.142)
КРЕЙМЕР Лев Петрович (т.III(I), с.88)
КРЕЙМЕР Наум Моисеевич (т.III(I), с.88)
КРЕЙНДЕЛЬ Александр Лейбович (т.II, с.52)
КРЕЙНДЛИН Гесель Гершевич (т.III(I), с.88)
КРЕЙНЕР Борис Самуилович (т.III(I), с.296)
КРЕЙНЕР Михаил Борисович (т.III(I), с.202)
КРЕЙНЕР Фрума Давидовна (т.III(I), с.296)
КРЕЙНИН Зиновий Ильич (т.IV, с.193)
КРЕЙНОВИЧ (т.IV, с.80)
КРЕЙЧМАР Рувим Шаевич (т.I, с.142)
КРЕМЕНЧУТСКИЙ Яков Яковлевич (т.I, с.142)
КРЕМЕНЬ Ефим Михайлович (т.II, с.52)
КРЕМЕР Анна Ефимовна (т.II, с.191)
КРЕМЕР Владимир Львович (т.I, с.142)
КРЕМЕР Ефим Моисеевич (т.I, с.142)
КРЕМЕР Казимир Львович (т.I, с.142)
КРЕМЕР Юрий Львович (т.III(I), с.88)
КРЕПКЕР Моисей Абрамович (т.I, с.142)
КРЕСИН Абрам Семенович (т.I, с.142)
КРЕСС Аркадий (т.IV, с.248)
КРИВИН Григорий Давидович (т.IV, с.80)
КРИВИЦКИЙ Борис Абрамович (т.I, с.142)
КРИВИЦКИЙ Залман Елизар-Волькович (т.IV, с.80)
КРИВИЦКИЙ Матвей Наумович (т.III(I), с.88)
КРИВИЦКИЙ Семен Ильич (т.I, с.142)
КРИВОЗУС Илья Семенович (т.I, с.142)
КРИВОЗУС Хаим Шмульевич (т.IV, с.80)
КРИВОКОБЫЛЬСКАЯ Мария Ефимовна (т.III(I), с.398)
КРИВОНОС Герш-Шай Евсеевич (т.IV, с.80)
КРИВОНОС Яков Михайлович (т.II, с.52)
КРИВОРУЦКИЙ Яков Нусиевич (т.IV, с.80)

КРИГЕР Александр Павлович (т.II, с.192)
КРИГЕР Михаил Исаакович (т.I, с.142)
КРИГЕР Моисей Исаевич (т.I, с.142)
КРИГЕР Нехама Абрамович (т.III(I), с.296)
КРИГЕР Пинхус Лейбович (т.III(I), с.296)
КРИГЕР Рафаил Пинхусович (т.III(I), с.296)
КРИГЕР Роза Пинхусовна (т.III(I), с.297)
КРИГИЯНСКИЙ Осип Львович (т.IV, с.167)
КРИГМАР Иосиф Семенович (т.IV, с.80)
КРИЖЕВСКИЙ Александр Георгиевич (т.III(I), с.88)
КРИКУН Михаил Аронович (т.I, с.142)
КРИЛОЧЕВСКАЯ Тамара Александровна (т.III(I), с.88)
КРИМГАНТ Николай Ефремович (т.I, с.142)
КРИНГАУЗ Ефим Семенович(т.III(I), с.88)
КРИНЕВСКИЙ Абрам Михайлович (т.I, с.142)
КРИНИЦКИЙ Нухим Эйнахович (т.III(I), с.88)
КРИНФЕЛЬД Давид Абрамович (т.III(I), с.89)
КРИНЮК Лазарь Майорович (т.II, с.52)
КРИПКИЙ Яков Григорьевич (т.IV, с.248)
КРИПС Ехиль Львовна (т.III(I), с.89)
КРИС Моисей Исаакович (т.I, с.142)
КРИСС Израиль Ефимович (т.II, с.192)
КРИЦЕР Григорий Лазаревич (т.I, с.142)
КРИЦМАН Лев (т.III(I), с.297)
КРИЦМАН Файвил Львович(т.III(I), с.297)
КРИЦМАН Хай-Сура Файвиловна (т.III(I), с.297)
КРИЧЕВСКИЙ Абрам Лейбович (т.I, с.142)
КРИЧЕВСКИЙ Абрам Михайлович (т.I, с.143)
КРИЧЕВСКИЙ Давид Беркович (т.II, с.52; т.IV, с.477)
КРИЧЕВСКИЙ Зиновий Моисеевич (т.I, с.143)
КРИЧЕВСКИЙ Меер Урович (т.I, с.143)
КРИЧЕВСКИЙ Самуил Срулевич (Сулевич) (т.I, с.143)
КРИЧЕВСКИЙ Шмиль Пинхусович (т.III(I), с.297)
КРИЧЕВСКИЙ Юзеф Моисеевич (т.I, с.143)
КРИЧЕВСКИЙ Яков Юрьевич (т.III(I), с.202)
КРИЧЕР Абрам Лазаревич (т.I, с.143)
КРИЧЕСКИЙ Евгений Маркович (т.I, с.311)
КРИЧМАН Борис Макарович (т.IV, с.194)
КРОИК Аркадий Моисеевич (т.IV, с.80)
КРОЙТМАН Григорий Моисеевич (т.III(I), с.89)
КРОК Исаак Григорьевич (т.I, с.143)
КРОЛЬ Мендель Гершович (т.III(I), с.89)
КРОЛЬ Яков Самойлович (т.III(I), с.89)
КРОНГАУЗ Тамара Самуиловна (т.III(I), с.297)
КРОНИК Александр Львович (т.IV, с.80)
КРОННЕНБЕРГ Зиновий Львович (т.I, с.143)
КРОНФЕЛЬД Володя (т.III(I), с.297)
КРОНФЕЛЬД Липа (т.III(I), с.297)
КРОНФЕЛЬД Моисей Абович (т.III(I), с.297)
КРОНФЕЛЬД Полина Липовна (т.III(I), с.297)
КРОНФЕЛЬД Рахиль (т.III(I), с.297)
КРОНФЕЛЬД Рива (т.III(I), с.297)
КРОПИВА Актор Танхович (т.IV, с.248)
КРОПИВА Катерина Шлемовна (т.IV, с.248)
КРОХМАЛЬ Михаил Михайлович (т.II, с.52)
КРОШЕВИЧ Леонид Мордухович (т.II, с.52, 302)
КРУГЛАС Илья Моисеевич (т.I, с.143)
КРУГЛИН Лазарь Михайлович (т.IV, с.194)
КРУГЛЯК Лев Давидович (т.IV, с.194)
КРУГЛЯК Мария Михайловна (т.III(2), с.233)
КРУГЛЯК Моисей Маркович (т.I, с.143)
КРУГЛЯК Наум Ефимович (т.I, с.143)
КРУГЛЯКОВ Леонид Яковлевич (т.I, с.143)
КРУГЛЯКОВ Моисей Зиновьевич (т.IV, с.80)
КРУГЛЯКОВ Моисей Цудикович (т.I, с.143)
КРУГЛЯКОВ Яков Цудикович (Цадикович) (т.I, с.143)
КРУГМАН Владимир Маркусович (т.III(I), с.89)
КРУГМАН Илья Абрамович (т.I, с.144)
КРУГМАН Моисей Маркович (т.I, с.144)
КРУГМИН Владимир Маркович (т.III(I), с.89, 412)
КРУК Яков Исаакович (т.III(I), с.89)
КРУЛЬ Борис Аронович (т.IV, с.81)
КРУМГОЛЬЦ (КРУГМАН) Владимир Маркович (т.I, с.144)
КРУМГОЛЬЦ (КРУМГАЛЬЦ) Давид Борисович (т.I, с.144)
КРУПА Марк Данилович (т.I, с.144)
КРУПАЛЬНИК Илья Файвелович (т.III(I), с.203, 409)
КРУПИН Аркадий Семенович (т.II, с.192)
КРУПИН Израиль Семенович (т.I, с.144)
КРУПИЦКИЙ Борис Исаакович (т.II, с.193)
КРУПИЦКИЙ Исаак Юдович (т.III(I), с.89, 412)

КРУПИЦКИЙ Лев Анцелович (т.IV, с.194)
КРУПКО Григорий Хаимович (т.I, с.144)
КРУПКО Наум Григорьевич (т.I, с.144)
КРУПМАН Макс Иосифович (т.I, с.144)
КРУПНИК Исаак Абрамович (т.II, с.193)
КРУПНИК Лазарь Яковлевич (т.I, с.144)
КРУПНИК Матвей Ефимович (т.I, с.144)
КРУПНИК Моисей Ефимович (т.I, с.144)
КРУПНИК Сеня Волькович (т.I, с.144)
КРУПСКИЙ Исаак Маркович (т.IV, с.194)
КРУСКАЛЬ Марк Семенович (т.IV, с.194)
КРУТ Шлёма Эльевич (т.I, с.144)
КРУТИК Зяма Яковлевич (т.I, с.144)
КРУТИК Моисей Янкелевич (т.IV, с.194)
КРУТЫЙ Абрам Ельевич (т.I, с.144)
КРУЧКОВ Зельман Гершевич (т.III(I), с.297)
КРУЧКОВА Сарра Зельмановна (т.III(I), с.297)
КРУШ Исаак-Адик Абрамович (т.IV, с.80)
КРЫЖАНОВСКИЙ Александр Константинович (т.II, с.193, 302)
КРЫЖЕВСКАЯ Елизавета Исааковна (т.IV, с.249)
КРЫЖЕВСКАЯ Ирина Абрамовна (т.IV, с.249)
КРЫЖЕВСКИЙ Абрам (т.IV, с.249)
КРЫМСКИЙ Шеел-Лейб Абрамович (т.IV, с.194)
КРЫМЧАНСКИЙ Лейзер Велвилович (т.III(I), с.89)
КРЮЧКОВ Алексей Наумович (т.II, с.193т.IV, с.410)
КРЮЧКОВ Залман Ионтелевич (т.IV, с.249)
КРЮЧКОВ Иосиф Пинхусович (т.I, с.311)
КРЮЧКОВИЧ Моисей Михайлович (т.III(I), с.89)
КРЯСУ Абрам Соломонович (т.I, с.144)
КУБЫШКИН Георгия Ивановича (т.IV, с.314)
КУБЫШКИНА Ольга Ивановна (т.IV, с.314)
КУДАКО Берта Владимировна (т.III(I), с.89)
КУДНЕР Яков Наумович (т.III(I), с.203)
КУДРЯВСКИЙ Моисей Букимович (т.II, с.52)
КУДРЯВСКИЙ Моисей Наумович (т.I, с.145)
КУЗИНЕР Давид Соломонович (т.IV, с.195)
КУЗМИНСКИЙ Шмил Аркадьевич (т.III(I), с.89)
КУЗНЕЦОВ Ихиель Израилевич (т.IV, с.81)
КУЗНЕЦОВ Яков Абрамович (т.IV, с.195)
КУЗНЕЦОВА Людмила Ефимовна (т.II, с.193, 302)
КУКАЛЕВ Аркадий Лазаревич (т.I, с.145)
КУКЕС Марк Михайлович (т.III(I), с.90)
КУКЕС Шлейма Эльевич (т.III(I), с.90)
КУКИН (Кунин) Соломон Ошерович (т.III(I), с.90)
КУКИС Лазарь Александрович (т.IV, с.195)
КУКИС Марко Меерович (т.III(I), с.90)
КУКЛИН Семен Яковлевич (т.I, с.145)
КУКУЙ Абрахам Лейзерович (т.III(I), с.297)
КУКУЙ Володя Абрахамович (т.III(I), с.297)
КУКУЙ Давид Пейсович (т.III(I), с.90)
КУКУЙ Лев Борисович (т.III(I), с.298)
КУКУЙ Михаил Вениаминович (т.II, с.194, 302)
КУКУЙ Павел Аронович (т.III(I), с.90)
КУКУЙ Роза Абрамовна (т.III(I), с.298)
КУКУЙ Тамара Яковлевна (т.III(I), с.298)
КУКУЙ Яков Израильевич (т.III(I), с.203)
КУКШИН Лазарь Рувимович (т.I, с.145)
КУКШУК Арон Моисеевич (т.III(I), с.90)
КУЛАКОВ Лазарь Матвеевич (т.I, с.145)
КУЛЕБА Борис Григорьевич (т.II, с.52)
КУЛИК Исаак Моисеевич (т.I, с.145)
КУЛИК Марк Захарович (т.I, с.145)
КУЛИКОВ Марк Маркович (т.II, с.52)
КУЛИКОВ Петр Абрамович (т.II, с.194)
КУЛИКОВА (Михаленко) Нина (Нинель) (т.IV, с.312)
КУЛЬПИНСКИЙ Яков Шмулевич (т.III(I), с.90)
КУЛЬЧИЦКИЙ Михаил (т.III(I), с.90)
КУМАК Борис Исаевич (т.I, с.145)
КУМАК Зяма Абрамович (т.I, с.145)
КУМОК Зиновий Абрамович (т.I, с.145)
КУМОК Илья Абрамович (т.I, с.145)
КУМПАН Александра Семеновна (т.IV, с.81)
КУНДЕР Борис Михайлович (т.I, с.145)
КУНДЕР Владимир Михайлович (т.I, с.145)
КУНДИЛЬ Абрам Менделевич (т.I, с.145; т.III(I), с.409)
КУНДИН Борис Израйлевич (т.III(I), с.90)
КУНДИН Игорь Ильич (т.II, с.194)
КУНИК Абрам Борисович (т.I, с.145)
КУНИК Адольф Шевельевич (т.I, с.145)
КУНИК Михаил Шекелевич (т.I, с.145)
КУНИК Моисей Ханон-Шавелевич (т.III(I), с.90)
КУНИН Абрам Шлейманович (Шлёмович) (т.I, с.145)
КУНИН Исаак Абрамович (т.III(I), с.90)
КУНИН Шлёма Ошерович (т.I, с.146)
КУНИНА Раиса Юрасовна (т.II, с.302)
КУНИЦКИЙ Моисей Иосифович (т.IV, с.81)
КУНЦМАН Исаак (т.III(I), с.298)

КУНЧЕНЯ Михаил (т.IV, с.249)
КУПЕР Абрам Зельманович (т.I, с.146, т.II, с.106)
КУПЕР Я.З. (т.IV, с.167)
КУПЕРБАУМ Евгения Александровна (т.III(I), с.298)
КУПЕРМАН Абрам Евелевич (т.III(I), с.90)
КУПЕРМАН Петр Борисович (т.I, с.146)
КУПЕРМАН Фроим Нухимович (т.III(I), с.91)
КУПЕРШЛЯК Лев Борисович (т.IV, с.81)
КУПЕРШМИДТ Абрам Исаевич (т.I, с.146)
КУПЕРШМИДТ Авраам Пейсахович (т.III(I), с.91)
КУПЕРШМИДТ Исаак Филимонович (т.II, с.52)
КУПЕРШМИДТ Исай Яковлевич (т.IV, с.249)
КУПИЗОР Рувим Львович (т.I, с.146)
КУПИК Ханан Шавелевич (т.IV, с.81)
КУРАКО Берта Владимировна (т.III(I), с.91)
КУРАС Матвей Вениаминович (т.III(I), с.91)
КУРГАНСКИЙ Григорий Семенович (т.IV, с.81)
КУРГИН Соломон Борисович (т.I, с.146)
КУРИЦКИЙ Эммануил Яковлевич (т.I, с.146)
КУРКОВСКИЙ Арон Абрамович (т.I, с.146)
КУРКОВСКИЙ Моисей Петрович (т.I, с.146)
КУРКОВСКИЙ Петр Моисеевич (т.IV, с.81)
КУРЛЯК Давид Иосифович (т.II, с.52)
КУРЛЯНСКИЙ Анатолий Леонтьевич (т.II, с.52)
КУРЛЯНСКИЙ Арон Абрамович (т.IV, с.81)
КУРЛЯНСКИЙ Владимир Маркович (т.I, с.146)
КУРЛЯНСКИЙ Типхус Аншельевич (т.IV, с.249)
КУРЛЯНЧИК Александр Абрамович (т.III(I), с.203)
КУРОЧКА Арон Вольфович (т.IV, с.81)
КУРОЧКА Ефим Исаакович (т.I, с.146)
КУРЦ Соломон Моисеевич (т.IV, с.81)
КУРЦБЕРГ Этель Михайловна (т.III(I), с.91)
КУРЦМАН Роза Пейсаховна (т.III(I), с.298)
КУРЦМАН Хинда Пейсаховна (т.III(I), с.298)
КУРЧАВОВ Самуил Лазаревич (т.III(I), с.91)
КУСЕЛЬМАН Шая Менделевич (т.II, с.53)
КУСКОВСКИЙ Ефим Айзикович (т.I, с.146)
КУСКОВСКИЙ Ефим Маркович (т.IV, с.81)
КУСТАНОВИЧ Иосиф Ильич (т.I, с.146)
КУТМАН А.П. (т.IV, с.249)
КУФЕРБЕРГ Герш Лейбович (т.IV, с.195)
КУЦИЙ Илья Абрахамович (т.III(I), с.91)
КУЦКЕЛЬ Гданья Шлемович (т.III(I), с.203)
КУЦКОВСКИЙ Герш Матвеевич (т.I, с.146)
КУЦОВСКИЙ Герш Мотель-Менделевич (т.I, с.146)
КУЦОВСКИЙ Давид Григорьевич (т.I, с.146)
КУЦОВСКИЙ Иосиф Ильич (т.III(I), с.91)
КУЦЫЙ Владимир Григорьевич (т.III(I), с.91)
КУЧЕНЬКО Иосиф Яковлевич (т.III(I), с.91)
КУЧЕР Григорий Семенович (т.I, с.146)
КУЧЕР Давид Львович (т.I, с.147)
КУЧЕР Семен Маркович (т.I, с.147)
КУШЕР Григорий Бенционович (т.III(I), с.91)
КУШКА Эйдя Бениаминовна (т.IV, с.249)
КУШКО Абрам Иосифович (т.IV, с.81)
КУШМИР Сема Зельманович (т.II, с.53)
КУШНЕР Бенцион Юдович (т.I, с.147)
КУШНЕР Семен Владимирович (т.I, с.147)
КУШНЕРОВ Евгений Соломонович (т.III(I), с.91)
КУШНЕРОВ Исаак Исаевич (т.IV, с.81)
КУШНИР Аврум-Янкель Шлемович (т.II, с.53; т.III(I), с.91, 409)
КУШНИР Борис Абрамович (т.III(I), с.91)
КУШНИР Борис Борисович (т.I, с.147)
КУШНИР Иван Петрович (т.III(I), с.398)
КУШНИР Иосиф Зейликович (т.IV, с.81)
КУШНИР Ицко Юдкович (т.III(I), с.91)
КУШНИР Михаил Семенович (т.II, с.195)
КУШНИР Михаил Яковлевич (т.I, с.147)
КУШНИР Наум Семенович (т.II, с.53)
КУШНИР Наум Соломонович (т.IV, с.249)
КУШНИР Нехемия Айзикович (т.III(I), с.298)
КУШНИР Яков Борисович (т.IV, с.81)
КУШНИР Яков Моисеевич (т.IV, с.249)
КУШНИР Яков Яковлевич (т.I, с.147)
КУШНИРОВ Арон Лейбович (т.I, с.147)
КУШНИРОВ Георгий (т.IV, с.249)
КУШНИРОВ Иосиф Львович (т.IV, с.81)
КУШНИРСКИЙ Гедалий Исаакович (т.III(I), с.92)
КУШНИРСКИЙ Самуил Давидович (т.IV, с.168)
КУШНИЦКИЙ Лазарь Мойсеевич (т.III(I), с.92)
КЧЕМПЕРТ Евсей Анатольевич (т.I, с.147)

Л

ЛАБЕРОВ Семён (Шмуль) Израильевич (т.III(I), с.93)
ЛАВРОВ Абрам Борисович (т.IV, с.82)
ЛАВРУС Григорий Романович (т.III(I), с.93)
ЛАГАШ Ефим Маркович (т.IV, с.249)
ЛАГРАНСКИЙ Сендер Пинхусович (т.II, с.54)
ЛАДЗИГА Шифра Яковлевна (т.I, с.148)
ЛАДЗИГА Шифра Янкелевна (т.III(I), с.299)
ЛАДЫЖЕНСКИЙ Леонид Васильевич (т.II, с.196)
ЛАЕВСКИЙ Давид Наумович (т.I, с.148)
ЛАЕВСКИЙ Зяма Борисович (т.I, с.148)
ЛАЕВСКИЙ Янкель Георгиевич (т.I, с.148)
ЛАЗАРЕВ Абрам Израйлевич (т.I, с.148; т.III(I), с.409)
ЛАЗЕБНИК Александр Беркович (т.IV, с.82)
ЛАЗЕБНИК Илья Моисеевич (т.II, с.196)
ЛАЗЕБНИКОВ Майор Яковлевич (т.I, с.148)
ЛАЗОВСКИЙ Израиль Меерович (т.I, с.148)
ЛАЙТЕС Генах Лейбович (т.III(I), с.93)
ЛАКЕРМАН Абрам Наумович (т.II, с.54)
ЛАКОШКИН Лазарь Мардухович (т.III(I), с.93)
ЛАКШИН Лазарь Моисеевич (т.I, с.148)
ЛАМЗА Пантелей Иудович (т.I, с.148)
ЛАММ Ефим Беркович (Борисович) (т.I, с.148)
ЛАНГЕ Яков Захарович (Зельманович) (т.III(I), с.93)
ЛАНГЕР Давид Цукович (т.III(I), с.93)
ЛАНГЕР Ева Давыдовна (т.IV, с.249)
ЛАНГЕР Изя Давыдович (т.IV, с.249)
ЛАНГЕР Иосиф-Давид Ицкович (т.IV, с.82)
ЛАНГЕР Кива Перецевич (т.III(I), с.93)
ЛАНГЕР Маня (т.IV, с.249)
ЛАНГЕР Марина Давыдовна (т.IV, с.249)
ЛАНГЕР Роза Яковлевна (т.IV, с.250)
ЛАНГЕР Татьяна Борисовна (т.III(I), с.93)
ЛАНГИЛЕР Леон Иванович (т.IV, с.250)
ЛАНДА Михаил Лейбович (т.III(I), с.93)
ЛАНДАУ Михаил Львович (т.III(I), с.93)
ЛАНДМАН Ехиль-Михель Гершович (т.I, с.148)
ЛАНДМАН Моисей Абрамович (т.I, с.148)
ЛАНДСМАН Беньямин (т.III(I), с.299)
ЛАНДСМАН Лилия Беньяминовна (т.IV, с.250)
ЛАНДСМАН Софья Беньяминовна (т.III(I), с.299)
ЛАНДСМАН Фаня Ициковна (т.III(I), с.299)
ЛАНДЦМАН Пинхас Яковлевич (т.III(I), с.203)
ЛАНКИН Арон Наумович (т.IV, с.82)
ЛАНТОДУБ Михаил Исаакович (т.II, с.54)
ЛАНЦМАН Моисей Абрамович (т.I, с.148)
ЛАПА Зосим Исаакович (т.II, с.54)
ЛАПИДИС Сергей Федорович (т.III(I), с.93)
ЛАПИДУС (КУДРЯШОВ) Александр Борисович (т.I, с.148)
ЛАПИДУС Мордух Шевельевич (т.IV, с.82)
ЛАПИДУС Шолом Срульевич (т.I, с.148)
ЛАПИДУС Яков Давидович (т.I, с.148)
ЛАПИЦКИЙ Юдим Наумович (т.I, с.148)
ЛАПСКЕР Бенцион Беркович (т.I, с.148)
ЛАПСКЕР Владимир Яковлевич (т.II, с.197)
ЛАПСКЕР Ефим Меерович (т.III(I), с.93)
ЛАПСКЕР Иосиф Абрамович (т.I, с.149)
ЛАПСКЕР Петр Яковлевич (т.I, с.149)
ЛАПСКЕР Ривл Берлович (т.III(I), с.299)
ЛАПШИНА Розалия Ицхаковна (т.III(I), с.93)
ЛАСКАВЫЙ Абрам Израилевич (т.I, с.149)
ЛАСКАВЫЙ Лев Мойсеевич (т.II, с.197; т.III(I), с.423)
ЛАСКАВЫЙ Лев Семенович (т.IV, с.82)
ЛАСКАВЫЙ Мендель Моисеевич (т.II, с.197, 302)
ЛАСКЕР Петр Яковлевич (т.I, с.149)
ЛАСКИН Исай Аронович (т.I, с.149)
ЛАСКОВА Клара Ароновна (т.III(I), с.299)
ЛАТЫШЕВ Василий Дмитриевич (т.III(I), с.94)
ЛАУТ Мотус Самойлович (т.III(I), с.94)
ЛАФЕР Моисей Меерович (т.I, с.149)
ЛАХ Белли Сабельевич (т.IV, с.250)
ЛАХАРСКИЙ П.Е. (т.IV, с.168)
ЛАЩЕВ Яков (Янкель) Моисеевич (т.IV, с.82)
ЛЕБЕДЕВА Циля Павловна (т.IV, с.250)
ЛЕБЕДИНСКИЙ Анатолий Феликсович (т.IV, с.82)
ЛЕБЕДИНСКИЙ Аркадий Ефимович (т.I, с.311)
ЛЕБЕДИНСКИЙ Илья Завлович (т.I, с.149)
ЛЕБЕДИНСКИЙ Миля Наумович (т.III(I), с.299)
ЛЕБЕДИНСКИЙ Шмуль Нухамович (т.I, с.149)
ЛЕБЕДЬ Шолом Гензелевич (т.I, с.149)
ЛЕВ Абрам Ефимович (т.I, с.149)
ЛЕВ Арон Абрамович (т.I, с.149)
ЛЕВ Давид-Элизар Викторович (т.I, с.149)
ЛЕВ Израиль Владимирович (т.I, с.149)
ЛЕВ Исаак Хаимович (т.II, с.197)
ЛЕВ Матвей Абрамович (т.IV, с.82)

ЛЕВ Ханан Борисович (т.III(I), с.94)
ЛЕВАНДОВСКАЯ Майя Григорьевна (т.III(I), с.299)
ЛЕВАНДОВСКИЙ Григорий Данилович (т.IV, с.82)
ЛЕВАНДОВСКИЙ Григорий Исакович (т.III(I), с.94)
ЛЕВАНДОВСКИЙ Михаил Исаакович (т.I, с.149)
ЛЕВАНТОВСКАЯ София Иудовна (т.IV, с.82)
ЛЕВАНТОВСКИЙ Абрам Борисович (т.I, с.149)
ЛЕВЕЙНЕМ Давид Григорьевич (т.I, с.149)
ЛЕВЕНБЕРГ Борис Иосифович (т.I, с.149)
ЛЕВЕНБЕРГ Иосиф Моисеевич (т.IV, с.82)
ЛЕВЕНСОН Абрам Меерович (т.I, с.150)
ЛЕВЕНСОН Лев Абрамович (т.III(I), с.299)
ЛЕВЕНСОН Лев Абрамович (т.III(I), с.94)
ЛЕВЕНТАЛЬ Аркадий Самуилович (т.I, с.150)
ЛЕВЕНТАЛЬ Аркадий Соломонович (т.I, с.150)
ЛЕВЕНТАЛЬ Григорий Соломонович (т.I, с.150)
ЛЕВЕНТАЛЬ Лев Иосифович (т.I, с.150)
ЛЕВЕНШТЕЙН Д.И. (т.III(I), с.299)
ЛЕВЕРТ Давид Борухович (т.IV, с.82)
ЛЕВИ Исаак Аронович (т.I, с.150)
ЛЕВИАНТ Илья Владимирович (т.I, с.150)
ЛЕВИАТ Борис Моисеевич (т.I, с.150)
ЛЕВИАТ Самуил Михайлович (т.IV, с.195)
ЛЕВИК Владимир Меерович (т.I, с.150)
ЛЕВИК Меер Иосифович (т.I, с.150)
ЛЕВИКОВ Нисон Менделевич (Менделеевич) (т.I, с.150)
ЛЕВИКОВ Яков Маркович (т.I, с.150)
ЛЕВИКОВА (ЭЙДЛИНА) Сарра Эйхелевна (т.IV, с.250)
ЛЕВИН А.Я. (т.I, с.150; т.III(I), с.409)
ЛЕВИН Абрам Иосифович (т.IV, с.82)
ЛЕВИН Абрам Рувимович (т.IV, с.82)
ЛЕВИН Абрам Шимхович (т.III(I), с.94)
ЛЕВИН Айзик Янкелевич (т.IV, с.82)
ЛЕВИН Александр Иосифович (т.IV, с.83)
ЛЕВИН Б.П. (Борис Петрович) (т.IV, с.83)
ЛЕВИН Бенцион (т.IV, с.250)
ЛЕВИН Борис Абрамович (т.I, с.150)
ЛЕВИН Борис Валентинович (т.I, с.150)
ЛЕВИН Борис Григорьевич (т.I, с.150)
ЛЕВИН Борис Захарович (т.III(I), с.94)
ЛЕВИН Борис Зусевич (т.II, с.198, 302)
ЛЕВИН Борис К. (т.I, с.150)
ЛЕВИН Борис Моисеевич (т.III(I), с.94)
ЛЕВИН Виктор Михайлович (т.I, с.150)
ЛЕВИН Владимир Евсеевич (т.I, с.150)
ЛЕВИН Вульф Цукович (т.I, с.150)
ЛЕВИН Гирш Лейзерович (т.IV, с.83)
ЛЕВИН Годе Лейбович (т.I, с.151)
ЛЕВИН Давид Аронович (т.III(I), с.203)
ЛЕВИН Давид Соломонович (т.II, с.54)
ЛЕВИН Давид Шмулевич (т.IV, с.83)
ЛЕВИН Даниил Маркович (т.III(I), с.203)
ЛЕВИН Е.Л. (т.IV, с.167)
ЛЕВИН Евсей Борухович (т.III(I), с.299)
ЛЕВИН Ефим Захарович (т.III(I), с.94)
ЛЕВИН Ешуа Борухович (т.III(I), с.299)
ЛЕВИН Захар Моисеевич (т.III(I), с.94)
ЛЕВИН Зиновий Соломонович (т.III(I), с.94)
ЛЕВИН Израиль Хаимович (т.IV, с.83)
ЛЕВИН Израиль Шимхович (т.III(I), с.94)
ЛЕВИН Илья Борисович (т.I, с.151)
ЛЕВИН Илья Владимирович (т.I, с.151)
ЛЕВИН Иосиф Вольфович (т.II, с.198, 302)
ЛЕВИН Иосиф Гершович (Герисович) (т.I, с.151)
ЛЕВИН Иосиф Яковлевич (т.I, с.151)
ЛЕВИН Исаак Кельмавич (т.III(I), с.94)
ЛЕВИН Калман Эвелевич (т.I, с.151)
ЛЕВИН Ким Израильевич (т.II, с.199, 302; т.III(I), с.423)
ЛЕВИН Лев Исаакович (т.III(I), с.299)
ЛЕВИН Лев Лазаревич (т.I, с.151)
ЛЕВИН Лев Маркович (т.II, с.199, 302)
ЛЕВИН Лев Романович (т.IV, с.83)
ЛЕВИН Лев Соломонович (т.IV, с.83)
ЛЕВИН Лев Соломонович (т.III(I), с.94)
ЛЕВИН Лёва Шлёмович (т.III(I), с.94)
ЛЕВИН Лейвик Шлёмович (т.IV, с.250)
ЛЕВИН Леонид Семёнович (т.III(I), с.299)
ЛЕВИН Леонид Яковлевич (т.I, с.151)
ЛЕВИН Марик Владимирович (т.III(I), с.299)
ЛЕВИН Марк Григорьевич (т.I, с.151)
ЛЕВИН Марк Рахмилевич (т.I, с.151, т.II, с.106)
ЛЕВИН Матвей Борисович (т.II, с.54)
ЛЕВИН Матвей Ильич (т.IV, с.83)
ЛЕВИН Матвей Маркович (т.II, с.199, 302)
ЛЕВИН Михаил Абрамович (т.III(I), с.94)
ЛЕВИН Михаил Бенционович (т.IV, с.83)
ЛЕВИН Михаил Григорьевич (т.I, с.151)
ЛЕВИН Михаил Иосифович (т.I, с.151)
ЛЕВИН Михаил Леонтьевич (т.II, с.200)
ЛЕВИН Михаил Меерович (т.I, с.151)
ЛЕВИН Моисей Лейбович (т.I, с.151; т.III(I), с.299, 416)
ЛЕВИН Моисей Львович (т.II, с.54)
ЛЕВИН Моисей Хацкелевич (т.I, с.151)
ЛЕВИН Моисей Яковлевич (т.IV, с.83)
ЛЕВИН Мойше Янкелевич (т.III(I), с.299)
ЛЕВИН Наум Лазаревич (т.IV, с.83)
ЛЕВИН С.Г. (т.I, с.151)
ЛЕВИН Самуил Рафаилович (т.I, с.152)
ЛЕВИН Самуил Тевельевич (т.IV, с.83)
ЛЕВИН Семен Григорьевич (т.I, с.152)
ЛЕВИН Семен Леонтьевич (т.IV, с.250)
ЛЕВИН Семен Львович (т.IV, с.250)

ЛЕВИН Соломон Григорьевич (т.II, с.54)
ЛЕВИН Соломон Моисеевич (т.I, с.152)
ЛЕВИН Соломон Шевелевич (т.IV, с.250)
ЛЕВИН Эмиль Михайлович (т.III(I), с.94)
ЛЕВИН Яков Борисович (т.I, с.152)
ЛЕВИН Яков Вульфович (т.III(I), с.95)
ЛЕВИН Яков Григорьевич (т.II, с.200; т.III(I), с.423)
ЛЕВИН Яков Иосифович (т.I, с.152)
ЛЕВИН Яков Исаакович (т.I, с.152)
ЛЕВИНА Берта Абрамовна (т.III(I), с.300)
ЛЕВИНА Вера Гдальевна (т.III(I), с.300)
ЛЕВИНА Вера Моисеевна (т.IV, с.250)
ЛЕВИНА Лея Семёновна (т.III(I), с.300)
ЛЕВИНА Людмила Михайловна (т.II, с.200, 302)
ЛЕВИНА Мася Исааковна (т.IV, с.250)
ЛЕВИНА Софа Семёновна (т.III(I), с.300)
ЛЕВИНА Татьяна (т.IV, с.250)
ЛЕВИНА Туба Мироновна (т.IV, с.250)
ЛЕВИНА Фаина Михайловна (т.III(I), с.300)
ЛЕВИНА Фейга Гершевна (т.IV, с.250)
ЛЕВИНА Фира Яковлевна (т.IV, с.83)
ЛЕВИНЗОН Абрам Исаакович (т.II, с.200, 302)
ЛЕВИНЗОН Гинда Афроимовна (т.II, с.201, 302)
ЛЕВИНЗОН Ефим Исаакович (т.I, с.152)
ЛЕВИНЗОН Семен Кивович (т.III(I), с.95)
ЛЕВИНСКИЙ Борис Зиновьевич (т.IV, с.83)
ЛЕВИНСКИЙ Григорий Григорьевич (т.I, с.152)
ЛЕВИНСКИЙ Михаил Владимирович (т.IV, с.83)
ЛЕВИНСОН Абрам Меерович (т.IV, с.83)
ЛЕВИНСОН Крейна Самуиловна (т.III(2), с.233)
ЛЕВИНСОН Лев Абрамович (т.IV, с.250)
ЛЕВИНСОН Лейзер Залманович (т.IV, с.84)
ЛЕВИНСОН Лея (Лиза) (т.III(I), с.300)
ЛЕВИНСОН Рахиль (т.IV, с.251)
ЛЕВИНТШТЕЙН (ЛЕВИНШТЕЙН) Леонид Маркович (т.IV, с.84)
ЛЕВИНШТЕЙН Владимир Павлович (т.I, с.152)
ЛЕВИНШТЕЙН Д.И. (т.IV, с.251)
ЛЕВИНШТЕЙН Лев Меерович (т.IV, с.195)
ЛЕВИС Генрих Давыдович (т.I, с.152)
ЛЕВИС Исаак Давыдович (т.IV, с.84)
ЛЕВИС Наум Давыдович (т.I, с.152)
ЛЕВИТ Гитл Хаимовна (т.III(I), с.300)
ЛЕВИТ Израиль Давидович (т.III(I), с.95)
ЛЕВИТ Израиль Моисеевич (т.I, с.152)
ЛЕВИТ Илья Соломонович (т.I, с.152)
ЛЕВИТ Лев Григорьевич (т.III(I), с.95)
ЛЕВИТ Михаил Яковлевич (т.III(I), с.95)
ЛЕВИТ Моисей Цалевич (т.III(I), с.95)
ЛЕВИТ Наум Палевич (Цалевич) (т.III(I), с.95)
ЛЕВИТ Наум Цалевич (т.I, с.152)
ЛЕВИТАН Виктор Абрамович (т.I, с.152)
ЛЕВИТАН Моисей Аронович (т.IV, с.84)
ЛЕВИТАН Моисей Давыдович (т.I, с.152)
ЛЕВИТАН Рувим Моисеевич (т.II, с.201)
ЛЕВИТАН Семен Наумович (т.I, с.152)
ЛЕВИТЕС Григорий Александрович (т.II, с.201, 302; т.IV, с.408)
ЛЕВИТЕС Григорий Борисович (т.I, с.153)
ЛЕВИТЕС Гриша Борухович (т.III(I), с.95)
ЛЕВИТЕС Наум Барухович (т.III(I), с.300)
ЛЕВИТИН Григорий (Моисей) Израильевич (т.IV, с.168)
ЛЕВИТИН Григорий Израильевич (Израилевич) (т.III(I), с.203; т.IV, с.84)
ЛЕВИТИН Кадыш Менделевич (т.IV, с.84)
ЛЕВИТИН Липа Маркович (т.III(I), с.204; т.IV, с.401)
ЛЕВИТИН Матвей Григорьевич (т.I, с.153)
ЛЕВИТИН Моисей (Мойсей) Израилевич (Израйльевич) (т.III(I), с.95, 300)
ЛЕВИТИН Моисей Израилевич (т.I, с.153)
ЛЕВИТИН Моисей Маркович (т.IV, с.195; т.IV, с.402)
ЛЕВИТИН Моисей Шименович (т.III(I), с.300)
ЛЕВИТИН Хаим Юдович (т.III(I), с.95)
ЛЕВИТИН Шимен Гершевич (т.III(I), с.95)
ЛЕВИТИНА (Белова) Клавдия Григорьевна (т.IV, с.401)
ЛЕВИТИНА Роза Шименовна (т.III(I), с.300)
ЛЕВИТИНА Сара Моисеевна (т.III(I), с.300)
ЛЕВИТСКИЙ М.Я. (т.III(I), с.300)
ЛЕВИЦКИЙ Арон Файвенович (т.I, с.153)
ЛЕВИЦКИЙ Григорий Моисеевич (т.I, с.153)
ЛЕВИЦКИЙ Давид Моисеевич (т.II, с.54)
ЛЕВИЦКИЙ Зиновий Абрамович (т.IV, с.84)
ЛЕВИЦКИЙ Зиновий Абрамович (т.I, с.153, т.II, с.106)
ЛЕВИЦКИЙ Израиль Яковлевич (т.I, с.153)
ЛЕВИЦКИЙ Илья Григорьевич (т.I, с.153)
ЛЕВИЦКИЙ Михаил Израилевич (т.II, с.201; т.III(I), с.409)
ЛЕВИЦКИЙ Наум Моисеевич (т.I, с.153)
ЛЕВИЦКИЙ Пейсах Срульевич (т.III(I), с.95)
ЛЕВИЦКИЙ Яков Борисович (т.I, с.153)
ЛЕВКОВИЧ Вульф Гершович (т.I, с.153)
ЛЕВКОВИЧ Иосиф Иванович (т.III(I), с.95)
ЛЕВКОВИЧ Копель Данилович (т.III(I), с.95)
ЛЕВКОВИЧ Моисей Данилович (т.III(I), с.96)

ЛЕВНЕР Яков Соломонович (т.I, с.153)
ЛЕВЧИНСКИЙ Абрам Леонтьевич (т.IV, с.84)
ЛЕВЧИНСКИЙ Борис Львович (т.I, с.153)
ЛЕВЧИНСКИЙ Михаил Львович (т.III(I), с.96)
ЛЕГЕЗА Николай Моисеевич (т.IV, с.84)
ЛЕДНЯНСКАЯ Мария Моисеевна (т.IV, с.251)
ЛЕЕНСОН Лев Абрамович (т.I, с.153)
ЛЕЕНСОН Лев Янкелевич (т.IV, с.84)
ЛЕЕНСОН Мария Яковлевна (т.III(I), с.300)
ЛЕЗНЕР Юда Аронович (т.III(I), с.204)
ЛЕИН Яков-Лейб Иосипович (т.IV, с.84)
ЛЕЙБА Ион Лейбович (т.I, с.153)
ЛЕЙБА Ш.Т. (т.I, с.153)
ЛЕЙБЕРГ Михаил Абрамович (т.III(I), с.96)
ЛЕЙБЗОН Ефим Шмулевич (т.III(I), с.96)
ЛЕЙБЗОН Мирон Иосифович (т.I, с.153)
ЛЕЙБЗОН Хаим Шмулевич (т.IV, с.84)
ЛЕЙБИНА Эльвира (т.IV, с.251)
ЛЕЙБКОВИЧ Ефим Яковлевич (т.I, с.153)
ЛЕЙБМАН Борис Израильевич (т.IV, с.84)
ЛЕЙБМАН Ханна Зямовна (т.IV, с.251)
ЛЕЙБОВ Л.А. (т.I, с.153)
ЛЕЙБОВИЧ Борис Львович (т.IV, с.251)
ЛЕЙБОВИЧ Вениамин Евсеевич (т.III(I), с.96)
ЛЕЙБОВИЧ Герш Львович (т.III(I), с.96)
ЛЕЙБОВИЧ Григорий Михайлович (т.I, с.154)
ЛЕЙБОВИЧ Леонид Борисович (т.IV, с.84)
ЛЕЙБОВИЧ Наум (Нохим) Александрович (т.III(I), с.96, 300)
ЛЕЙБОВИЧ Наум Иосифович (т.II, с.201; т.III(2), с.99)
ЛЕЙБОВИЧ Нохим (Наум) Шахнович (Александрович) (т.I, с.154)
ЛЕЙБОВИЧ Рувим Евсеевич (т.II, с.202; т.III(I), с.423)
ЛЕЙБОВИЧ Яков Лейбович (т.IV, с.84)
ЛЕЙВИКОВ Вульф Бенционович (т.IV, с.251)
ЛЕЙГМАН Иосиф Михайлович (т.IV, с.251)
ЛЕЙЕРМАН Меер Аронович (т.I, с.154)
ЛЕЙЗЕНБЕРГ Александр Михайлович (т.III(I), с.96)
ЛЕЙЗЕРЗОН Виктор Ефимович (т.II, с.202)
ЛЕЙКИН Виктор Соломонович (т.III(I), с.96)
ЛЕЙКИН Давид Майорович (т.II, с.202)
ЛЕЙКИН Евгений Захарович (т.IV, с.251)
ЛЕЙКИН Лев Исаакович (т.III(I), с.300)
ЛЕЙКИН Лев Лазаревич (т.IV, с.251)
ЛЕЙКИН Лев Самойлович (т.I, с.154)
ЛЕЙКИН Леонид Ильич (т.III(I), с.96)
ЛЕЙКИН Соломон Борохович (т.III(I), с.300)
ЛЕЙКИН Яков Шевелевич (т.I, с.154)
ЛЕЙКИНА Бешева Исааковна (т.IV, с.251)
ЛЕЙКИНА Нинель Захаровна (т.IV, с.251)
ЛЕЙКИНА Ольга Владимировна (т.IV, с.251)
ЛЕЙКИХ Вениамин Хаимович (т.I, с.154)
ЛЕЙМАН Семен Лейбович (т.II, с.203)
ЛЕЙН Абрам Борисович (т.I, с.154)
ЛЕЙН Арон Григорьевич (т.I, с.154)
ЛЕЙН Арон Иосифович (т.I, с.154)
ЛЕЙН Илья Абрамович (т.I, с.154, т.II, с.106)
ЛЕЙН Михаил Осипович (Иосифович) (т.I, с.154)
ЛЕЙН Моисей Борисович (т.I, с.154)
ЛЕЙНОВ Лейб Танов. (т.I, с.154)
ЛЕЙТАС Даниил Давидович (т.III(I), с.204)
ЛЕЙТАС Ефим Носонович (Насонович) (т.II, с.54; т.III(I), с.409)
ЛЕЙТЕС Борух Лейбович (т.I, с.154)
ЛЕЙТЕС Даниил Давидович (т.IV, с.85)
ЛЕЙТЕС Исаак Лейбович (т.IV, с.85)
ЛЕЙТИН Лев Маркович (Макарович) (т.I, с.312)
ЛЕЙТМАН Израиль Маркусович (т.IV, с.196)
ЛЕЙТМАН Иосиф Михайлович (т.IV, с.251)
ЛЕЙТМАН Меер Аронович (т.I, с.154)
ЛЕЙТУЗ Борис Израилевич (т.I, с.154)
ЛЕЙТУС Борух-Вениамин Израильевич (т.II, с.54)
ЛЕЙФЕРОВ Яков Менделевич (т.IV, с.85)
ЛЕЙФМАН Меер Аронович (т.I, с.154)
ЛЕЙФМАН Мотл Аронович (т.III(I), с.96)
ЛЕЛИКОВСКИЙ Израиль Ефимович (т.I, с.154)
ЛЕЛИКОВСКИЙ Фишиль Ошерович (т.I, с.155)
ЛЕЛЬГАНТ (ГЕЛЬГАНТ) Майор Борисович (т.IV, с.85)
ЛЕЛЬЧУК Григорий (т.III(I), с.96)
ЛЕЛЬЧУК Ида Фроимовна (т.III(I), с.301)
ЛЕЛЬЧУК Катя Абрамовна (т.III(I), с.301)
ЛЕЛЬЧУК Фима Абрамович (т.III(I), с.301)
ЛЕМБЕРИКМАН Изяслав Семенович (т.II, с.203; т.III(2), с.145)
ЛЕМБЕРСКАЯ Сарра Давыдовна (т.IV, с.251)
ЛЕМБЕРСКИЙ Леонид Давыдович (т.IV, с.251)
ЛЕМПЕЛЬ Юзеф Исаакович (т.I, с.155)
ЛЕМПЕРТ Иосиф Самуилович (т.I, с.155)
ЛЕМПЕРТ Михаил Израилевич (т.I, с.155)
ЛЕМПЕРТ Рувим Лейбович (т.I, с.155)
ЛЕМПЕРТ Самуил Рувимович (т.II, с.203, 302; т.III(I), с.409)

ЛЕНГЕР Изя Давыдович (т.IV, с.251)
ЛЕОН Ана Яковлевна (т.III(I), с.301)
ЛЕОН Григорий Яковлевич (т.III(I), с.301)
ЛЕОН Ханан Яковлевич (т.III(I), с.301)
ЛЕОНДОВСКИЙ Иосиф Исаакович (т.I, с.155)
ЛЕПЕКЕР Леонид Наумович (т.III(I), с.204)
ЛЕПЛЕР Залман Залманович (т.I, с.155)
ЛЕПСКИЙ Моисей Вульфович (т.I, с.155)
ЛЕПЦИН Семен Хаимович (т.III(I), с.96)
ЛЕПШОВ Владимир Семенович (т.I, с.155)
ЛЕРЕКМЕН Эмену́ил Кацмович (т.III(I), с.96)
ЛЕРМАН Меер Захарьевич (т.I, с.155)
ЛЕРМАН Моисей Елевич (т.I, с.155)
ЛЕРМАН Петр Моисеевич (т.I, с.155)
ЛЕРМАН Р.Я. (т.III(I), с.301)
ЛЕРНЕР Абрам Маркович (т.IV, с.85)
ЛЕРНЕР Арон Яковлевич (т.IV, с.85)
ЛЕРНЕР Борис Григорьевич (т.IV, с.85)
ЛЕРНЕР Борис Петрович (т.I, с.155)
ЛЕРНЕР Борис Петрович (т.III(I), с.301)
ЛЕРНЕР Виктор Львович (т.III(I), с.96)
ЛЕРНЕР Григорий Маркович (т.I, с.155)
ЛЕРНЕР Давид Эльвович (т.III(I), с.96; т.III(I), с.409)
ЛЕРНЕР Ефим Абрамович (т.I, с.155)
ЛЕРНЕР Иойла Срульевич (т.IV, с.85)
ЛЕРНЕР Лев Наумович (т.I, с.155)
ЛЕРНЕР Михаил Григорьевич (т.II, с.54)
ЛЕРНЕР Михаил Израилевич (т.I, с.312)
ЛЕРНЕР Мошко Эльевич (т.IV, с.85)
ЛЕРНЕР Шлёма Лейбович (т.I, с.155)
ЛЕРНЕР Элязер Равирович-Гершевич (т.III(I), с.97)
ЛЕСИН Хаим Рафаилович (т.IV, с.85)
ЛЕСКО Бэлла Наумовна (т.III(I), с.97)
ЛЕСНИЧЕВСКАЯ Рая Ноаховна (т.III(I), с.301)
ЛЕСОВ Арон Леонтьевич (т.I, с.155)
ЛЕСОВ Илья Исаакович (т.III(I), с.205)
ЛЕСОВ Исаак Моисеевич (т.IV, с.85)
ЛЕСОВ Исаак Яковлевич (т.I, с.156)
ЛЕСОВ Наум Михайлович (т.II, с.54)
ЛЕСОВ Семен Матвеевич (т.III(I), с.205)
ЛЕСЧИНЕР Бася Иосифовна (т.III(I), с.301)
ЛЕТЗЕР Циля Ароновна (т.III(I), с.301)
ЛЕТЗЕР Яков Аронович (т.III(I), с.301)
ЛЕТИЧЕВСКИЙ Григорий Яковлевич (т.I, с.156)
ЛЕТИЧЕВСКИЙ Наум Меерович (т.II, с.204, 302)
ЛЕФМАН Мендель Мордкович (Мосткович) (т.I, с.156)
ЛЕФМАН Яков Мордкович (т.I, с.156)
ЛЕШИНСКАЯ (ЛЕЩИНСКАЯ) Екатерина (т.IV, с.251)
ЛЕШИНСКИЙ Моисей Наумович (т.I, с.156)
ЛЕШМАН Израиль Абрамович (т.III(I), с.97)
ЛЕЩИНЕР Бася Иосифовна (т.III(I), с.301)
ЛЕЩИНЕР Борис Маркович (т.IV, с.196)
ЛЕЩИНЕР Ида Ароновна (т.IV, с.252)
ЛЕЩИНЕР Иосиф Израильевич (т.IV, с.85)
ЛЕЩИНЕР Марк Моисеевич (т.I, с.156)
ЛЕЩИНИНА Анастасия Моисеевна (т.IV, с.252)
ЛЕЩИНСКАЯ Бэлла (т.III(I), с.301)
ЛЕЩИНСКАЯ Ирина (т.III(I), с.301)
ЛЕЩИНСКАЯ Софья (т.III(I), с.301)
ЛЕЩИНСКАЯ Татьяна (т.IV, с.252)
ЛЕЩИНСКИЙ Абрам Владимирович (Вольфович) (т.IV, с.85)
ЛЕЩИНСКИЙ Абрам Залманович (т.I, с.156; т.IV, с.85)
ЛЕЩИНСКИЙ Аркадий Аронович (т.II, с.204)
ЛЕЩИНСКИЙ Аркадий Саньевич (т.II, с.204)
ЛЕЩИНСКИЙ Борис Залманович (т.I, с.156)
ЛЕЩИНСКИЙ Ефим Григорьевич (т.I, с.156)
ЛЕЩИНСКИЙ Исаак Абрамович (т.I, с.156; т.III(I), с.417)
ЛЕЩИНСКИЙ Исаак Семенович (т.II, с.204, 302)
ЛЕЩИНСКИЙ Исаак Яковлевич (т.III(I), с.97; т.IV, с.479)
ЛЕЩИНСКИЙ Ким Соломонович (т.III(I), с.97)
ЛЕЩИНСКИЙ Лев Моисеевич (т.I, с.156)
ЛЕЩИНСКИЙ Леонид Матвеевич (т.II, с.204)
ЛЕЩИНСКИЙ Марк Абрамович (т.I, с.156; т.III(I), с.416)
ЛЕЩИНСКИЙ Михаил Зиновьевич (т.III(I), с.205)
ЛЕЩИНСКИЙ Михаил Яковлевич (т.IV, с.85)
ЛЕЩИНСКИЙ Моисей Абрамович (т.I, с.156)
ЛЕЩИНСКИЙ Наум Фроимович (т.I, с.156)
ЛЕЩИНСКИЙ Нисель (Носель) Фроимович (т.III(I), с.97)
ЛЕЩИНСКИЙ Петр Аронович (т.III(I), с.97)
ЛЕЩИНСКИЙ Сани Григорьевич (т.III(I), с.97)
ЛЕЩИНСКИЙ Семен Григорьевич (т.I, с.156; т.IV, с.86)
ЛЕЩИНСКИЙ Семен Иосифович (т.III(I), с.97)
ЛЕЩИНСКИЙ Семен Исаакович (т.III(I), с.97)

ЛЕЩИНСКИЙ Филип Григорьевич (т.IV, с.86)
ЛЕЩИНСКИЙ Шая Зусович (т.I, с.156)
ЛЕЩИНСКИЙ Яков Савельевич (т.IV, с.86)
ЛИБАСТЕР Даниил Шмерлевич (т.IV, с.86)
ЛИБЕНСОН Абрам Миронович (т.I, с.156, т.II, с.54)
ЛИБЕНСОН Исаак Яковлевич (т.I, с.156)
ЛИБЕРАНТ Борис Маркович (т.III(I), с.97)
ЛИБЕРЗОН Моисей Мордухович (т.I, с.156)
ЛИБЕРМАН (т.IV, с.165)
ЛИБЕРМАН Борис Григорьевич (т.III(I), с.205)
ЛИБЕРМАН Борис Моисеевич (т.III(I), с.98)
ЛИБЕРМАН Борис Юрьевич (т.II, с.54)
ЛИБЕРМАН Гавриил Вульфович (т.I, с.157, т.II, с.106)
ЛИБЕРМАН Герц Товелевич (т.III(I), с.98)
ЛИБЕРМАН Герш Бениаминович (т.IV, с.86)
ЛИБЕРМАН Григорий Владимирович (т.I, с.157)
ЛИБЕРМАН Идель Иосифович (т.I, с.157)
ЛИБЕРМАН Исаак Моисеевич (т.II, с.54)
ЛИБЕРМАН Ицик Срульевич (т.IV, с.252)
ЛИБЕРМАН Лев Григорьевич (т.III(I), с.98)
ЛИБЕРМАН Лев Шлемович (т.I, с.157)
ЛИБЕРМАН Наум Исаакович (т.I, с.157)
ЛИБЕРМАН Элизар Бенционович (т.IV, с.86)
ЛИБЕРМАН Юрий Яковлевич (т.I, с.157)
ЛИБЕРФАРБ Григорий Мокеевич (т.I, с.157)
ЛИБЕС Арон Яковлевич (т.I, с.157)
ЛИБЕС Израиль Семенович (т.I, с.157)
ЛИБЕС Лев Ефимович (т.IV, с.168)
ЛИБИН Семен Ильич (т.I, с.157)
ЛИБИН Шая Ильич (т.I, с.157)
ЛИБКИН Абрам Файвович (т.I, с.157)
ЛИБКИНД Яков Абрамович (т.IV, с.86)
ЛИБКОВ Абрам Борисович (т.I, с.157)
ЛИБМАН Абрам Владимирович (т.III(I), с.205)
ЛИБМАН Абрам Зельмович (т.III(I), с.301)
ЛИБМАН Вениамин Аронович (т.III(I), с.98)
ЛИБМАН Григорий Владимирович (т.I, с.157)
ЛИБМАН Зина (т.III(I), с.302)
ЛИБМАН Илья Аронович (т.I, с.157)
ЛИБМАН Иосиф Владимирович (т.I, с.157)
ЛИБМАН Мария (т.III(I), с.302)
ЛИБМАН Самуил Мовшевич (т.IV, с.86)
ЛИБМАН Фаня Ефимовна (т.IV, с.86)
ЛИБМАН Хьена Зельмовна (т.III(I), с.302)
ЛИБМАН Яков Владимирович (т.I, с.158)
ЛИБСТЕР Мирон Яковлевич (т.III(I), с.302)
ЛИБЫС Хаим Яковлевич (т.III(I), с.302)
ЛИВАНДОВСКИЙ Григорий Якимович (т.I, с.158)
ЛИВЕНТАЛЬ Аркадий Соломонович (т.I, с.158)
ЛИВЕРТОВСКИЙ Наум Моисеевич (т.IV, с.86)
ЛИВЕРЦ Полина Иосифовна (т.III(I), с.98)
ЛИВЕТАН Моисей Давидович (т.I, с.158)
ЛИВИНЕЦ (ЛИВИШИЦ) Зинаида И. (т.IV, с.252)
ЛИВИНСКИЙ Антон Иосифович (т.II, с.55)
ЛИВИНСКИЙ Григорий Евтихиевич (т.IV, с.86)
ЛИВИТИН Матвей Григорьевич (т.I, с.158)
ЛИВИТИН Моисей (Мосей) Израилевич (т.I, с.158)
ЛИВИЦ (ЛИВШИЦ) Рива (т.IV, с.252)
ЛИВИЦКИЙ Исай Израилевич (т.I, с.158)
ЛИВИШИЦ (ЛИВШИЦ) Илья Абрамович (т.I, с.158)
ЛИВСТЕР Дора Яковлевна (т.III(I), с.302)
ЛИВХИЦ (ЛИВШИЦ) Яков Борисович (т.III(I), с.98)
ЛИВХИЦ Моисей Борисович (т.III(I), с.302)
ЛИВШИН Аркадий Борисович (т.I, с.158)
ЛИВШИН Исаак Маркович (т.IV, с.86)
ЛИВШИН Мордухай Шевелевич (т.IV, с.86)
ЛИВШИН Файвель Мордухович (т.I, с.158)
ЛИВШИН Яков Семенович (т.II, с.55)
ЛИВШИНА Бруха Марковна (т.III(I), с.98)
ЛИВШИЦ (ЛИФШИЦ) Моисей Абрамович (т.IV, с.87)
ЛИВШИЦ Абрам Ильич (т.IV, с.252)
ЛИВШИЦ Абрам Ошерович (т.I, с.158)
ЛИВШИЦ Адольф Гершович (т.III(I), с.302)
ЛИВШИЦ Аким Абрамович (т.III(I), с.98)
ЛИВШИЦ Александр Михайлович (т.I, с.158)
ЛИВШИЦ Александр Соломонович (т.III(I), с.98)
ЛИВШИЦ Александра Наумовна (т.III(I), с.302)
ЛИВШИЦ Арон Лейбович (т.IV, с.86)
ЛИВШИЦ Арон Львович (Лейбович) (т.IV, с.87)
ЛИВШИЦ Борис (т.IV, с.247)
ЛИВШИЦ Борис Абрамович (т.III(I), с.98)
ЛИВШИЦ Борис Аронович (т.I, с.158)
ЛИВШИЦ Борис Лазаревич (т.IV, с.87)
ЛИВШИЦ Борис (т.IV, с.252)
ЛИВШИЦ Виктор Абрамович (т.III(I), с.98)
ЛИВШИЦ Вилен Иосифович (т.I, с.158)

ЛИВШИЦ Геня Бениаминович (т.III(I), с.409)
ЛИВШИЦ Геня Бениаминовна (т.II, с.205, 302; т.III(I), с.423)
ЛИВШИЦ Герш Залманович (т.I, с.158)
ЛИВШИЦ Григорий Аронович (т.I, с.158)
ЛИВШИЦ Гриша Иосифович (т.III(I), с.302)
ЛИВШИЦ Давид Борисович (т.III(I), с.98)
ЛИВШИЦ Давид Юрьевич (т.I, с.158)
ЛИВШИЦ Зусман Самойлович (т.I, с.158)
ЛИВШИЦ Зяма Гирелович (т.III(I), с.98)
ЛИВШИЦ Израиль Юдович (т.IV, с.87)
ЛИВШИЦ Илья Абрамович (т.III(I), с.302)
ЛИВШИЦ Илья Абрамович (т.III(I), с.98)
ЛИВШИЦ Илья Елийахунович (т.III(I), с.302)
ЛИВШИЦ Илья Исаакович (т.III(I), с.302)
ЛИВШИЦ Иосиф Лейбович (т.III(I), с.302)
ЛИВШИЦ Исаак Гершович (т.IV, с.87)
ЛИВШИЦ Исаак Григорьевич (Гертович) (т.I, с.158)
ЛИВШИЦ Лев Элевич (т.III(I), с.98)
ЛИВШИЦ Леонид Григорьевич (т.III(I), с.98)
ЛИВШИЦ Леонид Наумович (т.III(I), с.98)
ЛИВШИЦ Либа (т.IV, с.252)
ЛИВШИЦ Маня (т.III(I), с.302)
ЛИВШИЦ Мария (т.IV, с.252)
ЛИВШИЦ Марк Аронович (т.III(I), с.99)
ЛИВШИЦ Мириям Яковлевна (т.III(I), с.302)
ЛИВШИЦ Михаил Аронович (т.IV, с.87)
ЛИВШИЦ Михаил Гершанович (т.III(I), с.99)
ЛИВШИЦ Михаил Яковлевич (т.I, с.158)
ЛИВШИЦ Михель Арон-Срулевич (т.IV, с.87)
ЛИВШИЦ Моисей Хаимович (т.I, с.159)
ЛИВШИЦ Мордух Лейбович (т.III(I), с.99)
ЛИВШИЦ Мордух Ошерович (т.IV, с.196)
ЛИВШИЦ Муся Соломоновна (т.III(I), с.303)
ЛИВШИЦ Наум Израилевич (т.IV, с.87)
ЛИВШИЦ Наум Моисеевич (т.I, с.159)
ЛИВШИЦ Онуфрий Моисеевич (т.IV, с.252)
ЛИВШИЦ Ошер Мовшович (т.IV, с.252)
ЛИВШИЦ Полина Моисеевна (т.I, с.312)
ЛИВШИЦ Рива Янкелевна (т.III(I), с.303)
ЛИВШИЦ Роза (т.III(I), с.303)
ЛИВШИЦ Роман Самойлович (т.I, с.159)
ЛИВШИЦ Рувим Борисович (т.IV, с.87)
ЛИВШИЦ Рувим Борисович (т.I, с.159)
ЛИВШИЦ Рувим Борисович (т.III(I), с.303)
ЛИВШИЦ Семен Меерович (Шимелевич) (т.I, с.159)
ЛИВШИЦ Семен Наумович (т.I, с.159)
ЛИВШИЦ Семен Романович (т.I, с.159)
ЛИВШИЦ Соломон Абрамович (т.I, с.159)
ЛИВШИЦ Соломон Аронович (т.II, с.205)
ЛИВШИЦ Соломон Маркусович (т.III(I), с.303)
ЛИВШИЦ Софа Ильинична (т.III(I), с.303)
ЛИВШИЦ Суля Гирелевна (т.III(I), с.303)
ЛИВШИЦ Татьяна Моисеевна (т.III(I), с.303)
ЛИВШИЦ Фрида Исааковна (т.II, с.55)
ЛИВШИЦ Фридка Лейбовна (т.III(I), с.303)
ЛИВШИЦ Хаим Яковлевич (т.I, с.159)
ЛИВШИЦ Хаим Янкелевич (т.III(I), с.99)
ЛИВШИЦ Хая Натановна (т.III(I), с.303)
ЛИВШИЦ Циля Аароновна (т.III(I), с.303)
ЛИВШИЦ Эстер Мовшовна (т.IV, с.252)
ЛИВШИЦ Эсфирь (т.IV, с.252)
ЛИВШИЦ Эся Львовна (т.III(I), с.303)
ЛИВШИЦ Яким (Яков) Абрамович (т.I, с.159)
ЛИВШИЦ Яков Борисович (т.I, с.159)
ЛИВШИЦ Яков Гилиалович (т.IV, с.252)
ЛИВШИЦ Яков Давидович (т.II, с.55)
ЛИВШИЦБорисН. (т.I, с.158)
ЛИДЕРМАН Лазарь Моисеевич (т.III(I), с.99)
ЛИДЕРМАН Самуил-Бер Янкелевич (т.IV, с.87)
ЛИЗЕНБОЙМ Борис Моисеевич (т.III(I), с.205)
ЛИЗЕНБОЙМ Борис Моисеевич (т.III(I), с.99)
ЛИЗЕНБОЙМ Зиса Моисеевич (т.I, с.159)
ЛИЗЕНБОЙМ Шлема Моисеевич (т.I, с.159, т.II, с.55)
ЛИЗИНСКИЙ Абрам Файфелевич (т.IV, с.87)
ЛИЛЕР Абрам Кальманович (т.I, с.159)
ЛИЛИКОВСКИЙ Фишель Ошерович (т.III(I), с.99)
ЛИЛИКОВСКИЙ Шая Ошарович (т.I, с.159)
ЛИЛИЦКИЙ Григорий Семенович (т.IV, с.87)
ЛИМИН Этя Лайзеровна (т.IV, с.252)
ЛИН Борис Григорьевич (т.IV, с.168)
ЛИН Михаил Хаймович (т.IV, с.196)
ЛИНГЕР Абрам Семёнович (т.III(I), с.303)
ЛИНГЕР Владик Семенович (т.III(I), с.303)
ЛИНГЕР Любовь (т.IV, с.252)
ЛИНГЕР Люся Семеновна (т.III(I), с.303)
ЛИНГЕР Рахиль Евсеевна (т.III(I), с.304)
ЛИНЕВИЧ Яков Мордкович (т.I, с.160)
ЛИНЕНГОЛЬЦ Иосиф Лазаревич (т.I, с.160)
ЛИНЕЦКИЙ Александр Сергеевич (т.II, с.205)
ЛИНЕЦКИЙ Владимир Леонтьевич (т.III(I), с.205)
ЛИНЕЦКИЙ Иосиф Львович (т.I, с.160)
ЛИНЕЦКИЙ Моисей Давыдович (т.I, с.160)

ЛИНЗБУРГ Яков Иосифович (т.I, с.160)
ЛИНКЕР Ишпа Гейнахович (т.III(I), с.99)
ЛИНКЕР Миша Гейнахович (т.III(I), с.304)
ЛИНКЕР Роня Шаевна (т.IV, с.252)
ЛИНКЕР Файвел Гейнахович (т.III(I), с.304)
ЛИННИК Е.С. (т.IV, с.165)
ЛИНСКИЙ В.О. (т.IV, с.168)
ЛИНШИЦ (ЛИПШИЦ) Яков Эликович (т.IV, с.87)
ЛИПГИНЦ Аркадий Моисеевич (т.I, с.160)
ЛИПЕЛЬ Зиновий Давыдович (т.I, с.160)
ЛИПЕНГОЛЬЦ Иосиф Лазаревич (т.I, с.160)
ЛИПЕНГОЛЬЦ Роман Лазаревич (т.IV, с.87)
ЛИПЕНЕЦКИЙ Наум Семенович (т.I, с.160; т.III(I), с.409)
ЛИПЕТСКИЙ (т.IV, с.165)
ЛИПЕЧАНСКИЙ Самуил Абрамович (т.I, с.160)
ЛИПИН С.К. (т.IV, с.168)
ЛИПИЦКИЙ Моисей Давидович (т.I, с.160)
ЛИПКИН Борис Семенович (т.I, с.160)
ЛИПКИН Евсей Данилович (т.III(I), с.99)
ЛИПКИН И.С. (т.I, с.160)
ЛИПКИН Леонид Абрамович (Янкелевич) (т.IV, с.87)
ЛИПКИН Михаил Наумович (т.I, с.160)
ЛИПКИН Нохем Давидович (т.III(I), с.304)
ЛИПКИН Соломон Самойлович (т.I, с.160)
ЛИПКИН Яков Борисович (т.I, с.160)
ЛИПКОВИЧ Георгий Львович (т.I, с.160)
ЛИПКОВСКИЙ Израиль Иосифович (т.I, с.160)
ЛИПМАН Абрам-Михель Лейбович (т.I, с.161)
ЛИПМАН Александр (т.IV, с.296)
ЛИПМАН Владимир (т.IV, с.252)
ЛИПМАН Владимир Александрович (т.IV, с.296)
ЛИПМАН Елизавета (т.IV, с.296)
ЛИПМАН Леонид Александрович (т.IV, с.296)
ЛИПМАН Ханан Михайлович (т.I, с.161)
ЛИПОВЕТЦКИЙ Давид Семенович (т.I, с.161)
ЛИПОВЕЦАР Моисей Яковлевич (т.I, с.161)
ЛИПОВЕЦКАЯ Гина Иосифовна (т.III(2), с.240)
ЛИПОВЕЦКАЯ Лия Исааковна (т.III(I), с.99)
ЛИПОВЕЦКАЯ Соня Хаимовна (т.III(I), с.304)
ЛИПОВЕЦКАЯ Хава Хаимовна (т.III(I), с.304)
ЛИПОВЕЦКАЯ Хава Хаимовна (т.III(I), с.304)
ЛИПОВЕЦКИЙ (т.IV, с.252)
ЛИПОВЕЦКИЙ Аарон Хаимович (т.III(I), с.304)
ЛИПОВЕЦКИЙ Арон Хаимович (т.III(I), с.304)
ЛИПОВЕЦКИЙ Израиль Натанович (т.II, с.55)
ЛИПОВЕЦКИЙ Лев Григорьевич (т.I, с.161)
ЛИПОВЕЦКИЙ Моисей Яковлевич (т.I, с.161)
ЛИПОВЕЦКИЙ Мойша Хаимович (т.III(I), с.304)
ЛИПОВЕЦКИЙ Моше Хаимович (т.III(I), с.304)
ЛИПОВЕЦКИЙ Наум Ефимович (т.I, с.161)
ЛИПОВЕЦКИЙ Павел Григорьевич (т.I, с.161)
ЛИПОВЕЦКИЙ Павел Григорьевич (т.III(I), с.99)
ЛИПОВЕЦКИЙ Хаим Аронович (т.III(I), с.304)
ЛИПОВЕЦКИЙ Хаим Аронович (т.III(I), с.99)
ЛИПОВСКИЙ Григорий Самойлович (т.III(I), с.99)
ЛИПОВСКИЙ Рувим Самойлович (т.II, с.205, 302; т.III(I), с.409, 423)
ЛИПСКИЙ Александр Наумович (т.IV, с.88)
ЛИПСКИЙ Зиновий Наумович (т.I, с.161)
ЛИПСКИЙ Семен Владимирович (т.III(I), с.99)
ЛИПСОН Лев Абрамович (т.I, с.161)
ЛИПТЯ Флора Лейбовна (т.III(I), с.304)
ЛИПЦ Михаил Рувимович (т.IV, с.88)
ЛИПШЕЦ Абрам Моисеевич (т.I, с.161)
ЛИПШЕЦ Файвель Моисеевич (т.I, с.161)
ЛИПШИЦ Абрам Моисеевич (т.I, с.161)
ЛИПШИЦ Владимир Львович (т.III(I), с.99)
ЛИПШИЦ Исай Абрамович (т.I, с.161)
ЛИПШИЧ (ЛИВШИЦ) Яков Иосифович (т.IV, с.88)
ЛИРЕР Герш Янкель-Иосифович (т.I, с.161)
ЛИРЕР Моисей Янкель-Иосифович (т.III(I), с.100)
ЛИРМАН Израиль Рувимович (т.III(I), с.100)
ЛИС Яков Семенович (т.I, с.161)
ЛИСАКОВИЧ Александр Яковлевич (т.III(I), с.100)
ЛИСВИНСКИЙ (ЛИСТВИНСКИЙ) Наум Абрамович (т.I, с.162)
ЛИСЕРМАН Наум Яковлевич (т.I, с.162)
ЛИСИН Залман Григорьевич (т.II, с.205, 302; т.III(I), с.100, 423)
ЛИСИН Исаак Маркович (т.I, с.162)
ЛИСИН Липка Гиршович (Леонид Григорьевич) (т.IV, с.88)

ЛИСИН Мирон Маркович (т.I, с.162)
ЛИСИН Михаил Аронович (т.I, с.162)
ЛИСОВСКАЯ Мина Юрьевна (т.II, с.206, 302)
ЛИСОВСКИЙ Михаил Семенович (т.III(I), с.100)
ЛИСТВИНСКИЙ Цоле Хаимович (т.II, с.55)
ЛИСТЕНГАРДТ Борис Тодлович (т.IV, с.252)
ЛИСТЕНГАРДТ Ицик Тодлович (т.IV, с.253)
ЛИСТЕНГАРДТ Лиза Тодловна (т.IV, с.253)
ЛИСТЕНГАРДТ Раиса Тодловна (т.IV, с.253)
ЛИСТЕНГАРТЕН Давид Моисеевич (т.IV, с.196)
ЛИСТЕР Григорий Наумович (т.I, с.162)
ЛИСШИН Ефим Наумович (т.IV, с.88)
ЛИСЯНСКИЙ Лев Борисович (т.III(I), с.100)
ЛИСЯНСКИЙ Лейб Гедиевич (т.I, с.162)
ЛИСЯНСКИЙ Яков Борисович (т.IV, с.88)
ЛИТВАЕ (ЛИТВАК) Исаак Яковлевич (т.I, с.162)
ЛИТВАК Двойра Мовшевна (т.III(I), с.304)
ЛИТВАК Доля Мойшевич (т.III(I), с.304)
ЛИТВАК Дуся (т.III(I), с.305)
ЛИТВАК Женя Моисеевна (т.III(I), с.305)
ЛИТВАК Иосиф Исаакович (т.I, с.162)
ЛИТВАК Натан Иосифович (т.III(I), с.305)
ЛИТВАК Нехама Иосифовна (т.III(I), с.305)
ЛИТВАК Нина Иосифовна (т.III(I), с.305)
ЛИТВАК Сара Мойшевна (т.III(I), с.305)
ЛИТВАК Сима Моисеевна (т.III(I), с.305)
ЛИТВАК Фаина Давидовна (т.III(I), с.305)
ЛИТВАК Шимон Давидович (т.I, с.162, т.II, с.106)
ЛИТВЕР Алтер Михайлович (т.I, с.162)
ЛИТВИН Борис Исаакович (т.I, с.162)
ЛИТВИН Израиль Исаевич (т.I, с.162)
ЛИТВИН Израиль Саввич (т.I, с.162)
ЛИТВИН Исаак Яковлевич (т.I, с.162)
ЛИТВИН Лев Абрамович (т.I, с.162, т.II, с.106)
ЛИТВИН Лев Ефимович (т.IV, с.196)
ЛИТВИН Семен Моисеевич (т.I, с.162)
ЛИТВИН Яков Исаакович (т.I, с.162)
ЛИТВИНОВ Григорий Лейбович (т.IV, с.88)
ЛИТВИНСКИЙ (т.IV, с.168)
ЛИТВИНСКИЙ Борис Иосифович (т.I, с.162)
ЛИТВИНСКИЙ Исаак Иосифович (т.IV, с.88)
ЛИТВИНСКИЙ Лев Пейсихович (т.III(I), с.100)
ЛИТВИНСКИЙ Хаим Яковлевич (т.III(I), с.305)
ЛИТВИНСКИЙ Шлёма Яковлевич (т.IV, с.88)
ЛИТИНСКИЙ Бениамин Миронович (т.II, с.55; т.III(I), с.420)
ЛИТИНСКИЙ Владимир Самуилович (т.II, с.55; т.III(I), с.420)
ЛИТИНСКИЙ Владимир Самуилович (т.III(I), с.409)
ЛИТИНСКИЙ Герш Мордухаевич (т.III(I), с.305)
ЛИТИНСКИЙ Давид-Герш Лейзерович (т.IV, с.88)
ЛИТИНСКИЙ Иосиф Моисеевич (т.I, с.162)
ЛИТИЧЕВСКИЙ Израиль Ицкович (т.IV, с.253)
ЛИТИЧЕВСКИЙ Лев Семенович (т.I, с.163)
ЛИТИЧЕВСКИЙ Натан Лейбович (т.IV, с.196)
ЛИТИЧЕВСКИЙ Наум Моисеевич (т.IV, с.196)
ЛИТИЧЕВСКИЙ Наум Семенович (т.II, с.206, 302; т.III(I), с.409)
ЛИТКИН Евсей Исаакович (т.III(I), с.100)
ЛИТМАН Абрам Самойлович (т.IV, с.88)
ЛИТМАН Пейсах Соломонович (т.III(I), с.100)
ЛИТМАН Семен Моисеевич (т.I, с.163)
ЛИТНИНСКИЙ Григорий Мордухович (т.I, с.163)
ЛИТОВИЦКИЙ Наум Ефимович (т.I, с.163)
ЛИТОВСКАЯ Анна Наумовна (т.III(I), с.305)
ЛИТОВСКИЙ Абрам Ильич (т.IV, с.88)
ЛИТОВСКИЙ Борис Исаакович (т.II, с.55)
ЛИТОВСКИЙ Давид Исаакович (т.II, с.55)
ЛИТОВСКИЙ Иосиф Исаакович (т.II, с.55)
ЛИТОВСКИЙ Лев Григорьевич (т.I, с.163)
ЛИТОВСКИЙ Шулим Эльевич (т.I, с.163)
ЛИТОВСКИЙ Яков Борисович (т.III(I), с.305)
ЛИТОВСКИЙ Яков (т.III(I), с.100, 409)
ЛИТОВЩИК Шулым Фроимович (т.IV, с.88)
ЛИТРОВНИК (ЛИТРОВНИН) Хаим Ушерович (Усперович) (т.I, с.163)
ЛИТРОВНИК Мердух Давидович (т.III(I), с.409)
ЛИТРОВНИК Мордух Давидович (т.II, с.55)
ЛИТРОВНИК Соломон Григорьевич (т.IV, с.88)
ЛИФ Семен Львович (т.IV, с.88)
ЛИФЛЯНЧИК Аркадий Савельевич (т.I, с.163)
ЛИФШИЦ (т.IV, с.165)
ЛИФШИЦ Абрам Ильич (т.III(I), с.305)
ЛИФШИЦ Александра (т.III(I), с.305)
ЛИФШИЦ Арон (т.IV, с.253)

ЛИФШИЦ Вилен Осипович (т.I, с.163)
ЛИФШИЦ Григорий Иосифович (т.IV, с.88)
ЛИФШИЦ Куснель Иосифович (т.III(I), с.100)
ЛИФШИЦ Пиня Лейбович (т.I, с.163)
ЛИФШИЦ Ш.Н. (т.IV, с.165)
ЛИФШИЦ Эсфирь (т.III(I), с.305)
ЛИФШИЦ Яков Галиалович(т.III(I), с.305)
ЛИХОВЕЦКИЙ Илья Соломонович (т.III(I), с.100)
ЛИХОВЕЦКИЙ Моисей Шабсович (т.I, с.163)
ЛИХОДЬКИНА (БИДИНА) Софья Киввовна (т.III(2), с.241)
ЛИХТ Моисей Борисович (т.II, с.56; т.III(I), с.420)
ЛИХТЕНШТЕЙН Михаил Иосифович (т.II, с.206)
ЛИХТЕРМАН К.З. (т.IV, с.165)
ЛИХТЕРОВ Герш Зельманович (т.IV, с.89)
ЛИХТЕРОВ Захар Моисеевич (т.I, с.163)
ЛИХТЕРОВ Михаил Наумович (т.I, с.163)
ЛИХТЕРОВА Клара Наумовна (т.II, с.206)
ЛИХТЕРОВА Эстер-ТайбаЗельмановна (т.II, с.207, 302; т.III(I), с.425)
ЛИХТИН Аркадий Моисеевич (т.I, с.163)
ЛИХТИН Лазарь Моисеевич(т.III(I), с.100)
ЛИХТМАХЕР Наум Маркович (т.I, с.163)
ЛИШАНСКИЙ Михаил Моисеевич (т.II, с.207; т.III(I), с.423)
ЛИШНЕВСКИЙ Давид Маркович (т.I, с.163)
ЛИЩЕНЕР Зяма Борисович (т.II, с.56)
ЛОБАН Моисей Давыдович (т.IV, с.89)
ЛОБАНОВ Моисей Давидович (т.IV, с.89)
ЛОБАНОВА Белла Львовна (т.III(I), с.100)
ЛОБОВСКИЙ Исак-Иеркелей Аронович (т.III(I), с.100)
ЛОБОДА Яков Иосифович (т.III(I), с.100)
ЛОВИНСКИЙ Семен Исаакович (т.III(I), с.206)
ЛОГАК Михаил Соломонович (т.I, с.164, т.II, с.107)
ЛОГАШ Ефим Маркович (т.IV, с.253)
ЛОГУНОВ Игорь Неофитович (т.IV, с.89)
ЛОЖИНСКИЙ Григорий Исаакович (Исакович) (т.II, с.56; т.III(I), с.100)
ЛОЖКИН Петр Михайлович (т.III(I), с.206)
ЛОЗДАН Лазарь Аронович (т.III(I), с.101)
ЛОЗИНСКИЙ Исаак Михайлович (т.III(I), с.206)
ЛОЗИЦКИЙ Абрам Михайлович (т.IV, с.89)
ЛОЗОВАТСКИЙ Марк Семенович (т.I, с.164)
ЛОЗОВСКАЯ Тамара Яковлевна (т.II, с.207)
ЛОЗОВСКИЙ Владимир Яковлевич (т.I, с.164)
ЛОЗОВСКИЙ Моисей Захарович (т.I, с.164)
ЛОЗОВСКИЙ Рахмил (Михаил) Соломонович (т.II, с.56)
ЛОЗОВСКИЙ Семен Григорьевич (т.IV, с.197)
ЛОЙТЕРШТЕЙН Борис Львович (Лейбович) (т.I, с.164)
ЛОЙТЕРШТЕЙН Григорий Львович (т.II, с.207)
ЛОКНИЦКИЙ Борис Львович(т.III(I), с.101)
ЛОКНИЦКИЙ Мирон Рувимович (т.IV, с.253)
ЛОКТЕВ Рахмил Васильевич (т.I, с.164)
ЛОКШИН Абрам Исаакович (т.IV, с.89)
ЛОКШИН Абрам Семенович (т.I, с.164)
ЛОКШИН Давид Самойлович (т.I, с.164, т.II, с.107; т.IV, с.394, 473)
ЛОКШИН Израиль Давыдович(т.IV, с.89)
ЛОКШИН Иосиф Абрамович (т.IV, с.89)
ЛОКШИН Лазарь Моисеевич (т.III(I), с.101)
ЛОКШИН Хацкель Нахимович (т.I, с.164)
ЛОКШИНА Гита Исааковна (т.III(I), с.305)
ЛОКШИНА Рая Исааковна (т.III(I), с.306)
ЛОКШИНА Эстэр Залмановна (т.III(I), с.306)
ЛОМАЗОВ Яков Борисович (т.II, с.208, 302)
ЛОМОВЕЦКИЙ Меер Аврумович (т.III(I), с.101)
ЛОМОВСКАЯ Клара Николаевна (т.III(I), с.101)
ЛОМОВСКИЙ Григорий Израилевич (т.I, с.164)
ЛОМОВСКИЙ Исаак Рафаилович (т.I, с.164)
ЛОМОВСКИЙ Самуил Моисеевич (т.I, с.164)
ЛОМОНОСОВ Хаим Самуилович (т.III(I), с.306)
ЛОНДОН Израиль Абрамович (т.I, с.164)
ЛОПОВОК Арон Генехович (т.II, с.56)
ЛОРМАН Клавдия (т.III(I), с.306)
ЛОСЕВ Венцион (Бенцион) Самойлович (т.IV, с.89)
ЛОСЕВА Софья Шнеерович (т.III(I), с.101)
ЛОТКИН Давид Мовшевич (т.II, с.208)
ЛОТКИН Ефим Абрамович (т.IV, с.89)
ЛОТКИН Моисей Яковлевич (т.I, с.164)
ЛОТКИН Мордух Евелевич (т.I, с.164)
ЛОТКИН Моше (т.III(I), с.101)
ЛОТОШНИКОВ Лев Григорьевич (т.III(I), с.101)
ЛОТТЕРШТЕЙН (т.I, с.164)
ЛОТШЕРШТЕЙН (т.III(I), с.409)
ЛОХМАН Михаил Яковлевич (т.II, с.56)
ЛОШКИН Абрам (т.III(I), с.101)
ЛУБЕНСКИЙ Моисей Лейбович (т.III(I), с.101)

ЛУБЕНСКИЙ Моисей-Арон (Михаил) Шмулевич (т.II, с.56, 302; т.III(I), с.425)
ЛУБИНСКИЙ Е.А. (т.IV, с.165)
ЛУБНЕВСКИЙ Семен Адольфович (т.III(I), с.101)
ЛУБОЦКИЙ Г.Я. (т.I, с.165)
ЛУБОЦКИЙ Израиль Яковлевич (т.I, с.165)
ЛУГАНСКАЯ Розалия Гениховна (т.III(I), с.101)
ЛУЗАНОВА Мария Израйлевна (т.II, с.209, 303; т.III(I), с.423)
ЛУЗКИЙ Илья-Меер Яковлевич (т.III(I), с.101)
ЛУКАНОВСКИЙ Алексей Абрамович (т.I, с.165)
ЛУКАЦКИЙ Ефим Маркович (т.III(I), с.101)
ЛУКАЦКИЙ Иосиф Маркович (т.III(I), с.101)
ЛУКАЦКИЙ Матвей-Юда Лейбович (т.II, с.209, 303; т.III(I), с.410, 426)
ЛУКАЦКИЙ Рахмаил Гегелевич (т.III(I), с.102)
ЛУКАЧ Даня Исаевич (т.III(I), с.102)
ЛУКАЧ Евсей Шаевич (т.III(I), с.102)
ЛУКАЧ Иосиф Шаевич (т.I, с.165)
ЛУКАЧ Матвей Шаевич (т.III(I), с.102)
ЛУКАЧЕВСКИЙ Герш Мордкович (т.IV, с.89)
ЛУКАЧЕВСКИЙ Исаак Соломонович (т.I, с.165)
ЛУКАШЕВСКИЙ Алексей Абрамович (т.I, с.165; т.III(I), с.102)
ЛУКАШЕВСКИЙ Алексей Игоревич (т.III(I), с.206)
ЛУКАШЕВСКИЙ Рудольф Абрамович (т.III(I), с.306)
ЛУКИН Абрам Герш Мордухович (т.I, с.165)
ЛУКИН Семен Гамшевич (т.IV, с.89)
ЛУНЦ Николай Григорьевич (т.IV, с.89)
ЛУПИНСКИЙ Александр Брониславович (т.III(I), с.102)
ЛУРЬЕ Абрам Маркович (т.I, с.165)
ЛУРЬЕ Илья Исаакович (т.IV, с.197)
ЛУРЬЕ Лев Израилевич (т.I, с.165)
ЛУРЬЕ Суре Нойховна (т.III(I), с.306)
ЛУХОВИЦКАЯ Рася (Раиса) Давыдовна (т.III(I), с.102, 206)
ЛУХОВИЦКИЙ Моисей Менделевич (т.II, с.209)
ЛУЦЕТ Измаил Моисеевич (т.IV, с.89)
ЛУЦЕТ Исай Михайлович (т.I, с.165)
ЛУЦЕТ Моисей Михайлович (т.IV, с.89)
ЛУЦКАЯ Шика Шаимовна (т.III(I), с.306)
ЛУЦКИЙ Абрам Исаакович (т.I, с.165)
ЛУЦКИЙ Ефим Овсеевич (т.III(I), с.102)
ЛУЦКИЙ Илья-Меер Яковлевич (т.IV, с.90)
ЛУЦКИЙ Леонид Михайлович (т.I, с.165)
ЛУЦКИЙ Яков Исаакович (т.I, с.165)
ЛЫСЕНКО Борис Яковлевич (т.III(I), с.102)
ЛЫСЕНКО Яков Григорьевич (т.III(I), с.102)
ЛЫСИН Марк Абрамович (т.IV, с.90)
ЛЫСИНСКИЙ Ефим Григорьевич (т.IV, с.197)
ЛЬВИН Юрий Львович (т.II, с.56)
ЛЬВОВ А.А. (т.IV, с.166)
ЛЬВОВ Аркадий Александрович (т.III(I), с.102)
ЛЬВОВ Аркадий Аронович (т.I, с.165)
ЛЬВОВ Аркадий Самойлович (т.IV, с.90)
ЛЬВОВ В.К. (т.IV, с.167)
ЛЬВОВ Иосиф Самуилович (т.I, с.165)
ЛЬВОВ Марк Абрамович (т.III(I), с.102)
ЛЬВОВ Яков Хананович (т.II, с.56)
ЛЬВОВ-БРОДСКИЙ Григорий Миронович (т.IV, с.90)
ЛЬВОВИЧ Лазарь Рувимович (т.I, с.165)
ЛЬВОВИЧ Марк Григорьевич (т.III(I), с.102)
ЛЬВОВИЧ Михаил Борисович (т.IV, с.253)
ЛЬВОВИЧ Михаил Михайлович (т.IV, с.253)
ЛЬВОВИЧ Самуил Маркович (т.III(I), с.306)
ЛЬВОВИЧ Семен Матвеевич (т.I, с.165)
ЛЬВОВИЧ Яков Григорьевич (т.I, с.165)
ЛЬВОВСКАЯ Роза Айзиковна (т.III(I), с.102)
ЛЬВОВСКИЙ Абрам Залманович (т.I, с.165)
ЛЬВОВСКИЙ Абрам Максимович (т.I, с.166)
ЛЬВОВСКИЙ Абрам Шулимович (Шумович) (т.I, с.166)
ЛЬВОВСКИЙ Аркадий С. (т.I, с.166)
ЛЬВОВСКИЙ Марк Аркадьевич (т.IV, с.90)
ЛЬВОВСКИЙ Михаил Григорьевич (т.IV, с.197)
ЛЬВОВСКИЙ Михаил Соломонович (т.I, с.166)
ЛЬВОВСКИЙ Моисей Соломонович (т.I, с.166)
ЛЬВОВСКИЙ Наум Львович (т.I, с.166)
ЛЬВОВСКИЙ Тойва Иосифович (т.III(I), с.102)
ЛЮБАНСКАЯ Анна Семеновна (т.IV, с.253)
ЛЮБАРОВА Голда Лейбовна (т.III(I), с.103)
ЛЮБАРСКАЯ Мара Исааковна (т.III(I), с.306)
ЛЮБАРСКИЙ Борис Александрович (т.II, с.209)
ЛЮБАРСКИЙ Герш Моисеевич (т.I, с.166)
ЛЮБАРСКИЙ Евгений (т.IV, с.166)

ЛЮБАРСКИЙ Елизар Абрамович (т.I, с.166, т.II, с.107)
ЛЮБАРСКИЙ И. (т.IV, с.165)
ЛЮБАРСКИЙ Илья Антонович (т.II, с.210, 303)
ЛЮБАРСКИЙ Иосиф Кельманович (т.I, с.166)
ЛЮБАРСКИЙ Иосиф Самуилович (т.I, с.166)
ЛЮБАРСКИЙ Исаак Абрамович (т.I, с.166)
ЛЮБАРСКИЙ Исаак Иосифович (т.IV, с.90)
ЛЮБАРСКИЙ Лазарь Михайлович (т.IV, с.90)
ЛЮБАРСКИЙ Лев Абрамович (т.III(I), с.103)
ЛЮБАРСКИЙ Михаил Ефимович (т.IV, с.90)
ЛЮБАРСКИЙ Моисей Исаакович (т.III(I), с.206)
ЛЮБАРСКИЙ Моисей Шаевич (т.IV, с.90)
ЛЮБАРСКИЙ Элизар Аронович (т.I, с.166)
ЛЮБАРСКИЙ Яков Абрамович (т.III(I), с.103)
ЛЮБЕР Белла Павловна (т.III(I), с.103)
ЛЮБИМСКИЙ Григорий Федосеевич (т.II, с.56)
ЛЮБИН Борис Наумович (т.I, с.166)
ЛЮБИНИН Соломон Маркович (т.IV, с.90)
ЛЮБИНСКИЙ Абрам Гершович (т.II, с.210)
ЛЮБИНСКИЙ Ефим Львович (т.I, с.166)
ЛЮБИНШТЕЙН Шмуил Лейбович (т.II, с.303; т.III(I), с.103)
ЛЮБИЧ Абрам Хаимович (т.III(I), с.306)
ЛЮБИЧ Владимир Михайлович (т.IV, с.197)
ЛЮБИЧ Фейга Боруховна (т.III(I), с.306)
ЛЮБКИН Михаил Давидович (т.III(2), с.233; т.IV, с.325)
ЛЮБКИН Моисей Давыдович (т.IV, с.253)
ЛЮБКИН Яков Давыдович (т.IV, с.253)
ЛЮБКИНА (ГОРДАШНИКОВА) Буся Михайловна (т.III(2), с.234; т.IV, с.325)
ЛЮБКИНА Липа Наумовна (т.IV, с.253)
ЛЮБКИНА Мира Давыдовна (т.IV, с.253)
ЛЮБЛИНСКИЙ Ефим Абрамович (т.III(I), с.103)
ЛЮБЛИНСКИЙ Мордух Гершкович (т.IV, с.90)
ЛЮБЛИНСКИЙ Муня Абрамович (т.III(I), с.103)
ЛЮБМАН Исаак Абрамович (т.I, с.166)
ЛЮБМАН Яков Абрамович (т.I, с.166)
ЛЮБОВСКИЙ Зиновий Абрамович (т.IV, с.90)
ЛЮБОВСКИЙ Зиновий Лазаревич (т.I, с.167)
ЛЮБОРСКИЙ Илья Антонович (т.III(I), с.410)
ЛЮБОЦКИЙ Григорий Борисович (т.III(I), с.207)
ЛЮЛЕЧНИК Наум Аронович (т.I, с.167)
ЛЮМБОВСКИЙ Владимир Витальевич (т.III(I), с.103)
ЛЮТРИН Григорий Семенович (т.III(I), с.103)
ЛЯДСКАЯ Эсфирь Исааковна (т.III(I), с.103)
ЛЯДСКИЙ Давид Исаакович (т.IV, с.90)
ЛЯДСКИЙ Моисей Исаакович (т.IV, с.90)
ЛЯМБУРСКИЙ Михаил Айзикович (т.I, с.167)
ЛЯМИН Абрам Исаакович (т.I, с.167)
ЛЯМПЕРТ Вольф Абрамович (т.IV, с.90)
ЛЯМПЕРТ Яков Ефимович (т.III(I), с.103)
ЛЯНДЕРС (ЛЯНДРЕС) Яков Шалиевич (Исаевич) (т.III(I), с.103; т.IV, с.354, 479)
ЛЯНЦЕР (ЛЯНЦЕВ) Иосиф Михайлович (т.I, с.167; т.II, с.210)
ЛЯХОВЕЦКИЙ Аркадий Иосифович (т.IV, с.91)
ЛЯХОВЕЦКИЙ Матвей Зайвелевич (т.IV, с.91)
ЛЯХОВЕЦКИЙ Михаил Семенович (т.I, с.167)
ЛЯХОВЕЦКИЙ Моисей Залманович (т.I, с.167)
ЛЯХОВЕЦКИЙ Самуил Иосифович (т.I, с.312, т.II, с.116)
ЛЯХОВЕЦКИЙ Семен Ильич (т.II, с.210, 303; т.III(I), с.423)
ЛЯХОВЕЦКИЙ Семен Иосифович (т.I, с.167)
ЛЯХОВЕЦКИЙ Семён Иосифович (т.III(I), с.306)
ЛЯХОВСКАЯ Лея (т.III(I), с.306)
ЛЯХОВСКИЙ Ефим Исаакович (т.I, с.167)
ЛЯХТИЦКИЙ Хаим Израйлевич (т.I, с.167)

М

МАГАЗИНЕР Гаврил Якимович (т.IV, с.254)
МАГАНСОН Александр Михайлович (т.I, с.168)
МАГАРАМ Юда Фроимович (т.III(I), с.104)
МАГЕЛАН Яков Леонидович (т.III(I), с.207)
МАГЕРЕТ Исаак Гершкович (т.IV, с.91)
МАГИД Борис Яковлевич (т.IV, с.91)
МАГИДИН Григорий Аронович (т.I, с.168)
МАГИДОВ Григорий Ильич (т.III(I), с.307)
МАГИЛЕВСКИЙ Наум Ефимович (т.I, с.168)
МАГИН Давид Абрамович (т.III(I), с.307)

МАГИТ Борис Аронович (т.III(I), с.104)
МАГИТ Ефим Борисович (т.IV, с.91)
МАГИТ Яков (т.IV, с.254)
МАГРАМ Федор Фроимович (т.I, с.168)
МАДЕЛЬМАН Меер Яковлевич (т.I, с.168)
МАДЕРСКИЙ Израиль Самойлович (т.III(I), с.104)
МАЖБИЦ Аркадий Зузевич (т.IV, с.324)
МАЖБИЦ Николай Зузевич (т.III(2), с.234; т.IV, с.324)
МАЖУГИН Владимир Эммануилович (т.I, с.168)
МАЗАН Михаил Семенович (т.II, с.57)
МАЗАР Лев Григорьевич (т.I, с.168)
МАЗИН Арон Бельяминович (Вениаминович) (т.III(I), с.207; т.IV, с.197)
МАЗИН Вениамин Моисеевич (т.III(I), с.307)
МАЗИН Ефим Самойлович (т.IV, с.254)
МАЗИН Ефим Шмуелевич (т.III(I), с.104)
МАЗИНА Бася Исааковна (т.III(I), с.307)
МАЗИНА Бетя Ашеровна (т.III(I), с.307)
МАЗИНА Зинаида Вениаминовна (т.III(I), с.307)
МАЗИНА Мейта Вениаминовна (т.III(I), с.307)
МАЗО Илья Матвеевич (т.IV, с.91)
МАЗО Самуил Абрамович (т.I, с.168)
МАЗОВ Вениамин Давыдович (т.IV, с.254)
МАЗУР Борис Давыдович (т.I, с.168)
МАЗУР Лев Исаакович (т.I, с.168)
МАЗУР Мордехай Яковлевич (т.III(I), с.207)
МАЙДАНСКИЙ Наум Авраамович (т.III(I), с.307)
МАЙДЕНБЕРГ Борис Владимирович (т.I, с.168; т.III(I), с.307)
МАЙДЕНБЕРГ Иосиф Вольфович (т.I, с.168)
МАЙДЕНБЕРГ Леонид (т.III(I), с.104)
МАЙЗЕЛЕВ Абрам Зельманович (т.IV, с.91)
МАЙЗЕЛЕВ Абрам Яковлевич (т.III(I), с.307)
МАЙЗЕЛЕВ Ефим Иосифович (т.I, с.168)
МАЙЗЕЛЕВ Ефим Исаакович (т.III(I), с.104)
МАЙЗЕЛЕВ Ефим Яковлевич (т.III(I), с.207)
МАЙЗЕЛОВ Ефим Исаакович (т.I, с.168)
МАЙЗЕЛС Миля Мотиевич (т.III(I), с.307)
МАЙЗЕЛЬ Вениамин Рафаилович (т.I, с.168)
МАЙЗЕЛЬ Ефим Константинович (т.I, с.168)
МАЙЗЕЛЬ Ефим Куселевич (т.II, с.211)
МАЙЗЕЛЬ Лев Соломонович (т.III(I), с.307)
МАЙЗЕЛЬ Моисей Давидович (т.IV, с.91)
МАЙЗЕЛЬ Моисей Давыдович (т.IV, с.197)
МАЙЗЕЛЬ Моисей Мордухович (т.IV, с.91)
МАЙЗЕЛЬ Моисей Самойлович (т.I, с.168)
МАЙЗЕЛЬ Шнеер Моисеевич (т.IV, с.91)
МАЙЗЕЛЬС Аркадий Израилевич (т.I, с.168)
МАЙЗЕЛЬСОН Александр Моисеевич (т.I, с.168)
МАЙЗИНС Хаим Залманович (т.III(I), с.104)
МАЙЗЛИН Лейб Лейбович (т.III(I), с.307)
МАЙЗЛИН Семен Самойлович (т.I, с.168)
МАЙЗЛИН Семен Яковлевич (т.I, с.169)
МАЙЗЛИС Миля Мордухович (т.I, с.169)
МАЙЗЛИС Михаил Залманович (т.I, с.312)
МАЙЛИС Александр Семенович (т.I, с.169)
МАЙЛИС Белла Евгеньевна (т.IV, с.91)
МАЙЛИС Владимир Израильевич (т.III(I), с.104)
МАЙОРСКИЙ Абрам Борисович (т.I, с.169)
МАЙСОЕВИЧ Давид Соломонович (т.II, с.211, 303)
МАЙСТЕР Абрам Лазаревич (т.III(I), с.307)
МАЙСТРОВ Михаил Яковлевич (т.III(I), с.307)
МАЙСТРОВОЙ Мордко Пахманович (т.I, с.169)
МАЙСТРОВСКИЙ Рувим Борисович (т.II, с.211, 303)
МАКАГОН Моисей Рувимович (т.I, с.169)
МАКАНОВИЦИЙ Ирма Фроймовна (т.III(I), с.104)
МАКАНОВИЦКИЙ Арье Давидович (т.III(I), с.104)
МАКАРЕВИЧ Исаак Яковлевич (т.IV, с.92)
МАКАРЕВИЧ Моисей Абрамович (т.IV, с.92)
МАКАРЕВИЧ Фроим Исаакович (т.I, с.169; т.II, с.211; т.III(I), с.410, 417; т.III(2), с.234)
МАКАРЕВИЧ Яков Исаакович (т.III(I), с.104)
МАКАРЕНКО Берта Наумовна (т.II, с.212)
МАКАРОВ Моисей Вульфович (т.III(I), с.207)
МАКАРОВ Хаим Исаакович (т.I, с.169)
МАКАРОВА Софья Лазаревна (т.IV, с.254)
МАКАРОВСКИЙ Данил Абрамович (т.I, с.169)
МАКАРОВСКИЙ Исаак Львович (т.III(I), с.307)
МАКАРОН Яков Иосифович (т.II, с.212, 303)

МАКОВЕР Григорий Павлович (т.II, с.212)
МАКОВЕР Мейлах Файвелевич (т.III(I), с.104)
МАКОВЕЦКАЯ Мила Яковлевна (т.III(I), с.308)
МАКОВЕЦКАЯ Сара Ароновна (т.III(I), с.308)
МАКОВЕЦКИЙ Арон Яковлевич (т.III(I), с.308)
МАКОВСКАЯ Элеонора Францевна (т.II, с.212)
МАКУТАН Борис Аронович (т.I, с.169)
МАЛАМУД Абрам Григорьевич (т.I, с.169)
МАЛАМУД Ефим Моисеевич (т.III(I), с.105)
МАЛАМУТ (МАЛАМУД) Исай Юдович (т.IV, с.92)
МАЛАМУТ Вольф Юльевич (т.I, с.169)
МАЛАХОВСКИЙ Савелий Германович (т.III(I), с.207)
МАЛЕР Яков Иосифович (т.IV, с.197)
МАЛЕЦ Иосиф Эльевич (т.IV, с.92)
МАЛИД Давид Эльевич (т.IV, с.197)
МАЛИНКОВИЧ (МАЛЕНКОВИЧ) Эммануил Михайлович (т.I, с.169)
МАЛИНКОВИЧ Давид Эльевич (т.II, с.213)
МАЛИНОВИЧ Исаак Григорьевич (т.I, с.169)
МАЛИНСКИЙ Яков Яковлевич (т.II, с.57)
МАЛИШКЕВИЧ Самуил Исаакович (т.I, с.169)
МАЛИШКЕВИЧ Яков Исаакович (т.I, с.169)
МАЛКИН Давид Маркович (т.I, с.169)
МАЛКИН Зяма Осипович (т.I, с.169)
МАЛКИН Меер Шлёмович (т.I, с.170)
МАЛКИН Мирон Моисеевич (т.II, с.57)
МАЛКИН Михаил Лазаревич (т.III(I), с.105)
МАЛКИН Михаил Матвеевич (т.I, с.170)
МАЛКОВ Лейба Залманович (т.III(I), с.308)
МАЛКОВ Соломон Лейбович (т.I, с.170)
МАЛКОВ Соломон Леонидович (т.I, с.170)
МАЛЛЕР Моисей Калманович (т.IV, с.198)
МАЛОВИЦКАЯ Берта Мордехаевна (т.III(I), с.308)
МАЛОВИЦКАЯ Роза Мееровна (т.III(I), с.308)
МАЛОВИЦКИЙ Моисей-Яков Герцович (т.IV, с.92)
МАЛОМУТ Владимир Исаакович (т.IV, с.92)
МАЛОХОВСКИЙ Савелий Гершанович (т.III(I), с.410)
МАЛЫЙ Самуил Львович (т.I, с.170)
МАЛЬ Залман Исаакович (т.I, с.170)
МАЛЬТ Борис Ильич (т.III(I), с.105)
МАЛЬТУС Елена (т.IV, с.254)
МАЛЬЦМАН Михаил Лейбович (т.III(I), с.207, 410)
МАЛЬЯТУС Елена (т.III(I), с.308)
МАЛЯВСКИЙ Шевель Маркович (т.III(I), с.105)
МАЛЯДСКИЙ Борис Борисович (т.III(I), с.105)
МАЛЯЗСКИЙ Борис Борисович (т.I, с.170)
МАЛЯР Михаил Яковлевич (т.IV, с.92)
МАЛЯРЕНКО Абрам Лазаревич (т.III(I), с.308)
МАМУТ Лев Пинхусович (т.I, с.170)
МАМУТ Мирон Яковлевич (т.I, с.170)
МАМУТ Пинхус Лейбович (т.I, с.170)
МАМЯС Александр Бениаминович (т.II, с.213, 303)
МАМЯС Эммануил Дмитриевич (т.III(I), с.105)
МАНАКЕР Леонид Давидович (т.III(I), с.105)
МАНАСЕВИЧ Ева Иделевна (т.IV, с.254)
МАНАСЕВИЧ Ейтя Абрамовна (т.IV, с.254)
МАНАСЕВИЧ Ейтя Иделевна (т.IV, с.254)
МАНАСЕВИЧ Идель Абрамович (т.IV, с.254)
МАНАСЕВИЧ Роза Иделевна (т.IV, с.254)
МАНАШЕРОВ Иосиф Менахович (т.IV, с.198)
МАНДЕЛЬ Е.И. (т.IV, с.167)
МАНДЕЛЬ Исай Абрамович (т.I, с.312)
МАНДЕЛЬ Яков Ефимович (т.III(I), с.105)
МАНДЕЛЬБЕРГ Наум Семенович (т.IV, с.92)
МАНДЕЛЬБЕРГ Наум Семенович (т.IV, с.92)
МАНДЕЛЬМАН Мейер Яковлевич (т.II, с.57)
МАНЕВИЧ Генрих Наумович (т.I, с.170)
МАНЕВИЧ Генрих (т.II, с.57)
МАНЕВИЧ Игорь Львович (т.II, с.213)
МАНЕВИЧ Мария Марковна (т.IV, с.254)
МАНЕВИЧ Яков Израилевич (т.I, с.170)
МАНЗОН Самуил Владимирович (т.I, с.170)
МАНИЛОВ Леонид Романович (т.II, с.213, 303; т.III(I), с.410)
МАНИЛОВИЧ Исаак Гершкович (т.I, с.170)
МАНИЛОВИЧ Меер Гершкович (т.I, с.170)
МАНИЛОВИЧ Семен Григорьевич (т.I, с.171)
МАНИН Семен Ефимович (т.II, с.214, 303)
МАНИН Я.А. (т.I, с.171)
МАНИШКЕВИЧ Яков Исаакович (т.II, с.57)
МАНК Николай Минович (т.II, с.57)

МАНТО Яков Исаакович (т.III(I), с.105)
МАНУЙЛОВ Григорий Михайлович (т.II, с.57)
МАНУСЕВИЧ Бениамин Моисеевич (т.I, с.171)
МАНУСЕВИЧ Марк Исаакович (т.III(I), с.308)
МАНУСЕВИЧ Мася Наумович (т.I, с.171)
МАНУСЕВИЧ Моисей Наумович (т.I, с.171)
МАНУСЕВИЧ София Яковлевна (т.III(I), с.308)
МАНУСИС Борис Давидович (т.III(2), с.234)
МАНЬКОВСКИЙ Борис Григорьевич (т.I, с.171)
МАНЬКОВСКИЙ Иосиф Ерухимович (т.IV, с.92)
МАНЬКОВСКИЙ Пейсах Лейбович (т.I, с.171)
МАНЬКОВСКИЙ Яков Эликович (т.IV, с.92)
МАНЬКОВСКИЙ Янкель Ицкович (т.I, с.171)
МАРГАЛИН Борис Наумович (т.I, с.171)
МАРГАЛИН Яков Вениаминович (т.I, с.171)
МАРГОЛЕР Даниил Меерович (т.III(I), с.105)
МАРГОЛЕР Илья Абрамович (т.I, с.171)
МАРГОЛЕР Майор Яковлевич (т.I, с.171)
МАРГОЛЕР Мере-Хана (т.IV, с.254)
МАРГОЛЕР Мося Абрамович (т.III(I), с.105)
МАРГОЛЕР Рафаил Маркович (Меерович) (т.I, с.171, т.II, с.107)
МАРГОЛИН Абрам (т.IV, с.254)
МАРГОЛИН Абрам Борисович (т.I, с.171)
МАРГОЛИН Айзик Пантелеевич (Файфелевич) (т.I, с.171)
МАРГОЛИН Арон Абрамович (т.IV, с.92)
МАРГОЛИН Григорий Зайвелевич (т.III(I), с.308)
МАРГОЛИН Израиль Самуилович (т.I, с.171)
МАРГОЛИН Иосиф Михайлович (Менделевич) (т.I, с.171)
МАРГОЛИН Исаак Беркович (т.I, с.172)
МАРГОЛИН Исаак Михайлович (т.III(I), с.105)
МАРГОЛИН Михаил Абрамович (т.I, с.172)
МАРГОЛИН Моисей Афанасьевич (т.I, с.172)
МАРГОЛИН Моня Иосифович (т.III(I), с.208)
МАРГОЛИН Мотя Евсеевич (т.I, с.172)
МАРГОЛИН Хаим Нисонович (т.IV, с.92)
МАРГОЛИН Яков Вениаминович (т.I, с.172)
МАРГОЛИНА Мария (т.IV, с.254)
МАРГОЛИНА Соня Шлёмовна (т.III(I), с.308)
МАРГОЛИУС Пинхус Давыдович (т.I, с.171; т.III(I), с.417)
МАРГУЛИН Лев Евсеевич (т.III(I), с.105)
МАРГУНШТЕЙН Цаля Могильевич (т.I, с.172)
МАРЕК Михаил Файвельевич (т.II, с.57)
МАРЕК Семен Иосифович (т.IV, с.92)
МАРЗЕНИ Владимир Наумович (т.II, с.57)
МАРИК Александр Савельевич (т.III(I), с.208)
МАРИК Григорий Лейбович (т.IV, с.92)
МАРИК Хаца Марикович (т.III(I), с.308)
МАРИК Шлема (т.III(I), с.105)
МАРК Яков Борисович (т.IV, с.198)
МАРКЕЛЬСОН Иосиф-Хаим Юделевич (т.I, с.172)
МАРКЕЛЬСОН Исаак Борисович (т.III(I), с.105)
МАРКЕЛЬСОН Фаина Израильевна (т.III(I), с.308)
МАРКИНА Тамара Иосифовна (т.III(I), с.105)
МАРКИНД Т.Р. (т.I, с.172)
МАРКИШ Ушер Давидович (т.III(I), с.308)
МАРКМАН Моисей Соломонович (т.IV, с.93)
МАРКМАН Наум Аронович (т.IV, с.93)
МАРКМАН Ной Моисеевич (т.IV, с.93)
МАРКМАН София (т.IV, с.254)
МАРКОВ Абрам Самойлович (т.III(I), с.106)
МАРКОВ Айзик Яковлевич (т.I, с.172)
МАРКОВ Венцион (Бенцион) Григорьевич (т.IV, с.198)
МАРКОВ Давид Бенционович (т.I, с.172)
МАРКОВ Давид Янкелевич (т.III(I), с.106)
МАРКОВ Матвей Григорьевич (т.III(I), с.208)
МАРКОВ Михаил Борисович (т.IV, с.93)
МАРКОВ Наум Насонович (т.I, с.172)
МАРКОВ Яков Самойлович (т.I, с.172)
МАРКОВИЧ Лев Зиновьевич (т.IV, с.93)
МАРКОВИЧ Леонард Маркович (т.III(I), с.308)
МАРКОВИЧ Марк Морицович (т.III(I), с.309)
МАРКОВИЧ Розалия Менделевна (т.III(I), с.309)
МАРКОВИЧ Самсон Борисович (т.IV, с.93)
МАРКОВИЧ Яков Менделеевич (т.II, с.57)
МАРКОВСКАЯ Элеонора Иосифовна (т.III(I), с.106)
МАРКОВСКИЙ Абрам Евсеевич (т.I, с.172)

МАРКОВСКИЙ Анвер Аронович (т.I, с.172)
МАРКОВСКИЙ Борис Аронович (т.III(I), с.106)
МАРКОВСКИЙ Леонид Абрамович (т.I, с.172, т.II, с.57)
МАРКОВСКИЙ Семен Абрамович (т.I, с.172)
МАРКУЗЕ Эрих Сергеевич (т.III(I), с.106)
МАРКУС Соломон Исаакович (т.III(I), с.106)
МАРМЕР Ушер Исаакович (т.IV, с.167)
МАРОКАЙТЕ Нехама Цвилевна (т.III(I), с.309)
МАРОН (т.IV, с.254)
МАРОН Гирш Шлемович (т.I, с.172)
МАРТУЛЕВИЧ Ромуальд Донатович (т.II, с.214, 303)
МАРТЫНЕЦ Зиновий Захарович (т.IV, с.93)
МАРХАСИН Зиновий Матвеевич (т.III(I), с.106)
МАРЦЕНКЕВИЧ Зак Иосифович (т.I, с.172)
МАРЦИНЕВИЧ Виктор Иосифович (т.I, с.173)
МАРЬЯНОВСКИЙ Александр Юдович (Юрьевич) (т.III(I), с.106)
МАРЬЯНОВСКИЙ Григорий Захарович (т.I, с.173)
МАРЬЯНОВСКИЙ Лейб Шаевич (т.III(I), с.309)
МАРЬЯНОВСКИЙ Самуил Исаакович (т.IV, с.93)
МАРЬЯНСКАЯ Ева Львовна (т.IV, с.307)
МАРЬЯНСКИЙ Моисей Лазаревич (т.IV, с.307)
МАРЬЯСИН Владимир Наумович (т.I, с.173)
МАРЬЯСИНА Софья Ильинична (т.IV, с.254)
МАРЬЯСКИН Борис Григорьевич (т.II, с.57)
МАРЬЯСКИН Борис Израильевич (т.III(I), с.106)
МАРЯНОВСКИЙ Юда Мойшевич (т.I, с.173)
МАРЯСИНА Жанна Велвеловна (т.III(I), с.309)
МАРЯСИНА Рахиль Мейеровна (т.III(I), с.309)
МАРЯШ Ана Юдовна (т.III(I), с.309)
МАСАРСКИЙ Моисей Залманович (т.III(I), с.309)
МАСЕЕВ Яков Вениаминович (т.III(I), с.106)
МАСЖИНИКОВ Марк (т.II, с.57)
МАСЛЕНИКОВСКИЙ Анатолий Маркович (т.III(I), с.106)
МАСЛОВА Евгения Михайловна (т.II, с.214, 303)
МАСЛОВСКИЙ Борух Михелевич (т.IV, с.93)
МАСТЕРОВОЙ Владимир Шломович (т.III(I), с.106)
МАСТЕРОВОЙ Мордко Нахманович (т.III(I), с.106)
МАТВИЙЧЕНКО Арсений Моисеевич (т.IV, с.254)
МАТЕНКО Моисей Лазаревич (т.III(I), с.107)
МАТЛИНА Фаина Константиновна (т.II, с.214, 303)
МАТОВ Израиль Бенционович (т.I, с.173)
МАТРАЦНАК Матвей Фроумович (Фроимович) (т.IV, с.198)
МАТРИКИН Илья Борисович (т.I, с.173)
МАТУСЕВИЧ Мося Наумович (т.I, с.173)
МАТУШЕВСКИЙ Ефим Исаакович (т.III(I), с.208)
МАТХОВ Бениамин Давидович (т.III(I), с.309)
МАТХОВ Давид Янкелевич (т.III(I), с.309)
МАТХОВ Моше Давыдович (т.III(I), с.107)
МАТХОВА Елизавета Давидовна (т.III(I), с.309)
МАХАНОВСКИЙ Моисей Маркович (т.IV, с.93)
МАХЛИН Абрам Борисович (т.I, с.173)
МАХЛИН Абрам Иосифович (т.IV, с.93)
МАХЛИН Иосиф Борисович (т.IV, с.93)
МАХЛИН Михаил Израилевич (т.I, с.173)
МАХЛИН Мотя Вульфович (т.II, с.57; т.III(I), с.420)
МАХЛИН Наум Вольфович (т.IV, с.198)
МАХЛИНА Гита Мойшевна (т.III(I), с.309)
МАХЛИНА Мария Адольфовна (т.II, с.58; т.III(I), с.420; т.IV, с.477)
МАХЛИС Нахман Ноевич (Ноехович) (т.I, с.173)
МАХМЕДАРОВ Григорий Александрович (т.III(I), с.309)
МАХТИН Абрам Хаймович (т.I, с.173)
МАХТИН Борис Шлёмович (т.IV, с.93)
МАХТИН Янкель Шмулевич (т.III(I), с.107)
МАЦКИН Айзик Яковлевич (т.I, с.173, т.II, с.107)
МАЦКИН Гесель Юдович (т.I, с.173)
МАЦКИН Наум Соломонович (т.I, с.173)
МАЦКИН Нахум Шлёмович (т.III(I), с.309)
МАЦКИН Ханан Григорьевич (т.I, с.173)
МАЦКИН Ханан Цвиевич (т.III(I), с.310)
МАЦКИН Ханан Цвилевич (т.III(I), с.107)
МАЦКИН Янкель Айзикович (т.IV, с.93)
МАЦКОВСКИЙ Борис Абрамович (т.IV, с.93)
МАЦКОВСКИЙ Борис Абрамович (т.IV, с.93)
МАЧИН Давид Абрамович (т.III(I), с.310)
МАШАРСКИЙ Григорий Эльевич (т.IV, с.94)

МАШКЕВИЧ Семен Давидович (т.III(I), с.107)
МАШКОВИЧ Энзел Шайович (т.I, с.173)
МАШТАЛЕР Кузьма Самсонович (т.I, с.173)
МАШУТ Пинкус Лейбович (т.III(I), с.410)
МАЯНЦ Ида Соломоновна (т.III(I), с.310)
МЕДВЕДЕВ Вениамин Ильич (т.IV, с.94)
МЕДВЕДКОВСКИЙ Исаак Борисович (т.IV, с.255)
МЕДВЕДОВСКАЯ Екатерина (т.IV, с.289)
МЕДВЕДОВСКИЙ Борис Аронович (т.IV, с.199)
МЕДВЕДОВСКИЙ Герман Аронович (т.III(I), с.208)
МЕДВЕДОВСКИЙ Григорий (т.IV, с.289)
МЕДВЕДОВСКИЙ Григорий Семенович (т.I, с.174)
МЕДВЕДОВСКИЙ Григорий Юрьевич (т.IV, с.94)
МЕДВЕДОВСКИЙ Зелик Тевлиевич (т.IV, с.94)
МЕДВЕДОВСКИЙ Исаак Борисович (т.I, с.174; т.III(I), с.410)
МЕДВЕДОВСКИЙ Исаак Иосифович (т.I, с.174)
МЕДВЕДОВСКИЙ Лазарь Пейсахович (т.I, с.174)
МЕДВЕДОВСКИЙ Лев Борисович (т.III(I), с.107)
МЕДВЕДОВСКИЙ Масюта Мойсеевич (т.II, с.215, 303; т.III(I), с.423, 426)
МЕДВЕДОВСКИЙ Михаил Лазаревич (т.III(I), с.107)
МЕДВЕДОВСКИЙ Саул Абрамович (т.I, с.174)
МЕДВЕДОВСКИЙ Семен Аронович (т.IV, с.94)
МЕДВЕДОВСКИЙ Ханан Петрович (т.III(I), с.107)
МЕДВЕДОВСКИЙ Эминале-Эфроим Гершович (т.I, с.174; т.IV, с.473)
МЕДВЕДЬ Александр Гершович (т.II, с.215)
МЕДВЕДЬ Арон-Абрам Исаакович (т.IV, с.94)
МЕДВЕДЬ Герш Тоневич (т.III(I), с.310)
МЕДВЕДЬ Хана Исайевна (т.III(I), с.310)
МЕДВИНСКИЙ Арон Давидович (т.I, с.174, т.II, с.58)
МЕДВИНСКИЙ Давид Моисеевич (т.I, с.174)
МЕДВИНСКИЙ Даниил Михайлович (т.II, с.215)
МЕДВИНСКИЙ Исаак Мотысакович (т.I, с.174)
МЕДВИНСКИЙ Лев Борисович (т.I, с.174)
МЕДВИНСКИЙ Михаил Яковлевич (т.IV, с.199)
МЕДВИНСКИЙ Моисей Зусевич (т.III(I), с.107)
МЕДВИНСКИЙ Самуил Давыдович (т.I, с.174)
МЕДВИНСКИЙ Яков Рафаилович (т.I, с.174)
МЕДКОТАН Григорий Семенович (т.III(I), с.107)
МЕДЛЯРСКИЙ Зелик Нохемович (т.I, с.174)
МЕДЛЯРСКИЙ Нехамий Зинькович (т.I, с.174)
МЕДНИК Ушер Иосифович (т.IV, с.94)
МЕДНИКОВ Абрам Зиновьевич (т.I, с.174)
МЕДНИКОВ Гедеон Натанович (т.II, с.58; т.III(I), с.410)
МЕДНИКОВ Герш Мотель Мордкович (т.IV, с.94)
МЕДНИКОВ Исаак Михайлович (т.I, с.174)
МЕДНИКОВ Саул Менделеевич (т.I, с.175)
МЕДОВОЙ Борис Семенович (т.IV, с.94)
МЕДОВОЙ Давид Янкелевич (т.III(I), с.107)
МЕДОВОЙ Мотя Яковлевич (т.III(I), с.310)
МЕЕРЗОН (МЕЕРСОН) Моисей Маркович (Мордкович) (т.III(I), с.107; т.IV, с.480)
МЕЕРОВ Абрахам Давидович (т.III(I), с.310)
МЕЕРОВИЧ Давид Самойлович (т.I, с.175)
МЕЕРОВИЧ Ефим Израйлевич (т.III(I), с.208; т.III(2), с.130)
МЕЕРОВИЧ Израиль Рувимович (т.IV, с.94)
МЕЕРОВИЧ Илья (т.III(2), с.130)
МЕЕРОВИЧ Матвей (т.III(2), с.130)
МЕЕРОВИЧ Наум (т.III(2), с.130)
МЕЕРСОН (т.IV, с.255)
МЕЕРСОН (т.IV, с.255)
МЕЕРСОН (т.IV, с.255)
МЕЕРСОН (т.IV, с.255)
МЕЕРСОН (т.IV, с.255)
МЕЕРСОН (т.IV, с.255)
МЕЕРСОН Александр Семенович (т.I, с.175, т.II, с.107)
МЕЕРСОН Анна (т.IV, с.255)
МЕЕРСОН (т.III(I), с.310)
МЕЖАНСКИЙ Марк Соломонович (т.I, с.175)
МЕЖЕБОВСКИЙ Лев Исаакович (т.I, с.175)
МЕЖЕРЕЦКИЙ Исаак Юдович (т.I, с.175)
МЕЖЕРЕЦКИЙ Михаил Таннович (т.I, с.175)
МЕЖЕРИЦЕР Арон Борисович (т.III(I), с.107; т.III(2), с.225)
МЕЖЕРИЦЕР Данил Лазаревич (т.I, с.175)

МЕЖЕРИЦКИЙ Генах Абрамович (т.IV, с.94)
МЕЖЕРИЦКИЙ Григорий Михайлович (т.II, с.58)
МЕЖЕРИЦКИЙ Давид Юдович(т.I, с.175)
МЕЖЕРИЦКИЙ Мортхай Юдович (т.I, с.175)
МЕЖЕРОВСКАЯ Екатерина Осиповна (т.III(I), с.310)
МЕЖЕРОВСКАЯ Людмила Ефимовна (т.III(I), с.310)
МЕЖЕРОВСКИЙ Ефим Иосифович (т.IV, с.255)
МЕЖЕРОВСКИЙ Семен Осипович (т.I, с.175)
МЕЖЕРОВСКИЙ Яков Иосифович (т.I, с.175)
МЕЖЕРОВСКИЙ Яков Осипович (т.III(I), с.310)
МЕЖИРОВСКИЙ Ефим Осипович (Иосифович) (т.I, с.175; т.III(I), с.107)
МЕЖМА София Иосифовна (т.IV, с.255)
МЕЖТАНОВ Семен Григорьевич (т.III(I), с.208)
МЕЙЕРСОН Елизавета Семёновна (т.III(I), с.310)
МЕЙКСОН Владимир Абрамович (т.I, с.175)
МЕЙКСОН Вульф Абрамович (т.III(I), с.107)
МЕЙСТЕР Абрам Лазаревич (т.III(I), с.310)
МЕЙСТЕР Аркадий Лазаревич (т.III(I), с.107)
МЕЙСТЕР Екатерина Исааковна (т.III(I), с.310)
МЕЙСТРОВ Михаил Яковлевич (т.IV, с.255)
МЕЙСТРОВ Яков Моисеевич (т.I, с.175)
МЕЙСТРОВ Яков Мордухович (т.III(I), с.108)
МЕЙСТРОВ Яков (т.III(I), с.310)
МЕЙСТРОВА Рая Яковлевна (т.III(I), с.311)
МЕЙТИН Александр Ильич (т.I, с.175)
МЕЙТИН Генах Нахманович (т.IV, с.94)
МЕЙТИН Меер Гилевич (т.I, с.175)
МЕЙТИНА Белла Генелевна (т.II, с.215)
МЕЙТУС Арон Михайлович (т.I, с.175)
МЕЙФ Самуил Яковлевич (т.I, с.175)
МЕКЛЕР Мордух Беркович (т.III(I), с.108)
МЕЛАМЕД Соломон Исаакович (т.IV, с.94)
МЕЛАМЕД Шлёма Лейбович (т.IV, с.94)
МЕЛАМЕДОВА (КАНДЕЛЬ) Софья Израйлевна (т.III(2), с.235)
МЕЛАМЕДОВСКИЙ Эммануил Корнеевич (т.I, с.176)
МЕЛАШАДОВСКИЙ Самуил Корнеевич (т.I, с.176)
МЕЛЕНГЕР Леон Давыдович (т.I, с.176)
МЕЛЕЦ Иосиф Элевич (т.III(I), с.108)
МЕЛЛОМУД Шая Моисеевич (т.I, с.176)
МЕЛОВОЙ Иосиф Львович (т.IV, с.95)
МЕЛОМЕД Александр Львович (т.IV, с.199)
МЕЛЬБЕР Мария Вульфовна (т.I, с.176)
МЕЛЬНИК Лея Наумовна (т.III(I), с.311)
МЕЛЬНИК Марк Наумович (т.III(I), с.311)
МЕЛЬНИК Наум Маркович (т.III(I), с.311)
МЕЛЬНИК Роза Наумовна (т.III(I), с.311)
МЕЛЬНИКОВ Абрам Борисович (т.I, с.176)
МЕЛЬНИКОВ Бенцион Борисович (т.I, с.176)
МЕЛЬНИКОВ Борис Хананович (т.I, с.176)
МЕЛЬНИКОВ Лев Хацкелевич (т.III(I), с.108)
МЕЛЬНИКОВ Моисей Семенович (т.III(I), с.311)
МЕЛЬНИКОВ Моисей Семёнович (т.III(I), с.311)
МЕЛЬНИКОВ Наум Маркович (т.IV, с.255)
МЕЛЬНИКОВ Фейвуш Беркович (т.II, с.58)
МЕЛЬНИКОВА Фрума Хаимовна (т.III(I), с.311)
МЕЛЬЦ Соломон Самуилович (т.I, с.176)
МЕНДЕЛЕВ Зяма Самсонович (т.I, с.176)
МЕНДЕЛЕВИЧ Михаил Моисеевич (т.I, с.176)
МЕНДЕЛЕЕВ Шлерко Рувимович (т.I, с.176)
МЕНДЕЛЬ Иосиф Яковлевич (т.IV, с.199)
МЕНДЕЛЬЗОН Александр Львович (т.I, с.176)
МЕНДЕЛЬСОН Арон Павлович (Пейсахович) (т.I, с.176)
МЕНДЕЛЬСОН Иосиф Львович (т.II, с.58)
МЕНДЕЛЬСОН Яков Моисеевич (т.IV, с.95)
МЕНИНГРИТСКИЙ Исаак Годович (т.I, с.176)
МЕНИС Давид Моисеевич (т.I, с.176)
МЕНИС Моисей Пейсихович (Пейсахович) (т.IV, с.95)
МЕНИС Хаим Моисеевич (т.III(I), с.311)
МЕНИС Яков Моисеевич (т.I, с.176)
МЕНСОН-МИСЮРА Михаил Григорьевич (т.III(I), с.311)
МЕНХЕЛЕВ Иосиф Григорьевич (т.I, с.176)
МЕНХЕЛЬ Борис (т.IV, с.255)
МЕНХЕЛЬ Двойра (Вера) Боруховна (т.III(I), с.311)
МЕНХЕМ (МЕНКСАВ) Исаак Григорьевич (т.I, с.177)
МЕНЬ Бенцион Исаакович (т.I, с.177)
МЕНЬ Марк Львович (т.I, с.312)
МЕРЗОН Ефим Абрамович (т.I, с.177, т.II, с.58)

МЕРЗОН Роман Давидович (т.II, с.216, 303)
МЕРЗОН Семен Яковлевич (т.III(I), с.108)
МЕРКОВИЧ Израиль Григорьевич (т.IV, с.95)
МЕРМАН Михаил Захарович (т.I, с.177)
МЕРМАН Соломон Захарович (т.IV, с.95)
МЕРСОН И.М. (т.IV, с.165)
МЕРСОН Исаак Моисеевич (т.I, с.177)
МЕРХАСИН Лев Донович (т.IV, с.95)
МЕСЕЖНИКОВ Марк Пейсахович (т.III(I), с.208)
МЕСЕЖНИКОВА Роза Наумовна (т.II, с.216)
МЕСЕРМАН Лазарь Наумович (т.I, с.177)
МЕСЕРМАН Лев Григорьевич (т.I, с.177)
МЕСЖИНОВ Марк (т.I, с.177)
МЕСИНГЕР Леонид Давыдович (т.I, с.177)
МЕСТЕЦКИЙ Исай Леонидович (т.IV, с.199)
МЕТХОВ Вениамин Давидович (т.III(I), с.311)
МЕТЦ Яков Иосифович (т.III(I), с.311)
МЕФЕЛЬСКИЙ Борис Ефимович (т.III(I), с.108)
МЕХ Захар Моисеевич (т.III(I), с.108)
МЕЦ Зиновий Иосифович (т.III(I), с.108)
МЕЧЕТНЕР Янкель Шлёмович (т.III(I), с.108, 311)
МИЕРОВИЧ Леонид Иосифович (т.I, с.177)
МИЖАВИЦЕР Арон Борисович (т.I, с.177)
МИЖЕРИЦКИЙ Мордух Юдович (т.II, с.58)
МИЖИРИЦКИЙ Александр Исаакович (т.I, с.177)
МИЖИРИЦКИЙ Григорий Аркадьевич (т.IV, с.95)
МИКИТЯНСКИЙ Яков Абрамович (т.I, с.177)
МИКМАН Абрам Моисеевич (т.I, с.177)
МИКСКИЙ Виктор Соломонович (т.IV, с.255)
МИКУЛИНСКИЙ Мотя Липович (т.IV, с.95)
МИКУТОНИН Борис Рафаилович (т.I, с.177)
МИЛЕЙКОВСКИЙ Абрам Наумович (т.II, с.58)
МИЛЕЙКОВСКИЙ Иосиф Ефремович (т.I, с.177, т.II, с.58)
МИЛЕЙКОВСКИЙ Юлий Нехемьевич (т.II, с.216)
МИЛЕЙОВСКАЯ Ида Нехемовна (т.III(I), с.311)
МИЛЕНЬКИЙ Исаак Захарович (т.III(I), с.311)
МИЛЕР Инна Абрамовна (т.III(I), с.311)
МИЛИКОВСКИЙ Михаил Наумович (т.I, с.177)
МИЛИТИЦКАЯ Нехама Менделевна (т.IV, с.255)
МИЛИТИЦКИЙ Израиль Менделевич (т.III(I), с.108)
МИЛИТИЦКИЙ Мендель (т.IV, с.255)
МИЛКА Гинда Наумовна (т.III(I), с.312)
МИЛКИН Михаил Абрамович (т.I, с.178)
МИЛЛЕР Инна Абрамовна (т.IV, с.255)
МИЛЛЕР Яков Моисеевич (т.III(I), с.312)
МИЛЛЕР Яков Моисеевич (т.IV, с.255)
МИЛЛЕР-ДЕРНОВАЯ Наделла Яковлевна (т.III(I), с.312)
МИЛЛЬ Евгений Иосифович (т.I, с.178)
МИЛЛЮ Сегаль (т.IV, с.255)
МИЛОВ Абрам Григорьевич (т.I, с.178)
МИЛОВ Александр Израилевич (т.IV, с.95)
МИЛОВ Михаил Демьянович (т.II, с.216)
МИЛОВ Ханан Михайлович (т.IV, с.256)
МИЛОСЛАВСКАЯ Элеонора Моисеевна (т.II, с.217, 303; т.III(I), с.410)
МИЛОСЛАВСКИЙ Б. (т.IV, с.165)
МИЛОСЛАВСКИЙ Пейсах Исаакович (т.IV, с.95)
МИЛОСЛАВСКИЙ Яков Азриелевич (т.IV, с.95)
МИЛХИН (МИХЛИН) Семен Наумович (т.IV, с.95)
МИЛЬМАН Виктор Данилович (т.IV, с.95)
МИЛЬМАН Зиновий Давидович (т.II, с.217, 303; т.III(I), с.423)
МИЛЬМАН Илья Владимирович (т.I, с.178)
МИЛЬМАН Иосиф Маркович (т.IV, с.96)
МИЛЬРУД Исаак Иосифович (т.I, с.178)
МИЛЬРУД Мордухай Цукович (т.III(I), с.108)
МИЛЬШТЕЙН (МИЛШТЕЙН) Наум Уторович (т.I, с.178)
МИЛЬШТЕЙН Б.А. (т.I, с.178)
МИЛЬШТЕЙН Михаил Леонтьевич (т.IV, с.96)
МИЛЬШТЕЙН Михаил Матвеевич (т.III(I), с.108)
МИЛЬШТЕЙН Рувим Давидович (т.III(2), с.241)
МИЛЬШТЕЙН Хая Лейбовна (т.III(I), с.312)
МИЛЮТИН Ханан Лейбович (т.II, с.58)
МИЛЯВСКИЙ Борис Моисеевич (т.III(I), с.108)
МИЛЯВСКИЙ Евсей Иосифович (т.II, с.217)
МИЛЯВСКИЙ Моисей Давидович (т.IV, с.96)
МИЛЯВСКИЙ Мордух Ермович (т.II, с.58)
МИЛЯВСКИЙ Роман Абрамович (т.IV, с.96)
МИЛЯВСКИЙ Роман Абрамович (т.III(I), с.108)

МИЛЯВСКИЙ Самуил Вульфович (т.III(I), с.108)
МИНАКЕР Леонид Давидович (т.III(I), с.109)
МИНДЕЛЬ Абрам Хаимович (т.I, с.178)
МИНДЕЛЬ Владимир Зямович (т.II, с.217)
МИНДЕЛЬ Евгений Соломонович (т.I, с.178, т.II, с.108)
МИНДЕЛЬ Иосиф Моисеевич (Мойшевич) (т.III(I), с.109)
МИНДЕЛЬ Исаак Львович (т.I, с.178)
МИНДЕЛЬ Михаил Григорьевич (т.II, с.217, 303)
МИНДЕЛЬ Михаил Львович (т.I, с.178)
МИНДИЧ Берко Гершович (т.I, с.178)
МИНДИЧ Григорий (Герш) Моисеевич (т.IV, с.96)
МИНДИЧ Рахуль Гершович (т.I, с.178)
МИНДИЧ Рахуль Гершович (т.IV, с.256)
МИНДЛИН Бениамин Семенович (т.I, с.178)
МИНДЛИН Борух Лейзерович (т.III(I), с.312)
МИНДЛИН Борух Лейзерович (т.III(I), с.312)
МИНДЛИН Георгий Давыдович (т.I, с.178)
МИНДЛИН Роман Борисович (т.I, с.178, т.II, с.108)
МИНДЛИН Хаим Борухович (т.III(I), с.109)
МИНДЛИН Хайм Борисович (т.I, с.178)
МИНДЛИНА Голда Боруховна (т.III(I), с.312)
МИНДЛИНА Эстэр Боруховна (т.III(I), с.312)
МИНЕВИЧ Ида Михайловна (т.III(I), с.109)
МИНЕВИЧ Израиль Борисович (т.III(I), с.312)
МИНЕВИЧ Исаак Рафаилович (т.I, с.178, т.II, с.108)
МИНЕВИЧ Михаил Яковлевич (т.IV, с.96)
МИНЕВИЧ Яков Борисович (т.III(I), с.109)
МИНИНБЕРГ Изоль Моисеевич (т.II, с.58)
МИНИНБЕРТ Паша (т.III(I), с.312)
МИНИОВИЧ Григорий Аронович (т.IV, с.199)
МИНКЕВИЧ Илья Аркадьевич (т.III(I), с.109)
МИНКИН Абрам Юдович (т.I, с.178)
МИНКОВ Мусий (Моисей) Израйлевич (т.IV, с.199)
МИНКОВ Яков Наумович (т.I, с.179)
МИННИК Самуил Лейбович (т.IV, с.96)
МИНСКЕР Илья Сергеевич (т.III(I), с.109)
МИНСКИЙ (т.IV, с.165)
МИНСТЕР Юрий Миронович (т.III(I), с.109)
МИНУХИН Абрам Моисеевич (т.I, с.179; т.III(I), с.417)
МИНУХИН Генех Лейбович (т.III(I), с.312)
МИНУХИН Израиль Галикевич (т.I, с.179)
МИНУХИН Лев Борисович (т.IV, с.256)
МИНУХИН Михаил Львович (т.IV, с.256)
МИНУХИН Наум Моисеевич (т.I, с.179)
МИНУХИН Самуил Лейбович (т.IV, с.96)
МИНЦ Хая Абрамовна (т.III(I), с.312)
МИНЦЕР Михаил Иосифович (т.III(I), с.109)
МИНЦЕХОВСКАЯ Тамара (т.IV, с.256)
МИНЧИК Абрам Израилевич (т.I, с.179)
МИНЧИН Семен Моисеевич (т.I, с.179)
МИНЧУКОВСКИЙ Аркадий Яковлевич (т.IV, с.96)
МИНЬКОВ Исаак Мендл-Меерович (т.III(I), с.109)
МИНЬКОВИЧ Израиль Гершович (т.II, с.58)
МИРАЕВ Владимир Ильич (т.I, с.179)
МИРВИС Александр Аронович (т.II, с.218, 303)
МИРЕНБУРГ Иосиф Исаакович (т.III(I), с.209, 410)
МИРЕР Владимир Израильевич (т.IV, с.96)
МИРЕЦКИЙ Ефим Яковлевич (т.III(I), с.109)
МИРКИН Арон Абрамович (т.I, с.179)
МИРКИН Борис Маркович (т.I, с.179)
МИРКИН Борух (Мордух) С. (т.I, с.179, т.II, с.108)
МИРКИН Израиль Гилиевич (т.III(I), с.312)
МИРКИН Илья Абович (т.I, с.179)
МИРКИН Исаак Давидович (т.I, с.179)
МИРКИН Матвей Матвеевич (т.I, с.179)
МИРКИН Наум Маркович (т.I, с.179)
МИРКИН Самуил Ильич (т.I, с.179)
МИРКИНА Вера Израилевна (т.III(I), с.312)
МИРКИНА Рита Израилевна (т.III(I), с.312)
МИРКИНА Сима Израилевна (т.III(I), с.313)
МИРЛАЗ Давид Моисеевич (т.III(I), с.110)
МИРМАН Анатолий Санович (т.III(I), с.313)
МИРМАН Владимир Санович (т.III(I), с.313)
МИРМАН Хася Израилевна (т.III(I), с.313)
МИРМОВИЧ Антонина Ефимовна (т.II, с.218)
МИРМОВИЧ Борис Маркович (т.IV, с.256)
МИРМОВИЧ Гирш Мовшевич (т.IV, с.96)
МИРМОВИЧ Ефим Миронович (т.III(I), с.110)
МИРМОВИЧ Розалия Израильевна (т.III(I), с.110)

МИРОВСКИЙ Давид Аркадьевич (т.I, с.179)
МИРОВСКИЙ Зусь Мусиевич (т.I, с.179)
МИРОВСКИЙ Исай Аронович (т.IV, с.96)
МИРОНЧУК Дмитрий Исаакович (т.IV, с.96)
МИРОПОЛЬСКИЙ Абрам Маркович (т.II, с.218, 303)
МИРОПОЛЬСКИЙ Абрам Маркович (т.III(I), с.412)
МИРОПОЛЬСКИЙ Аврам Евсеевич (т.I, с.179)
МИРОПОЛЬСКИЙ Айзик Евсеевич (т.III(I), с.313)
МИРОПОЛЬСКИЙ Вениамин Владимирович (т.I, с.179)
МИРОПОЛЬСКИЙ Наум Яковлевич (т.I, с.179)
МИРОПОЛЬСКИЙ Яков Филипович (т.III(I), с.110)
МИРОШНИК Нахман Иосифович (т.IV, с.96)
МИРОШНИК Семен Иосифович(т.II, с.58)
МИРОШНИЧЕНКО Тамара (т.III(I), с.405)
МИРСКАЯ Фаня Михайловна (т.IV, с.256)
МИРСОН Лев Миронович (т.I, с.180)
МИСЕРМАН Лазарь Наумович (т.I, с.180)
МИСИСИЖНИК Илья Фроимович (т.IV, с.199)
МИСКЕВИЧ Михаил Абрамович (т.III(I), с.110)
МИСОЖНИК Ефим Наумович (т.IV, с.96)
МИСОНОЧНИКОВ Исаак Иосифович (т.I, с.180)
МИСОНОШНИК Яков Михайлович (т.I, с.180)
МИСОЧКА Мария Марковна (т.IV, с.256)
МИТЕЛЬМАН Михаил Липович (т.IV, с.256)
МИТЕЛЬМАН Мордух Израилевич (т.I, с.180)
МИТМАН Наум Моисеевич (т.I, с.180)
МИТНИКОВ Илья Ефимович (т.III(2), с.241)
МИТУЗ Лазарь Захарович (т.I, с.180)
МИТЧЕНКО Серафима (т.IV, с.256)
МИХАЙЛЕВИЧ Мария Исааковна (т.IV, с.256)
МИХАЙЛЕВИЧ Михаил Хаимович (т.II, с.218, 303)
МИХАЙЛЕНКО Элеонора Демидовна (т.IV, с.256)
МИХАЙЛИН Михаил Григорьевич (т.II, с.59)
МИХАЙЛОВСКАЯ Оля (т.III(I), с.313)
МИХАЙЛОВСКАЯ Паша (т.III(I), с.313)
МИХАЙЛОВСКИЙ (т.III(I), с.313)
МИХАЙЛОВСКИЙ (т.IV, с.256)
МИХАЙЛОВСКИЙ Исаак Давидович (т.I, с.180)
МИХАЙЛОВСКИЙ Лев Исаакович (т.I, с.180)
МИХАЙЛОВСКИЙ Яков Исаакович (т.I, с.180)
МИХАЛЕНКО (Левина) Вера Моисеевна (т.IV, с.312)
МИХАЛЕНКО Демид Парфенович (т.IV, с.312)
МИХАЛЕНКО Элионора (т.IV, с.312)
МИХАЛЕНКО Энгель (т.IV, с.312)
МИХАЛИН Иосиф Семенович (т.II, с.59)
МИХАНОВСКИЙ Михаил Маркович (т.I, с.180)
МИХАНОВСКИЙ Нахум Маркович (т.IV, с.97)
МИХАНОВСКИЙ Омер Шмеркович (т.I, с.180)
МИХЕЛЬСОН Михаил Владимирович (т.I, с.180)
МИХЕЛЬСОН Моисей Маркович (т.I, с.180)
МИХЛИК Григорий Евсеевич (т.II, с.59)
МИХЛИН Абрам Моисеевич (т.I, с.180; т.III(I), с.110, 417)
МИХЛИН Евсей Вениаминович (т.I, с.180)
МИХЛИН Израиль Моисеевич (т.I, с.180)
МИХЛИН Моисей Гершович(т.III(I), с.313)
МИХЛИН Семен Михайлович (т.I, с.180)
МИХЛИН Файбус Григорьевич (т.I, с.180)
МИХЛЬ Виктор Ашурович (т.I, с.181)
МИХМАН Абрам Моисеевич (т.II, с.59)
МИХМАН Янкель Давидович (т.III(I), с.313)
МИЦЕВИЧ Семен Моисеевич (т.II, с.218, 303)
МИЦЕЛЬМАН Михаил Моисеевич (т.I, с.181)
МИЦЕЛЬМАХЕР Иосиф Яковлевич (т.IV, с.97)
МИЦЕЛЬМАХЕР Михаил Лазаревич (т.I, с.181)
МИЦКОВСКАЯ Роня Полтиелевна (т.III(I), с.313)
МИЧНИК Абрам Израилевич (т.I, с.181)
МИЧНИК Борух Срульевич (т.I, с.181)
МИЧНИК Самуил Срульевич (т.I, с.312)
МИЧНИК Юда Израилевич (т.I, с.181)
МИШАР Владимир Исаакович (т.III(I), с.110)
МИШКИН Мося (Моя) Абрамович (т.I, с.181)
МИШКОВСКИЙ Давид Моисеевич (т.I, с.181)
МИШОНИШНИК Берл Борухович (т.III(I), с.313)
МИШОНИШНИК Бетя Львович (т.III(I), с.313)
МИШОНИШНИК Борис Львович (т.III(I), с.313)

МИШОНИШНИК Гриша Борухович (т.III(I), с.313)
МИШОНИШНИК Гриша Львович (т.III(I), с.314)
МИШОНИШНИК Женя Львовна (т.III(I), с.314)
МИШОНИШНИК Злота Боруховна (т.III(I), с.314)
МИШОНИШНИК Клара Боруховна (т.III(I), с.314)
МИШОНИШНИК Лёва (т.III(I), с.314)
МИШОНИШНИК Рахиль (т.III(I), с.314)
МИШОНИШНИК Шлёма Борухович (т.III(I), с.314)
МИШОНИШНИК Шлёма Львович (т.III(I), с.314)
МИШОНШИНИК Иосиф Львович (т.III(I), с.314)
МИШУРИС Соломон Исаакович (т.III(I), с.110)
МИШУХИН Владимир Львович (т.III(I), с.209)
МИШУХИН Маркус Львович (т.I, с.181)
МНУХИН Павел Леонтьевич (т.II, с.59)
МНУШКИН Эмиль Григорьевич (т.III(I), с.110)
МОВСЕСЯН Борис Моисеевич(т.I, с.181)
МОВШОВИЧ Александр Моисеевич (т.IV, с.97)
МОВШОВИЧ Давид Ефимович (т.IV, с.97)
МОВШОВИЧ Соломон Давыдович (т.I, с.181)
МОВШОВИЧ Цудель Хаимович (т.I, с.181)
МОВШОВИЧ-РОДИН Владимир Давидович (т.I, с.181)
МОГИЛЕВИЧ Борис Яковлевич (т.III(I), с.110)
МОГИЛЕВИЧ Григорий Давыдович (т.I, с.181)
МОГИЛЕВИЧ Илья Григорьевич (т.I, с.181)
МОГИЛЁВКИН (МОГИЛЕВКИН) Фишель Григорьевич (т.III(I), с.314; т.III(2), с.161)
МОГИЛЕВКИН Фишель Григорьевич (т.I, с.181)
МОГИЛЕВСКАЯ Доня Хаимовна (т.III(I), с.314)
МОГИЛЕВСКАЯ Нина Эммануиловна (т.III(I), с.314)
МОГИЛЕВСКИЙ (МОГИЛЬНЫЙ) Давид Яковлевич (т.IV, с.97)
МОГИЛЕВСКИЙ Абрам Михайлович (т.I, с.181)
МОГИЛЕВСКИЙ Борис Владимирович (т.III(I), с.209)
МОГИЛЕВСКИЙ Владимир Яковлевич (т.I, с.181)
МОГИЛЕВСКИЙ Григорий Михайлович (т.III(I), с.110)
МОГИЛЕВСКИЙ Давид Львович (т.III(I), с.314)
МОГИЛЕВСКИЙ Иосеф Михайлович (т.III(I), с.110)
МОГИЛЕВСКИЙ Иосиф Моисеевич (т.I, с.181)
МОГИЛЕВСКИЙ Лазарь Абрамович (т.III(I), с.110)
МОГИЛЕВСКИЙ Лазарь Шаевич (т.III(I), с.110)
МОГИЛЕВСКИЙ Михаил Рафаилович (т.II, с.59)
МОГИЛЕВСКИЙ Моисей Михайлович (т.I, с.182)
МОГИЛЕВСКИЙ Оскар Моисеевич (т.III(I), с.111)
МОДЕЛЬСОН Вениамин Зусиевич (т.IV, с.97)
МОЖАРОВСКИЙ Я.М. (т.III(I), с.314)
МОЗЖУХИНА Надежда Петровна (т.III(2), с.245)
МОИН Лазарь Исаакович (т.III(I), с.111)
МОИСЕЕВ Арон Наумович (т.I, с.182)
МОИСЕЕВ Иосиф Лейбович (т.I, с.182)
МОИСЕЕВА Гейза Белиховна(т.IV, с.256)
МОЙКЛАХ Абрам Борисович (т.I, с.182)
МОЙН Софья Абрамовна (т.III(I), с.314)
МОЙСЕЕВИЧ Давид Соломонович (т.II, с.219; т.III(I), с.423)
МОЙХЕР Борис (т.III(I), с.111)
МОЙХЕР Ефим (т.III(I), с.111)
МОЙХЕР Наум (т.III(I), с.111, 314)
МОЙХЕР Рахиль Хаимовна (т.III(I), с.314)
МОЙХЕР Сара Ефимовна (т.III(I), с.315)
МОЛДАВАНСКАЯ Ита (т.III(I), с.315)
МОЛДАВАНСКИЙ Герш Мордухович (т.I, с.182)
МОЛДАВАНСКИЙ Залман Аронович (т.I, с.182)
МОЛДАВАНСКИЙ Моисей Григорьевич (т.I, с.182)
МОЛДАВЕР Семён Львович (т.III(I), с.111)
МОЛДАВСКАЯ Лидия Захаровна (т.III(I), с.209)
МОЛОДЕЦКИЙ Израиль Исаакович (т.III(I), с.111)
МОЛОЧЕВСКИЙ Иосиф Владимирович (т.IV, с.200)
МОЛОЧНИКОВ Вениамин Львович (т.IV, с.256)
МОЛЧАНСКИЙ Борис Михайлович (т.I, с.182)
МОЛЬБЕРТ Абрам Вульфович (т.III(I), с.111)
МОМОВСКИЙ Самуил Львович (т.IV, с.256)
МОНАСТЫРСКИЙ Иосиф Яковлевич (т.III(I), с.209)
МОНАСТЫРСКИЙ Петр Моисеевич (т.IV, с.97)

МОНАСТЫРСКИЙ Яков Евсеевич (т.IV, с.97)
МОНАШЕВИЧ Григорий Яковлевич (т.IV, с.200)
МОНЕВИЧ Иосиф Маркович (т.I, с.182)
МОНИН Борис Самойлович (т.I, с.182)
МОНИН Иосиф Григорьевич (т.III(I), с.111)
МОНИН Семен Григорьевич (т.I, с.182)
МОНОСЗОН Кива Моносович (т.III(I), с.315)
МОНОСОВ Борис Абрамович (т.III(I), с.111)
МОНОСОВ Шевель Нотович (Нойхович) (т.I, с.182, с.312, т.II, с.108)
МОНС Ефим Аронович (т.I, с.182)
МОНСКИЙ Эммануил Евсеевич (т.I, с.182)
МОПИСОВ Давид Абрамович (т.III(I), с.111)
МОРГЕНШТЕЙН Борис Абрамович (т.II, с.219, 303)
МОРГЕНШТЕЙН Илья Самуилович (т.III(I), с.315)
МОРГЕНШТЕРН А.Я. (т.IV, с.166)
МОРГЕНШТЕРН Захар Осипович (т.II, с.59)
МОРГЕНШТЕРН Моисей-Лейб Абрамович (т.IV, с.97)
МОРГУНОВСКИЙ Абрам-Моисей Мордухович (т.IV, с.97)
МОРГУНОВСКИЙ Аркадий Давидович (т.II, с.59)
МОРГУНОВСКИЙ Исаак Маркович (т.III(I), с.111)
МОРГУНОВСКИЙ Роман Давидович (т.II, с.219; т.III(I), с.423)
МОРДВИН (МОРТВИН) Рувим Гершович (т.IV, с.97)
МОРДИСОН Михаил Лазаревич (т.I, с.182)
МОРДКОВИЧ Исаак Иосифович (т.III(I), с.315)
МОРДУХОВИЧ Александр Григорьевич (т.III(I), с.111)
МОРДУХОВИЧ Леонтий Моисеевич (т.I, с.182)
МОРОЗ Исаак Исаакович (т.III(I), с.111)
МОРОЗОВ Моисей Мордухович (т.IV, с.97)
МОРОЗОВА Фира (т.IV, с.256)
МОРОЗОВСКИЙ Е.Х. (т.IV, с.167)
МОРОХОВЕЦ Григорий Иосифович (т.II, с.59)
МОРСКИЙ Борис Яковлевич (т.I, с.312)
МОСАН-РАЙТРУБ Эсфирь Исааковна (т.III(I), с.111)
МОСИН Иосиф Симонович (т.IV, с.200)
МОСКАЛИК Вениамин Вульфович (т.I, с.183)
МОСКОВСКИЙ Марк Яковлевич (т.I, с.183)
МОСОВИЧ Теодор Абрамович (т.I, с.183)
МОСТКОВ Григорий (т.II, с.59)
МОСТОВ Иосиф Моисеевич (т.III(I), с.315)
МОСТОВАЯ Сарра (т.III(I), с.315)
МОСТОВОЙ Иосиф (т.III(I), с.315)
МОТИН-КОФМАН Матвей Леонтьевич (т.I, с.183; т.IV, с.474)
МОТЛИН Леонид Борисович (т.I, с.183)
МОЧАН Яков Львович (т.I, с.183)
МОЧАР Лазарь Иосифович (т.III(I), с.111)
МОШЕВИЧ Леонид Исаакович (т.IV, с.97)
МОШЕВИЧ Моисей (т.IV, с.256)
МОШЕНАНТ Гидаль Наумович (т.I, с.183)
МОШЕНСКИЙ Гедаль Наумович (т.I, с.183)
МОШЕНСКИЙ Ефим Мордухаевич (т.III(I), с.315)
МОШЕНСКИЙ Моисей Наумович (т.I, с.183)
МОШЕНСКИЙ Хаим Маркович (т.I, с.183)
МОШИНСКАЯ Нели Павловна (т.III(I), с.315)
МОШИНСКАЯ Поля Яковлевна (т.III(I), с.315)
МОШИНСКИЙ А.Г. (т.IV, с.165)
МОШИНСКИЙ С. (т.IV, с.166)
МОШИНСКИЙ Шлёма Гершевич (т.I, с.183)
МОШКОВИЧ Лазарь Шайович (т.I, с.183)
МОЩИНСКИЙ Давид Нафтулович (т.I, с.183)
МУДРЯК Григорий Михайлович (т.II, с.59)
МУЗЫКА Яков Ефимович (т.II, с.59)
МУЗЫКАНСКИЙ (МУЗЫКАНТСКИЙ) Залман Шмуэлевич (т.III(I), с.209, 410)
МУЛЕР Захар (т.IV, с.165)
МУЛЕР Ида Григорьевна (т.III(I), с.315)
МУЛЛЕР Григорий Борисович (т.II, с.219, 303)
МУНИЦ Леонид Захарович (т.III(I), с.112)
МУРАТ Борис Яковлевич (т.II, с.59)
МУРАТ Борис Яковлевич (т.III(I), с.112)
МУРАТ Семен Яковлевич (т.III(I), с.112)
МУРАХОВСКАЯ Рахель Лейбовна (т.III(I), с.315)
МУРАХОВСКИЙ Антон Леонтьевич (т.II, с.220, 303)
МУРАХОВСКИЙ Арон (т.III(2), с.61)
МУРАХОВСКИЙ Давид Моисеевич (т.III(I), с.112)
МУРАХОВСКИЙ Лев Моисеевич (т.I, с.183)
МУРИН Владимир Борисович (т.II, с.59)
МУСАРСКИЙ Давид Наумович (т.III(I), с.112)
МУСИН Иона Моисеевич (т.I, с.183)

МУХА Абрам Иосифович (т.I, с.183)
МУЧНИК Арон Михайлович (т.III(I), с.112)
МУЧНИК Даня Данилович (т.I, с.183)
МУЧНИК Михаил Владимирович (т.III(2), с.235)
МУЧНИК Ушер Аронович (т.II, с.59)
МУШКИН Борис Львович (т.I, с.183)
МУШКИН Борис Львович (т.IV, с.257)
МУШКИН Семен Вениаминович (т.II, с.220; т.III(2), с.153)
МЫСНОВСКАЯ Тамара Моисеевна (т.III(I), с.112)
МЫШКОВСКИЙ Давид Моисеевич (т.I, с.184)
МЯКОШИЙ Елена Иосифовна (т.III(I), с.112)
МЯЛИК Иосиф Давыдович (т.III(I), с.112)
МЯСКОВСКИЙ Михаил Давыдович (т.IV, с.97)
МЯСНИК Бенцион Нутович (т.III(I), с.315)
МЯСНИК Борис Григорьевич (т.III(I), с.112)
МЯСНИК Борис (т.III(I), с.112, 315)
МЯСНИКОВА Ала Борисовна (т.III(I), с.315)
МЯСНИКОВА Соня Мордехаевна (т.III(I), с.315)
МЯСНОЙ Абрам Е. (т.I, с.184)
МЯУС Сарра Янкелевна (т.IV, с.257)
МЯУС Яков Васильевич (т.IV, с.257)

Н

НАБУТОВСКАЯ Фира Нуовна (т.III(I), с.316)
НАБУТОВСКИЙ Григорий Леонтьевич (т.IV, с.98)
НАБУТОВСКИЙ Илья Моисеевич (т.III(I), с.113)
НАБУТОВСКИЙ Исаак Владимирович (т.III(I), с.113, 316)
НАБУТОВСКИЙ Михаил Нотович (т.IV, с.98)
НАБУТОВСКИЙ Самуил Семенович (т.I, с.185)
НАБУТОВСКИЙ Юрий Яковлевич (т.I, с.185)
НАБУТОВСКИЙ Яков Меерович (т.III(I), с.113)
НАБУТОВСКИЙ Яков Яковлевич (т.I, с.185)
НАБУТОВСКИЙ-РИВКИН Григорий Яковлевич (т.I, с.185)
НАГА Моисей Наумович (т.IV, с.200)
НАГИБИН Иосиф (т.III(I), с.113)
НАГИБИН Леонид (т.III(I), с.113)
НАДВОРНЫЙ Яков Матвеевич (т.II, с.60)
НАДЕЖДИН Лев Борисович (т.II, с.221, 303)
НАДЕЛЬ Хаим (т.I, с.185)
НАЕР Абрам Савельевич (т.II, с.60)
НАЗОВСКАЯ Зоя Яковлевна (т.III(I), с.316)
НАЙБАНД Лейба Абрамович (т.III(I), с.209)
НАЙВЕЛЬТ Михаил Давидович (т.IV, с.200)
НАЙГОРОВ Лев Соломонович (т.IV, с.200)
НАЙДЕС Семен (т.III(I), с.113)
НАЙДИС Бер Абрамович (т.IV, с.98)
НАЙДИС И.И. (т.IV, с.257)
НАЙДИС Исаак Иосифович (т.I, с.185)
НАЙДОРФ (НАЙДОРОР) Вольф Лейбович (т.I, с.185)
НАЙДУСЬ Илья Борисович (т.IV, с.257)
НАЙМАР Вениамин Яковлевич (т.I, с.185)
НАЙМАРК Беньямин (Вениамин) Янкелевич (Яковлевич) (т.III(I), с.113)
НАЙМАРК Беньямин Янкелевич (т.IV, с.257)
НАЙМАРК Яков Вениаминович (т.III(I), с.113)
НАЙТУС Циля (т.IV, с.257)
НАЙШУЛЕР Лазарь Григорьевич (т.IV, с.200)
НАМОЙТЕР Михаил Яковлевич (т.III(I), с.316)
НАПАДЕНСКИЙ Анатолий Давыдович (т.II, с.222, 303; т.III(I), с.423)
НАРОВЛЯНСКИЙ Михаил Абрамович (т.I, с.185)
НАРОДЕЦКАЯ Шура Годелевна (т.III(I), с.316)
НАРОДЕЦКИЙ Борис Годелевич (т.III(I), с.316)
НАРОДНИЦКИЙ Григорий Михайлович (т.I, с.185)
НАРУНСКИЙ Арон Давидович (т.I, с.185)
НАРУСОВ Моисей Абрамович (т.I, с.185)
НАСОНОВ Гирш Шлемович (т.I, с.185)
НАСОС Мендель Ицкович (т.IV, с.98)
НАСТАСИВНАЯ Эсфирь Абрамовна (т.III(I), с.316)
НАТАН Наум Аронович (т.IV, с.98)
НАТАНОВ Меер Менделевич (т.I, с.185)
НАТАНСОН Михаил Шлёмович (т.IV, с.98)
НАТАПОВ Даниил Михайлович (т.III(I), с.113)
НАТАПОВ Иосиф Михайлович (т.III(I), с.209)
НАТАПОВ Лев Менделевич (т.III(I), с.113)
НАТАПОВ Моисей Менделевич (т.IV, с.98)
НАТЕНЗОН Блюма Хаимовна (т.III(I), с.316)
НАТЕНЗОН Борис Хаимович (т.IV, с.98)
НАТЕРЗОН Лев Израильевич (т.III(I), с.113)

НАТКОВИЧ Абрам Григорьевич (т.III(I), с.113)
НАУМОВ Наум Самойлович (т.IV, с.98)
НАУМОВСКИЙ Григорий Викторович (т.III(I), с.316)
НАУМОВСКИЙ Самуил Викторович (т.IV, с.98)
НАУМЧИК С. (т.IV, с.166)
НАФТУЛИН Лев Маркович (т.IV, с.98)
НАФТУЛИН Натан Евсеевич (т.IV, с.98)
НАФТУЛЬЕВ Леонид (т.III(I), с.113)
НАХАМКИН (НИХАМКИН) Григорий Давидович (т.IV, с.257)
НАХАМКИНА Лиля Григорьевна (т.IV, с.257)
НАХАМКИНА Сима (т.IV, с.257)
НАХИМОВИЧ Иосиф Мордухович (т.IV, с.98)
НАХМАНОВИЧ Яков Самойлович (т.IV, с.98)
НАХУТИН Борг (Борх) Моисеевич (т.I, с.185; т.III(I), с.417)
НАХУТИН Илья Майорович (т.IV, с.98)
НАХУТИН Иосиф Антонович (т.II, с.222, 303)
НЕБУТОВСКИЙ Михаил Иосифович (т.IV, с.257)
НЕВЕЛЕВ Арон Львович (т.I, с.185)
НЕВЕЛЬ Элла Иосифовна (т.III(I), с.113)
НЕВЕЛЬШТЕЙН Абрам Давидович (т.I, с.185)
НЕГИНСКАЯ Иля Фроимовна (т.II, с.222, 303)
НЕГИНСКИЙ Абрам Иосифович (т.I, с.185)
НЕГРИМОВСКИЙ Лев Моисеевич (т.II, с.60)
НЕГРИМОВСКИЙ Фалик Моисеевич (т.I, с.186)
НЕДОБЕЙКО Александр Юзефович (т.III(I), с.316)
НЕДОБЕЙКО Евгения Юзефовна (т.III(I), с.316)
НЕДОБЕЙКО Маня Юзефовна (т.III(I), с.316)
НЕДОБЕЙКО Хава (т.III(I), с.316)
НЕДОБЕЙКО Юзеф Абрамович (т.III(I), с.316)
НЕДОЙНОВ Борис Иосифович (т.I, с.186)
НЕЖИНСКИЙ Ханан (Фонан) Семенович (Симонович) (т.I, с.186)
НЕЖИНСКИЙ Яков Самойлович (т.I, с.186)
НЕЙБЕРГЕР Антонина (т.IV, с.257)
НЕЙКИН Давид Борисович (т.I, с.186)
НЕЙКИН Давид Кушелевич (т.IV, с.98)
НЕЙМАН Абрам Зельманович (т.I, с.186)
НЕЙМАН Алексей Аронович (т.I, с.186)
НЕЙМАН Арон Моисеевич (т.I, с.186)
НЕЙМАН Герц Гершович (т.I, с.186)
НЕЙМАН Евель Израилевич (т.I, с.186)
НЕЙМАН Зейлик Ихилевич (т.IV, с.98)
НЕЙМАН Иосиф Бениаминович (т.III(I), с.316)
НЕЙМАН Левик Аймович (т.I, с.186)
НЕЙМАН Леонид Аронович (т.IV, с.99)
НЕЙМАН Матвей Исаевич (т.I, с.186)
НЕЙМАН Пиня Ксильевич (Кусельевич) (т.III(I), с.114)
НЕЙМАН Поля Шлёмовна (т.III(I), с.316)
НЕЙМАН Рахмил Хайт-Алтерович (т.I, с.186)
НЕЙМАН Роза Михайловна (т.III(I), с.316)
НЕЙМАН Семен Михелевич (т.IV, с.99)
НЕЙМАН Этель Моисеевна (т.IV, с.99)
НЕЙМАН Яков Натанович (т.I, с.186)
НЕЙМАР Галина Ефимовна (т.IV, с.257)
НЕЙМАР Матвей Владимирович (т.I, с.186)
НЕЙМАР Самуил Владимирович (т.I, с.186)
НЕЙМАРК Исай Семенович (т.I, с.186)
НЕЙМОН (НЕЙМАН) Когия Цельевич (т.III(I), с.114)
НЕЙМОРК Яков Пинхусович (т.I, с.186)
НЕЙФЕЛЬД Федор Моисеевич (т.III(I), с.317)
НЕЙШТАТ Мося Гершевич (т.III(I), с.317)
НЕКРИТИН Борис Соломонович (т.IV, с.200)
НЕКРИТИН Лев Липович (т.I, с.312; т.IV, с.476)
НЕКРИТИН Самсон Липович (т.I, с.312)
НЕМЕЦ Борис Хаимович (Хаймович) (т.I, с.187; т.III(I), с.114)
НЕМЕЦ Вениамин Давидович (т.I, с.187)
НЕМЕЦ Давид Лазаревич (т.I, с.187)
НЕМЕЦ Давид Хаимович (т.III(I), с.114)
НЕМЕЦ Илья Митрофанович (т.I, с.187)
НЕМЕЦ Лазарь Давидович (т.I, с.187)
НЕМЕЦ-АЙЗЕНШТАТ Хана Вениаминовна (т.III(I), с.317)
НЕМЗЕР Зяма (т.III(I), с.114)
НЕМИРОВСКАЯ Ида Ангелевна (т.IV, с.257)
НЕМИРОВСКАЯ Малка Цейховна (т.IV, с.257)
НЕМИРОВСКАЯ Фаня Ароновна (т.IV, с.258)
НЕМИРОВСКИЙ Александр Давидович (т.IV, с.99)
НЕМИРОВСКИЙ Александр Рувимович (т.I, с.187)
НЕМИРОВСКИЙ Ангель (Янгель) Цукович (т.IV, с.258)
НЕМИРОВСКИЙ Арон Лейбович (т.III(I), с.114)
НЕМИРОВСКИЙ Арон Львович (т.I, с.187)
НЕМИРОВСКИЙ Борис Абрамович (т.III(I), с.317)

НЕМИРОВСКИЙ Владимир Тевиавович (т.III(I), с.317)
НЕМИРОВСКИЙ Ефим Моисеевич (т.I, с.187)
НЕМИРОВСКИЙ Ефим Тевиавович (т.IV, с.258)
НЕМИРОВСКИЙ И.И. (т.I, с.187)
НЕМИРОВСКИЙ Иосиф Вульфович (т.I, с.187, т.II, с.108)
НЕМИРОВСКИЙ Иосиф Исаакович (т.I, с.187)
НЕМИРОВСКИЙ Исаак Абрамович (т.IV, с.258)
НЕМИРОВСКИЙ Исаак Давидович (т.III(I), с.114)
НЕМИРОВСКИЙ Исаак Лазаревич (т.II, с.222, 304)
НЕМИРОВСКИЙ Лев Борисович (т.III(I), с.114)
НЕМИРОВСКИЙ Леонид Пинхусович (т.I, с.187)
НЕМИРОВСКИЙ Моисей Абрамович (т.I, с.187)
НЕМИРОВСКИЙ Моисей Аронович (т.I, с.187)
НЕМИРОВСКИЙ Наум Самойлович (т.I, с.187)
НЕМИРОВСКИЙ Семен Аронович (т.I, с.187, т.II, с.108)
НЕМИРОВСКИЙ Файвут Янкелевич (т.IV, с.99)
НЕМИРОВСКИЙ Фроим Мошкович (т.I, с.188)
НЕМИРОВСКИЙ Эммануил Шаевич (т.I, с.188)
НЕМИРОВСКИЙ Юрий Яковлевич (т.I, с.188)
НЕМИРОВСКИЙ Яков Рахмиэлевич (т.III(I), с.210, 410)
НЕМКОВСКАЯ Роза Срульевна (т.IV, с.99)
НЕМКОВСКАЯ Элона (Илона) Файвелевна (т.IV, с.258)
НЕМКОВСКИЙ Файвел Нохимович (т.III(I), с.317)
НЕМЛИХТЕР Самуил Моисеевич (т.I, с.188)
НЕМУЧИНСКИЙ Арон Хаимович (т.III(I), с.114)
НЕМЦИН Моисей Наумович (т.III(I), с.114)
НЕМЦОВ Арон Юдович (т.IV, с.258)
НЕМЦОВ Павел Шмулевич (т.IV, с.258)
НЕМЦОВ Семен Аронович (т.IV, с.200)
НЕМЦОВ Юда Аронович (т.IV, с.258)
НЕМЦОВА Полина Шмалевна (Шмульевна) (т.IV, с.258)
НЕМЦОВИЧ Яков Израилевич (т.I, с.188)
НЕМЧЕНКО Захарий Исаакович (т.IV, с.99)
НЕНАЙДУХ Беба Наумовна (т.III(I), с.317)
НЕНАЙДУХ Илья Наумович (т.III(I), с.317)
НЕНАЙДУХ Наум Абрамович (т.III(I), с.317)
НЕНАЙДЫХ Рувим Беркович (т.I, с.188)
НЕПОМЕШ Хана Ицхаковна (т.III(I), с.317)
НЕПОМНЯЩАЯ Аня Аароновна (т.III(I), с.317)
НЕПОМНЯЩАЯ Аня Мошевна (т.III(I), с.317)
НЕПОМНЯЩИЙ Зиновий Абрамович (т.I, с.188)
НЕПОМНЯЩИЙ Иосиф Наумович (т.I, с.188)
НЕПОМНЯЩИЙ Михаил Юдкович (т.III(I), с.114)
НЕПОМНЯЩИЙ Яков Захарович (т.IV, с.258)
НЕПОМЯЩИЙ Арон Моисеевич (т.I, с.188)
НЕПОМЯЩИЙ Валик Израилевич (т.III(I), с.317)
НЕСТЕРЕНКО Мира Ильинична (т.II, с.223, 304)
НЕСХЕС (НЕСХИС) Хаим Абрамович (т.I, с.188; т.III(I), с.317)
НЕТКИН Соломон Наумович (т.IV, с.99)
НЕФТИК Исаак Иосифович (т.III(I), с.317)
НЕХАМКИН А. (т.IV, с.165)
НЕХАМКИН А.Б. (т.IV, с.166)
НЕХАМКИН Борис Абрамович (т.I, с.188)
НЕХАМКИН Владимир Нисинович (т.III(I), с.114)
НЕХАМКИН Давид Хаимович (т.II, с.60)
НЕХАМКИН Ефим Давидович (т.III(I), с.318)
НЕХАМКИН Моисей Рувимович (т.I, с.188)
НЕХОДА Михаил Абрамович (т.II, с.60)
НЕЧАЙ Иосиф Ильич (т.II, с.60)
НИЖНИК Лазарь-Хаим Лейбович (т.IV, с.99)
НИЖНИК Шмуль Эльевич (т.IV, с.99)
НИЖНИКОВ Исаак Борисович (т.IV, с.99)
НИЖНИКОВ Леонид Маркович (т.I, с.188)
НИЖНИКОВ Юрий Борисович (т.I, с.188)
НИЗКЕР Григорий Яковлевич (т.I, с.188)
НИКИТИНА Лидия Адольфовна (т.IV, с.324)
НИКОВСКИЙ Алексей Абрамович (т.IV, с.99)
НИКОЛАЕВСКИЙ Семен Лейбович (т.I, с.188)
НИКОНЕНКО (НИКЕЕНКО) Елена Абрамовна (т.IV, с.258)
НИЛУС Мордухай-Мовша Давидович (т.IV, с.99)
НИЛУС Самуил Гершович (т.IV, с.99)
НИМАН Давид Исаевич (т.I, с.189)
НИМЕРОВСКАЯ Фаня Ароновна (т.III(I), с.318)
НИМЕРОВСКИЙ Ефим Тевиавович (т.III(I), с.318)
НИРЕНБЕРГ Копель Ельевич (т.I, с.189)
НИРКО Шлёма Айзикович (т.I, с.189)

НИРОМИС Хана Ицхаковна (т.III(I), с.318)
НИСЕНБАУМ Янкель-Борух Хаимович (т.III(I), с.210)
НИСКИН Лазарь Соломонович (т.IV, с.99)
НИСМАН Израиль Иосифович (т.III(I), с.210)
НИСМАН Иосиф Давидович (т.III(I), с.318)
НИСМАН Моисей Иосифович (т.III(I), с.114, 410)
НИСНЕВИЧ Александр Ильич (т.I, с.189)
НИСС Израиль Михайлович (т.IV, с.258)
НИХАМКИН Семен Ильич (т.I, с.189)
НИХАНКИН Матвей Иудович (т.II, с.60)
НИХМАН Башева Давидовна (т.III(I), с.318)
НИХМАН Гитл Даведовна (т.III(I), с.318)
НИХМАН Гитя Давидовна (т.III(I), с.318)
НИХМАН Давид Хаскелевич (т.III(I), с.318)
НИХМАН Дина Давидовна (т.III(I), с.318)
НИХМАН Дувид Хаскелевич (т.III(I), с.318)
НИХМАН Наум (т.III(I), с.318)
НИХМАН Эли Давидовна (т.III(I), с.318)
НИЧМАН Давид Ильич (т.I, с.189)
НОВАК Бенцион Ершунович (т.I, с.189)
НОВАК Яков Абрамович (т.I, с.189)
НОВАК Яков Зельманович (т.II, с.60)
НОВАКОВСКИЙ Аврам Янкелевич (т.III(I), с.114)
НОВАКОВСКИЙ Израиль Борисович (т.IV, с.100)
НОВИНЗАН Моисей Давидович (т.I, с.189)
НОВИНЗОН Моисей Гейсухович (т.I, с.189)
НОВИЦКИЙ Борис Иоселевич (т.III(I), с.318)
НОВИЦКИЙ Виктор Григорьевич (т.IV, с.258)
НОВИЦКИЙ Е.С. (т.III(I), с.318)
НОВИЦКИЙ Иона Йоселевич (т.III(I), с.318)
НОВИЦКИЙ Иосиф Иосифович (т.I, с.189)
НОВИЦКИЙ Иосиф Яковлевич (т.II, с.60)
НОВИЦКИЙ Йоль Иоселевич (т.III(I), с.114, 410)
НОВОБРАТСКИЙ Лев Ильич (т.IV, с.100)
НОВОДВОРСКИЙ Григорий Аврамович (т.III(I), с.115)
НОВОПРУЦКИЙ Иосиф Борисович (т.I, с.189)
НОВОСЕЛЬСКИЙ Иосиф Семенович (т.II, с.60)
НОВОСЕЛЬСКИЙ Иосиф Шнеерович (т.IV, с.100)
НОВОФАСТОВСКИЙ Абрам Иосифович (т.I, с.189)
НОВОФАСТОВСКИЙ Бенцион Беньяминович (т.IV, с.100)
НОВОФАСТОВСКИЙ Наум Иосьевич (т.IV, с.100)
НОДЕЛЬ Бениамин Исаакович (т.IV, с.201)
НОДЕЛЬ Лея Цалевна (т.III(I), с.318)
НОДЕЛЬ Майор Львович (т.II, с.223, 304)
НОДЕЛЬ Михаил Абрамович (т.I, с.189)
НОДЕЛЬ Наум Самуилович (т.I, с.189)
НОДЕЛЬМАН Семен Борисович (т.III(I), с.115)
НОЖНИЦКАЯ Песя (т.III(I), с.319)
НОЖНИЦКАЯ Этя (т.III(I), с.319)
НОЖНИЦКИЙ Берл (т.III(I), с.319)
НОЖНИЦКИЙ Моисей Мордухович (т.IV, с.100)
НОСЕНЧУК Исаак Израильевич (т.III(I), с.115)
НОСОВ Фроим Романович (т.I, с.189)
НОСОВИЦКИЙ Лев Абрамович (т.III(I), с.210)
НОТКИН Михаил Семенович (т.I, с.189)
НОТОВ Натан Амисандрович (т.III(I), с.319)
НОШИНСКИЙ Фроим Методович (т.I, с.189)
НУДЕЛЬ Абрам Янкелевич (т.IV, с.201)
НУДЕЛЬМАН Липа Мейлакович (т.I, с.189)
НУДЕЛЬМАН Утар Липович (т.I, с.190)
НУДЕЛЬМАН Шлёма Хананович (т.I, с.190)
НУЗ В. (т.IV, с.258)
НУЗ В.Е. (т.IV, с.258)
НУЗ Люся (т.IV, с.258)
НУЗ Фима (т.IV, с.258)
НУЛЬМАН Ушер Лейбович (т.III(I), с.319)
НУЛЬМАН Хануся Ашеровна (т.III(I), с.319)
НУССЕЛЬМАН Борис Яковлевич (т.IV, с.100)
НЮМЕН Иосиф Аркадьевич (т.I, с.190)

О

ОБ Хана Мироновна (т.III(I), с.320)
ОБЕЛЕВСКИЙ Григорий Исаакович (т.IV, с.201, 351)
ОБЕРФЕЛЬД Эсфирь Исааковна (т.IV, с.259)
ОБИЛЕВСКИЙ Липа Ицкович (т.IV, с.201)
ОБИНСКИЙ Николай Маркусович (т.III(I), с.116)
ОБОЙЩИКОВ (Наум) Нахум Савельевич (т.III(I), с.210)
ОВОДЕНКО Абрам Аронович (т.I, с.191)
ОВСИЕВИЧ Меер Менделевич (т.I, с.191)
ОВСИЕВИЧ Ханан Менделевич (т.I, с.191)
ОВСИЕВИЧ Хацкель (Хаскель) Менделевич (т.I, с.191)

ОВСЮК Вандалейман Герасимович (т.I, с.191)
ОГИВСКИЙ Борис Аронович (т.I, с.191)
ОГОРОДНИКОВ Зяма Матвеевич (т.I, с.191)
ОДЕССКИЙ Александр Маркович (т.II, с.224, 304)
ОДНОПОЗОВ Вениамин Борисович (т.III(I), с.116)
ОДНОПОЗОВА Анна (т.IV, с.259)
ОДНОПОЗОВА Роза (т.IV, с.259)
ОЖЕРОВСКИЙ Хаксиль Ушерович (т.I, с.191)
ОЖИНСКИЙ Моисей Израйлевич (т.I, с.191)
ОЗЕРАНСКИЙ Израиль Ельевич (т.I, с.191)
ОЗЕРНЫЙ Петр Маркович (т.I, с.191)
ОЗИК Рахиль Вульфовна (т.III(I), с.320)
ОЙЗЕР Рахмиль Ехильевич (т.I, с.191)
ОЙФА Матвей Пинхусович (т.I, с.191)
ОЙФА Яков Яковлевич (т.I, с.191)
ОЙФМАН Герш Аронович (т.I, с.191)
ОЙФМАН Зяма Исаакович (т.IV, с.100)
ОЙФМАН Шмуль Аронович (т.IV, с.100)
ОКС Ефим Зиновьевич (т.III(I), с.116)
ОКС Лазарь Львович (т.III(I), с.116)
ОКСМАН Давид Соломонович (т.I, с.191)
ОКСМАН Лазарь Соломонович (т.I, с.191)
ОКСМАН Марк Соломонович (т.I, с.191)
ОКУНЕВ Абрам Элевич (т.III(I), с.320)
ОКУНЕВ Яков Элевич (т.III(I), с.320)
ОКУНСКИЙ Давид Савельевич (т.III(I), с.116, 410)
ОКУНСКИЙ Шавель Лейзерович (т.I, с.192)
ОКУНЬ Абрам Моисеевич (т.IV, с.100)
ОКУНЬ Григорий Моисеевич (т.III(I), с.320)
ОКУНЬ Матвей Борисович (т.I, с.192)
ОКШТЕЙН Вольф (Владимир, Волько) Наумович (т.II, с.224, 304; т.III(I), с.423; т.IV, с.369)
ОКШТЕЙН Зиновий Ефимович (т.IV, с.100)
ОКШТЕЙН Илья Наумович (т.III(I), с.116)
ОЛЕВСКИЙ Борис Аронович (т.I, с.192)
ОЛЕВСКИЙ Жорж Минашович (т.I, с.192)
ОЛЕВСКИЙ Лев Гершкович (т.III(I), с.116)
ОЛЕВСКИЙ Леонид Цалевич (т.I, с.313)
ОЛЕВСКИЙ Леонид Целевич (т.III(I), с.116)
ОЛЕВСКИЙ Михаил Цалевич (т.I, с.313)
ОЛЕЙНИК Борис Яковлевич (т.I, с.192)
ОЛЕЙНИК Григорий Наумович (т.II, с.61)
ОЛЕЙНИК Ефим Яковлевич (т.II, с.61)
ОЛЕЙНИК Иосиф Яковлевич (т.I, с.192, т.II, с.61)
ОЛЕЙНИЧЕНКО Виктор Акимович (т.III(I), с.399)
ОЛИХОВ Исаак Хаймович (т.I, с.192)
ОЛОВЬЯНИКОВ Михаил Абрамович (т.I, с.192)
ОЛЬМАН Абрам Аронович (т.IV, с.201)
ОЛЬХОВИЧ Анна Семеновна (т.II, с.224)
ОЛЬХОВИЧ Иосиф Яковлевич (т.II, с.61)
ОЛЬХОВСКАЯ Софья (т.III(I), с.320)
ОЛЬХОВСКИЙ Илья Моисеевич (т.IV, с.100)
ОЛЬХОВСКИЙ Михаил Исаакович (т.IV, с.100)
ОЛЬХОВСКИЙ Наум Исаакович (т.IV, с.101)
ОЛЬХОВСКИЙ Пинхус Григорьевич (т.I, с.192)
ОЛЬХОВСКИЙ Семен Исаакович (т.IV, с.101)
ОЛЬХОВСКИЙ Семен Исаакович (т.I, с.192)
ОЛЬХОВСКИЙ Файфель Юдкович (т.I, с.192)
ОЛЬХОВСКИЙ Фуля Юдкович (т.III(I), с.320)
ОЛЬШАКОВСКИЙ Вячеслав Брониславович (т.II, с.61)
ОЛЬШАНЕЦКИЙ Вольф Маркович (т.I, с.192)
ОЛЬШАНИЦКИЙ Моисей Борисович (т.I, с.192)
ОЛЬШАНСКИЙ Абрам Моисеевич (т.I, с.192)
ОЛЬШАНСКИЙ Абрам Яковлевич (т.I, с.192)
ОЛЬШАНСКИЙ Аркадий Израилевич (т.I, с.192)
ОЛЬШАНСКИЙ Борис Абрамович (т.I, с.192)
ОЛЬШАНСКИЙ Борис Соломонович (т.IV, с.101)
ОЛЬШАНСКИЙ Григорий Львович (т.IV, с.101)
ОЛЬШАНСКИЙ Давид Самойлович (т.III(I), с.116)
ОЛЬШАНСКИЙ Елизар Моисеевич (т.I, с.192)
ОЛЬШАНСКИЙ Зиновий Павлович (т.I, с.193)
ОЛЬШАНСКИЙ Израиль Борисович (т.I, с.193)
ОЛЬШАНСКИЙ Иосиф Мордухович (т.III(I), с.116)
ОЛЬШАНСКИЙ Исаак Борисович (т.III(I), с.116)
ОЛЬШАНСКИЙ Меер Хаимович (т.I, с.193)
ОЛЬШАНСКИЙ Наум Ш. (т.I, с.193)
ОЛЬШАНСКИЙ Наум Штерович (т.I, с.193)
ОЛЬШАНСКИЙ Нил Яковлевич (т.I, с.193)
ОЛЬШАНСКИЙ Рувим Борисович (т.I, с.193)

ОЛЬШАНСКИЙ Юдко Моисеевич (т.I, с.193)
ОЛЬШАНСКИЙ Яков Израильевич (т.I, с.193)
ОЛЬШЕВСКИЙ Михаил Леонтьевич (т.I, с.193)
ОЛЬШЕНБАУМ Иосиф Меерович (т.I, с.193)
ОЛЬШИНЕЦКИЙ Борис Яковлевич (т.I, с.193)
ОЛЬШТЕЙН Моисей Беркович (т.IV, с.259)
ОПЕРШТЕЙН Надя (т.III(I), с.320)
ОПЕРШТЕЙН Соломон Саньевич (т.I, с.193)
ОПИЛЬНИК Яков М. (т.I, с.193)
ОПИН Абрам Юделевич (т.IV, с.101)
ОРЖЕХ Борис Моисеевич (т.I, с.193)
ОРКИН Абрам Аронович (т.III(I), с.320)
ОРКИН Срул Аронович (т.III(I), с.320)
ОРЛИК Григорий Рудольфович (т.III(I), с.116)
ОРЛИКОВ Иосиф Борисович (т.IV, с.101)
ОРЛОВ Владлен Данилович (т.II, с.224)
ОРЛОВ Лазарь Абрамович (т.I, с.193)
ОРЛОВ Лев Абрамович (т.IV, с.259)
ОРЛОВА Евгения Моисеевна (т.IV, с.259)
ОРЛОВА Лариса Ароновна (т.III(I), с.320)
ОРЛОВА Хая Абрамовна (т.IV, с.259)
ОРЛОВА Эля Абрамовна (т.IV, с.259)
ОРЛОВСКИЙ Исаак Абрамович (т.I, с.193)
ОРЛЯНСКИЙ Владимир Семенович (т.I, с.193)
ОРЛЯНСКИЙ Игорь Семенович (т.II, с.225, 304)
ОРЛЯНСКИЙ Семен Петрович (т.I, с.194)
ОРМАН Яков Моисеевич (т.IV, с.101)
ОРОДОВСКИЙ Ефим Яковлевич (т.I, с.194)
ОРОДОВСКИЙ Лейб-Хаим Баров (т.IV, с.101)
ОРОНОВ Иосиф Яковлевич (т.I, с.194)
ОРОНОВ Михаил (Моисей) Давидович (т.I, с.194)
ОРОНОВ Наум Абрамович (т.I, с.194)
ОРШАНСКИЙ Исаак Мойшевич (т.III(I), с.320)
ОРШАНСКИЙ Моисей Израилевич (т.IV, с.101)
ОРШАНСКИЙ Моисей Исаакович (т.III(I), с.320)
ОРШАНСКИЙ Семен Моисеевич (т.I, с.194)
ОРШАНСКИЙ Семен Хацкевич (т.I, с.194)
ОРШАНСКИЙ Хацкель-Юде Израилевич (т.IV, с.101)
ОСЕЛЕДЧИК Вениамин Израильевич (т.III(I), с.116)
ОСЕЛЕДЧИК Лейб Израилевич (т.III(I), с.116)
ОСЕЛЕДЧИК Сруль (Израиль) Айзикович (т.III(I), с.320)
ОСЕЛЕДЧИК Цивье Самуиловна (т.III(I), с.320)
ОСЕТИНСКИЙ Анатолий Александрович (т.III(I), с.321)
ОСЕТИНСКИЙ Вадик Александрович (т.III(I), с.321)
ОСИНОВСКИЙ Арон Янкелевич (т.III(I), с.116, 410)
ОСИНОВСКИЙ Наум Абрамович (т.III(I), с.321)
ОСИНОВСКИЙ Шломо Моисеевич (Семен Михайлович) (т.II, с.61; т.III(I), с.410)
ОСИПОВА Рахиль Минеевна (т.II, с.225)
ОСКЕР Лев Григорьевич (т.I, с.194)
ОСЛОН Герш Шмулевич (т.IV, с.101)
ОСЛОН Иосиф Маркович (т.III(I), с.117)
ОСМАН Владимир Александрович (т.III(I), с.117)
ОСМАН Давид Исаакович (т.I, с.194)
ОСМАНСКИЙ Илья Маркович (т.II, с.61)
ОСОБОВ Григорий Мойсеевич (т.III(I), с.117)
ОСОБОВ Лев Юрьевич (т.III(I), с.117)
ОСРОВСКАЯ Александра Марковна (т.IV, с.259)
ОСТАПОВИЦКИЙ Израиль Беркович (т.I, с.194)
ОСТЕР (т.IV, с.165)
ОСТРАХ Бейнус Гершович (Горшович) (т.I, с.194)
ОСТРЕРОВ Юд Аронович (т.III(I), с.321)
ОСТРОВ Борис Исаакович (т.III(I), с.210)
ОСТРОВСКАЯ Беба Зюнявна (т.III(I), с.321)
ОСТРОВСКАЯ Двойра Шмуэлевна (т.III(I), с.321)
ОСТРОВСКАЯ Дора Зюнявна (т.III(I), с.321)
ОСТРОВСКАЯ Ева (т.IV, с.259)
ОСТРОВСКАЯ Лилия (т.IV, с.259)
ОСТРОВСКАЯ Лора Зюнявна (т.III(I), с.321)
ОСТРОВСКАЯ Маня Леонтьевна (т.III(I), с.321)
ОСТРОВСКАЯ Матильда Лазаревна (т.III(I), с.210)
ОСТРОВСКАЯ Матильда (т.II, с.61)
ОСТРОВСКАЯ Рахиль Шмульевна (т.III(I), с.321)
ОСТРОВСКАЯ Рива Бениевна (т.III(I), с.321)
ОСТРОВСКАЯ Сима Мойшевна (т.III(I), с.321)
ОСТРОВСКАЯ Траяна Ехошуавна (т.III(I), с.321)
ОСТРОВСКИЙ Абрам Давыдович (т.III(I), с.117)
ОСТРОВСКИЙ Абрам Иосифович (т.III(I), с.117)

ОСТРОВСКИЙ Адам Адамович (т.II, с.61)
ОСТРОВСКИЙ Аркадий Борисович (т.IV, с.101)
ОСТРОВСКИЙ Борис Мовшевич (т.I, с.194)
ОСТРОВСКИЙ Вениамин Беркович (т.IV, с.101)
ОСТРОВСКИЙ Владимир Хаимович (т.III(I), с.321)
ОСТРОВСКИЙ Генрих Исаевич (т.I, с.194)
ОСТРОВСКИЙ Генрих Шаевич (т.III(I), с.117)
ОСТРОВСКИЙ Григорий Евсеевич (т.I, с.194)
ОСТРОВСКИЙ Григорий Лазаревич (т.III(I), с.117)
ОСТРОВСКИЙ Давид Гершевич (т.IV, с.101)
ОСТРОВСКИЙ Давид Евсеевич (т.I, с.194)
ОСТРОВСКИЙ Давид Шмулевич (т.III(I), с.117, 410)
ОСТРОВСКИЙ Давид Яковлевич (т.II, с.61)
ОСТРОВСКИЙ Ефим Григорьевич (т.III(I), с.117)
ОСТРОВСКИЙ Зиник Ионович (т.I, с.194)
ОСТРОВСКИЙ Зиновий Маркович (т.IV, с.101)
ОСТРОВСКИЙ Игорь (т.IV, с.259)
ОСТРОВСКИЙ Израиль Мойсеевич (т.IV, с.102)
ОСТРОВСКИЙ Иосиф Исаакович (т.I, с.194)
ОСТРОВСКИЙ Иосиф Яковлевич (т.II, с.61)
ОСТРОВСКИЙ Иосиф-Давид Мордкович (т.IV, с.102)
ОСТРОВСКИЙ Иосиф-Леонид Абрамович (т.IV, с.102)
ОСТРОВСКИЙ Исаак Маркович (т.I, с.195)
ОСТРОВСКИЙ Исаак Миронович (т.IV, с.102)
ОСТРОВСКИЙ Исаак Семенович (т.I, с.195)
ОСТРОВСКИЙ Лазарь (т.IV, с.102)
ОСТРОВСКИЙ Лев Матвеевич (т.I, с.195)
ОСТРОВСКИЙ Лев Соломонович (т.I, с.195)
ОСТРОВСКИЙ Леня (т.III(2), с.161)
ОСТРОВСКИЙ Леонид Борисович (т.I, с.195)
ОСТРОВСКИЙ Леонид Иосифович (т.III(2), с.107)
ОСТРОВСКИЙ Леонид Осипович (т.I, с.195)
ОСТРОВСКИЙ Михаил Миронович (т.II, с.225, 304)
ОСТРОВСКИЙ Михаил Наумович (т.I, с.195)
ОСТРОВСКИЙ Михаил Яковлевич (т.I, с.195)
ОСТРОВСКИЙ Моисей Гершкович (т.III(I), с.117)
ОСТРОВСКИЙ Моисей Нусимович (т.III(I), с.117)
ОСТРОВСКИЙ Моше Владимирович (т.III(I), с.321)
ОСТРОВСКИЙ Наум Давидович (т.I, с.195)
ОСТРОВСКИЙ Нахум Эльевич (т.II, с.225, 304; т.III(I), с.423, 426)
ОСТРОВСКИЙ Николай Моисеевич (т.II, с.61)
ОСТРОВСКИЙ Рувим Львович (т.I, с.195)
ОСТРОВСКИЙ Самуил Соломонович (т.I, с.195)
ОСТРОВСКИЙ Семен Иосифович (т.I, с.195)
ОСТРОВСКИЙ Шая Абрамович (т.III(I), с.321)
ОСТРОВСКИЙ Шлема Лазаревич (т.I, с.195)
ОСТРОВСКИЙ Шмуэль Давидович (т.III(I), с.322)
ОСТРОВСКИЙ Яков Давидович (т.III(I), с.322)
ОСТРОЙ Моисей Яковлевич (т.II, с.61)
ОСТРОМУХОВ Борис Ицкович (т.IV, с.102)
ОСТРОПОЛЬСКИЙ Иосиф Янкилебович (Янкилейбович) (т.I, с.195)
ОСТРОПОЛЬСКИЙ Лев Бенционович (т.I, с.195)
ОСТРЫЙ Самуил Исаакович (т.III(I), с.117)
ОСЬКИН Н.Н. (т.IV, с.168)
ОТИНСКИЙ Моисей Израильевич (т.I, с.195)
ОФЕНГЕЙМ Яков Моисеевич (т.I, с.195)
ОФИГЕЙН Евсей Евсеевич (т.I, с.196)
ОФШТЕЙН Лев Борисович (т.I, с.196)
ОХТЕР Григорий Яковлевич (т.I, с.196)
ОЧАКОВСКИЙ Яков Аронович (т.I, с.196)
ОШЕРОВ Анцель Маркович (т.I, с.196)
ОШЕРОВ Леонид Яковлевич (т.IV, с.102)
ОШЕРОВА Ева Даниловна (т.III(I), с.322)
ОШЕРОВИЧ Яков Абрамович (т.I, с.196)

П

ПАБАЛЕР Ефим Израильевич (т.IV, с.102)
ПАВЕРВИТ Соломон Моисеевич (т.I, с.197; т.IV, с.474)
ПАВЛОВ Абрам Павлович (т.IV, с.259)
ПАВЛОВСКИЙ Давид (Давид-Шлёма) Залманович (т.III(I), с.118; т.IV, с.201)
ПАВЛОВСКИЙ Семен Абрамович (т.IV, с.102)

ПАВЛОВСКИЙ Соломон Израильевич (т.II, с.226; т.III(I), с.423)
ПАВЛОЦКИЙ Александр Семенович (т.I, с.197)
ПАВЛОЦКИЙ Исай Зеликович (т.III(I), с.323)
ПАВЛОЦКИЙ Матвей Самойлович (т.I, с.197)
ПАВЛОЦКИЙ Ханан Самойлович (т.I, с.197)
ПАДАРЬЯН Эммануил Абрамович (т.I, с.197)
ПАИН Анатолий Носович (т.III(I), с.118)
ПАИС Борис Давыдович (т.IV, с.102)
ПАЙКИН Александр Михайлович (т.II, с.226, 304)
ПАЙКИНА Соня Исааковна (т.III(I), с.323)
ПАЙКОВ Александр Миронович (т.II, с.226, 304)
ПАЙКОВ Элизар Цальевич (т.IV, с.102)
ПАЙС Лёва Менделевич (т.III(I), с.118)
ПАКМАН Борис Яковлевич (т.IV, с.102)
ПАЛАНТ Григорий Моисеевич (т.I, с.197)
ПАЛАНТ Леонид Борисович (т.III(I), с.118)
ПАЛАТНИКОВ Якоб Мошевич (т.III(I), с.118)
ПАЛЕЕВ Александр Давидович (т.I, с.197)
ПАЛЕЕВ Арон Давидович (т.I, с.197)
ПАЛЕЕВ Иосиф Давидович (т.I, с.197)
ПАЛЕЕВ Леонид Давидович (т.I, с.197)
ПАЛЕЕВ Моисей Аронович (т.I, с.197;т.III(I), с.410)
ПАЛЕЕВА Катя Шломовна (т.III(I), с.323)
ПАЛЕЙ Давид Бенционович (т.III(I), с.323)
ПАЛЕЙ Ефим Давидович (т.I, с.197)
ПАЛЕЙ Исаак Наумович (т.IV, с.103)
ПАЛЕЙ Лейзер Нисонович (т.III(I), с.118)
ПАЛЕЙ Рита Давидовна (т.III(I), с.323)
ПАЛИЙ Арон Исаакович (т.I, с.197)
ПАЛИЙ Григорий Израилевич (т.I, с.197, т.II, с.109)
ПАЛИЙ Ефим Давидович (т.I, с.197)
ПАЛИЙ Ефим Наумович (т.I, с.197)
ПАЛИЙ Сруль-Берко Срульевич (т.I, с.198)
ПАЛИЙ Яков Лейбович (т.I, с.198)
ПАЛКИН Ефим Яковлевич (т.III(I), с.118)
ПАЛКИН Изя Рафаилович (т.IV, с.259)
ПАЛКИН Исаак Моисеевич (т.III(I), с.323)
ПАЛКИН Рафаил Израилевич (т.II, с.62)
ПАЛЬФИ Арнольд Гейзович (т.IV, с.103)
ПАЛЬЦЕВ Абрам Израилевич (т.I, с.198)
ПАНАРОВСКИЙ Соломон Львович (т.I, с.198)
ПАНИЧ Аркадий Исаевич (т.IV, с.103)
ПАНКОВ Григорий Маркович (т.II, с.62)
ПАНУС Марк Борисович (т.I, с.198)
ПАРАДИС Григорий Яковлевич (т.I, с.198)
ПАРМЕТ Моисей-Исаак Зельманович (т.IV, с.103)
ПАРНОВ Яков Иудович (т.I, с.198)
ПАРНОПОЛЬСКАЯ Фаина Семеновна (т.IV, с.259)
ПАРОЦКИЙ Иосиф Яковлевич (т.I, с.198)
ПАРТКОВ Роман Изральевич (т.I, с.198)
ПАРФЁНОВ Яков Исаакович (т.I, с.198)
ПАРХИЛОВСКИЙ Меер Иончелевич (т.I, с.198)
ПАСВИНТЕР Юзеф (Юрий) Исаакович (т.I, с.198)
ПАСВИТЕР Исаак Израильевич (т.III(I), с.118)
ПАСИЙ Фуль (Сруль) Беркович (т.I, с.198)
ПАСИЦЕЛЬСКИЙ Яков Исаакович (т.III(I), с.118)
ПАСЛАЦКАЯ Роза Борисовна (т.IV, с.259)
ПАСЛИЦКИЙ Роман Фаулович (т.III(I), с.323)
ПАСОВ Моисей Зальманович (Залмович) (т.I, с.198)
ПАСТЕРНАК Иосиф Соломонович (т.I, с.198)
ПАСТЕРНАК Иосиф Шлемович (т.I, с.198)
ПАСТЕРНАК Лазарь Шлемович (т.II, с.62)
ПАСТЕРНАК (т.I, с.198)
ПАСТОВСКАЯ Беба Евсеевна (т.II, с.226)
ПАСТОВСКИЙ Лейб Залманович (т.II, с.227, 304)
ПАТАНЗОН Яков Абрамович (т.I, с.198)
ПАТЕРНАК Б.В. (т.IV, с.166)
ПАТЛАЖАН Абрам Ионович(т.III(I), с.210)
ПАТЛАЖАН Соселе Мееровна (т.III(I), с.323)
ПАТЛАХ Соломон Иосифович (т.I, с.198)
ПАТОК Савелий Бордухович (т.III(I), с.118)
ПАТРИК Абрам Семенович (т.III(I), с.211)
ПАТРИК Г.С. (т.IV, с.167)
ПАТРИК Файвел Хаимович (т.III(I), с.118)
ПАТРИК Файвель Хаимович (т.IV, с.103)
ПАХОНОВСКИЙ Абрам Вольфович (т.IV, с.259)
ПАЦИТА Давид Евсеевич (т.III(I), с.118)
ПАЧЕПСКИЙ Исаак Моисеевич (т.III(I), с.118)
ПАШИНСКАЯ Лея Моисеевна (т.IV, с.259)
ПАШКОВСКИЙ Абрам Моталевич (т.I, с.199)
ПЕВЗНЕР (ПЕВЗНЕП) Наум Захарович (т.I, с.199)
ПЕВЗНЕР Абрам Иосифович (т.I, с.199)
ПЕВЗНЕР Абрам Иосифович (т.III(I), с.118)
ПЕВЗНЕР Абрам Львович (т.IV, с.103)
ПЕВЗНЕР Арон (Аркадий) Ирмович (Ермолаевич) (т.IV, с.103)
ПЕВЗНЕР Бася Марковна (т.III(I), с.323)

ПЕВЗНЕР Борис Менделевич (т.II, с.62)
ПЕВЗНЕР Борис Михайлович (т.III(I), с.323)
ПЕВЗНЕР Вениамин Исаевич (т.I, с.199)
ПЕВЗНЕР Гдалий Иосифович (т.IV, с.167)
ПЕВЗНЕР Генри Лейбович (т.III(I), с.323)
ПЕВЗНЕР Герман Лейбович (т.III(I), с.323)
ПЕВЗНЕР Григорий Евсеевич (т.III(I), с.323)
ПЕВЗНЕР Давид Зусевич (т.III(I), с.118)
ПЕВЗНЕР Моисей Земелевич (т.I, с.199)
ПЕВЗНЕР Моисей-Лейб Шлемович (т.III(I), с.118)
ПЕВЗНЕР Наум Абрамович (т.I, с.199)
ПЕВЗНЕР Наум Миронович (т.IV, с.201)
ПЕВЗНЕР Наум Миронович (т.III(I), с.119)
ПЕВЗНЕР Сима Михайловна (т.III(I), с.323)
ПЕВЗНЕР Фрида Вульфовна (т.I, с.199)
ПЕВЗНЕР Фридерик Михайлович (т.III(I), с.323)
ПЕВЗНЕР Хаим Вульфович (т.I, с.199, т.II, с.109)
ПЕВЗНЕР Хаим Менделевич (т.I, с.199)
ПЕВЗНЕР Хаим-Рафаил Зусевич (т.III(I), с.119)
ПЕВЗНЕР Ханка Лейбовна (т.III(I), с.324)
ПЕВЗНЕР Яков Давыдович (т.I, с.313)
ПЕВНЫЙ Ефим Борисович (т.I, с.199)
ПЕВЦОВ Борис Ефимович (т.IV, с.103)
ПЕВЦОВ Борис Хаимович (т.III(I), с.119)
ПЕВЦОВ Даниель Хаимович (т.III(I), с.211)
ПЕВЦОВ Соломон Борисович (т.I, с.199, т.II, с.62)
ПЕВЦОВ Хаим Янкелевич (т.III(I), с.324)
ПЕВЦОВА София Боруховна (т.III(I), с.324)
ПЕВЦОВА Эсфирь Хаимовна (т.III(I), с.324)
ПЕВЧИН Юрий Израйлевич (т.II, с.227, 304; т.III(I), с.423)
ПЕЙГЕНОВИЧ Леонид Иосифович (т.III(I), с.119)
ПЕЙРИК Лев Наумович (т.I, с.199)
ПЕЙСАХЗАН Залман Иоселевич (т.III(I), с.119)
ПЕЙСАХОВ Соломон Мовшевич (т.I, с.199)
ПЕЙСАХОВИЧ Израиль Соломонович (т.I, с.199)
ПЕЙСАХОВИЧ Лея Лазаревна (т.IV, с.260)
ПЕЙСАХОВИЧ Лея (т.III(I), с.324)
ПЕЙСАХОВИЧ Матвей Павлович (т.I, с.199)
ПЕКАРСКАЯ Блюма Ароновна (т.III(I), с.324)
ПЕКАРСКАЯ Екатерина (т.IV, с.289)
ПЕКАРСКАЯ Лиза (т.IV, с.289)
ПЕКАРСКАЯ Роза (т.IV, с.289)
ПЕКАРСКАЯ Сима (т.IV, с.290)
ПЕКАРСКАЯ София (т.IV, с.290)
ПЕКАРСКИЙ Михаил (т.IV, с.290)
ПЕКАРСКИЙ Яков Давыдович (т.IV, с.103)
ПЕКАРЬ Абрам Израильевич (т.III(I), с.324)
ПЕКАРЬ Борис Абрамович (т.IV, с.103)
ПЕКАРЬ Вера Израильевна (т.III(I), с.324)
ПЕКАРЬ Генрих Маркович (т.III(I), с.119)
ПЕКАРЬ Елизавета Израильевна (т.III(I), с.324)
ПЕКАРЬ Израиль Абрамович (т.III(I), с.324)
ПЕКАРЬ Рувим Исаакович (т.I, с.199)
ПЕКАРЬ Татьяна Израильевна (т.III(I), с.324)
ПЕКАРЬ Хая Гершевна (т.III(I), с.324)
ПЕКЕРМАН Шмуль Мошкович (т.IV, с.103)
ПЕККЕЛЬ Александр Самойлович (т.III(I), с.119)
ПЕКУРОВСКИЙ Гецель Аронович (т.II, с.62)
ПЕКУРОВСКИЙ Мордух Соломонович (т.I, с.199)
ПЕКУРОВСКИЙ Мося Саломонович (т.III(I), с.119)
ПЕЛАХ Борис Ионович (т.I, с.199)
ПЕЛАХ Григорий Борисович (т.I, с.199)
ПЕЛАХ Давид Борисович (т.I, с.200)
ПЕЛАХ Иосиф Хаимович (т.III(I), с.119)
ПЕЛАХ Наум Иосифович (т.I, с.200)
ПЕЛЕХ Алик (т.III(I), с.324)
ПЕЛЕХ Беба (т.III(I), с.324)
ПЕЛИХОВ Борис Абрамович (т.IV, с.103)
ПЕНТМАН Давид Вульфович (т.IV, с.103)
ПЕНЦИК Исаак Давидович (т.I, с.200)
ПЕНЯ Алим Иович (т.II, с.62)
ПЕНЯ Зиновий Николаевич (т.IV, с.260)
ПЕРВИН Иосиф Гершкович (т.I, с.200)
ПЕРГАМЕН Миша Хаимович (т.III(I), с.119)
ПЕРГАМЕНТ Давид Борисович (т.IV, с.103)
ПЕРГАМЕНЩИКОВ Наум Аронович (т.I, с.200)
ПЕРГАНОВ Исаак Борисович (т.IV, с.103)
ПЕРГАШЕНЩИКОВ Семен Иосифович (т.IV, с.103)
ПЕРЕБЕЙНОС Михаил Александрович (т.III(I), с.211)
ПЕРЕВЕРСКАЯ Ася Абовна (т.III(I), с.324)
ПЕРЕДЕРИЙ Александр Иосифович (т.IV, с.103)
ПЕРЕЛЬДИК Давид Львович (т.IV, с.103)
ПЕРЕЛЬМАН Адель Львовна (т.III(I), с.119)
ПЕРЕЛЬМАН Альберт Борисович (т.II, с.227)
ПЕРЕЛЬМАН Альберт Васильевич (т.I, с.200)

ПЕРЕЛЬМАН Ефим Исаакович (т.I, с.200)
ПЕРЕЛЬМАН Ефим Самуилович (т.I, с.200)
ПЕРЕЛЬМАН Леонид Иосифович (т.I, с.200)
ПЕРЕЛЬМАН Марк Пинхусович (т.I, с.200)
ПЕРЕЛЬМАН Семен Моисеевич (т.I, с.200)
ПЕРЕЛЬМАН Сруль Иосифович (т.III(I), с.119)
ПЕРЕЛЬМАН Хана Алшеровна (т.III(I), с.325)
ПЕРЕЛЬМАН Яков Борисович (т.I, с.200, т.II, с.62)
ПЕРЕЛЬМАН Яков Борухович (т.III(I), с.119)
ПЕРЕЛЬМУТЕР Наум Матвеевич (т.IV, с.167)
ПЕРЕЛЬШТЕЙН Лазарь Файвелевич (т.III(I), с.119)
ПЕРЕЛЬШТЕЙН Михаил Моисеевич (т.IV, с.104)
ПЕРЕПЛЁТЧИК Евсей Борисович (т.I, с.200)
ПЕРЕСЕДСКИЙ Ицхак Гершович (т.I, с.200)
ПЕРЕСЛАВСКИЙ Иван Абрамович (т.I, с.200)
ПЕРЕСЫПКИНА Муся Абрамовна (т.III(I), с.119)
ПЕРЕХОДНИК Григорий Моисеевич (т.II, с.228)
ПЕРЕХРЕСТ Иосиф Григорьевич (т.I, с.200)
ПЕРКИН Борис Гильевич (т.IV, с.104)
ПЕРЛИН Борис Семенович (т.III(I), с.119)
ПЕРЛИН Леонид Зиновьевич (т.III(I), с.325)
ПЕРЛИН Михаил Мошевич (Мойшевич) (т.III(I), с.119, 325)
ПЕРЛИНА Ана Бенционовна (т.III(I), с.325)
ПЕРЛОВ Эммануил Абрамович (т.I, с.200)
ПЕРЛОВИЧ Иосиф Борисович (т.I, с.200)
ПЕРЛОВИЧ Мая Исааковна (т.III(I), с.120)
ПЕРСИДСКИЙ Гдалий Есифович (т.I, с.200)
ПЕРСИДСКИЙ Иосиф Маркович (т.III(I), с.325)
ПЕРСИН Рафаил Самуилович (т.III(I), с.120)
ПЕРСКИЙ Наум Исаакович (т.III(I), с.325)
ПЕРЦЕН Саул Иосифович (т.I, с.201)
ПЕРЦОВ Иосиф Рафоилович (Рафаилович) (т.I, с.201)
ПЕРЦОВ Лев Рафаилович (т.IV, с.104)
ПЕРЦОВСКИЙ Иосиф Захарович (т.I, с.201)
ПЕРЧЕНОК Петр Борисович (т.III(I), с.120)
ПЕРЧУК Леонид Маркович (т.II, с.227, 304)
ПЕРШИНСКИЙ Арон Хаимович (т.IV, с.202)
ПЕСИН В. (т.IV, с.168)
ПЕСИН Вениамин Менделевич (т.III(I), с.120)
ПЕСИН Зяма Фадеевич (т.II, с.62)
ПЕСИН Исаак Фельдеевич (т.I, с.201)
ПЕСИН Михаил Хаимович (т.I, с.201)
ПЕСИН Яков Лазаревич (т.III(I), с.325)
ПЕСИНА Феня (т.IV, с.260)
ПЕСКИН Леонид Абрамович (т.III(I), с.120)
ПЕСШЬ (ПЕСТЬ) Арон Самойлович (т.I, с.201)
ПЕТИН Аркадий Ильич (т.I, с.201)
ПЕТКЕР Абрам Соломонович (т.I, с.201)
ПЕТКЕР Наум Соломонович (т.III(I), с.120)
ПЕТЛАХ Ионя Абрамович (т.I, с.201)
ПЕТЛИН Илья Самойлович (т.I, с.201)
ПЕТЛИН Федор Ефимович (т.II, с.62)
ПЕТРЕНКО Савелий Ефимович (т.IV, с.104)
ПЕТРЕНКО Семён Николаевич (т.III(I), с.325)
ПЕТРУШАНСКИЙ Григорий Соломонович (т.I, с.201, т.II, с.109)
ПЕТРУШАНСКИЙ Мехал Шлоймович (т.III(I), с.120)
ПЕТРУШАНСКИЙ Михаил Соломонович (т.I, с.201)
ПЕТРУШАНСКИЙ Михаил Шлоймович (т.III(I), с.410)
ПЕТРУШАНСКИЙ Яков Аронович (т.IV, с.104)
ПЕТРУШЕВСКИЙ Давид Сандлерович (т.III(I), с.120)
ПЕТУХОВ Михаил Моисеевич (т.I, с.313)
ПЕХАЛИКИН Бер-Мейш Рувимович (т.I, с.201)
ПЕЧЕНЫЙ Семен Яковлевич (т.III(I), с.211)
ПЕЧЕРСКАЯ Софья Львовна (т.III(I), с.120)
ПЕЧЕРСКИЙ Абрам Менашевич (Менаевич) (т.I, с.201)
ПЕЧЕРСКИЙ Наум Семенович (т.I, с.201)
ПИАТРОВСКИЙ Владимир Эдмундович (т.III(I), с.120)
ПИВЕНЬ Маркус Айзикович (т.I, с.202)
ПИВОВАРОВА Эта Лейбовна (т.III(I), с.325)
ПИГИТ Лидия (т.IV, с.260)
ПИГИТ Татьяна (т.IV, с.260)
ПИГИТ-БУРЧЕ Тамара (т.IV, с.260)
ПИГУЛЬ Герш Беркович (т.IV, с.260)
ПИЗАНК Ольга Моисеевна (т.IV, с.260)
ПИКАРСКАЯ Блюма Ароновна (т.III(I), с.325)
ПИКЕ Давид Евсеевич (т.II, с.228, 304; т.III(I), с.423)

ПИКЕ Наум Израильевич (т.I, с.202)
ПИКЕЛЬНАЯ Маня Абрамовна (т.III(I), с.325)
ПИКЕЛЬНЫЙ Израиль Яковлевич (т.I, с.202)
ПИКИНЕР Алексей Маркович (т.II, с.62)
ПИКИНЕР Семен Ильич (т.IV, с.260)
ПИКИНЕР Семен (т.III(I), с.120)
ПИКИНЕР Сергей Владимирович (т.II, с.62)
ПИКИНЕР Спиридон Романович (т.I, с.202)
ПИКОВСКИЙ Илья Борисович (т.I, с.202)
ПИКОВСКИЙ Эмиль Ефимович (т.I, с.202)
ПИКУС Яков Зиновьевич (т.I, с.202, т.II, с.109)
ПИЛЕЦКИЙ Константин Исаевич (т.III(I), с.120)
ПИЛЬМАН Иосиф Михайлович (т.I, с.202)
ПИЛЯВСКИЙ Матвей Аронович (т.IV, с.104)
ПИЛЯВСКИЙ Шлёма Абрамович (т.IV, с.104)
ПИНЗУР Семен Яковлевич (т.I, с.202)
ПИНЗУР Яков Евелевич (т.IV, с.104)
ПИНЗУР Яков Минашевич (т.I, с.202)
ПИНКЕВИЧ (т.IV, с.165)
ПИНКЕНЕР Гиля Иосифович (т.I, с.202)
ПИНКУС Яков Зиновьевич (т.III(I), с.410)
ПИНСКАЯ Любовь Захаровна (т.III(I), с.325)
ПИНСКЕР Двойра Янкелевна (т.III(I), с.325)
ПИНСКЕР Иосиф Ефимович (т.IV, с.104)
ПИНСКЕР Лазарь Борисович (т.I, с.202)
ПИНСКИЙ Борис Аронович (т.I, с.202)
ПИНСКИЙ Борис Гершович (т.IV, с.104)
ПИНСКИЙ Майор Савельевич (т.II, с.228, 304)
ПИНСКИЙ Наум Леопольдович (т.I, с.202)
ПИНСКИЙ Самуил Ильич (т.II, с.228, 304)
ПИНСКИЙ Юлий Маркович (т.II, с.229, 304)
ПИНСКИЙ Яков Абрамович (т.II, с.229)
ПИНСКИЙ Яков Аронович (т.IV, с.104)
ПИНСУХОВИЧ Ш. (т.IV, с.166)
ПИНТИЦ Б.М. (т.I, с.202)
ПИНУС Соломон Абрамович (т.IV, с.104)
ПИНХУСОВИЧ Бетя Моисеевна (т.III(I), с.325)
ПИНХУСОВИЧ Шлёма Адольфович (т.I, с.202)
ПИНЧЕВСКИЙ Михаил Маркович (т.II, с.62)
ПИСАРЕВСКИЙ Александр Михайлович (т.I, с.313)
ПИСАРЕВСКИЙ Вилин Бениаминович (т.III(I), с.120)
ПИСАРЕВСКИЙ Владимир Мойше Ицкович (т.I, с.313)
ПИСЕН Абрам Рувимович (т.IV, с.104)
ПИСЕЦКИЙ Давид Аронович (т.I, с.313)
ПИСИК Семен Григорьевич (т.I, с.202)
ПИСКУН Михаил Яковлевич (т.III(I), с.120)
ПИСОЦКИЙ Давид Аронович (т.I, с.202)
ПИСТИНЕР Борис Моисеевич (т.II, с.62)
ПИСТИНЕР Константин Константинович (т.I, с.203)
ПИСТИНЕР Моисей Самойлович (т.IV, с.105)
ПИСЬМЕННЫЙ Александр Лейбович (т.III(I), с.120)
ПИТ Лазарь Исаакович (т.I, с.203, т.II, с.62)
ПИТКОВСКИЙ Лев Зельманович (т.IV, с.105)
ПИТМАН Мотя Абрамович (т.I, с.203)
ПИЩИК Борис Павлович (т.III(I), с.211)
ПИЩИК Марк Самойлович (т.III(I), с.121)
ПЛАВНИК Исаак Кисалович (т.I, с.203)
ПЛАКСИН Лейб Шоломович (т.I, с.203)
ПЛАСКОВИЦКИЙ Аркадий Абрамович (т.I, с.203)
ПЛАСКОВИЦКИЙ Гершель Абрамович (т.II, с.62)
ПЛАТКОВ Лев Иосифович (т.I, с.203)
ПЛАХОТКИН Яков Ефимович (т.II, с.62)
ПЛАХОТНИК Ефим Евсеевич (т.I, с.203)
ПЛЕСКАЧЕВСКИЙ Александр Самуилович (т.III(I), с.121)
ПЛЕСКАЧЕВСКИЙ Исаак (Исса) (т.III(I), с.121, 325)
ПЛЕСКАЧЕВСКИЙ Исаак Абрамович (т.I, с.203)
ПЛЕСКАЧЕВСКИЙ Михаил Исаакович (т.II, с.62)
ПЛЕТКИН Исаак Львович (т.III(I), с.121)
ПЛИКЕР Борис Львович (т.I, с.203)
ПЛИНЕР Илья Исаакович (т.I, с.203)
ПЛИСКИН Бениамин Данилович (т.I, с.203; т.III(I), с.417)
ПЛИСКИН Моисей Михайлович (т.I, с.203)
ПЛИТ Исаак Григорьевич (т.IV, с.105)
ПЛИЩУК (ПЛИШЧАК) Голда Хаимовна (т.III(I), с.326)
ПЛИЩУК Хаим Мейерович (т.III(I), с.326)
ПЛОСКИН Леонид Моисеевич (т.I, с.203)
ПЛОТКИН Александр Семенович (т.I, с.203)
ПЛОТКИН Евсей Лейбович (т.III(I), с.121)
ПЛОТКИН Израиль Исаевич (т.I, с.203)
ПЛОТКИН Иосиф Абрамович (т.I, с.203)
ПЛОТКИН Исаак Львович (т.IV, с.202)
ПЛОТКИН Лазарь Мойсеевич (т.III(I), с.121)
ПЛОТКИН Лев Григорьевич (т.III(I), с.326)
ПЛОТКИН Лев Залманович (т.IV, с.105)
ПЛОТКИН Матвей Исаакович (т.I, с.203)
ПЛОТКИН Михаил Маркович (т.I, с.203)
ПЛОТКИН Хаим Ицкович (т.IV, с.105)

ПЛОТКИН Шолом Зальманович (т.IV, с.105)
ПЛОТКИНА Ира Григорьевна (т.III(I), с.326)
ПЛОТКИНА Люба Хаимовна (т.III(I), с.326)
ПЛОТКИНА Мария Вульфовна (т.III(I), с.326)
ПЛОТКИНА Миля Григорьевна (т.III(I), с.326)
ПЛОТКИНА Элла Григорьевна (т.III(I), с.326)
ПЛОТНИН Израиль Евсеевич (т.I, с.203)
ПЛЯЦКОВСКИЙ Александр Иолович (т.IV, с.105)
ПОБЕРЕЖЕВСКИЙ Григорий Израильевич (т.IV, с.105)
ПОБЕРЕЖНАЯ Людмила Исааковна (т.III(I), с.211)
ПОВАЛИНСКИЙ Федор Шмулевич (т.I, с.204)
ПОВАЛИНСКИЙ Фишель Шмолевич (т.III(I), с.326)
ПОВЕРВАТ Пейсах-Мойше Липович (т.IV, с.105)
ПОВЕРЕЛЬСКИЙ Самуил Срульевич (т.III(I), с.121)
ПОВЕРЕННЫЙ Михаил Израильевич (т.IV, с.105)
ПОВЗНЕР Виктор (Авигдор) Яковлевич (т.IV, с.105)
ПОВОД Григорий Моисеевич (т.III(I), с.121)
ПОВОЛОВСКАЯ Гита Борисовна (т.III(I), с.326)
ПОВОЛОЦКАЯ (ПОВОЛОВСКАЯ) Дора Борисовна (т.IV, с.260)
ПОВОЛОЦКАЯ Нелля (т.IV, с.260)
ПОВОЛОЦКАЯ Соня Ушеровна (т.III(I), с.326)
ПОВОЛОЦКИЙ Абрам Маркович (т.IV, с.202)
ПОВОЛОЦКИЙ Акива Хаимович (т.I, с.204)
ПОВОЛОЦКИЙ Беня Волькович (т.IV, с.105)
ПОВОЛОЦКИЙ Иосиф Беркович (т.III(I), с.121)
ПОВОЛОЦКИЙ Наум Борисович (т.IV, с.105)
ПОВОЛОЦКИЙ Равиль Абрамович (т.III(I), с.121)
ПОВОЛОЦКИЙ Рувин Янкелевич (т.III(I), с.326)
ПОВОЛОЯСНЫЙ Яков Хаимович (т.II, с.63)
ПОВОРОТНЫЙ Илья Моисеевич (т.III(I), с.121)
ПОГАН Семен Эммануилович (т.I, с.204)
ПОГОРЕЛЬСКАЯ Доба Мойшевна (т.III(I), с.326)
ПОГОРЕЛЬСКАЯ Удала Мойшевна (т.III(I), с.326)
ПОГОРЕЛЬСКАЯ Фаня Мойшевна (т.III(I), с.326)
ПОГОРЕЛЬСКАЯ Хая (т.III(I), с.327)
ПОГОРЕЛЬСКИЙ Абрам Мойшевич (т.III(I), с.327)
ПОГОРЕЛЬСКИЙ Зальман Михайлович (т.III(I), с.121)
ПОГОРЕЛЬСКИЙ Исаак Мойшевич (т.III(I), с.327)
ПОГОРЕЛЬСКИЙ Моисей Михайлович (т.II, с.63)
ПОГОРЕЛЬСКИЙ Мойша (т.III(I), с.327)
ПОГОРЕЛЬСКИЙ Ноях-Герш Менделевич (т.IV, с.105)
ПОГОРОВСКИЙ Исаак Ефимович (т.III(I), с.121)
ПОГОССКИЙ Ефим Григорьевич (т.III(I), с.121)
ПОГРЕБ Михаил Элиягович (т.III(I), с.211)
ПОГРЕБ Яков Абрамович (т.IV, с.105)
ПОГРЕБНЯК Илья Исаевич (т.III(I), с.121)
ПОДВАЛЬНЫЙ Абрам Борисович (т.I, с.204)
ПОДВАЛЬНЫЙ Арон Шепович (т.II, с.229, 304; т.III(I), с.423)
ПОДВАЛЬНЫЙ Евгений Ильич (т.II, с.63)
ПОДВАЛЬНЫЙ Шмерко Абрамович (т.II, с.63)
ПОДГАЕЦКИЙ Рувим Соломонович (т.I, с.204)
ПОДГОРНЫЙ Иосиф Фпанцевич (Францович) (т.I, с.204)
ПОДГУР Анатолий Израилевич (т.IV, с.105)
ПОДГУР Эсфирь Ионовна (т.III(2), с.235)
ПОДЗЮБАНЬ Семен Ильич (т.II, с.63)
ПОДКАВЕТЕР Яков Израилевич (т.I, с.204)
ПОДКАНТОР Александр Нафталович (т.I, с.204)
ПОДКАНТОР Наум Нафтулович (т.IV, с.106)
ПОДКАНТОР Яков Нафталович (т.I, с.204, т.II, с.63)
ПОДКОВЫРИН Константин Яковлевич (т.III(I), с.327)
ПОДКОВЫРКИН Костя (т.III(I), с.327)
ПОДКОВЫРКИН Яков (т.III(I), с.327)
ПОДЛОВ Яков Абрамович (т.I, с.204)
ПОДНОС Залман Меерович (т.IV, с.106)
ПОДОБРЯНСКИЙ Абрам Зямович (т.I, с.204)
ПОДОБРЯНСКИЙ Илья Зиновьевич (Зямович) (т.IV, с.106)
ПОДОЛЬСКАЯ Надежда Юрьевна (т.II, с.229)
ПОДОЛЬСКАЯ Сима Давидовна (т.III(I), с.122)

ПОДОЛЬСКИЙ Александр Григорьевич (т.I, с.313)
ПОДОЛЬСКИЙ Вельф Абрамович (т.III(I), с.327)
ПОДОЛЬСКИЙ Вульф Моисеевич (т.III(I), с.122)
ПОДОЛЬСКИЙ Зяма Абрамович (т.I, с.204)
ПОДОЛЬСКИЙ Израиль Семенович (т.I, с.204)
ПОДОЛЬСКИЙ Иосиф Львович (Павлович) (т.I, с.204)
ПОДОЛЬСКИЙ Матвей Соломонович (т.III(I), с.122)
ПОДОЛЬСКИЙ Моисей Наумович (т.III(I), с.122)
ПОДОЛЬСКИЙ Наум Абрамович (т.I, с.204)
ПОДОЛЬСКИЙ Наум Иосифович (т.III(I), с.122)
ПОДОЛЬСКИЙ Семен Давидович (т.II, с.63)
ПОДОРОЖАНСКИЙ Захар Львович (т.III(I), с.211)
ПОДОШЕВСКИЙ Лев Семенович (т.I, с.205)
ПОДУРОВСКАЯ (БАСКЕЛОВИЧ) Софья Хаимовна (т.III(I), с.327)
ПОДУРОВСКИЙ (т.III(I), с.327)
ПОЗИН Абрам Гилькович (т.I, с.205)
ПОЗИН Аркадий Борисович (т.II, с.63)
ПОЗИН Моисей Борисович (т.III(I), с.122)
ПОЗНАНСКИЙ Одаш Иосифович (т.II, с.63)
ПОЗНЯНСКАЯ Бетя (т.III(I), с.327)
ПОЗНЯНСКИЙ Арон (т.III(I), с.327)
ПОЙСИК Дмитрий Иосифович (т.II, с.229, 304)
ПОКИДАЙЛО Борис Лейбович (т.IV, с.106)
ПОКРАСС Леонид Борисович (т.III(I), с.122)
ПОКУТИНСКИЙ Хилик Бенционович (т.III(I), с.122)
ПОКУШЕВСКИЙ Яков Аронович (т.I, с.205)
ПОЛ Хана Абрамовна (т.III(I), с.327)
ПОЛЕВАНСКИЙ Наум Львович (т.IV, с.106)
ПОЛЕВОЙ Абрам Исаакович (т.IV, с.106)
ПОЛЕВОЙ Давид Рафаилович (т.III(I), с.122)
ПОЛЕВОЙ Янкель Шаевич (т.III(I), с.327)
ПОЛЕПЕЛОВСКАЯ Галина (т.IV, с.260)
ПОЛЕПЕЛОВСКАЯ Хая (т.IV, с.260)
ПОЛЕПЕЛОВСКИЙ Моисей (т.IV, с.260)
ПОЛЕПЕЛОВСКИЙ Ханан (т.IV, с.260)
ПОЛЕЩУК Меер Хаимович (т.III(I), с.327)
ПОЛЕЩУК Ольга Хаимовна (т.III(I), с.327)
ПОЛИКОВСКИЙ Яков Маркович (т.II, с.63)
ПОЛИСКИЙ Бениамин Борухович (т.III(I), с.122)
ПОЛИСКИЙ Борис Борисович (т.I, с.205)
ПОЛИССКАЯ Злата (т.III(I), с.327)
ПОЛИССКАЯ Рахиль Эльевна (т.I, с.205)
ПОЛИССКИЙ Арон Борисович (т.III(I), с.328)
ПОЛИССКИЙ Лазарь Аронович (т.II, с.63)
ПОЛИЩУК Иосиф-Лейб Гершкович (т.IV, с.106)
ПОЛОВИНЧИК Самуил Матвеевич (т.II, с.63)
ПОЛОВИНЧИК Самуил Матвеевич (т.III(I), с.410)
ПОЛОНСКИЙ Лейб Меерович (т.III(I), с.122)
ПОЛОНСКИЙ Марк Борисович (т.I, с.205)
ПОЛОРОВСКИЙ Давид Григорьевич (т.III(I), с.122)
ПОЛОЦКИЙ Исаак Зельманович (т.I, с.205)
ПОЛТЗИЦКИЙ Яков Лейбович (т.III(I), с.122)
ПОЛТОРАК Зина Израилевна (т.III(I), с.328)
ПОЛТОРАК Израиль Янкелевич (т.III(I), с.328)
ПОЛТОРАК Михаил (т.III(I), с.328)
ПОЛТОРАЦКИЙ К.А. (т.IV, с.260)
ПОЛТОРАЦКИЙ Кузьма Моисеевич (т.III(I), с.328)
ПОЛУЧАНКИН Меер Мордухайевич (т.III(I), с.122)
ПОЛУШКИН Зяма Иосифович (т.I, с.205; т.IV, с.474)
ПОЛУШКИНА Роза Владимировна (т.IV, с.106)
ПОЛЫКОВСКИЙ Борис Маркович (т.II, с.63)
ПОЛЬСКИЙ Гиден Шаевич (т.I, с.205)
ПОЛЬСКИЙ Саня Мойсеевич (т.III(I), с.122)
ПОЛЯК Ефим Бенционович (т.I, с.205)
ПОЛЯК Иосиф Пиниавич (т.III(I), с.328)
ПОЛЯК Ицек Шулимович (т.IV, с.106)
ПОЛЯК Марк Самойлович (т.I, с.205)
ПОЛЯК С. (т.IV, с.165)
ПОЛЯК Сёма Шмулевич (т.III(I), с.123, 328)
ПОЛЯКИН Илья Аронович (т.III(I), с.328)
ПОЛЯКМАН Авраам Лейзерович (т.IV, с.260)
ПОЛЯКМАН Малка Сруль-Гершевна (т.IV, с.260)
ПОЛЯКМАН Сима Аврамовна (т.IV, с.260)
ПОЛЯКОВ Абрам Аронович (т.IV, с.106)
ПОЛЯКОВ Абрам Моисеевич (т.III(I), с.123)
ПОЛЯКОВ Аркадий Львович (т.I, с.205)
ПОЛЯКОВ Арон Моисеевич (т.I, с.205)
ПОЛЯКОВ Борис Борисович (т.I, с.205)

ПОЛЯКОВ Борис Михайлович (т.II, с.63; т.III(I), с.410)
ПОЛЯКОВ Валентин Семенович (т.I, с.205)
ПОЛЯКОВ Вульф Израильевич(т.I, с.205)
ПОЛЯКОВ Григорий Ошерович (т.II, с.230, 304)
ПОЛЯКОВ Ефим Бинтович (т.I, с.205)
ПОЛЯКОВ Израиль Исаакович(т.II, с.230)
ПОЛЯКОВ Исаак Иосифович (т.I, с.205)
ПОЛЯКОВ Лазарь Львович (т.IV, с.261)
ПОЛЯКОВ Маер Карпович (т.I, с.205)
ПОЛЯКОВ Меер Маркович (т.III(I), с.123)
ПОЛЯКОВ Михаил Карпович (т.III(I), с.123)
ПОЛЯКОВ Моисей Львович (т.I, с.206)
ПОЛЯКОВ Янкив Аврумович (т.III(I), с.123)
ПОЛЯКОВА Александра Владимировна (т.III(I), с.397)
ПОЛЯКОВСКИЙ Абрам Ивлевич (т.II, с.64)
ПОЛЯКОВСКИЙ Яков Маркович (т.III(I), с.123, 410)
ПОЛЯНСКИЙ Павел (т.IV, с.168)
ПОЛЯЦКАЯ Лидия Дмитриевна (т.II, с.230)
ПОЛЯЦКАЯ Люба Гитмановна (т.III(I), с.328)
ПОЛЯЦКИЙ Александр Григорьевич (т.IV, с.261)
ПОЛЯЦКИЙ Гиля Абрамович (т.III(I), с.328)
ПОЛЯЦКИЙ Марк Григорьевич (т.IV, с.261)
ПОЛЯЧЕК Абрам Павлович (т.II, с.64)
ПОМБРИГ (ПОМБРИК) Семен Соломонович (Саломонович) (т.I, с.206)
ПОМБРИК Илья (Израиль) Давидович (т.III(I), с.212)
ПОМБРИК Семен Давидович (т.I, с.313)
ПОМБРИК Семен Давидович (т.III(I), с.328)
ПОМБРИК София Исааковна (т.III(I), с.328)
ПОМБРИК Яков Соломонович (т.I, с.206)
ПОМЕРАНЕЦ Данил Янкелевич (т.II, с.64)
ПОМЕРАНЕЦ Израиль Яковлевич (т.III(I), с.123)
ПОМЕРАНЕЦ Илья-Мордух Аронович (т.IV, с.106)
ПОМЕРАНЕЦ Нахман Залманович (т.IV, с.202)
ПОМЕРАНЕЦ Сруль Янкелевич (т.II, с.64)
ПОМЕРАНЦ Наум Израилевич (т.I, с.206, т.II, с.109)
ПОМЕРАНЦЕВ Борис Шевшелович (т.I, с.206)
ПОМЕРАНЦЕВ Семен Маркович (т.III(I), с.123)
ПОМОГАЙБО Иосиф Яковлевич (т.I, с.206)
ПОМЫШЛЯНСКИЙ Арон Меерович (т.I, с.206)
ПОМЯНСКИЙ Давид Григорьевич (т.I, с.206)
ПОНАРОВСКИЙ Михаил Львович (т.III(I), с.123)
ПОНОМАРЕВА (ОЛЕЙНИЧЕНКО) Валентина Акимовна (т.III(I), с.399)
ПОНОМАРЕНКО Вадим Иванович (т.III(I), с.400)
ПОНОМАРЕНКО Дора Мартыновна (т.III(I), с.400)
ПОНОМАРЕНКО Матрена Ивановна (т.III(I), с.406; т.IV, с.301)
ПОНОМАРЕНКО Павел Максимович (т.III(I), с.406; т.IV, с.301)
ПОНОРОВСКИЙ Исаак Ефимович (т.IV, с.106)
ПОНОРОВСКИЙ Исаак Львович (т.I, с.206)
ПОНЧИК Наум Львович (т.I, с.206)
ПОНЧИК Павел Абрамович (т.IV, с.107)
ПОНЯТКОВСКИЙ Н.Я. (т.IV, с.261)
ПОНЯТКОВСКИЙ Николай Павлович (т.IV, с.261)
ПОПЕНКО Фаина Лейбовна(т.III(I), с.123)
ПОПЛАВСКИЙ Яков Григорьевич (т.I, с.206)
ПОПОХ Григорий Вольфович(т.IV, с.107)
ПОПОХ Рувим (т.III(I), с.123)
ПОПОХ Циля (т.IV, с.261)
ПОРЛОВ Яков Абрамович (т.I, с.206)
ПОРОЦКАЯ Геня (Евгения) Гершевна (т.IV, с.261)
ПОРОЦКИЙ Аркадий Бенционович (т.I, с.206)
ПОРОЦКИЙ Григорий Израйлевич (т.IV, с.107)
ПОРОЦКИЙ Григорий Менделевич (т.II, с.230, 304)
ПОРОЦКИЙ Иосиф Матвеевич (т.III(I), с.123)
ПОРОЦКИЙ Иосиф Яковлевич(т.I, с.206)
ПОРОЦКИЙ Исаак Ицкович (т.IV, с.107)
ПОРОЦКИЙ Мендель Гершович (т.III(I), с.123)
ПОРТ Арон Абрамович (т.I, с.206)
ПОРТНОВ Аркадий Борисович (т.IV, с.107)
ПОРТНОВ Аркадий Михайлович (т.III(I), с.212)
ПОРТНОВ Израиль Аронович(т.IV, с.107)
ПОРТНОВ Исаак Соломонович (Самойлович) (т.I, с.206)
ПОРТНОВ Леонид Израильевич (т.I, с.206)
ПОРТНОВ Моисей Аронович (т.I, с.207)
ПОРТНОВ Яков Аронович (т.III(I), с.123)

ПОРТНОВА Раиса Николаевна (т.II, с.231, 304)
ПОРТНОЙ Абрам Миронович (т.III(I), с.123)
ПОРТНОЙ Александр Михайлович (т.I, с.313)
ПОРТНОЙ Владимир Шлёмович (т.I, с.207)
ПОРТНОЙ Георгий Абрамович (т.III(I), с.328)
ПОРТНОЙ Григорий Матвеевич (т.I, с.207)
ПОРТНОЙ Завл Миронович (т.III(I), с.123)
ПОРТНОЙ Зиновий Давыдович (т.I, с.207)
ПОРТНОЙ Иосиф Борисович (т.II, с.64, 304)
ПОРТНОЙ Иосиф Шлёмович (т.I, с.207)
ПОРТНОЙ Исаак Рувимович (т.II, с.64)
ПОРТНОЙ Меер Хунович (Ханович) (т.IV, с.107)
ПОРТНОЙ Михаил Ефимович (т.I, с.207, т.II, с.109)
ПОРТНОЙ Моисей Бенционович (т.III(I), с.124)
ПОРТНОЙ Нема Израилевич (т.I, с.207)
ПОРТНОЙ Рувим Соломонович (т.I, с.313; т.IV, с.476)
ПОРТНОЙ Соломон Борисович (т.III(I), с.124)
ПОРТНОЙ Степан Ефимович (т.II, с.64)
ПОРТНОЙ Хаскель Шмулевич (т.IV, с.107)
ПОРТЯНКО Аврам Самойлович (т.I, с.207)
ПОРТЯНСКИЙ Борис Мойшевич (т.III(I), с.212)
ПОРТЯНСКИЙ Борис Яковлевич (т.IV, с.107)
ПОРТЯНСКИЙ Леонид Яковлевич (т.IV, с.202)
ПОСВИНТЕР Исаак Израильевич (т.IV, с.107)
ПОСЛИТУР Давид Авраамович (т.III(I), с.328)
ПОСЛИТУР Михаил Давидович (т.III(I), с.328)
ПОСЛИТУР Ушер (Леня) Давидович (т.II, с.64)
ПОСЛИЦКИЙ Адольф Фаулевич (т.III(I), с.328)
ПОСЛЯТУР Александр Исаакович (т.II, с.64)
ПОСЛЯТУР Шумер Исаакович (т.III(I), с.124)
ПОСТИН Семен Моисевич (т.IV, с.107)
ПОСТНИКОВА Сима Валентиновна (т.III(I), с.328)
ПОСТОЛОВ Исаак (т.III(I), с.124)
ПОСТОЛОВСКИЙ Александр Зиновьевич (т.III(I), с.124)
ПОТАШНИК Абрам Майорович (т.II, с.64)
ПОТАШНИК Абрам Майорович (т.III(I), с.410)
ПОТАШНИК Майор Файбиниевич (т.II, с.64)
ПОТАШНИК Матильда Моисеевна (т.II, с.231)
ПОТАШНИКОВ Иезекиил Шлёмович (т.I, с.207; т.III(I), с.417)
ПОТЛАХ Лев Исаакович (т.IV, с.107)
ПОТЛАХ Яков Исаакович (т.IV, с.202)
ПОТОК Савелий Борисович (т.I, с.313)
ПОТЮНИК Яков Соломонович (т.I, с.207)
ПОХОНОВСКИЙ Абрам Вольфович (т.III(I), с.124)
ПОХОНОВСКИЙ Абрам Вольфович (т.III(I), с.328)
ПОЭГЛИТ (БЕГЛИТ) Лариса (т.IV, с.261)
ПОЮРОВСКИЙ Марк Григорьевич (т.I, с.207)
ПОЮРОВСКИЙ Михаил Григорьевич (т.I, с.207)
ПОЯВАНСКИЙ Наум Моисеевич (т.I, с.207)
ПРАГИН Григорий Робертович (т.III(I), с.124)
ПРАЗДНИК Евгения Абовна (Абрамовна) (т.II, с.232)
ПРАЗДНИК Мирл (т.III(I), с.328)
ПРАСКОВСКИЙ Абрам Янкелевич (т.III(I), с.328)
ПРАСОВ Абрам Менделевич (т.IV, с.261)
ПРАСОВ Давид Менделевич (т.IV, с.261)
ПРАСОВА Анна (т.IV, с.261)
ПРАЧ (ПРАГ) Арон Моисеевич (т.IV, с.107)
ПРЕЙСМАН Владимир Исаевич (т.II, с.64)
ПРЕМЫСЛЕР Арон Михайлович (т.I, с.207)
ПРЕСКОВСКИЙ Леонид Нохимович (т.IV, с.107)
ПРЕСМАН Арон Абрамович (т.I, с.207)
ПРЕСМАН Лев Аронович (т.I, с.208)
ПРЕСС (ПРЕС) Исаак Файвелович (т.I, с.208)
ПРЕСС Борис Моисеевич (т.III(I), с.328)
ПРЕСС Генриетта Зиновьевна (т.III(I), с.328)
ПРЖЕТЕЦКИЙ Самуил Львович (т.I, с.208)
ПРИБИТКОВСКИЙ Зяма Эльянович (т.III(I), с.328)
ПРИВЕН Абрам Хаимович (т.III(I), с.328)
ПРИВЕН Мендель Хаимович (т.IV, с.107)
ПРИВЛЕР Макс (т.IV, с.202, 375)
ПРИВЛЕР Макс Давыдович (т.IV, с.107)
ПРИГОЖИЙ Яков Фроимович (т.III(I), с.124)
ПРИЙМАК Григорий Яковлевич (т.II, с.64)
ПРИЛУЦКИЙ Яков Семенович (т.I, с.208)

ПРИМАК Иосиф Исаакович (т.I, с.208)
ПРИМАЧЕНКО Абрам Самойлович (т.IV, с.261)
ПРИПОЛЬСКИЙ Исаак Леонтьевич (т.II, с.64)
ПРИСС Евсей Исаакович (т.I, с.208)
ПРИСС Рувим Григорьевич (т.I, с.208)
ПРИСЬЯН Моисей Аронович (т.I, с.208)
ПРИТКИН Марк Зеликович (т.IV, с.108)
ПРИТОСКИН Марк Замохович (т.III(I), с.124)
ПРИТЫГИН Семен Абрамович (т.I, с.208)
ПРИТЫКА Наум Гершович (т.III(I), с.124)
ПРИТЫКИН Борис Самойлович (т.IV, с.108)
ПРИТЫКИН Марк Зиновьевич (т.I, с.208)
ПРИХОДЬКО Зинаида Дмитриевна (т.III(I), с.405; т.IV, с.317)
ПРИЦКЕР Бейла Соломоновна (т.III(I), с.124)
ПРИЦКЕР Борис Александрович (т.I, с.208)
ПРИЦКЕР Борис Александрович (т.III(I), с.124)
ПРИЦКЕР Голда Семеновна (т.IV, с.261)
ПРИЦКЕР Матвей Иосифович (т.I, с.208)
ПРИЦКЕР Матвей Соломонович (т.II, с.64)
ПРИЦКЕР Мойша Аронович (т.IV, с.261)
ПРИЦКЕР Соня Михайловна (т.IV, с.261)
ПРОБКИН Наум Яковлевич (т.II, с.64)
ПРОБКО Илья Беркович (т.II, с.232, 304; т.III(I), с.423; т.III(2), с.132)
ПРОВИЗ Исаак Моисеевич (т.I, с.208)
ПРОВИС Григорий Михайлович (т.I, с.208)
ПРОГОННИКОВ Давид Абрамович (т.I, с.208)
ПРОДЕУС Прасковья Наумовна (т.IV, с.261)
ПРОКОПЕЦ Давид Израилевич (Израильевич) (т.III(I), с.212, 410)
ПРОМЫСЛОВСКИЙ Абрам Савельевич (т.I, с.208)
ПРОМЫШЛЯНСКИЙ Айзик Меерович (т.IV, с.108)
ПРОМЫШЛЯНСКИЙ Арон Маркович (т.I, с.208)
ПРОМЫШЛЯНСКИЙ Борис Маркович (т.III(I), с.212)
ПРОМЫШЛЯНСКИЙ Зяма Маркович (т.I, с.208, 209)
ПРОМЫШЛЯНСКИЙ Михаил Маркович (т.I, с.209)
ПРОМЫШМЯНСКИЙ Вениамин Львович (т.I, с.209)
ПРОНИН Ханан Натанович (т.I, с.209)
ПРОНИНА Малка (т.III(I), с.328)
ПРОСКУР Эстер Давидовна (т.III(I), с.328)
ПРОСКУР-БИРЮКОВА Александра Леонтьевна (т.III(I), с.328)
ПРОСКУРОВСКАЯ Бася Пинхусовна (т.III(I), с.328)
ПРОСКУРОВСКАЯ Лилия Рувимовна (т.III(I), с.328)
ПРОСКУРОВСКАЯ Мария Наумовна (т.IV, с.262)
ПРОСКУРОВСКИЙ А.Ф. (т.IV, с.166)
ПРОСКУРОВСКИЙ Григорий (т.III(I), с.124)
ПРОСКУРОВСКИЙ Ефим Тевелевич (т.IV, с.108)
ПРОСКУРОВСКИЙ Моисей Рувимович (т.III(I), с.124)
ПРОСКУРОВСКИЙ Сидор Гдалович (т.I, с.209)
ПРОСКУРОВСКИЙ Яков Наумович (т.IV, с.262)
ПРОСТАК Рувим Наумович (т.I, с.209)
ПРОТЕКТОР Самаил (Самуил) Моисеевич (т.IV, с.202)
ПРУДИН Абрам Миронович (т.I, с.209)
ПРУДНИКОВ Лев Иосипович (т.IV, с.108)
ПРУЖИНИН Исаак Захарович (т.IV, с.108)
ПРУНЕС Яков Матвеевич (т.III(I), с.124)
ПРУС Миша Иосифович (т.III(I), с.328)
ПРУСИН Наум Савельевич (т.III(I), с.124)
ПРУСМАН Израиль Яковлевич (т.IV, с.108)
ПРУССАК Носан Шимонович (т.IV, с.108)
ПРУССАК Пейсах Елизарович (т.I, с.209)
ПСУЛЬ Борис Григорьевич (т.II, с.65)
ПТАШНИКОВ Шолом Беркович (т.IV, с.203)
ПТАШНЫЙ Шеля Иванович (т.I, с.209)
ПУГАЧ Ефроим Бейрахович (т.IV, с.203)
ПУГАЧ Лев Борисович (т.I, с.209)
ПУГОРОВСКИЙ Марк Григорьевич (т.I, с.209)
ПУЖЕВСКАЯ Дина Лизовна (т.III(I), с.328)
ПУЖЕВСКАЯ Лиза Гершановна (т.III(I), с.329)
ПУЖИЦ Рувим Кививович (т.I, с.209)
ПУЗДРЕНКО Авраам Авраамович (т.II, с.65)
ПУЗОРЯ Авраам Авраамович (т.II, с.65)
ПУКЛИС Леонид Моисеевич (т.IV, с.108)
ПУЛКИН Наум Исаакович (т.III(I), с.125)
ПУЛЬПИНСКИЙ Григорий Самойлович (т.II, с.65)
ПУЛЬПИНСКИЙ Семен Самойлович (т.III(I), с.125)
ПУЛЬПИНСКИЙ Яков Самойлович (Шмулевич) (т.III(I), с.125)
ПУПКИН И. (т.IV, с.165)
ПУПКИН Идель Волькович (Велькович) (т.I, с.209)
ПУПКИН Иойно Ельевич (т.I, с.209)
ПУРИС Исаак Яковлевич (т.I, с.209)

ПУРНИК Семен Семенович (т.I, с.209)
ПУСТЫЛЬНИК Клара Пейсаховна (т.III(I), с.330)
ПУСТЫЛЬНИК Матля Шмуликовна (т.III(I), с.330)
ПУСТЫЛЬНИК Наум Исаакович (т.III(I), с.330)
ПУСТЫЛЬНИК Пейсах Лейзерович (т.III(I), с.330)
ПУТЕШОВА Александра Родионовна (т.III(I), с.401)
ПУТИЕВСКИЙ Давид Борисович (т.II, с.65)
ПШЕНИЦКИЙ (ПШЕТНИЦКИЙ) Наум Борисович (Бенционович) (т.I, с.209)
ПШЕТНИЦКИЙ Лев Борисович (т.II, с.65)
ПШЕТНИЦКИЙ Яков Бенционович (т.II, с.65)
ПШУЛЬ Моисей Львович (т.IV, с.108)
ПЬЯНИН Григорий Соломонович (т.IV, с.108)
ПЯТЕРШТЕЙН (т.IV, с.108)
ПЯТИГОРСКАЯ Ана Мееровна (т.III(I), с.330)
ПЯТИГОРСКАЯ Мария Леонтьевна (т.IV, с.262)
ПЯТИГОРСКАЯ Эсфирь Мееровна (т.III(I), с.330)
ПЯТИГОРСКИЙ Григорий (т.IV, с.262)
ПЯТИГОРСКИЙ Исаак Львович (т.I, с.209)
ПЯТИГОРСКИЙ Лев (Леонтий) Григорьевич (т.III(I), с.330)
ПЯТИГОРСКИЙ Меер Лейбович (т.III(I), с.330)
ПЯТИГОРСКИЙ Шлема Гершович (т.I, с.209)
ПЯТОВ Леонид Наумович (т.II, с.65)

Р

РАБЕР Ш.М. (т.IV, с.167)
РАБЗИНОВИЧ Михаил Иосифович (т.II, с.233, 304)
РАБИН Моисей Осипович (т.IV, с.167)
РАБИНЕР Юрий Ильич (т.IV, с.109)
РАБИНОВИЧ Абрам Зельманович (т.IV, с.109)
РАБИНОВИЧ Абрам Симонович (т.III(I), с.126)
РАБИНОВИЧ Александр Александрович (т.I, с.210)
РАБИНОВИЧ Александр Израильевич (т.III(I), с.331)
РАБИНОВИЧ Александр Израильевич (т.III(I), с.331)
РАБИНОВИЧ Александр Наумович (т.I, с.210)
РАБИНОВИЧ Анна Анисимовна (т.II, с.66)
РАБИНОВИЧ Аркадий Яковлевич (т.III(I), с.331)
РАБИНОВИЧ Арон Иосифович (т.I, с.210)
РАБИНОВИЧ Аршт Евсеевич (т.III(I), с.126)
РАБИНОВИЧ Б.Г. (т.III(I), с.331)
РАБИНОВИЧ Беба (т.IV, с.262)
РАБИНОВИЧ Бела Яковлевна (т.III(I), с.331)
РАБИНОВИЧ Белла Аркадьевна (т.IV, с.262)
РАБИНОВИЧ Борис Вольфович (т.I, с.210)
РАБИНОВИЧ Борис Иванович (т.I, с.210)
РАБИНОВИЧ Борух Моисеевич (т.IV, с.262)
РАБИНОВИЧ Валерий Михайлович (т.IV, с.262)
РАБИНОВИЧ Владимир Анисимович (т.II, с.66)
РАБИНОВИЧ Владимир Кивович (т.I, с.210)
РАБИНОВИЧ Вольф Нисонович (т.IV, с.109)
РАБИНОВИЧ Геннадий Абрамович (т.I, с.210)
РАБИНОВИЧ Григорий Давидович (т.I, с.210)
РАБИНОВИЧ Григорий Львович (т.I, с.210)
РАБИНОВИЧ Григорий Яковлевич (т.IV, с.203)
РАБИНОВИЧ Давид Евсеевич (т.III(I), с.126)
РАБИНОВИЧ Давид Исаевич (т.I, с.210)
РАБИНОВИЧ Давид Наумович (т.IV, с.109)
РАБИНОВИЧ Ефим Иосифович (т.II, с.233)
РАБИНОВИЧ Ефим Львович (т.I, с.210)
РАБИНОВИЧ Ефим Михайлович (т.IV, с.109)
РАБИНОВИЧ Ефим Яковлевич (т.I, с.210)
РАБИНОВИЧ Ионя Аронович (т.I, с.210)
РАБИНОВИЧ Иосиф Давидович (т.I, с.210)
РАБИНОВИЧ Иосиф Зельманович (т.I, с.210)
РАБИНОВИЧ Исаак Григорьевич (т.IV, с.109)
РАБИНОВИЧ Исаак Григорьевич (т.I, с.210)
РАБИНОВИЧ Исаак Евсеевич (т.IV, с.109)
РАБИНОВИЧ Исаак Львович (т.I, с.210)
РАБИНОВИЧ Исаак Моисеевич (т.I, с.211)
РАБИНОВИЧ Исаак Овсеевич (т.IV, с.109)
РАБИНОВИЧ Клара Михелевна (т.III(I), с.331)
РАБИНОВИЧ Клара Хаимовна (т.III(I), с.331)

РАБИНОВИЧ Лейвик Михалевич (т.IV, с.262)
РАБИНОВИЧ Маврикий Самуилович (т.IV, с.109)
РАБИНОВИЧ Марк Лазаревич (т.I, с.211)
РАБИНОВИЧ Михаил Григорьевич (т.III(I), с.126)
РАБИНОВИЧ Михаил Львович (т.III(I), с.213)
РАБИНОВИЧ Михаил Петрович (т.II, с.233, 304)
РАБИНОВИЧ Моисей Исаакович (т.I, с.211)
РАБИНОВИЧ Моисей Исаевич (т.III(I), с.126)
РАБИНОВИЧ Наум Волохович (т.III(I), с.126)
РАБИНОВИЧ Наум Исаакович (т.I, с.211)
РАБИНОВИЧ Несанель Ицкович (т.IV, с.109)
РАБИНОВИЧ Рахиль Абрамовна (т.III(I), с.126)
РАБИНОВИЧ Семен Михайлович (т.I, с.211, т.II, с.109)
РАБИНОВИЧ Семен Наумович (т.IV, с.109)
РАБИНОВИЧ Семен Хаимович (т.I, с.211)
РАБИНОВИЧ Семен Яковлевич (т.I, с.211)
РАБИНОВИЧ Сухар Абрамович (т.IV, с.203)
РАБИНОВИЧ Фаина Израильевна (т.III(I), с.331)
РАБИНОВИЧ Ханан Гилерович (т.II, с.66)
РАБИНОВИЧ Цудик Кивович (т.IV, с.203)
РАБИНОВИЧ Шендер Вольфович (т.I, с.211)
РАБИНОВИЧ Шлёма Мордухович (т.I, с.211)
РАБИНОВИЧ Шлёма Самуилович (т.I, с.211)
РАБИНОВИЧ Эммануил Юрьевич (т.I, с.211)
РАБИНОВИЧ Юзик Абрамович (т.IV, с.109)
РАБИНОВИЧ Яков Вульфович (т.IV, с.109)
РАБИНОВИЧ Яков Рахмилович (т.III(I), с.331)
РАБИЧЕВ Владимир Исаакович (т.IV, с.110)
РАБКИН Борис Семенович (т.IV, с.168)
РАБКИН Григорий Лазаревич (т.I, с.211)
РАБКИН Израиль Вульфович (т.IV, с.110)
РАБКИН Михаил Меерович (т.I, с.211)
РАБКИН Мойше Шаевич (т.III(I), с.331)
РАБОВСКИЙ Илья Маркович (т.III(I), с.126)
РАБУХИН Бер Нахимович (т.II, с.66)
РАБУХИН Яков Рафаилович (т.IV, с.203)
РАВЕР Бернард Павлович (т.I, с.211)
РАВИКОВИЧ Вульф Меерович (т.IV, с.110)
РАВИКОВИЧ Игорь Григорьевич (т.III(I), с.213)
РАВИКОВИЧ Нюся Ароновна (т.III(I), с.331)
РАВИКОВИЧ Петр Борисович (т.IV, с.110)
РАВИНА Хая Зискаевна (т.III(I), с.331)
РАВИНСКАЯ Мура Исааковна (т.III(I), с.331)
РАВИНСКАЯ Роза Исааковна (т.III(I), с.331)
РАВИНСКИЙ Серафим Семенович (т.I, с.211)
РАВИЧ Бела Исаевна (т.III(I), с.332)
РАВИЧ Шлема Борухович (т.I, с.211)
РАГАЖАНСКИЙ Фроим Иосифович (т.I, с.211)
РАГИНСКИЙ Яков Иосифович (т.IV, с.110)
РАДВИНСКИЙ Эммануил Моисеевич (т.II, с.66)
РАДЗИН Давид Юрьевич (т.III(I), с.332)
РАДЗИН Иозеф Гурьевич (т.III(I), с.332)
РАДЗИН Иосеф Гиршевич (т.III(I), с.126)
РАДЗИН Тувий Волькович (т.II, с.66)
РАДЗИНСКАЯ Полина (т.III(I), с.332)
РАДЗИНСКИЙ Владимир (т.III(I), с.332)
РАДЗИНСКИЙ Леонид (т.III(I), с.332)
РАДЗИНСКИЙ Самуил Ефимович (т.II, с.233, 304)
РАДЗИНСКИЙ Шлёма Яковлевич (т.IV, с.110)
РАДИК Лев Ефимович (т.II, с.233, 304)
РАДИНОВСКИЙ Дмитрий Анисимович (т.I, с.211)
РАДИНОВСКИЙ Иосиф Давидович (т.IV, с.110)
РАДИНОВСКИЙ Михаил Евсеевич (т.III(I), с.126)
РАДИНСКИЙ Илья Рахмилович (т.I, с.212)
РАДИНСКИЙ Юзик Семенович (т.IV, с.110)
РАДКЕВИЧ Григорий Исаакович (т.I, с.212)
РАДКИН Марк Яковлевич (т.III(I), с.126)
РАДОВИНСКИЙ Исаак Маркович (т.I, с.212)
РАДОВИНЬСКИЙ Шлема Моисеевич (т.IV, с.110)
РАДОВИЦКИЙ Ель Моисеевич (т.I, с.212)
РАДОВИЦКИЙ Иона Моисеевич (т.I, с.212)
РАДОМИСЕЛЬСКИЙ Соня Соломонович (т.I, с.212)
РАДОМЫШЕЛЬСКИЙ Фридрих Михайлович (т.III(I), с.126)
РАДУН Лев Шлемович (т.III(I), с.126)
РАДУЦКИЙ Моисей Борисович (т.II, с.66)
РАДЧИН Михаил Львович (т.I, с.212)

РАЕВСКИЙ Михаил Янкелевич (т.IV, с.203)
РАЗУ Абрам Иосифович (т.I, с.212)
РАЗУ Давид Львович (т.II, с.234)
РАЗУМОВ Исаак Зельманович (т.I, с.212)
РАЗУМОВ Исаак Моисеевич (т.III(I), с.126)
РАЗУМОВСКИЙ Соломон Исаакович (т.I, с.212)
РАЙБУСОВИЧ Илья Львович (т.I, с.212)
РАЙГОРОДСКИЙ Леонид Маркович (т.I, с.212)
РАЙГРОШИ Алекс Хаимович (т.III(I), с.332)
РАЙДИШ Либа Хаимовна (т.III(I), с.127)
РАЙДУН Соломон Юдкович (т.IV, с.110)
РАЙЗ Давид Яковлевич (т.I, с.212)
РАЙЗ Леонид Моисеевич (т.I, с.212)
РАЙЗБЕРГ Александр Лейбович (т.IV, с.110)
РАЙЗЕНСОН Матвей Давидович (т.I, с.212)
РАЙЗМАН Вера Цвилевна (т.III(I), с.332)
РАЙЗМАН Меер Хаимович (т.I, с.212)
РАЙК Арон (т.III(I), с.332)
РАЙК Моисей Давидович (т.IV, с.110)
РАЙК Раиса (т.III(I), с.332)
РАЙКИН Михаил Меерович (т.I, с.212)
РАЙМ Натан (т.III(I), с.127)
РАЙС Израиль Маркович (т.IV, с.110)
РАЙС Нухим Гершович (т.III(I), с.127)
РАЙСИС Шлема Шлемович (т.I, с.213)
РАЙСКИЙ Аскар Борисович (т.I, с.213)
РАЙСКИЙ Изя Нахимович (т.II, с.234)
РАЙСМАН Вера Цививевна (т.III(I), с.332)
РАЙХ Виктор Борисович (т.I, с.213)
РАЙХЕЛЬ (т.IV, с.262)
РАЙХЕЛЬ Борис Львович (т.II, с.234)
РАЙХЕЛЬ Григорий Семенович (т.I, с.213)
РАЙХЕЛЬ Исаак Маркович (т.I, с.213)
РАЙХИНШТЕЙН Давид Цфаньевич (т.I, с.213)
РАЙХИНШТЕЙН Сарра Борисовна (т.I, с.213)
РАЙХИНШТЕЙН Церания Мовшевна (т.III(I), с.332)
РАЙХИНШТЕЙН Эстра Иоселева (т.III(I), с.332)
РАЙХЛИН Иерухим Лейбович (т.III(I), с.332)
РАЙХЛИН Илья Маркович (т.I, с.213)
РАЙХЛИН Семен Мордухович (т.IV, с.110)
РАЙХМАН Александр Соломонович (т.III(I), с.332)
РАЙХМАН Ананий (т.III(I), с.127)
РАЙХМАН Анатолий Яковлевич (т.IV, с.110)
РАЙХМАН Аркадий Яковлевич (т.III(I), с.127)
РАЙХМАН Бер Иосифович (т.III(I), с.127)
РАЙХМАН Двора Шломовна (т.III(I), с.332)
РАЙХМАН Зяма Исаакович (т.III(I), с.213)
РАЙХМАН Игорь Аркадьевич (т.III(I), с.127)
РАЙХМАН Лев Моисеевич (т.I, с.213)
РАЙХМАН Майор Беркович (т.III(I), с.127)
РАЙХМАН Михаил Давидович (т.III(I), с.127)
РАЙХМАН Самуил Соломонович (т.IV, с.111)
РАЙХМАН Семен Маркович (т.I, с.213)
РАЙХМАН Сергей Давидович (т.II, с.66)
РАЙХМАН Фрид Иосифович (т.I, с.213)
РАЙХМАН Ханан Иосифович (т.IV, с.111)
РАЙХМАН Хил Беркович (т.III(I), с.332)
РАЙХМАН Шлёма Ицкович (т.IV, с.111)
РАЙХМИСТЕР Борис Петрович (т.I, с.213)
РАЙХМИСТЕР Мердко-Шмуль Годелевич (т.I, с.213)
РАЙЦИНА Светлана Михайловна (т.III(I), с.213)
РАЙЧМАН Двора Соломоновна (т.III(I), с.333)
РАЙЧУК Абрам Давыдович (т.IV, с.111)
РАЙЧУК Исаак Лазаревич (т.I, с.213)
РАЙЧХ (РАЙЧИХ) Борис Иосифович (т.IV, с.262)
РАК Михаил Ефимович (т.IV, с.111)
РАКИТА В. (т.IV, с.262)
РАКИТА Милочка (т.III(I), с.333)
РАКИТА Ф. (т.IV, с.262)
РАКИТА Яков Григорьевич (т.III(I), с.213)
РАКИТСКИЙ Яков Маркович (т.IV, с.111)
РАКОВ Лев Соломонович (т.II, с.234, 304)
РАКОВА Зинаида Семеновна (т.II, с.235)
РАКШТЕЛЬ Вадим (т.IV, с.262)
РАНГ Лев Аронович (т.I, с.213)
РАНКОВ Вигдор Гершкович (т.III(I), с.333)
РАНКОВ Хуна Гершкович (т.III(I), с.333)
РАПОПОРТ Абрам Михайлович (т.I, с.213)
РАПОПОРТ Абрам Хаимович (т.III(I), с.127)
РАПОПОРТ Аня Хацкелевна (т.III(I), с.333)
РАПОПОРТ Арон Наумович (т.IV, с.111)
РАПОПОРТ Борис Юрьевич (т.I, с.213)
РАПОПОРТ Владимир Абрамович (т.III(I), с.127)
РАПОПОРТ Давид Абрамович (т.III(I), с.127)
РАПОПОРТ Ефраим Михайлович (т.I, с.213)
РАПОПОРТ Илья Маркович (т.IV, с.111)
РАПОПОРТ Иуда Моисеевич (т.I, с.213)
РАПОПОРТ Лазарь Абрамович (т.III(I), с.127)

РАПОПОРТ Лазарь Хаймович (т.I, с.213)
РАПОПОРТ Лиля Михайловна (т.III(I), с.333)
РАПОПОРТ Матвей Давыдович (т.III(I), с.127)
РАПОПОРТ Михаил Абрамович (т.III(I), с.127)
РАПОПОРТ Михаил Аронович (т.IV, с.111)
РАПОПОРТ Михаил Исаакович (т.I, с.214)
РАПОПОРТ Михаил (т.III(I), с.333)
РАПОПОРТ Моисей Мордухович (т.III(I), с.333)
РАПОПОРТ Павел Семенович (т.III(I), с.333)
РАПОПОРТ Павел Юзикович (т.III(I), с.333)
РАПОПОРТ С.М. (т.IV, с.165)
РАПОПОРТ Семен Иудович (т.III(I), с.128)
РАПОПОРТ Семен Моисеевич (т.I, с.214)
РАПОПОРТ Софья Семёновна (т.III(I), с.333)
РАПОПОРТ Фаня Михайловна (т.III(I), с.333)
РАПОПОРТ Юда Моисеевич (т.IV, с.111)
РАПОПОРТ Юзик Моисеевич (т.I, с.214)
РАПОПОРТ Яков Абрамович (т.I, с.214)
РАПОПОРТ Янкель Мовшевич (т.IV, с.111)
РАППОПОРТ Аркадий (т.IV, с.166)
РАППОПОРТ Матвей Моисеевич (т.IV, с.111)
РАППОПОРТ Рахиль Моисеевна (т.IV, с.263)
РАППОПОРТ Самуил-Мовша Давидович (т.I, с.214)
РАППОПОРТ Фридя Михайлович (т.I, с.214)
РАППОПОРТ Яков Моисеевич (т.I, с.214)
РАППОРТ Моисей Самуилович (т.I, с.214)
РАПУТОВА Ревека Давидовна (т.III(I), с.333)
РАСАХАЦКИЙ Исаак Рувимович (т.I, с.214)
РАСИН Арий-Мовша Абович (т.IV, с.111)
РАСИН Владимир Давидович (т.III(I), с.128)
РАСИН Геннадий Абрамович (т.III(I), с.128)
РАСИН Григорий Меерович (т.II, с.235, 304; т.III(I), с.423)
РАСИН Моисей Евсеевич (т.III(I), с.128)
РАСИН Наум Меерович (т.III(I), с.128)
РАСИН Семен Маркович (т.I, с.214)
РАСИНА Розалия Меировна (т.III(I), с.333)
РАСИНА Сарра Иосифовна (т.III(I), с.128)
РАСКИН Александр Маркович (т.IV, с.203)
РАСКИН Зиновий Абрамович (т.IV, с.111)
РАСКИН Илья Семенович (т.I, с.214)
РАСКИН Михаил Борисович (т.II, с.66)
РАСКИН Михаил Михайлович (т.III(I), с.128)
РАСКИН Михаил Юрьевич (т.III(I), с.128)
РАСКИН Хаим Маркович (т.III(I), с.333)
РАСКИН Яков Львович (т.I, с.214)
РАСКОВСКИЙ Герш Менделевич (т.III(I), с.333)
РАСЛИН Борис Наумович (т.I, с.214)
РАСЛИН Моисей Аркадьевич (т.I, с.214)
РАССИН (РАСИНОВ) Яков Израильевич (т.I, с.214)
РАССОХАЦКИЙ Рувим Абрамович (т.IV, с.204)
РАТИН Вольф Генахович (т.III(I), с.128)
РАТИН Лазарь Григорьевич (т.I, с.214)
РАТКИН Моисей Самойлович (т.I, с.214)
РАТНЕР Абрам Иосифович (т.III(I), с.128)
РАТНЕР Абрам Соломонович (т.I, с.214)
РАТНЕР Александр Исаакович (т.I, с.214)
РАТНЕР Арон Исаакович (т.III(I), с.333)
РАТНЕР Борис Григорьевич (т.IV, с.111)
РАТНЕР Вера Исааковна (т.III(I), с.334)
РАТНЕР Давид Осипович (т.IV, с.111)
РАТНЕР З.М. (т.III(I), с.334)
РАТНЕР Израиль Семенович (т.I, с.215)
РАТНЕР Исаак Яковлевич (т.IV, с.263)
РАТНЕР Наум Соломонович (т.IV, с.112)
РАТНЕР Роза Вольковна (т.III(I), с.334)
РАТНЕР Эдуард Михаилович (т.III(I), с.334)
РАТНЕР Яков Семенович (т.IV, с.112)
РАТНЕР Яков Соломонович (т.I, с.215)
РАТУШНЫЙ Григорий Тимофеевич (Гедалий Тевельевич) (т.IV, с.112)
РАТУШНЫЙ Моисей Борисович (т.I, с.314)
РАФАЕЛЬ Леонид Григорьевич (т.I, с.215)
РАФАИЛОВА Инесса Михайловна (т.III(I), с.213)
РАФАЛОВСКИЙ Яков Соломонович (т.III(I), с.128)
РАХВАЛЬСКИЙ Пинхус Григорьевич (т.I, с.215)
РАХЛИН Анатолий Григорьевич (т.II, с.235)
РАХЛИН Давид Григорьевич (т.II, с.66)
РАХЛИН Израиль (Идель) Самуилович (т.III(I), с.128)
РАХЛИН Илья Абрамович (т.IV, с.112)
РАХЛИН Лев Ефимович (т.I, с.215)
РАХЛИН Лев Ильич (т.I, с.215)
РАХЛИН Наум Самойлович (т.IV, с.112)
РАХЛИН Самуил Израилевич (т.III(I), с.128)
РАХЛИН Элья Вульфович (т.IV, с.263)
РАХЛИН Яков Ильич (т.III(I), с.334)
РАХЛИНА Лиза Ильинична (т.III(I), с.334)
РАХМАН Лев Борисович (т.II, с.235, 305)
РАХМИСТРОВ Ена Шмулевич (т.III(I), с.334)

РАХМИСТРОВ Моисей Шмулевич (т.III(I), с.334)
РАХМИСТРОВСКИЙ Бен Шмулевич (т.III(I), с.334)
РАХМИСТРОВСКИЙ Боря Пиневич (т.III(I), с.334)
РАХМИСТРОВСКИЙ Иона Шмулевич (т.III(I), с.334)
РАХМИСТРОВСКИЙ Моисей Шмульевич (т.IV, с.263)
РАХМИСТРОВСКИЙ Мотл Шмулевич (т.III(I), с.334)
РАХМИСТРОВСКИЙ Наум Шмулевич (т.III(I), с.334)
РАХУТИН Семен Яковлевич (т.II, с.236)
РАШБА Давид Шлёмович (т.IV, с.112)
РАШБА Елизар Абрамович (т.III(I), с.128)
РАШБА Иосиф Абрамович (т.III(I), с.129)
РАШБА Матвей Абрамович (т.III(I), с.129)
РАШБА Матвей Давидович (т.III(I), с.334)
РАШБА (РОЖБА) Семен Абрамович (Аврумович) (т.III(I), с.129; т.IV, с.480)
РАШБА Соломон Абрамович (т.III(I), с.129)
РАШБА Соломон Давидович (т.III(I), с.334)
РАШБА Цион Давыдович (т.III(I), с.129)
РАШКИН Моисей Самуилович (т.I, с.215)
РЕВЕЧКИС Рива Лейбовна (т.III(I), с.334)
РЕВЗИН Борис Исролович (т.III(I), с.335)
РЕВЗИН Завл Мотович (т.III(I), с.335)
РЕВЗИН Мотя (т.III(I), с.335)
РЕВЗИНА Валентина Семёновна (т.III(I), с.335)
РЕВЗИНА Вера Мотовна (т.III(I), с.335)
РЕВЗИНА Ехевед Иосифовна (т.III(I), с.335)
РЕВЗИНА Рая Борисовна (т.III(I), с.335)
РЕВЗИНА Роха Лазаревна (т.III(I), с.335)
РЕВЗИНА Соня Борисовна (т.III(I), с.335)
РЕВИН Давид Львович (т.III(I), с.129)
РЕВНЯКОВСКИЙ Рувим Григорьевич (т.I, с.215)
РЕГИРЕР Михаил Григорьевич (т.I, с.215)
РЕДЬКИНА Аня (т.IV, с.257)
РЕДЬКИНА Аня (т.IV, с.263)
РЕДЯКИН Соломон Яковлевич (т.I, с.215)
РЕЖЕЦ Владимир Ефимович (т.III(I), с.335)
РЕЖЕЦ Лев Ефимович (т.III(I), с.129)
РЕЖЕЦ Семен Залманович (т.IV, с.112)
РЕЖИЩЕВ Дмитрий Яковлевич (т.III(I), с.214)
РЕЗИН Яков Борисович (т.I, с.215)
РЕЗНИК Абрам Генихович (Генрихович) (т.I, с.215)
РЕЗНИК Александр Семенович (т.III(I), с.214)
РЕЗНИК Генрих Давидович (т.III(I), с.129)
РЕЗНИК Гершл Борухович (т.II, с.66)
РЕЗНИК Давид Юдкович (т.IV, с.112)
РЕЗНИК Зиновий Исаевич (т.I, с.215)
РЕЗНИК Зоя Зиновьевна (т.III(2), с.127)
РЕЗНИК Илья Борухович (т.II, с.66)
РЕЗНИК Михаил Львович (т.I, с.215)
РЕЗНИК Хаим Иделевич (т.III(I), с.129)
РЕЗНИК Яков Давидович (т.I, с.215)
РЕЗНИК Янкель Давидович (т.I, с.216)
РЕЗНИКОВ Абрам Самуилович (т.IV, с.112)
РЕЗНИКОВ Александр Абрамович (т.I, с.216)
РЕЗНИКОВ Вениамин Зиновьевич (т.I, с.216)
РЕЗНИКОВ Владимир Михайлович (т.III(I), с.335)
РЕЗНИКОВ Григорий Израилевич (т.I, с.216)
РЕЗНИКОВ Григорий Семенович (т.IV, с.112)
РЕЗНИКОВ Евгений (т.IV, с.263)
РЕЗНИКОВ Евгений Иосифович (т.I, с.216)
РЕЗНИКОВ Евсей Иосифович (т.II, с.66)
РЕЗНИКОВ Ель Гершкович (т.I, с.216)
РЕЗНИКОВ Ефим Абрамович (т.I, с.216)
РЕЗНИКОВ Израиль Залманович (т.I, с.216)
РЕЗНИКОВ Иосиф Абрамович (т.I, с.216)
РЕЗНИКОВ Иосиф Ефимович (т.I, с.216)
РЕЗНИКОВ Лев Иосифович (т.I, с.216)
РЕЗНИКОВ Лейб Иосифович (т.IV, с.263)
РЕЗНИКОВ Михаил Соломонович (т.I, с.216)
РЕЗНИКОВ Ной Абрамович (т.IV, с.112)
РЕЗНИКОВ Пётр Соломонович (т.III(I), с.335)
РЕЗНИКОВ Соломон Евсеевич (т.IV, с.112)
РЕЗНИКОВ Соломон Яковлевич (т.I, с.216)
РЕЗНИКОВ Файвель Шаевич (т.IV, с.112)
РЕЗНИКОВ Яков Абрамович (т.IV, с.112)
РЕЗНИКОВ Яков Львович (т.I, с.216)
РЕЗНИКОВА Анна Яковлевна (т.I, с.216)
РЕЗНИКОВА Ксения Яковлевна (т.IV, с.263)
РЕЗНИКОВА Хана Юзефовна (т.III(I), с.335)
РЕЗНИКОВА Этель Иосифовна (т.IV, с.263)
РЕЗНИКОВСКИЙ Владимир Борисович (т.III(I), с.129)
РЕЗНИКОВСКИЙ Исаак Борисович (т.I, с.215; т.III(I), с.417)
РЕЗНИЦКАЯ Ц.Э. (т.IV, с.263)
РЕЗНИЦКИЙ Абрам Иосифович (т.I, с.216)
РЕЗНИЦКИЙ Абрам Семенович (т.III(2), с.74)

РЕЗНИЦКИЙ Абрам Срулевич (т.II, с.236, 305; т.III(I), с.426)
РЕЗНИЦКИЙ Наум Григорьевич (т.IV, с.112)
РЕЗНИЦКИЙ Сруль Янкелевич (т.III(I), с.129)
РЕЗНИЦКИЙ Яков Григорьевич (т.IV, с.113)
РЕЗНИЧЕНКО Шимон Шлемович (т.I, с.216)
РЕЙДЕМАН Мендель Лейзерович (т.IV, с.113)
РЕЙДЕРМАН Израил (Израиль) Лазаревич (т.II, с.236, 305; т.III(I), с.410, 423; т.III(2), с.64)
РЕЙДЕРМАН Меер Лазаревич (т.III(I), с.129)
РЕЙДЕРМАН Мендель Лейзерович (т.III(I), с.214)
РЕЙЗИН Моисей Фалькович (т.IV, с.113)
РЕЙЗИН Саул Соломонович (т.I, с.216)
РЕЙЗИН Яков Борисович (т.I, с.216)
РЕЙЗИН Яков Гелевич (т.I, с.217)
РЕЙЗЛИН Меер Борисович (Борухович) (т.IV, с.113)
РЕЙК Раиса Ефремовна (т.III(I), с.335)
РЕЙМАН Ефим Маркович (т.III(I), с.129)
РЕЙМАН Михаил Маркович (т.I, с.217)
РЕЙМЕР Илья Давидович (т.IV, с.113)
РЕЙНВАРД Мария Иосифовна (т.IV, с.263)
РЕЙНЛИБ Лазарь Матвеевич (т.IV, с.113)
РЕЙС Иосиф Семенович (т.II, с.236, 305)
РЕЙТБЛАТ Иосиф Израильевич (т.I, с.217)
РЕЙТБУРД Зусь Григорьевич (т.III(I), с.129)
РЕЙТЕНБЕРГ Борис Абрамович (т.I, с.217)
РЕЙТЕР Зяма Авасьевич (т.III(I), с.335)
РЕЙХТМАН Вениамин Львович (т.I, с.217)
РЕК Наум Бенционович (т.IV, с.204)
РЕКАНТ Арон Зельманович (т.I, с.217)
РЕКСИН Давид Павлович (т.I, с.314)
РЕЛИН Федор Израилевич (Израильевич) (т.III(I), с.214, 412)
РЕЛИН Эмиль Яковлевич (т.IV, с.113)
РЕМЕННИКОВ Иосиф Рахмаилович (Рахмильевич) (т.I, с.217)
РЕМЕННИКОВ Михаил Львович (т.III(I), с.130)
РЕМЕР Соломон Иосифович (т.I, с.217)
РЕНГАЧ Давид Яковлевич (т.I, с.217)
РЕНКОВ Наум Айкович (Айзикович) (т.III(I), с.130)
РЕНСКИЙ Арон Борисович (т.III(I), с.130)
РЕНСКИЙ Тавель Шерович (т.III(I), с.130)
РЕПЗИН Яков Наумович (т.II, с.66)
РЕПИН Онисим Израилевич (т.I, с.217)
РЕССЕЛЬ Еэльман Вульфович (т.I, с.217)
РЕССИН Давид Абрамович (т.III(I), с.130)
РЕССИН Захарий Соломонович (т.III(I), с.130)
РЕЧИЦКИЙ Давид Абрамович (т.III(I), с.130)
РЕШЕТНИК Александр Иосифович (т.III(I), с.130)
РЕШЕТНЯК Лев (т.III(I), с.130)
РЕШНЕВЕЦКИЙ Станислав Маркович (т.II, с.66)
РЖЕВСКИЙ Яков Абрамович (т.III(I), с.335)
РЖИТЕЛЬНИК Мойсей Янкелевич (т.III(I), с.130)
РЖИТЕЛЬНИК Самуил Янкелевич (т.III(I), с.130)
РЖИЩЕВ Вульф Залманович (т.I, с.217, т.II, с.110)
РЖИЩЕВ Михаил Маркович (т.I, с.217)
РЖИЩЕВА Голда-Рейзе (т.IV, с.263)
РЖИЩЕВА Паша Яковлевна (т.IV, с.263)
РЖИЩЕВА Соня Яковлевна (т.IV, с.263)
РИБКИН Рафаил Абрамович (т.I, с.217)
РИБОЧКА Семен Аврамович (т.I, с.217)
РИВАНОВСКИЙ Соломон Менделевич (т.I, с.217)
РИВЕЦ Абрам Григорьевич (т.IV, с.204)
РИВИН (РИВЛИН) Давид Львович (т.IV, с.113)
РИВИН Моисей Соломонович (т.I, с.217)
РИВИН Моисей Хаимович (т.I, с.217)
РИВКИН Бенцион Петрович (т.IV, с.113)
РИВКИН Борис Александрович (т.IV, с.263)
РИВКИН Владимир Михайлович (т.III(I), с.214, 410)
РИВКИН Гельман Мордухович (т.I, с.217)
РИВКИН Ефим Борисович (т.IV, с.204)
РИВКИН Израиль Абрам-Беркович (т.I, с.218)
РИВКИН Израиль Израилевич (т.IV, с.263)
РИВКИН Израиль-Абрам Беркович (т.I, с.218)
РИВКИН Илья Владимирович (т.I, с.218)
РИВКИН Исаак (т.I, с.218)
РИВКИН Исаак Израилевич (т.IV, с.263)
РИВКИН Лев Григорьевич (т.I, с.218)
РИВКИН Лев Соломонович (т.IV, с.113)
РИВКИН Михаил Владимирович (т.I, с.218)
РИВКИН Петр Арьевич (т.IV, с.264)
РИВКИН Семен Абрамович (т.III(I), с.335)
РИВКИН Симон Гершкович (т.IV, с.113)
РИВКИН Соломон Григорьевич (т.I, с.218)
РИВКИНА Анна (т.IV, с.264)
РИВКИНА Анна Борисовна (т.IV, с.264)
РИВКИНА Бруха (т.IV, с.264)

РИВКИНА Гена Борисовна (т.IV, с.264)
РИВКИНА Дуся (Юдифь) Арьевна (т.IV, с.264)
РИВКИНА Елизавета (т.IV, с.264)
РИВКИНА Мария (т.IV, с.264)
РИВКИНА Муся (т.IV, с.264)
РИВКИНА Ревекка Павловна (т.IV, с.264)
РИВКИНА Рива (т.IV, с.264)
РИВКИНА Розалия Абрамовна (т.III(I), с.336)
РИВКИНА Рува (т.IV, с.264)
РИВКИНА Фаина Исааковна (т.III(I), с.336)
РИВКИНА Циля (Ципа) Израилевна (т.IV, с.264)
РИВКИНД Зелик Давидович (т.I, с.218)
РИВКИНД Зиновий Давидович (т.I, с.218)
РИВКИНД Лейб Залманович (Зельманович) (т.I, с.218)
РИВЧИН Ефим Соломонович (т.I, с.218)
РИВЧИН Израиль-Идель Шоломович (т.I, с.218)
РИЖИНСКИЙ Рувим Яковлевич (т.IV, с.264)
РИЗАК Арон Эльевич (т.III(I), с.336)
РИКЕР Игнат Абрамович (т.I, с.218)
РИКЛИН Лейб Ицкович (т.I, с.218)
РИКМАН Хаим Израильевич (т.III(I), с.336)
РИМЕР Владимир Залманович (т.I, с.218)
РИНКОВА Гейна-Энта Елизаровна (т.IV, с.264)
РИПП Арон Борисович (т.I, с.218)
РИПП Бенцион-Сруль Файвелевич (т.IV, с.113)
РИПП Марк Григорьевич (т.III(I), с.130)
РИСИН Соломон Григорьевич (т.I, с.218)
РИСКИН Моисей Львович (т.IV, с.113)
РИСКИНА Хана Соломоновна (т.III(I), с.336)
РИСКИНД Леонид Хаимович (т.III(I), с.336)
РИСКИНД Туба Хаимовна (Хаймовна) (т.III(I), с.130, 336)
РИСКИНД Хаим Гершевич (т.III(I), с.336)
РИСКИНД Хана Пинхусовна (т.III(I), с.336)
РИСМАН Бася Шлемовна (т.IV, с.264)
РИСМАН Йасм-Гершон-Хаим Раивович (т.IV, с.264)
РИСОВ Матвей Шаевич (т.IV, с.113)
РИТЕР Семен (т.III(I), с.336)
РИТТЕР Берта Шимоновна (т.III(I), с.336)
РИТТЕР Бетя (Батья) Шимоновна (т.III(I), с.336)
РИТТЕР Израиль Евсеевич (т.III(I), с.336)
РИТТЕР Сергей Александрович (т.IV, с.113)
РИТТОР Давид Владимирович (т.III(I), с.130)
РИТУС Илья Ионович (т.I, с.218, т.II, с.66)
РИХТЕР Абрам Нехамович (т.III(I), с.131)
РИХТЕРМАН Изя Григорьевич (т.III(I), с.336)
РИХТЕРМАН Полина Израилевна (т.III(I), с.336)
РИХТЕРМАН Фира Григорьевна (т.III(I), с.337)
РИХШТЕЙН Григорий Бенционович (т.IV, с.113)
РИЦ Гершон Моисеевич (т.I, с.219)
РИЦЛИН Давид Маркович (т.I, с.219)
РИЦЛИН Давид Маркович (т.III(I), с.131)
РИШИН Михаил Израильевич (т.IV, с.113)
РНЕЛЮН Воря Шлемовна (т.IV, с.264)
РОБЕРМАН Арон Маркович (т.I, с.219)
РОБИНЗОН Михаил Израильевич (т.IV, с.114)
РОБИНОВИЧ (БУРД) Ида Григорьевна (т.III(2), с.235)
РОБИНОВИЧ Эммануил Юльевич (т.I, с.219)
РОБКОВСКИЙ Виль Петрович (т.I, с.219)
РОВЕНСКИЙ Гдалий Иосифович (т.IV, с.114)
РОВЕНСКИЙ Иуда Гданвсович (т.III(I), с.131)
РОВЕНСКИЙ Роман Абрамович (т.III(I), с.131)
РОВЕНСКИЙ Семен Давыдович (т.I, с.219)
РОВЕНСКИЙ Ханан Абрамович (т.III(I), с.214)
РОВИНСКИЙ Борис Абрамович (т.I, с.219)
РОВИНСКИЙ Яков Абрамович (т.I, с.219)
РОГАЛИН Иосиф Иосифович (т.IV, с.114)
РОГАЛИН Семен Иосифович (т.III(I), с.131)
РОГАЧЁВ Фроим (т.III(I), с.337)
РОГАЧЕВСКАЯ Феня Пейсиховна (т.IV, с.265)
РОГАЧЕВСКИЙ Александр Иосифович (т.II, с.67)
РОГАЧЕВСКИЙ Иосиф Яковлевич (т.I, с.219)
РОГАЧЕВСКИЙ Леонид Михайлович (т.III(I), с.131)
РОГАЧЕВСКИЙ Леонид Петрович (т.I, с.219)
РОГАЧЕВСКИЙ Михаил Михайлович (т.IV, с.114)
РОГАЧЕВСКИЙ Пейсих (Пейсах) Иосифович (т.IV, с.265)
РОГАЧЕВСКИЙ Яков Израилевич (т.II, с.67)
РОГАЧОВСКИЙ Абрам Давидович (т.I, с.219)
РОГАЧОВСКИЙ Вениамин Львович (т.I, с.219)

РОГИНСКИЙ Авраам Ефимович (т.IV, с.114)
РОГИНСКИЙ Арон Шоломович (Шлемович) (т.I, с.219)
РОГИНСКИЙ Лев Григорьевич (т.IV, с.114)
РОГИНСКИЙ Юлий Хананович (т.IV, с.204)
РОГИНСКИЙ Яков Иселевич (т.III(I), с.131)
РОГОВАЯ Броня (т.III(I), с.337)
РОГОВАЯ Софья Михайловна (т.IV, с.265)
РОГОВИН Марк Давидович (Данилович) (т.I, с.219)
РОГОВИН Михаил Моисеевич (т.III(I), с.131)
РОГОВИН Хаим Давидович (т.I, с.219)
РОГОВОЙ Авраам Моисеевич (т.II, с.67)
РОГОВОЙ Александр Александрович (т.IV, с.265)
РОГОВОЙ Александр Ильич (т.III(I), с.337)
РОГОВОЙ Давид Григорьевич (т.IV, с.114)
РОГОВОЙ Давид Моисеевич (т.I, с.219)
РОГОВОЙ Михаил Яковлевич (т.III(I), с.215)
РОГОВОЙ Яков Моисеевич (т.I, с.219)
РОГОВСКИЙ Симон Павлович (т.III(I), с.131)
РОГОЖАНСКИЙ Фроим (Фрол) Иосифович (т.I, с.219)
РОГОЗОВСКИЙ Изя Яковлевич (т.I, с.220)
РОДЗЕВИЧ Софья Леонардовна (т.IV, с.265)
РОДЗЕВИЧ Элеонора Юлиановна (т.IV, с.265)
РОДЗЕВИЧ Юлиан Юрьевич (т.IV, с.265)
РОДЗИНСКИЙ Давид Яковлевич (т.IV, с.114)
РОДКИН Марк Яковлевич (т.III(I), с.410)
РОДМАН Григорий Израильевич (т.I, с.220)
РОДМАН Матус Эммануилович (т.III(I), с.131)
РОДНЯНСКИЙ Ефим Абрамович (т.IV, с.204)
РОДНЯНСКИЙ Мендель Израилевич (т.II, с.237)
РОДНЯНСКИЙ Павел Аронович (т.II, с.67)
РОДОВ Семен Сендерович (т.I, с.220)
РОДОВЕНСКИЙ Исаак Маркович (т.I, с.220)
РОДОВИЦКИЙ А. Моисеевич (т.IV, с.114)
РОДОВИЦКИЙ Л. Моисеевич (т.IV, с.114)
РОДОВИЦКИЙ Моисей Мейерович (т.IV, с.114)
РОДОВСКИЙ Моисей Исаакович (т.III(I), с.131)
РОДОВЧИНСКИЙ Исаак Маркович (т.II, с.67)
РОДОМСКИЙ Иосиф Михайлович (т.II, с.67)
РОДОС Лев Бениаминович (т.III(I), с.131)
РОДОСЕЛЬСКИЙ Соломон Срульевич (т.I, с.220)
РОДШТЕЙН Лазарь Аронович (т.I, с.220)
РОДШТЕЙН Мордух Майорович (т.II, с.237, 305)
РОЖАВСКИЙ Давид Борисович (т.I, с.220)
РОЖАВСКИЙ Иосиф Борисович (т.I, с.220)
РОЖАВСКИЙ Лазарь Натанович (т.III(I), с.337)
РОЖАВСКИЙ Хаим Шахнович (т.I, с.220)
РОЖАНСКИЙ Лазарь Натанович (т.I, с.220)
РОЖАНСКИЙ Моисей Звульевич (т.I, с.220)
РОЖКОВ Абрам Самуилович (т.IV, с.114)
РОЖКОВСКАЯ Александра Нисоновна (т.III(I), с.131)
РОЗЕЛЬМАН Израильмелах Абрамович (т.I, с.220)
РОЗЕНБАНД Несанель Исаевич (т.I, с.220)
РОЗЕНБАУМ Абрам Захарович (т.I, с.220; т.III(I), с.131)
РОЗЕНБАУМ Александр Моисеевич (т.IV, с.114)
РОЗЕНБЕРГ Абрам Данилович (т.I, с.220)
РОЗЕНБЕРГ Абрам Яковлевич (т.III(I), с.131)
РОЗЕНБЕРГ Аркадий Львович (т.I, с.220)
РОЗЕНБЕРГ Геннадий Шаевич (т.IV, с.114)
РОЗЕНБЕРГ Григорий Борисович (т.I, с.220)
РОЗЕНБЕРГ Григорий Исаакович (т.IV, с.114)
РОЗЕНБЕРГ Иосиф Наумович (т.I, с.220)
РОЗЕНБЕРГ Константин Исаакович (т.III(I), с.132)
РОЗЕНБЕРГ Лев Иосифович (т.I, с.221)
РОЗЕНБЕРГ Лев Урванович (т.I, с.221)
РОЗЕНБЕРГ Лейба Беркович (т.II, с.237, 305)
РОЗЕНБЕРГ Матвей Самойлович (т.I, с.221)
РОЗЕНБЕРГ Эдуард Залманович (т.III(I), с.132)
РОЗЕНБЛАТ Семен Григорьевич (т.I, с.221)
РОЗЕНБЛАТ Семен Львович (т.IV, с.114)
РОЗЕНБЛАТ Яков Григорьевич (т.IV, с.115)
РОЗЕНБЛИТ Арон Исаакович (т.III(I), с.337)
РОЗЕНБЛИТ Лея Волковна (т.III(I), с.337)

РОЗЕНБЛЮМ Абрам Львович (т.I, с.221)
РОЗЕНБЛЮМ Григорий Исаакович (т.I, с.221)
РОЗЕНБЛЮМ Михаил Хананович (т.III(I), с.215)
РОЗЕНБЛЮМ Яков Львович (т.I, с.221)
РОЗЕНГАРТ Г.Н. (т.IV, с.166)
РОЗЕНГАРТ Юрий Иосифович (т.III(I), с.132)
РОЗЕНГАУЗ Аркадий Львович (т.I, с.221)
РОЗЕНГАУЗ Лев Михайлович (т.III(I), с.337)
РОЗЕНГРАД Исаак Давыдович (т.III(I), с.132)
РОЗЕНМАН Израиль Пейсахович (т.I, с.221)
РОЗЕНМАН Лейб Абрамович (т.III(I), с.132)
РОЗЕНМАН Лейб Абрамович (т.III(I), с.410)
РОЗЕНМАН Майя (Маня) Эльевна (т.IV, с.265)
РОЗЕНМАН Яков Александрович (т.III(I), с.337)
РОЗЕНТАЛЬ Василий Яковлевич (т.I, с.221)
РОЗЕНТАЛЬ Г.Г. (т.IV, с.115)
РОЗЕНТАЛЬ Фроим Иоселевич (т.III(I), с.337)
РОЗЕНТАЛЬ Эсфирь Иоселевна (т.III(I), с.337)
РОЗЕНТАЛЬ Яков Лазаревич (т.III(I), с.132)
РОЗЕНФЕЛЬД Абрам Борисович (т.IV, с.115)
РОЗЕНФЕЛЬД Борис Александрович (т.II, с.67)
РОЗЕНФЕЛЬД Борис Исаакович (т.III(I), с.215)
РОЗЕНФЕЛЬД Вера Шулемовна (т.III(I), с.337)
РОЗЕНФЕЛЬД Всеволод (т.IV, с.168)
РОЗЕНФЕЛЬД Евгений Львович (т.I, с.221)
РОЗЕНФЕЛЬД Ефим Яковлевич (т.I, с.221)
РОЗЕНФЕЛЬД Иосиф Маркович (т.I, с.221)
РОЗЕНФЕЛЬД Иосиф Соломонович (т.II, с.67)
РОЗЕНФЕЛЬД Иосиф Яковлевич (т.III(I), с.132)
РОЗЕНФЕЛЬД Моисей Абрамович (т.IV, с.115)
РОЗЕНФЕЛЬД Моисей Яковлевич (т.IV, с.115)
РОЗЕНФЕЛЬД Рая Ильинична (т.III(I), с.337)
РОЗЕНФЕЛЬД Файвут Лейзерович (т.IV, с.115)
РОЗЕНФЛАЦ (РОЗЕНФЛЯНЦ) Иона Фишелевич (т.IV, с.115)
РОЗЕНФЛЯНЦ Абрам (т.III(I), с.132)
РОЗЕНФЛЯНЦ Арон (т.III(I), с.132, 337)
РОЗЕНФЛЯНЦ Лев Борисович(т.I, с.221)
РОЗЕНФЛЯНЦ Лев (т.III(I), с.132, 337)
РОЗЕНЦВАНГ Исаак Самойлович (т.IV, с.265)
РОЗЕНЦВАНГ Лев Исаакович (т.IV, с.265)
РОЗЕНЦВАНГ Любовь Исааковна (т.IV, с.265)
РОЗЕНЦВАНГ Сара Лейбовна(т.IV, с.265)
РОЗЕНШТЕЙН Борис Залманович (т.III(I), с.337)
РОЗЕНШТЕЙН Борис Яковлевич (т.I, с.221; т.III(2), с.161; т.IV, с.265)
РОЗЕНШТЕЙН Маня Элевна (т.III(I), с.337)
РОЗЕНШТЕЙН Мордух Аронович (т.I, с.221; т.III(I), с.132)
РОЗЕНШТЕЙН Мотл Ицхакович (т.III(I), с.132)
РОЗЕНШТЕЙН Петр Абрамович (т.IV, с.115)
РОЗЕНШТЕЙН Шолом Абрамович (т.III(I), с.215)
РОЗЕНШТЕЙН Яков Алексеевич (т.III(I), с.132)
РОЗЕНШУЛЕР Леонид Ефимович (т.IV, с.115)
РОЗЕТ Арон Лейбович (т.III(I), с.132)
РОЗИН Борис Самойлович (т.II, с.237, 305)
РОЗИН Г.Р. (т.II, с.67)
РОЗИН Герш Пейсахович (т.I, с.221)
РОЗИН Ефим (т.IV, с.265)
РОЗИН Ефим Нейсовович (т.III(I), с.132)
РОЗИН Залман Григорьевич (т.I, с.221)
РОЗИН Илья Соломонович (т.III(I), с.133)
РОЗИН Иосиф Нейсович (т.III(I), с.133)
РОЗИН Лев Ефимович (т.IV, с.265)
РОЗИН Семен Григорьевич (т.II, с.238)
РОЗИН Ханан Давидович (т.IV, с.115)
РОЗИНА Мария Ефимовна (т.IV, с.265)
РОЗИНА Мария Яковлевна (т.III(I), с.133)
РОЗИНА Эля (т.IV, с.265)
РОЗОВ Петр Цвиелевич (т.III(I), с.133)
РОЗОВ Семен Синдерович (т.I, с.221)
РОЗОВ Яков Миронович (т.IV, с.115)
РОЗОВ Яков Юдкович (т.IV, с.115)
РОЗОВСКИЙ Виталий Абрамович (т.III(I), с.337)
РОЗОВСКИЙ Моисей Исаакович (т.IV, с.115)
РОЗУМОВ Изя Макеевич (т.IV, с.115)
РОЗУМОВ Исаак Моисеевич (т.III(I), с.133)
РОЙДЕМАН Яков Наумович (т.I, с.221)
РОЙДШТЕЙН Мордух Майорович (т.IV, с.115)

РОЙЗЕН Владимир Фроимович (т.I, с.221)
РОЙЗЕНГУРТ Матвей Самуилович (т.I, с.222)
РОЙЗИН Григорий Маркович (т.IV, с.115)
РОЙЗИН Леонид Юрьевич (т.III(2), с.235)
РОЙЗМАН Исаак Абрамович (т.IV, с.116)
РОЙЗМАН Ицко Хаскелевич (т.III(I), с.133)
РОЙЗМАН Ицко Хаскелевич (т.III(I), с.338)
РОЙЗМАН Лейзер Матусович (т.III(I), с.133)
РОЙЗМАН Наум Хацкелевич (Хаскилевич) (т.III(I), с.133)
РОЙТБЕРГ Бася Мееровна (т.III(I), с.338)
РОЙТБЕРГ Борис Михайлович (т.III(I), с.215)
РОЙТБЕРГ Михаил Борисович (т.IV, с.116)
РОЙТБЕРГ Михаил Янгелевич (т.III(I), с.133)
РОЙТБЕРГ Фёдор Борисович (т.I, с.222)
РОЙТБУРГ Григорий Волькович (т.IV, с.116)
РОЙТБУРД Зусь Григорьевич (т.I, с.222)
РОЙТБУРД Моисей Григорьевич (т.I, с.222; т.III(I), с.410)
РОЙТЕНБЕРГ Борис Абрамович (т.I, с.222)
РОЙТЕНБЕРГ Ошер Абрамович (т.I, с.222)
РОЙТЕР Б.А. (т.IV, с.166)
РОЙТМАН Абрам Львович (т.I, с.222)
РОЙТМАН Ефим (т.III(I), с.133)
РОЙТМАН Наум Соломонович (т.IV, с.116)
РОЙТМАН Сергей (т.IV, с.265)
РОЙТМАН Федор Давыдович (т.IV, с.204)
РОЙТМАН Фроим Хаймович (т.IV, с.116)
РОЙФЕНФЕЛЬД Мордко Хаимович (т.I, с.222)
РОЛЬБЕЙН Арон Мойшевич (т.I, с.222)
РОМАНОВИЧ Хайка Иосифовна (т.III(I), с.338)
РОМАНОВСКАЯ Лия Мордуховна (т.III(I), с.338)
РОМАНОВСКАЯ Мария Адамовна (т.IV, с.265)
РОМАНОВСКАЯ Полина Янкелевна (т.III(I), с.133)
РОМАНОВСКИЙ Абрам Беркович (т.IV, с.116)
РОМАНОВСКИЙ Исаак Матвеевич (т.I, с.222)
РОМАНОВСКИЙ Моисей Борисович (т.I, с.222)
РОМАНОВСКИЙ Моисей Соломонович (т.I, с.222)
РОМАНОВСКИЙ Роман Григорьевич (т.I, с.222)
РОМАНЧА Израиль Моисеевич (т.IV, с.265)
РОМАШКОВСКАЯ Х.С. (т.IV, с.266)
РОМАШКОВСКАЯ Хава Шимоновна (т.IV, с.266)
РОМБА Семен Давидович (т.I, с.222)
РОМЕНСКИЙ Т.Г. (т.IV, с.168)
РОМЕРШТЕЙН Теодор Иосифович (т.IV, с.116)
РОМОВ Гейнех Аронович (т.III(I), с.133)
РОМОВ Иосиф Аронович (т.III(I), с.338)
РОМОВ Исаак Иосифович (т.III(I), с.338)
РОМОВ Лев Аронович (т.IV, с.204)
РОМОВА Белла Фойшелевна (т.III(I), с.215)
РОНДЕЛЬ Исаак Веловельевич (т.III(I), с.133)
РОНДЕЛЬ Исаак Миронович (т.I, с.222)
РОНИН Михаил Израильевич (т.I, с.314; т.III(I), с.419, 423, 426; т.II, с.238, 305)
РОНИС ... Фишелевич (т.I, с.222)
РОСИМ Яков Израилевич (т.I, с.222)
РОСИНОВ Яков Израилевич (т.I, с.222)
РОСИНСКАЯ Роза (т.IV, с.266)
РОСИНСКИЙ Александр Борисович (т.III(I), с.133)
РОСКИН Оскар Борисович (т.I, с.222)
РОСКИНА Белла Абрамовна (т.III(I), с.338)
РОСОХАЦКИЙ Роман Моисеевич (т.I, с.314)
РОССИН Борис Львович (т.II, с.67)
РОССИН Хацкель Хаимович (т.I, с.223; т.IV, с.474)
РОССИН Яков Израилевич (т.I, с.223)
РОССИНСКАЯ Ита Шлемовна (т.II, с.238, 305)
РОССИНСКИЙ Анатолий Абрамович (т.I, с.223)
РОССИНСКИЙ Михаил Самойлович (т.IV, с.116)
РОССИНСКИЙ Соломон Юрьевич (т.I, с.223)
РОТЕНБЕРГ С.Д. (т.IV, с.166)
РОТЕНБЕРГ Яков Абрамович (т.II, с.67)
РОТЕРМАН Израиль Наумович (т.III(I), с.133)
РОТМИСТРОВСКИЙ Марк Михайлович (т.I, с.223)
РОТНЕР Павел Яковлевич (т.IV, с.116)
РОТШТЕЙН Исаак Аронович (т.IV, с.116)
РОТШТЕЙН Михаил Яковлевич (т.III(I), с.133)
РОТШТЕЙН Рива Яковлевна (т.IV, с.266)
РОТШТЕЙН Соломон Шнеерович (т.I, с.223)
РОХЛИН Абрам Эльевич (Евильевич) (т.I, с.223)
РОХЛИН Александр Абрамович (т.III(I), с.134)

РОХЛИН Анатолий Григорьевич (т.III(I), с.216)
РОХЛИН Григорий Моисеевич (т.III(I), с.134)
РОХЛИН Давид Григорьевич (т.I, с.223)
РОХЛИН Илья Зеликович (т.I, с.223)
РОХЛИНА Ирина Борисовна (т.III(I), с.134)
РОХМАН Арон Лейзерович (т.III(I), с.134)
РОХМАН Михаил Шлёмович (т.IV, с.204)
РОХМАН Моисей Евелевич (т.III(I), с.134)
РОХМЕН Александр Абрамович (т.III(I), с.134)
РОХШАН Исай Абрамович (т.I, с.223)
РОЧИНСКИЙ Лев Григорьевич (т.III(I), с.134)
РОШАЛЬ Лев Гершович (т.IV, с.116)
РОЯЛИН Лев Ильич (т.I, с.223)
РУБАН Абрам Исаакович (т.I, с.223)
РУБАН Лейб Цукович (т.I, с.223)
РУБАН Моисей Ицкович (т.III(I), с.134)
РУБАНОВ Самуил Абрамович (т.IV, с.116)
РУБАХА Ефим Исаакович (т.III(I), с.338)
РУБАХИН Зюзик (Зелик) Израилевич (т.I, с.223; т.III(I), с.410)
РУБАШЕВСКАЯ Бетя Исаевна (т.IV, с.266)
РУБАШЕВСКАЯ Геня Исаевна (т.IV, с.266)
РУБАШЕВСКАЯ Нина Соломоновна (т.III(I), с.338)
РУБАШЕВСКИЙ Абрам Исаакович (т.IV, с.116)
РУБАШОВ Борис Меерович (т.II, с.67)
РУБИЖЕВСКИЙ Илья Моисеевич (т.III(I), с.134; т.IV, с.266)
РУБИН Аарон Исаакович (т.III(I), с.134)
РУБИН Давид Маркович (т.II, с.238, 305)
РУБИН Илья Ефимович (т.I, с.223)
РУБИН Лев Григорьевич (т.IV, с.116)
РУБИН Марк Хананович (т.IV, с.116)
РУБИНОВИЧ Моисей Ицкович (Исаевич) (т.I, с.223)
РУБИНС Иосиф Вольфович (т.III(I), с.134)
РУБИНФАЙН Л.И. (т.IV, с.266)
РУБИНЧИК Борис Мордухович (т.I, с.223)
РУБИНЧИК Зяма Мохтревич (т.III(I), с.338)
РУБИНЧИК Мендель Мойшевич (т.III(I), с.338)
РУБИНЧИК Сара Зямовна (т.III(I), с.338)
РУБИНЧИК Семен Зямович (т.III(I), с.338)
РУБИНЧИК Фима Мохтревич (т.III(I), с.338)
РУБИНЧИК Хаим Мордкович (т.I, с.224)
РУБИНШТЕЙН Александр Григорьевич (т.I, с.224)
РУБИНШТЕЙН Борис Самойлович (т.I, с.224)
РУБИНШТЕЙН Григорий Исаакович (т.I, с.224)
РУБИНШТЕЙН Давид Абрамович (т.III(I), с.338)
РУБИНШТЕЙН Ефим Яковлевич (т.III(I), с.134)
РУБИНШТЕЙН Ефроим Яковлевич (т.IV, с.116)
РУБИНШТЕЙН Иосиф Михайлович (т.IV, с.167)
РУБИНШТЕЙН Миля Лазаревич (т.I, с.224)
РУБИНШТЕЙН Ольга Исааковна (т.II, с.239, 305)
РУБИНШТЕЙН Самуил Лазаревич (т.IV, с.116)
РУБИНШТЕЙН Сара Гершелевна (т.III(I), с.338)
РУБИНШТЕЙН Соломон Львович (т.I, с.224)
РУБИНШТЕЙН Этя Ефимовна (т.III(I), с.339)
РУБСКИЙ Яков Григорьевич (т.I, с.224)
РУВИНСКАЯ Мура Исааковна (т.IV, с.266)
РУВИНСКАЯ Хая Абрамовна (т.III(I), с.339)
РУВИНСКАЯ Хиня Вольковна (т.III(I), с.339)
РУВИНСКИЙ Борис Маркович (т.III(I), с.134)
РУВИНСКИЙ Вениамин Абрамович (т.III(2), с.25)
РУВИНСКИЙ Исаак Янкелевич (т.IV, с.117)
РУВИНСКИЙ Михаил Степанович (т.IV, с.117)
РУВИНСКИЙ Монеш Волькович (т.III(I), с.339)
РУВИНСКИЙ Рафаил Абрамович (т.IV, с.117)
РУВИНСКИЙ Яков Вульфович (т.I, с.224, т.II, с.110)
РУДГАЙЗЕР Михаил Петрович (т.III(I), с.134)
РУДГАЙЗЕР Семен Петрович (т.IV, с.117)
РУДЕНХ И.П. (т.I, с.224)
РУДЕНШТЕЙН Владимир К. (т.I, с.224)
РУДЕРМАН Ефим Семенович (т.I, с.224)
РУДИВИЦКИЙ Лев Моисеевич (т.IV, с.117)
РУДИНСКИЙ Ефим Евсеевич (т.II, с.239, 305; т.IV, с.406)
РУДИНСКИЙ Михаил Исаакович (т.IV, с.117)
РУДИС Ефим Маркович (т.III(I), с.134)
РУДКОВСКИЙ (т.IV, с.266)
РУДМАН Владик Семенович (т.III(I), с.339)
РУДМАН Иосиф Моисеевич (т.IV, с.266)
РУДМАН Лилия Семёновна (т.III(I), с.339)

РУДМАН Роза Моисеевна (т.IV, с.266)
РУДНИК Борис Моисеевич (т.IV, с.117)
РУДНИЦКАЯ Гинда Ефраимовна (т.III(I), с.339)
РУДНИЦКИЙ Борис Зиновьевич (т.III(I), с.134)
РУДНИЦКИЙ Давид Моисеевич (т.III(I), с.339)
РУДНИЦКИЙ Зиновий Евсеевич (т.III(I), с.135)
РУДНИЦКИЙ Иосиф Евсеевич (т.III(I), с.135)
РУДНИЦКИЙ Лев Самуилович (т.II, с.67; т.III(I), с.410)
РУДОВИЦКИЙ Лев Моисеевич (т.III(I), с.135)
РУДОВСКАЯ Соня (т.IV, с.266)
РУДОВСКАЯ Эстер (т.IV, с.266)
РУДОВСКИЙ (т.IV, с.168)
РУДОВСКИЙ Гершон Аврум-Лейбович (т.IV, с.117)
РУДОВСКИЙ Григорий Исаакович (т.II, с.239; т.III(I), с.135; т.III(2), с.125)
РУДОВСКИЙ Меер Израилович (т.I, с.224)
РУДОВСКИЙ Мейер Срулевич (т.III(I), с.339)
РУДОВСКИЙ Моисей (т.IV, с.266)
РУДОВСКИЙ Моисей Абрамович (т.I, с.224)
РУДОВСКИЙ Фульер Львович (т.IV, с.266)
РУДОМОНОВИЧ (т.IV, с.266)
РУДШТЕЙН Абрам (Аба) Семенович (т.III(I), с.135)
РУДШТЕЙН Владимир (т.IV, с.117)
РУДШТЕЙН Давид Семенович (т.I, с.224)
РУДШТЕЙН Ефим Целевич (т.I, с.224)
РУДШТЕЙН Лазарь Аронович (т.I, с.224)
РУЗИН Борис Григорьевич (т.I, с.224)
РУЗИН Григорий Борисович (т.IV, с.117)
РУЗИН Илья Моисеевич (т.I, с.224)
РУЗИН Иосиф Менделеевич (т.I, с.224)
РУЗИН Михаил Абрамович (т.II, с.67)
РУЗИН Моисей Леонтьевич (т.II, с.68)
РУЗОВ Давид Исаакович (т.I, с.224)
РУЛЛЕ Анна Исааковна (т.IV, с.266)
РУМАНОВСКИЙ Мотя Хаимович (т.I, с.225)
РУМАНОВСКИЙ Рувим Моисеевич (т.I, с.225)
РУМЫНИК Рувим Исаакович (т.III(I), с.135)
РУНИС Ефим Матвеевич (т.IV, с.117)
РУСАКОВСКИЙ Абрам Иосифович (т.I, с.225)
РУСИК Ефим Семенович (т.II, с.68)
РУТЕНБЕРГ Александр Зиновьевич (т.III(I), с.135)
РУТЕР Александр Яковлевич (т.III(I), с.135)
РУТКОВСКИЙ Александр Маркович (т.I, с.225)
РУТМАН Александр Залманович (т.III(I), с.135)
РУТМАН Аркадий Абрамович (т.I, с.225)
РУТМАН Арон Абрамович (т.II, с.305)
РУТМАН Вольф Шнерович (Шнеерович) (т.I, с.225, т.II, с.110)
РУТМАН Гиршл Кивович (т.III(I), с.135)
РУТМАН Евгения Борисовна (т.III(I), с.216)
РУТМАН Исаак Лазаревич (т.III(I), с.135, 410)
РУТМАН Лазарь (т.III(I), с.339)
РУТМАН Михаил Лазаревич (т.III(I), с.135)
РУТМАН Моисей Шнеерович (т.III(I), с.136)
РУТМАН Павел Абрамович (т.IV, с.117)
РУТМАН Павел Шнеерович (т.I, с.225)
РУТМАН Рафа (т.III(I), с.339)
РУТМАН Соломон Никонович (т.I, с.225)
РУТМАН Хая Лазаревна (т.III(I), с.339)
РУТМАН Шнеер (т.III(I), с.136)
РУТТЕР Давид Яковлевич (т.III(I), с.136)
РУТТОР А.М. (т.IV, с.266)
РУТТОР Я.А. (т.IV, с.266)
РУТУС Ефим Матвеевич (т.II, с.240, 305)
РУТУС Яков Матвеевич (т.III(I), с.136)
РУТШТЕЙН Ефим Цвелевич (т.I, с.225)
РУТШТЕЙН Полина Рувимовна (т.III(I), с.339)
РУФМАН Соломон Абрамович (т.I, с.225)
РУХВАРГ Яков Ефимович (т.III(I), с.136)
РУХИМОВИЧ Нахум (Наум) Львович (т.III(I), с.136)
РУХОВИЧ Рафаэль Леонтьевич (т.IV, с.117)
РУЧАЕВСКИЙ Борис Юдович (т.I, с.225)
РУЧАЕВСКИЙ Зуев Нахманович (т.I, с.225)
РУЧАЙСКИЙ Ефим Русимович (т.I, с.225)
РЫБАК Абрам Соломонович (т.III(I), с.136)
РЫБАЛКА Владимир Исаакович (т.II, с.68)
РЫБАЛКА Михаил Ефимович (т.II, с.68)
РЫБАЛЬСКАЯ Хава Марковна (т.III(I), с.339)
РЫБАЛЬСКИЙ Валерий Леонидович (т.III(I), с.339)
РЫБАЛЬСКИЙ Лейб Мотусович (т.III(I), с.340)
РЫБКА Ион Исаакович (т.IV, с.205)
РЫБКИН Владимир Семенович (т.II, с.240, 305)
РЫБКИН Зяма Семенович (т.IV, с.117)
РЫБЧИНСКИЙ Анатолий Яковлевич (т.II, с.68)
РЫБЫЛЬ Исаак Израильевич (т.IV, с.117)

РЫВКИН Ефим Борисович (т.III(I), с.136, 216)
РЫВКИН Ефим Григорьевич (т.IV, с.117)
РЫВКИН Лев Григорьевич (т.II, с.240, 305)
РЫВКИН Михаил Эммануилович (т.II, с.241)
РЫЖИНСКИЙ Рувим Яковлевич (т.III(I), с.340)
РЫКЛИН Виктор Львович (т.III(I), с.136)
РЫКОВ Исаак Ионович (т.III(I), с.136)
РЫЛЬСКИЙ Григорий Маркович (т.II, с.68)
РЫМЕН Ханан (т.III(I), с.340)
РЫНКОВ Давид Львович (т.I, с.218, 225)
РЫНСКИЙ (РИНСКИЙ) Арон Борисович (т.IV, с.117)
РЫНСКИЙ Соломон Самсонович (Семенович) (т.I, с.218; т.III(I), с.417; т.III(2), с.67)
РЫСИН Марк Абрамович (т.III(I), с.216)
РЫСИЩЕВ Вольф Зайл (т.II, с.68)
РЫСКИН Израиль Ицкович (т.IV, с.118)
РЫСКИН Эммануил Рувимович (т.III(I), с.136)
РЫТМАН Вольф Наумович (т.IV, с.118)
РЯБИН Иосиф Исаакович (т.I, с.225)
РЯБОВ Даниил-Давид Самойлович (т.IV, с.118)
РЯБОВИЦКИЙ Эль Моисеевич (т.IV, с.118)
РЯБУШКИН Исаак Иосифович (т.IV, с.205)
РЯВКИНА Фрида Хананова (т.III(I), с.340)

С

САБАРНИЦКИЙ Михаил Григорьевич (т.II, с.69)
САБЛИН Аркадий Исаакович (т.II, с.69)
САБСОВ Давид Самойлович (т.III(I), с.137)
САВЕЛЬЕВ Василий Никитович (т.IV, с.300)
САВЕЛЬЕВА Лидия Васильевна (т.IV, с.300)
САВЕЛЬЕВА Любовь Васильевна (т.III(I), с.341; т.IV, с.300)
САВЕЛЬЕВА Нехама Лейбовна (т.III(I), с.341; т.IV, с.300)
САВИЦКИЙ Евгений Иосифович (т.III(I), с.137)
САВИЦКИЙ Мордух Аронович (т.I, с.226)
САВИЦКИЙ Мордух Менахемович (т.IV, с.118)
САВОЙСКИЙ Моисей Ульянович (т.IV, с.267)
САВРАНСКАЯ Бася Лазаревна (т.III(I), с.137)
САВЧЕНКО Юрий (т.IV, с.303)
САГАЛ Исаак Львович (т.I, с.226)
САГАЛОВСКИЙ Давид Исаакович (т.I, с.226)
САГИНОР (САГИНАР) Лев Абрамович (т.I, с.226)
САГИНОР Григорий Абрамович (т.II, с.242, 305; т.III(I), с.423)
САДБЕРГ Лев Яковлевич (т.III(I), с.341)
САДЕЯНИКОВ Соломон Бенционович (т.I, с.226)
САДОВСКИЙ Борис Меерович (т.III(I), с.137)
САДОВСКИЙ Вениамин Моисеевич (т.I, с.226)
САДОВСКИЙ Ким Борухович (т.III(I), с.216)
САДОВЫЙ Антон Ефимович (т.IV, с.118)
САДОВЫЙ Михаил Абрамович (т.I, с.226)
САЕВИЧ Александр (т.III(I), с.137)
САЕВИЧ Берта Григорьевна (т.III(I), с.341)
САЕВИЧ Григорий Владимирович (т.III(I), с.341)
САЕВИЧ Леонид (т.III(I), с.137)
САКОВИЧ С.И. (т.III(I), с.341)
САКОЛЬСКАЯ Двойра (т.IV, с.267)
САКСАГАНСКАЯ-ЭПШТЕЙН Екатерина Исааковна (т.III(I), с.137)
САКСАГАНСКИЙ Абрам Ильич (т.I, с.226)
САКСАГАНСКИЙ В.Н. (т.IV, с.166)
САКСОН (т.IV, с.267)
САКСОНОВ (САМСОНОВ) Шмуль-Нахман Ефремович (т.IV, с.267)
САКСОНОВ Борис Янкелевич (т.III(I), с.137, 410)
САКСОНОВ Семен Борисович (т.IV, с.118)
САКСОНОВ Янкель Гилнаевич (т.III(I), с.341)
САЛГАНИК Михаил Иосифович (т.III(I), с.137)
САЛИЕЙТЕР (САЛПЕЙТЕР) Борис Михайлович (т.I, с.226)
САЛИТ Леонид Наумович (т.III(I), с.137)
САЛИТА Моисей Соломонович (т.I, с.226)
САЛЛИ Вильгельм Иоганнович (т.III(2), с.243)
САЛЛИ Илья Васильевич (т.II, с.242)
САЛМАНОВ Абрам Григорьевич (т.I, с.226)
САЛОВ Александр Ефимович (т.IV, с.167)
САЛОВАТОВ Сруль (т.I, с.226)
САЛПИХТЕР Лев Нисанелович (т.I, с.226)
САЛЬКОВСКИЙ Яков Зальманович (т.IV, с.118)
САЛЬМАН Григорий Соломонович (т.II, с.242)

САЛЬМАН Етель Моисеевна (т.III(I), с.341)
САЛЬПЕЙТЕР Борис Михайлович (т.III(I), с.137)
САМАНСКИЙ Павел Наумович (т.IV, с.267)
САМАРОВ Исаак Шахнович (т.I, с.226)
САМАРОВ Мотя Абрамович(т.III(I), с.137)
САМАРОВ Наум Шахнович (т.I, с.226)
САМАРСКАЯ Валентина Арсентьевна (т.III(I), с.401)
САМАРСКИЙ Петр Иосифович (т.IV, с.118)
САМАРСКИЙ Яков Андреевич (т.III(I), с.401)
САМБОР Абрам Исаакович (т.III(I), с.137)
САМБОР Лейб Шимонович (т.IV, с.205)
САМБУЛ Абрам Моисеевич (т.I, с.226)
САМИНСКИЙ Григорий Абельевич (т.I, с.226)
САМИНСКИЙ Моисей Яковлевич (т.I, с.226)
САМОВСКИЙ Меер Киселевич (т.I, с.227)
САМОЙЛОВИЧ (СОКОЛОВСКАЯ) Фаня Павловна (т.III(I), с.341)
САМОЙЛОВИЧ Гарета Павловна (т.IV, с.267)
САМОЙЛОВИЧ Гарик Павлович (т.III(I), с.341)
САМОЙЛОВИЧ Маркус Иосифович (т.I, с.227)
САМОЙЛОВИЧ Михаил Григорьевич (т.I, с.227)
САМОЙЛОВИЧ Нухим (Наум) Давыдович (т.IV, с.118)
САМОЙЛОВИЧ Фаина Львовна (т.IV, с.267)
САМОЙЛОВИЧ Фаня (т.III(I), с.341)
САМОРОДА Исаак Григорьевич (т.III(I), с.216)
САМСОНОВ Шмуль-Нахман Ефремович (т.III(I), с.341)
САМСОНОВ Янкель Галиевич (т.III(I), с.341)
САМЦЕВИЧ Евгений Семенович (т.II, с.242)
САНБУР Иосиф Моисеевич (т.III(I), с.137)
САНДАК Арон Давидович (т.IV, с.118)
САНДАК Зелик Давидович (т.I, с.227)
САНДАКОВСКИЙ Сулья Аронович (т.I, с.227)
САНДИЛОВСКАЯ Ева Наумовна (т.IV, с.267)
САНДЛЕР Абрам Лавович (Львович) (т.I, с.227)
САНДЛЕР Адольф Нахумович (т.III(I), с.216)
САНДЛЕР Арон Давидович (т.IV, с.118)
САНДЛЕР Арон Давыдович (т.III(I), с.137)
САНДЛЕР Борис Мойшевич (т.III(I), с.341)
САНДЛЕР Давид Аронович (т.II, с.69)
САНДЛЕР Ейдл Боруховна (т.III(I), с.341)
САНДЛЕР Михаил Борисович (т.I, с.227)
САНДЛЕР Ривка Моисеевна (т.III(I), с.341)
САНДЛЕР Фрида Мейшевна (т.III(I), с.341)
САНДЛЕР Яков Исаакович (т.I, с.227)
САНДОВСКИЙ Елизар-Яков Иосифович (т.IV, с.118)
САНДОВСКИЙ Моисей Яковлевич (т.I, с.227)
САНДОЛИРСКИЙ (САНДОМИРСКИЙ) Давид Леонтьевич (т.I, с.227)
САНДОМИРСКАЯ Берта Абрамовна (т.III(I), с.342)
САНДОМИРСКИЙ Давид Леонидович (т.III(I), с.342)
САНДОМИРСКИЙ Давид Матвеевич (т.I, с.227)
САНДОМИРСКИЙ Лазарь Маркович (т.I, с.227)
САНДОМИРСКИЙ Михаил Львович (т.I, с.227)
САНДУКОВСКАЯ Анна Ароновна (т.III(I), с.342)
САНДУКОВСКАЯ Ентл Ахароновна (т.III(I), с.342)
САНДУКОВСКИЙ Израиль Аронович (т.III(I), с.342)
САНОВИЧ Яков Анатольевич (т.IV, с.205)
САНСТЕЙН (САНШТЕЙН) Лазарь Моисеевич (т.IV, с.267)
САНСТЕЙН (САНШТЕЙН) Розалия Абрамовна (т.IV, с.267)
САПЕЙСКАЯ Ревекка Лазаревна (т.IV, с.267)
САПИРА Боря Мойзелевич (т.III(I), с.342)
САПИРО Борис Моисеевич (т.I, с.227)
САПОВСКАЯ Фейга Давидовна (т.III(I), с.342)
САПОЖНИКОВ Абрам Львович (т.IV, с.267)
САПОЖНИКОВ Александр Аркадьевич (т.III(I), с.342)
САПОЖНИКОВ Борис Шмулевич (т.IV, с.119)
САПОЖНИКОВ Герш Гершович (т.I, с.227)
САПОЖНИКОВ Иосиф Григорьевич (т.I, с.227)
САПОЖНИКОВ Иосиф Рафаилович (т.IV, с.267)
САПОЖНИКОВ Леба Лейзерович (т.III(I), с.342)
САПОЖНИКОВ Лев Давидович (т.II, с.69)
САПОЖНИКОВ Менахим Мейзерович (Михаил Лейзерович) (т.I, с.227)
САПОЖНИКОВ Миня Лейзерович (т.III(I), с.342)

САПОЖНИКОВ Михаил Фишилевич (т.IV, с.119)
САПОЖНИКОВ Моисей Бенционович (т.IV, с.205)
САПОЖНИКОВ Моисей Львович (т.IV, с.119)
САПОЖНИКОВ Рафаил Иосифович (т.IV, с.267)
САПОЖНИКОВ Самуил Филиппович (т.III(I), с.137)
САПОЖНИКОВ Семен Борисович (т.I, с.227, 228)
САПОЖНИКОВ Хаим Лейзерович (т.I, с.228)
САПОЖНИКОВ Хаим Лейзерович (т.III(I), с.342)
САПОЖНИКОВ Цудик Маркович (т.IV, с.119)
САПОЖНИКОВ Я.Д. (т.IV, с.119)
САПОЖНИКОВА (КОЗИНСКАЯ) Хая Моисеевна (т.III(I), с.342)
САПОЖНИКОВА Кренце Айзиковна (т.III(I), с.342)
САПОЖНИКОВА Лида (т.III(I), с.342)
САПОЖНИКОВА Пая (Лея) Иосифовна (т.IV, с.267)
САПОЖНИКОВА-РАСМИТРОВСКАЯ Рахиль (т.IV, с.267)
САРАНЦЕВ Ефим Давидович (т.II, с.69)
САРКИН Моисей Давидович (т.III(I), с.410)
САРОКА Юда (Иуда) Аронович (т.III(I), с.342)
САТАНОВСКАЯ Мари Леоновна (т.III(I), с.342)
САТАНОВСКАЯ Нюня Леоновна (т.III(I), с.343)
САТАНОВСКАЯ Феня Рахмиловна (т.III(I), с.343)
САТАНОВСКИЙ Антон Самуилович (т.III(I), с.138)
САТАНОВСКИЙ Борис Семенович (т.I, с.228)
САТАНОВСКИЙ Виктор Сенявич (Семенович) (т.III(I), с.138; т.IV, с.480)
САТАНОВСКИЙ Давид Иосифович (т.III(I), с.138)
САТАНОВСКИЙ Ушер (Ошер) Эльевич (т.IV, с.119)
САТИНСКИЙ Абрам Рувимович (т.I, с.228)
САТУЛОВСКАЯ Эмма Яковлевна (т.IV, с.267)
САТУНОВСКИЙ Иосиф Давидович (т.III(I), с.217)
САТУНОВСКИЙ Петр Аврамович (т.IV, с.205)
САТУНОВСКИЙ Яков Абрамович (т.III(I), с.138)
САФРОНОВИЧ Зельман Исаевич (т.II, с.69)
САФЬЯНИК Борис Яковлевич (т.I, с.228)
САФЬЯНИК Иосиф Яковлевич (т.III(I), с.138)
САФЬЯННИКОВ Соломон Бенционович (т.I, с.228)
САХНО Леонид Васильевич (т.III(I), с.343)
САХНО Юлия Васильевна (т.III(I), с.343)
САЧОН Лейб Яковлевич (т.III(I), с.138)
САШАНСКИЙ К.К. (т.III(I), с.343)
СВАДЛЕР Наум Хаимович (т.I, с.228)
СВАТКО Михаил Иосифович (т.IV, с.119)
СВЕРБИЛОВ Наум Пинхусович (т.III(I), с.138)
СВЕРДЕЛЬ Михаил Наумович (т.I, с.228)
СВЕРДЛОВ Борис Аронович (т.III(I), с.343)
СВЕРДЛОВ Михаил Аркадьевич (т.I, с.228)
СВЕРДЛОВ Михаил Аронович (т.I, с.228)
СВЕРДЛОВ Михаэль Аронович (т.III(I), с.343)
СВЕРДЛОВ Филипп (т.IV, с.290)
СВЕРДЛОВ Фоля (т.IV, с.290)
СВЕРДЛОВА Леля (т.IV, с.290)
СВЕРДЛОВА Эмма Ароновна (т.III(I), с.343)
СВЕТ Израиль Моисеевич (т.IV, с.119)
СВЕТ Лева (т.III(I), с.343)
СВЕТ Мендель Израилевич (т.III(I), с.138)
СВЕТ Рахиль Берковна (т.III(I), с.343)
СВЕТЛОВ (ШЕЙНКМАН) Михаил Аркадьевич (т.II, с.69; т.III(2), с.176)
СВЕЧКИН Илья Абрамович (т.II, с.243, 305)
СВЕЧКИН Ицхак Соломонович (т.III(I), с.138)
СВЕЧКИНБАУМ Абрам Нафтолович (т.I, с.228)
СВЕЧКИНБАУМ Абрам Яковлевич (т.III(I), с.343)
СВЕЧКОВ Боря Хацкелевич (т.III(I), с.343)
СВЕЧКОВ Хаскл Зайликович (т.III(I), с.343)
СВЕЧКОВА Злата Берловна (т.III(I), с.343)
СВЕЧКОВА Маня Хасклевна (т.III(I), с.343)
СВИБИЛЬСКИЙ Арон Абрамович (т.I, с.228)
СВИДЕРСКИЙ Владимир Яковлевич (т.I, с.228)
СВИДИЕР Лазарь Янкелевич (т.I, с.228)
СВИДЛЕР (СПОЛЕР) Давид Маркович (т.I, с.228, 238)
СВИДЛЕР Арон Файвелевич (т.II, с.243)
СВИДЛЕР Ефим Файвелевич (т.II, с.69)
СВИДЛЕР Лев Калманович (т.I, с.228)
СВИДЛЕР Лев Карпелевич (т.II, с.243, 305)
СВИДЛЕР Лев Маркович (т.III(I), с.138)
СВИДЛЕР Нехамя Хаимович (т.III(I), с.343)
СВИНАРСКИЙ (т.IV, с.165)

СВИРСКИЙ Григорий Семенович (т.I, с.228, т.II, с.69)
СВИРСКИЙ Давид Юдлович (т.I, с.228)
СВИРСКИЙ Изя Маркович (т.III(I), с.344)
СВИРСКИЙ Ханан Михайлович (т.I, с.228)
СВИСТУНОВ Борис Ефраимович (т.III(I), с.344)
СВИСТУНОВ Григорий Борисович (т.III(I), с.217)
СВИТКИН Дмитрий Шнеерович (т.III(I), с.138)
СВИТСОНЦЕКАМЕНЬ Пейсах Абрамович (т.I, с.228)
СВОДЕНКО Абрам Аронович (т.I, с.229)
СЕГАЛ Абрам Борисович (т.I, с.229)
СЕГАЛ Владимир Израильевич (т.IV, с.119)
СЕГАЛ Илья Мордухович (т.IV, с.119)
СЕГАЛ Ионя Львович (т.I, с.229)
СЕГАЛ Иосиф Хаимович (т.IV, с.119)
СЕГАЛ Иосиф Хаимович (т.III(I), с.138)
СЕГЕЛЬ Арон Авраамович (т.III(I), с.344)
СЕДИЦКИЙ Беньямин Гиршевич (т.IV, с.205)
СЕКТОРОВ Ефим Яковлевич (т.II, с.243, 305)
СЕКУН Екинь Шмулевич (т.I, с.229)
СЕЛЕЗНЕВА Ида Моисеевна (т.II, с.243)
СЕЛЕЦКИЙ Хаим Мойшевич (т.III(I), с.344)
СЕЛИНОВА Раиса Моисеевна (т.III(I), с.344)
СЕЛИОНОВ Борис Григорьевич (т.II, с.244)
СЕЛИТЕРНЫЙ Бер Ицкович (т.IV, с.119)
СЕЛИТРИН Борис Исаакович (Бер Ицкович) (т.IV, с.119)
СЕЛИЦКИЙ Абрам Моисеевич (т.II, с.69)
СЕЛЬСКИЙ Самуил Григорьевич (т.III(I), с.138)
СЕЛЯТИЧ Яков Львович (т.IV, с.267)
СЕМЕЙКИН Валентин (Вениамин) Наумович (т.II, с.69)
СЕМЕНИШИН Яков Иосифович (т.IV, с.119)
СЕМЕНОВ Борис (т.III(I), с.138)
СЕМЁНОВ Семён Львович (т.III(I), с.139)
СЕМЕНОВА Раиса Моисеевна (т.IV, с.268)
СЕМЕНОВА Ревекка Моисеевна (т.III(I), с.139)
СЕМИРМАН Пл. Изм. (т.I, с.229)
СЕНБЕЦКИЙ Константин Аврамович (т.II, с.69)
СЕНДЕРЕЙ Маня Нусиевич (т.I, с.229)
СЕНДЕРОВИЧ Рафаил Маркович (т.I, с.229)
СЕНДЕРОВИЧ Роза Яковлевна (т.IV, с.268)
СЕРАДСКИЙ Юрий Зиновьевич (т.IV, с.119)
СЕРБИН Савелий Яковлевич (т.II, с.69)
СЕРГИЕНКО Борис Васильевич (т.III(I), с.406)
СЕРГУТИНА Розалия Джиовановна (т.III(I), с.217)
СЕРДЮК Иосиф Яковлевич (т.II, с.69)
СЕРДЮКОВ Шлёма Меер-Ицкович (т.IV, с.119)
СЕРЕБРО Анисим Исаакович (т.II, с.244, 305)
СЕРЕБРО Исаак Анисимович (Нисонович) (т.III(I), с.139)
СЕРЕБРО Исаак Нисонович (т.I, с.229)
СЕРЕБРЯНИК Майор Вольфович (т.I, с.229)
СЕРЕБРЯНИК Шулим Яковлевич (т.IV, с.120)
СЕРЕБРЯННЫЙ Израиль (Изя) Соломонович (т.I, с.229)
СЕРЕБРЯННЫЙ Лев Соломонович (т.I, с.229)
СЕРЕБРЯННЫЙ Феликс Аврамович (т.IV, с.268)
СЕРЕБРЯНСКИЙ Александр Миронович (т.IV, с.205)
СЕРЕБРЯНСКИЙ Шевель Меерович (т.I, с.229, т.II, с.110)
СЕРЕБРЯНЫЙ Абрам Эммануилович (т.II, с.69)
СЕРЕБРЯНЫЙ Илья Самойлович (т.III(I), с.217)
СЕРЕБРЯНЫЙ Леонид Моисеевич (т.I, с.229)
СЕРЕБРЯНЫЙ Михаил Ефимович (т.III(I), с.139)
СЕРЕБРЯНЫЙ Моисей Самойлович (т.II, с.244, 305)
СЕРЕБРЯНЫЙ Наум Исаакович (т.I, с.229, т.II, с.70)
СЕРЕБРЯНЫЙ Петр Иосифович (т.III(I), с.139)
СЕРЕБРЯНЫЙ Семен Исаакович (т.II, с.70)
СЕРЕБРЯНЫЙ Хема Исаакович (т.III(I), с.344)
СЕРЕДА Ефим Григорьевич (т.II, с.70)
СЕРКИН Давид Иосифович (т.I, с.229)
СЕРЛИН Иосиф Исаакович (т.I, с.229)
СЕРХЕЛЬ Яков Самойлович (т.I, с.229)
СЕРЫЙ Абрам Давыдович (т.I, с.229)
СЕРЫЙ Гедалий Ицкович (т.IV, с.120)
СЕРЫЙ Семен Давыдович (т.IV, с.206)
СЕРЫЙ Юдко (Юда) Семенович (т.I, с.229)
СЕС Архип Исаакович (т.II, с.70)
СЕХАН Лева (т.III(I), с.344)
СЕХАН Лев-Берг Борисович (т.IV, с.120)
СЕЧОН Нахман Алтерович (т.III(I), с.139)

СИВАК Лейб Ушерович (т.II, с.70)
СИВАКОВ Абрам Маркович (т.I, с.230)
СИВАН Лейб Ушерович (т.I, с.230)
СИГАЛ Борис Абрамович (т.III(I), с.217)
СИГАЛ Ефим Борисович (т.III(I), с.344)
СИГАЛ Ида Борисовна (т.III(I), с.344)
СИГАЛ Ида Борисовна (т.III(I), с.344)
СИГАЛ Идил Иосифович (т.III(I), с.139)
СИГАЛ Раиса Михайловна (т.III(I), с.139)
СИГАЛОВ Абрам Борисович (т.I, с.230)
СИГАЛОВ Абрам Давидович (т.IV, с.120)
СИГАЛОВ Борис Львович (т.I, с.230)
СИГАЛОВ Борис Моисеевич (т.I, с.230)
СИГАЛОВ Григорий Захарович (т.I, с.230)
СИГАЛОВ Давид Меер Шмухевич (Шмульевич) (т.I, с.230)
СИГАЛОВ Евсей Михайлович (т.I, с.230)
СИГАЛОВ Ефим Борисович (т.III(I), с.344)
СИГАЛОВ Иосель Борухович (т.III(I), с.344)
СИГАЛОВ Лев Ельевич (т.I, с.230)
СИГАЛОВ Мося Иосифович (т.I, с.230)
СИГАЛОВ Наум Давыдович (т.I, с.230)
СИГИДИН Аба Давидович (т.IV, с.120)
СИГИДИН Анатолий Семенович (т.II, с.70)
СИГИНУР У.Ш. (т.IV, с.166)
СИГНАЕВСКИЙ Абрам Зусович (т.I, с.230)
СИГНАЕВСКИЙ Григорий Борисович (т.I, с.230)
СИГНАЕВСКИЙ Моисей Абрамович (т.I, с.230)
СИГНАЕВСКИЙ Семен Борисович (т.I, с.230)
СИГНАР Лев Абрамович (т.I, с.230)
СИДЕЛЬКОВСКАЯ Эсфирь Ионовна (т.II, с.70)
СИДЕЛЬКОВСКИЙ Моня Яковлевич (т.I, с.230)
СИДЕЛЬКОВСКИЙ Наум Шаевич (Гидевич) (т.I, с.230)
СИДЕЛЬКОВСКИЙ Шая Наумович (т.I, с.231, т.II, с.110)
СИДЕЛЬНИКОВ Вульф Соломон-Иосифович (т.IV, с.120)
СИДЛЕР Давид Маркович (т.II, с.70; т.III(2), с.94)
СИДОРЕНКО Сарра Владимировна (т.II, с.305; т.III(I), с.410)
СИДУР Вадим Абрамович (т.III(2), с.197)
СИКИРСКИЙ Илья Романович (т.I, с.231)
СИКЛЯР Мендель Иосифович (т.I, с.231)
СИЛЬНЕВИЧ Лазарь Никитович (т.II, с.70)
СИЛЬСКИЙ Самуил Григорьевич (т.I, с.231)
СИМАНОВИЧ Илья Михайлович (т.II, с.245, 305)
СИМАНОВИЧ Марк Исаакович (т.IV, с.268)
СИМАНОВСКИЙ Алексей Семенович (т.IV, с.206)
СИМАНОВСКИЙ Борис Залманович (т.IV, с.120)
СИМАНОВСКИЙ Борис Наумович (т.III(I), с.139)
СИМАНОВСКИЙ Борис Наумович (т.III(I), с.344)
СИМАНОВСКИЙ Вульф Бенцианович (т.I, с.231)
СИМАНОВСКИЙ Ефим Зусевич (т.II, с.245; т.III(I), с.423)
СИМАНОВСКИЙ Наум Давыдович (т.III(I), с.139)
СИМАНОВСКИЙ Павел Наумович (т.III(I), с.344)
СИМЕНОВСКИЙ Иосиф Семенович (т.I, с.231)
СИМЕНС Эстэр Мордехаевна (т.III(I), с.344)
СИМИН Рувим Маркович (т.III(I), с.139)
СИМИНОВСКИЙ Натан Исаакович (т.III(I), с.139)
СИМКИН Вельвель Соломонович (т.III(I), с.139)
СИМКИН Соломон Менделевич (т.III(I), с.344)
СИМКИНА Фая Марковна (т.I, с.231)
СИМНЕР Аарон Мошевич (т.III(I), с.344)
СИМНЕР Арон Самуилович (т.I, с.231)
СИМНЕР Самуил Исаакович (т.I, с.231)
СИМОН Илья Юлиусович (т.III(I), с.345)
СИМОНОВ Арон Исаакович (т.I, с.231)
СИМОНОВ Исаак Захарович (т.I, с.231)
СИМОНОВИЧ Михаил Васильевич (т.IV, с.120)
СИМОНОВСКИЙ Анатолий Исаакович (т.I, с.231)
СИНАГОФ Авраам Вениаминович (т.IV, с.120)
СИНАГОФ Григорий Абрамович (т.III(I), с.139)
СИНАГОФ Григорий (т.III(2), с.52)
СИНАЮК Анюта (т.III(I), с.345)
СИНАЮК Борис (т.III(I), с.345)
СИНАЮК Гарик Борисович (т.III(I), с.345)
СИНАЮК Гися Борисовна (т.III(I), с.345)
СИНАЮК Клара Борисовна (т.III(I), с.345)
СИНБЕРГ Ася Львовна (т.III(I), с.345)
СИНБЕРГ Тевель Бекетович (т.III(I), с.140)
СИНГАЕВСКИЙ Семён Данилович (т.III(I), с.345)
СИНГАЕВСКИЙ Семён Данилович (т.III(I), с.345)
СИНГАЛОВСКАЯ (СИНГАЕВСКАЯ) Фаня Басевна (т.III(I), с.345)
СИНГАЛОВСКАЯ (СИНГАЕВСКАЯ) Циля Басевна (т.III(I), с.345)
СИНГАЛОВСКАЯ Бася (т.III(I), с.345)
СИНГАЛОВСКИЙ (СИНГАЕВСКИЙ) Бруха Басевич (т.III(I), с.345)
СИНГЕР Меер Яковлевич (т.IV, с.268)

СИНГЕР Хая Израилевна (т.IV, с.268)
СИНДАКОВСКИЙ Мойша Эльевич (т.IV, с.120)
СИНДЕЛЕВИЧ Самуил Львович (т.I, с.231)
СИНЕЛЬНИКОВ Гершон Меерович (т.III(I), с.345)
СИНИЦКИЙ Арон Абрамович (т.II, с.70)
СИНИЦКИЙ Хаим Мошевич (т.III(I), с.345)
СИНСОК Яков Яковлевич (т.IV, с.120)
СИНЯГОВСКИЙ Иосиф Матвеевич (т.IV, с.120)
СИРОТА Абрам Борисович (т.I, с.231)
СИРОТА Г.Л. (т.IV, с.168)
СИРОТА Георгий Александрович (т.IV, с.268)
СИРОТА Лев Соломонович (т.IV, с.120)
СИРОТА Леонид Исаакович (т.III(I), с.140)
СИРОТА Меер Ида-Лейбович (т.IV, с.120)
СИРОТА Нана Мокиевна (т.IV, с.268)
СИРОТА Пейса (т.IV, с.268)
СИРОТА Рива Давыдовна (т.IV, с.268)
СИРОТА Семен Исаакович (т.IV, с.206)
СИРОТОВ Фроим Израилевич (т.IV, с.268)
СИРОТОВА Циля (т.IV, с.268)
СИРОТСКАЯ Татьяна Парфирьевна (т.III(I), с.217)
СИРОТСКИЙ Александр Львович (т.I, с.231)
СИРОТСКИЙ Майор Самойлович (т.I, с.231)
СИРОТСКИЙ Яков Лейбович (т.I, с.231)
СИСЛАВСКИЙ Моисей Хананович (т.III(I), с.345)
СИТНИКОВА Софья Иосифовна (т.II, с.245)
СИТНИЦКИЙ Яков Исаакович (т.IV, с.120)
СИТНЯКОВСКИЙ Евсей Меерович (т.III(I), с.218)
СИТНЯКОВСКИЙ Меер Аронович (т.III(I), с.140)
СИТНЯКОВСКИЙ Нахум Аронович (т.III(I), с.346)
СКАБЛО Самуил Шулимович (т.I, с.231)
СКАЛИНСКИЙ Абрам Моисеевич (т.I, с.232)
СКАЛИТЕР Сарра Абрамовна (т.II, с.70)
СКВИРСКАЯ Тойба Самуиловна (т.III(I), с.346)
СКВИРСКИЙ Зяма Нехемович (т.I, с.232)
СКВИРСКИЙ Израиль Янкелевич (т.III(I), с.140; т.IV, с.120)
СКИБИТАНСКАЯ Сарра Лейзеровна (т.III(I), с.140)
СКИПИТОР Семен Маркович (т.I, с.232)
СКЛЕЙМАН Г.Д. (т.III(I), с.346)
СКЛОВСКАЯ Софья (т.IV, с.268)
СКЛОВСКИЙ Лев Борисович (т.III(I), с.140)
СКЛЯНОЙ Яков Львович (т.I, с.232)
СКЛЯР Борис Михайлович (т.I, с.232)
СКЛЯР Борис Мошкович (т.III(2), с.236)
СКЛЯР Григорий Моисеевич (т.I, с.232)
СКЛЯР Мирон Захарович (т.IV, с.121)
СКЛЯР Михаил Давидович (т.II, с.70)
СКЛЯР Яков Израильевич (т.I, с.232)
СКЛЯР Янкель Менделевич (т.III(I), с.140)
СКЛЯРЕВСКИЙ Янкель Юдкович (т.III(I), с.218)
СКЛЯРОВ Федор Моисеевич (т.III(I), с.140)
СКОБС Роза Александровна (т.III(I), с.346)
СКОЛЯР Ионя Гершкович (т.II, с.246, 305)
СКОП Яков Хаимович (т.III(I), с.140)
СКОПС Михаил Моисеевич (т.II, с.70)
СКОРУБСКИЙ Моисей Борисович (т.IV, с.121)
СКОРУБСКИЙ Моисей Лазаревич (т.I, с.232)
СКОЧИЛЯС Евгения Владимировна (т.II, с.246, 305)
СКРИТИК Юрий Яковлевич (т.I, с.232)
СКРОЧИНСКАЯ Анна Львовна (т.II, с.245, 305)
СКРОЧИНСКИЙ Анатолий Георгиевич (т.II, с.305)
СКРЯГА Борис Михайлович (т.II, с.70)
СКУБНИЦКИЙ Григорий Михайлович (т.II, с.70)
СКУЛИНСКИЙ Абрам Борисович (т.I, с.232)
СКУЛЬСКАЯ (КОЙФМАН) Лидия Захаровна (т.III(2), с.241)
СКУЛЬСКАЯ Ида (т.III(I), с.346)
СКУРАНТОВСКИЙ Яков Наумович (т.I, с.232)
СКУРАТОВСКАЯ Фаина Львовна (т.III(I), с.140)
СКУРАТОВСКИЙ Борис Наумович (т.III(I), с.140)
СКУРАТОВСКИЙ Нухем (т.III(I), с.346)
СКУЦКИЙ Зяма Менделевич (т.I, с.232)
СЛАБОДИНСКИЙ Лев Бенедиктович (Вениаминович) (т.II, с.70)
СЛАВЕНЗОН Климентий Владимирович (т.IV, с.121)
СЛАВЕНЗОН Фаина Владимировна (т.II, с.246)
СЛАВЕНЗОН Эммануил Владимирович (т.IV, с.121)
СЛАВИКЕР В.Л. (т.I, с.232)
СЛАВИН Арон (Аарон) Яковлевич (т.III(I), с.140, 410)
СЛАВИН Арон Яковлевич (т.IV, с.268)
СЛАВИН Генрих Хаимович (т.I, с.232)
СЛАВИН Григорий Моисеевич (т.II, с.71; т.III(2), с.179)
СЛАВИН Израиль Хаимович (т.I, с.232)

СЛАВИН Илья Львович (т.II, с.246, 305)
СЛАВИН Иосиф Янкелевич (т.III(I), с.140)
СЛАВИН Исаак Моисеевич (т.II, с.71)
СЛАВИН Марк Моисеевич (т.II, с.246, 305; т.III(2), с.208)
СЛАВИН Наум Евсеевич (т.III(I), с.346)
СЛАВИН Наум Моисеевич (т.III(I), с.346)
СЛАВИН Самуил Хаимович (т.I, с.232)
СЛАВИНА Берта Львовна (т.III(I), с.346)
СЛАВИНА Берта Львовна (т.III(I), с.346)
СЛАВИНА Зинаида Наумовна (т.II, с.71)
СЛАВИНА Любовь Яковлевна (т.III(I), с.346)
СЛАВИНА Раиса Наумовна (т.III(I), с.346)
СЛАВИНЕР Виктор Львович (т.I, с.232)
СЛАВИНЕР Герш-Хаим Хацкелевич (т.IV, с.268)
СЛАВИНЕР Песах Хацкелевна (т.IV, с.268)
СЛАВИНСКИЙ Константин Самуилович (т.IV, с.268)
СЛАВКИН Иосиф Яковлевич (т.I, с.232)
СЛАВНЯК Соломон Калманович (т.I, с.232)
СЛАВСКИЙ Исаак Срульевич (т.I, с.233)
СЛАВСКИЙ Наум Яковлевич (т.IV, с.121)
СЛАВУТСКИЙ Александр Лазаревич (т.III(I), с.140)
СЛАВУЦКИЙ Борис Зиновьевич (т.I, с.233, т.II, с.110)
СЛАДКОВ Израиль Карпович (т.II, с.247)
СЛАТВИЦКИЙ Григорий Семенович (т.I, с.233)
СЛЕДЬ Григорий Григорьевич (т.III(I), с.402)
СЛЕЗ Арон Соломонович (т.I, с.233)
СЛЕЗБЕРГ Григорий Абрамович (т.III(I), с.140)
СЛЕПОВ Ицхак Бениаминович (т.III(I), с.346)
СЛЕПОВ Яков Ицхакович (т.III(I), с.346)
СЛИВНЯК Соломон Колмонович (т.I, с.233)
СЛИЗОВСКИЙ Абрам Исаакович (т.III(I), с.346)
СЛИТИНСКИЙ Израиль Иегошевич (т.I, с.233)
СЛИТИНСКИЙ Иосиф Львович (т.I, с.233, т.II, с.71)
СЛОБИДКЕР Моисей Вульфович (Владимирович) (т.III(I), с.140, 410; т.IV, с.480)
СЛОБОДЕЦКАЯ Шпринца Файлевна (т.IV, с.268)
СЛОБОДЕЦКИЙ Михель Шаевич (т.IV, с.268)
СЛОБОДКИН Михаил Хананович (т.III(I), с.140)
СЛОБОДОВ Берл Вульфович (т.III(I), с.347)
СЛОБОДСКАЯ Рива Исааковна (т.IV, с.269)
СЛОБОДСКИЙ Абрам Яковлевич (т.IV, с.121)
СЛОБОДСКОЙ Илья Наумович (т.III(I), с.141)
СЛОБОДЯНСКАЯ Бася (т.IV, с.269)
СЛОНИМ Виктор Донович (т.I, с.233)
СЛОНИМ Виктор (т.I, с.233)
СЛОНИМ Лазарь Соломонович (т.I, с.233)
СЛОНИМСКИЙ (ВЕЛОГОНЕНКО) Григорий Яковлевич (т.I, с.233; т.III(2), с.162, 169)
СЛОНИМЧУК Аркадий Иосифович (т.IV, с.121)
СЛОПАК Лазарь Мотелеевич (т.I, с.233)
СЛОСМАН Соломон Маркович (т.I, с.233)
СЛОСМАН Юроман Мордухович (т.I, с.233)
СЛУЦКАЯ Агрипина Егоровна (т.II, с.306)
СЛУЦКАЯ Дора Соломоновна (т.IV, с.269)
СЛУЦКАЯ Екатерина Соломоновна (т.IV, с.269)
СЛУЦКАЯ Соня (т.IV, с.269)
СЛУЦКЕР Исаак Ефимович (т.IV, с.121)
СЛУЦКЕР Яков Иосифович (т.IV, с.121)
СЛУЦКИЙ Абрам Львович (т.I, с.233)
СЛУЦКИЙ Абрам Соломонович (т.I, с.233)
СЛУЦКИЙ Александр Ефимович (т.I, с.233)
СЛУЦКИЙ Борис Владимирович (т.I, с.234)
СЛУЦКИЙ Григорий Яковлевич (т.II, с.71)
СЛУЦКИЙ Даниил Григорьевич (т.III(I), с.347)
СЛУЦКИЙ Зельман Моисеевич (т.I, с.234)
СЛУЦКИЙ Михаил Матвеевич (т.I, с.234)
СЛУЦКИЙ Моисей Залманович (Зельманович) (т.IV, с.121)
СЛУЦКИЙ Моисей Залманович (т.I, с.234)
СЛУЦКИЙ Моисей Менахем-Ционович (т.IV, с.121)
СЛУЦКИЙ Моисей Наумович (т.I, с.234)
СЛУЦКИЙ Наум Мордухович (т.I, с.234)
СЛУЦКИЙ Роман Лейбович (т.II, с.247)
СЛУЦКИЙ Самуил Данилович (т.III(I), с.218)
СЛУЦКИЙ Соломон (Шлема) (т.IV, с.269)
СЛУЦКИЙ Шулим Анисимович (т.IV, с.121)
СЛУЦКИЙ Яков Владимирович (т.I, с.234)
СЛУЦКОВСКИЙ Григорий Наумович (т.I, с.234)
СЛЫВНЯК Соломон Колманович (т.I, с.234)
СЛЮДИКОВ Хаим Залманович (т.I, с.234)
СЛЮСБЕРГ Илья Абрамович (т.IV, с.121)
СМАЙЛОВСКИЙ Владимир Исаакович (т.II, с.71)

СМАЙЛОВСКИЙ Григорий Исаакович (т.I, с.234)
СМАРКОВИЧ Зиновий Яковлевич (т.I, с.234)
СМЕЛЬТ Анатолий Петрович (т.I, с.234)
СМЕЛЯНСКАЯ Соня (Софья) Абрамовна (т.II, с.71)
СМЕЛЯНСКИЙ Борис Савельевич (т.I, с.234)
СМЕЛЯНСКИЙ Григорий Моисеевич (т.I, с.234)
СМЕЛЯНСКИЙ Исаак Израильевич (т.IV, с.121)
СМЕЛЯНСКИЙ Исаак Лейбович (т.III(I), с.347)
СМЕЛЯНСКИЙ Леонид Маркович (т.I, с.234)
СМЕЛЯНСКИЙ Михаил Борисович (т.I, с.234)
СМЕЛЯНСКИЙ Соломон Абрамович (т.I, с.234)
СМЕЛЯНСКИЙ Яков Моисеевич (т.I, с.235)
СМЕХОВ Арон Моисеевич (т.IV, с.121)
СМЕХОВА (КУЛЛЕ) Евгения Марковна (т.III(I), с.347)
СМИКУН Борис Исаакович (т.IV, с.269)
СМИРИНА Марьяся Шаевна (т.III(I), с.347)
СМОЙЛОВСКИЙ Владимир Исаакович (т.IV, с.121)
СМОЙЛОВСКИЙ Зиновий Израилевич (т.I, с.235)
СМОЛЕНСКИЙ Григорий Моисеевич (т.I, с.235)
СМОЛЕНСКИЙ Исаак Израильевич (т.IV, с.122)
СМОЛЕНСКИЙ Климентий Яковлевич (т.III(I), с.141)
СМОЛКИН Давид Куселевич (т.III(I), с.141)
СМОЛКИН Исаак Кусилевич (т.III(I), с.141)
СМОЛКИН Исаак Кусилович (т.III(I), с.218)
СМОЛКИНА Елизавета Яковлевна (т.III(I), с.347)
СМОЛОВИЧ Залман (Зиновий) Исаакович (т.III(I), с.141)
СМОЛЯК (т.IV, с.269)
СМОЛЯК (т.IV, с.269)
СМОЛЯК Гирш Рувимович (т.II, с.247, 306)
СМОЛЯНОВ Семён Михайлович (т.III(I), с.141)
СМОЛЯНСКИЙ (СМОЛЕНСКИЙ) Эммануил Моисеевич (т.I, с.235)
СМОЛЯНСКИЙ Ефим Моткович (т.I, с.235)
СМОЛЯНСКИЙ Петр Ильич (т.III(I), с.141)
СМОЛЯНСКИЙ Яков Моисеевич (т.I, с.235)
СМОЛЯР (ГЕХТМАН) Эмма Абрамовна (т.III(2), с.236)
СМОЛЯР Израиль Израилевич (т.III(I), с.141)
СМОЛЯР Семен Владимирович (т.III(2), с.236)
СМОРОДИН Ефим Маркович (т.III(I), с.218)
СМОСОРЯНСКИЙ Ефим Владимирович (т.IV, с.206)
СМОТРИЦКИЙ Семен Семенович (т.III(I), с.141)
СМУЙЛОВИЧ Люба Михайловна (т.III(I), с.347)
СМУЛЯНСКИЙ Борис Яковлевич (т.II, с.247; т.III(I), с.410)
СМУЛЯНСКИЙ К.Я. (т.IV, с.166)
СМУСИН Залман Яковлевич (т.I, с.235)
СМУСИН Мендель Шоломович (т.I, с.235)
СМУСИН Семен Яковлевич (т.III(I), с.141)
СМУСЬ Давид Рувимович (т.IV, с.122)
СМУСЬ Паша Мееровна (т.IV, с.206)
СМУСЬ Рувим (т.IV, с.269)
СМУСЬ Самуил (т.III(I), с.141)
СМУШКИН Мендель Исаакович (т.IV, с.122)
СМУШКИН Мендель Исакович (т.III(I), с.347)
СНЕЖКО Людмила Клавдиевна (т.IV, с.269)
СНИЖКО Ихель Менделевич (т.I, с.235)
СНИСАРЕНКО Вениамин Израильевич (т.IV, с.122)
СНИСАРЕНКО Лев Вениаминович (т.IV, с.206)
СНИТКОВСКИЙ Абремл Лейбович (т.III(I), с.347)
СНИТКОВСКИЙ Израиль Лейбович (т.III(I), с.347)
СНИТКОВСКИЙ Ихил Лейбович (т.III(I), с.347)
СОБЕЩАНСКИЙ Иосиф Францевич (т.IV, с.122)
СОБИЛЕВ Самуил Моисеевич (т.I, с.235)
СОБКИН Аркадий Аронович (т.III(I), с.141)
СОБКИНА Ревека Либеровна (т.III(I), с.347)
СОБОЛЕВ Иоэль Абрамович (т.III(I), с.141)
СОБОЛЕВ Фроим Моисеевич (т.I, с.235)
СОБОЛЕВСКИЙ Абрам Григорьевич (т.I, с.235)
СОБОЛЕВСКИЙ Давид Лейбович (т.III(I), с.141)
СОБОЛЕВСКИЙ Михаил (Борис) Исаакович (т.I, с.235)
СОБОЛЕВСКИЙ Моисей Иосифович (т.I, с.235)
СОБОЛЕВСКИЙ Рафаил Самсонович (т.I, с.235; т.III(I), с.142)

СОБОЛЕВСКИЙ Семен Иосифович (т.IV, с.122)
СОБОЛЕНКО Анна (т.IV, с.269)
СОДОЛЕВСКИЙ Янкель Зальманович (т.IV, с.122)
СОДОЛЬСКИЙ Алик (т.III(I), с.347)
СОДОЛЬСКИЙ Залман (т.III(I), с.347)
СОЙБЕЛЬ Яков Иосифович (т.III(I), с.142)
СОЙФЕР Давид Ильич (т.III(I), с.142)
СОЙФЕР Илья Соломонович (т.III(I), с.142)
СОЙФЕР Иосиф Яковлевич (т.IV, с.122)
СОЙФЕР Соломон Яковлевич (т.I, с.235)
СОКИРКО Михаил Соломонович (т.I, с.235)
СОКИРКО Соломон Ильич (т.I, с.235)
СОКОЛ Александр Давидович (т.II, с.248, 306)
СОКОЛ Зусим Беркович (т.III(I), с.142)
СОКОЛ Лев Геннадиевич (т.I, с.235)
СОКОЛ Мендель Ушерович (т.II, с.248)
СОКОЛ Наум Моисеевич (т.III(I), с.142)
СОКОЛИНСКАЯ Ида Ицховна (т.III(I), с.347)
СОКОЛИНСКАЯ Мира Мошевна (т.III(I), с.348)
СОКОЛИНСКАЯ Рива Давидовна (т.III(I), с.348)
СОКОЛИНСКАЯ Рита Мошевна (т.III(I), с.348)
СОКОЛИНСКАЯ Фаня Давидовна (т.III(I), с.348)
СОКОЛИНСКАЯ Хана Давидовна (т.III(I), с.348)
СОКОЛИНСКИЙ Борис Абрамович (т.III(I), с.142)
СОКОЛИНСКИЙ Давид Михайлович (т.I, с.235)
СОКОЛИНСКИЙ Евгений Семенович (т.II, с.71)
СОКОЛИНСКИЙ Леонид Григорьевич (т.IV, с.206)
СОКОЛИНСКИЙ Марк Абрамович (т.I, с.236)
СОКОЛИНСКИЙ Моисей (т.III(I), с.142)
СОКОЛИНСКИЙ Мордух Иосифович (т.IV, с.122)
СОКОЛИНСКИЙ Юрий Иосифович (т.IV, с.122)
СОКОЛОВ Абрам Семенович (т.I, с.236)
СОКОЛОВ Семен Яковлевич (т.IV, с.122)
СОКОЛОВ Файвель Вульфович (т.IV, с.122)
СОКОЛОВСКАЯ Берта Львовна (т.IV, с.269)
СОКОЛОВСКАЯ Бетя (т.III(I), с.348)
СОКОЛОВСКАЯ Бетя (т.III(I), с.348)
СОКОЛОВСКАЯ Сурка Гдалиевна (т.III(I), с.348)
СОКОЛОВСКИЙ Абрам Григорьевич (т.III(I), с.142)
СОКОЛОВСКИЙ Абрам Шеймович (т.III(I), с.142)
СОКОЛОВСКИЙ Арон Ильич (т.I, с.236)
СОКОЛОВСКИЙ Борис Соломонович (т.I, с.236)
СОКОЛОВСКИЙ Григорий Яковлевич (т.I, с.236)
СОКОЛОВСКИЙ Давид Маркович (т.II, с.249)
СОКОЛОВСКИЙ Ефим Львович (т.III(I), с.142)
СОКОЛОВСКИЙ Илья Аронович (т.I, с.236)
СОКОЛОВСКИЙ Илья Моисеевич (т.III(I), с.348)
СОКОЛОВСКИЙ Исаак Львович (т.I, с.236)
СОКОЛОВСКИЙ Л.С. (т.IV, с.165)
СОКОЛОВСКИЙ Лев Зиновьевич (т.I, с.236)
СОКОЛОВСКИЙ Лев Ильич (т.I, с.236; т.IV, с.474)
СОКОЛОВСКИЙ Лев Самойлович (т.I, с.236)
СОКОЛОВСКИЙ Леон Шмуелевич (т.III(I), с.348)
СОКОЛОВСКИЙ Марк Львович (т.I, с.236)
СОКОЛОВСКИЙ Матвей (т.III(I), с.142)
СОКОЛОВСКИЙ Моисей Рувимович (т.I, с.236)
СОКОЛОВСКИЙ Соломон Семенович (т.III(I), с.348)
СОКОЛОВСКИЙ Эмил Михайлович (т.IV, с.168)
СОКОЛЬСКИЙ Григорий Яковлевич (т.II, с.249, 306; т.III(I), с.424)
СОКОЛЬСКИЙ Ефим Зеликович (т.I, с.236)
СОКОЛЬСКИЙ Израил Яковлевич (т.I, с.314)
СОКОЛЬСКИЙ Иосиф Яковлевич (т.I, с.236)
СОКОЛЬСКИЙ Самуил Давыдович (т.IV, с.122)
СОКОЛЬСКИЙ Соломон Семенович (т.I, с.236)
СОКОЛЬСКИЙ Яков Давидович (т.IV, с.122)
СОКОЛЯНСКИЙ Иван Давыдович (т.III(I), с.142)
СОКОЛЯНСКИЙ Моисей Иосифович (т.I, с.236)
СОЛЕЙТЕР Борис Михайлович (т.I, с.236)
СОЛОВЕЙ Давид Семенович (т.I, с.237)
СОЛОВЕЙ Симха Беркович (т.IV, с.122)
СОЛОВЕЙ Соломон Абрамович (т.IV, с.122)
СОЛОВЕЙ Хаим Соломонович (т.II, с.249)
СОЛОВЕЙЧИК Генрих Абрамович (т.II, с.71)

СОЛОВЕЙЧИК Яков Самойлович (т.I, с.237)
СОЛОВЬЕВ Семен Исаакович(т.IV, с.206)
СОЛОВЬЕВ Юда Меерович (Майорович) (т.I, с.237)
СОЛОДКИЙ Александр Маркович (Шура Меерович) (т.IV, с.123)
СОЛОДКИЙ Исаак Маркович (Меерович) (т.IV, с.123)
СОЛОДКИЙ Яков Маркович (Янкель Меерович) (т.IV, с.123)
СОЛОДУХИН Абрам Аронович (т.IV, с.123)
СОЛОДУХИН Абрам Иосифович (т.III(I), с.218)
СОЛОДУХИН Герш-Иосиф Аронович (т.IV, с.123)
СОЛОДУХИН Илья Иосифович (т.III(I), с.142)
СОЛОДУХИН Михаил Аронович (т.II, с.71)
СОЛОДУХИН Михаил Иосифович (т.III(I), с.348)
СОЛОДУХОВ Сёма Исаакович (т.II, с.71)
СОЛОМОННИК Израиль Рувимович (т.I, с.237)
СОЛОМОНОВ Абрам Борисович (т.IV, с.269)
СОЛОМОНОВ Наум Абрамович (т.IV, с.123)
СОЛОМЯННИК Бениамин Абрамович (т.I, с.237)
СОЛОМЯННИК Лазарь Абрамович (т.III(I), с.142)
СОЛОНЯНИК Рувим Зейдликович (т.I, с.237)
СОЛОП Юдко Нухимович (т.I, с.237)
СОЛОТНИК Иосиф Иосифович (т.IV, с.123)
СОЛОТНИК Лёня Эликович (т.III(I), с.348)
СОЛОТНИК Леонид Элькович (т.III(I), с.348)
СОЛОТНИК Нина Рахмилевна (т.III(I), с.349)
СОЛОТНИК Нина Рахмиловна (т.III(I), с.348)
СОЛОТНИК Роза Элековна (т.III(I), с.348)
СОЛОТНИК Элек Иосифович (т.III(I), с.349)
СОЛЬМАН Израиль Нахманович (т.IV, с.269)
СОЛЬМАН Исаак Наумович (т.I, с.237)
СОМ Нина Николаевна (т.III(I), с.349)
СОМ Ольга Гиршовна (т.III(I), с.349)
СОМИНСКИЙ Григорий Абельевич (т.I, с.237)
СОМИНСКИЙ Илья Емельянович (т.IV, с.123)
СОМИНСКИЙ Семен Давидович (т.IV, с.123)
СОМКО Дора Семеновна (т.IV, с.123)
СОМОВСКИЙ Израиль Абрамович (т.II, с.71)
СОНДАК Борис Александрович (т.IV, с.269, 303)
СОНЬКИН Абрам Григорьевич(т.I, с.237)
СОНЬКИН Давид Яковлевич (т.I, с.237)
СОРИН Борис (т.IV, с.166)
СОРИН Леонид Александрович (т.III(I), с.143)
СОРКИН Абрам Наумович (т.IV, с.206)
СОРКИН Гдоля Абрамович (т.I, с.237)
СОРКИН Григорий Яковлевич (т.III(I), с.143)
СОРКИН Давид Файвулевич (т.IV, с.123)
СОРКИН Лев Беркович (т.IV, с.123)
СОРКИН Моисей Давидович (т.II, с.249, 306)
СОРКИН Моисей Иудович (т.I, с.237)
СОРКИН Мордухай Менделевич (т.I, с.237)
СОРКИНА Рита Наумовна (т.I, с.314)
СОРОКА Григорий Самойлович (Самуилович) (т.II, с.71)
СОРОКА Давид (т.III(I), с.349)
СОРОКА Иуда Аронович (т.IV, с.270)
СОРОКА Малка (т.IV, с.270)
СОРОКА Матильда (т.III(I), с.349)
СОРОКА Хаим Давыдович (т.IV, с.270)
СОРОКА Юлий Хаимович (т.IV, с.270)
СОРОКЕР Борис Пинхусович (т.I, с.237)
СОРОКИН Борис Григорьевич (т.I, с.237)
СОРОКИН Илья Хананович (т.I, с.237)
СОРОКИН Лазарь Моисеевич(т.IV, с.270)
СОРОКИН Лазарь Наумович (т.IV, с.123)
СОРОКИН Масер Хайлович (т.II, с.71)
СОРОКИН Семен Маркович (т.I, с.237)
СОРОЧКИН Хацкель Иосифович (т.I, с.237)
СОСИНОВ Григорий Абрамович (т.I, с.238)
СОСНИЦКИЙ Абрам Ильич (т.I, с.238)
СОСНИЦКИЙ Матвей Моисеевич (т.I, с.238)
СОСНИЦКИЙ Яков Моисеевич(т.II, с.250)
СОСНОВ Борис Зеликович (т.IV, с.124)
СОСНОВ Юрий Зиновьевич(т.III(I), с.143)
СОСНОВИЧ Михаил Львович (т.III(I), с.143)
СОСНОВСКИЙ Иона Хаимович (т.III(I), с.219)
СОСНОВСКИЙ Лейба Нухимович (т.IV, с.124)
СОСНОВСКИЙ Меер Киселевич (т.I, с.238)
СОТУЛОВСКАЯ Эмма Яковлевна (т.IV, с.270)
СОФЬЯНИК Борис Яковлевич (т.I, с.238)
СОХАЛЬСКИЙ (СОХОЛЬСКИЙ) Соломон Семенович (т.I, с.238)

СОХАЛЬСКИЙ Борис Давидович (т.III(I), с.143)
СОХОР Ифель-Бейнуш Иосифович (т.III(I), с.143)
СОШАНСКИЙ К.К. (т.IV, с.270)
СОШНИКОВ Георгий Иосифович (т.II, с.71)
СПЕКТОР Абрам Давидович (т.IV, с.207)
СПЕКТОР Арон Маркович (т.IV, с.124)
СПЕКТОР Герш Евсеевич (т.III(I), с.143)
СПЕКТОР Григорий Наумович (т.I, с.238)
СПЕКТОР Давид Маркович (т.I, с.238)
СПЕКТОР Лев Ефимович (т.III(I), с.143)
СПЕКТОР Майор Пинхусович (т.II, с.250)
СПЕКТОР Партул Зеликович (т.I, с.238)
СПЕКТОР Рива Ефимовна (т.IV, с.270)
СПЕКТОР Семен Маркович (т.I, с.238)
СПЕКТОР Семен Яковлевич (т.III(I), с.143; т.IV, с.124)
СПЕКТОР Шамай Евсеевич (т.III(I), с.143)
СПЕКТОР Яков Беркович (т.III(I), с.143)
СПЕКТОР Яков Маркович (т.IV, с.124)
СПЕКТОРОВ Ефим (т.III(2), с.214)
СПЕКТОРОВ Наум Маркович (т.I, с.238)
СПЕКТОРОВ Юрий Яковлевич (т.I, с.238, т.II, с.110)
СПЕКТОРОВА Сарра Яковлевна (т.II, с.71)
СПЕКТРОВ Юрий Яковлевич (т.III(I), с.349)
СПИВАК Абрам Владимирович (т.III(I), с.143)
СПИВАК Абрам Завельевич (т.I, с.238)
СПИВАК Борис Владимрович (т.II, с.250, 306)
СПИВАК Матвей Хаимович (т.III(I), с.143)
СПИВАК Меер Еремеевич (т.I, с.314)
СПИВАК Моисей (Матвей) Хаимович (т.IV, с.124)
СПИВАК Моисей Наумович (т.IV, с.270)
СПИВАК Рувим Абрамович (т.I, с.238)
СПИВАК Циля (т.IV, с.270)
СПИВАК Юда Владимрович (т.II, с.250, 306)
СПИВАК Яков Юдкович (т.I, с.238)
СПИВАКОВ (СПИВАК) Меер (Михаил) Еремеевич (т.IV, с.124, 340)
СПИВАКОВ Борис Григорьевич (т.I, с.238)
СПИВАКОВСКИЙ Хацкель Яковлевич (т.I, с.238)
СПИРИН Марк Захарович (т.IV, с.124)
СПИЦГЛАЗ Перец Матысович (т.I, с.238)
СПИЧИНЕВСКИЙ Николай Иосифович (т.III(I), с.219)
СПОЛЕР (СВИДЛЕР) Давид Маркович (т.I, с.228, 238)
СПОРКИН Борис Львович (т.I, с.239)
СПОРОШИНСКИЙ Илья Шимонович (т.I, с.239, т.II, с.111)
СПРИКУНТ Израиль Наумович (т.IV, с.124)
СРЕБНИ Мария Гилелевна (т.III(I), с.349)
СРЕБРЯНИК Меер Вольфович (т.I, с.239)
СРЕДНЯК Яков Борисович (т.IV, с.124)
СРОНИН Лазарь Соломонович (т.I, с.239)
СРУЛЕВИЧ Вениамин Израильевич (т.I, с.239)
СРУЧ Гиня Шаевна (т.III(I), с.349)
СТАБНИЦКАЯ Любовь Львовна (т.II, с.251, 306)
СТАВИНСКИЙ Ефим Яковлевич (т.I, с.239)
СТАВИНСКИЙ Мендель-Янкель Гдальевич (т.III(I), с.143)
СТАВИЦКАЯ Анна Михайловна (т.III(I), с.144)
СТАВИЦКИЙ Давид Иосифович (т.III(I), с.144)
СТАВИЦКИЙ Михаил Григорьевич (т.I, с.239)
СТАВИЦКИЙ Рувим Янкелевич (т.III(I), с.144)
СТАВИЦКИЙ Самуил Яковлевич (т.I, с.239)
СТАВИЦКИЙ Теодор Иосифович (т.III(I), с.144)
СТАВРОПОЛЬСКИЙ Аркадий Мейлихович (т.III(I), с.144)
СТАВРОПОЛЬСКИЙ Арон Михайлович (т.I, с.239)
СТАЕРМАН Исаак Фаликович (т.III(I), с.349)
СТАЙКИН Яков Борисович (т.III(I), с.144)
СТАЙН (ШТЕЙН) Григорий Семенович (т.IV, с.270)
СТАЛЕРМАН (СТОЛЕРМАН) Борис Владимирович (т.I, с.239)
СТАЛИНСКИЙ Григорий Львович (т.I, с.239)
СТАЛИНСКИЙ Лев Наумович (т.I, с.239)
СТАЛИНСКИЙ Наум Львович (т.I, с.239)
СТАЛПИНСКИЙ Зелик Шмулевич (т.III(I), с.144)
СТАЛЬ Валерий Иосифович (т.I, с.239)
СТАМБЛЕР Лев Михайлович (т.IV, с.124)
СТАНИСЛАВСКАЯ Белла Романовна (т.III(I), с.144)
СТАНИСЛАВСКИЙ Лев Моисеевич (т.I, с.239)
СТАНИСЛАВСКИЙ Петр Аронович (т.III(I), с.144)
СТАНКЕВИЧ К.И. (т.IV, с.167)
СТАНОВСКИЙ Борис Семенович (т.I, с.239)
СТАНОВСКИЙ Лейб Нахимович (т.IV, с.270)
СТАРИНА Наум Лазаревич (т.II, с.72)
СТАРОБИНСКИЙ Григорий Наумович (т.I, с.239)

СТАРОБИНСКИЙ Эльхонон Нахимович (т.IV, с.124)
СТАРОДУБ Айзик Моисеевич (т.IV, с.124)
СТАРОСВЕТСКИЙ Денис Львович (т.II, с.251, 306)
СТАРОСЕЛЕЦКИЙ Иосиф Абрамович (т.III(I), с.410)
СТАРОСЕЛЬСКАЯ Гинда Иосифовна (т.III(I), с.349)
СТАРОСЕЛЬСКАЯ Сарра Ильинична (т.III(I), с.349)
СТАРОСЕЛЬСКАЯ Сарра Ильинична (т.III(I), с.349)
СТАРОСЕЛЬСКИЙ (т.IV, с.166)
СТАРОСЕЛЬСКИЙ Анатолий Лазаревич (т.III(I), с.144)
СТАРОСЕЛЬСКИЙ Иосиф Абрамович (т.III(I), с.144)
СТАРОСЕЛЬСКИЙ Иосиф Борисович (т.IV, с.124)
СТАРОСТА Иосиф Лазаревич (т.III(I), с.144)
СТАРЧЕВСКИЙ Абрам Исаакович (т.I, с.239)
СТАРЧЕВСКИЙ Соломон Савельевич (т.IV, с.270)
СТАЦКОВИЧ М.Г. (т.IV, с.167)
СТАШЕВСКАЯ Мина (т.IV, с.270)
СТАШЕВСКИЙ (Филоненко) Лазарь Иосифович (т.III(I), с.144)
СТАШЕВСКИЙ Гидалий Иосифович (т.III(I), с.144)
СТАШЕВСКИЙ Ионя Иосифович (т.III(I), с.145)
СТАШЕВСКИЙ Иосиф (т.IV, с.270)
СТАШЕВСКИЙ Лазарь Иосифович (т.III(I), с.145; т.IV, с.270)
СТАШЕВСКИЙ Михаил Иосифович (т.III(I), с.145)
СТАШЕВСКИЙ Мотл Иосифович (т.III(I), с.145)
СТАШЕВСКИЙ Соломон Иосифович (т.III(I), с.349)
СТАШКОВ Н.И. (т.III(2), с.165)
СТЕЙНБЕРГ Нюся Зейдлович (т.III(I), с.145)
СТЕКЛОВ Илья Исаевич (т.IV, с.124)
СТЕКЛЯР Бася Григорьевна (т.IV, с.270)
СТЕЛЬБЕРГ Шмульбер Евсейевич (т.I, с.240)
СТЕЛЬМАН Моня Мойшевич (т.IV, с.270)
СТЕЛЬМАН Ольга Яковлевна (т.IV, с.270)
СТЕПАНКО Семен Антонович (т.III(I), с.411)
СТЕПАНСКАЯ Белла Романовна (т.II, с.251, 306)
СТЕПАНСКИЙ Борис Лазаревич (т.I, с.240)
СТЕПАНСКИЙ Борис Николаевич (т.I, с.240)
СТЕПАНСКИЙ Владимир Николаевич (т.II, с.252)
СТЕПАНСКИЙ Давид Николаевич (т.I, с.240)
СТЕПАНСКИЙ Евгений Аронович (т.I, с.240)
СТЕПАНСКИЙ Зиновий Борисович (т.III(I), с.145)
СТЕПАНСКИЙ Израиль Рувимович (т.I, с.240)
СТЕПАНСКИЙ Меер Рувимович (т.I, с.240)
СТЕПАНЬКО Семен Антонович (т.II, с.306)
СТЕРИН Ефим Ильич (т.III(2), с.30, 53)
СТЕРЛИН Зяма Гершкович (т.IV, с.125)
СТЕРЛИН Маркус Моисеевич (т.IV, с.125)
СТЕРЛИН Михаил Яковлевич (т.I, с.240)
СТЕРЛИН Ошер (Отар) Моисеевич (т.I, с.240)
СТЕРЛИН Яков Ильич (т.III(I), с.145)
СТЕРНИК Исаак Михайлович (т.IV, с.270)
СТЕТУРА Иосиф Генрихович (т.I, с.240)
СТЕФАНОВИЧ Владислав Иосифович (т.IV, с.125)
СТЕФАНСКИЙ Иосиф Нафтульевич (т.III(I), с.145)
СТИСКИН Яков Маркович (т.II, с.252, 306)
СТИСКИНА Надежда Григорьевна (т.II, с.306)
СТИЧКИН Яков Маркович (т.III(I), с.145)
СТОЕНКО Яков Израилевич (т.I, с.240)
СТОЛИНА Мария (т.IV, с.271)
СТОЛКИНСКИЙ Земел Шмулевич (т.III(I), с.145)
СТОЛОБЕРГ Меер Семенович (т.I, с.240)
СТОЛОВИЦКИЙ Исай Файтелевич (т.II, с.252; т.III(I), с.424)
СТОЛОВИЦКИЙ Михаил Абрамович (т.I, с.240)
СТОЛПИНСКИЙ Абрам Маркович (т.I, с.240)
СТОЛПИНСКИЙ Юда Шмулевич (т.I, с.240)
СТОЛЬБЕРГ Моисей Фроимович (т.IV, с.125)
СТОЛЯР Вольф Хананович (т.II, с.252)
СТОЛЯРОВ Давид Борисович (т.I, с.240)
СТОЛЯРОВ Зиновий Майорович (Миронович) (т.I, с.241)
СТОЛЯРОВ Иосиф Авраамович (т.III(I), с.349)
СТОЛЯРОВ Семён Израилевич (т.III(I), с.349)
СТОЛЯРОВ Шмуль Вульфович (т.I, с.241, т.II, с.111)
СТОМАХИН Матвей Моисеевич (т.I, с.241)
СТОМАХИНА Мафьяся Моисеевна (т.III(I), с.350)
СТОНИК Марк Абрамович (т.III(I), с.145; т.IV, с.207)

СТОНИК Моисей Львович (т.II, с.72)
СТРАЖНИКОВ Лев Иосифович (т.II, с.252; т.III(I), с.424; т.III(2), с.129)
СТРАКОВСКИЙ Дмитрий Абрамович (т.IV, с.125)
СТРАХАР Лев Маркович (т.I, с.241, т.II, с.72)
СТРАХЕР Абрам Маркович (т.IV, с.125)
СТРАШУН Сарра (т.IV, с.271)
СТРЕЛЕЦ Эстер Гершлевна (т.III(I), с.350)
СТРЕЛЬЦОВ Михаил Израилевич (т.II, с.72)
СТРЕТИНЕР Ефим Маркович (т.III(I), с.219)
СТРЕШИНСКИЙ Давид Иосифович (т.IV, с.125)
СТРИЖЕВЕР Малка Мотелевна (т.IV, с.271)
СТРИЖЕВСКАЯ Раиса Исааковна (т.II, с.253)
СТРИЖЕВСКАЯ Фаина Марковна (т.II, с.253, 306)
СТРИЖЕВСКИЙ Абрам Моисеевич (т.III(I), с.145)
СТРИЖЕВСКИЙ Адольф Александрович (т.II, с.253)
СТРИЖЕВСКИЙ Борис Абрамович (т.IV, с.125)
СТРИЖЕВСКИЙ Владимир Нафтулович (т.I, с.241)
СТРИЖЕВСКИЙ Зелик Шлёмович (т.I, с.241)
СТРИЖЕВСКИЙ Моисей Абрамович (т.IV, с.125)
СТРИЖЕВСКИЙ Моисей Вениаминович (т.I, с.241)
СТРИЖЕВСКИЙ Моисей Яковлевич (т.IV, с.125)
СТРОХОР Лев Маркович (т.I, с.241)
СТРУГАЧЁВ Сёма (т.III(I), с.350)
СТРУЖМАН Яков Ильич (т.I, с.241)
СТРУНИН Григорий Абаевич (т.III(I), с.145)
СТРЮКОВСКАЯ (БОРОВСКАЯ) Туба Срульевна (т.III(2), с.236)
СТУКАЛОВ Давид Аронович (т.IV, с.125)
СТУКАЛОВ Лев Аронович (т.IV, с.125)
СТУКИН Леонид Лазаревич (т.IV, с.125)
СТУПЛИН Лев Михайлович (Моисеевич) (т.I, с.241)
СУББЕРГ Владимир Яковлевич (т.I, с.241)
СУББОТА Наум Семенович (т.III(I), с.145)
СУБОЦКИЙ Давид Борисович (т.I, с.241)
СУИМА (СУЦМА) Александр Аврамович (т.III(I), с.146)
СУКОННИК Михаил Абович (т.IV, с.126)
СУЛЕВИЧ Исаак Моисеевич (т.III(I), с.146)
СУМБЕРГ Юрий Давыдович (т.II, с.253; т.III(I), с.424)
СУММ Давид Львович (т.IV, с.126)
СУНИЦКИЙ Юзик Моисеевич (т.I, с.241)
СУПИНСКИЙ Абрам Хаимович (т.I, с.241)
СУПИЦКИЙ Александр Абрамович (т.III(I), с.146)
СУПИЦКИЙ Сима Абрамович (т.I, с.241)
СУПИЦКИЙ Ханан Зиновьевич (т.I, с.241)
СУПИЦКИЙ Яков Меер-Абрам Ицкович (т.IV, с.126)
СУПОНИЦКИЙ Моисей Григорьевич (т.I, с.241)
СУРДИН Михаил Абрамович (т.IV, с.126)
СУРКИС Маня Гершевна (т.IV, с.271)
СУРПИК Айзик Бер-Шнеерович (т.III(I), с.146)
СУРТА Наум Савельевич (т.I, с.242)
СУСЛИК Михаил Миронович (т.III(I), с.219)
СУСЛОВ Давид Израилевич (т.III(I), с.350)
СУСЛОВ Самуил Абрамович (т.I, с.242)
СУСЛОВИЧ Изя Маркович (т.I, с.242)
СУСЛОВИЧ Исаак Израильевич (т.I, с.242)
СУСЛОВИЧ Моисей (Михаил) Исаакович (т.I, с.242)
СУСНОВИЧ (СОСНОВИЧ) Юрий Михайлович (т.IV, с.126)
СУХАРЕВ Лев Моисеевич (т.II, с.72)
СУХАРЕВ Мордух Моисеевич (т.I, с.242, т.II, с.72)
СУХИН Илларион Ефимович (т.IV, с.126)
СУХИХ Яков Григорьевич (т.I, с.242)
СУХМАН Леонид Борисович (т.III(I), с.146)
СУХМАН Михаил Абрамович (т.I, с.242)
СУХОВИЦКИЙ Зяма Шаевич (т.III(I), с.350)
СУХОВИЦКИЙ Иосиф Евсеевич (т.I, с.242)
СУХОВИЦКИЙ Михаил Григорьевич (т.IV, с.168)
СУХОВСКИЙ Зелик Абрамович (т.I, с.242)
СУХОЙ Абрам Калманович (т.III(I), с.146)
СУХОЙ Давид Яковлевич (т.I, с.242)
СУХОЙ Илья Яковлевич (т.II, с.254, 306)
СУХОЙ Меер Ламелевич (т.IV, с.126)
СУХОЙ Моисей Гдальевич (т.I, с.242)
СУХОЙ Наум Моисеевич (т.I, с.242)
СУХОЛИТКО (АРКО) Лея Михайловна (т.III(2), с.237)
СУХОЛИТКО Самуил Тулаевич (т.III(I), с.146)
СУХОЛИТКО Цаль Шмульевич (т.I, с.242, т.II, с.111)
СУХОЛУЦКИЙ Рувим Моисеевич (т.II, с.254)
СУХОТНИК Цуня Хаймович (т.III(I), с.146, 411)
СУШАНСКИЙ Бер Эвельевич (Эвелевич) (т.III(I), с.146; т.IV, с.126)

СУШАНСКИЙ Борис Ефимович(т.I, с.242)
СУШАНСКИЙ Кива Евелевич (т.II, с.254)
СУШИНОВ Рафаил Григорьевич (т.II, с.72)
СУШОН Анатолий Хаимович (т.III(I), с.146)
СУШОН Анатолий Шумович (т.I, с.314)
СЫСЕНКО Григорий Самойлович (т.IV, с.126)
СЫТНИК Илья Абрамович (т.IV, с.126)
СЭСЬ Семен Григорьевич (т.II, с.72)

Т

ТАБАК Вольф Львович (т.IV, с.127)
ТАБАКМАХЕР Петр Венедиктович (т.I, с.243)
ТАБАЧНИК Александр Соломонович (т.I, с.314)
ТАБАЧНИК Ефим Соломонович (т.I, с.314)
ТАБАЧНИКОВ Давид (т.I, с.243, т.II, с.73)
ТАБАЧНИКОВ Ефим Соломонович (т.I, с.243)
ТАБАЧНИКОВ Иосиф Кальманович (т.I, с.243)
ТАБАЧНИКОВ Михаил Шлемович (т.II, с.255, 306)
ТАБАЧНИКОВ Михаил Шлемович (т.III(I), с.147)
ТАБАЧНИКОВ Семен Львович (т.III(I), с.219)
ТАБАЧНИКОВ Хаим Шлемович(т.I, с.243)
ТАБАЧНИКОВ Шлема Хупови (т.I, с.243)
ТАБАЧНИКОВА Ревека Мордуховна (т.IV, с.271)
ТАБИЯС Леонид Самуилович (т.I, с.243)
ТАВДИДИШВИЛИ Яков Шоломович (т.IV, с.207)
ТАВЕР Семен Мойшевич (т.IV, с.127)
ТАВЕРОВСКАЯ Ольга Абрамовна (т.III(I), с.351)
ТАВРОВСКАЯ Гитя Гершевна (т.III(I), с.351)
ТАВРОВСКАЯ Люся Гершевна (т.III(I), с.351)
ТАВРОВСКАЯ Нина (т.IV, с.271)
ТАВРОВСКАЯ Перл Михайловна (т.III(I), с.351)
ТАВРОВСКИЙ Герш Гидалевич (т.III(I), с.351)
ТАВРОВСКИЙ Григорий (т.IV, с.271)
ТАВРОВСКИЙ Ефим Григорьевич (т.I, с.243)
ТАВРОВСКИЙ Моисей (т.IV, с.271)
ТАВРОВСКИЙ Наум Гершевич (т.III(I), с.351)
ТАГАЙ Александр Абрамович (т.I, с.243)
ТАГЕР Исаак Фадеевич (т.I, с.243)
ТАЙГЕР Вениамин Исаакович (т.II, с.73)
ТАЙЦ Алик Григорьевич (т.IV, с.127)
ТАЙЦ-ФРАДКИНА Агнесса Лазаревна (т.IV, с.127)
ТАЙЧЕР Владимир Ильич (т.IV, с.127)
ТАКСАР Марк Моисеевич (т.IV, с.127)
ТАЛАЕВСКАЯ Бетя Иосифовна (т.III(I), с.351)
ТАЛАЛАЕВСКИЙ Павел Исаакович (т.III(I), с.147)
ТАЛАН Исаак Лейбович (т.IV, с.127)
ТАЛЕТИКОВ Григорий Яковлевич (т.II, с.73)
ТАЛИН (ТАЛИНА) Клара Борисовна (т.IV, с.271)
ТАЛИС Арон Бенционович (т.IV, с.127)
ТАЛИС Иосиф Исаевич (т.III(I), с.219, 411)
ТАЛИШИНСКИЙ Израиль Григорьевич (т.III(I), с.147)
ТАЛЛЕР Мендель Гершкович(т.IV, с.127)
ТАЛЛИНСКАЯ Татьяна Янкелевна (т.IV, с.271)
ТАЛМАЦКИЙ Исаак Навтулович (т.I, с.243)
ТАЛПИС Роза Файвелевна (т.III(I), с.351)
ТАЛЬСКИЙ Ефим Шлёмович (т.IV, с.127)
ТАЛЬЯНСКИЙ Леонид Моисеевич (т.III(I), с.147)
ТАЛЬЯНСКИЙ Мирон Абрамович (т.IV, с.127)
ТАЛЬЯНСКИЙ Моисей Григорьевич (т.III(I), с.147)
ТАМАРКИН Айзик Янкелевич (т.IV, с.127)
ТАМАРКИН Сергей Александрович (Айзикович) (т.IV, с.127)
ТАМАШПОЛЬСКИЙ Израиль Викторович (т.II, с.73)
ТАМФЕЛЬ Фима (т.IV, с.271)
ТАНИНА Руха Давидовна (т.III(I), с.351)
ТАНКИЛЕВИЧ Айзик Зусилевич(т.I, с.243)
ТАНКИЛЕВИЧ Лев Семенович (т.I, с.243)
ТАНКЛЕВСКИЙ Михаил Наумович (т.IV, с.127)
ТАНОВА Юдася (т.IV, с.271)
ТАНСКИЙ Семен Абрамович (т.I, с.243)
ТАНСКИЙ Семен Александрович (т.II, с.255)
ТАНХЕЛЬСОН Даниил Самуилович (т.III(I), с.351)
ТАНХОВ Павел-Пейсах Ейнович (т.III(I), с.351)
ТАНХОВ Семен Павлович (т.IV, с.271)
ТАНХОВА Любовь Ионовна (т.II, с.255, 306)
ТАНХОВА Юдася (т.III(I), с.351)
ТАПЕР (ТЕМЕР) Борис Давидович (т.I, с.243)
ТАПУАХ (ТЕПУАХ) Моисей Беркович (т.IV, с.127)
ТАПУАХ Александр Моисеевич (т.IV, с.128)

ТАРАКАНОВ Абрам Львович (т.IV, с.207)
ТАРАН Волько Гершкович (т.I, с.243)
ТАРАН Давид (Авид) Яковлевич (т.I, с.244)
ТАРАН Давид Шмулевич (т.IV, с.128)
ТАРАН Лев Соломонович (Шулимович) (т.I, с.244)
ТАРАН Михаил Борисович (т.I, с.244)
ТАРАН Шимон Шмульевич (т.I, с.244)
ТАРАНЕНКО Мойсеевич Моисеевич (т.III(I), с.147)
ТАРАНОВ Ефим Маркович (т.II, с.73)
ТАРАНОВСКАЯ Любовь Бенционовна (т.IV, с.271)
ТАРАСОВА (ОЛЬШАНСКАЯ) Полина Яковлевна (т.III(2), с.237)
ТАРАСОВА Евгения Захаровна (т.II, с.256; т.III(I), с.424)
ТАРАСОВА Евгения Семёновна (т.III(I), с.351)
ТАРАСЮК Ефим Рахмильевич (т.III(2), с.191)
ТАРАТУТА Мошка Овшевич (т.III(I), с.147)
ТАРАХОВСКИЙ Иосиф Борисович (т.III(I), с.147)
ТАРАЩАНСКИЙ Абрам Яковлевич (т.I, с.244)
ТАРАЩАНСКИЙ Илья Иосифович (т.I, с.244)
ТАРАЩАНСКИЙ Наум Иосифович (т.I, с.244)
ТАРАЩУК Самуил Аронович (т.IV, с.207)
ТАРЖАЦКИЙ Наум Алтерович (т.I, с.244)
ТАРНАВСКАЯ Белла Юрьевна (т.III(I), с.351)
ТАРНАВСКИЙ А.И. (т.IV, с.167)
ТАРНАВСКИЙ Зиновий Семенович (т.I, с.244)
ТАРНАВСКИЙ Иосиф Евсеевич (т.III(I), с.220)
ТАРНАПОЛЬСКИЙ Александр Маркович (т.I, с.244)
ТАРНАРИДЕР Яков Исаакович (т.IV, с.207)
ТАРНОВСКАЯ Люба Бенционовна (т.III(I), с.351)
ТАРНОВСКИЙ Абрам Борисович (т.I, с.244)
ТАРНОВСКИЙ Даниил Герш-Лейбович (т.III(I), с.147, 411)
ТАРНОПОЛЕР Юзик Шимонович (т.I, с.244)
ТАРНОПОЛЬСКАЯ Эстер Вульфовна (т.III(I), с.351)
ТАРНОПОЛЬСКИЙ Владимир Абрамович (т.I, с.244)
ТАРНОПОЛЬСКИЙ Ефим Григорьевич (т.II, с.73)
ТАРНОПОЛЬСКИЙ Исаак Ицхакович (т.III(I), с.352)
ТАРНОПОЛЬСКИЙ Лазарь Исаакович (т.III(I), с.352)
ТАРНОПОЛЬСКИЙ Матвей Яковлевич (т.III(I), с.147)
ТАРНОПОЛЬСКИЙ Мендель Вульфович (т.I, с.244)
ТАРНОПОЛЬСКИЙ Мендель Давидович (т.III(I), с.352)
ТАРНОПОЛЬСКИЙ Мойше Давидович (т.III(I), с.352)
ТАРНОПОЛЬСКИЙ Петр Моисеевич (т.I, с.244)
ТАРНОПОЛЬСКИЙ Роман Семенович (т.I, с.244)
ТАРНОС Абрам Борисович (т.I, с.245)
ТАРТАКОВСКАЯ (т.IV, с.271)
ТАРТАКОВСКАЯ Бася Хаимовна (т.III(I), с.352)
ТАРТАКОВСКАЯ Соня Павловна (т.III(I), с.352)
ТАРТАКОВСКИЙ (т.IV, с.272)
ТАРТАКОВСКИЙ Абрам Аркадьевич (т.I, с.245)
ТАРТАКОВСКИЙ Борис Николаевич (т.I, с.245)
ТАРТАКОВСКИЙ Борис Шмилекович (т.III(I), с.147)
ТАРТАКОВСКИЙ Гершл Шмилекович (т.III(I), с.352)
ТАРТАКОВСКИЙ Давид Иосифович (т.I, с.245)
ТАРТАКОВСКИЙ Израиль Лазаревич (т.III(I), с.147)
ТАРТАКОВСКИЙ Исай Моисеевич (т.I, с.245)
ТАРТАКОВСКИЙ Лев Маркович (т.I, с.245)
ТАРТАКОВСКИЙ Лев (т.I, с.245)
ТАРТАКОВСКИЙ Лейб (Лев) Абрамович (т.I, с.245)
ТАРТАКОВСКИЙ Леонид Анисимович (т.III(I), с.147)
ТАРТАКОВСКИЙ Мендель (Михаил) Абрамович (т.I, с.245)
ТАРТАЦКАЯ Александра Ионовна (т.II, с.256, 306)
ТАРТИСА Владимир Ефремович (т.IV, с.272)
ТАРЧИС Мария Ароновна (т.III(I), с.352)
ТАСЛИЦКИЙ Александр Борисович (т.I, с.245)
ТАСЛИЦКИЙ Аркадий Ильич (т.II, с.256, 306; т.III(I), с.424)
ТАСЛИЦКИЙ Борис Абрамович (т.IV, с.128)
ТАСЛИЦКИЙ Вульф Вениаминович (т.III(I), с.147)
ТАСЛИЦКИЙ Иосиф (т.IV, с.272)
ТАСЛИЦКИЙ Нисон Иосифович (т.II, с.73)
ТАУЗ Майор Моисеевич (т.I, с.245)

ТАУЗ Меер (Майор) Моисеевич (т.IV, с.128)
ТАУЗ Ханан Моисеевич (т.IV, с.128)
ТАФЛИНСКАЯ Татьяна Янкелевна (т.III(I), с.352)
ТАФЛИНСКИЙ Янкель Шаевич (т.III(I), с.352)
ТАХНЕР Давид Яковлевич (т.IV, с.128)
ТАХТЕРИН Лазарь (т.IV, с.168)
ТАЧЕР Исаак Фадеевич (т.I, с.245)
ТАШКЕР Александр Моисеевич (т.I, с.245)
ТАШЛИЦКИЙ Арон Айзикович (т.III(I), с.352)
ТЕВЕЛЕВ Ханан Самуилович (т.II, с.256; т.III(I), с.424)
ТЕВЕРОВСКИЙ Б.М. (т.IV, с.165)
ТЕВЕРОВСКИЙ Борис (т.I, с.245)
ТЕВЕРОВСКИЙ Виктор Аронович (т.IV, с.128)
ТЕВЕРОВСКИЙ Игорь Моисеевич (Мойшевич) (т.III(I), с.148, 220)
ТЕВЕРОВСКИЙ Иосиф Лейбович (т.IV, с.128)
ТЕВЕРОВСКИЙ Исаак Маркович (т.I, с.245)
ТЕВЕРОВСКИЙ Мордух Евсеевич (т.I, с.245; т.IV, с.475)
ТЕВЕРОВСКИЙ Рувим Евсеевич (т.I, с.245)
ТЕВЕРОВСКИЙ Самуил Лазаревич (т.I, с.246)
ТЕЙТЕЛЬ Исаак Яковлевич (т.III(I), с.148)
ТЕЙТЕЛЬ Яков Исаакович (т.IV, с.128)
ТЕЙТЕЛЬБОЙМ Моисей Маркович (т.I, с.246)
ТЕЙФ Зелик Несанович (т.IV, с.207)
ТЕЙФ Шепуль Семенович (т.I, с.246)
ТЕЛЕРМАН Израиль (Илья) Борисович (т.III(I), с.148; т.IV, с.480)
ТЕЛЕШЕВСКИЙ Леонид Хамдинович (т.III(I), с.148)
ТЕЛЬЗНЕР Рувим Исаакович (т.II, с.256)
ТЕМЕР Борис Давыдович (т.I, с.246)
ТЕМЕР Михаил Борисович (т.III(I), с.148)
ТЕМИН (ТЕМКИН) Рувим Абрамович (т.I, с.246)
ТЕМКИН Абрам Исаакович (т.III(I), с.148)
ТЕМКИН Арон Вульфович (т.I, с.246, т.II, с.111)
ТЕМКИН Борис Григорьевич (Моисеевич) (т.I, с.246, т.II, с.111)
ТЕМКИН Борис Моисеевич (т.I, с.246)
ТЕМКИН Владимир Юрьевич (т.II, с.257; т.III(I), с.424)
ТЕМКИН Гершун (Герш) Мордухович (т.I, с.246, т.II, с.111)
ТЕМКИН Григорий Иосифович (т.IV, с.128)
ТЕМКИН Давид Захарович (т.I, с.246, т.II, с.111)
ТЕМКИН Ефим Яковлевич (т.I, с.246)
ТЕМКИН Иосиф Шев. (Шевелевич) (т.I, с.246; т.II, с.112; т.IV, с.128)
ТЕМКИН Исаак Борисович (т.I, с.246, т.II, с.112)
ТЕМКИН Михаил Абрамович (т.II, с.73)
ТЕМКИН Михаил Нахимович (т.IV, с.207)
ТЕМКИН Мовша Ицкович (т.I, с.246)
ТЁМКИН Мома Мойсеевич (т.III(I), с.148)
ТЁМКИНА (ТОМКИНА) Хава Наумовна (т.III(I), с.352)
ТЕМКИНА Неля (т.IV, с.272)
ТЁМКИНА Сара Савельевна (т.III(I), с.352)
ТЁМКИНА Суля Хаймовна (т.III(I), с.148)
ТЁМКИНА Хава Наумовна (т.III(I), с.352)
ТЕМНИК Абрам Моисеевич (Матвеевич) (т.I, с.246)
ТЕНЕНБАУМ Зяма Давыдович (т.III(I), с.148)
ТЕНЕНБАУМ Иосиф Моисеевич (т.IV, с.128)
ТЕНЕНБАУМ Франц Лейбович (т.IV, с.128)
ТЕНЕНБАУМ Яков Моисеевич (т.IV, с.128)
ТЕНЕРОВСКИЙ Григорий Яковлевич (т.I, с.246)
ТЕПЕР Борис Давидович (т.I, с.246)
ТЕПЕР Фроим Абрамович (т.I, с.246)
ТЕПЕР Шлема Хаим-Янкелевич (т.III(I), с.148)
ТЕПЕРМАН (ТЕЛЕРМАН) Лазарь Самуилович (т.IV, с.207)
ТЕПЕРМАН Голда Яковлевна (т.III(I), с.352)
ТЕПЛИЦКАЯ Адель Марковна (т.III(I), с.353)
ТЕПЛИЦКАЯ Геня (т.III(I), с.353)
ТЕПЛИЦКАЯ Маня Срулевна (т.III(I), с.353)
ТЕПЛИЦКАЯ Мария Ефимовна (т.III(I), с.353)
ТЕПЛИЦКАЯ Рахиль (т.III(I), с.353)
ТЕПЛИЦКАЯ Соня Срулевна (т.III(I), с.353)
ТЕПЛИЦКАЯ Фира (т.III(I), с.353)
ТЕПЛИЦКАЯ (т.III(I), с.353)
ТЕПЛИЦКИЙ Абрам Абрамович (т.III(I), с.353)
ТЕПЛИЦКИЙ Абрам Срульвич (т.III(I), с.148)
ТЕПЛИЦКИЙ Абрам Яковлевич (т.I, с.246)
ТЕПЛИЦКИЙ Анатолий Исаакович (т.IV, с.128)
ТЕПЛИЦКИЙ Анатолий Леонтьевич (т.I, с.246)
ТЕПЛИЦКИЙ Аркадий Израилевич (т.III(I), с.148)
ТЕПЛИЦКИЙ Генрих Давыдович (Давидович) (т.III(I), с.148, 411)
ТЕПЛИЦКИЙ Григорий Исаакович (т.I, с.247)
ТЕПЛИЦКИЙ Давид Маркович (т.III(I), с.353)

ТЕПЛИЦКИЙ Давид Мейлихович (т.I, с.247)
ТЕПЛИЦКИЙ Илья Абрамович (т.III(I), с.148; т.IV, с.208)
ТЕПЛИЦКИЙ Иосиф Семенович (т.I, с.247)
ТЕПЛИЦКИЙ Исаак Львович (т.II, с.257, 306)
ТЕПЛИЦКИЙ Леонид Самойлович (т.I, с.247)
ТЕПЛИЦКИЙ Майор Соломонович (т.IV, с.129)
ТЕПЛИЦКИЙ Моисей Пинхусович (т.II, с.73)
ТЕПЛИЦКИЙ Соломон (т.III(I), с.353)
ТЕПЛИЦКИЙ Сруль (т.III(I), с.353)
ТЕПЛИЦКИЙ Яков Срульевич (т.III(I), с.148)
ТЕПЛИЦКИЙ (т.III(I), с.353)
ТЕПУАХ Вениамин Беркович (т.I, с.247)
ТЕТЕНСКИЙ Михаил Израильевич (т.IV, с.129)
ТИГАЙ Александр Абрамович (т.II, с.73; т.IV, с.477)
ТИГАЙ Григорий Михайлович (т.I, с.247)
ТИГАЙ Соломон Борисович (т.I, с.247)
ТИЛИН Маня Мелаховна (т.III(I), с.353)
ТИЛИНА Надя Мелаховна (т.III(I), с.353)
ТИЛИС Абрам Иосифович (т.I, с.247)
ТИЛЬКОВ Абрам Семенович (т.I, с.247)
ТИЛЬМАН Лев Григорьевич (т.I, с.247)
ТИЛЬМАН Соломон Хаймович (т.I, с.247)
ТИМАН Александр Филиппович (т.III(I), с.149)
ТИМАШПОЛЬСКИЙ Александр Гершевич (т.III(I), с.354)
ТИМБОРОВСКИЙ Рафаил Григорьевич (т.I, с.247)
ТИМОШЕНКО Анатолий Николаевич (т.IV, с.324)
ТИМОШПОЛЬСКИЙ Ефим Семенович (т.I, с.247)
ТИМЧЕНКО Марк Иосифович (т.IV, с.129)
ТИМЧЕНКО Самуил Яковлевич (т.III(I), с.149)
ТИНКЕЛЬМАН Исаак Лейбович (т.I, с.247)
ТИПЛИЦКИЙ Илья Мотелевич (т.III(I), с.220, 411)
ТИТИЕВСКИЙ Давид Борисович (т.I, с.247)
ТИХОНОВИЧ Миндель Наумовна (т.III(I), с.149)
ТКАЧ Евсей Исаевич (т.I, с.247)
ТКАЧ Евсей Ицкович (т.III(I), с.149)
ТКАЧ Израиль Самойлович (т.IV, с.129)
ТКАЧ Наум Яковлевич (т.I, с.247)
ТКАЧ Савелий Исаакович (т.I, с.248)
ТКАЧЕВСКИЙ Давид Соломонович (т.I, с.248)
ТКАЧЕНКО Мария Семеновна (ГУРАНИК Маня Шлемовна) (т.IV, с.325)
ТМУР Абрам Абавич (т.III(I), с.149)
ТОБЕРМАН Борис Бенционович (т.I, с.248)
ТОБИАС Лазарь Самуилович (т.III(I), с.149)
ТОБИЯС Самуил Давыдович (т.III(I), с.149)
ТОБМАН Злата Янкелевна (т.III(I), с.354)
ТОБМАН Михаил Маркович (т.IV, с.272)
ТОБМАН Сара Мейеровна (т.III(I), с.354)
ТОВАРОВСКАЯ (Кубышкина) Нонна Георгиевна (т.IV, с.314)
ТОВБИН Симон Нохимович (т.IV, с.129)
ТОВСТОПАЛОВ Рувим Моисеевич (т.II, с.257, 306)
ТОГОБЕЦКИЙ Григорий Ефимович (т.IV, с.129)
ТОДРИН Израиль Моисеевич (т.IV, с.129)
ТОКАРЬ Василий Иосифович (т.IV, с.129)
ТОКЧИНСКИЙ Борис (т.IV, с.272)
ТОКЧИНСКИЙ Куця (т.IV, с.272)
ТОЛКОДУБОВ Николай Федорович (т.IV, с.208)
ТОЛМАЦКАЯ Ита Иосифовна (т.III(I), с.354)
ТОЛМАЦКИЙ Ефим Абрамович (т.I, с.248)
ТОЛМАЦКИЙ Иосиф Ицхакович (т.III(I), с.149)
ТОЛМАЦКИЙ Ицхак (т.III(I), с.149)
ТОЛМАЧ Лазарь Юдович (т.I, с.248)
ТОЛОШНЫЙ Михаил Маркович (т.IV, с.129)
ТОЛЧИНСКАЯ Ида Яковлевна (т.III(I), с.354)
ТОЛЧИНСКАЯ Р. (т.III(I), с.354)
ТОЛЧИНСКАЯ Рива Самойловна (т.III(I), с.149)
ТОЛЧИНСКАЯ Х. (т.III(I), с.354)
ТОЛЧИНСКАЯ Этя Хацкелевна (т.II, с.257)
ТОЛЧИНСКИЙ Абрам-Шлёма Цудикович (т.IV, с.129)
ТОЛЧИНСКИЙ Аркадий Семенович (т.I, с.248)
ТОЛЧИНСКИЙ Давид Ефимович (т.I, с.248)
ТОЛЧИНСКИЙ Даниил Ефимович (т.III(I), с.149)
ТОЛЧИНСКИЙ Даниил Семенович (т.I, с.248)
ТОЛЧИНСКИЙ Михаил Михайлович (т.III(I), с.354)
ТОЛЧИНСКИЙ Михаил Семенович (т.IV, с.129)
ТОЛЧИНСКИЙ Семен Исаакович (т.I, с.248)
ТОМАШЁВ Борис Семёнович (т.III(I), с.354)

ТОМАШЕВ Исаак Давидович (т.IV, с.129)
ТОМАШЁВ Лазарь Семёнович (т.III(I), с.354)
ТОМАШЕВ Лев Семёнович (т.III(I), с.354)
ТОМАШЕВСКИЙ (ТОМАШПОЛЬСКИЙ) Исаак Леонидович (т.IV, с.129)
ТОМАШЕВСКИЙ Израиль Копелевич (т.I, с.248)
ТОМАШОВ Лев Семенович (т.III(I), с.149, 411)
ТОМАШОВ Яков Львович (т.III(I), с.149)
ТОМАШПОЛЬСКИЙ Исаак Леонидович (т.II, с.73)
ТОМКИН Горшун Мордухович (т.II, с.73)
ТОМКИНА Доба Нахумовна (т.III(I), с.354)
ТОМКИНА Зива Малтаховна (т.III(I), с.354)
ТОМКИНА Хава Наумовна (т.IV, с.272)
ТОМКИНА Этил Хаимовна (т.III(I), с.354)
ТОМШИНСКАЯ Ася (т.IV, с.272)
ТОНКОНОГ (ТОНКОНОГИЙ) Яков Мовшович (Моисеевич) (т.III(I), с.149)
ТОНКОНОГ Лазарь Михайлович (т.II, с.73)
ТОНКОНОГИЙ Ефим Моисеевич (т.IV, с.129)
ТОНКОНОГИЙ Михаил Маркович (т.IV, с.129)
ТОНН Самуил Соломонович (т.II, с.258, 306)
ТОПЕР Михаил Семенович (т.I, с.248)
ТОПОЛИНСКИЙ Давид Миронович (т.III(I), с.354)
ТОПОЛЯНСКАЯ Вера Владимировна (т.III(I), с.354)
ТОПОЛЯНСКАЯ Лиза Владимировна (т.III(I), с.354)
ТОПОРОВСКИЙ Александр Исаакович (т.I, с.248)
ТОПОРОВСКИЙ Лев Юрьевич (т.II, с.258)
ТОПОРОВСКИЙ Яков Исаевич (т.IV, с.129)
ТОРБИН Марк Аронович (т.III(I), с.149)
ТОРГОВ Ефим Яковлевич (т.IV, с.129)
ТОРГОВИЦКИЙ Борис Львович (т.I, с.248)
ТОРКИН Яков Григорьевич (т.I, с.248)
ТОРНОПОЛЬСКИЙ Матвей Яковлевич (т.I, с.248)
ТОРЧИНСКАЯ Годе Лахмановна (т.III(I), с.355)
ТОРЧИНСКАЯ-КАЦЛЕР ... Самуиловна (т.III(I), с.355)
ТОРЧИНСКИЙ Борис В. (т.I, с.248)
ТРАЙБЕР Абрам Моисеевич (т.IV, с.130)
ТРАЙБЕР Григорий Маркови (т.I, с.248)
ТРАЙБЕР Исаак Моисеевич (т.IV, с.130)
ТРАЙБЕР Лев Моисеевич (т.IV, с.130)
ТРАЙБЕР Лев Прокопович (т.IV, с.130)
ТРАЙБЕР Мойше Дувид (т.IV, с.272)
ТРАЙБЕР Рахмиль Моисеевич (т.IV, с.130)
ТРАЙБЕР Циплента (т.IV, с.272)
ТРАЙБЕРГ Лев Аронович (т.I, с.248)
ТРАЙБМАН Абрам Иосифович (т.I, с.248)
ТРАЙЕР Алин Борисович (т.I, с.248)
ТРАЙЕР Семен Борисович (т.I, с.248)
ТРАЙНИН Ёнм Моисеевич (т.IV, с.272)
ТРАКТ Теодор Яковлевич (т.II, с.73)
ТРАКТИНСКИЙ Герш Абрамович (т.IV, с.208)
ТРАКТОВЕНКО Петр Исаакович (т.III(I), с.150)
ТРАКТОВЕНКО Пиня (т.III(2), с.161)
ТРАПЕР Борис Давидович (т.II, с.73; т.III(I), с.420; т.III(2), с.109)
ТРАПЕР Виктор Иванович (т.II, с.258)
ТРАПЕР Ефим Давидович (т.III(I), с.150, 355; т.III(2), с.109)
ТРАПЕР Матвей Давидович (т.III(I), с.150; т.III(2), с.109)
ТРАПЕР Михаил Давидович (т.I, с.249; т.III(2), с.109)
ТРАПЕР Семен Давидович (Давыдович) (т.I, с.249; т.III(I), с.418; т.III(2), с.109)
ТРАТИЛОВИЧ (ТРИТЕЛОВИЧ) Иося Меерович (т.IV, с.272)
ТРАТИЛОВИЧ Арон Зельманович (т.I, с.249)
ТРАТИЛОВИЧ Клара Исааковна (т.IV, с.265)
ТРАТИЛОВИЧ Клара Исааковна (т.IV, с.272)
ТРАТИЛОВИЧ Меер (т.IV, с.272)
ТРАУБЕ Рафаил Львович (т.III(I), с.150, 411)
ТРАУБЕ Фридрих Львович (т.III(I), с.150)
ТРАХТ Григорий Яковлевич (т.II, с.74)
ТРАХТ Исаак Моисеевич (т.I, с.249)
ТРАХТЕНБЕРГ Борис Наумович (т.I, с.249)
ТРАХТЕНБЕРГ Григорий Аронович (т.III(I), с.150)
ТРАХТЕНБЕРГ Исаак Самойлович (т.IV, с.130)
ТРАХТЕНБЕРГ Исай Наумович (т.IV, с.130)
ТРАХТЕНБЕРГ Моисей Израилевич (Израильевич) (т.I, с.249; т.III(I), с.418)
ТРАХТЕНБЕРГ Яков Наумович (т.IV, с.272)
ТРАХТЕНРУД Исай Львович (т.II, с.74)
ТРАХТМАН Юрий Маркович (т.IV, с.130)
ТРЕГУБ Александр Иолович (т.IV, с.130)
ТРЕГУБ Вениамин Абрамович (т.I, с.249)
ТРЕГУБ Вольф Ионович (т.III(I), с.150)
ТРЕГУБ Меер Исаакович (т.I, с.249)
ТРЕГУБ Семен Яковлевич (т.II, с.74)
ТРЕГУБОВ Илья Давидович (т.I, с.249)
ТРЕГУБОВ Илья Давидович (т.IV, с.272)
ТРЕЙБИЧ (ТРЕЙБИХ) Борис (Борух) Абрамович (Аврум-Нухимович) (т.I, с.249)

ТРЕЙБИЧ Ефим (т.IV, с.272)
ТРЕЙБИЧ Иосиф Лейбович (т.IV, с.130)
ТРЕЙВУС Михаил Семенович (т.II, с.259)
ТРЕЙГЕР Григорий Моисеевич (т.II, с.74)
ТРЕЙГЕР Самуил Ефимович (т.I, с.249)
ТРЕЙСИДЕР (т.IV, с.165)
ТРЕЙЧЕР Шлёма Гедольевич (т.IV, с.130)
ТРЕЛЬ Циля Гершевна (т.III(I), с.355)
ТРЕМБОГЛЕР Лев Абрамович (т.I, с.249)
ТРЕСКУНОВ Израиль Пейсявич (т.III(I), с.150)
ТРЕСУНОВ Григорий Яковлевич (т.II, с.74)
ТРЕТЬЯК Борис Лазаревич (т.IV, с.130)
ТРИГУБ Гриша Захарович (т.III(I), с.355)
ТРИГУБ Ефим Хацкелевич (т.I, с.249)
ТРИГУБ Лида Григорьевна (т.III(I), с.355)
ТРИГУБ Рувим Борисович (т.III(I), с.150)
ТРИЛИСКИЙ Моисей Давидович (т.I, с.249)
ТРИПОЛЬСКАЯ Полина Лазаревна (т.II, с.259)
ТРИПОЛЬСКАЯ Ципора Соломоновна (т.III(I), с.355)
ТРИПОЛЬСКИЙ Василий Львович (т.II, с.74)
ТРИПОЛЬСКИЙ Давид Израильевич (т.I, с.249)
ТРИПОЛЬСКИЙ Михаил Михайлович (т.II, с.74)
ТРИПУТЕНЬ Моисей Яковлевич (т.III(I), с.150)
ТРИТЕЛОВИЧ Меер Зельманович (т.IV, с.273)
ТРИТЕЛОВИЧ Хая Исааковна (т.IV, с.273)
ТРИФОНОВА Инна Яковлевна (т.III(I), с.220)
ТРОЙБМАН Михаил Иосифович (т.I, с.249)
ТРОП Майор Маркович (т.IV, с.208)
ТРОСМАН Борис Григорьевич (т.I, с.249)
ТРОЯНОВСКИЙ Абрам Моисеевич (т.IV, с.130)
ТРОЯНСКИЙ Моисей (т.III(I), с.355)
ТРУБЕШОК Натан Адольфович (т.II, с.259, 306)
ТРУБНИКОВ Яков Моисеевич (т.IV, с.130)
ТРУБНИКОВ Яков Моисеевич (т.III(I), с.150)
ТРУСЕВИЧ-ЛАХТЕР Вова (Владимир) Данилович (т.III(I), с.355)
ТРУШЕН Наум Семенович (т.I, с.249)
ТУБЕЛЬСКИЙ Яков Семенович (т.III(I), с.150)
ТУБИС Михаил Рувимович (т.IV, с.130)
ТУБИС Петр Рувимович (т.III(I), с.150)
ТУБЛЕР Яков Исаакович (т.I, с.249)
ТУГАЧ Наум Михайлович (т.II, с.74)
ТУДЕР Аркадий Исаакович (т.III(I), с.150)
ТУДЕР Иоханан Менахемович (т.IV, с.131)
ТУДЕР Ирма Исааковна (т.III(I), с.150)
ТУДОРОВСКИЙ Иосиф Аронович (т.I, с.249)
ТУЛИНА Зива Малтаховна (т.III(I), с.355)
ТУЛЬЧИНСКИЙ Иосиф Ефимович (т.I, с.250)
ТУЛЬЧИНСКИЙ Леонид (Лейзер) Вольфович (т.I, с.250)
ТУЛЬЧИНСКИЙ Семен Миронович (т.III(2), с.242)
ТУМАНОВСКИЙ (ТУМАРОВСКИЙ) Абрам Ильич (т.I, с.250, т.II, с.112)
ТУМАРИНСОН Берка Давидович (т.IV, с.131)
ТУМИН Моисей Абрамович (т.IV, с.131)
ТУМИН Рауль Абрамович (т.I, с.250)
ТУНИК Рувим Ефимович (т.I, с.250)
ТУНИН Вениамин Владимирович (т.II, с.259)
ТУНИНА Зина Лейбовна (т.III(I), с.355)
ТУНИНА Сара Лейбовна (т.III(I), с.355)
ТУНКЕЛЬ Шевель Янкелевич (т.IV, с.131)
ТУРЕЦКИЙ Вульф Меерович (т.III(I), с.355)
ТУРЕЦКИЙ Ефим Захарович (т.III(I), с.150)
ТУРКЕНИЧ Борис Исаакович (т.I, с.250)
ТУРКЕНИЧ Вениамин М. (т.I, с.250)
ТУРКЕНИЧ Гидалий Ефимович (т.III(I), с.151)
ТУРКЕНИЧ Зиновий-Хаим Аронович (т.III(I), с.151)
ТУРКЕНИЧ Лев Калманович (т.I, с.250)
ТУРКЕНИЧ Таубе Ошеровна (т.III(I), с.151; т.IV, с.480)
ТУРКЕНИЧ Яков Израильевич (т.I, с.250)
ТУРОВСКАЯ Ирина Алексеевна (т.III(I), с.402)
ТУРОВСКИЙ Абрам Моисеевич (т.III(I), с.151)
ТУРОВСКИЙ Ефим Абрамович (т.I, с.250)
ТУРОВСКИЙ Лейб Альтерович (т.IV, с.131)
ТУРОВСКИЙ Моисей Абрамович (т.I, с.250)
ТУРОВСКИЙ Николай Иосифович (т.III(I), с.151)
ТУРОВСКИЙ Петр Абрамович (т.I, с.250)
ТУРОВСКИЙ Хаим Абрамович (т.III(I), с.151)
ТУРОВСКИЙ Юрий Теофилович (т.III(I), с.402)
ТУРОК Ефим Михайлович (т.II, с.74)
ТУРОК Меер Григорьевич (т.I, с.250)
ТУРОК Семен Львович (т.IV, с.208)
ТУРЧИН Арон Исаакович (т.III(I), с.151)
ТУРЧИН Владимир Исаакович (т.III(I), с.151)
ТУРЧИХИН Яков Григорьевич (т.III(I), с.151)
ТУРЬЯН Пинхус Григорьевич (т.III(2), с.43)
ТУХНЕР Израиль Моисеевич (т.I, с.250)

ТУЧИНСКИЙ Герш Нахманович (т.I, с.250)
ТУЧИНСКИЙ Григорий Наумович (т.I, с.250)
ТУШИН Фаиль Абрамович (т.I, с.250)
ТЫЛИС Михаил Абрамович(т.III(I), с.151)
ТЫЛИС Михаил-Абрам Иосельевич (т.IV, с.131)
ТЮВБИС Михаил Давыдович (т.I, с.250)
ТЮТЮНИК Яков Соломонович(т.I, с.250)

У

УГОЛЕВ Абрам Липович (т.I, с.251)
УГОЛЕВ Аркадий Абрамович (т.III(I), с.152)
УГОРЕЦ Иосиф Залманович (т.III(I), с.356)
УДАЛАЯ Александра Григорьевна (т.III(I), с.356)
УДАЛАЯ Дуня (т.III(I), с.356)
УДАЛАЯ Екатерина Абрамовна (т.III(I), с.356)
УДАЛАЯ Елизавета Моисеевна (т.III(I), с.356)
УДАЛЫЙ Григорий Мордухович (т.III(I), с.356)
УДАЛЫЙ Моисей Маркович (т.II, с.260)
УДОВ Лев Шаевич (т.I, с.251)
УДОВ Наум Шаевич (т.IV, с.131)
УЖЕВСКАЯ Рива Родевна (т.IV, с.273)
УЗИЛЕВСКИЙ Соломон Соломонович (т.I, с.251)
УКАРЕВ Исаак Ефимович (т.III(I), с.152)
УКРАИНСКИЙ Давид Маркович (т.I, с.251)
УКРАИНСКИЙ Михаил Моисеевич (т.I, с.251, т.II, с.112)
УКРАИНСКИЙ Михаил Наумович (т.I, с.251, т.II, с.112)
УКРАИНСКИЙ Яков Зиновьевич (т.I, с.251, т.II, с.112)
УЛАНОВСКИЙ Аврам Моисеевич (т.IV, с.131)
УЛАНОВСКИЙ Аврам Моисеевич (т.III(I), с.152)
УЛАНОВСКИЙ Владимир Давидович (т.I, с.251; т.III(I), с.356)
УЛАНОВСКИЙ Владимир Яковлевич (т.III(I), с.152)
УЛАНОВСКИЙ Григорий Давидович (т.III(I), с.220)
УЛАНОВСКИЙ Иосиф Шлемович (т.I, с.251)
УЛАНОВСКИЙ Лазарь Григорьевич (т.IV, с.131)
УЛАНОВСКИЙ Мендель Иосифович (т.I, с.251)
УЛИЦКАЯ Двойра Симоновна (т.III(I), с.356)
УЛИЦКИЙ Абрам Хаимович (т.I, с.251, т.II, с.75)
УЛИЦКИЙ Аврам Цукоменделевич (т.I, с.251)
УЛИЦКИЙ Исаак Маркович (т.I, с.251)
УЛИЦКИЙ Лев Самуилович (т.III(I), с.356)
УЛИЦКИЙ Самуил Хаимович (т.III(I), с.356)
УЛЬМАН Борис Маркович (т.III(I), с.152; т.IV, с.131)
УЛЬТАН Арон-Абрам Борухович (т.III(I), с.152)
УЛЬТАН Ефим Абрамович (т.IV, с.131)
УЛЬТАН Иосиф Абрамович (т.IV, с.208)
УЛЬЯНОВ Вигдор Борухович (т.III(I), с.356)
УЛЬЯНОВ Наум Григорьевич (т.IV, с.131)
УЛЬЯНОВИЧ Григорий Маркович (т.III(I), с.152)
УМАН Лев Борисович (т.II, с.75)
УМАНОВ Владимир Иосифович (т.IV, с.131)
УМАНОВ Моисей-Абрам Ионович (т.I, с.251)
УМАНОВА Любовь Марковна (т.IV, с.273)
УМАНСКАЯ Гита Иосифовна (т.IV, с.132)
УМАНСКАЯ Перла Шмильевна (т.III(I), с.356)
УМАНСКАЯ Соня Соломоновна (т.III(I), с.356)
УМАНСКИЙ Абрам Моисеевич (т.III(I), с.152)
УМАНСКИЙ Александр Израильевич (т.IV, с.132)
УМАНСКИЙ Борис Израильевич (т.I, с.251)
УМАНСКИЙ Григорий Аврумович (т.II, с.260)
УМАНСКИЙ Григорий Зеликович (т.IV, с.132)
УМАНСКИЙ И.Ф. (т.IV, с.273)
УМАНСКИЙ Илья Маркович(т.III(I), с.356)
УМАНСКИЙ Иосиф Израильевич (т.I, с.251)
УМАНСКИЙ Исаак Абрамович (т.III(I), с.152)
УМАНСКИЙ Лев Абрамович (т.IV, с.132)
УМАНСКИЙ Майор Иосифович (т.III(I), с.152, 411)
УМАНСКИЙ Марк Яковлевич (т.IV, с.132)
УМАНСКИЙ Михаил Нусевич (Нугевич) (т.I, с.251)
УМАНСКИЙ Савелий Никитович (т.II, с.75)
УМАНСКИЙ Семен Яковлевич (т.IV, с.132)
УМАНСКИЙ Ю.Н. (т.IV, с.167)
УМАНСКИЙ Юрий Моисеевич (т.IV, с.167)
УМАНСКИЙ Яков (т.IV, с.290)
УМАНСКИЙ Яков Александрович (т.I, с.251)
УМАНСКИЙ Яков Иосифович (т.I, с.252)
УМАНСКИЙ Янкель Бениаминович (т.IV, с.132)

УМАНЬ Ефим Борисович (т.II, с.75)
УМИЦКИЙ (УТИЦКИЙ) Ефим Михайлович (т.IV, с.132)
УНТЕРШПАК Исаак (т.IV, с.273)
УПРИКОВ Василий (т.IV, с.273)
УРБИДЕР Леонид Семенович (т.IV, с.132)
УРВИЧ Абрам Львович (т.II, с.75)
УРЕЦКИЙ Арон Львович (т.I, с.252)
УРИН Авром Моисеевич (т.III(I), с.152)
УРИН Давид-Нохим Лейбович (т.IV, с.132)
УРИН Исаак Самуилович (т.I, с.252)
УРИНСОН Иосиф Соломонович (т.IV, с.208)
УРИС Борис Михайлович (т.II, с.261, 306)
УРИС Матвей Маркович (т.I, с.252)
УРИС Мотя Киселевич (т.III(I), с.356)
УРИС Этель Мошковна (т.III(I), с.356)
УРИЦКИЙ Арон Львович (т.I, с.252)
УРИЦКИЙ Борис Исаевич (т.I, с.252)
УРИЦКИЙ Даниил Михайлович (т.II, с.261)
УРИЦКИЙ Лазарь Наумович (т.IV, с.132)
УРИЦКИЙ Наум Соломонович (т.IV, с.208)
УРИЦКИЙ Эрахмиль (Эракмин) Исаевич (т.I, с.252)
УРМАН Исаак Моисеевич (т.I, с.252)
УСАЧ Зиновий Давидович (т.IV, с.132)
УСАЧИЙ Давид Моисеевич (т.I, с.252)
УСКОВ Александр Яковлевич (т.IV, с.132)
УСОРОВ Даниил Исаакович (т.II, с.261, 306)
УСТЕНКО Петр Михайлович (т.III(2), с.245)
УСТИНОВСКИЙ Евгений Михайлович (т.II, с.75)
УСЫПКИН Виктор Маркович (т.II, с.75)
УСЫШКИН Илья Маркович (т.II, с.306)
УТЕВСКАЯ Рива Годовна (т.III(I), с.357)
УТЕВСКИЙ Лев Соломонович (т.I, с.252)
УТЁВСКИЙ Меир Годович (т.III(I), с.152)
УЧИТЕЛЬ Вульф Пинхасович (т.III(I), с.220, 411)
УЧИТЕЛЬ Евгений Григорьевич (т.II, с.75)
УШЕРОВИЧ Исаак Давыдович (т.I, с.252)
УШМИРСКАЯ Сара Ароновна (т.IV, с.273)

Ф

ФАБРИКАНТ Арон Вульфович (т.I, с.253, т.II, с.112)
ФАБРИКАНТ Ефим (т.III(I), с.153)
ФАБРИКОВСКИЙ Илья Абрамович (т.IV, с.133)
ФАЕРМАН Израиль Шевелевич (т.I, с.253; т.III(I), с.418)
ФАЕРМАН Иосиф Исаакович (т.IV, с.133)
ФАЕРМАН Исаак Семенович (т.I, с.253)
ФАЕРМАН Моисей Борисович (т.I, с.253)
ФАЕРМАН Моисей Исаакович (т.III(I), с.220)
ФАЕРМАН Рувим Нейсохович (т.III(I), с.153)
ФАЕРМАН Рувим Пейсахович (т.IV, с.133)
ФАЕРМАН Семен Абрамович (т.IV, с.208)
ФАЕРМАН Семен Самойлович (т.I, с.253)
ФАЕРОВИЧ Михаил Абрамович (т.IV, с.133)
ФАИН Исаак Герцович (т.I, с.253)
ФАЙБЕСОВИЧ Ной Александрович (т.I, с.253)
ФАЙБУСОВ Исхель Зорохович (т.IV, с.133)
ФАЙБУСОВИЧ Илья Львович (т.I, с.253)
ФАЙБУСОВИЧ Леонид Яковлевич (т.I, с.253)
ФАЙБУСОВИЧ Майор Львович (т.I, с.253)
ФАЙГЕНБАУМ Гершул Мордхевич (т.III(I), с.357)
ФАЙЕР Григорий Михайлович (т.IV, с.133)
ФАЙЕРМАН Итл Соломоновна (т.III(I), с.357)
ФАЙКЕНБАУМ Григорий Маркович (т.II, с.76)
ФАЙКОВ Семен Яковлевич (т.I, с.253)
ФАЙЛЕР А. (т.IV, с.165)
ФАЙН Борис Тевьевич (Тевельевич) (т.I, с.253)
ФАЙН Вольф Самуйлович (Самуилович) (т.I, с.253; т.III(I), с.411)
ФАЙН Григорий Михайлович (т.I, с.253)
ФАЙН Давид Эльевич (т.III(I), с.153)
ФАЙН Лина Александровна (т.III(I), с.357)
ФАЙН Павел Михайлович (т.IV, с.133)
ФАЙН Сарра Аврумовна (т.III(I), с.357)
ФАЙНБЕРГ Абрам Давидович (т.I, с.314)
ФАЙНБЕРГ Израиль Давидович (т.II, с.262, 306; т.III(I), с.411, 424)
ФАЙНБЕРГ Лев Абрамович (т.III(I), с.153)
ФАЙНБЕРГ Лев Миронович (т.III(I), с.153; т.III(2), с.140)
ФАЙНБЕРГ Моисей Давидович (т.II, с.76)
ФАЙНБЕРГ Наум Давидович (т.I, с.253; т.III(I), с.418)
ФАЙНГОЛЬД Генех Элизарович (т.IV, с.133)
ФАЙНЕР Михаил Иосифович (т.I, с.253)
ФАЙНЕРМАН Леонид Натанович (т.III(I), с.153)
ФАЙНЕРМАН Яков Наумович (т.I, с.254)
ФАЙНИН Виктор Ильич (т.I, с.254)
ФАЙНШМИДТ Вульф Лейзерович (т.IV, с.133)
ФАЙНШМИДТ С.А. (т.IV, с.274)
ФАЙНШРАЙБЕР Олег Семенович (т.III(I), с.221)
ФАЙНШТЕЙН Вениамин Борисович (т.I, с.254)
ФАЙНШТЕЙН Владимир Львович (т.IV, с.168)

ФАЙНШТЕЙН Вульф Львович (т.IV, с.133)
ФАЙНШТЕЙН Генрих Наумович (т.IV, с.133)
ФАЙНШТЕЙН Герш Генахович (т.III(I), с.357)
ФАЙНШТЕЙН Михаил Абрамович (т.III(I), с.153)
ФАЙНШТЕЙН Михаил Самойлович (т.III(I), с.153)
ФАЙНШТЕЙН Мотя (т.III(I), с.153)
ФАЙНШТЕЙН Сарра Львовна (т.III(I), с.153)
ФАЙНШТЕЙН Семен Нахманович (т.IV, с.133)
ФАЙНШТЕЙН Этл Мовшевна (т.III(I), с.357)
ФАЙТЕЛЬЗОН Григорий Исаакович (т.IV, с.133)
ФАЙТЛИН Б.Г. (т.I, с.254; т.III(I), с.411)
ФАЙФЕР Григорий Эммануилович (т.III(I), с.153)
ФАЙФЕР Израиль Рувимович (т.I, с.254)
ФАЙФЕР Семён Фрейдлович (т.III(I), с.153)
ФАЙШЕЛЬЗОН Ушер (Ошер) Ицкович (т.IV, с.209)
ФАКСЕЛЬ Абрам Кисельевич (т.IV, с.133)
ФАКТОРОВИЧ Григорий Моисеевич (т.II, с.262, 306)
ФАКТОРОВИЧ Лиза Ароновна (т.III(I), с.357)
ФАЛИБОВСКИЙ Ю. (т.IV, с.166)
ФАЛИС Михаил Яковлевич (т.I, с.254)
ФАЛКОВСКИЙ Григорий Исаакович (т.I, с.254)
ФАЛЬБЕРГ Самуил Моисеевич (т.IV, с.133)
ФАЛЬКНЕР (ФОЛЬКНЕР) Павел Израилевич (т.IV, с.274)
ФАЛЬКОВИЧ Борис Майорович (т.I, с.254)
ФАЛЬКОВИЧ Илья Айзикович (т.III(I), с.153)
ФАЛЬКОВИЧ Исаак Семенович (т.IV, с.133)
ФАЛЬКОВИЧ Исаак Симонович (т.III(I), с.357)
ФАЛЬКОВИЧ Лев Аркадьевич (т.I, с.254)
ФАЛЬКОВИЧ Михаил Аронович (т.III(I), с.221)
ФАЛЬКОВИЧ Михаил Маркович (т.IV, с.133)
ФАЛЬКОВСКИЙ Абрам Борисович (т.III(I), с.357)
ФАЛЬКОВСКИЙ Борис Самойлович (т.I, с.254)
ФАЛЬКОВСКИЙ Григорий Исаакович (т.III(I), с.357)
ФАЛЬКОВСКИЙ Григорий Мойше (т.III(I), с.357)
ФАЛЬКОВСКИЙ Мендель Минашевич (т.IV, с.134)
ФАЛЬКОВСКИЙ Михаил Менашевич (Маркович) (т.I, с.254; т.IV, с.475)
ФАЛЬКОВСКИЙ Михаил Моисеевич (т.I, с.254)
ФАЛЬКУНСКИЙ Исаак Борисович (т.IV, с.134)
ФАЛЬНОЗИЧ Исаак Семенович (т.I, с.254)
ФАМИЛИАНТ Я.Я. (т.IV, с.166)
ФАНКЕС (т.IV, с.274)
ФАНЮК Александр Шепович (т.II, с.262)
ФАРБЕР Ефим Григорьевич (т.I, с.254)
ФАРБЕР Ефраим Гершонович (т.III(I), с.358)
ФАРБЕР Израиль Наумович (т.IV, с.134)
ФАРБЕРОВИЧ Ирина Исааковна (т.III(I), с.358)
ФАРБМАН Бенцион Бениаминович (т.IV, с.274)
ФАРБМАН Евсей Рувимович (т.III(I), с.153)
ФАРБМАН Марк Хаимович (т.III(I), с.153)
ФАРБМАН Яков Романович (т.IV, с.134)
ФАСТОВСКАЯ (ОВОДЕНКОКОВА) Рива Иосифовна (т.III(I), с.358)
ФАСТОВСКАЯ Белла Абрамовна (т.IV, с.134)
ФАСТОВСКИЙ Абрам Григорьевич (т.II, с.76)
ФАСТОВСКИЙ Авраам Вульфович (т.II, с.76)
ФАСТОВСКИЙ Давид Абрамович (т.IV, с.134)
ФАТЕЕВ Анатолий Евгеньевич (т.III(I), с.406)
ФАТЕЕВА Мария Борисовна (т.III(I), с.406)
ФАФЕНГУТ Николай Михайлович (т.III(I), с.153)
ФЕГЕЛЬМАН Давид Абрамович (т.I, с.254)
ФЕГИН Наум Львович (Сергеевич) (т.I, с.254)
ФЕДРЕР Геннадий Семенович (т.I, с.254)
ФЕЙГЕЛЬШТЕЙН Исаак Меерович (т.II, с.262, 306; т.III(I), с.411; т.III(2), с.134)
ФЕЙГЕНСОН Иосиф Пинхусович (т.I, с.254)
ФЕЙГИН Абрам Залманович (т.I, с.254)
ФЕЙГИН Давид Наумович (т.I, с.254)
ФЕЙГИН Даниил Иосифович (т.I, с.255)
ФЕЙГИН Маркус Лейбович (т.III(I), с.154)
ФЕЙГИН Михаил Абрамович (т.III(I), с.154; т.IV, с.134, 365)
ФЕЙГИН Михаил Александрович (т.III(I), с.221)
ФЕЙГИН Наум Абрамович (т.III(I), с.154)
ФЕЙГИН Наум Львович (т.I, с.255)
ФЕЙГИН Симон Аронович (т.IV, с.134)
ФЕЙНЕРОВИЧ Матрена Андреевна (т.IV, с.274)

ФЕЙОХ Г.М. (т.III(I), с.358)
ФЕЙСИН Михаил Ефимович(т.III(I), с.154)
ФЕЙТЛИЗЕР Матвей Ильич (т.IV, с.134)
ФЕЛЬДБЕРГ Софья Иосифовна (т.IV, с.134)
ФЕЛЬДГЕЙМ Исаак Осипович (т.III(I), с.154)
ФЕЛЬДГРАМ Альтер Лейбович (т.IV, с.134)
ФЕЛЬДМАН (т.IV, с.274)
ФЕЛЬДМАН Абрам Иосифович (т.IV, с.209)
ФЕЛЬДМАН Абрам Моисеевич (т.IV, с.274)
ФЕЛЬДМАН Абрам Шаевич (т.III(I), с.154)
ФЕЛЬДМАН Алтер Моисеевич (т.I, с.255)
ФЕЛЬДМАН Анна Абрамовна(т.IV, с.274)
ФЕЛЬДМАН Белла Израилевна (т.IV, с.274)
ФЕЛЬДМАН Борис Ефимович (т.I, с.255)
ФЕЛЬДМАН Борис Львович (т.I, с.255)
ФЕЛЬДМАН Борис Хаимович (т.I, с.255)
ФЕЛЬДМАН Владимир Григорьевич (т.III(I), с.154)
ФЕЛЬДМАН Георгий Константинович (т.I, с.255)
ФЕЛЬДМАН Гриша Фридрихович (т.III(I), с.358)
ФЕЛЬДМАН Давид Евсеевич (т.I, с.255)
ФЕЛЬДМАН Давид Ефимович (т.I, с.255)
ФЕЛЬДМАН Елизар Самойлович (т.IV, с.134)
ФЕЛЬДМАН Ефим Сергеевич (т.I, с.255)
ФЕЛЬДМАН Зинаида Соломоновна (т.II, с.263, 306)
ФЕЛЬДМАН Израиль Исаакович (т.II, с.76; т.III(I), с.411)
ФЕЛЬДМАН Илья Лазаревич (т.I, с.255)
ФЕЛЬДМАН Ирик Беркович (т.IV, с.274)
ФЕЛЬДМАН Исаак Израильевич (т.II, с.263, 307; т.III(I), с.425, 426)
ФЕЛЬДМАН Исаак Соломонович (т.I, с.255)
ФЕЛЬДМАН Исаак Хаймович (т.I, с.255; т.III(I), с.154, 418)
ФЕЛЬДМАН Ицко Хаймович (т.I, с.255; т.III(I), с.418)
ФЕЛЬДМАН Кохман Кельманович (т.I, с.255)
ФЕЛЬДМАН Лейба Шмулевич (т.I, с.255)
ФЕЛЬДМАН Леонид Вольфович (т.I, с.255)
ФЕЛЬДМАН Леонид Давыдович (т.I, с.255)
ФЕЛЬДМАН М.В. (т.IV, с.166)
ФЕЛЬДМАН Мая Изьявна (т.III(I), с.358)
ФЕЛЬДМАН Меер Хлавнович (т.I, с.255)
ФЕЛЬДМАН Михаил Альтерович (т.IV, с.274)
ФЕЛЬДМАН Михаил Борисович (т.I, с.314, т.II, с.76)
ФЕЛЬДМАН Михаил Самойлович (т.I, с.256)
ФЕЛЬДМАН Михаил Шмульевич (т.I, с.256)
ФЕЛЬДМАН Моисей Израильевич (т.IV, с.134)
ФЕЛЬДМАН Н.К. (т.IV, с.166)
ФЕЛЬДМАН Наум Львович (т.II, с.263)
ФЕЛЬДМАН Наум Наумович (т.III(I), с.154)
ФЕЛЬДМАН Николай Григорьевич (т.I, с.256)
ФЕЛЬДМАН Самуил Лазаревич (т.IV, с.134)
ФЕЛЬДМАН Сара Аврамовна(т.IV, с.274)
ФЕЛЬДМАН Семен Абрамович (т.IV, с.274)
ФЕЛЬДМАН Семен Борисович (т.I, с.256)
ФЕЛЬДМАН Семен Лазаревич (т.I, с.256)
ФЕЛЬДМАН Софья Германовна (т.III(I), с.154)
ФЕЛЬДМАН Софья Яковлевна (т.III(2), с.237)
ФЕЛЬДМАН Татьяна Давидовна (т.III(I), с.358)
ФЕЛЬДМАН Фейга Зайдевна (т.III(I), с.358)
ФЕЛЬДМАН Хаим Айзикович (т.I, с.256)
ФЕЛЬДМАН Хая Евсеевна (т.III(I), с.358)
ФЕЛЬДМАН Циля Абрамовна (т.IV, с.274)
ФЕЛЬДМАН Шимон Аронович (т.IV, с.135)
ФЕЛЬДМАН Элизар Шлёмович (т.IV, с.135)
ФЕЛЬДМАН Эмма Самойловна (т.IV, с.135)
ФЕЛЬДМАН Этя Григорьевна (т.III(I), с.358)
ФЕЛЬДМАН Яков Рувимович (т.I, с.256)
ФЕЛЬДМАН Яков Самойлович(т.I, с.256)
ФЕЛЬДСОР Владимир Михайлович (т.I, с.256)
ФЕЛЬДУС Самуил Менделевич (т.IV, с.135)
ФЕЛЬДШЕР Борис Моисеевич(т.I, с.256)
ФЕЛЬДШЕР Яков Маркович (т.IV, с.135)
ФЕЛЬДШТЕЙН Абрам Нафтилович (т.I, с.256)
ФЕЛЬДШТЕЙН Семен Генрихович (т.II, с.263, 307)
ФЕЛЬКОВСКИЙ Михаил Моисеевич (т.I, с.256)
ФЕЛЬТШТЕЙН Абрам Нифтулигерович (т.I, с.256)
ФЕНФЕЦ Наум Ефимович (т.II, с.76)
ФЕРГЕСИН Моисей Фроимович (т.II, с.76)
ФЕРДМАН Наум Аркадьевич (т.I, с.256)
ФЕРКЕЛЬ Абрам Романович (т.I, с.256)
ФЕРКЕЛЬ Даниил Борисович (т.IV, с.135)

ФЕРКЕЛЬ Лев Захарович (т.I, с.256)
ФЕРКЕЛЬ Роман Борисович (т.I, с.256)
ФЕРКЕЛЬ Семен Яковлевич (т.I, с.256)
ФЕРКЕЛЬ Фридель Захарович (т.IV, с.135)
ФЕРКЕЛЬ Яков Владимирович (т.I, с.256)
ФЕСТЕРМАН Семен Александрович (т.IV, с.274)
ФЕСУН Михаил Григорьевич (т.II, с.76)
ФЕФЕР Юзеф Моисеевич (т.I, с.256)
ФЕФЕР Юрий (т.III(I), с.154)
ФИАЛКОВ Владлен Исаакович (т.IV, с.135)
ФИАЛКОВ Семен Маркович (т.II, с.76)
ФИГУР Семен Моисеевич (т.III(I), с.154)
ФИДЕЛЕВ Грин-Хаим Лейзерович (т.IV, с.135)
ФИДЛЕР Ханан Наумович (т.III(I), с.221)
ФИДЯНОВА Эстер Ароновна (т.IV, с.274)
ФИЗЕРШОВ Рувим Исаакович (т.III(I), с.411)
ФИКЕЛЬ (ФИНКЕЛЬ) Абрам Киселевич (т.III(I), с.154)
ФИКСЕЛЬ Абраша Кисельевич (т.III(I), с.154)
ФИКСЕЛЬ Аня (т.III(I), с.358)
ФИКСЕЛЬ Злата Шмилевна (т.III(I), с.358)
ФИКСЕЛЬ Мара Абрашевич (т.III(I), с.358)
ФИКСЕЛЬ Марик Шмилевич (т.III(I), с.358)
ФИКСЕЛЬ Рая Шмильевна (т.III(I), с.358)
ФИКСЕЛЬ Рива Киселевна (т.III(I), с.358)
ФИКСЕЛЬ Рива (т.III(I), с.359)
ФИКСЕЛЬ Тамара Бороховна (т.III(I), с.359)
ФИКСЕЛЬ Феня Абрамовна (т.III(I), с.359)
ФИКСЕЛЬ Шмил (т.III(I), с.359)
ФИЛАНОВСКАЯ Зося Давидовна (т.III(I), с.359)
ФИЛАТОВ Антон Филиппович (ТАБАЙНИК Изя Симанович) (т.II, с.263, 307; т.III(I), с.426)
ФИЛАТОВА Галина Ефимовна (т.II, с.264)
ФИЛОГЕНСКИЙ Абрам Михайлович (т.I, с.256)
ФИЛОЧИНСКИЙ Абрам Михайлович (т.II, с.76)
ФИЛЬ Григорий Наумович (т.IV, с.275)
ФИЛЬ Константин Иосифович (т.III(I), с.154)
ФИЛЬ Николай Яковлевич (т.I, с.257)
ФИЛЬДБЕРГ Исаак Лейбович (т.II, с.76)
ФИЛЬДКЕВИЧ Антонина Никитовна (т.IV, с.275)
ФИЛЬКЕНБЕРГ Сима Юдович (т.I, с.257)
ФИЛЬКИНШТЕЙН Валентин Вульфович (т.III(I), с.221)
ФИЛЬКОВИЧ (ФОЛЬКОВИЧ) Дина Моисеевна (т.IV, с.275)
ФИЛЬКОВИЧ Борис Майорович (т.I, с.257)
ФИЛЬЦЕР Шимон Срульевич (т.I, с.257)
ФИЛЬШИНСКИЙ (ФИЛЬШТИНСКИЙ) Абрам Михайлович (т.IV, с.135)
ФИЛЬШТИНСКИЙ Павел Борисович (т.II, с.264)
ФИНГАРЕТ Абрам Матвеевич (т.IV, с.135)
ФИНГАРЕТ Александр Маркович (т.IV, с.135)
ФИНГАРЕТ Матвей Исаакович (т.I, с.257)
ФИНГАРЕТ Роман Александрович (т.III(I), с.154)
ФИНГЕРГУТ Лазарь Рувимович (т.IV, с.135)
ФИНГЕРГУТ Наум Рувимович (т.II, с.77)
ФИНГЕРЕТ Иосиф Залманович (т.IV, с.135)
ФИНГЕРИТ Израиль Юдович (т.I, с.257)
ФИНГЕРТ Давид (т.IV, с.275)
ФИНГЕРТ Хая (т.IV, с.275)
ФИНДЕЛЬ Яков Семенович (т.I, с.257)
ФИНИК Додик Исаакович (т.IV, с.275)
ФИНИК Янкель Исаакович (т.IV, с.275)
ФИНК Юрий Андреевич (т.III(I), с.222)
ФИНКЕЛЬ Абрам Львович (т.I, с.257)
ФИНКЕЛЬ Аркадий Исаакович (т.IV, с.135)
ФИНКЕЛЬ Исамор Вениаминович (т.II, с.264, 307)
ФИНКЕЛЬ Натан Савельевич (т.I, с.257)
ФИНКЕЛЬ Яков Павлович (т.IV, с.136)
ФИНКЕЛЬБЕРГ Абрам Павлович (т.I, с.257)
ФИНКЕЛЬБЕРГ Аркадий Наумович (т.III(I), с.155)
ФИНКЕЛЬБЕРГ Борис Юдович (т.I, с.257)
ФИНКЕЛЬБЕРГ Вольф Юдович (т.IV, с.136)
ФИНКЕЛЬБЕРГ Григорий Юдович (т.I, с.257)
ФИНКЕЛЬБЕРГ Иосиф Носенович (т.IV, с.136)
ФИНКЕЛЬБЕРГ Наум Иосифович (т.I, с.257)
ФИНКЕЛЬБЕРГ Наум Натанович (т.III(I), с.155)
ФИНКЕЛЬБЕРГ Наум (т.III(I), с.155)
ФИНКЕЛЬБЕРГ Файвуш Фроимович (т.III(I), с.155)
ФИНКЕЛЬШТЕЙН (т.IV, с.275)
ФИНКЕЛЬШТЕЙН Абрам Лейбович (т.I, с.257)
ФИНКЕЛЬШТЕЙН Абрам Львович (т.III(I), с.155)
ФИНКЕЛЬШТЕЙН Александр Моисеевич (т.III(I), с.222)
ФИНКЕЛЬШТЕЙН Башева Давидовна (т.III(I), с.359)
ФИНКЕЛЬШТЕЙН Гися (т.IV, с.275)

ФИНКЕЛЬШТЕЙН Давид (т.III(I), с.359)
ФИНКЕЛЬШТЕЙН Ефим Станиславович (Лейбович) (т.III(I), с.359)
ФИНКЕЛЬШТЕЙН Израиль Григорьевич (т.III(I), с.155)
ФИНКЕЛЬШТЕЙН Израиль (т.III(2), с.144)
ФИНКЕЛЬШТЕЙН Л. (т.IV, с.165)
ФИНКЕЛЬШТЕЙН Люсик Константинович (т.III(I), с.155)
ФИНКЕЛЬШТЕЙН Михаил Евсеевич (т.III(I), с.222)
ФИНКЕЛЬШТЕЙН Моисей Григорьевич (т.I, с.257)
ФИНКЕЛЬШТЕЙН Натан Вульфович (т.IV, с.209)
ФИНКЕЛЬШТЕЙН Рахиль (т.III(I), с.359)
ФИНКЕЛЬШТЕЙН Самуил Давидович (т.III(I), с.359)
ФИНТУЗОВ Александр Менделевич (т.III(I), с.155)
ФИРМАН Исаак Семенович (т.I, с.257)
ФИТЕРМАН Григорий Исаакович (т.I, с.257)
ФИТЕРШОВ Рувим Исаакович (т.III(I), с.155)
ФИТЕРШОФ Шолом Ицикович (т.III(I), с.359)
ФИТЕРШОФ Эстэр Михелевна (т.III(I), с.359)
ФИШ (т.IV, с.168)
ФИШ Яков Цалевич (т.I, с.257)
ФИШБЕЙН Арон Иосифович (т.IV, с.136)
ФИШБЕЙН Виктор Соломонович (т.I, с.257)
ФИШБЕЙН Владимир Давидович (т.I, с.257)
ФИШБЕЙН Иосиф Израйлевич (т.I, с.258)
ФИШБЕЙН Исаак Залманович (т.III(I), с.359)
ФИШБЕЙН Лев Израилевич (т.III(I), с.155)
ФИШБЕЙН Соня Цалевна (т.III(I), с.359)
ФИШЕЛЕВ Исаак Моисеевич (т.I, с.258)
ФИШЕЛЕВИЧ Давид Исаакович (т.IV, с.209)
ФИШЕНЗОН Зетвель Абрамович (т.I, с.258)
ФИШЕР Аба Менделевич (т.III(I), с.155)
ФИШЕР Абрам Миронович (т.I, с.258)
ФИШЕР Борис Наумович (т.II, с.77)
ФИШЕР Борис Нухемович (Нахимович, Нехамович) (т.I, с.258)
ФИШЕР Борис Савельевич (т.I, с.258)
ФИШЕР Евгений Владимирович (т.IV, с.136)
ФИШЕР Ефим Шевелевич (т.I, с.258)
ФИШЕР Павел Александрович (т.III(I), с.155)
ФИШЕР Семен Маркович (т.III(I), с.155)
ФИШЕР Ханан Савельевич (т.IV, с.136)
ФИШЕР Эда Яковлевна (т.III(I), с.155)
ФИШЕРМАН Аркадий Хаимович (т.III(I), с.156)
ФИШЕРМАН Ошер Мошевич (т.III(I), с.156)
ФИШЕРМАН Рувель Аракович (т.I, с.258)
ФИШМАН Абрам Ильич (т.I, с.258)
ФИШМАН Борух Борисович (т.III(I), с.359)
ФИШМАН Иосиф Моисеевич (т.I, с.258)
ФИШМАН Исаак Давидович (т.I, с.258)
ФИШМАН Макс Борисович (т.III(I), с.156)
ФИШМАН Михаил Самойлович (т.I, с.258)
ФИШМАН Мордух Айзикович (т.I, с.258)
ФИШМАН Мордух Айзикович (т.III(I), с.359)
ФИШМАН Наум (т.III(I), с.156)
ФИШМАН Нина Борисовна (т.III(I), с.360)
ФИШМАН Ревекка Давыдовна (т.III(I), с.156)
ФИШМАН Семен Аркадьевич (т.III(I), с.156)
ФИШМАН Хая Шаевна (т.II, с.265, 307)
ФИШТБЕЙН Маня Самойловна (т.IV, с.275)
ФЛАКС Исаак Абович (т.IV, с.136)
ФЛАКС Моисей Яковлевич (т.II, с.265, 307; т.III(I), с.411)
ФЛАКС Соломон Кисилевич (т.II, с.265)
ФЛАКС Яков Ефимович (т.III(I), с.156)
ФЛЕГЕР Петр Исаакович (т.III(I), с.360)
ФЛЕЕР Александр Давидович (т.II, с.265, 307)
ФЛЕЕР Герш Исаакович (т.IV, с.136)
ФЛЕЙДЕР Борис Шикович (т.I, с.258)
ФЛЕЙТМАН Израиль Кисельевич (т.I, с.258)
ФЛЕЙТМАН Павел Абрамович (т.I, с.258)
ФЛЕЙТМАН Шифре (т.III(I), с.360)
ФЛЕЙШЕР Абрам Изохилевич (т.III(I), с.222)
ФЛЕЙШЕР Рафаил Иудович (т.I, с.258)
ФЛЕЙШЕР Яков Абрамович (т.III(I), с.156)
ФЛЕЙШМАН Владимир Петрович (т.I, с.259)
ФЛЕЙШМАН Вольф Пейсахович (т.I, с.259; т.III(I), с.418)
ФЛЕЙШМАН Михаил Исаакович (т.I, с.259)
ФЛЕЙШМАН Пиня Вольфович (т.IV, с.136)
ФЛЕЙШМАН Яков Шлёмович (т.IV, с.136)
ФЛЕРОВСКИЙ Лев Николаевич (т.III(I), с.156)
ФЛИГЕР Юрий Абрамович (т.IV, с.136)
ФЛИГЕР Яков Бениаминович (т.III(I), с.156)
ФЛИНК Михаил Ефремович (т.III(I), с.222)
ФЛИНК Моисей Аронович (т.IV, с.167)
ФЛИНК Моисей Аронович (т.IV, с.209)
ФЛИНК Ошер Эфроимович (т.I, с.259)
ФЛИТЕР Зяма Самуилович (т.III(I), с.360)

ФЛИТЕР Наум Самойлович (т.IV, с.267)
ФЛИТЕР Наум Самойлович (т.IV, с.275)
ФЛИЧЕНКОП Хаим Аронович (т.IV, с.209)
ФЛЯКС Исаак Яковлевич (т.I, с.259)
ФОЙТМАН Е.М. (т.IV, с.275)
ФОКЕРМАН Михель (т.IV, с.275)
ФОКЕРМАН Соня (т.IV, с.275)
ФОЛЬКНЕР Павел Израилевич (т.IV, с.275)
ФОЛЬКОВСКИЙ Михаил Мошкович (т.III(I), с.360)
ФОЛЬПИНСКИЙ Семен Самуилович (т.III(I), с.222)
ФОМБЕРШТЕЙН Моисей Ефимович (т.III(I), с.156)
ФОМБЕРШТЕЙН Соломон Моисеевич (т.III(I), с.360)
ФОМИН Павел Борисович (т.II, с.77)
ФОМИНА Розалия Абрамовна (т.III(I), с.222)
ФОНБЕРГ Израиль Наумович (т.III(I), с.360)
ФОНГАУЗ Лев Соломонович (т.I, с.259)
ФОНДЕРАТ (ФУНДЕРАТ) Павел Абрамович (т.I, с.259)
ФОНДОРОКО Павел Абрамович (т.II, с.77)
ФОНТЕЙНИС Валентин Георгиевич (т.IV, с.136)
ФОРБМАН Герц Мейерович (т.III(I), с.360)
ФОРШ Екатерина Иосифовна (т.III(I), с.156)
ФОТЕНЗОН Юрий Яковлевич (т.I, с.259)
ФРАДИН (ФРАДКИН) Михаил Львович (т.IV, с.136)
ФРАДИН Илья Иосифович (т.IV, с.209)
ФРАДКИН Владимир Мордкович (т.I, с.259)
ФРАДКИН Григорий Борисович (т.III(I), с.156)
ФРАДКИН Давид Наумович (т.I, с.259)
ФРАДКИН Давид Носонович (т.III(I), с.156)
ФРАДКИН Давид Рувимович (т.II, с.265)
ФРАДКИН Михаил Алексеевич (т.I, с.259)
ФРАДКИН Моисей Альтерович (т.III(I), с.360)
ФРАДКИН Моисей Лейбович (т.I, с.259)
ФРАДКИН Наум Зиновьевич (т.I, с.259)
ФРАДКИН Шая Залманович (т.IV, с.136)
ФРАДКИН Яков Рувимович (т.IV, с.210)
ФРАДКИН Янкель Моисеевич (т.IV, с.210)
ФРАДКИНЫ (т.IV, с.275)
ФРАДЛИН Исаак Григорьевич (т.I, с.259)
ФРАЕРМАН Яков Владимирович (т.I, с.259)
ФРАЙБЕРГ Анатолий Евгеньевич (т.I, с.259)
ФРАЙДИН Хаим (Фаим) Хаимович (т.I, с.259)
ФРАЙМАН Азорит Борисович (т.I, с.259)
ФРАЙМАН Арон Михелевич (т.III(I), с.360)
ФРАЙМАН Михаил Львович (т.I, с.259)
ФРАЙМАН Соломон Израильевич (т.IV, с.136)
ФРАЙМАН Х.П. (т.IV, с.166)
ФРАЙМАН Хонон Пихос-Меер-Мовшевич (т.III(I), с.156)
ФРАЙНБЕРГ Израиль Давыдович (т.IV, с.136)
ФРАЙНШТЕЙН Евгений Исаакович (т.I, с.259)
ФРАЙФЕЛЬД Иосиф Яковлевич (т.III(I), с.156)
ФРАЙФЕЛЬД Яков Меерович (т.III(I), с.157)
ФРАНДКЕВИЧ М.И. (т.III(I), с.360)
ФРАНК Давид Борисович (т.III(I), с.360)
ФРАНК Давид Борисович (т.III(I), с.360)
ФРАНК Луиза (т.IV, с.275)
ФРАНК Собина Наумовна (т.III(I), с.360)
ФРАНКЕЛЬ З.Ш. (т.IV, с.167)
ФРАНКЕЛЬ Ревекка (т.IV, с.275)
ФРАНКЕНБЕРГ Григорий Аронович (т.III(I), с.223)
ФРАНЦКЕВИЧ М.И. (т.IV, с.275)
ФРАНЦМАН Абрам Залманович (т.III(I), с.360)
ФРАНЦМАН Белла Залмановна (т.III(I), с.360)
ФРАНЦМАН Брукха Шаевна (т.III(I), с.360)
ФРАНЦМАН Дода Залмановна (т.III(I), с.361)
ФРАНЦМАН Залман Давидович (т.IV, с.275)
ФРАНЦМАН Салман Давидович (т.III(I), с.361)
ФРАНЦМАН Чана Залмановна (т.III(I), с.361)
ФРАНЦУЗАН П.П. (т.IV, с.276)
ФРАХТМАН Илья Давыдович (т.III(I), с.157)
ФРЕДЛИН Евсей Моисеевич (т.I, с.259)
ФРЕЙ Девис Израильевич (т.III(I), с.361)
ФРЕЙДЗОН Самуил Фроймович (т.IV, с.210)
ФРЕЙДИН Фроим Хаимович (т.III(I), с.157)
ФРЕЙДЛИН Арон Моисеевич (т.I, с.260)
ФРЕЙДЛИН Наум Яковлевич (т.IV, с.137)
ФРЕЙДЛИН Яков Моисеевич (т.IV, с.137)
ФРЕЙДЛИНА Хана Зеликовна (т.II, с.266, 307; т.III(I), с.425)
ФРЕЙДМАН Григорий Исаакович (т.I, с.260)
ФРЕЙЛИС Эсфирь Яковлевна (т.IV, с.137)
ФРЕЙМАН Шлёма Берковна (т.IV, с.276)
ФРЕЙМЕХЕР (ФРЕЙМАХЕР) Абрам-Симха Рувимович (т.IV, с.137)
ФРЕЙЦИС Наум Давидович (т.IV, с.137)

ФРЕЛЬМАН Михаил Михайлович (т.I, с.260)
ФРЕНКЕЛЬ А.А. (т.IV, с.165)
ФРЕНКЕЛЬ Абрам Берович (т.III(I), с.157)
ФРЕНКЕЛЬ Григорий Ильич (Израилевич) (т.I, с.260)
ФРЕНКЕЛЬ Илья Аркадьевич (т.IV, с.137)
ФРЕНКЕЛЬ Исаак Носонович (т.IV, с.210)
ФРЕНКЕЛЬ Лев Абрамович (т.III(I), с.157)
ФРЕНКЕЛЬ Лев Абрамович (т.III(I), с.411)
ФРЕНКЕЛЬ Ревекка (т.III(I), с.361)
ФРЕНКЕЛЬ Семен Яковлевич (т.III(I), с.157)
ФРЕНКЕЛЬ Семён Яковлевич (т.III(I), с.361)
ФРЕНКЕЛЬ Яков Захарович (т.III(I), с.361)
ФРЕНКЕЛЬ Яков Захарович (т.III(I), с.361)
ФРЕНКЕЛЬ-СВЕТ Рахиль Берловна (т.III(I), с.361)
ФРИД Ария-Лейб Пейсахович (т.IV, с.137)
ФРИД Бенцион Аронович (т.IV, с.276)
ФРИД З.О. (т.IV, с.276)
ФРИД Зинаида Семеновна (т.IV, с.276)
ФРИД Израиль Львович (т.IV, с.137)
ФРИД Меер Пейсахович (т.I, с.260)
ФРИД Ревекка Бенционовна (т.IV, с.276)
ФРИД Ханан Абрамович (т.IV, с.137)
ФРИДБЕРГ Анатолий Иосифович (т.IV, с.210)
ФРИДКИН (ФРАДКИН) Пинхус Хаймович (т.IV, с.137)
ФРИДКИН Борис Исаакович (т.III(I), с.157)
ФРИДКИН Давид Рувимович (т.III(I), с.157)
ФРИДКИН Лазарь Хаймович (т.IV, с.137)
ФРИДКИН Эльхно (т.I, с.260)
ФРИДКИС Абрам Аронович (т.I, с.315)
ФРИДКИС Абрам Иосифович (т.I, с.260)
ФРИДКИС Бенцион Юделевич (т.I, с.260)
ФРИДКИС Зиновий Аронович (т.III(I), с.157)
ФРИДЛАНД Самуил Моисеевич (т.I, с.260)
ФРИДЛАНД Семен Моисеевич (т.I, с.260)
ФРИДЛЕНДЕР А.К. (т.IV, с.166)
ФРИДЛЯНД Барух Шломович (т.III(I), с.361)
ФРИДЛЯНД Мордухай-Шмуил Лейбович (т.III(I), с.157)
ФРИДЛЯНД Песя Шимовна (т.IV, с.276)
ФРИДЛЯНД Роберт Моишевич (т.III(I), с.361)
ФРИДЛЯНД Семен Самойлович (т.III(I), с.157)
ФРИДЛЯНДЕР Лев Яковлевич (т.III(I), с.157)
ФРИДЛЯНДЕР Соломон Данилович (т.I, с.260)
ФРИДМАН (т.IV, с.276)
ФРИДМАН Абрам Иосифович (т.I, с.260, т.II, с.113)
ФРИДМАН Абрам Иосифович (т.IV, с.276)
ФРИДМАН Абрам Менделевич (т.III(I), с.157)
ФРИДМАН Адольф Захарович (т.IV, с.137)
ФРИДМАН Александр Давыдович (т.I, с.260, т.II, с.113)
ФРИДМАН Александр Иосифович (т.I, с.260, т.II, с.113)
ФРИДМАН Арон Мордухович (т.IV, с.137)
ФРИДМАН Борис Шаевич (т.III(I), с.361)
ФРИДМАН Борух Яковлевич (т.III(I), с.361)
ФРИДМАН Виктор Шлёмович (т.IV, с.137)
ФРИДМАН Григорий Яковлевич (т.II, с.266; т.III(I), с.157)
ФРИДМАН Давид Григорьевич (т.III(I), с.157)
ФРИДМАН Давид Ефимович (т.I, с.260)
ФРИДМАН Давид Хаимович (т.IV, с.137)
ФРИДМАН Е.М. (т.IV, с.276)
ФРИДМАН Екатерина (т.III(I), с.361)
ФРИДМАН Ефим Лазаревич (т.IV, с.370)
ФРИДМАН Ида Соломоновна (т.III(I), с.361)
ФРИДМАН Илья Григорьевич (т.IV, с.138)
ФРИДМАН Илья Иосифович (т.I, с.260)
ФРИДМАН Илья Онисимович (т.I, с.260)
ФРИДМАН Лазарь Яковлевич (т.III(I), с.223)
ФРИДМАН Лев Самойлович (т.IV, с.138)
ФРИДМАН Леонид Вульфович (т.I, с.260, т.II, с.113)
ФРИДМАН Маркус Иосифович (т.IV, с.210)
ФРИДМАН Михаил Рувимович (т.III(I), с.361)
ФРИДМАН Михаил Соломонович (т.III(I), с.157)
ФРИДМАН Моисей Израильевич (т.I, с.260)
ФРИДМАН Моисей Иоселевич (т.IV, с.138)
ФРИДМАН Моисей Менделевич (т.I, с.260)
ФРИДМАН Наум Зусович (Зусевич, Захарович) (т.III(I), с.158; т.IV, с.481)
ФРИДМАН Наум Маркович (т.I, с.260)
ФРИДМАН Песах Абрамович (т.III(I), с.362)
ФРИДМАН Песах Менахевич (т.III(I), с.158)
ФРИДМАН Рая Шаевна (т.III(I), с.362)
ФРИДМАН Роман Петрович (т.III(I), с.158, 412)
ФРИДМАН Рувим Яковлевич (т.IV, с.138)
ФРИДМАН Семен Семенович (т.II, с.266, 307)

ФРИДМАН Семен Яковлевич (т.II, с.266)
ФРИДМАН Симон Залманович (т.III(I), с.158)
ФРИДМАН Соломон Давыдович (т.IV, с.138)
ФРИДМАН Соломон Идальевич (т.IV, с.138)
ФРИДМАН Татьяна Алтеровна (т.III(I), с.362)
ФРИДМАН Файвут (Фейвуш) Израильевич (т.I, с.261)
ФРИДМАН Фаня Соломоновна (т.III(I), с.362)
ФРИДМАН Фира Моисеевна (т.III(I), с.362)
ФРИДМАН Фира Соломоновна (т.III(I), с.362)
ФРИДМАН Хаим Абрамович (т.III(I), с.362)
ФРИДМАН Хаим Иосифович (т.I, с.261)
ФРИДМАН Хаим Лазаревич (т.III(I), с.158; т.IV, с.138)
ФРИДМАН Хаим Моисеевич (т.I, с.261)
ФРИДМАН Хаим Цалерович (т.III(I), с.362)
ФРИДМАН Ханан Абрамович (т.I, с.261)
ФРИДМАН Ханан Иосифович (т.I, с.261)
ФРИДМАН Хасим Абрамович (т.II, с.77)
ФРИДМАН Шлёма Рувимович (т.III(I), с.362)
ФРИДМАН Яков Иосифович (т.I, с.261)
ФРИДМАН Яков Исаакович (т.I, с.261)
ФРИДМАН Яков Моисеевич (т.I, с.261)
ФРИДМАН Яков Рувимович(т.III(I), с.362)
ФРИДСОН Александр Самойлович (т.II, с.267, 307)
ФРИДСОН Владимир Самойлович (т.III(I), с.158)
ФРИДСОН Вольвер Шмульевич (т.IV, с.138)
ФРИДСОН Израиль (Игорь) Шмульевич (т.IV, с.138)
ФРИДСОН Израиль Самойлович (т.III(I), с.158)
ФРИДСОН Исаак Шмульевич (т.IV, с.138)
ФРИДСОН Мойша Шмульевич (т.IV, с.138)
ФРИДСОН Пошун Шмулевич (т.III(I), с.158)
ФРИДСОН Ревека Самуиловна (т.IV, с.276)
ФРИДСОН Роза Исааковна (т.IV, с.410)
ФРИДСОН Рухл Ицховна (т.III(I), с.362)
ФРИДСОН Самуил Борисович (т.IV, с.276)
ФРИДСОН Самуил Шмульевич (т.IV, с.276)
ФРИДСОН Сеня Шмиликович (т.III(I), с.158)
ФРИДСОН Сюня (Соня) Исааковна (т.IV, с.276)
ФРИДСОН Шлёма Шмульевич(т.IV, с.138)
ФРИДСОН Шмуль (т.IV, с.276)
ФРИДШОН Елизар Самойлович (т.II, с.77; т.III(I), с.421)
ФРИДШОН Лев Самойлович (т.IV, с.138)
ФРИДШТОК Лев Самойлович (т.II, с.77)
ФРИСКИН Александр Ефимович (т.II, с.77)
ФРИСМАН Гиля Моисеевич (т.I, с.261)
ФРИСТАН Моисей Соломонович (т.III(I), с.158)
ФРИТ Семен Львович (т.III(I), с.158)
ФРИТЕЛЬ Григорий Ильич (т.I, с.261)
ФРИШМАН Абрам Шаевич (т.IV, с.138)
ФРИШМАН Ефим Генрихович (т.I, с.261)
ФРИШМАН Залман Гершович (т.III(I), с.158)
ФРИШМАН Эмиль Моисеевич(т.IV, с.276)
ФРОИМБЕРГ Моисей Лазаревич (т.IV, с.139)
ФРОИМСОН Анна Наумовна (т.III(I), с.362)
ФРОИМСОН Яков Наумович (т.III(I), с.158)
ФРОСТ Владимир Абрамович (т.III(I), с.362)
ФРОСТ Изя Иосифович (т.III(I), с.362)
ФРОСТ Иосиф (т.IV, с.276)
ФРОСТ Михаил Абрамович (т.III(I), с.362)
ФРОСТ Нюня Абрамовна (т.III(I), с.362)
ФРОСТ Песя (т.III(I), с.362)
ФРОСТ Рахиля Владимировна (т.III(I), с.362)
ФРОСТ Рива (т.III(I), с.363)
ФРОСТ Соня Иосифовна (т.III(I), с.363)
ФРОСТ Феня Абрамовна (т.IV, с.277)
ФРУМАН Абрам Моисеевич (т.I, с.261)
ФРУМАН Абрам Семенович (т.I, с.261)
ФРУМАН Арон Хацкелевич (т.I, с.261)
ФРУМАН Ита Мееровна (т.IV, с.277)
ФРУМАН Моисей Хацкелевич (т.IV, с.277)
ФРУМЕНШАТ Израиль Айзикович (т.I, с.261)
ФРУМИН Борис Гершкович (т.IV, с.305)
ФРУМИН Герш Борухович (т.III(I), с.363)
ФРУМИНА Рейзи Боруховна (т.III(I), с.363)
ФРУМИНА Розалия Борисовна (т.IV, с.305)
ФРУМКИНА Сара Яковлевна (т.III(I), с.363)
ФРУМОВ Павел Яковлевич (т.II, с.77)
ФРУМСОН Леонид Исаакович (т.I, с.261)
ФРУСИНА Лидия Яковлевна (т.II, с.267, 307)
ФРЭЙ Дэвис Семёнович (т.III(I), с.363)
ФУДИМ Захар Шамович (т.I, с.261)
ФУДИМ Зейде бен Шимон (Захар Семенович) (т.II, с.77)
ФУДИМ Йисраель бен Шимон (Израиль Семенович) (т.II, с.77)
ФУКЕРМАН (МЕСЕЖНИКОВА) Роза Наумовна (т.III(2), с.162, 171)

ФУКС Абрам Аронович (т.IV, с.139)
ФУКС Борис Тимофеевич (т.II, с.77)
ФУКС Бузя Абрамовна (т.III(I), с.363)
ФУКС Изя Ефимович (т.III(I), с.223)
ФУКС Лазарь Соломонович (т.I, с.261)
ФУКС Марк Иосифович (т.IV, с.210)
ФУКС Михаил Львович (т.III(I), с.159; т.IV, с.139)
ФУКС Рива Самойловна (т.IV, с.277)
ФУКС Самуил Моисеевич (т.I, с.261)
ФУКС Соломон Маркович (т.IV, с.277)
ФУКС Фаина Львовна (т.I, с.261)
ФУКСМАН Вениамин Зельманович (т.I, с.261)
ФУКСМАН Зисель Юдкович (т.III(I), с.363)
ФУКСМАН Матвей Моисеевич (Маисеевич) (т.I, с.261)
ФУКСМАН Мирон Моисеевич (т.IV, с.139)
ФУКСМАН Мирон Моисеевич (т.III(I), с.159)
ФУКСМАН Самсон Львович (т.I, с.262)
ФУКСМАН Семён Львович (т.III(I), с.159)
ФУКСМАН Семён Львович (т.III(I), с.363)
ФУКСМАН Софья Борисовна (т.IV, с.277)
ФУЛЬМАХТ Симон Моисеевич (т.II, с.267, 307; т.III(I), с.411, 425)
ФУРГАЛ Сара Шулимовна (т.III(I), с.363)
ФУРМАН Абрам Маркович (т.I, с.262)
ФУРМАН Абрам Яковлевич (т.I, с.262)
ФУРМАН Борис Семенович (т.I, с.262)
ФУРМАН Ефим (т.IV, с.277)
ФУРМАН Израиль Яковлевич (т.I, с.262)
ФУРМАН Натан Израильевич (т.I, с.262)
ФУРМАН Рувим Калманович (т.I, с.262)
ФУРМАН Семен Маркович (т.IV, с.277)
ФУРМАН Эфроим Иосифович (т.I, с.262)
ФУРМАН Яков Львович (т.I, с.262; т.III(I), с.418)
ФУРМАН Яков Михайлович (т.I, с.262)
ФУРМАН Яков Моисеевич (т.I, с.262)
ФУРМАНОВ Михаил Яковлевич (т.I, с.262)
ФУРМАНОВ Моисей Михайлович (т.I, с.262)
ФУРМАНОВ Яков Львович (т.I, с.262)
ФУРМАНСКИЙ Аврум-Дувид Пинхусович (т.IV, с.139)
ФУРМАНСКИЙ Иосиф Петрович (т.IV, с.139)
ФУРСОВ Григорий Моисеевич (т.IV, с.139)
ФУРСОВА Лия Иосифовна (т.III(I), с.223)
ФУРТА Михаил Ефимович (т.IV, с.139)
ФУРШТЕЙН Илья Яковлевич (т.I, с.262; т.IV, с.475)
ФУРШТЕЙН Леонид Александрович (т.II, с.307)
ФУРШТЕЙН Леонид Александрович (т.III(I), с.159)
ФУРШТЕЙН Самуил Яковлевич (т.IV, с.139)

X

ХАБИНСКИЙ Борис Исаакович (т.II, с.78)
ХАБИНСКИЙ Ефим Лейбович (т.III(I), с.160)
ХАВИЧ Надя Фроимовна (т.III(I), с.364)
ХАВИЧ Сара Фроимовна (т.III(I), с.364)
ХАВКИН Арон Яковлевич (т.III(I), с.364)
ХАВКИН Илья Александрович (т.III(I), с.223)
ХАВКИН Лев Эммануилович (т.IV, с.140)
ХАВКИН Соломон Аронович (т.IV, с.140)
ХАВКИН Эммануил Аронович (т.II, с.268, 307)
ХАВКИНА Гита Соломоновна (т.IV, с.277)
ХАВКИНА Ида Исааковна (т.IV, с.277)
ХАВКИНА Лиля Исааковна (т.IV, с.277)
ХАВКИНА Роза Исааковна (т.IV, с.277)
ХАВКИНА Феодосия Моисеевна (т.IV, с.277)
ХАДЖИ Исаак Самойлович (т.IV, с.277)
ХАДОС Т. (т.IV, с.165)
ХАЕНКО Борис Исаакович (Ицкович) (т.I, с.263, т.II, с.78)
ХАЕНКО Леонид Исаакович (т.II, с.268)
ХАЕНКО Михаил Исаакович (т.I, с.263; т.III(I), с.411)
ХАЗАК (ХАЗАН) Шая Лазаревич (т.IV, с.140)
ХАЗАН Борис Моисеевич (т.III(I), с.160)
ХАЗАН Л. (т:IV, с.165)
ХАЗАН Лев Моисеевич (т.I, с.263; т.III(I), с.419)
ХАЗАН Шмилик Меерович (т.III(I), с.364)
ХАЗАНОВ Аркадий Ицко-Вольфович (т.IV, с.140)
ХАЗАНОВ Аркадий Самуилович (т.III(I), с.160)
ХАЗАНОВ Григорий Данилович (т.III(I), с.160)
ХАЗАНОВ Давид Гулевич (т.I, с.263)
ХАЗАНОВ Иосиф Григорьевич (т.III(I), с.223; т.III(2), с.54)
ХАЗАНОВ Лев Моисеевич (т.I, с.263)
ХАЗАНОВ Семен Израильевич (т.IV, с.140)
ХАЗАНОВЕЦ Герш Шульмович (т.IV, с.277)
ХАЗАНОВИЧ Владимир Маркович (т.III(I), с.160)
ХАЗАНОВИЧ Эмилий Михайлович (т.I, с.263)
ХАЗАНОВСКИЙ Берк (Бер) Зуселевич (т.IV, с.210)
ХАЗИНМАН Эюко Викторович (т.III(I), с.160)
ХАЗИС Абрам Самойлович (т.I, с.263)
ХАЗРОН Михаил Исаевич (т.I, с.263)
ХАИМОВИЧ Моисей Меерович (т.IV, с.140)

ХАИТ (ХАЙТ) Товий Самойлович (т.I, с.263)
ХАИТ Григорий Вениаминович (т.I, с.263, т.II, с.113)
ХАИТ Григорий Генахович (Генрихович) (т.IV, с.140)
ХАИТ Елизар Вениаминович (т.II, с.78)
ХАИТ Меер Гершлевич (т.III(I), с.364)
ХАИТ Файва Гершовна (т.IV, с.277)
ХАИТ Фейга Ициковна (т.III(I), с.364)
ХАИТОВ Наум Зеившанович (т.I, с.263)
ХАЙТОВИЧ Яков Исаакович (т.I, с.263)
ХАЙКЕЛЬСОН Борис Григорьевич (т.I, с.263)
ХАЙКИН (т.IV, с.278)
ХАЙКИН Аба Гершович (т.I, с.263)
ХАЙКИН Аба Гершович (т.III(I), с.364)
ХАЙКИН Абрам Моисеевич (т.IV, с.140)
ХАЙКИН Анатолий (Аншель) Менделевич (т.II, с.78; т.IV, с.477)
ХАЙКИН Арон Борисович (т.I, с.263; т.III(I), с.160)
ХАЙКИН Григорий Зиновьевич (т.IV, с.140)
ХАЙКИН Давид Шмулевич (т.IV, с.140)
ХАЙКИН Ефим Маркович (т.I, с.263)
ХАЙКИН Иосиф Давыдович (т.IV, с.140)
ХАЙКИН Иосиф Семенович (т.III(I), с.223)
ХАЙКИН Иуда Хаимович (т.IV, с.278)
ХАЙКИН Лев Моисеевич (т.II, с.78)
ХАЙКИН Леонид Исаакович (т.III(I), с.160)
ХАЙКИН Михаил Илларионович (т.III(I), с.160)
ХАЙКИН Моисей Абрамович (т.I, с.263)
ХАЙКИН Наум Беркович (т.III(I), с.364)
ХАЙКИН Рувим Наумович (т.IV, с.140)
ХАЙКИН Рувим Нахимович (т.IV, с.140)
ХАЙКИН Соломон Зельманович (т.III(I), с.364)
ХАЙКИН Юда Хаимович (т.III(I), с.364)
ХАЙКИН Яков Иосифович (т.I, с.264)
ХАЙКИН Яков Лазаревич (т.IV, с.140)
ХАЙКИН Яков Менделевич (т.III(I), с.160)
ХАЙКИН Яков Михайлович (т.II, с.78)
ХАЙКИНА Мера Хаймовна (т.III(I), с.364)
ХАЙКИНА Роза Семеновна (т.IV, с.278)
ХАЙКИНА Эсфирь Михайловна (т.II, с.268, 307)
ХАЙКИНА (т.III(I), с.364)
ХАЙЛЕОВИЧ (т.IV, с.165)
ХАЙМАН Натан Абрамович (т.I, с.264; т.III(I), с.160)
ХАЙМОВ Давид Абрамович (т.I, с.264)
ХАЙМОВИЧ Генбаум Семенович (т.I, с.264)
ХАЙМОВИЧ Лев Моисеевич (т.I, с.264)
ХАЙМОВИЧ Меер Львович (т.I, с.264)
ХАЙСИН И.Я. (т.IV, с.168)
ХАЙТ Вольф Файвелович (т.I, с.264)
ХАЙТ Григорий Янкелевич (т.III(I), с.160)
ХАЙТ Залман Мошкович (т.I, с.264)
ХАЙТ Миша Меерович (т.III(I), с.364)
ХАЙТМАН Гриша Борисович (т.III(I), с.364)
ХАЙТМАН Моисей Исаакович (т.I, с.264)
ХАЙТМАН Симон Григорьевич (т.I, с.264)
ХАЙТМАН Симон Львович (т.I, с.264)
ХАЙТМАН Яков Лазаревич (т.I, с.264)
ХАЙТОВ Давид Данилович (т.I, с.264)
ХАЙТОВ Хаим-Шолом Мордухович (т.IV, с.141)
ХАЙТОВИЧ Анюта Вольфовна (т.III(I), с.364)
ХАЙТОВИЧ Аркадий Григорьевич (т.I, с.264)
ХАЙТОВИЧ Аркадий Хаскилович (Хацкелович) (т.I, с.264)
ХАЙТОВИЧ Дора (т.IV, с.278)
ХАЙТОВИЧ Иосиф Петрович (т.III(I), с.160)
ХАЙФИЦ Лев Яковлевич (т.I, с.264)
ХАЙЦМАН Лев Захарович (т.IV, с.141)
ХАЙЦМАН Этель Мановна (т.III(I), с.364)
ХАЙЧЕНКО Лев Абрамович (т.IV, с.141)
ХАЛАЕВ Ефим Григорьевич (т.I, с.264)
ХАЛДЕЙ Ефим Абрамович (т.I, с.264)
ХАЛЕЦКИЙ Бер Хаевич (т.IV, с.210)
ХАЛЕЦКИЙ Исаак Рувимович (т.IV, с.211)
ХАЛЕЦКИЙ Файфель Шаевич (т.I, с.265)
ХАЛИПЕР Борис Исаакович (т.IV, с.211)
ХАЛИФ Борис Исаакович (т.I, с.265)
ХАЛУП Иосиф Яковлевич (т.II, с.78)
ХАЛФИН Борис Давидович (т.III(2), с.237)
ХАЛФИН Давид Моисеевич (т.III(I), с.365)
ХАЛФИН Иосиф Шлёмович (т.IV, с.141)
ХАЛФИН Лев Давидович (т.III(I), с.365)
ХАЛФИНА Гита Давидовна (т.III(I), с.365)
ХАЛФИНА Ципа Давидовна (т.III(I), с.365)
ХАЛФИНА Эля Львовна (т.III(I), с.365)
ХАЛЯВСКИЙ Пейсах Львович (т.III(I), с.160)
ХАМБУРГ Клара Вольфовна (т.III(I), с.365)
ХАМЕЛЯНСКИЙ Юда Лейбович (т.I, с.265)
ХАМЕР Израиль Иосифович (т.IV, с.211)
ХАМЕРМЕШ Израиль-Лейб Ихелевич (т.IV, с.211)
ХАНИН Абрам Мендельевич (т.I, с.265)
ХАНИН Аркадий Маерович (т.III(I), с.160)
ХАНИН Арон Зиновьевич (т.I, с.265)
ХАНИН Владимир Ильич (т.III(I), с.224)
ХАНИН Григорий Наумович (т.III(I), с.160)
ХАНИН Ефим Лазаревич (т.I, с.265)
ХАНИН Ефим Львович (т.I, с.265)
ХАНИН Иосиф Маркович (т.III(I), с.161)
ХАНИН Исаак Лазаревич (т.III(I), с.161)
ХАНИН Маер Исаакович (т.III(I), с.365)
ХАНИН Михаил Лазаревич (т.II, с.78)
ХАНИН Михаил Лазаревич (т.III(I), с.161)
ХАНИН Моисей Лазаревич (т.III(I), с.161)
ХАНИН Наум Наумович (т.I, с.265)
ХАНИС Наум Львович (т.III(I), с.161)

ХАНИС Федор Шмулевич (т.III(2), с.238)
ХАНИЧ Михаил Иосифович (т.IV, с.211)
ХАНКИН Лев Самойлович (т.IV, с.141)
ХАНКИН Михаил Семенович (т.I, с.265)
ХАНКИН Михаил Соломонович (т.IV, с.141)
ХАНОВИЧ Калман Абрамович (т.III(I), с.224, 411)
ХАНОК Ноша Герш-Лейбович (ХАНОК-НОША Герш-Лейбович) (т.III(I), с.161, 365)
ХАНЦЕЛЬ Петр Иосифович (т.III(I), с.161)
ХАРИТОН Янкель (Яков) Срулевич (т.II, с.307; т.III(I), с.161, 411)
ХАРИТОНОВА Ципа Шнееровна (т.II, с.268)
ХАРИТОНСКАЯ Фейга Вульфовна (т.III(I), с.365)
ХАРКОВСКИЙ Захар Абрамович (т.I, с.265)
ХАРМАЦ Владимир Абрамович (т.I, с.265)
ХАРНАС Шолом Мойшович (т.III(I), с.161)
ХАРНАЦ Борис Абрамович (т.I, с.265)
ХАРПИК Борис Абрамович (т.I, с.265)
ХАРУНСКИЙ Леон Абрамович (т.I, с.265)
ХАРЦИЕВ Яков Семенович (т.II, с.78)
ХАРШАЦ Борис Абрамович (т.IV, с.211)
ХАСИС Борис Ильич (т.I, с.265)
ХАСИС Владимир Ильич (т.I, с.265)
ХАСКЕЛЬ Бейн Нусимович (т.I, с.265)
ХАСКИНД Исаак Соломонович (т.IV, с.141)
ХАСЛАВСКИЙ Ханан Ильич (т.I, с.265)
ХАТИНСКАЯ (ХОТИНСКАЯ) М.П. (т.IV, с.278)
ХАТЬЯНОВ Самуил Борисович (т.IV, с.141)
ХАХАМОВ Борис Хаймович (т.I, с.265)
ХАЦКЕВИЧ Вольф Беркович (т.III(2), с.38)
ХАЦКЕЛЕВИЧ Владимир (т.IV, с.278)
ХАЦКЕЛЬ Мордух Яковлевич (т.III(I), с.161; т.IV, с.141)
ХВАЛИБОВ Иосиф Исаакович (т.II, с.78)
ХВАЛИБОВ Миля Менделевич (т.III(I), с.365)
ХВАЛИБОВ Омер Исаакович (т.I, с.265)
ХВАЛИБОВ Самуил Менделевич (Минаеливич) (т.I, с.265)
ХВЕЛЬГЕСИ Абрам Иосифович (т.I, с.266)
ХВОЙНИЦКИЙ В.Н. (т.IV, с.141)
ХВОЙНИЦКИЙ Исаак Наумович (т.I, с.266)
ХВОЙНИЦКИЙ Михаил Залманович (т.III(I), с.161)
ХВОЙНИЦКИЙ Нахман Залманович (т.IV, с.141)
ХЕДЕКЕЛЬ Яков Савельевич (т.I, с.266)
ХЕЗРОН Моисей-Иосиф Янкелевич (т.IV, с.141)
ХЕЙЛИК Семен Захарович (т.IV, с.278)
ХЕЙМЕЦ Борис Владимирович (т.IV, с.141)
ХЕЙМЕЦ Цодик Михайлович (т.I, с.266)
ХЕЙНМАН Бениамин Иосифович (т.I, с.266)
ХЕЙНМАН Яков Иосифович (т.III(I), с.161)
ХЕЙСОН Лев Яковлевич (т.IV, с.211)
ХЕЙФЕН (ХЕЙФЕЦ) Григорий Романович (т.I, с.266)
ХЕЙФЕЦ А.Ю. (т.III(I), с.161)
ХЕЙФЕЦ Абрам Яковлевич (т.I, с.266)
ХЕЙФЕЦ Анатолий Наумович (т.I, с.266)
ХЕЙФЕЦ Арон Берлович (т.III(I), с.161)
ХЕЙФЕЦ Арон Залманович (т.IV, с.141)
ХЕЙФЕЦ Вениамин Львович (т.I, с.266)
ХЕЙФЕЦ Владимир Аронович (т.I, с.315)
ХЕЙФЕЦ Владимир Соломонович (т.III(I), с.162, 411)
ХЕЙФЕЦ Вольф Аронович (т.IV, с.141)
ХЕЙФЕЦ Георгий Наумович (т.II, с.269, 307; т.III(2), с.155)
ХЕЙФЕЦ Григорий Романович (т.I, с.266)
ХЕЙФЕЦ Григорий Романович (т.III(I), с.365)
ХЕЙФЕЦ Дора Яковлевна (т.III(I), с.365)
ХЕЙФЕЦ Ефим Иосифович (т.III(I), с.162)
ХЕЙФЕЦ Ефим Хананович (т.I, с.266)
ХЕЙФЕЦ З.И. (т.I, с.266; т.III(I), с.411)
ХЕЙФЕЦ Иосиф Анатольевич (т.I, с.266)
ХЕЙФЕЦ Иосиф Хаимович (т.I, с.266)
ХЕЙФЕЦ Клара Борисовна (т.III(I), с.162)
ХЕЙФЕЦ Лев Яковлевич (т.III(I), с.162)
ХЕЙФЕЦ Михаил Аронович (т.II, с.269)
ХЕЙФЕЦ Михаил Израилевич (т.I, с.266)
ХЕЙФЕЦ Моисей (т.III(I), с.162)
ХЕЙФЕЦ Наум Исаевич (т.I, с.266)
ХЕЙФЕЦ Полина Семеновна (Соломоновна) (т.II, с.269; т.III(I), с.425)
ХЕЙФЕЦ Рахиль (т.III(I), с.365)
ХЕЙФЕЦ Семен Алторович (т.I, с.266)
ХЕЙФИЦ Вениамин Аронович (т.I, с.315)
ХЕЙФИЦ Ефим Хаимович (т.III(I), с.365)
ХЕЙФИЦ Янкель Михелевич (т.IV, с.142)
ХЕЛЕМЕНДИК Александр Иосифович (т.III(I), с.162)
ХЕНВЕН Ефим Аронович (т.II, с.78)
ХЕНКИН Евсей Самойлович (т.I, с.266)
ХЕНКИН Лев Иосифович (т.I, с.266)
ХЕНКИН Сруль Абрамович (т.I, с.267)
ХЕНКИН Сруль Абрамович (т.III(I), с.162)
ХЕНКИН Яков Михайлович (т.I, с.267)
ХЕНКИНА Эсфирь Шмульевна (т.III(I), с.365)
ХЕНЧУК Семен Наумович (т.I, с.267)
ХЕПФ Михаил Борисович (т.I, с.267)
ХЕРСОНСКАЯ Раиса (т.IV, с.290)
ХЕРСОНСКАЯ Роза (т.IV, с.290)
ХЕРСОНСКАЯ Хана (т.IV, с.290)
ХЕРСОНСКИЙ Владимир (т.IV, с.290)

ХЕРСОНСКИЙ Исаак Зайвелевич (Захарович) (т.I, с.267)
ХЕРСОНСКИЙ Матвей Лазаревич (т.I, с.267)
ХЕРСОНСКИЙ Меер Лейбович (т.I, с.267)
ХЕРСОНСКИЙ Мордух Давидович (т.I, с.267)
ХЕРСОНСКИЙ Филипп (т.IV, с.290)
ХЕССИН Иосиф Абрамович (т.I, с.267)
ХИГЕР Михаил Борисович (т.I, с.267)
ХИГЕР Хаим Мордкович (т.IV, с.142)
ХИДЕКИН Исаак Савельевич (т.I, с.267)
ХИЛЕР Илья Айзикович (т.III(I), с.162)
ХИЛЬКО Роня Давидовна (т.II, с.270, 307; т.III(I), с.425)
ХИЛЬКОВСКИЙ Матвей Абрамович (т.I, с.267; т.III(I), с.411)
ХИМЛОВСКАЯ Эсфирь Михайловна (т.IV, с.278)
ХИМЛОВСКИЙ Григорий Моисеевич (т.IV, с.278)
ХИМЛЯНСКИЙ Яков Абрамович (т.IV, с.142)
ХИНСКИЙ Фашель (Фишель) Яковлевич (т.IV, с.142)
ХИНЧУК Иосиф Исаакович (т.I, с.267)
ХИНЧУК Иосиф Исаакович (т.III(I), с.162)
ХИНЧУК Исаак Иосифович (т.I, с.267)
ХИНЧУК Михаил Давидович (т.III(I), с.162)
ХИНЧУК Муня Михайлович (т.III(I), с.366)
ХИНЧУК Рая Муновна (т.III(I), с.365)
ХИНЧУК Роня Муновна (т.III(I), с.366)
ХИРБОВИЧ Илья Шмулевич (т.I, с.267)
ХИТРИК Лев Азарьевич (т.II, с.270)
ХИТРИН Исаак Янкелевич (т.III(I), с.366)
ХИТРОН Ашер (Ошер) Натанович (т.IV, с.211)
ХИЧЕР Моисей Маркович (т.I, с.267)
ХЛАВНОВИЧ Михаил Семенович (т.III(I), с.224)
ХЛУС Семен Викторович (т.II, с.78)
ХЛЫЗОВ Константин Борисович (т.III(I), с.162)
ХМЕЛЬНИЦКАЯ Анна Михайловна (т.IV, с.278)
ХМЕЛЬНИЦКАЯ Раиса Григорьевна (т.IV, с.278)
ХМЕЛЬНИЦКИЙ Борис Ионович (т.IV, с.142)
ХМЕЛЬНИЦКИЙ Давид Моисеевич (т.III(I), с.162)
ХМЕЛЬНИЦКИЙ Ефим Михайлович (т.IV, с.278)
ХМЕЛЬНИЦКИЙ Игуля Гедольнович (т.I, с.267)
ХМЕЛЬНИЦКИЙ Израиль Ильич (т.I, с.267)
ХМЕЛЬНИЦКИЙ Израиль Ильич (т.III(I), с.366)
ХМЕЛЬНИЦКИЙ Ион Янкелевич (т.I, с.268)
ХМЕЛЬНИЦКИЙ Михаил Григорьевич (т.IV, с.278)
ХМЕЛЬНИЦКИЙ Рувим Зейлихович (т.I, с.268)
ХМЕЛЬНИЦКИЙ Шуля Гедалович (т.IV, с.142)
ХМЕЛЬНИЦКИЙ Яков Ионович (т.IV, с.142)
ХОВОВ Герш Эммануилович (т.II, с.78)
ХОВТУРА Григорий Ефимович (т.II, с.78)
ХОВТУРА Яков Ефимович (т.II, с.78)
ХОДАК Владимир Давыдович (т.IV, с.142)
ХОДАК Михаил Иосифович (т.III(I), с.366)
ХОДАК Миша Иосифович (т.III(I), с.366)
ХОДАРКОВСКИЙ Эли-Бер Мульевич (т.IV, с.278)
ХОДОРОВСКАЯ Хася-Рейзель Лейзеровна (т.III(I), с.162)
ХОДОРОВСКИЙ Григорий Борисович (т.I, с.268)
ХОДОРОВСКИЙ Израиль Тодрисович (т.I, с.268)
ХОДОРОВСКИЙ Менахем Файвелевич (т.IV, с.142)
ХОДОС Борис Пинхусович (т.IV, с.278)
ХОДОС Владимир Моисеевич (т.III(I), с.162)
ХОДОС Ефим Абрамович (т.IV, с.142)
ХОДОС Зина Израильевна (т.III(I), с.366)
ХОДОС Лев Абрамович (т.IV, с.142)
ХОДОС Леонид Маркович (т.I, с.268)
ХОДОС Марк Львович (т.III(I), с.224)
ХОДОС Михаил Михайлович (т.I, с.268)
ХОДОС Николай Ильич (т.IV, с.211)
ХОДОС Роза Абрамовна (т.IV, с.278)
ХОДОС Савва (Феликс) (т.IV, с.142)
ХОДОС Семен Израилевич (т.I, с.268)
ХОДОС Сруль-Меер Абрамович (т.I, с.268)
ХОДОС Цоля Абрамович (т.I, с.268)
ХОДОШ Арон Маркович (т.III(I), с.163)
ХОЗЕЛЬ Григорий Семенович (т.II, с.78)
ХОЙТМАН Моисей Исаевич (т.I, с.268)
ХОЛИФ Леонид Менделевич (т.I, с.268)
ХОЛМЕЦКАЯ Женя Иосифовна (т.III(I), с.366)
ХОЛМЕЦКИЙ (ХОЛМЕНЕЦКИЙ) Борис Иосифович (т.I, с.268)
ХОЛМЕЦКИЙ Григорий Менделевич (т.III(I), с.163)
ХОЛМЕЦКИЙ Ефим Иосифович (т.III(I), с.163)
ХОЛМЕЦКИЙ Иосиф Менделевич (т.III(I), с.366)
ХОЛМЕЦКИЙ Лев Менделевич (т.IV, с.142)
ХОЛЧАНСКИЙ Иосиф Маркович (т.III(I), с.163)

ХОЛЧАНСКИЙ Наум Григорьевич (т.IV, с.142)
ХОЛЧИНСКИЙ Ефим Григорьевич (т.III(I), с.163)
ХОЛЯВСКИЙ Петр Лейбович (т.I, с.315; т.III(I), с.411)
ХОМУТОВ Борис Самойлович (т.IV, с.143)
ХОНДАК Алексей Иосифович (т.IV, с.143)
ХОНИК Леонид Моисеевич (т.III(I), с.163)
ХОНИК Мендель Мойшевич (т.III(I), с.163)
ХОНОВИЧ Исай Давыдович (т.IV, с.143)
ХОРМАЦ Иосиф Абрамович (т.IV, с.143)
ХОРОЛЬСКИЙ Григорий Борисович (т.I, с.268)
ХОРОНОВ (ВОРОНОВ) Иосиф Ефимович (т.IV, с.143)
ХОРОШУХАН Лев Моисеевич (т.III(I), с.163)
ХОРУНЖИЙ (ЗИРЧЕНКО) Галина Павловна (т.III(I), с.394)
ХОРУПСКИЙ Лион Абрамович (т.I, с.268)
ХОТИЛИН Израиль Иосифович (т.III(I), с.163)
ХОТИМСКИЙ Наум Хацкелевич (т.III(I), с.224)
ХОТИНСКАЯ М.П. (т.IV, с.278)
ХОТЯНОВ Шмуль Перцович (т.III(I), с.162)
ХОХА Михаил Яковлевич (т.III(I), с.163)
ХОЦКЕВИЧ Ефим Давидович (т.III(I), с.163)
ХОШЕВАНСКИЙ Марк Моисеевич (т.I, с.268)
ХРАБОЛОВСКАЯ Дина Ицхаковна (т.III(I), с.366)
ХРАКОВСКИЙ Федор Борисович (т.II, с.270)
ХРАПУНОВИЧ Семен Владимирович (т.II, с.79)
ХРИЗМАН Хаим Григорьевич (т.I, с.268)
ХРОМОЙ Нисл Исаакович (т.III(I), с.366)
ХРОМОЙ Шая Абрамович (т.I, с.268)
ХУДИЧ Яков Моисеевич (т.I, с.268)
ХУДОЖНИК Абрам Бенционович (т.IV, с.143)
ХУДОМАНСКАЯ Фаня Марковна (т.III(I), с.163)
ХУДЯК Герш Зейликович (т.III(I), с.163)
ХУРГИН Зиновий Айзикович (т.II, с.79)
ХУРГИН Лазарь Зальманович (т.I, с.268)
ХУСИД Лидия Федоровна (т.IV, с.212)
ХУСИД Николай Петрович (т.III(I), с.163; т.IV, с.481)
ХУТОРСКИЙ Моисей Бенцианович (т.I, с.269)
ХУТОРЯН Исаак Абрамович (т.IV, с.143)
ХУТОРЯНСКИЙ Борис Моисеевич (т.I, с.269)
ХУТОРЯНСКИЙ Давид Исаакович (т.III(I), с.164)
ХУТОРЯНСКИЙ Исаак Моисеевич (т.IV, с.143)
ХУТОРЯНСКИЙ Лев Мейерович (т.III(I), с.164)
ХУТОРЯНСКИЙ Наум Яковлевич (т.I, с.269)

Ц

ЦАДИКОВ Арон (т.IV, с.279)
ЦАДИКОВ Арон Цальевич (т.II, с.79)
ЦАДИКОВ Давид Аронович (т.III(I), с.165)
ЦАДИКОВ Цалик Аронович (т.III(I), с.165)
ЦАДИКОВА Сура (т.IV, с.279)
ЦАЙТЛОВСКАЯ Вера Лейбовна (т.III(I), с.367)
ЦАЙТЛОВСКАЯ Эйда Давидовна (т.IV, с.279)
ЦАЛКИН Семен Цалиевич (т.III(I), с.165)
ЦАНК Ольга Моисеевна (т.III(I), с.367)
ЦАРЕНКО Виталий Александрович (т.III(I), с.367)
ЦАРЕНКО Виталий (т.III(I), с.367)
ЦАРФИН Ефим Наумович (т.I, с.270)
ЦАХНОВСКИЙ (ЦЕХАНОВСКИЙ) Илья Моисеевич (т.IV, с.212)
ЦАЦКИН Зяма Файвелевич (т.IV, с.144)
ЦВАЙНБОЙМ Михаил Срульевич (т.IV, с.144)
ЦВЕНИЛЬ Иосиф Абрамович (т.IV, с.144)
ЦВЕТОВ Сава Львович (т.III(I), с.165)
ЦВИБЕЛЬ Леонид Абрамович (т.IV, с.279)
ЦВИК Герш Гершович (т.III(I), с.165)
ЦВИЛИКОВСКАЯ Шейндл Давидовна (т.III(I), с.367)
ЦВИЛИН Хаим Семенович (т.I, с.270)
ЦЕГЕЛЬНИЦЫН Яков Борисович (т.IV, с.144)
ЦЕЙЛИН Хаим Мордкович (т.III(I), с.165)
ЦЕЙТЕЛЬМАН Лев Айзикович (т.IV, с.144)
ЦЕЙТЛИН Абрам Исаакович (т.IV, с.144)
ЦЕЙТЛИН Абрам Наумович (т.I, с.270)
ЦЕЙТЛИН Александр Яковлевич (т.I, с.270)
ЦЕЙТЛИН Аркадий Григорьевич (т.I, с.270)
ЦЕЙТЛИН Борис Антонович (т.I, с.270)
ЦЕЙТЛИН Борис Зиновьевич (т.IV, с.144)
ЦЕЙТЛИН Борух Залманович (т.IV, с.144)
ЦЕЙТЛИН Григорий Мовшевич (Моисеевич) (т.I, с.270)
ЦЕЙТЛИН Евсей Хаимович (т.I, с.270)
ЦЕЙТЛИН И.С. (т.IV, с.165)
ЦЕЙТЛИН Израиль Владимирович (т.IV, с.144)
ЦЕЙТЛИН Илья Хаймович (т.I, с.270)
ЦЕЙТЛИН Матвей Шмулиевич (т.III(I), с.165)

ЦЕЙТЛИН Моисей Лазаревич (т.I, с.270)
ЦЕЙТЛИН Моисей Самуилович (т.III(I), с.165)
ЦЕЙТЛИН Наум Моисеевич (т.I, с.270)
ЦЕЙТЛИН Павел Иосифович (т.I, с.270)
ЦЕЙТЛИН Пейсах (Пейсих) Лейбович (т.I, с.270)
ЦЕЙТЛИН Семен Вульфович (т.I, с.271)
ЦЕЙТЛИН Хаим Мордович (т.III(I), с.411)
ЦЕЙТЛИН Хацкель Эберкович (т.IV, с.144)
ЦЕЙТЛИН Эммануил Наумович (т.I, с.271; т.IV, с.212)
ЦЕЙТЛИНА Любовь (т.IV, с.279)
ЦЕЙТЛИНА Любовь Абрамовна (т.III(I), с.367)
ЦЕЙТЛОВСКАЯ Еида Давидовна (т.III(I), с.367)
ЦЕЛЬКЕР (ЦИЛЬКЕР) Исаак Яковлевич (т.III(I), с.165)
ЦЕЛЬТНЕР Зисля Мойшевна (т.III(I), с.367)
ЦЕМЕХМАН Александр Абрамович (т.I, с.271)
ЦЕНТНЕР Илья Маркович (т.IV, с.144)
ЦЕНТНЕР Иосиф Маркович (т.IV, с.144)
ЦЕНТНЕР Роман (Рувим) Маркович (т.IV, с.144)
ЦЕНТРОБАУМ Григорий Самойлович (т.II, с.79)
ЦЕРКОВЕР Альберт Яковлевич (т.I, с.271)
ЦЕРКОВЕР Вольф Янкелевич (т.I, с.271, т.II, с.113)
ЦЕРКОВИЧ Моисей Ефимович (т.IV, с.145)
ЦЕРХОВЕР Михаил Янкелевич (т.IV, с.212)
ЦЕСАРСКИЙ Лазарь Давидович (т.I, с.271)
ЦЕСИС Михаил Яковлевич (т.III(I), с.165)
ЦЕССЕЛЬ Давид Аронович (т.I, с.271)
ЦЕССЕЛЬ Леонид Аронович (т.IV, с.145)
ЦЕХАНОВСКИЙ Николай Яковлевич (т.IV, с.145)
ЦЕХАНСКИЙ Ефим Семенович (т.III(I), с.224)
ЦЕХАНСКИЙ Наум Давыдович (т.III(I), с.165)
ЦЕХАР Самуил Львович (т.IV, с.145)
ЦЕХАРЬ Альберт Аронович (т.IV, с.279)
ЦЕХАРЬ Арон Маркович (т.IV, с.279)
ЦЕХАРЬ Эмма Константиновна (т.IV, с.279)
ЦЕХЕР Марк Исаакович (т.I, с.271)
ЦЕХМИСТЕР Аркадий Григорьевич (т.I, с.271)
ЦЕХНОВИЦЕР Евсей Лазаревич (т.IV, с.145)
ЦЕХНОВИЧ Лев Израилевич (т.II, с.271)
ЦИАЛКОВСКИЙ Семен Алексеевич (т.II, с.79)
ЦИБИТОВСКАЯ (ЦИВИТОВСКАЯ) Эйдя (т.IV, с.279)
ЦИБУКМАХЕР Иосиф Абрамович (т.I, с.271)
ЦИБУЛЕВСКИЙ Иосиф Львович (т.I, с.271)
ЦИБУЛЬСКИЙ Марк Абрамович (т.III(I), с.367)
ЦИБУЛЬСКИЙ Марк Соломонович (т.II, с.79)
ЦИБУЛЬСКИЙ Рахмиль Менделеевич (т.IV, с.212)
ЦИВИН Яков Михайлович (т.IV, с.167)
ЦИВИТОВСКИЙ Мортхе (Мордко) (т.IV, с.279)
ЦИВЛИН Зиновий Вольфович (т.III(I), с.165)
ЦИВЛИН Яков Самуилович (т.I, с.271)
ЦИГАН Янкель Перцович (т.IV, с.279)
ЦИГЕЛЬ Тамара Аркадьевна (т.III(I), с.367)
ЦИГЕЛЬМАН Зелик Исаевич (т.II, с.271, 307; т.III(I), с.411)
ЦИГЕЛЬМАН Исаак (Изя) Соломонович (т.III(I), с.165)
ЦИГЕЛЬМАН Исай (Шая) (т.IV, с.279)
ЦИГЕЛЬМАН Соня (т.IV, с.279)
ЦИГЕЛЬНИЦКИЙ Борис Яковлевич (т.II, с.272)
ЦИГЛЕНИЦКАЯ (ЦИГЛЯПИЦКАЯ) Двойра Ханоховна (т.III(I), с.367)
ЦИДИЛЬКОВСКИЙ Наум Петрович (т.I, с.271)
ЦИКДЛИХТ Иосиф Пинхусович (т.III(I), с.165)
ЦИКЕРМАН Лиза Пейсаховна (т.III(I), с.367)
ЦИКМАН Аркадий Ушер-Хаимович (т.III(I), с.166)
ЦИЛЕВИЧ Герш Симонович (т.III(I), с.367)
ЦИЛЕВИЧ Клара Гершевна (т.III(I), с.368)
ЦИЛИНСКИЙ (ЦЫЛИНСКИЙ) Абрам Беркович (т.I, с.271)
ЦИЛОВ Моисей Линдович (Менделевич) (т.I, с.271)
ЦИЛЬКЕР Аврам Наумович (т.III(I), с.166)
ЦИЛЬКЕР Ефим Абрамович (т.I, с.271)
ЦИЛЬКЕР Иосиф Евсеевич (т.I, с.271; т.IV, с.475)
ЦИЛЬКЕР Моисей Хинахович (т.III(I), с.368)
ЦИЛЬКЕР Хаим Абрамович (т.I, с.271)
ЦИЛЬКЕР Шимон Нахмонович (т.I, с.271)
ЦИЛЬКЕР Яков Абрамович (т.IV, с.167)
ЦИМБАЛОВ Ефим Борисович (т.I, с.271)
ЦИМБАЛОВ Иосиф Борисович (т.I, с.272)
ЦИМБЛЕР Юрий Львович (т.I, с.272)
ЦИМЕНС Эстер Мордуховна (т.III(I), с.368)
ЦИМЕРМАН Абрам Лейбович (т.III(I), с.166)

ЦИМЕРМАН Август Августович (т.IV, с.279)
ЦИМЕРМАН Адольф Генрихович (т.III(I), с.368)
ЦИМЕРМАН Аркадий Евелевич (т.I, с.272)
ЦИМЕРМАН Борис Лейбович(т.IV, с.212)
ЦИМЕРМАН Варвара Ильинична (т.IV, с.279)
ЦИМЕРМАН Женя Иосифовна (т.III(I), с.368)
ЦИМЕРМАН Люсик Израйлевич (т.IV, с.145)
ЦИМЕРМАН Михаил Львович (т.IV, с.145)
ЦИМЕРМАН Хаим Шойлович (т.III(I), с.166)
ЦИМЕРМАН Шоил Менделевич (т.III(I), с.368)
ЦИМЕРМАН Яков Шойлович (т.III(I), с.368)
ЦИММЕРМАН (ЦИМЕРМАН) Илья Хацкевич (Хаукович) (т.I, с.272)
ЦИММЕРМАН Люсик Израильевич (т.IV, с.145)
ЦИММЕРМАН Михаил Евсеевич (т.I, с.272)
ЦИММЕРМАН Петр Израилевич (т.I, с.272)
ЦИММЕРМАН Слава Абрамовна (т.III(I), с.368)
ЦИММЕРМАН Яков Юдович (т.I, с.272)
ЦИНБУРГ Сара Иосифовна (т.III(I), с.368)
ЦИНГАУЗ Хаим Залманович (т.III(I), с.368)
ЦИНДЛИХТ Иосиф Пинхусович (т.IV, с.145)
ЦИНОВОЙ Соломон Юда-Беркович (т.I, с.272)
ЦИОС Виля Иосифович (т.IV, с.279)
ЦИПЕРОВИЧ Яков Владимирович (т.IV, с.145)
ЦИПИС Герц Абрамович (т.I, с.272; т.IV, с.475)
ЦИПКИН Лев Соломонович (т.I, с.272)
ЦИПКИН Семен Моисеевич (т.II, с.79)
ЦИПКИН Федор Бенционович (т.II, с.272, 307; т.III(I), с.426)
ЦИПКИНА Юдифь Гамшевна (т.IV, с.279)
ЦИПМАН Пинхас Давидович (т.III(I), с.368)
ЦИПОР Борис Александрович (т.IV, с.145)
ЦИРКИН Илья Евгеньевич (т.III(I), с.166)
ЦИРКИН Илья Эйневич (т.III(I), с.166)
ЦИРКИН Михаил Давидович (т.IV, с.145)
ЦИРКИН Семен Давидович (т.III(I), с.166)
ЦИРЛИН Лев Хаимович (т.III(I), с.166)
ЦИРЛИН Мейер (Меер) Хаймович (т.I, с.272)
ЦИРУЛЬНИК Александр Израилевич (т.III(I), с.166)
ЦИРУЛЬНИКОВ Исохар (Семен) Койфманович (Кофманович) (т.III(I), с.166; т.IV, с.481)
ЦИСЕН Абрам Рувимович (т.IV, с.145)
ЦИТЕВИЧ Климентий Иосифович (т.III(I), с.368)
ЦИТРОНЕНБАУМ Рихард Маркович (т.IV, с.279)
ЦИЦЕРМАН Рая Вигдоровна (т.IV, с.280)
ЦМОКОВ Ицик Иосифович (т.I, с.272)
ЦОДИКОВ Борис Абрамович (т.II, с.272)
ЦОДИКОВ Григорий Самуилович (т.III(I), с.166)
ЦОДИКОВ Иосиф Самойлович (т.II, с.79)
ЦОДИКОВ Лев Самойлович (т.I, с.272)
ЦОДИКОВ Наум Цодикович (т.III(I), с.166)
ЦОДИКОВА-ЗИГЕЛЬ Двойра Энохиновна (т.II, с.272; т.III(I), с.425)
ЦОДИКОВИЧ Яков Хаймович (т.IV, с.145)
ЦОФНАС Наум Романович (т.II, с.273, 307; т.III(2), с.207)
ЦРИФТЗЕКЕР (ШРИФТЗЕКЕР) Сара Иосифовна (т.III(I), с.368)
ЦУКЕР Моисей Зельманович (т.I, с.272, т.II, с.113)
ЦУКЕРКРАСНАЯ Сарра Шмулевна (т.IV, с.280)
ЦУКЕРМАН Абрам Борисович (т.IV, с.167)
ЦУКЕРМАН Абрам Львович (т.I, с.272)
ЦУКЕРМАН Александр Ефимович (т.I, с.272)
ЦУКЕРМАН Григорий Яковлевич (т.III(I), с.166)
ЦУКЕРМАН Захар Борисович (т.I, с.272)
ЦУКЕРМАН М.Л. (т.IV, с.166)
ЦУКЕРМАН Марк Ильич (т.I, с.272)
ЦУКОВСКИЙ Ефим Григорьевич (т.II, с.79)
ЦУКОР Леонид Семенович (т.I, с.273)
ЦУКРОВ Абрам Моисеевич (т.IV, с.145)
ЦУКРОВ Арон Моисеевич (т.III(I), с.166)
ЦУКРОВ Хаим Моисеевич (т.IV, с.145)
ЦУКРОВА Двойра (т.III(I), с.368)
ЦУЛЬМАН Зерах Капэльевич (т.III(I), с.368)
ЦУНДЕР Авраам Хаимович (т.III(I), с.368)
ЦУРИЛИН Израиль Соломонович (т.IV, с.146)
ЦЫБЕЛЬМАН Лев Зусевич (т.III(I), с.166)
ЦЫБУЛЕВСКИЙ Борис Абрамович (т.II, с.79, 273; т.III(2), с.201)
ЦЫБУЛЬСКАЯ Базилия Григорьевна (т.IV, с.146)
ЦЫБУЛЬСКИЙ (ЦЫБУЛЕВСКИЙ) Исаак Григорьевич (т.I, с.273)
ЦЫБУЛЬСКИЙ Борис Абрамович (т.III(I), с.412)
ЦЫБУЛЬСКИЙ Даниил Матвеевич (т.II, с.274, 307)
ЦЫБУЛЬСКИЙ Леонид Абрамович (т.II, с.274, 307)
ЦЫБУЛЬСКИЙ Марк Соломонович (Саломонович) (т.I, с.273)

ЦЫБЫТОВСКАЯ Полина Шульковна (т.III(2), с.238)
ЦЫБЫТОВСКИЙ Шулько Мортихович (т.III(I), с.166)
ЦЫВЛИН Зиновий Вольфович (т.I, с.273)
ЦЫГЕЛЬМАН Иосиф Шмулевич (т.IV, с.146)
ЦЫГЕЛЬМАН Михаил Самойлович (т.I, с.273)
ЦЫМБАЛ Моисей Назарович (т.III(I), с.167)
ЦЫМБАЛОВ Михаил Абрамович (т.IV, с.146)
ЦЫМБАЛОВ Моисей Абрамович (т.IV, с.146)
ЦЫМБЕРОВ Наум Борисович (т.IV, с.146)
ЦЫНМАН Арон-Соломон Ушер-Хаимович (т.IV, с.146)
ЦЫПИНА (ГОРДОН) Нелли Львовна (т.IV, с.305)
ЦЫПКИН Самуил Абрамович (т.I, с.273)
ЦЫПКИН Семен Моисеевич (т.III(I), с.167; т.IV, с.481)
ЦЫПКИН Яков Залманович (т.I, с.273; т.III(I), с.167)
ЦЫРКИН Ефим Соломонович (т.II, с.274, 307)
ЦЫРКИН Михаил Самойлович (т.I, с.273)
ЦЫРКИН Моисей Наумович (т.I, с.273)
ЦЫРЛИН Александр Иосифович (т.I, с.273)
ЦЮПА Игорь Александрович (т.IV, с.168)

Ч

ЧАИРСКИЙ Давид Израилевич (т.IV, с.212)
ЧАЙКА Григорий Яковлевич (т.II, с.80)
ЧАЙКИН Борис Аркадьевич (т.II, с.80)
ЧАЙКОВСКАЯ Анна Иосифовна (т.III(I), с.168)
ЧАЙСИНСКИЙ Ушер Исаакович (т.II, с.80)
ЧАЙСИНСКИЙ Яков Наумович (т.II, с.80)
ЧАК Григорий Цукович (т.III(I), с.168)
ЧАЛИК Моисей Григорьевич (т.II, с.80)
ЧАЛИНСКИЙ Иосиф Львович (т.III(I), с.168)
ЧАЛИФ Сарра Мордехаевна (т.III(I), с.369)
ЧАЛКОВ Михаил Зальманович (т.IV, с.146)
ЧАЛОВ Михаил Маркович (т.I, с.274)
ЧАПЛИЧ Виктор Вячеславович (т.IV, с.280)
ЧАРИТАНСКАЯ Фаня Вальфовна (т.III(I), с.369)
ЧАУСОВСКИЙ Давид Рувимович (т.I, с.274)
ЧАУСОВСКИЙ Наум (Нюма) Ильич (т.I, с.274)
ЧАЧКО Абрам Исаакович (т.I, с.274)
ЧВЕТКИН Хаим Абрамович (т.I, с.274)
ЧЕКАВСКИЙ Анатолий Яковлевич (т.IV, с.146)
ЧЕКМАН Михаил Григорьевич (т.III(I), с.168)
ЧЕКОВСКИЙ Григорий Семенович (т.I, с.274)
ЧЕЛЕБИ Лийсей Наумович (т.I, с.274)
ЧЕМЕРИНСКИЙ Ефим Моисеевич (т.I, с.274)
ЧЕМЕРИНСКИЙ Шлёма Моисеевич (т.I, с.274)
ЧЕМИРСКИЙ Леонид Григорьевич (т.III(I), с.168)
ЧЕПОВЕЦКИЙ Арон Матусович (т.IV, с.146)
ЧЕПУРНЯК Гриша (т.III(I), с.369)
ЧЕПУРНЯК Ева Сирицевна (т.III(I), с.369)
ЧЕПУРНЯК Зиновий Наумович (т.IV, с.146)
ЧЕПУРНЯК Сирица Маркович (т.III(I), с.369)
ЧЕПУРНЯК Соня (т.III(I), с.369)
ЧЕРВАКОВ Михаил Семенович (т.IV, с.280)
ЧЕРВЕЦ Наум Абрамович (т.IV, с.146)
ЧЕРВЕЦ Семен Абрамович (т.I, с.274)
ЧЕРВИНСКАЯ Роза Ефимовна (т.III(I), с.369)
ЧЕРВИНСКИЙ Матвей Иосифович (т.II, с.275)
ЧЕРВОНЕНКИС Семен Абрамович (т.I, с.274)
ЧЕРВОНЕЦ Цилия Бенциановна (т.I, с.274)
ЧЕРВЬЯКОВ Михаил Семенович (т.II, с.80)
ЧЕРДАК Блюма Мойшевна (т.III(I), с.369)
ЧЕРЕВАЦКИЙ (ЧЕРЕВАТСКИЙ) Борис Вульфович (т.I, с.274)
ЧЕРЕВАЦКИЙ Арон Фроимович (т.III(I), с.369)
ЧЕРЕВАЦКИЙ Пинхус Борухович (т.I, с.274)
ЧЕРЕЙКИН Исаак Гершович (т.I, с.274)
ЧЕРЕЙКИН Моисей Григорьевич (т.I, с.274)
ЧЕРЕПАХА Ефим (т.IV, с.147)
ЧЕРКАССКИЙ Исаак Моисеевич (т.IV, с.147)
ЧЕРКАССКИЙ Исаак Моисеевич (т.I, с.274)
ЧЕРКАССКИЙ Майор Моисеевич (т.IV, с.280)
ЧЕРКОВЕР Ицик Хаимович (т.III(I), с.369)
ЧЕРКОВЕР Ревекка Хаимовна (т.III(I), с.369)

ЧЕРКОВЕР Хаим Ицкович (т.III(I), с.168)
ЧЕРКОВСКАЯ Бейла Лейбовна (т.III(I), с.369)
ЧЕРКОВСКАЯ Броня (т.III(I), с.369)
ЧЕРКОВСКИЙ Аркадий Семенович (т.I, с.274)
ЧЕРКОВСКИЙ Аркадий Соломонович (т.IV, с.280)
ЧЕРКОВСКИЙ Арон Соломонович (т.III(I), с.168)
ЧЕРКОВСКИЙ Соломон Зальманович (т.III(I), с.369)
ЧЕРКОВСКИЙ Соломон (т.III(I), с.369)
ЧЕРНАЯ Мария Марковна (т.III(I), с.168)
ЧЕРНЕВИЧ Песя Иосифовна (т.IV, с.280)
ЧЕРНЕВИЧ Элиазар-Гершон (т.III(I), с.369)
ЧЕРНЕВСКИЙ Александр Меерович (т.II, с.80)
ЧЕРНЕГА Михаил Львович (т.IV, с.213)
ЧЕРНЕЦКИЙ Израиль Михайлович (т.I, с.274)
ЧЕРНЕЦКИЙ Шолом Менделевич (т.I, с.274)
ЧЕРНИК Арон Шмулевич (т.IV, с.147)
ЧЕРНИК Евсей Вениаминович (т.II, с.275, 307; т.III(I), с.168, 411)
ЧЕРНИК Евсей Цукович (т.IV, с.147)
ЧЕРНИК Исаак Зиновьевич (т.III(I), с.168)
ЧЕРНИК Михаил Нахумович (т.III(I), с.370)
ЧЕРНИК Моисей Исаакович (т.III(I), с.168)
ЧЕРНИКОВ Александр Исаевич (т.III(I), с.168)
ЧЕРНИКОВ Рахмил Маркович (т.I, с.275)
ЧЕРНИКОВ Севастьян Львович (т.IV, с.147)
ЧЕРНИН Анатолий Григорьевич (т.I, с.275)
ЧЕРНИН Аркадий Львович (т.III(I), с.224)
ЧЕРНИН Зиновий Ефимович (т.I, с.275)
ЧЕРНИН Исаак Зиновьевич (т.I, с.275)
ЧЕРНИН Яков Ефимович (т.IV, с.147)
ЧЕРНИНА Бронислава Зиновьевна (т.II, с.275, 307; т.III(I), с.411)
ЧЕРНИНСКИЙ Наум Наумович (т.I, с.275)
ЧЕРНИС Арон Шмулевич (т.I, с.275)
ЧЕРНИЦКАЯ Вера Шмулевна (т.III(I), с.370)
ЧЕРНИЦКИЙ Израель (Израиль) Менделевич (т.III(I), с.168, 370)
ЧЕРНИЦКИЙ Марат (т.I, с.275)
ЧЕРНИЦКИЙ Шолом Менделевич (т.III(I), с.370)
ЧЕРНОБЕЛЬСКИЙ Ефим Рафаилович (т.I, с.275)
ЧЕРНОБЕЛЬСКИЙ Самуил Иосифович (т.I, с.275)
ЧЕРНОБИЛЬСКИЙ Бенцион Аншелевич (т.I, с.275)
ЧЕРНОБИЛЬСКИЙ Борис Моисеевич (т.I, с.275)
ЧЕРНОБИЛЬСКИЙ Илья Моисеевич (т.II, с.275; т.III(I), с.425)
ЧЕРНОБЫЛЬСКАЯ И.Б. (т.IV, с.280)
ЧЕРНОБЫЛЬСКИЙ Абрам Гершович (т.II, с.80)
ЧЕРНОБЫЛЬСКИЙ Б.М. (т.IV, с.280)
ЧЕРНОБЫЛЬСКИЙ Борис Гершович (Гершкович, Григорьевич) (т.II, с.80; т.III(I), с.411)
ЧЕРНОБЫЛЬСКИЙ Давид Цальевич (т.I, с.275)
ЧЕРНОБЫЛЬСКИЙ Давид-Бер Гершович (т.II, с.80)
ЧЕРНОБЫЛЬСКИЙ Хаим Израилевич (т.I, с.275)
ЧЕРНОВ Абрам Михайлович (т.IV, с.147)
ЧЕРНОВ Авраам Исаакович (т.IV, с.147)
ЧЕРНОВ Адольф Михайлович (т.IV, с.280)
ЧЕРНОВ Аркадий Борисович (т.II, с.276)
ЧЕРНОВ Аркадий Моисеевич (т.III(I), с.168)
ЧЕРНОВ Клепей Яковлевич (т.II, с.80)
ЧЕРНОВ Пеня Самойлович (т.I, с.275)
ЧЕРНОВ Ханан Абрамович (т.I, с.275)
ЧЕРНОВА Александра Карловна (т.III(I), с.168)
ЧЕРНОВА Анна Ксенофонтовна (т.III(I), с.403)
ЧЕРНОВА Надежда Ивановна (т.III(I), с.403)
ЧЕРНОВА Сима Нисоновна (т.II, с.276)
ЧЕРНОВИЧ Аркадий Семенович (т.I, с.275)
ЧЕРНОВИЧ Лев Моисеевич (т.I, с.275)
ЧЕРНОВЫЙ Григорий Михайлович (т.II, с.80)
ЧЕРНОГИТАН Григорий Моисеевич (т.I, с.276)
ЧЕРНОДУБ Семен Абрамович (т.I, с.276)
ЧЕРНОМОРЕЦ Алла Владимировна (т.III(I), с.370)
ЧЕРНОМОРЕЦ Евгения Григорьевна (т.III(I), с.370)
ЧЕРНЫЙ Леонид Михайлович (т.II, с.80)
ЧЕРНЫЙ Моисей Нисонович (т.IV, с.213)
ЧЕРНЫЙ Наум Михайлович (т.III(I), с.169)
ЧЕРНЫЙ Наум Мойсеевич (т.III(I), с.169)
ЧЕРНЫЙ Самуил Лейбович (т.IV, с.147)
ЧЕРНЫШ Семен Романович (т.IV, с.147)
ЧЕРНЫШЕВ Абрам Хаскелевич (т.I, с.276)
ЧЕРНЯВСКАЯ Полина Иосифовна (т.II, с.276)
ЧЕРНЯВСКАЯ Циля Ильинична (т.III(I), с.169)
ЧЕРНЯВСКИЙ Борис Давидович (т.I, с.276)
ЧЕРНЯВСКИЙ Григорий Зинкович (Зиновьевич) (т.I, с.276)
ЧЕРНЯВСКИЙ Израиль Моисеевич (т.II, с.277, 307)

ЧЕРНЯВСКИЙ Илья Григорьевич (т.I, с.276)
ЧЕРНЯВСКИЙ Петр Маркович (т.III(I), с.169; т.IV, с.147)
ЧЕРНЯВСКИЙ Петр Менделевич (т.III(I), с.169)
ЧЕРНЯВСКИЙ Семен Михайлович (т.II, с.80)
ЧЕРНЯВСКИЙ Семен Терентьевич (т.IV, с.147)
ЧЕРНЯК Абрам Вениаминович (т.I, с.276)
ЧЕРНЯК Анатолий Григорьевич (т.I, с.276)
ЧЕРНЯК Арон Яковлевич (Янкелевич) (т.I, с.276)
ЧЕРНЯК Григорий (Герш) Абрамович (т.II, с.80)
ЧЕРНЯК Израиль Бенсионович (Бенционович) (т.I, с.276; т.III(I), с.411)
ЧЕРНЯК Иосиф Давидович (т.IV, с.147)
ЧЕРНЯК Лев Яковлевич (т.III(I), с.169; т.IV, с.481)
ЧЕРНЯК Меер Соломонович (т.III(I), с.169)
ЧЕРНЯК Моисей Григорьевич (т.III(I), с.169)
ЧЕРНЯК Моисей Ефимович (т.IV, с.147)
ЧЕРНЯК Моисей Исаакович (т.IV, с.167)
ЧЕРНЯК Моисей Нисонович (т.I, с.276)
ЧЕРНЯК Семен Яковлевич (т.IV, с.147)
ЧЕРНЯК Семен Яковлевич (т.IV, с.168)
ЧЕРНЯК Шепель Пейсахович (Песехович) (т.I, с.276)
ЧЕРНЯК Юда Альтерович (т.IV, с.147)
ЧЕРНЯК Яков Исаакович (т.IV, с.147)
ЧЕРНЯКОВ Абрам Маркович (т.III(I), с.169)
ЧЕРНЯКОВСКАЯ Фейгл Елковна (т.III(I), с.370)
ЧЕРНЯХОВСКИЙ Лейб Беркович (т.III(I), с.169)
ЧЕРПИНСКИЙ Наум Наумович (т.I, с.276)
ЧЕРТКОВ Абрам Наумович (т.IV, с.147)
ЧЕРТКОВ Гдалий Наумович (т.I, с.276)
ЧЕРТКОВ Ефим Михайлович (т.IV, с.213)
ЧЕРТКОВ Рахмил Маркович (т.I, с.277)
ЧЕРТОВ Григорий Семёнович (т.III(I), с.169)
ЧЕРТОВИЧ Песя Иосифовна (т.III(I), с.370)
ЧЕРТОК Аркадий (Абрам) Исаакович (т.IV, с.148)
ЧЕРТОК Виктор Яковлевич (т.IV, с.148)
ЧЕРТОК Зиновий Яковлевич (т.III(I), с.169)
ЧЕРТОК Исаак Наумович (т.II, с.277)
ЧЕРТОК Исаак Яковлевич (т.III(I), с.169)
ЧЕРТОК Исаак-Сруль Янкелевич (т.IV, с.213)
ЧЕРТОК Лев Борисович (т.III(I), с.169)
ЧЕРТОК Мария Наумовна (т.IV, с.213)
ЧЕРТОК Яков Исаакович (т.I, с.277)
ЧЕРТОРИЙСКИЙ Исаак Израилевич (т.I, с.277)
ЧЕРТОРИЙСКИЙ Моисей Израильевич (т.IV, с.148)
ЧЕРТОРИСКИЙ Илья Израилевич (т.I, с.277)
ЧЕРТОХ Арон Евсеевич (т.I, с.277)
ЧЕРФАС Хаим Борухович (т.IV, с.148)
ЧЕРФУС Борис Менделевич (т.I, с.277)
ЧЕРФУС Борух Менделевич (т.III(I), с.370)
ЧЕРФУС Евсей Саулович (т.III(I), с.169, 411)
ЧЕРФУС Исаак Саулович (Шаулович) (т.III(I), с.224; т.IV, с.482)
ЧЕРФУС Моисей Исаакович (т.I, с.277)
ЧЕСАНОВСКИЙ Борис Григорьевич (т.II, с.81)
ЧЁТНИК Лия Мееровна (т.III(I), с.370)
ЧЕХОВСКИЙ Григорий Семенович (т.II, с.81)
ЧЕХОВСКИЙ Иосиф Михайлович (т.III(I), с.169)
ЧЕЧЕЛЬНИЦКАЯ Белла Мееровна (т.I, с.277)
ЧЕЧЕЛЬНИЦКИЙ Аба Вениаминович (т.III(I), с.169)
ЧЕЧЕЛЬНИЦКИЙ Нюма Вениаминович (т.III(I), с.170)
ЧЕЧЕЛЬНИЦКИЙ Семен Иосифович (т.I, с.277)
ЧЕЧИК Ошар Борисович (т.I, с.277)
ЧИГИРИН Борис Ефимович (т.IV, с.148)
ЧИГИРИНСКИЙ Абрам Абрамович (т.III(I), с.225)
ЧИГИРИНСКИЙ Абрам Исаакович (т.I, с.277)
ЧИГРИНСКИЙ Наум Менделевич (т.IV, с.148)
ЧИЖЕВСКИЙ Беник Гершлевич (т.III(I), с.370)
ЧИЖЕВСКИЙ Борис Григорьевич (т.I, с.277)
ЧИЖЕВСКИЙ Генрих Эдуардович (т.I, с.277)
ЧИЖЕВСКИЙ Мендель Давидович (т.I, с.277)
ЧИЖЕВСКИЙ Яков Давидович (т.I, с.277)
ЧИЖИКОВ Исаак Давидович (т.I, с.277)
ЧИПОВЕЦКИЙ Арон Матусович (т.II, с.81)
ЧИРЕЙКИН Исаак Гершевич (т.I, с.277)
ЧИРИКИН Моисей Григорьевич (т.I, с.277)
ЧИТИН Давид Борисович (т.III(I), с.170)
ЧИЧЕВСКАЯ Рахиль Файфельвовна (т.II, с.277; т.III(I), с.425)

ЧИЧЕЛЬНИЦКИЙ Семен Иосифович (т.I, с.277)
ЧИЧИРИНСКИЙ (ЧИГИРИНСКИЙ) Ефим Тимофеевич (т.IV, с.148)
ЧМЕЛЬНИЦКАЯ Рахель Калмановна (т.III(I), с.370)
ЧОЛАК Абрам Хаимович (т.IV, с.280)
ЧОРНЫЙ Илья Семенович (т.II, с.81)
ЧУБАРОВ Марк Семенович (т.I, с.277)
ЧУБНОВСКИЙ Борис Моисеевич (т.II, с.81)
ЧУДИМ Моисей Федорович (т.II, с.81)
ЧУДНА Анна Наумовна (т.IV, с.280)
ЧУДНОВСКАЯ (НЕМУЧИНСКАЯ) Бейла Хаимовна (т.III(I), с.170)
ЧУДНОВСКАЯ Анна Львовна (т.IV, с.280)
ЧУДНОВСКАЯ Бетя Эльевна (т.III(I), с.370)
ЧУДНОВСКАЯ Рахиль Шмулевна (т.III(I), с.370)
ЧУДНОВСКАЯ Рахиль Эльевна (т.IV, с.281)
ЧУДНОВСКАЯ Фира Эльевна (т.III(I), с.370)
ЧУДНОВСКИЙ Арон Кивович (т.IV, с.148)
ЧУДНОВСКИЙ Бенцион Давидович (т.I, с.278)
ЧУДНОВСКИЙ Борис Михайлович (т.I, с.278)
ЧУДНОВСКИЙ Борис Моисеевич (т.I, с.278)
ЧУДНОВСКИЙ Владимир Иегудович (т.III(I), с.225)
ЧУДНОВСКИЙ Владимир Моисеевич (т.IV, с.213)
ЧУДНОВСКИЙ Ефим Львович (т.III(I), с.170)
ЧУДНОВСКИЙ Леонид Иосифович (т.IV, с.148)
ЧУДНОВСКИЙ Мендель Кивович (т.I, с.315)
ЧУДНОВСКИЙ Рафаил Моисеевич (т.I, с.278)
ЧУДНОВСКИЙ Самуил Моисеевич (т.I, с.278; т.III(I), с.419; т.IV, с.148)
ЧУДНОВСКИЙ Филипп Абрамович (т.II, с.81)
ЧУДНОВСКИЙ Цаль Давыдович (т.I, с.278)
ЧУДНОВСКИЙ Шая Моисеевич (т.I, с.278)
ЧУДНОВСКИЙ Шая Моисеевич (т.III(I), с.225)
ЧУДНОВСКИЙ Яков Львович (т.I, с.278)
ЧУЛКОВСКИЙ Абрам Моисеевич (т.I, с.278)
ЧУПЕТА Марк Михайлович (т.II, с.81)
ЧУПКИН Лазарь Григорьевич (т.IV, с.281)
ЧУХМАН Борис Абалевич (т.III(I), с.170)
ЧУХМОРА Ефим Семенович (т.II, с.81)
ЧУШКИ (ЧУШКИН) Дмитрий Борисович (т.IV, с.281)

Ш

ШАБАДАШ Александр Борисович (т.I, с.279)
ШАБАДАШ Янкель Барохович (т.I, с.279)
ШАБЕЛЬСКАЯ Фаина Самойловна (т.IV, с.281)
ШАБЕЛЬСКИЙ Владимир Наумович (т.IV, с.281)
ШАБЕЛЬСКИЙ Фима Наумович (т.IV, с.281)
ШАБИС Натан Яковлевич (т.I, с.279)
ШАБЛИЙ Анастасия Мелентьевна (т.III(I), с.403)
ШАБЛИЙ Елена Васильевна (т.III(I), с.403)
ШАБЛИЙ Ксения Васильевна (т.III(I), с.403)
ШАБЛИЙ Степан Васильевич (т.III(I), с.403)
ШАБСЕЛЬС Борис Мусевич (т.III(I), с.371)
ШАБСЕЛЬС Муся (т.III(I), с.371)
ШАБСЕЛЬС Хаюся Мусевна (т.III(I), с.371)
ШАБСИН Меер Янкелевич (т.IV, с.149)
ШАБСОВИЧ Борис Данилович (т.I, с.279)
ШАВЛАК Яков Яковлевич (т.II, с.82)
ШАГАЛОВ А. (т.II, с.82)
ШАЕВИЧ Абрам Борисович (т.I, с.279; т.IV, с.281)
ШАЕВИЧ Ефим Давидович (т.IV, с.149)
ШАЕВИЧ Захар (Зелик) Борисович (т.II, с.278, 307)
ШАЕВИЧ Исаак Борисович (т.IV, с.281)
ШАЕВИЧ Маня Моисеевна (т.III(I), с.371)
ШАЕВИЧ Михаил Израильевич (т.III(I), с.225)
ШАЕВИЧ Наум Соломонович (т.III(I), с.225)
ШАЕВИЧ Рива Моисеевна (т.III(I), с.371)
ШАЕВИЧ Роберт Ефимович (т.III(I), с.371)
ШАЕВИЧ Фаня Янкелевна (т.III(I), с.371)
ШАЕВИЧ Яков Давидович (т.I, с.279)
ШАИНСКИЙ Ефим Юдкович (т.I, с.279)
ШАЙДВАСЕР Давид Ошерович (т.I, с.279)
ШАЙКЕВИЧ Абрам Цукович (т.III(I), с.171)
ШАЙКЕВИЧ Борис Гершович (т.I, с.279)
ШАЙКЕВИЧ Владимир Давидович (т.IV, с.213)
ШАЙКЕВИЧ Гирш Борухович (т.III(I), с.171)

ШАЙКЕВИЧ Менахэм-Яков Вульфович (т.IV, с.149)
ШАЙКОВСКИЙ Михаил Семенович (т.IV, с.213)
ШАЙНБЕРГ (т.IV, с.281)
ШАЙНШТЕЙН Яков Григорьевич (т.III(I), с.225)
ШАЙХЕТ Борис Григорьевич (т.III(I), с.225)
ШАЙШТЕЙН Арон Гершович (т.III(I), с.171)
ШАК Давид Лейбович (т.IV, с.149)
ШАКИРО Давид Райвушевич (т.I, с.279)
ШАЛАХМАН Ошер Аронович (т.I, с.279)
ШАЛЕТ Яков Самуилович (т.I, с.279)
ШАЛКИН Давид Маркович (т.I, с.279)
ШАЛМАН Геся Мордехаевна (т.III(I), с.371)
ШАЛОМОВ Яков Маркович (т.IV, с.149)
ШАЛЬЦ Давид Борисович (т.III(I), с.171)
ШАМЕС Изя Шмулевич (т.I, с.279)
ШАМИС Айзик Самойлович (т.I, с.279)
ШАМИС Владимир Михайлович (т.III(I), с.371)
ШАМЛЕР Исаак Васильевич (т.I, с.279)
ШАМОТИЙ (ШУХМАН) Евгения Иосифовна (т.III(2), с.238)
ШАМРАЕВСКИЙ Исаак Эльевич (т.IV, с.149)
ШАМРАЕВСКИЙ Яков (т.I, с.279)
ШАМРАКОВ Семен Абрамович (т.IV, с.149)
ШАМХАН Иосиф Хаймович (т.III(I), с.171)
ШАМХАН Миша Исаевич (т.III(I), с.171)
ШАМХАН Хаим Ешуевич (т.IV, с.149)
ШАНДАЛОВ Давид Исаакович (т.I, с.279)
ШАНДАЛОВ Моисей Исаакович (т.I, с.280)
ШАНДАЛОВА Эстер Мейеровна (т.III(I), с.371)
ШАНДЛЕР Григорий Исаакович (т.I, с.280)
ШАНДЛЕР Матвей Шмеркович (т.I, с.280)
ШАНДЛЕР Ривка Моисеевна (т.IV, с.281)
ШАНЕЛЬСКИЙ Борис Давидович (т.I, с.280)
ШАНЕТ Яков Самуилович (т.I, с.280)
ШАНХАЙ Михаил Израильевич (т.I, с.280)
ШАПЕЛЬСКИЙ Борис Ефимович (т.I, с.280)
ШАПЕЛЬСКИЙ Георгий Яковлевич (т.I, с.280)
ШАПЕТ Аркадий Семенович (т.I, с.280)
ШАПЕТ Галина (т.IV, с.281)
ШАПЕТ Лиза Наумовна (т.III(I), с.371)
ШАПЕТ Наум Шабсович (т.III(I), с.371)
ШАПЕТ Яков Самойлович (т.I, с.280)
ШАПИЕВСКИЙ Лейб Юдкович (т.IV, с.149)
ШАПИРО (т.IV, с.281)
ШАПИРО А. (т.IV, с.166)
ШАПИРО Абрам Давыдович (т.I, с.280)
ШАПИРО Абрам Яковлевич (т.I, с.280)
ШАПИРО Александр Ильич (т.III(I), с.171)
ШАПИРО Александр Наумович (т.I, с.280)
ШАПИРО Анатолий Михайлович (т.III(I), с.225, 411)
ШАПИРО Арий (Ари) Израилевич (Израильевич, Срулевич) (т.II, с.82; т.III(I), с.371; т.IV, с.381)
ШАПИРО Борис Ильич (т.I, с.280)
ШАПИРО Борис Михайлович (т.III(I), с.171)
ШАПИРО Владимир (т.IV, с.281)
ШАПИРО Герман Шлёмович (т.III(I), с.171)
ШАПИРО Григорий Аркадьевич (т.III(I), с.171)
ШАПИРО Григорий Борисович (т.I, с.280)
ШАПИРО Давид Эммануилович (т.III(I), с.171)
ШАПИРО Захар Минович (т.I, с.280)
ШАПИРО Зельман Абрамович (т.I, с.280)
ШАПИРО Израиль Яковлевич (т.II, с.82)
ШАПИРО Иосиф Лазаревич (т.III(I), с.371)
ШАПИРО Иосиф Нахимович (т.IV, с.149)
ШАПИРО Иуда Хананович (т.I, с.281)
ШАПИРО Лазарь Липович (т.III(I), с.371)
ШАПИРО Лазарь Моисеевич (т.I, с.281)
ШАПИРО Лев Самойлович (т.IV, с.149)
ШАПИРО Леонид Абрамович (т.II, с.278)
ШАПИРО Леонид Арьевич (Азарович) (т.III(I), с.226; т.IV, с.149, 382, 482)
ШАПИРО Леонид Григорьевич (т.I, с.281)
ШАПИРО Марк Львович (т.I, с.281)
ШАПИРО Михаил Львович (т.I, с.281)
ШАПИРО Михаил Моисеевич (т.III(I), с.226)
ШАПИРО Наум Евсеевич (т.III(I), с.171)
ШАПИРО Наум Львович (т.I, с.281)
ШАПИРО Роза Лазаревна (т.III(I), с.371)
ШАПИРО Рувим Яковлевич (т.I, с.281)
ШАПИРО Семен Евсеевич (т.III(I), с.171)
ШАПИРО Соломон Лазаревич (т.III(I), с.171)
ШАПИРО Соломон Лазаревич (т.III(I), с.372)
ШАПИРО Спартак Бенционович (т.IV, с.149)
ШАПИРО Фаня Самойловна (Самуиловна) (т.III(I), с.372; т.IV, с.383)
ШАПИРО Федор Израилевич (т.I, с.281)
ШАПИРО Федор Яковлевич (т.II, с.82)
ШАПИРО Черна Лейбовна (т.IV, с.282)
ШАПИРО Юда Давидович (т.III(I), с.171)

ШАПИРО Яков Евсеевич (т.I, с.281)
ШАПИРО Яков Израилевич (т.II, с.82)
ШАПИРО Яков Овсеевич (т.I, с.281)
ШАПОТКИН Натан Львович (т.III(I), с.172)
ШАПОШНИК Владимир Григорьевич (т.IV, с.149)
ШАПОШНИКОВ Аркадий Ефимович (т.I, с.281)
ШАПОШНИКОВ Вольф Абрамович (т.II, с.82)
ШАПОШНИКОВ Мендель Евсеевич (т.I, с.281)
ШАПОШНИКОВ Павел Моисеевич (т.IV, с.149)
ШАПОШНИКОВА Соня Давидовна (т.III(I), с.372)
ШАР Григорий Абрамович (т.I, с.281)
ШАРГОРОДСКИЙ Борис Лазаревич (т.III(I), с.172)
ШАРГОРОДСКИЙ Леонид Борисович (т.I, с.281)
ШАРГОРОДСКИЙ Яков Дувит-Лейбович (т.IV, с.149)
ШАРИБКИН Семён Израйльевич (т.III(I), с.172)
ШАРИКОВ Израиль Борухович (т.III(I), с.172)
ШАРИНОВ Бениамин Израилевич (т.III(I), с.172)
ШАРИНОВ Евсей Борисович (т.I, с.282)
ШАРИНОВ Израиль Борухович (т.IV, с.149)
ШАРКИНА Годас Лейбовна (т.III(I), с.372)
ШАРКОТИН Иосиф Исаакович (т.IV, с.150)
ШАРЛАЙ Мина Исааковна (т.II, с.278, 307)
ШАРЛЕ Арон Минович (т.I, с.282)
ШАРМАН Фроим Ионтелевич (т.III(I), с.172)
ШАРОВСКИЙ Вениамин Менделевич (т.I, с.282)
ШАРУПКИНА Лея Израилевна (т.III(I), с.372)
ШАТАЙЛО Арон Наумович (т.IV, с.150)
ШАТЕЛЬ (т.IV, с.282)
ШАТЕЛЬ А. (т.IV, с.282)
ШАТЕЛЬ Полина (т.IV, с.282)
ШАТЕЛЬ Розалия Исааковна (Цуковна) (т.IV, с.282)
ШАТЕЛЬ Эстер (т.IV, с.282)
ШАТКАЯ Татьяна Ельевна (т.II, с.278, 308)
ШАТКИЙ Семен Ильич (т.III(I), с.172)
ШАТХАН Герш Фишелевич (т.IV, с.150)
ШАТХАН Израиль Фишелевич (т.IV, с.150)
ШАУЛЬСКИЙ Яков Григорьевич (т.III(I), с.172)
ШАФАРЕНКО Абрам Моисеевич (т.I, с.282)
ШАФАРЕНКО Лев Абрамович (т.IV, с.150)
ШАФГЕР Дина (т.IV, с.282)
ШАФЕР Р.Б. (т.IV, с.167)
ШАФИР Ася (т.III(I), с.372)
ШАФИР Борис Яковлевич (т.I, с.282)
ШАФИР Израиль Янкелевич (т.III(I), с.172)
ШАФИР Мирон Абрамович (т.I, с.282)
ШАФИР Сруль Нахманович (т.III(I), с.172)
ШАФИРО Семен Борисович (т.III(I), с.172)
ШАФИРОВИЧ Эля Гершович (т.III(2), с.238; т.IV, с.315)
ШАФРАЙ Самуил Осипович (т.IV, с.150)
ШАФРАН Абрам Григорьевич (т.I, с.282)
ШАФРАН Аркадий Григорьевич (т.I, с.282)
ШАФРАН Берта Исааковна (т.III(I), с.372)
ШАФРАН Вульф Зеликович (т.I, с.282, т.II, с.114)
ШАФРАН Исаак Анатольевич (т.III(I), с.226)
ШАФРАН Исаак Шлёмович (т.III(I), с.372)
ШАФРАН Моисей Антонович (Анатольевич) (т.I, с.282)
ШАФРАН Моисей Наумович (т.I, с.282)
ШАФРАН Натан Зеликович (т.I, с.282)
ШАФРАН Самдил Зеликович (т.I, с.282, т.II, с.114)
ШАФРАН (ШАФРАНОВ) Семен Наумович (т.I, с.282; т.IV, с.150, 475)
ШАФРАН Шлёма Давидович (т.III(I), с.372)
ШАФРАН Юрий Шлемович (т.III(I), с.172)
ШАФРАНСКАЯ Гита Давыдовна (т.III(I), с.172)
ШАФТАН (ШАФРАН) Илья Аронович (т.III(I), с.172)
ШАФТАН Абрам Ильич (т.III(I), с.372)
ШАФТАН Анна Ароновна (т.III(I), с.372)
ШАФТАН Арон Ильич (т.III(I), с.372)
ШАФТАН Арон Ильич (т.III(I), с.372)
ШАФТАН Голда (т.III(I), с.372)
ШАФТАН Маня Ильевна (т.IV, с.282)
ШАФТАН Мария Исааковна (т.IV, с.282)
ШАФТАН Марк Исаакович (т.IV, с.282)
ШАФТАН Михаил Ильич (т.III(I), с.372)
ШАФТАН Ольга Моисеевна (т.III(I), с.372)
ШАФТАН Римма Михайловна (т.IV, с.282)
ШАФТАН Семён (Самуил) Абрамович (т.IV, с.150, 366)
ШАФТАН Семен Михайлович (т.IV, с.282)
ШАФТАН Сима Михайловна (т.III(I), с.373)
ШАФТАН Хана Ильинична (т.IV, с.282)
ШАФТАН Циля Моисеевна (т.III(I), с.373)
ШАХАТОВИЧ Розалия Соломоновна (т.III(I), с.373)

ШАХИТМАН Любовь Яковлевна (т.I, с.282)
ШАХМАН Хаим Ешуевич (Эшуевич) (т.I, с.282; т.III(I), с.411)
ШАХНОВИЧ Вениамин Александрович (т.I, с.282; т.III(2), с.161)
ШАХНОВИЧ Моисей Давидович (т.IV, с.150, 334)
ШАХТАРЬ Пётр Петрович (т.III(I), с.373)
ШАЦ Арон Вениаминович (т.III(I), с.172)
ШАЦ Илья Маркович (т.II, с.279)
ШАЦ С.И. (т.IV, с.282)
ШАЦ Семен Семенович (т.II, с.279, 307)
ШАЦ Хаим Аронович (т.III(I), с.373)
ШАЧКОВСКИЙ Евгений Генрихович (т.III(I), с.172)
ШВАБСКИЙ Григорий Иосифович (т.I, с.315)
ШВАБСКИЙ Лейб (Лев) Иосифович (т.I, с.282)
ШВАЛУКАН Зяма Самойлович (т.I, с.282)
ШВАЛЬБ (т.IV, с.282)
ШВАЛЬБ Борис (т.IV, с.282)
ШВАЛЬБ Владимир (т.IV, с.282)
ШВАЛЬБ Израиль Лазаревич (т.II, с.82)
ШВАЛЬБ Илья (т.III(I), с.373)
ШВАЛЬБ Мира (т.IV, с.282)
ШВАЛЬБ Эля (т.IV, с.282)
ШВАЛЬБ Яков Исаакович (т.I, с.282)
ШВАРЦ Алла Львовна (т.III(I), с.373)
ШВАРЦ Броня Львовна (т.III(I), с.373)
ШВАРЦ Бэлла (т.III(I), с.373)
ШВАРЦ Василь Андреевич (т.II, с.82)
ШВАРЦ Владимир Григорьевич (т.IV, с.150)
ШВАРЦ Владимир Самуилович (т.III(I), с.226, 411)
ШВАРЦ Гися Арон-Натановна (Г.А.) (т.IV, с.283)
ШВАРЦ Григорий Михайлович (т.I, с.283)
ШВАРЦ Давид Моисеевич (т.IV, с.151)
ШВАРЦ Зейлик Абрамович (т.III(I), с.173)
ШВАРЦ Зяма Абрамович (т.I, с.283)
ШВАРЦ Исаак (т.II, с.82)
ШВАРЦ Лазарь Яковлевич (т.I, с.283)
ШВАРЦ Лев Борисович (т.IV, с.151)
ШВАРЦ Михаил Юрьевич (т.I, с.283)
ШВАРЦ С.А. (т.IV, с.165)
ШВАРЦ Семен Абельевич (т.I, с.283)
ШВАРЦ Семен Абрамович (т.I, с.283)
ШВАРЦ Семен Алтерович (т.III(I), с.373)
ШВАРЦ Семён Алшерович (т.III(I), с.373)
ШВАРЦ Соломон Григорьвич (т.IV, с.151)
ШВАРЦ Тубэ Срулевна (т.III(I), с.373)
ШВАРЦ Хакель Исаакович (т.III(I), с.173)
ШВАРЦ Шая Аронович (т.I, с.283)
ШВАРЦ Эммануил Моисеевич (т.III(I), с.173)
ШВАРЦ Яков Константинович (т.I, с.283)
ШВАРЦБЕРГ (ШВАЦБЕРГ) Арон Яковлевич (т.IV, с.151)
ШВАРЦБЕРГ Арон Израилевич (т.III(I), с.173)
ШВАРЦБЕРГ Яков Ильич (т.III(I), с.173)
ШВАРЦБЕРГЕР Зяма (т.III(I), с.173, 411)
ШВАРЦБУРГ Давид Моисеевич (т.I, с.283)
ШВАРЦЕНБЕРГ Арон Израильевич (т.IV, с.151)
ШВАРЦЕР Семен Александрович (т.IV, с.214)
ШВАРЦЕР Хая Хананова (т.IV, с.283)
ШВАРЦКОП Давид Самойлович (т.III(I), с.226)
ШВАРЦМАН (т.IV, с.166)
ШВАРЦМАН Абрам Яковлевич (т.IV, с.151)
ШВАРЦМАН Валерий Иосифович (т.IV, с.151)
ШВАРЦМАН Владимир Моисеевич (т.I, с.283)
ШВАРЦМАН Владимир Моисеевич (т.III(I), с.373)
ШВАРЦМАН Григорий Моисеевич (т.III(I), с.373)
ШВАРЦМАН Иосиф Моисеевич (т.I, с.283; т.IV, с.475)
ШВАРЦМАН М.А. (т.I, с.283)
ШВАРЦМАН Маня Моисеевна (т.III(I), с.373)
ШВАРЦМАН Матвей Львович (т.IV, с.167)
ШВАРЦМАН Матвей Львович (т.I, с.283)
ШВАРЦМАН Михаил Григорьевич (т.III(I), с.173)
ШВАРЦМАН Михаил Моткович (Мошкович) (т.I, с.283)
ШВАРЦМАН Моршка Моисеевич (т.I, с.284)
ШВАРЦМАН Мотель (Мордко) Лейбович (т.IV, с.283)
ШВАРЦМАН Рувим Львович (т.I, с.284)
ШВАРЦМАН Рувим Наумович (т.I, с.284)
ШВАРЦМАН Фрида Моисеевна (т.II, с.82; т.III(I), с.373, 411)
ШВАРЦМАН Фрида Моисеевна (т.III(I), с.373)
ШВАРЦМАН Хаим (Ханан) Яковлевич (т.I, с.284)
ШВАРЦМАН Хаим Гершович (т.I, с.284)
ШВАРЦМАН Шлема (Шлоим) Маркович (т.I, с.284)
ШВАРЦМАН Шмилик Мошкович (т.II, с.279, 308)
ШВЕЙН П.А. (т.I, с.284; т.III(I), с.411)
ШВЕНТЕР Евсей Львович (т.I, с.284)
ШВЕЦ Владимир Исаакович (т.I, с.284)
ШВЕЦ Григорий Маркович (т.II, с.82)
ШВЕЦ Леонид Григорьевич (т.I, с.284)

ШВЕЦ Ханан Залманович (т.IV, с.151)
ШВИММЕР Илья Григорьевич (т.III(I), с.173)
ШВЫДКИЙ Илья Яковлевич (т.IV, с.151)
ШЕВЕЛЕВ Исаак Григорьевич (т.I, с.284)
ШЕВЕЛЕВ Калман Григорьевич (т.III(I), с.173)
ШЕВЕЛЕВ Калман Шевелевич (т.III(I), с.173)
ШЕВЕЛЕВ Михаил Самойлович (т.II, с.280, 308)
ШЕВЕЛЬ Давид Самойлович (т.I, с.284)
ШЕВНИН Михаил Михайлович (т.II, с.82)
ШЕВСОВИЧ Рада Боруховна (т.IV, с.283)
ШЕВТУЛОВИЧ Вольф Лейбович (т.I, с.284)
ШЕВТУЛОВИЧ Лейб Мен. (т.I, с.284)
ШЕВЦ (ШВЕЦ) Давид Яковлевич (т.IV, с.151)
ШЕВЦОВ Аркадий Израилевич (т.III(I), с.173)
ШЕВЦОВ Исаак Яковлевич (т.I, с.284)
ШЕВЧУК Лора Моисеевна (т.IV, с.151)
ШЕВЧУК Яков Самойлович (т.IV, с.151)
ШЕГЕЛЬМАН Александр Яковлевич (т.I, с.285)
ШЕГЕЛЬМАН Илья Маркович (т.I, с.285)
ШЕД Фишель Исулерович (т.I, с.285)
ШЕДЛИЕВСКИЙ Григорий Яковлевич (т.II, с.82)
ШЕИН Семен Яковлевич (т.III(I), с.173)
ШЕИН Яков Петрович (т.III(I), с.173)
ШЕЙГАМ Моисей (Мойсей) Пинхусович (Пинхасович) (т.III(I), с.173, 411)
ШЕЙДВАСЕР Мира Лазаревна (т.III(I), с.374)
ШЕЙДВАССЕР (ЩЕЙДВАССЕР) Давид Ошерович (т.I, с.285)
ШЕЙКЕР Аврам Наумович (т.IV, с.151)
ШЕЙКИН Абрам Овсеевич (т.III(I), с.173)
ШЕЙКМАН Арон Яковлевич (т.I, с.285)
ШЕЙКМАН Петр Израилевич (т.I, с.285)
ШЕЙМАН Давид Лейб-Хаскелевич (т.IV, с.214)
ШЕЙМАН Моисей Израилевич (т.I, с.285)
ШЕЙМАН Наум Борисович (т.I, с.285)
ШЕЙНДЛИНА Евгения Евсеевна (т.IV, с.151)
ШЕЙНИН (ШИРОКОВ) Семен Ефимович (т.IV, с.151, 360)
ШЕЙНИН Еваль Залманович (т.III(I), с.374)
ШЕЙНИН Евсей Исаевич (т.I, с.285)
ШЕЙНИН Иосиф Григорьевич (т.I, с.285)
ШЕЙНИН Иосиф Наумович (т.I, с.285, т.II, с.82)
ШЕЙНИН Исаак Лазаревич (т.IV, с.152)
ШЕЙНИН Лазарь Израилевич (т.III(2), с.92)
ШЕЙНИН Моисей Исаакович (т.I, с.285)
ШЕЙНИН Семён Ефимович (т.IV, с.360)
ШЕЙНИНА Евгения Гершевна (т.III(I), с.374)
ШЕЙНИС Эммануил Вениаминович (т.I, с.285)
ШЕЙНКЕР Наум Исаакович (т.III(I), с.173)
ШЕЙНКЕР Нахман Шаевич (Гаевич) (т.III(I), с.174)
ШЕЙНКМАН Ада Наумовна (т.III(I), с.374)
ШЕЙНКМАН Пейсах-Сруль Хаимович (т.IV, с.152)
ШЕЙНМАН Григорий Иосифович (т.I, с.285)
ШЕЙНЦВИТ Марк Абрамович (т.III(I), с.226)
ШЕЙНЮК Евсей Маркович (т.I, с.285)
ШЕЙХАТ Ниночка Яковлевна (т.III(I), с.374)
ШЕЙХЕТОВ Владимир Павлович (т.IV, с.152)
ШЕЙХЕТОВ Григорий Пинхусович (т.III(I), с.174)
ШЕЙХЕТОВ Давид Ильич (т.I, с.285)
ШЕКМАН Лев Аронович (т.I, с.285, т.II, с.114)
ШЕЛИГРАН Александр Натанович (т.I, с.285)
ШЕЛК Наум Меерович (т.I, с.285)
ШЕЛУБСКИЙ Наум Пейсахович (т.III(I), с.374)
ШЕЛЬМАН Зельман Вульфович (т.I, с.286)
ШЕЛЯБСКИЙ Наум Пейсахович (т.III(I), с.374)
ШЕМБЕЛЬ Моисей Зельманович (т.II, с.280)
ШЕМБОЛЬ Яков Зельманович (т.III(I), с.174)
ШЕМЕТ Роза Хаимовна (т.II, с.280, 308)
ШЕМЕТОВА Ида Давидовна (т.II, с.281, 308)
ШЕМЛЯК Гирш (т.III(I), с.374)
ШЕМСЯК Песя (т.III(I), с.374)
ШЕНГЕРОВ Борис Абрамович (т.I, с.286)
ШЕНДЕР Евгения Лазаревна (т.IV, с.283)
ШЕНДЕР Фрида Абрамовна (т.IV, с.283)
ШЕНДЕРЕЙ Моисей Симонович (т.I, с.286)
ШЕНДЕРМАН Александр Семенович (т.I, с.286)
ШЕНДЕРОВ Яков Меерович (т.I, с.286)
ШЕНДЕРОВИЧ Броня Зусевна (т.IV, с.283)
ШЕНДЕРОВИЧ Григорий Зелманович (т.II, с.82)
ШЕНДЕРОВИЧ Зиновий Моисеевич (т.III(I), с.174)
ШЕНДЕРОВИЧ Иосиф Матвеевич (т.III(I), с.374)

ШЕНДЕРОВИЧ Моисей Мейерович (т.III(I), с.374)
ШЕНДЕРОВИЧ Рися Гилелевна (т.III(I), с.374)
ШЕНДЕРОВИЧ Рувим Хаимович (т.IV, с.283)
ШЕНДЕРОВИЧ Хаим Лейбович (т.III(I), с.374)
ШЕНДЕРОВИЧ Юда Йоселевна (т.IV, с.283)
ШЕНКЕР Абрам Шаевич (т.IV, с.283)
ШЕНКЕР Исаак Ефимович (т.III(I), с.174)
ШЕНКЕР Исаак Шаевич (т.I, с.286)
ШЕНКЕР Исаак Шаевич (т.III(I), с.374)
ШЕНКЕР Лев Шаевич (т.III(I), с.374)
ШЕНКЕР Фаня Абрамовна (т.IV, с.283)
ШЕНКЕР Хаим Лейбович (т.I, с.286)
ШЕНКЕР Шая (т.III(I), с.374)
ШЕНКМАН Абрам (Анатолий) (т.IV, с.168)
ШЕНКМАН Ада Наумовна (т.III(I), с.375)
ШЕНКМАН Женя Шмуэлевна (т.III(I), с.375)
ШЕПЕЛЬСКИЙ Борис Ирмович (т.III(I), с.174)
ШЕПЕЛЬСКИЙ Хаим Ирмович (т.IV, с.214)
ШЕПЕЛЬСКИЙ Яков Ирмович (т.III(I), с.174)
ШЕПЕРОВСКИЙ Самуил Борисович (т.III(I), с.174)
ШЕПЕТИНОВСКИЙ Самоил Борисович (т.IV, с.152)
ШЕПЕТИНСКИЙ Арон Бениаминович (т.IV, с.152)
ШЕПЕТИНСКИЙ Меер Аронович (т.I, с.286, т.II, с.114)
ШЕППЕР Исаак Исаакович (т.I, с.286)
ШЕПС Айзик Шимонович (т.III(I), с.174)
ШЕР Арон Букович (т.I, с.286)
ШЕР Григорий Маркович (т.I, с.286)
ШЕР Михаил Михайлович (т.I, с.286)
ШЕР Яков Рафаилович (т.I, с.286)
ШЕРЕР Наум Исаакович (т.I, с.286)
ШЕРЕШЕВСКИЙ Игорь Айзикович (т.IV, с.214)
ШЕРЕШЕВСКИЙ Самуил Моисеевич (т.I, с.286)
ШЕРКИН Лев Хананович (т.IV, с.152)
ШЕРЛЕ Арон Моисеевич (т.I, с.286)
ШЕРЛЕ Хайфиль Моисеевич (т.I, с.286)
ШЕРМАКОВ Борис Яковлевич (т.II, с.82)
ШЕРМАН Аба Маркович (т.I, с.286)
ШЕРМАН Абрам Григорьевич (т.IV, с.152)
ШЕРМАН Абрам Израилевич (т.I, с.286)
ШЕРМАН Александр Аронович (т.II, с.281, 308)
ШЕРМАН Александра Самуиловна (т.III(I), с.375)
ШЕРМАН Анатолий Моисеевич (т.I, с.286)
ШЕРМАН Давид Гиршович (т.IV, с.152)
ШЕРМАН Е.Л. (т.IV, с.283)
ШЕРМАН Ехиль Израилевич (т.I, с.286)
ШЕРМАН Захар Пинхусович (т.III(I), с.375)
ШЕРМАН Израиль Аронович (т.IV, с.152)
ШЕРМАН Мария Наумовна (т.II, с.281, 308)
ШЕРМАН Марк Григорьевич (т.III(I), с.174)
ШЕРМАН Матвей Самойлович (т.IV, с.152)
ШЕРМАН Михаил Израилевич (т.III(I), с.174)
ШЕРМАН Михаил Михайлович (т.III(I), с.375)
ШЕРМАН Моисей Григорьевич (т.I, с.287)
ШЕРМАН Павел Моисеевич (т.IV, с.152)
ШЕРМАН Софа Ароновна (т.III(I), с.375)
ШЕРМАН Яков Миронович (т.IV, с.152)
ШЕРМАН Яков Моисеевич (т.IV, с.214)
ШЕРМАН Яков Моисеевич (т.I, с.287)
ШЕРМАН Яков Моисеевич (т.III(I), с.174)
ШЕРМАН Яков Пинхусович (т.IV, с.283)
ШЕРШЕВЕР Аркадий Вениаминович (т.IV, с.152)
ШЕРШЕВСКИЙ Владимир Наумович (т.I, с.287)
ШЕРШЕВСКИЙ Григорий Яковлевич (т.II, с.83)
ШЕРШЕВСКИЙ Игорь Айзикович (т.III(I), с.174)
ШЕСТАК Мойсей Самойлович (т.III(I), с.174)
ШЕСТАКОВСКИЙ Л.И. (т.IV, с.167)
ШЕСТОПАЛОВ Моисей Соломонович (т.I, с.287)
ШЕФЕР Роман Борисович (т.IV, с.153)
ШЕФЕР Рувим Рефулевич (т.III(I), с.174)
ШЕФИНА Рива Залмановна (т.IV, с.283)
ШЕФКИНД Ариель Давидович (т.I, с.287)
ШЕФТЕЛОВИЧ Волько Лейбович (т.III(I), с.175)
ШЕФТЕЛОВИЧ Лейб Менашевич (т.III(I), с.375)
ШЕФТЕЛЬ Яков Лейбович (т.I, с.287)
ШЕХМАН Абрам Абрамович (т.I, с.287)
ШЕХНЕРОВ Семен Михайлович (т.I, с.287)
ШЕХТЕР Г.Т. (т.IV, с.166)
ШЕХТЕР Лазарь Мордехаевич (т.III(I), с.375)
ШЕХТЕР София Авраамовна (т.III(I), с.375)
ШЕХТМАН Абрам Исаакович (т.I, с.287)
ШЕХТМАН Ейзын Нусифович (т.I, с.287)
ШЕХТМАН Иосиф Исаакович (т.II, с.83)

ШЕХТМАН Лев Иосифович (т.IV, с.214)
ШЕХТМАН Лев Яковлевич (т.I, с.287)
ШЕХТМАН Мариам Абрамовна (т.IV, с.153)
ШЕХТМАН Меер Зиновьевич (т.I, с.287)
ШЕХТМАН Михаил Израилевич (т.III(I), с.175)
ШЕХТМАН Натан Исаакович (Исакович) (т.I, с.287)
ШЕХТМАН Ханан Давыдович (Давидович) (т.I, с.287; т.IV, с.214)
ШЕХТМАН (т.III(I), с.375)
ШИЛЛЕР Вольф Лейбович (т.III(I), с.175)
ШИЛЬДКРЕТ Семен Меерович (т.III(I), с.175)
ШИЛЬСУЛЬМАН Борис Исаакович (т.I, с.287)
ШИЛЬСУЛЬМАН Илья Абрамович (т.I, с.287)
ШИМАНОВИЧ Геннадий Яковлевич (т.I, с.287)
ШИМАНОВИЧ Иосиф-Меер Бенционович (т.III(I), с.175)
ШИМЕЛАВИЧ Арон Лазаревич (т.I, с.288)
ШИМКИНА Лея Генриховна (т.III(I), с.375)
ШИНДЕЛЬ Даниил Гилелевич (Ильич) (т.IV, с.153; т.IV, с.342)
ШИНДЕЛЬ Исаак Аронович (т.I, с.288)
ШИНДЕР Яков Лазаревич (т.I, с.288)
ШИНДЕРОВ (ШИНДИРОВ) Яков Борухович (т.IV, с.283)
ШИНДЕРОВ Борис Абрамович (т.I, с.288)
ШИНДЕРОВ Исаак Меерович (т.I, с.288)
ШИНДЕРОВ Яков Борисович (т.I, с.288)
ШИНДЕРОВ Яков Меерович (т.I, с.288)
ШИНДЕРОВА Хана-Рейза (т.III(I), с.375)
ШИНДЕРОВА Циля Мееровна (т.III(I), с.375)
ШИНДИРОВ Яков Борехович (т.III(I), с.375)
ШИНДЛЕР Исаак Моисеевич (т.I, с.288)
ШИНКЕРОВ Яков Борисович (т.I, с.288)
ШИПЕЛЬСКИЙ Исаак Израилевич (т.I, с.288)
ШИПИТЬКО Семен Моисеевич (т.I, с.288)
ШИР Александр Михайлович (т.I, с.288)
ШИР Яков Рафаилович (т.I, с.288)
ШИРМАН Елиазар Моисеевич (т.III(I), с.375)
ШИРМАН Ефим Борухович (т.III(I), с.375)
ШИРМАН Лея Боруховна (т.III(I), с.375)
ШИРМАН Рахель Боруховна (т.III(I), с.376)
ШИРМЕН Фридрих Львович (т.I, с.288)
ШИРОПОЛЬСКИЙ Айзик Евсеевич (т.I, с.288)
ШИРУМ Михаил Семенович (т.I, с.288)
ШИФ Леон Ушерович (т.I, с.288)
ШИФИН (ШИФРИН) Лейб Хаимович (т.IV, с.153)
ШИФМАН Меер Шлемович (т.I, с.288)
ШИФМАН Шолом Янкелевич (т.IV, с.214)
ШИФРИН Александр Яковлевич (т.I, с.288)
ШИФРИН Давид Зельманович (т.I, с.289)
ШИФРИН Давид Львович (т.I, с.289)
ШИФРИН З.Д. (т.I, с.289; т.III(I), с.411)
ШИФРИН Илькон (Илья) Шлёмович (т.IV, с.153)
ШИФРИН Илья Ефимович (т.III(I), с.175)
ШИФРИН Илья Хаимович (т.III(I), с.175)
ШИФРИН Исай Захарович (т.IV, с.153, 357)
ШИФРИН Л.Д. (т.IV, с.167)
ШИФРИН Лев-Шмерко Исаакович (т.II, с.281)
ШИФРИН Матвей Григорьевич (т.I, с.289)
ШИФРИН Меер Лейбович (т.I, с.289)
ШИФРИН Моисей Львович (т.IV, с.153)
ШИФРИН Рувим Львович (т.I, с.289)
ШИФРИН Семен Самойлович (т.III(I), с.175)
ШИФРИН Симон Янкелевич (т.IV, с.153)
ШИФРИН Сруль-Шмерка Исаакович (т.IV, с.153)
ШИФРИН Ш.З. (т.IV, с.167)
ШИФРИС Яков Маркович (т.I, с.289)
ШИФРИСОВ Михаил Маркович (т.IV, с.214)
ШИХАНОВИЧ Моисей Давидович (т.IV, с.153)
ШИХМАН Хаид Этуевич (т.I, с.289)
ШИХТМАН Лиф Зиновьевич (т.I, с.289)
ШИШ Борис Иосифович (т.I, с.289)
ШИШИЛЕВИЧ Арон Лейзерович (т.IV, с.153)
ШИШКО Яков Абрамович (т.I, с.289)
ШКЛОВСКАЯ Мина Мееровна (т.III(I), с.376)
ШКЛОВСКАЯ Таня Мейеровна (т.III(I), с.376)
ШКЛОВСКИЙ Арон Абрамович (т.IV, с.153)
ШКЛОВСКИЙ Борис Аврамович (т.I, с.289)
ШКЛОВСКИЙ Вениамин Абрамович (т.IV, с.154)
ШКЛОВСКИЙ Евдоким (Ефим) Семенович (т.III(I), с.175)
ШКЛОВСКИЙ Ефим Исаакович (т.III(I), с.226)
ШКЛОВСКИЙ Ефим Семенович (т.I, с.289)
ШКЛОВСКИЙ Израиль Ефимович (т.I, с.289)

ШКЛОВСКИЙ Израиль Хаимович (т.IV, с.154)
ШКЛОВСКИЙ Илья Израилевич (Израильевич) (т.II, с.282, 308; т.III(I), с.425)
ШКЛОВСКИЙ Иосиф Хаймович (т.I, с.289)
ШКЛОВСКИЙ Иосиф Яковлевич (т.IV, с.154)
ШКЛОВСКИЙ Константин Ефимович (т.II, с.282, 308; т.III(I), с.411)
ШКЛОВСКИЙ Меер Гидалиевич (т.III(I), с.376)
ШКЛОВСКИЙ Рафаил Ицкович (т.III(I), с.175)
ШКЛОВСКИЙ Семен Фролович (т.IV, с.154)
ШКЛЯР Лев Ильич (т.I, с.289)
ШКЛЯР Матвей Иосифович (т.IV, с.154)
ШКЛЯР Мендель Иосифович (т.I, с.289)
ШКЛЯР Яков Борисович (т.IV, с.215)
ШКОЛЬМАН Томил Ильич (т.I, с.290)
ШКОЛЬНИК Марк Львович (т.III(I), с.175)
ШКОЛЬНИКОВ Абрам Герасимович (т.II, с.83)
ШКОЛЬНИКОВ Абрам Давидович (т.III(I), с.175)
ШКОЛЬНИКОВ Абрам Израилевич (т.I, с.290)
ШКОЛЬНИКОВ Аркадий Иосифович (т.II, с.282)
ШКОЛЬНИКОВ Кусель Иосифович (т.I, с.290)
ШКОЛЬНИКОВ Лев Борисович (т.III(I), с.227)
ШКОЛЬНИКОВ Марк Львович (т.II, с.83)
ШКОЛЬНИКОВ Наум (т.III(I), с.175)
ШКОЛЬНИКОВ Семен Львович (т.IV, с.154)
ШКОЛЬНИКОВ Шевтель Гаселевич (т.I, с.290)
ШКОП Двойра Лейбовна (т.IV, с.283)
ШКОП Елизавета Соломоновна (т.IV, с.154)
ШКОП Шлёма Григорьевна (т.IV, с.283)
ШКОП Яков Григорьевич (т.IV, с.154)
ШКУНДИН Исаак Львович (т.I, с.290)
ШКУРАТОВСКИЙ Борух Мордухович (т.I, с.290)
ШЛАГИН Яков Борисович (т.III(I), с.175)
ШЛАЕН Михаил Львович (т.IV, с.154)
ШЛАИН Леонид Борисович (т.I, с.290)
ШЛАИН Мендель Хаймович (т.I, с.290)
ШЛАФЕР Леонид Моисеевич (т.I, с.290)
ШЛАФМАН Ицхак Юдкович (т.IV, с.154)
ШЛЕЗ Михаил Акимович (т.IV, с.154)
ШЛЕЗИНГЕР А.О. (т.IV, с.283)
ШЛЕЙФЕР Хаим-Лейб Мовшевич (т.I, с.290)
ШЛЕМЕНЗОН Аркадий Соломонович (т.IV, с.154)
ШЛЕПЕР Семен Юдкович (т.III(I), с.176)
ШЛЕПЕРМАН Бениамин Давидович (т.IV, с.215)
ШЛЕХТ Г.А. (т.I, с.290)
ШЛИМЕР Соня Давыдовна (т.IV, с.284)
ШЛИПЕРМАН Давид Моисеевич (т.III(I), с.176)
ШЛИПЕРМАН Семен Михайлович (т.III(I), с.176)
ШЛИФЕР Исаак Абрамович (т.IV, с.154)
ШЛИФЕР С.З. (т.IV, с.167)
ШЛИФЕР Семен Львович (т.I, с.290)
ШЛИФЕР Семен-Лев Вульфович (т.IV, с.167)
ШЛОНИМСКИЙ (СЛОНИМСКИЙ) Григорий Яковлевич (т.I, с.233, 290)
ШЛЮГЕР Иона Соломонович (т.III(I), с.176)
ШЛЮГЕР Муся Йосифовна (т.III(I), с.376)
ШЛЯГЕР Бузя Иосифовна (т.III(I), с.376)
ШЛЯФЕР Аркадий Давыдович(т.I, с.290)
ШЛЯФЕР Гриша Наумович (т.III(I), с.376)
ШЛЯФЕР Наум (т.III(I), с.376)
ШЛЯФЕР Рахиль (т.III(I), с.376)
ШЛЯХТИНА Евгения Ефимовна (т.III(I), с.176)
ШМАЕНОК Михаил Семенович (т.IV, с.154)
ШМАЙЗЕР Семен Михайлович (т.I, с.315)
ШМАЙН Айзик Луцерович (т.III(I), с.376)
ШМАЙЦЕР Айзик Хаимович (т.III(I), с.376)
ШМАЙЦЕР Александра Лазаревна (т.III(I), с.376)
ШМАЙЦЕР Арон Лазаревич (т.III(I), с.376)
ШМАЙЦЕР Жора (Жорж) Миронович (т.II, с.282; т.IV, с.388)
ШМАЙЦЕР Маня Лазаревна (т.III(I), с.376)
ШМАЙЦЕР Семен Майорович(т.II, с.283)
ШМАРГАНЕР Михаил Меерович (т.I, с.290)
ШМАРКОТИН Давид Исаакович (т.I, с.290)
ШМАРКОТИН Иосиф Исаакович (т.III(I), с.176; т.IV, с.482)
ШМАРКОТИН Самуил Исаакович (т.III(I), с.376)
ШМАРКОТИНА Полина Йосифовна (т.III(I), с.376)
ШМАРЬЕВИЧ Раиса Леонтьевна (т.III(I), с.176)
ШМЕРКИН Ефим Семенович (т.III(I), с.227)
ШМЕРКИН Исаак Зиновьевич (т.I, с.290, т.II, с.83)
ШМЕРКИН Михаил Григорьевич (т.I, с.290)

ШМИДОВ Марк Ефимович (т.III(I), с.176)
ШМИДОВА Розалия Срульевна (т.III(I), с.176)
ШМИРКИН Арон Зиновьевич (т.I, с.290)
ШМИСТ Лазарь Аронович (Леонид Аркадьевич) (т.II, с.83)
ШМОЙС Абрам Борисович (т.I, с.291)
ШМОЙС Инька (т.III(I), с.176)
ШМОЙС Иосиф Вульфович (т.I, с.291, т.II, с.114)
ШМОЙС Соломон Вульфович (т.III(I), с.176)
ШМОЙС Юрий Михайлович (т.I, с.291)
ШМОРГОНЕР Григорий Ефремович (т.I, с.291)
ШМОРГУН Борис Исаакович (т.IV, с.215)
ШМУКИРМАН Шлонис Ефремович (т.I, с.291)
ШМУКЛЕР Григорий Яковлевич (т.IV, с.154)
ШМУКЛЕР Иосиф Соломонович (т.I, с.291)
ШМУКЛЕР Исруль (Сруль) Иосифович (т.IV, с.154)
ШМУКЛЕР Николай Натанович (т.I, с.291)
ШМУЛЕВИЧ Хаим Зейделевич (т.III(I), с.377)
ШМУЛЬ Сергей Платонович (т.IV, с.155)
ШМУРАК Айзик Александрович (т.III(I), с.176)
ШМУШКИС Хаим Самойлович(т.I, с.291)
ШНАЙДЕР Ефим Григорьевич (т.I, с.291)
ШНАЙДЕР Семен Абрамович (т.IV, с.155)
ШНАЙДЕРМАН (ШНЕЙДЕРМАН) Израил (Израиль) Хаймович (т.I, с.291)
ШНАЙДЕРМАН Михаил Иосифович (т.IV, с.215)
ШНАЙДЕРМАН Мотиз Енкелевич (т.III(I), с.176)
ШНАЙДЕРМАН Хаим Иосифович (т.I, с.291)
ШНАЙДЕРОВ Владимир Иосифович (т.I, с.291)
ШНЕЕР Наум Исаакович (т.I, с.291)
ШНЕЕРСОН Бэйла Борисовна (т.III(I), с.377)
ШНЕЕРСОН Исаак Владимирович (т.IV, с.155)
ШНЕЕРСОН Марк Борисович (т.II, с.283, 308; т.III(2), с.124)
ШНЕЕРСОН Марк Борисович (т.III(I), с.176)
ШНЕЙДЕР Айзик Самойлович (т.I, с.291)
ШНЕЙДЕР Генрих Исаакович (Усерович) (т.I, с.291)
ШНЕЙДЕР Илья Нисанович (т.III(I), с.176)
ШНЕЙДЕР Исаак Аронович (т.I, с.291)
ШНЕЙДЕР Исай Аронович (т.IV, с.155)
ШНЕЙДЕР Кисель Иосифович (т.I, с.291)
ШНЕЙДЕР Моисей Меер-Иосифович (т.III(I), с.176)
ШНЕЙДЕР Павел Давыдович (т.I, с.291)
ШНЕЙДЕР Саул Исаакович (Исакович) (т.I, с.292)
ШНЕЙДЕР Фрида Рафаиловна (т.III(I), с.377)
ШНЕЙДЕРМАН Борис Владимирович (т.I, с.292)
ШНЕЙДЕРМАН Евсей Яковлевич (т.I, с.292)
ШНЕЙДЕРМАН Елизавета Абрамовна (т.III(I), с.377)
ШНЕЙДЕРМАН Ефим Иосифович (т.I, с.292)
ШНЕЙДЕРМАН Исаак Зельманович (т.III(I), с.377)
ШНЕЙДЕРМАН Ицек Хаимович (т.I, с.292)
ШНЕЙДЕРМАН Михаил Ефимович (т.I, с.292)
ШНЕЙДЕРМАН Нахум-Мошко Нахманович (т.IV, с.155)
ШНЕЙДЕРМАН Хаим Йосифович (т.III(I), с.377)
ШНЕЙДЕРМАН Яков Давидович (т.II, с.283, 308; т.III(I), с.425, 426)
ШНЕЙДЕРОВ Владимир Иосифович (т.I, с.292)
ШНЕЙДЕРОВ Ефим Исаевич (т.I, с.292)
ШНЕРАЛЬМАН Семен Абрамович (т.I, с.292)
ШНИДЕРМАН Барра (т.IV, с.284)
ШНИРЕЛЬМАН Шифра Айзиковна (т.III(I), с.377)
ШНИРМАН Давид Абрамович (т.III(I), с.176)
ШНИРМАН Исай Мордухович (т.I, с.292, т.II, с.114)
ШНИЦЕР А. (т.IV, с.165)
ШНИЦЕР Абрам Наумович (т.I, с.292)
ШНИЦЕР Меер (Майор) Файфельевич (Файвелевич) (т.I, с.292)
ШНОЛЬ Бер Айзикович (т.IV, с.155)
ШНОЛЬ Михаил Зиновьевич (т.II, с.284, 308)
ШНОЛЬ Михаил (т.III(2), с.53)
ШНОР Мотя (т.III(I), с.177)
ШНУШКИН (МНУШКИН) Леонид Исаакович (т.IV, с.155)
ШОВМАН Семен Ефимович (т.II, с.284, 308)
ШОЙСОТ Григорий Израилевич (т.IV, с.284)
ШОЙСОТ Малка (т.IV, с.284)
ШОЙХЕР Ю.З. (т.IV, с.165)
ШОЙХЕТ (ШОЙХЕТОВ) Моисей Израилевич (т.III(I), с.177)
ШОЙХЕТ Борис Григорьевич (т.III(I), с.377)

ШОЙХЕТ Борис Израильевич (т.III(I), с.177, 377)*
ШОЙХЕТ Борис Яковлевич (т.I, с.292)
ШОЙХЕТ Малка Абрамовна (т.IV, с.284)
ШОЙХЕТ Мириям Гиршевна (т.III(I), с.377)
ШОЙХЕТ Полина Израилевна (т.IV, с.284)
ШОЙХЕТ Ревекка Анисимовна (т.III(I), с.377)
ШОК Моисей Лейбович (т.IV, с.155)
ШОКМАН Лев Аронович (т.I, с.292)
ШОЛОНХМАН Ошер Аронович (т.III(I), с.177)
ШОР Александр Натанович (т.I, с.292; т.III(I), с.412; т.III(2), с.66)
ШОР Арон-Майин (Маин) Берлович (т.IV, с.284)
ШОР Григорий Менделевич (т.II, с.284)
ШОР Евсей Моисевич (т.I, с.293)
ШОР Исаак Аронович (т.IV, с.284)
ШОР Лазарь-Арон Мойшевич (т.IV, с.284)
ШОР Люся (т.IV, с.284)
ШОР Михаил Елович (т.IV, с.284)
ШОР Моисей Ильич (т.III(I), с.377)
ШОР Хана (т.IV, с.284)
ШОР Хаскель (т.IV, с.284)
ШОР Юра (т.IV, с.284)
ШОРИН Аркадий Давидович (т.IV, с.155)
ШОСТАК Бронислава Ильинична (т.III(I), с.227)
ШОСТАК Рудольф Павлович (т.I, с.293)
ШОСТАК Рудольф Павлович (т.III(I), с.377)
ШОСТАК Файвел Эльевич (т.III(I), с.377)
ШОТЛАНД Вульф Зусевич (т.I, с.293, т.II, с.114)
ШОФЕР Иосиф Самойлович (т.I, с.293)
ШОФРАЙ Самуил Осипович (т.I, с.293)
ШОХАТ Моше Яковлевич (т.III(I), с.377)
ШОХАТ Нина Яковлевна (т.III(I), с.377)
ШОХЕР Роня Израилевич (т.I, с.293)
ШОШЕНСКАЯ Сарра Аркадьевна (т.II, с.83)
ШОШЕНСКИЙ Иосиф Самсонович (т.II, с.284, 308)
ШПАЙЗЕР Наум Исаакович (т.I, с.293)
ШПАЙЗЕР Семен Михайлович (т.IV, с.155)
ШПАНОВЕР Фридя Яковлевич (т.I, с.293)
ШПАРБЕРГ Абрам Генрихович (т.I, с.293)
ШПАРТБЕР Семен Григорьевич (т.IV, с.155)
ШПАХЛЕР Абрам Григорьевич (т.II, с.283; т.III(I), с.425)
ШПЕЕР Двойра Лейбовна (т.III(I), с.378)
ШПЕЕР Евгения Харитоновна (Хананович) (т.IV, с.155)
ШПЕЕР Лев Хананович (т.II, с.83)
ШПИГЕЛЬ Абрам Вениаминович (т.I, с.293; т.III(I), с.378, 412; т.IV, с.482)
ШПИЗМАН Семен Иосифович (т.IV, с.155)
ШПИЛЕР Яков Леонтьевич (т.I, с.293)
ШПИЛЛЕР Вольф Лейбович (т.IV, с.155)
ШПИЛЛЕР Ефросиния Борисовна (т.IV, с.284)
ШПИЛЬБАН (ШПИЛЬМАН) Семен Михайлович (т.IV, с.155)
ШПИЛЬБЕРГ С.Н. (т.IV, с.167)
ШПИНЕР Макс Борисович (т.I, с.293)
ШПИР Лев Хонанович (т.III(I), с.378)
ШПИРЕЛЬМАН Эфроим Менделевич (т.IV, с.155)
ШПИРМАН Исай Марухович (т.I, с.293)
ШПИТАЛЬНИК Абрам Борисович (т.I, с.293)
ШПИТАЛЬНИК И.Л. (т.I, с.293)
ШПИЦ Илья Ефимович (т.III(I), с.378)
ШПИЦ Рафаил Хаимович (т.I, с.293)
ШПИЦЕР Анна Яковлевна (т.IV, с.284)
ШПИЦЕР Владимир Григорьевич (т.I, с.293)
ШПИЦЕР М.В. (т.IV, с.166)
ШПИЦЕР Паша Яковлевна (т.IV, с.284)
ШПНЕРКИН Иосиф Львович (т.III(I), с.177)
ШПОЛЬ Марк Зиновьевич (т.I, с.294)
ШПОЛЬ Хаим Айзикович (т.III(I), с.177)
ШПОЛЬ Яков Айзикович (т.III(I), с.177)
ШПОЛЯНСКАЯ Фаня Шлемовна (т.III(I), с.378)
ШПОЛЯНСКАЯ Этя Мееровна (т.III(I), с.378)
ШПОЛЯНСКИЙ Израиль Симонович (т.III(I), с.378)
ШПОЛЯНСКИЙ Исаак Яковлевич (т.I, с.294)
ШПОЛЯНСКИЙ Моисей Львович (т.III(I), с.227)
ШПОЛЯНСКИЙ Наум Рувимович (т.IV, с.215)
ШПОЛЯНСКИЙ Семен Григорьевич (т.I, с.294)
ШПОЛЯНСКИЙ Юрий Рувимович (т.I, с.294)
ШПОРИН Борис Львович (т.I, с.294)
ШПОРКИН Михаил Лейбович (т.I, с.294)
ШПОРТ Михаил Ефимович (т.I, с.294)
ШПРИЦ Эсфирь (т.III(I), с.378)
ШРАЙБШТЕЙН Александр Владимирович (т.I, с.294)
ШРАМ Михаил Яковлевич (т.II, с.83)
ШРАМ Яков Григорьевич (т.II, с.83)
ШРЕЕР Хая Авраамовна (т.III(I), с.378)
ШРЕЙБЕР Яков Пинхусович (т.IV, с.155)
ШРИФТЗЕКЕР (ЦРИФТЗЕКЕР) Рахель Иосифовна (т.III(I), с.378)

ШРУБШТЕЙН Метр Маркович (т.II, с.83)
ШРУПШТЕЙН Мотя Моисеевич (т.I, с.294)
ШТАБНИЦКИЙ Лев Моисеевич (т.III(I), с.378)
ШТАБНИЦКИЙ Роман Львович (т.I, с.294)
ШТАРК Яков Григорьевич (т.I, с.294)
ШТЕЕРМАН Поля Фаликовна (т.III(I), с.378)
ШТЕЕРМАН Хая Фаликовна (т.III(I), с.378)
ШТЕЙД Исаак Семенович (т.I, с.294)
ШТЕЙД Р.А. (т.IV, с.167)
ШТЕЙМАН Зелан Яковлевич (т.I, с.294)
ШТЕЙН (ШАТРОВ) Михаил Александрович (т.II, с.83; т.III(2), с.184)
ШТЕЙН Абрам Рувимович (т.IV, с.156)
ШТЕЙН Айзик Израилевич (т.I, с.294)
ШТЕЙН Александр Наумович (т.II, с.83; т.III(I), с.412)
ШТЕЙН Аркадий Леонтьевич (т.III(I), с.177)
ШТЕЙН Гита Михайловна (т.IV, с.284)
ШТЕЙН Григорий Борисович (т.III(I), с.177)
ШТЕЙН Илья Симонович (т.II, с.285, 308)
ШТЕЙН Иосиф Яковлевич (т.II, с.83)
ШТЕЙН Клара (т.IV, с.284)
ШТЕЙН Леонид Семенович (т.I, с.294)
ШТЕЙН Наум (т.IV, с.285)
ШТЕЙН Наум Ильич (т.IV, с.156)
ШТЕЙН Рувим Аврумович (т.II, с.285)
ШТЕЙН Хана (т.IV, с.285)
ШТЕЙН Циля Яковлевна (т.I, с.294)
ШТЕЙН Цыля Яковлевна (т.II, с.83)
ШТЕЙН Яков Ананьевич (Ананьич) (т.I, с.294)
ШТЕЙНБЕРГ А. (т.IV, с.165)
ШТЕЙНБЕРГ Абрам Израилевич (т.I, с.294)
ШТЕЙНБЕРГ Абрам Исаакович (т.I, с.295)
ШТЕЙНБЕРГ Аврум-Шлёма Шимонович (т.III(I), с.177)
ШТЕЙНБЕРГ Айзик Хаимович (т.III(I), с.378)
ШТЕЙНБЕРГ Борис Израилевич (т.I, с.295)
ШТЕЙНБЕРГ Давид Срульевич (т.III(I), с.177)
ШТЕЙНБЕРГ Ефим Израильевич (т.II, с.285; т.III(I), с.425; т.III(2), с.72)
ШТЕЙНБЕРГ Израиль Яковлевич (т.III(I), с.177)
ШТЕЙНБЕРГ Лейб Хаимович (т.III(I), с.378)
ШТЕЙНБЕРГ Михаил Шмулевич (т.III(I), с.177)
ШТЕЙНБЕРГ Моисей Иосифович (т.I, с.295)
ШТЕЙНБЕРГ Николай Абрамович (т.I, с.295)
ШТЕЙНБЕРГ Перл Срулевич (т.III(I), с.378)
ШТЕЙНБЕРГ Песл Янкелевич (т.III(I), с.379)
ШТЕЙНБЕРГ Соломон Михайлович (т.III(I), с.177)
ШТЕЙНБЕРГ Сруль Лейбович (т.II, с.83)
ШТЕЙНБЕРГ Цалик Срулевич (т.III(I), с.379)
ШТЕЙНБЕРГ Шая Хаймович (т.III(I), с.379)
ШТЕЙНБЕРГ Эмма Зайдловна (т.III(I), с.379)
ШТЕЙНБЕРГ Яков-Лейб Шоломович (т.I, с.295)
ШТЕЙНБЕРГ Янкель Цаликович (т.III(I), с.379)
ШТЕЙНБЛАТ Исаак Соломонович (т.IV, с.156)
ШТЕЙНБЛАТ Семен Соломонович (т.I, с.295)
ШТЕЙНГАРД Абрам Эльевич (т.II, с.84)
ШТЕЙНГАРД Борис Моисеевич (т.III(I), с.379)
ШТЕЙНГАРД Елизавета Ароновна (т.III(I), с.379)
ШТЕЙНГАРД Мина Борисовна (т.III(I), с.379)
ШТЕЙНГАРД Фаня Борсовна (т.III(I), с.379)
ШТЕЙНГАРДТ Борис Самуилович (т.III(I), с.177)
ШТЕЙНМАН Галилей Соломонович (т.III(I), с.379)
ШТЕЙНМАН Эммануил Соломонович (т.III(I), с.177)
ШТЕЙНФЕЛЬД Лия Авсей-Еселевна (т.III(I), с.177)
ШТЕЛЬМАН (ГИТЕЛЬМАН) София Борисовна (т.IV, с.285)
ШТЕЛЬМАН (ГИТЕЛЬМАН) Хава (т.IV, с.285)
ШТЕМБЕРГ Ефим Григорьевич (т.I, с.295)
ШТЕМБЕРГ Павел (Павлик) Израилевич (т.I, с.295)
ШТЕМЛЕР П. (т.IV, с.166)
ШТЕНБЕРГ Моисей Иосифович (т.I, с.295)
ШТЕНДЕР Айзик Соломонович (т.III(I), с.178)
ШТЕНДЕР Давид Исаакович (т.III(I), с.178)
ШТЕРИНА Сарра Ароновна (т.III(I), с.178)
ШТЕРМАН Исаак Френкелевич (т.I, с.295)
ШТЕРН Б.И. (т.IV, с.167)
ШТЕРН Матус Давидович (т.IV, с.156)

ШТЕРНБЕРГ Владимир Гершанович (Вольф Гершович) (т.IV, с.156)
ШТЕФАН Леонид Григорьевич (т.IV, с.156)
ШТИГЛИН Александр Германович (т.III(I), с.178)
ШТИГЛИЦ Иосиф (т.III(I), с.379)
ШТИЛЛЕР Борис Самойлович (т.I, с.295)
ШТИЛЛЕР Леонид Соломонович (т.III(I), с.178)
ШТИЛЛЕР Моисей Шмульевич (т.I, с.295)
ШТИЛЬ Виктор Кальманович (т.III(I), с.227)
ШТИЛЬМАН Янкель Мойшевич (т.IV, с.215)
ШТИПЕЛЬМАН Владимир Давидович (т.III(I), с.379)
ШТИПЕЛЬМАН Давид Наумович (т.IV, с.156)
ШТИРМАН Хая Фаликовна (т.IV, с.285)
ШТИТМАН Ефим Михелевич (т.I, с.295)
ШТИЦЕР Джен Яковлевич (т.IV, с.285)
ШТОЙЗЕР Борис Михайлович (т.IV, с.156)
ШТОПОЛОВ Борис Ефимович (т.II, с.84)
ШТОРК Яков Григорьевич (т.I, с.295)
ШТОФЕР Исаак Моисеевич (т.I, с.295)
ШТРОМ Меер Борисович (т.IV, с.156)
ШТРУМ Владимир Лазаревич (т.II, с.286)
ШТУЛЬМАН Борис Маркович (т.I, с.295)
ШТУЛЬМАН Семен Миронович (т.II, с.286,308)
ШТУТИН (ШУТИН) Арон Львович (т.IV, с.156)
ШУБ Григорий Нойевич (т.III(I), с.178)
ШУБ Исаак Зельмович (т.IV, с.156)
ШУБ Фаина Зиновьевна (т.III(I), с.178)
ШУБА Раиса Израилевна (т.III(I), с.379)
ШУБИНСКИЙ Лазарь Шлеймович (т.I, с.295)
ШУКИС Эдуард Иосифович (т.IV, с.285)
ШУЛИМЕНКО Моисей Соломонович (т.IV, с.215)
ШУЛИМЕНКО Товл Моисеевич (т.I, с.296; т.IV, с.476)
ШУЛИМОВИЧ Вольф Соломонович (т.III(I), с.178)
ШУЛИМОВИЧ Давид Соломонович (т.III(I), с.178)
ШУЛИМОВИЧ Моисей Соломонович (т.IV, с.156)
ШУЛИМОВИЧ Наум Соломонович (т.I, с.296)
ШУЛЬГА Мина Львовна (т.III(I), с.178)
ШУЛЬГЕ (ШУЛЬГА) Владимир Давыдович (т.III(I), с.178)
ШУЛЬГИН Евсей Израилевич (т.II, с.84)
ШУЛЬГИН Исаак Израилевич (т.I, с.296)
ШУЛЬГИН Лев Израилевич (т.I, с.296)
ШУЛЬДИНЕР Абрам Григорьевич (т.IV, с.156)
ШУЛЬДИНЕР Идель Шоломович (т.III(I), с.178)
ШУЛЬДИНЕР Иосиф Соломонович (т.IV, с.156)
ШУЛЬДИНЕР Лазарь Соломонович (т.IV, с.157)
ШУЛЬКИН Моисей Борисович (т.I, с.296)
ШУЛЬМАН Абрам Моисеевич (т.IV, с.157)
ШУЛЬМАН Абрам Моисеевич (т.I, с.296)
ШУЛЬМАН Борис Зельмянович (т.I, с.296)
ШУЛЬМАН Борис Соломонович (т.IV, с.157)
ШУЛЬМАН Виктор Борисович (т.I, с.296)
ШУЛЬМАН Гес (т.I, с.296)
ШУЛЬМАН Григорий Абрамович (т.I, с.296)
ШУЛЬМАН Григорий Залманович (т.III(I), с.379)
ШУЛЬМАН Давид Григорьевич (т.III(I), с.380)
ШУЛЬМАН Ерахим (Ерахмил) Залманович (т.I, с.296)
ШУЛЬМАН Залман Борухович (т.I, с.296)
ШУЛЬМАН Зяма Михайлович (т.III(I), с.380)
ШУЛЬМАН Израиль (т.III(I), с.380)
ШУЛЬМАН Изя Григорьевич (т.III(I), с.380)
ШУЛЬМАН Иосиф Исаакович (т.IV, с.157)
ШУЛЬМАН Исаак Мордехович (т.IV, с.285)
ШУЛЬМАН Карос Шлёмович (т.I, с.296)
ШУЛЬМАН Клос Шолемович (т.III(I), с.380)
ШУЛЬМАН Коган Соломонович (Шолумович) (т.I, с.296)
ШУЛЬМАН Маня Марковна (т.III(I), с.380)
ШУЛЬМАН Матвей Григорьевич (т.III(I), с.380)
ШУЛЬМАН Мина Залмановна (т.III(I), с.380)
ШУЛЬМАН Михаил Абрам-Шлемович (т.II, с.286; т.III(I), с.425)
ШУЛЬМАН Михаил Зальманович (т.III(I), с.380)
ШУЛЬМАН Михаил Яковлевич (т.III(I), с.178)
ШУЛЬМАН Михаил Яковлевич (т.III(I), с.227)
ШУЛЬМАН Нисанель Залманович (т.IV, с.157)
ШУЛЬМАН Рувим Исаакович (т.IV, с.157)
ШУЛЬМАН Самуил Зельманович (т.III(I), с.178)

ШУЛЬМАН Семен Абрамович (т.I, с.296)
ШУЛЬМАН Семен Соломонович (т.I, с.297)
ШУЛЬМАН Семен Яковлевич (т.II, с.84)
ШУЛЬМАН Соломон Иосифович (т.IV, с.157)
ШУЛЬМАН Соломон Янкелевич (т.III(I), с.179)
ШУЛЬМАН Софа Михайловна (т.III(I), с.380)
ШУЛЬМАН Хаим Мойшевич (т.III(I), с.179)
ШУЛЬМАН Хана Михайловна (т.III(I), с.380)
ШУЛЬМАН Шая Шмулевич (т.I, с.297)
ШУЛЬМАН Юрий Аронович (т.IV, с.168)
ШУЛЬМАН Яков Борисович (т.I, с.297)
ШУЛЬМАН Яша Михайлович (т.III(I), с.380)
ШУЛЬМАН (т.III(I), с.379)
ШУЛЬМАНОВИЧ Роза Владимировна (т.III(I), с.380)
ШУЛЬМАНОВИЧ Яков Григорьевич (т.IV, с.157)
ШУЛЬМЕЙСТЕР Лев Бениаминович (т.IV, с.166)
ШУЛЬРАФЕР Кива Моисеевич (т.III(I), с.380)
ШУЛЬРУФЕР Башева Кивовна (т.III(I), с.380)
ШУЛЬРУФЕР Геня Кивовна (т.III(I), с.381)
ШУЛЬРУФЕР Моисей Кивович (т.III(I), с.381)
ШУЛЬСКИЙ Александр Михайлович (т.II, с.84)
ШУЛЬЦ Владимир Давидович (т.IV, с.157)
ШУЛЬЦМАН Яков Аронович (т.IV, с.168)
ШУЛЬШТЕЙН Леонид Иосифович (т.I, с.297)
ШУЛЯТСКИЙ Марк Вульфович (т.I, с.297, т.II, с.115)
ШУЛЯЦКИЙ Лев Владимирович (т.IV, с.157)
ШУМ Ефим Подскович (т.III(I), с.179)
ШУМ Мориц Исаакович (т.III(I), с.227, 412)
ШУМАКОВА (ЛЕВИНА) Софья Абрамовна (т.II, с.84)
ШУМАХЕР Алпа Иосифович (Алла Иосифовна) (т.I, с.297; т.III(I), с.419)
ШУМАХЕР Павел Яковлевич (т.I, с.297)
ШУМИРСКАЯ Л.Х. (т.III(I), с.381)
ШУМСКАЯ Двойра Пейсаховна (т.II, с.286, 308)
ШУМСКАЯ Рива Иосифовна (т.IV, с.285)
ШУМСКИЙ Юда Пейсахович (т.I, с.297)
ШУМСКОЙ Исаак Львович (т.I, с.297)
ШУМСКОЙ Михаил Львович (т.IV, с.215)
ШУМЯИЧ М. (т.IV, с.166)
ШУМЯЧКИН Айзик Моисеевич (т.III(I), с.179)
ШУМЯЧКИН Лев Моисей-Хацкелевич (т.III(I), с.179)
ШУП Женя Моисеевна (т.III(I), с.381)
ШУПЕР Шмуль Шейвихович (т.I, с.297)
ШУР Абрам Исаакович (т.III(I), с.179)
ШУР Александр Михайлович (т.I, с.297)
ШУР Борис Григорьевич (т.III(I), с.179)
ШУР Григорий Григорьевич (т.IV, с.157)
ШУР Двося Соломоновна (т.I, с.297)
ШУРМАН Исаак (Исак) Моисеевич (т.I, с.297)
ШУРМАН Исаак Петрович (т.I, с.297)
ШУРМАН Лиза Соломоновна (т.III(I), с.381)
ШУРОВ Лев Яковлевич (т.II, с.84)
ШУРХИН Исаак Абрамович (т.III(I), с.179)
ШУРХИН Исаак Иосифович (т.I, с.297)
ШУРХИН Семен Иосифович (т.IV, с.157)
ШУРХИН Соломон Исаакович (т.IV, с.157)
ШУСТЕР Абрам Яковлевич (т.IV, с.157)
ШУСТЕР Александр Владимирович (т.II, с.287, 308; т.III(I), с.425)
ШУСТЕР Александр Моисеевич (т.II, с.287)
ШУСТЕР Бенцион Айзикович (т.II, с.287)
ШУСТЕР Григорий Израилевич (Израилович) (т.I, с.298)
ШУСТЕР Исаак Владимирович (т.IV, с.157)
ШУСТЕР Исаак Петрович (т.IV, с.216)
ШУСТЕР Маккей Шувывич (т.III(I), с.179)
ШУСТЕР Меер Гершович (т.IV, с.157)
ШУСТЕР Моня Зелимович (т.I, с.298)
ШУСТЕР Самуил Мордухович (т.I, с.298)
ШУСТЕРМАН Б.А. (т.III(I), с.381)
ШУСТЕРМАН Григорий Львович (т.II, с.287, 308)
ШУСТЕРМАН Ефим Михельевич (т.IV, с.157)
ШУСТЕРМАН Иосиф Давидович (т.IV, с.158)
ШУСТЕРОВ Наум Абрамович (т.IV, с.216)
ШУТИН Бенца Иосифович (т.III(I), с.179)
ШУТИН Иосиф (т.IV, с.285)
ШУТИНА Женя Иосифовна (т.IV, с.285)
ШУТИНА Клара Иосифовна (т.IV, с.285)
ШУТИНА Хана (т.IV, с.285)
ШУФАТИНСКИЙ Давид Израилевич (т.I, с.298)
ШУФМАН К.В. (т.IV, с.285)
ШУФМАН Фаня Вульфовна (т.III(I), с.179)
ШУФМАН Х.И. (т.IV, с.285)
ШУХМАН (ШУХРАН) Абрам Семенович (т.I, с.298)
ШУХМАН Броня Исааковна (т.IV, с.168)
ШУХМАН Данил Михайлович (т.I, с.298)
ШУХМАН Дон Хаимович (т.IV, с.158)

ШУХМАН Иосиф Наумович (т.I, с.298)
ШУХМАН Михаил (т.IV, с.168)
ШУХМАН Ной Михелевич (т.III(I), с.179)
ШУХМАН Яков Абрамович (т.IV, с.158)
ШУХМАН Яков Семенович (т.I, с.298)
ШУХМЕЙСТЕР Давид Абрамович (т.III(I), с.179)
ШУХТОВИЧ Роза Соломоновна (т.II, с.84)
ШУЦ-ВИНОГРАД Абрам Вульфович (т.I, с.298)
ШЫНДЫБЫЛО Иван Гордеевич (т.IV, с.307)
ШЫНДЫБЫЛО Феодора Николаевна (т.IV, с.307)

Щ

ЩЕГЛОВ Абрам Гершович (т.II, с.288)
ЩЕГЛОВ Израиль Абрамович (т.I, с.299)
ЩЕГЛОВ Коля Маркович (т.III(I), с.180, 382)
ЩЕГЛОВ Марк Иосифович (т.III(I), с.382)
ЩЕГЛОВА Розалия Иосифовна (т.III(I), с.382)
ЩЕДРИНСКИЙ Арон Абрамович (т.II, с.84)
ЩЕДРИНСКИЙ Мирон Соломонович (т.I, с.299)
ЩЕЙБУЛИН Наум Моисеевич (т.I, с.299)
ЩЕПЕТОВ Юрий Александрович (т.IV, с.309)
ЩЕПЕТОВА Мария Павловна (т.IV, с.309)
ЩИПЕР Герш Пинкусович (т.IV, с.158)

Э

ЭДЕЛЬМАН Григорий Моисеевич (т.IV, с.159)
ЭДЕЛЬМАН Данил Григорьевич (т.I, с.300)
ЭДЕЛЬМАН Захар Майорович (т.IV, с.159)
ЭДЕЛЬМАН Лев Евсеевич (т.IV, с.159)
ЭДЕЛЬМАН Леонид Борисович (т.III(I), с.180)
ЭДЕЛЬМАН Нюсь Моисеевич (т.III(I), с.180)
ЭДЕЛЬМАН Роман Исаакович (т.I, с.300)
ЭДЕЛЬМАН Ханан Ефимович (т.I, с.300)
ЭДЕЛЬШТЕЙН Владимир Абрамович (т.IV, с.159)
ЭДЕЛЬШТЕЙН Иосиф Михайлович (т.I, с.300)
ЭДЕЛЬШТЕЙН Лазарь Моисеевич (т.IV, с.159)
ЭДЕЛЬШТЕЙН Мордух Давидович (т.I, с.300)
ЭДЕЛЬШТЕЙН Натан Хаймович (Хайнович) (т.I, с.300)
ЭДЕЛЬШТЕЙН Фроим Яковлевич (т.III(I), с.180)
ЭЗРОВ Петр Хананович (т.I, с.300)
ЭЙГЕЛЬСОН Гитель Яковлевна (т.IV, с.286)
ЭЙГЕЛЬСОН Тамара (т.IV, с.286)
ЭЙГЕНГЕЛЕР Ефим Мордухович (т.IV, с.159)
ЭЙГЕНСОН Аврам Давидович (т.I, с.300)
ЭЙГЕНСОН Людмила (т.IV, с.286)
ЭЙГЕНСОН Михаил Давидович (т.IV, с.159)
ЭЙДЕЛЬ Лазарь Лащерович (т.III(I), с.180)
ЭЙДЕЛЬ Яков Лейзерович (т.III(I), с.180)
ЭЙДЕЛЬЗОН Давид Маркович (т.III(I), с.383)
ЭЙДЕЛЬЗОН Мениха Пейсаховна (т.III(I), с.383)
ЭЙДЕЛЬЗОН Михаил Семенович (т.IV, с.159)
ЭЙДЕЛЬЗОН Ривка Давидовна (т.III(I), с.383)
ЭЙДЕЛЬЗОН Фроим Давидович (т.III(I), с.383)
ЭЙДЕЛЬМАН Давид Григорьевич (т.III(I), с.180)
ЭЙДЕЛЬМАН Давид Яковлевич (т.I, с.300, т.II, с.115)
ЭЙДЕЛЬМАН Илья Ефимович (т.I, с.300)
ЭЙДЕЛЬМАН Исаак Яковлевич (т.III(I), с.383)
ЭЙДЕЛЬМАН Риван (Роман) Исаакович (т.II, с.85)
ЭЙДЕЛЬШТЕЙН Давид-Герш Лейбович (т.IV, с.159)
ЭЙДЛИН Израиль Ефимович (т.I, с.300)
ЭЙЗЕНШТАДТ Анна Бениаминовна (т.III(I), с.383)
ЭЙКЕЛЬМАН Зяма Герцович (т.I, с.300)
ЭЙКЕНБАУМ Муся Илльевна (Ильинична) (т.IV, с.286)
ЭЙЛИН Абрам Шаевич (т.IV, с.159)
ЭЙМАН Абрам Шаевич (т.I, с.300)
ЭЙНШТЕЙН Роман Яковлевич (т.I, с.300)
ЭЙСЛЕР Ида Шломовна (т.III(I), с.383)
ЭЙСЛЕР Сара Абрамовна (т.III(I), с.383)
ЭЙФЕР Абрам Израилевич (т.I, с.300)
ЭЙФЕР Израиль Моисеевич (т.I, с.301)
ЭЙХМАН Григорий Леонтьевич (т.IV, с.159)
ЭЙЧЕНСОН (ЭЙГЕНСОН) Людмила (т.IV, с.286)
ЭЙШИШОК Григорий Гдальевич (т.IV, с.159)
ЭКГАУЗ Лазарь Моисеевич (т.I, с.301, т.II, с.115)
ЭКК Александра Павловна (т.IV, с.286)

ЭКСПЕР Лев Яковлевич (т.III(I), с.227)
ЭЛЕНГРИГ Израиль Абрамович (т.IV, с.216)
ЭЛЕНЖУХ Геня Яковлевна (т.IV, с.159)
ЭЛЕРТ Владимир Михайлович (т.I, с.301)
ЭЛЬ (ЛАПКОВА) Мура (т.III(I), с.383)
ЭЛЬ Владимир Ильич (т.III(I), с.383)
ЭЛЬ Илья Моисеевич (т.II, с.289, 308)
ЭЛЬ Илья Моисеевич (т.III(I), с.412)
ЭЛЬ Леонид Моисеевич (т.III(I), с.227)
ЭЛЬ Моисей Абрамович (т.I, с.301)
ЭЛЬ Цыля Ильинична (т.III(I), с.383)
ЭЛЬ Яков Ефимович (т.I, с.301)
ЭЛЬБЕР Фима Львович (т.I, с.301)
ЭЛЬБЕРТ Давид Яковлевич (т.III(I), с.383)
ЭЛЬБЕРТ Леонид Давидович (т.III(I), с.383)
ЭЛЬКЕЛЬМАН Зяма Григорьевич (т.I, с.301)
ЭЛЬКЕРН (ГАЛЬПЕРИН) Елизар Леонтьевич (т.IV, с.159)
ЭЛЬКИН ... Аронович (т.III(I), с.383)
ЭЛЬКИН Арон (т.III(I), с.383)
ЭЛЬКИН Иосиф Ошерович (Оширтович) (т.I, с.301)
ЭЛЬКИН Исаак Вольфович (т.I, с.301, т.II, с.115)
ЭЛЬКИН Моисей Абрамович (т.IV, с.159)
ЭЛЬКИН Натан Абрамович (т.I, с.301)
ЭЛЬКИН Ося Аронович (т.III(I), с.384)
ЭЛЬКИНА ... Ароновна (т.III(I), с.384)
ЭЛЬКИНА Броня (т.III(I), с.384)
ЭЛЬКИНСОН Леонид Наумович (т.IV, с.159)
ЭЛЬПЕР Михаил Исаакович (т.I, с.301)
ЭЛЬПЕРИН Илья Павлович (т.IV, с.159)
ЭЛЬПЕРН (Гальперин) Елизар Леонтьевич (т.III(I), с.180)
ЭЛЬТЕРМАН Лев Абрамович (т.II, с.289, 308; т.III(I), с.425, 426)
ЭЛЬЯНОВА Ида Яковлевна (т.II, с.289, 308)
ЭНДИН Павел Яковлевич (т.I, с.301)
ЭНКИЛЬБАРД Марьям Абрамовна (т.III(I), с.180)
ЭНТЕНЗОН Давид Юдкович (т.I, с.301)
ЭНТИН Абрам Иосифович (т.II, с.85)
ЭНТИН Владимир Маркович (т.I, с.301)
ЭНТИН Илья Лейбович (т.IV, с.160)
ЭНТИН Илья Леонтьевич (т.IV, с.160)
ЭНТИН Моисей Самуилович (т.I, с.301)
ЭНТИН Ханан Иосифович (т.III(I), с.384)
ЭНТИН Яков Соломонович (т.I, с.301)
ЭНУС Арон Ицкович (т.IV, с.160)
ЭНУС Илья Ицкович (т.IV, с.160)
ЭНУС-ЗЕЙГЕР Алла Ароновна (т.III(I), с.384)
ЭНУС-ЗЕЙГЕР Вера (т.III(I), с.384)
ЭНУС-ЗЕЙГЕР Ицик (Ицхак) (т.IV, с.286)
ЭНУС-ЗЕЙГЕР Малка (т.III(I), с.384)
ЭНУС-ЗЕЙГЕР Маня (т.III(I), с.384)
ЭНУС-ЗЕЙГЕР Петр Ильич (т.III(I), с.384)
ЭНШТЕЙН (ЭПШТЕЙН) Роман Яковлевич (т.I, с.301)
ЭПЕЛЬБАУМ Айзик Маркович (т.I, с.301)
ЭПЕЛЬМАН Марк Матвеевич (т.IV, с.160)
ЭПЕЛЬФЕЛЬД Ефим Григорьевич (т.IV, с.160)
ЭППЕЛЬ Александр Львович (Овший Лейбович) (т.II, с.85)
ЭПШТЕЙН Александр Моисеевич (т.IV, с.160)
ЭПШТЕЙН Анатолий Григорьевич (т.III(I), с.384)
ЭПШТЕЙН Борис Соломонович (т.IV, с.160)
ЭПШТЕЙН Владимир Яковлевич (т.I, с.301)
ЭПШТЕЙН Григорий Абрамович (т.III(I), с.384)
ЭПШТЕЙН Григорий Моисеевич (т.III(I), с.180)
ЭПШТЕЙН Давид Моткович (Мордкович) (т.I, с.302)
ЭПШТЕЙН Евгений Григорьевич (т.III(I), с.180)
ЭПШТЕЙН Еремей Иосифович (т.III(I), с.181)
ЭПШТЕЙН Зяма (Зялма) Мордухович (т.I, с.302)
ЭПШТЕЙН Израиль Лейбович (т.I, с.302)
ЭПШТЕЙН Изя Григорьевич (т.III(I), с.181)
ЭПШТЕЙН Иона Аврамович (т.III(I), с.384)
ЭПШТЕЙН Иосиф Абрамович (т.III(I), с.181)
ЭПШТЕЙН Исаак Владимирович (т.I, с.302, т.II, с.115)
ЭПШТЕЙН Исаак Израилевич (т.I, с.302)
ЭПШТЕЙН Ишия Лейбович (т.I, с.302)
ЭПШТЕЙН Лев Абрамович (т.II, с.85; т.III(I), с.412)
ЭПШТЕЙН Лев Зиновьевич (т.I, с.302)
ЭПШТЕЙН Лев Ильич (т.IV, с.160)
ЭПШТЕЙН Лев Моисеевич (т.IV, с.160)
ЭПШТЕЙН Леонид Яковлевич (т.II, с.85)
ЭПШТЕЙН Матвей Владимирович (т.III(I), с.181)
ЭПШТЕЙН Меер Шлёмович (т.IV, с.160)
ЭПШТЕЙН Михаил Иосифович (т.IV, с.160)
ЭПШТЕЙН Михаил Моисеевич (т.I, с.302, т.II, с.85)
ЭПШТЕЙН Самуил Моисеевич (т.I, с.302, т.II, с.115)
ЭПШТЕЙН Семен Давидович (т.I, с.302)
ЭПШТЕЙН Симон Хаймович (т.IV, с.160)
ЭПШТЕЙН София Исааковна (т.IV, с.286)

ЭПШТЕЙН София Яковлевна (т.IV, с.286)
ЭПШТЕЙН Этта Менахемна (т.III(I), с.384)
ЭПШТЕЙН Яков Соломонович (т.IV, с.286)
ЭРБЛАТ Исаак Вульфович (т.IV, с.160)
ЭРБЛАТ Михаил Вульфович (т.I, с.302, т.II, с.115)
ЭРЕНБУРГ (КРАВЦОВА) Софья Исааковна (т.III(2), с.242)
ЭРЕНБУРГ Давид Аронович (т.I, с.302)
ЭРЕНБУРГ Файвуш Эльевич (т.I, с.302)
ЭРКОС Яков Борисович (т.I, с.302)
ЭРЛИХ Борис Наумович (т.I, с.302, т.II, с.85)
ЭРЛИХ Григорий Израилевич (т.I, с.302)
ЭРЛИХ Григорий Семенович (т.II, с.85)
ЭРЛИХ М.Т. (т.III(I), с.181)
ЭРЛИХ Соломон Яковлевич (т.III(I), с.412; т.IV, с.160)
ЭРПЕРТ Мовша Шайович (т.I, с.303)
ЭРПЕРТ Натан Иосифович (т.III(I), с.384)
ЭРТМАН Моисей Самойлович (т.I, с.303)
ЭРТМАН Семен Михайлович (т.I, с.303)
ЭРТМАН Семен Моисеевич (т.IV, с.161)
ЭРШТЕЙН Розалия Соломоновна (т.II, с.289, 308)
ЭСИКМАН (ЭРИКМАН) Зайвель Нисельевич (т.IV, с.161)
ЭСКИМАН Исаак Ниселевич (т.I, с.303)
ЭСКИН Михаил Моисеевич (т.IV, с.161)
ЭСКИНА (т.IV, с.286)
ЭСТЕРКИН Григорий Самойлович (т.I, с.303)
ЭСТЕРКИН Давид Ильич (т.I, с.303)
ЭСТЕРКИН Ефим Шоломович (т.III(I), с.181)
ЭСТЕРКИН Лейбел Шоломович (т.III(I), с.384)
ЭСТЕРКИН Самоил Яковлевич (т.IV, с.161)
ЭСТЕРМАН Алексей Ильич (т.I, с.303)
ЭСТЕРМАН Натан Ильич (т.I, с.303)
ЭСТЕРСОН Абрам Юрьевич (т.I, с.303)
ЭСТЕРСОН Григорий Юрьевич (т.III(I), с.384)
ЭСТРИН Арон Львович (т.I, с.303)
ЭСТРИН Борис Маркович (т.IV, с.216)
ЭСТРИН Евсевий Миронович (т.I, с.303)
ЭСТРИН Зяма Ионович (т.III(I), с.228, 412)
ЭСТРИН Лев Давидович (т.I, с.303)
ЭСТРИН Михаил Львович (т.IV, с.216)
ЭСТРИН Самуил Маркович (т.II, с.290, 308)
ЭСТРИН Семен (т.III(2), с.53)
ЭСТРИНА Сарра Моисеевна (т.III(I), с.384)
ЭТИГЕН Борис Ильич (т.I, с.303)
ЭТИГИНА (ЭТИНА) Елизавета Зиновьевна (т.III(I), с.385)
ЭТИГИНА Евгения Абрамовна (т.III(I), с.385)
ЭТИГОН Абрам Григорьевич (т.I, с.303)
ЭТИН Зиновий (т.III(I), с.385)
ЭТИНА Женя (т.III(I), с.385)
ЭТИНА Муся (т.III(I), с.385)
ЭТИНГЕН Абрам Самойлович (т.III(I), с.181)
ЭТИНГЕН-БЛОХ Рахиль Ефимовна (т.III(I), с.181)
ЭТКИН Герш-Давид Борух-Меерович (Герш-Дудь Борхович) (т.I, с.303)
ЭФРИС Шая Львович (т.IV, с.161)
ЭФРОН Леонид Рувимович (т.III(I), с.181)
ЭФРОН Фаина Моисеевна (т.II, с.290, 308)
ЭФРОСМАН Даниил Абрамович (т.III(I), с.385)
ЭФРОСМАН Мовша-Лейб Абрамович (т.IV, с.161)
ЭФРОСМАН Сарра Абрамовна (т.IV, с.286)
ЭФРОТ Давид Ионович (т.I, с.303)
ЭФРУС Моисей Ефимович (т.I, с.303)
ЭХАНОВИЧ Самуил Абрамович (т.IV, с.161)
ЭЦИН Самуил Наумович (т.III(I), с.228)
ЭШКИН Михаил Моисеевич (т.II, с.85)
ЭШЛЕР Сарра Абрамовна (т.IV, с.286)

Ю

ЮГАСИН Александр Соломонович (т.III(I), с.182)
ЮГИЛЕВИЧ Борис Павлович (т.III(I), с.182)
ЮДАЛИ Дуня Израильевна (т.III(I), с.386)
ЮДАШКИН Гирш (Гирц) Хацкелевич (т.I, с.304; т.III(I), с.182, 412; т.III(2), с.21)
ЮДАШКИН Ефим (т.IV, с.287)
ЮДАШКИН Моисей Кивович (т.IV, с.287)
ЮДАШКИН Моисей Яковлевич (т.IV, с.216)
ЮДАШКИНА Хая-Рива-Мордуховна (т.IV, с.287)
ЮДЕЛИС Роза Яковлевна (т.III(I), с.386)
ЮДЕЛЬЗОН Аркадий Моисеевич (т.I, с.304)
ЮДЗИНСКИЙ Семен Яковлевич (т.II, с.86)
ЮДЗОН Илья Менделевич (т.II, с.291)
ЮДИЛЕВИЧ Лев Витальевич (т.IV, с.162)
ЮДИЛЕВИЧ Ревека Михайловна (т.III(I), с.386)
ЮДИН (ЮДИС) Владимир (т.IV, с.287)
ЮДИН Александр Григорьевич (т.IV, с.162)
ЮДИН Давид Борисович (т.III(I), с.228)
ЮДИН Давид Борухович (т.III(2), с.154)

ЮДИН Ефим Соломонович (т.III(I), с.182)
ЮДИН Меир Шоломович (т.III(I), с.182)
ЮДИН Михаил Борисович (т.I, с.304)
ЮДИН Соломон Ильич (т.IV, с.162)
ЮДИНА Адела Берловна (т.III(I), с.386)
ЮДИНА Года Шоломовна (т.III(I), с.386)
ЮДИНА Фрида Шоломовна (т.III(I), с.386)
ЮДИЦКАЯ Эльвира Семеновна (т.IV, с.162)
ЮДИЦКИЙ Ефим Яковлевич (т.I, с.304)
ЮДИЦКИЙ Захар Рувимович (т.II, с.291)
ЮДИЦКИЙ Рувим Соломонович (т.I, с.304)
ЮДКОВСКИЙ Михаил Дмитриевич (т.II, с.291; т.III(I), с.425)
ЮДКОВСКИЙ Юрий Борисович (т.IV, с.162)
ЮДОВИЧ Леонид Михайлович (т.II, с.291, 308)
ЮЖЕЛЕВСКИЙ Абрам Исаакович (т.I, с.304)
ЮЖЕЛЕВСКИЙ Яков Ильич (т.III(I), с.182)
ЮЖИЛЕВСКИЙ Михаил Натанович (т.I, с.304)
ЮЗЕФОВИЧ Ханна Аврумовна (т.III(I), с.386)
ЮНГЕЛЬСОН Григорий Семенович (т.I, с.304)
ЮНГЕЛЬСОН Наум Ильич (т.IV, с.162)
ЮНГЕРМАН Моисей Каймович (т.I, с.304)
ЮНЕРМАН Хаим Беркович (т.I, с.304)
ЮНИН Абрам Волькович (т.IV, с.162)
ЮРАСОВ Игорь Яковлевич (т.IV, с.162)
ЮРКАНСКИЙ Семен Абрамович (т.IV, с.162)
ЮРКИН Срул (т.III(I), с.386)
ЮРКОВСКИЙ Александр Кивович (т.III(I), с.182)
ЮРКОВСКИЙ Борис Борисович (т.IV, с.162)
ЮРКОВСКИЙ Леонид Кивович (т.III(I), с.182)
ЮРКОВСКИЙ Рувим Абрамович (т.III(I), с.182)
ЮРКОВСКИЙ Шлема Наумович (т.I, с.304)
ЮРОВСКИЙ Григорий Айзикович (т.III(I), с.386)
ЮРОВСКИЙ Григорий Аркадьевич (т.I, с.304)
ЮРОВСКИЙ Дон Юдкович (т.I, с.304)
ЮРОВСКИЙ Иосиф Хаймович (т.I, с.304)
ЮРОВСКИЙ Михаил Айзикович (т.I, с.304)
ЮРОВСКИЙ Ошер Нисонович (т.I, с.304)
ЮРОВСКИЙ Самуил Соломонович (т.I, с.304)
ЮРОВСКИЙ Цали Айзикович (т.I, с.305)
ЮРОВСКИЙ Яков Айзикович (т.I, с.305)
ЮРОВСКИЙ Яков Григорьевич (т.IV, с.162)
ЮСИМ Давид Моисеевич (т.II, с.292)
ЮСИМОВ Сруль Исаакович (т.II, с.86)
ЮСФИН Моисей Менделевич (т.III(I), с.182)
ЮТЕВСКАЯ Рива Годиевна (т.IV, с.287)
ЮТКИНА Соня (т.IV, с.287)
ЮТКИТ Юра (т.III(I), с.386)
ЮТТ Александр Мордухович (т.I, с.305)
ЮТТ Шая Мордухович (т.I, с.305)
ЮФА Георгий Яковлевич (т.I, с.305)
ЮФИК Наум Абрамович (т.IV, с.162)
ЮФИТ Григорий Соломонович (т.III(I), с.386)
ЮФИТ Израиль Яковлевич (т.I, с.305; т.IV, с.476)
ЮФИТ Семен Яковлевич (т.I, с.305)
ЮФИТ Яков Исаакович (т.IV, с.162)
ЮФИЦ Мери Соломоновна (т.III(I), с.386)
ЮФФ Майор Данилович (т.I, с.305)
ЮФФА Ефим Исаевич (т.II, с.292, 308)
ЮФФЕ Иосиф Исаевич (т.IV, с.216)
ЮХВИДЖ Соломон Исаакович (т.II, с.86)
ЮХВИЦ Моисей Ефимович (т.I, с.305)
ЮХИЛЕВИЧ Адольф Михайлович (т.III(I), с.182)
ЮХЛЕЦ (т.IV, с.165)
ЮХНЕЛЬ Викентий Мартынович (т.III(I), с.392)
ЮХНЕЛЬ Евгения Александровна (т.III(I), с.392)
ЮХТМАН Григорий Эльевич (т.IV, с.162)
ЮЩУК Исаак Ильич (т.IV, с.162)

Я

ЯБЛОНИК Исай Хаимович (т.IV, с.163)
ЯБЛОНОВСКИЙ Абрам Львович (т.IV, с.163)
ЯБЛОНОВСКИЙ Марк Юркович (Юрьевич) (т.IV, с.163)
ЯБЛОЧКИН Петр Борисович (т.II, с.86)
ЯБЛУНОВСКИЙ Моисей Герцович (т.I, с.306)
ЯВИЦ Шимон Григорьевич (т.III(I), с.228)
ЯВИЧ Ефим Абрамович (т.I, с.306)
ЯВИЧ Симон Григорьевич (т.IV, с.163)
ЯГУДИН Ошер Абрамович (т.I, с.306)
ЯГУНОВ (ЯГУПОВ) Ефим Михайлович (т.I, с.306)
ЯДВЕССКИЙ Семен Вульфович (т.III(I), с.228)
ЯДИХИН Семен Самойлович (т.IV, с.287)
ЯДИХИНА Анисия Семеновна (т.IV, с.277)
ЯЙЗИКОВИЧ Яков Генрихович (т.I, с.306)
ЯКОБЗОН Борис Аронович (т.I, с.306)

ЯКОБЗОН Велв Евсееевич (т.III(I), с.388)
ЯКОБЗОН Вениамин Ефимович (т.II, с.293)
ЯКОБЗОН Владимир Лазаревич (т.I, с.306; т.IV, с.163)
ЯКОБЗОН Ефим Лазаревич (т.I, с.306)
ЯКОБЗОН Хаим Евсеевич (т.III(I), с.388)
ЯКОБСОН Борис Матвеевич (т.IV, с.163)
ЯКОБСОН Геня Исааковна (т.III(I), с.388)
ЯКОБСОН Геня Цухаковна (т.III(I), с.388)
ЯКОБСОН Ханан Мошевич (т.III(I), с.388)
ЯКОБСОН Яков Самойлович (т.III(I), с.183)
ЯКУБЕНКО Юзик Юзифович (т.III(I), с.183)
ЯКУБМАН Борис Хананович (т.IV, с.163)
ЯКУБОВИЧ Арон Абрамович (т.I, с.306, т.II, с.116)
ЯКУБОВИЧ Мира Адольфовна (т.II, с.293, 308; т.III(I), с.425)
ЯКУБОВИЧ Октябрь Григорьевич (т.I, с.306)
ЯКУБСОН Вульф Хаимович (т.III(I), с.183)
ЯКУБСФЕЛЬД Михаил Рувимович (т.IV, с.163)
ЯКУБЧИК Владимир Борисович (т.I, с.306)
ЯЛАНСКИЙ Ефим Саввич (т.IV, с.163)
ЯЛЫНСКАЯ Анна Лазаревна (т.III(I), с.404)
ЯЛЫНСКИЙ Василий Семенович (т.III(I), с.404)
ЯМНИЦКИЙ Абрам Рушинович (т.II, с.86)
ЯМНИЦКИЙ Яков Михайлович (т.I, с.306)
ЯМПОЛЬ Семен Иванович (т.III(I), с.183)
ЯМПОЛЬСКИЙ Александр Николаевич (т.II, с.293, 308)
ЯМПОЛЬСКИЙ Борух Пейсахович (т.III(I), с.183)
ЯМПОЛЬСКИЙ Исаак (Исай) Иосифович (т.I, с.306)
ЯМПОЛЬСКИЙ Лев Давидович (т.III(I), с.183)
ЯМПОЛЬСКИЙ Меер-Лев Цукович (т.I, с.306)
ЯМПОЛЬСКИЙ Мендель Моисеевич (т.I, с.306)
ЯМПОЛЬСКИЙ Нухем Иосифович (т.III(I), с.183)
ЯМПОЛЬСКИЙ Рувим (Руим) Лейбович (т.I, с.306)
ЯНЕТ Абрам Яковлевич (т.I, с.306)
ЯНЕТАС Давид Лейбович (т.I, с.307)
ЯНИЦКИЙ Яков Михайлович (т.I, с.307)
ЯНКЕВИЧ Леонид Александрович (т.III(I), с.183)
ЯНКЕЛЕВИЧ Абрам Давыдович (т.III(I), с.388)
ЯНКЕЛЕВИЧ Аркадий (Арон) Матусович (т.III(I), с.183)
ЯНКЕЛЕВИЧ Лазарь (т.IV, с.216)
ЯНКЕЛЕВИЧ Мойша-Меер Гершович (т.I, с.307)
ЯНКЕЛЕВИЧ Савелий Фикилевич (Фишелевич) (т.III(I), с.183; т.IV, с.163)
ЯНКЕЛЕВИЧ Эсфирь Фишелевна (т.III(I), с.183)
ЯНКИЛЕВИЧ Самуил Лазаревич (т.I, с.307)
ЯНКО Петр Моисеевич (т.IV, с.163)
ЯНКОВСКАЯ Жанна Монес-Ильковна (т.III(I), с.183)
ЯНКОВСКАЯ Фира Яковлевна (т.III(I), с.183)
ЯНКОВСКИЙ Гершел-Гер Моисеевич (т.III(I), с.228)
ЯНКОВСКИЙ Лазарь Абрамович (т.IV, с.163)
ЯНКОВСКИЙ Михаил Исаакович (т.III(I), с.228)
ЯНКОВСКИЙ Семен Моисеевич (т.IV, с.163)
ЯНОВ Абрам (т.IV, с.287)
ЯНОВ Борис Абрамович (т.III(I), с.184)
ЯНОВ Борис Шевелевич (т.I, с.307)
ЯНОВ Владимир (т.IV, с.287)
ЯНОВ Шевель Беркович (т.IV, с.163)
ЯНОВА Песя Абрамовна (т.IV, с.287)
ЯНОВА Сусанна Семеновна (т.I, с.307)
ЯНОВЕР Ривка Гор-Арьевна (т.III(I), с.388)
ЯНОВСКИЙ (ЯСНЫЙ) Александр Маркович (т.II, с.86)
ЯНОВСКИЙ Айзик Гершович (т.IV, с.163)
ЯНОВСКИЙ Александр Борисович (т.III(I), с.184)
ЯНОВСКИЙ Арон Яковлевич (т.I, с.307)
ЯНОВСКИЙ Генрих Гершкович (т.IV, с.217)
ЯНОВСКИЙ Григорий Моисеевич (т.IV, с.217)
ЯНОВСКИЙ Исаак Эммануилович (т.I, с.307)
ЯНОВСКИЙ Лев Самойлович (т.I, с.307)
ЯНОВСКИЙ Михаил Григорьевич (т.IV, с.163)
ЯНОВСКИЙ Самуил Александрович (т.II, с.293, 308)
ЯНОВСКИЙ Самуил Иосифович (т.I, с.307)
ЯНОВСКИЙ Хаим Юльевич (т.IV, с.163)
ЯНОВСКИЙ Шая Беркович (т.IV, с.163)
ЯНУШКЕВИЧ Борис Антонович (т.III(I), с.184)
ЯНЦЕВИЧ Иосиф Адамович (т.IV, с.287)
ЯНЧЕР (ЯНГЕР) Яков Михайлович (т.IV, с.164)
ЯПАНДЕЛЕВ Зяма Семенович (т.I, с.307)
ЯРЕВСКИЙ Ефим Соломонович (т.I, с.307)

ЯРМИЛИНСКИЙ (ЯРМОЛИНСКИЙ) Моисей Зиновьевич (т.IV, с.164)
ЯРМИЦКИЙ Зелик Хананович (т.I, с.307)
ЯРМОЛИНСКАЯ Бейла Моисеевна (т.III(I), с.388)
ЯРМОЛИНСКАЯ Хава Абрамовна (т.IV, с.287)
ЯРМОЛИНСКИЙ Ефим Яковлевич (т.IV, с.164)
ЯРМОЛИНСКИЙ Зиновий Моисеевич (т.IV, с.217)
ЯРМОЛИНСКИЙ Лев Маркович (т.I, с.307)
ЯРМОЛИНСКИЙ Леонид Маркович (т.III(I), с.184)
ЯРМОЛИНСКИЙ Яков Моисеевич (т.IV, с.287)
ЯРОВАЯ Брайна Мошевна (т.III(I), с.388)
ЯРОВАЯ Хава Янкелевна (т.III(I), с.388)
ЯРОВИНСКАЯ Мариам Ароновна (т.III(I), с.388)
ЯРОВИНСКАЯ Мария Зальмановна (т.III(I), с.388)
ЯРОВИНСКАЯ Юда Гершовна (т.III(I), с.388)
ЯРОВИНСКИЙ Герш (Григорий) Юдович (т.IV, с.287)
ЯРОВИНСКИЙ Григорий Юдович (т.I, с.307)
ЯРОВИНСКИЙ Семен Абрамович (т.I, с.307)
ЯРОВИНСКИЙ Шая Юдович (т.III(I), с.184)
ЯРОВСКИЙ Мендель Самсонович (т.I, с.307)
ЯРОПОВЕЦКИЙ Герш Шоломович (т.III(I), с.184)
ЯРОСЛАВСКИЙ Исаак Самойлович (т.II, с.86)
ЯРОШЕВСКИЙ Григорий Ильич (т.III(I), с.184)
ЯРОШЕВСКИЙ Илья Григорьевич (т.III(I), с.184)
ЯРОШЕВСКИЙ Иосиф Маркович (т.I, с.308)
ЯРОШЕВСКИЙ Маркус Яковлевич (т.I, с.308)
ЯРОШЕВСКИЙ Петр Аронович (т.II, с.294, 308)
ЯРОШЕВСКИЙ Ханан Леонтьевич (т.I, с.308)
ЯРОШЕВСКИЙ Хонан Леонтьевич (т.I, с.315)
ЯРОШИНСКИЙ Аврум Давыдович (т.IV, с.164)
ЯРХИН Борис Люциевич (т.IV, с.217)
ЯРХО Авраам Яковлевич (т.III(I), с.184)
ЯСИНСКИЙ Ноях Исаакович (т.III(I), с.184; т.IV, с.482)
ЯСИНСКИЙ Павел Стилинович (т.II, с.86)
ЯСНОГОРОДСКИЙ Матвей Абрамович (т.I, с.308)
ЯХИНД Леонид Арнольдович (т.III(I), с.387)
ЯЧМЕНЮК Антон Николаевич (т.III(I), с.184)
ЯШЕВИЧ Евсей Лейбович (т.III(I), с.184)
ЯШИН (ЯШИШ) Семен Иосифович (т.III(I), с.184)

Фамилия не известна

Ана Моисеевна (т.III(I), с.388)
Анна Рувимовна (т.III(I), с.388)
Ася Исааковна (т.III(I), с.388)
Бетя Мошевна (т.III(I), с.388)
Ида Исааковна (т.III(I), с.388)
Ида Моисеевна (т.III(I), с.388)
Лазарь Пейсахович (т.IV, с.319)
Лиза Петровна (т.III(I), с.388)
Миша Петрович (т.III(I), с.388)
Нина Менахемовна (т.III(I), с.388)
Фрида Иосифовна (т.III(I), с.388)
Хана Слеймовна (т.III(I), с.388)
Чарна Исааковна (т.III(I), с.388)
Черна Шмоновна (т.III(I), с.388)

Книга Памяти — детище Совета ветеранов

Семилетняя история создания Книг Памяти тесно связана с деятельностью Днепропетровского городского Совета евреев-инвалидов войны и участников боевых действий. Ведь состав редколлегии и вся организационная и поисковая работа осуществлялась и направлялась Советом ветеранов. Поэтому уместно в заключении кратко рассказать о генезисе и работе Совета ветеранов.

Вопрос о создании в городе еврейской ветеранской организации витал среди еврейской общественности города давно. В сентябре 1994 года была образована инициативная группа по созданию городской еврейской организации ветеранов Великой Отечественной войны. В нее вошли Матвей Зарайский, Натан Копельян и Илья Богинский. Была проделана большая подготовительная и организационная работа. Главное в ней — оказание помощи евреям-ветеранам, нуждающимся в решении социальных, материальных и духовных проблем.

В конце сентября 1994 года началась регистрация евреев-участников боевых действий. В короткий срок было зарегистрировано более 300 человек. На первом организационном собрании, в котором приняло участие 68 ветеранов, было рассмотрено два вопроса: о создании городской организации евреев-ветеранов войны и об организации Совета.

В единогласно принятом решении заявлялось об основании Днепропетровской городской ветеранской организации при БФ «Шаарей Хесед», осуществляющем свою деятельность при поддержке Американского еврейского объединенного распределительного комитета «Джойнт» и еврейской общины города. В Совет ветеранов вошли: М.Зарайский — председатель, И.Богинский, Н.Копельян, Б.Чернина, С.Барн.

Первое время деятельность Совета была направлена на оказание ветеранам гуманитарной помощи в виде продуктовых наборов. Ведь нуждающихся в материальной помощи тогда было очень много. Позднее был создан стенд «Наши ветераны», а в клубе БФ «Шаарей Хесед» начали проводиться регулярные встречи. В школах и клубах читались лекции, проводились беседы.

Совет ветеранов составил списки организации и по телефону информировал ее членов о времени получения проднаборов и о культурно-массовых мероприятиях.

В 1995 году Совет ветеранов избирается в таком составе: председателем Совета избирается Н.Копельян, его заместителем — С.Басс, ответственным секретарем — С.Барн, членами — И.Богинский, Л.Делеви, Б.Чернина, С.Мушкин, Е.Симановский и А.Гурков.

В конце 1997 года возникла идея создания Книги Памяти воинов-евреев Днепропетровска. Начался сбор биографических данных и воспоминаний участников боевых действий города, была сформирована редколлегия Книги в составе: главный редактор доцент, канд. экон. наук С.Басс, члены: С.Барн, И.Богинский, А.Гусин, А.Кирш, Н.Копельян, И.Лемберикман, С.Мушкин, А.Школьни-

ков. При издании последующих Книг Памяти в состав редколлегии влились И.Кацнельсон, Е.Симановский и С.Флакс. Книга Памяти была вначале задумана как книга воспоминаний и очерков участников боевых действий.

В 1998 году начались работы по созданию фотостенда «В едином строю — к общей Победе» (отв. С.Мушкин, Г.Дикенштейн).

Осенью 1998 года заболел, а 15 июля 1999 года умер председатель Совета Н.Копельян. Клуб ветеранов преобразовывается в самостоятельную организацию — Днепропетровский городской Совет евреев-инвалидов войны и участников боевых действий, председатель — С.Басс.

В течение 1997-2003 гг. происходит ротация членов Совета ветеранов. К 10.04.2004 г. Совет ветеранов состоит из С.Басса (председатель), А.Кирша (заместитель), С.Барн (секретарь), членов — Р.Липовского, Д.Разу, С.Фридмана, С.Флакса, Б.Черниной, И.Юдзона.

Члены редколлегии Книги Памяти

Изменяется и численный состав всей организации, прежде всего, за счет уменьшения количества ее членов по причине выезда на ПМЖ или смерти. По состоянию на 01.01.2004 г. в организации состояло 558 чел., в том числе УБД — 456 чел., из них инвалидов ВОВ — 231 чел., партизан — 4 чел., офицеров запаса и в отставке — 12 чел., вдов участников боевых действий — 94 чел. В связи с большим количеством межнациональных браков на учете в организации состоят и принимают активное участие в ее жизни 98 украинцев, русских и представителей других национальностей. На каждого состоящего на учете заведена подробная карточка учета.

Организация на правах коллективного члена входит в Днепропетровскую городскую организацию ветеранов войны и труда и в МУСУВ (Міжнародну спілку учасників війни) в качестве члена Объединения ветеранских групп еврейских организаций и общин Украины по связи с ветеранами Израиля. В 2003 году был разработан и принят Устав организации.

Основными задачами организации ветеранов являлись и являются:

Первое и главное. Содействие улучшению материальных и духовных условий жизни, в первую очередь, наиболее больных, старых, одиноких и малообеспеченных ветеранов и вдов. С этой целью была создана комиссия, получившая название «Чуткое ухо» (в настоящее время возглавляемая Д.Разу), которая, поддерживая тесную связь со службой «Уход на дому» и кураторами Хеседа, связывается непосредственно с ветеранами по телефону, выявляет наиболее нуждающихся в помощи и организует посещение их на дому, в госпиталях, больницах и содействует решению их проблем. Как правило, узнав заранее об их нуждах, приходят не с пустыми руками.

В состав комиссии «Чуткое ухо» входят все члены Совета ветеранов, а также большая группа волонтеров, закрепленных за всеми районами города, и группа старшеклассников 144-й еврейской школы.

Совет ветеранов выявляет одиноких стариков на предмет помещения их в еврейский Дом пожилых людей (конечно, по их желанию). В течение только последнего года был положительно решен вопрос о пяти ветеранах. Систематически члены Совета ветеранов посещают Дом пожилых людей, где в настоящее время находятся 12 участников боевых действий.

У Совета ветеранов имеется тесная связь с руководством «Джойнта», с БФ «Хесед Менахем», с программой «Экстренная помощь», с БФ «Бейт Борух», которые никогда не отказывают в помощи, в выделении денежных средств при необходимости проведения операции, помещении в госпиталь, приобретении медикаментов, медоборудования, усиленного питания и т.п. Это же следует сказать и о консультациях врачей-специалистов, ремонте телевизоров, стиральных машин, пылесосов, одежды, обуви, мебели и квартир, стирке белья и услуг парикмахера.

Не реже одного раза в месяц Совет организует для ветеранов посещение Дневного центра (30 чел.), много ветеранов посещают Теплые дома.

В клубе БФ «Хесед Менахем» (директор клуба В.Роговой) не реже двух раз в месяц проводятся встречи ветеранов, посвященные именинникам предыдущего месяца, еврейским праздникам, знаменательным датам в истории еврейского народа и Украины, воинам различных родов и видов Вооруженных Сил (летчикам, танкистам, артиллеристам, медикам и т.п.).

Совет ветеранов принимал и принимает активное участие в информационной и психологической борьбе против антисемитизма, ксенофобии, терроризма. В поддержку Израиля в его борьбе с терроризмом было проведено два собрания, принявшие Обращение ко всем ветеранским организациям Украины, которое было опубликовано в печати. В прессе Днепропетровска, Киева, Израиля и России был опубликован ряд статей, направленных на борьбу с антисемитизмом, на правдивое освещение исторических событий. В рабо-

те Совета ветеранов стало непреложным правилом принятие активного участия в мероприятиях, проводимых еврейскими официальными и общественными организациями: «Джойнтом», Израильским культурным, Еврейским Общинным Центрами, представительством «Сохнут» в Днепропетровске, Областной и Городской еврейскими общинами, синагогой «Золотая Роза» и другими.

Особенно удачно прошли встречи, посвященные Рош а-Шана, Йом Кипур, Хануке, Пуриму, годовщинам битв под Москвой и Сталинградом, на Курской дуге, освобождению города Днепропетровска и Днепропетровской области, Дню памяти жертв Холокоста, Дням Защитника Отечества и Победы. Совместно с Израильским культурным центром прошли встречи с интересными людьми из Израиля. Большой интерес у ветеранов вызывали встречи в синагоге «Золотая Роза», библиотеке Еврейского Общинного центра, в оперном театре с писателями, поэтами, композиторами, артистами. Все эти встречи обычно заканчиваются концертами, на которых исполняются песни военных лет, еврейские и израильские, украинские и русские песни и стихотворения, юморески.

Для ветеранов по четвергам в помещении БФ «Хесед Менахем» Советом ветеранов организована юридическая консультация, проводимая опытным юристом-фронтовиком И.Юдзоном.

Учитывая, что значительное число ветеранов больны и прикованы к постели, Совет ветеранов стремится для этой категории осуществлять бесплатную подписку на газеты, но сделано здесь еще недостаточно. Бесплатное распространение газет «Шабат шалом», «Шалом, хаверим!», «Община и ты», а также «ВЕК» осуществляется регулярно и охватывает практически всех.

Вторым важным направлением работы Совета ветеранов является военно-патриотическая работа с молодежью. Благодаря связям с 144-й еврейской школой, клубом «Кохав» при Израильском агентстве «Сохнут» и училищем «Бэт-Хана» удалось осуществить многое.

Ветераны выступали в школе во всех классах в связи с Днем Победы и 60-летием освобождения города, а также совместно отмечали еврейские и украинские государственные праздники. Так, вместе с молодежью клуба «Кохав» были организованы выезды на автобусе по памятным местам боев за наш город: на места переправ у сел Войсковое, Аулы и Мишурин Рог, по местам партизанской славы и на теплоходе — по памятным местам боев за р.Днепр. Встречи с местным населением, в том числе со школьниками, митинги с выступлениями ветеранов, праздничный обед — все это создавало обстановку дружбы и взаимопонимания, единения и доброты.

На многие наши встречи в клубе БФ «Хесед Менахем» приглашались учащиеся 144-й школы и клуба «Кохав». Дважды был организован телемост Израиль–Днепропетровск.

Особое место занимают наши побратимские связи с организацией ветеранов г.Кармиэль (Израиль, председатель Фроим Соколовский). Мы обмениваемся планами работы, фотографиями, Книгами Памяти. Член Совета ветеранов Г.Дикенштейн побывал в Израиле с визитом по обмену опытом работы; в Днепропетровск приезжали три человека из раз-

личных районов Израиля. Ведется постоянная переписка и обмен периодическими изданиями.

Третье направление работы Совета ветеранов — это забота об увековечении памяти евреев Днепропетровска. Как отмечалось ранее, за три года изданы четыре Книги Памяти. Этому предшествовала поисковая работа, сбор сведений сначала о живых, затем о погибших и пропавших без вести на фронте и о фронтовиках, умерших в послевоенное время.

Одновременно собирались сведения о погибших от рук фашистов в годы оккупации. Это делалось не только для III и IV Книг Памяти, но в виде анкет отправлялось в Иерусалимский институт «Яд Вашем». Таких анкет выслано свыше 2600.

Совет ветеранов через еврейские городские газеты, по радио и телевидение, на встречах в клубе обращался ко всем с просьбой — приходить, приносить документы, помочь в сборе данных для Книг Памяти. И люди откликнулись. Это и был наш основной источник новых имен.

Постепенно создавалась картотека, банк данных Книги Памяти. Редколлегия получала сведения и из официальных источников: ЦАМО, ЦА ВМФ, ВМА МО, музеи, предприятия и учреждения — велась поисковая работа в различных архивах, осуществлялись выборки имен евреев-днепропетровцев из других Книг Памяти, особенно СЕИВВ (Москва), КПУ (Киев), КПК (Киев) и др. Много данных принесло сотрудничество с ветеранскими организациями Украины, России, Израиля (особенно г.Кармиэль), Беларуси, Литвы.

Поисковая работа позволила выявить несколько тысяч новых персоналий, нигде ранее в печати не упоминавшихся, в том числе в Книгах Памяти России и Украины, и систематизировать полученные результаты.

Почти все очерки о воинах-евреях и жертвах Холокоста предварительно публиковались в еврейских газетах «Шабат шалом», «Шалом, хаверим!» и «Община и ты».

В ходе поисковой работы удалось выявить и отдельно запечатлеть в Книгах Памяти днепропетровских воинов-евреев участников освобождения г.Днепропетровск, Украины, парада Победы в 1945 году в Москве. Позже была проделана такая же работа по выявлению участников битвы под Москвой, Сталинградом, Ленинградом, на Курской дуге, освобождения Польши.

К 60-летию освобождения Украины в городских еврейских газетах был объявлен конкурс на лучшую статью, фотографию, рисунок и т.п., что позволило включить в четвертую книгу Памяти ряд новых интересных материалов.

Редколлегия, актив Книги Памяти руководствовались принципом — никто не забыт. Ведь каждый человек имеет имя, и оно не может, не должно исчезнуть, как пыль на ветру. Его необходимо сохранить для потомков.

И в этом благородном деле коллективу авторов была оказана активная поддержка. Люди понимали, что каждый упущенный день — это безвозвратная потеря, ибо участники событий тех дней и пишущие — это люди преклонного возраста.

Удачно прошли презентации Книг Памяти в городском Доме ученых и в библиотеках. Книги Памяти посланы в основные высшие учебные заведения, библиотеки, музеи, научные и общественные организации многих

стран мира, а также вручены каждому ветерану-члену нашей организации, причем — бесплатно. Бесплатно, на общественных началах работали не только редколлегия, но и авторы очерков, фотографий, активисты, работавшие в архивах.

Редколлегия помогла в создании Книги Памяти Украины и Книги Скорби Украины, передав их редакциям соответственно более 2200 и 1700 персоналий, а член редколлегии С.Флакс передал документы на 31 Праведника мира в музей «Яд Вашем» и Еврейский Совет Украины, благодаря чему 30 из них уже присвоено звание Праведник Украины, а 31 — Праведник народов мира. Все они получили грамоты и свидетельства о присвоении этого звания.

Нашей гордостью является прекрасно оформленный и постоянно пополняемый стенд «В едином строю — к общей Победе» (более 600 фотографий, отв. С.Фридман), а также стенды, посвященные 60-летию Курской битвы, 60-летию освобождения Днепропетровска и работе Совета ветеранов. Готовится стенд, посвященный 60-летию освобождения Украины. Скоро будет готов и фотоальбом истории нашей организации.

Мы бережно относимся к памятным датам в жизни наших ветеранов: обязательно поздравляем их с днем рождения по телефону, на встречах в клубе «Фрейлахс» и в газетах «Шабат шалом» и «Шалом, хаверим!», посещаем на дому и в госпиталях. В газете выражаем наше соболезнование родным и близким в связи со смертью (некрологом либо просто коротким текстом). Весьма часто члены и представители Совета ветеранов помогают родственникам в организации похорон.

Ветераны принимали активное участие в митингах Памяти жертв Холокоста в городе (11-14 октября 1941 г.), а также в работе I, II и III Международных конференций, посвященных проблемам Холокоста в Украине.

В этом же плане мы придаем большое значение сотрудничеству с НПЦ «Ткума», с музеем «Яд Вашем», с местными органами власти. Несомненной заслугой Совета была успешная деятельность по установке мемориальной доски писателю А.Былинову, идет подготовка к установке мемориальных досок писателю М.Штейну и скульптору В.Сидуру.

Редколлегия надеется, что содержание всех четырех Книги Памяти обеспечит объективную основу для создания экспозиций ряда залов строящегося в г.Днепропетровске музея Истории еврейской общины (Холокоста и героизма).

И последнее, специфическое направление — возрождение идишкайта. Совет ветеранов организует встречи ветеранов, посвящённые всем еврейским праздникам, в синагоге «Золотая Роза», в театрах и, особенно, в клубе «Фрейлахс» при БФ «Хесед Менахем». Такие организации, как «Джойнт», «Сохнут», Израильский культурный центр и Еврейский общинный центр, почти всегда в той или иной мере выделяют Совету пригласительные билеты.

Обязательно раз в месяц в клубе «Фрейлахс» организуется Шабат для ветеранов в соответствии с еврейскими традициями, а на всех встречах в клубе исполняются народные и религиозные еврейские и израильские пес-

ни и танцы. Многие ветераны систематически посещают синагогу «Золотая Роза», стали её активными прихожанами, участвуют в хоре при синагоге и клубе «Фрейлахс».

При всех положительных моментах в жизни организации мы имели и невосполнимые потери. Преждевременно ушли из жизни Анатолий Эммануилович Копельян и Григорий Рафаилович Дикенштейн, много сделавшие для становления ветеранской организации и оставившие о себе глубокий след в сердцах своих товарищей.

И с каждым последующим месяцем Совет ветеранов и редколлегия снова и снова теряли своих товарищей и друзей, здоровье которых было подорвано в ходе войны, восстановления народного хозяйства и различных «перестроек», вследствие недостаточного внимания и заботы государства о своих ветеранах. Это намного ускорило их уход из жизни. Ведь за период с 1999 г. по 10.04.2004 г. количество ветеранов боевых действий, находящихся на учете, уменьшилось с 917 до 456 чел.

И все же организация ветеранов боевых действий продолжает жить и развиваться. Мы добились официального признания ее вышестоящими еврейскими и нееврейскими структурами, выделения постоянной денежной и иной поддержки для фронтовиков и комнаты в Хеседе (хотя и не очень удобной), установки компьютера, выработки оправдавшей себя системы связи и оповещения с находящимися на учете фронтовиками, систематизации планирования и осуществления встреч в клубе «Фрейлахс», театрах, экскурсий с целью постоянного и профессионального ознакомления ветеранов и молодежи с историей еврейского народа и его традициями, с правдой о Второй мировой войне и выдающейся роли советского народа, его Вооруженных Сил, в рядах которых было около полумиллиона евреев, в достижении Победы.

В конце 2001 года решением Распределительного комитета «Джойнт» наша организация была включена в отдельный проект БФ «Хесед Менахем» — программу «Фронтовик» с ежемесячным выделением денежных средств на нужды организации.

В заключение отметим: все, что делал и чего добился городской Совет ветеранов боевых действий, и организация в целом, за истекшее десятилетие, — результат упорного, настойчивого, трудоемкого и самоотверженного труда ветеранов-волонтеров, в большинстве случаев оставляющего у них чувство глубокого удовлетворения.

Совет ветеранов всегда прислушивался к мнению членов организации, что, как правило, воодушевляло, придавало сил, давало возможность преодолевать встречающиеся трудности и объективно оценивать критические замечания, вовремя вносить коррективы в свою работу и добиваться положительных результатов.

С.Басс,
председатель Совета организации,
полковник в отставке, кандидат экон. наук

ПЕСНЯ О ЛЮБИМОМ ГОРОДЕ

Слова Р. Рождественского
Музыка Г. Мовсесяна

Здравствуй, город, город-труженик,
Выше неба слава твоя!
Люди сильные, люди дружные -
Мы твое могущество, мы одна семья.

Днепропетровск - мой дом родной,
Моя земля надежная.
Ты только будь всегда со мной,
Товарищ мой Днепропетровск.

Здравствуй, город, город вечности,
Стал ты песней в нашей судьбе.
Стал ты юностью, стал ты верностью,
И волна днепровская ластится к тебе.

Днепропетровск - мой дом родной,
Моя земля надежная.
Ты только будь всегда со мной,
Товарищ мой Днепропетровск.

Основные сокращения

А

А, а — армия, армейский
ААРУСОД — архив Амур-Нижнеднепровского районного управления социального обеспечения г.Днепропетровск
абр(взв, бат) — артиллерийская бригада (взвод, батарея)
АБРУСОД — архив Бабушкинского районного управления социального обеспечения г.Днепропетровск
авиадп — авиадесантный полк
авиаип(д, к) — авиационный истребительный полк (дивизия, корпус)
авиабп(д,к) — авиационный бомбардировочный полк (дивизия, корпус)
авиак(п, д) — авиационный корпус (полк, дивизия)
авиапдд — авиационный полк дальнего действия
авиаэ — авиационная эскадрилья
автб(бр) — автомобильный батальон (бригада)
автбтбр — автобронетанковая бригада
автоинжб — автоинженерный батальон
автп — автомобильный полк
автб(п,бр) — автотранспортный батальон (полк, бригада)
АГ — армейский госпиталь
АГЛР — армейский госпиталь легкораненых
ад — артиллерийская дивизия
АДАУ — архив Днепропетровского артиллерийского училища
АДГАСА — архив Днепропетровской Государственной Академии строительства и архитектуры
АДГИ — архив Днепропетровского горного института
АДГУ — архив Днепропетровского государственного университета
АДГХ — архив Днепропетровского газового хозяйства
АДГХТИ — архив Днепропетровского государственного химико-технологического института
АДД — авиация дальнего действия
аддд — авиационная дивизия дальнего действия
АДЕД — архив Днепропетровского еврейского детского дома №4

АДЗМ — архив Днепропетровского завода «Металлист»
АДЗМО — архив Днепропетровского завода металлургического оборудования
АДЗП — архив Днепропетровского металлургического завода им.Петровского
АДИИТ — архив Днепропетровского института инженеров транспорта
АДИМ — архив Днепропетровского исторического музея
АДКХЗ — архив Днепропетровского коксохимического завода
адм. — адмирал, административный
АДМетИ — архив Днепропетровского металлургического института
АДМЗК — архив Днепропетровского металлургического завода им.Коминтерна
АДМИ — архив Днепропетровского медицинского института
АДОВК — архив Днепропетровского областного и районных (города) военкоматов
АДСТ — архив Днепропетровского сварочного техникума
АДТЗ — архив Днепропетровского трубопрокатного завода им.Либкнехта
АДТЗЛ — архив Днепропетровского трубопрокатного завода им.Ленина
АЖРУСОД — архив Жовтневого районного управления социального обеспечения г.Днепропетровск
азп — армейский запасной полк
азсп — армейский запасной стрелковый полк
аинжб(п) — армейский инженерный батальон (полк)
АИРУСОД — архив Индустриального районного управления социального обеспечения г.Днепропетровск
аиптап(д-н) — армейский истребительно-противотанковый артиллерийский полк (дивизион)
ак — армейский корпус
АКРУСОД — архив Кировского районного управления социального обеспечения г.Днепропетровск
АКГРУСОД — архив Красногвардейского районного управления социального обеспечения г.Днепропетровск
АЛРУСОД — архив Ленинского районного управления социального обеспечения г.Днепропетровск
АМЯВИ — архив музея Яд Вашем (Иерусалим)
АНИИТП — архив научно-исследовательского института

трубной промышленности, г.Днепропетровск
а.о. — автономная область
ап (адн) — артиллерийский полк (дивизион)
апабр — армейская пушечная артиллерийская бригада
АПГ — армейский полевой госпиталь
АПЖД — архив Приднепровской железной дороги
арт., а — артиллерийский
артминбр(п) — артиллерийско-минометная бригада (полк)
АССР — Автономная Советская Социалистическая Республика
АСЕВИВД — архив Совета евреев-ветеранов и инвалидов войны г.Днепропетровска
АСРУСОД — архив Самарского районного управления социального обеспечения г.Днепропетровск

Б

бавиад(п) — бомбардировочная авиационная дивизия (полк)
бао — батальон аэродромного обслуживания
БалФ — Балтийский Флот
бат.комиссар — батальонный комиссар
ббка — бригада бронекатеров
бепо — бронепоезд
бка — бронекатер
БМП — батальонный медицинский пункт
б-н (б) — батальон
Бол. — Большой
бр — бригада
бр.мог. — братская могила
брмп, бмп — бригада морской пехоты, батальон морской пехоты
БрФ — Брянский фронт
бс — батальон связи
бтр — бронетранспортер
БФ(1,2,3) — Белорусский фронт (1,2,3)

В

ВА — воздушная армия
в/врач (1, 2, 3р.) — военврач (1, 2, 3 ранга)
ВГ — военный госпиталь
ВВС — военно-воздушные силы

вдап — воздушно-десантный артиллерийский полк
вдп (бр., вдд, вдк) — воздушно-десантный полк (бригада, дивизия, корпус)
вдсп — воздушно-десантный стрелковый полк
взв. — взвод
в/инженер — военный инженер
ВМА МО — Военно-медицинский архив Министерства обороны
ВМГ — Военно-морской госпиталь
ВМФ — Военно-Морской флот
ВО — военный округ
ВОВ — Великая Отечественная война
воев. — воеводство
возд. — воздушный
вол. — волость
ВолхФ — Волховский фронт
ВорФ — Воронежский фронт
вост. — восточный
ВПГ — военно-полевой госпиталь
ВСП — военно-санитарный поезд
в/техник — воентехник
в/фельдшер — военфельдшер
в/ч — войсковая часть
выс. — высота

Г

г. — город, гора
габр(п) — гаубично-артиллерийская бригада (полк)
ГАДО — Государственный архив Днепропетровской области
ГБФ — госпитальная база фронта
гв.(ряд., л-т,сп) — гвардии (рядовой, лейтенант, стрелковый полк)
ГВК — горвоенкомат
ГГ — гарнизонный госпиталь
ген.(м., л., п, а) — генерал (ген.-майор, ген.-лейтенант, ген.-полковник, ген.армии)
гл. — глава, главный
ГЛР — госпиталь легкораненых
ГОПЭП — головной полевой эвакуационный пункт
госп. — госпиталь
гсбр(п, див, к) — горнострелковая бригада (полк, дивизия, корпус)

ГСС — Герой Советского Союза
губ. — губерния

Д

Д — доброволец
д — дивизия
д. — дело (архивное), деревня
ДВФ(1,2) — Дальневосточный фронт (1,2)
действ. — действующий
див.комиссар — дивизионный комиссар
д-н — дивизион
ДонФ — Донской фронт
Доп.инф. — дополнительная информация
дс (бнс, рс) — дивизион связи (батальон связи, рота связи)
дэб(п) — дорожно-эксплуатационный батальон (полк)

Е

ефр. — ефрейтор

Ж

ЖГИВ — журнал «Голос инвалидов войны». - Тель-Авив, Израиль
жд — железнодорожный (-ая)
ждабр(дн) — железнодорожная артиллерийская бригада (дивизион)
ждбр(п) — железнодорожная бригада (полк)
ЖСИВ — журнал «Слово инвалида войны». - Тель-Авив, Израиль

З

ЗабФ — Забайкальский фронт
ЗакФ — Закавказский фронт
зал. — залив
замполит(потех) — заместитель командира по политчасти (по технической части)
зап. — западный
зсп(зсб) — запасной стрелковый полк (батальон)
ЗапФ — Западный фронт

захорон. — захоронен(а)
зен. — зенитный
зенад(дн, п) — зенитная артиллерийская дивизия (дивизион, полк)
зо — заградительный отряд
зпр — зенитно-пулеметная рота
зпс — запасной полк связи

И

иабр(п,д) — истребительная авиабригада (полк, дивизия)
ИВОВ — инвалид Великой Отечественной войны
изд. — издание
им. — имени
инж. — инженерный, инженер
инжч. — инженерная часть
ин-т — институт
интенд. — интендант
иптабр (дн, п) — истребительно-противотанковая артиллерийская бригада (дивизион, полк)
исб — инженерно-саперный батальон

К

К. — кадровый
КавФ — Кавказский фронт
к.-адм. — контрадмирал
КалФ — Калининский фронт
кап — корпусной артиллерийский полк
кап. (1, 2, 3р.) — капитан (1-го, 2-го, 3-го ранга)
кап.-лейт. — капитан-лейтенант
КарФ — Карельский фронт
КБФ — Краснознаменный Балтийский флот
кп (кд, кк) — кавалерийский полк, дивизия, корпус
к-з — колхоз
кладб. — кладбище
км — километр
КМПС — книга «Мужество, память, скорбь». - Кривой Рог, Днепропетровская обл., 2002 г.
кн — книга
кол. — колония
ком. — командир

команд.	— командующий
КП	— командный пункт
КПГ	— корпусной полевой госпиталь
КПБир	— Книга Памяти воинов-евреев Биробиджана
КПД	— Книга Памяти воинов-евреев Днепропетровска, т.I, II, III(1,2). - Днепропетровск, 1998-2001 гг.
КПК	— Книга Памяти воинов-евреев, погибших во время Великой Отечественной войны. - Киев, 2001 г.
КПМ	— Книга Памяти Москвы, - М., 1995 г.
КПУ, т.2, 3(1,2), 12	— Книга Памяти Украины, т.2; т.3 (Днепропетровская обл.), 1 и 2 книги (г.Днепропетровск); т.12. - Киев, 2000 г.
кр-фц	— краснофлотец
кр-ц	— красноармеец
КСУД	— Книга Скорботы Украины. Днепропетровская обл. Т.2, 3. Днепропетровск. - Киев, 2002 г.

Л

л.	— лист
лабр	— легкая артиллерийская бригада
лаз.	— лазарет
лап	— легкий артиллерийский полк
лбн(бр, п)	— лыжный батальон (бригада, полк)
лбс	— линейный батальон связи
лев.	— левый
ЛенФ	— Ленинградский фронт
лсбр	— лыжная стрелковая бригада
л-т	— лейтенант

М

м	— метр
мал.	— малый
мб(бр, п, к)	— моторизованный (мех)батальон (бригада, полк, корпус)
мед.	— медицинский (-ая, -ое)
м/с	— медицинская служба
МСБ	— медикосанитарный батальон
мем.	— мемориал (-ный)
мест.	— местечко

мин. — минометный (-ая)
минб(бат, д, п, бр) — минометный батальон (батарея, дивизион, полк, бригада)
мичм. — мичман
мл. (с-т, л-т, ком.) — младший (сержант, лейтенант, командир)
мор. — море, морской
м-р — майор
мрб — моторизованный разведывательный батальон
мсапб — моторизованный саперный батальон
мсбр (б, д, к) — мотострелковая бригада (батальон, дивизия, корпус)
МЭП — медико-эвакуационный пункт

Н

нп — населенный пункт, наблюдательный пункт
нач. — начальник
НШ (ПНШ) — начальник штаба (помощник начальника штаба)

О

о. — остров
оабр — отдельная артиллерийская бригада
оавтб (п, р) — отдельный автотранспортный батальон (полк, рота)
об. — оборотный (лист в архивном деле)
обл. — область
обмп — отдельный батальон морской пехоты
обс (п) — отдельный батальон связи (полк)
обхз — отдельный батальон химической защиты
ОВК — областной военкомат
ОЕГ — Очерки еврейского героизма, т.I-III. - Киев, 1997 г.
оз. — озеро
озенад (дн,п) — отдельная зенитно-артиллерийская дивизия (дивизион, полк)
оиптадн — отдельный истребительно-противотанковый артиллерийский дивизион
оисб — отдельный инженерно-саперный батальон
окр. — округ, окраина (населенного пункта при указании места захоронения)
олбн — отдельный лыжный батальон

олбс	— отдельный линейный батальон связи
оминд	— отдельный минометный дивизион
оминжб	— отдельный моторизованный инженерный батальон
омсб (бр, п)	— отдельный мотострелковый батальон (бригада, полк)
оп.	— опись (архивная)
опадн (полк)	— отдельный пушечный артиллерийский дивизион (полк)
опер.	— оперативный
опулаб(д)	— отдельный пулеметно-артиллерийский батальон (дивизия)
ор.	— отдельная рота
орб(р)	— отдельный разведывательный батальон (рота)
орд.	— орден
оремб	— отдельный ремонтный батальон
осапб (р)	— отдельный саперный батальон (рота)
осб (бр, р)	— отдельный стрелковый батальон (бригада, рота)
ОСЗР	— книга «Они сражались за Родину». - Харьков. РЦНИТ, 2001. - 224с.
отб (р)	— отдельный танковый батальон (рота)
омэс	— отдельный моторизованный эскадрон
о, отд.	— отдельный, отдел, отделение
оштр(оштб)	— отдельная штрафная рота (батальон)

П

п	— полк
пабр (д, дн, п)	— пушечная артиллерийская бригада (дивизия, дивизион, полк)
пам.	— памятник
пбр (д, п)	— пехотная бригада (дивизия, полк)
ПВО	— противовоздушная оборона
ПГ	— полевой госпиталь
пех.(п, д, к)	— пехотный (полк, дивизия, корпус)
ПЛ	— подводная лодка
ПМЖ	— постоянное место жительства
ПМП	— полковой медицинский пункт
пмп	— полк морской пехоты
погран.(отр.)	— пограничный (отряд)
полк.	— полковник
полк.комиссар	— полковой комиссар

пом. — помощник
пос. — поселок
посм. — посмертно
ППГ — полевой подвижный госпиталь
ППС (п/п) — полевая почтовая станция (полевая почта)
п.полк. — подполковник
пр. — пролив
ПрибФ (1, 2) — Прибалтийский фронт (1, 2)
призв. — призван
Прим.А — Приморская Армия
пр-к — противник
прожп — прожекторный полк
ПТР — противотанковое ружье
п/я — почтовый ящик

Р

р — рота
р. — река
раб — район авиационного базирования
РВК — районный военкомат
р-н — район
рем — ремонтный
р. (род.) — родился
рэп — распределительно-эвакуационный пункт
РВГК — резерв Верховного Главнокомандования
ряд. — рядовой, солдат

С

с. — село, страница
САУ — самоходно-артиллерийская установка
сабр (дн, п) — самоходно-артиллерийская бригада (дивизион, полк)
сан. — санитарный (-ая)
сапб(р) — саперный батальон (рота)
сб (взв, п, бр, д, к) — стрелковый батальон (взвод, полк, бригада, дивизия, корпус)
СВПИВИ, т.4(2,3) — Книга "Летопись" Союза воинов и партизан-инвалидов войны с нацистами. - Иерусалим, 1999. Том 4, книга 2, 3.
сдно — стрелковая дивизия народного ополчения

сев.	— северный
СевФ	— Северный Флот
СЕГ	— Свердлов Ф.Д. Евреи-генералы Вооруженных Сил СССР. - М., 1993. - 272с.
СЕИВВ (I-VIIт.)	— Книга Памяти Союза евреев инвалидов и ветеранов войны (т.I-VII). - М., 1994-1999 гг.
с-з	— совхоз, северо-западный
СЗФ	— Северо-Западный фронт
СКФ	— Северо-Кавказский фронт
сл.	— слобода
со	— строительный отряд
с/с	— сельсовет
ст.	— старший, станция, степень
Ст., Стар.	— Старый
с-т	— сержант
СталФ	— Сталинградский фронт
СтепФ	— Степной фронт
ст-на	— старшина
стр., с.	— стрелковый
ст-ца	— станица
СФ	— Северный фронт
с.-х.	— сельскохозяйственный
СЭГ	— сортировочный эвакогоспиталь

Т

т	— танк, танковый
ТА	— танковая армия
тавиап	— транспортный авиационный полк
тб (бр, д, к)	— танковый батальон (бригада, дивизия, корпус)
терр.	— территориальный
техн.-интенд.	— техник-интендант
тминбр	— тяжелая минометная бригада
ТОФ	— Тихоокеанский Флот
тпабр (д, дн)	— тяжелая пушечная артиллерийская бригада (дивизия, дивизион)
ТППГ	— терапевтический полевой подвижный госпиталь
тсабр (п)	— тяжелая самоходно-артиллерийская бригада (полк)
тяж	— тяжелый (-ая)

У

у.	— уезд
УБД	— участник боевых действий
Уд.А	— ударная армия
УР	— укрепленный район
УРС	— установка реактивных снарядов (“Катюша”)
УФ (1, 2, 3, 4)	— Украинский фронт (1, 2, 3, 4)
уч-ще	— училище
уч.	— учебный
уч.тп (сп)	— учебный танковый (стрелковый) полк

Ф

Ф	— фронт
фо	— фонд (архива)
фл.	— флот, флотилия

Х

х.	— хутор
хоз.	— хозяйственный
ХППГ	— хирургический полевой подвижный госпиталь
хр.	— хребет

Ц

ЦА ВМФ	— Центральный архив Военно-Морского флота
ЦАМО	— Центральный архив Министерства обороны
ЦФ	— Центральный фронт

Ч

ч.	— часть
числ.	— численность
ЧФ	— Черноморский флот

Ш

шавиад (п, к)	— штурмовая авиационная дивизия (полк, корпус)
шисабр (б)	— штурмовая инженерно-саперная бригада (батальон)
штрб (р)	— штрафной батальон (рота)

Э

ЭГ — эвакогоспиталь
ЭЕГ — Ф.Д.Свердлов. Энциклопедия еврейского героизма. - М., 2002 г. - 504с.
ЭП — эвакоприемник
эск. — эскадрон
эсд (п) — эстонская стрелковая дивизия (полк)

Ю

ю. — южный
юб.мед. — юбилейная медаль
ЮЗФ — Юго-Западный фронт
ЮФ — Южный фронт

У Огня вечной Славы. Фронтовики и члены клуба «Кохав». Аулы. 2003 г.

И не предаст народ забвенью,
Творили что фашисты-звери,
И небывалые сраженья,
И несравненные потери.

И будет памятно и свято,
Как, одолев врага и беды,
В боях отчаянных когда-то
Был завоеван День Победы.

Эммануил Хавкин

И да будет с нами свет их геройства в борьбе и их преданность народу нашему.

Да отразится в делах наших чистота их, и да будут пребывать души их в обители жизни, да будут священными их имена.

Пусть вознесутся души всех моих родственников и родственниц — людей, которые были умерщвлены: жестоко убиты, зарезаны, сожжены, утоплены, задушены немецкими нацистами.

Да упокоятся они с миром, и скажем: Амен!

Из поминальной молитвы о погибших
ИЗКОР

СОВЕТ ДНЕПРОПЕТРОВСКОЙ ГОРОДСКОЙ ОРГАНИЗАЦИИ ЕВРЕЕВ-ИНВАЛИДОВ ВЕЛИКОЙ ОТЕЧЕСТВЕННОЙ ВОЙНЫ И УЧАСТНИКОВ БОЕВЫХ ДЕЙСТВИЙ

КНИГА ПАМЯТИ

воинов-евреев и жертв Холокоста Днепропетровска

В четырех книгах
Книга четвертая

Издатели:
Днепропетровский городской Совет евреев-инвалидов Великой Отечественной войны и участников боевых действий (*председатель Савелий Басс*).
Адрес: 49000, г.Днепропетровск, пр.К.Маркса, 88а.

Центральный украинский фонд истории Холокоста
Научно-просветительский и мемориальный центр еврейской истории и культуры "Ткума" (*директор Игорь Щупак*)

Редакционная коллегия:
С.Басс (руководитель), И.Кацнельсон, А.Кирш, И.Лемберикман, С.Флакс.

Полиграфическое исполнение - рекламно-издательское агентство «Днепр-VAL»
Главный редактор - Валерий Наринский

Свидетельство субъекта издательского дела о внесении в Государственный реестр издателей серия ДК № 46 от 28.04.2000

Макет, набор, верстка: А.Шапошников
Корректоры: С.Басс, Л.Коваленко

КНИГА ПАМЯТИ

Подписано к печати 15.08.04. Формат 60x84/16. Бумага офсетная.
Печать офсетная. Усл. печ. листов 36,26. Усл. кр.-отт. 36,26.
Тираж 500 экз. Заказ №154. Заказано.
Отпечатано в типографии РИА «Днепр-VAL».
49038, г.Днепропетровск, ул. Краснозаводская, 7.
Тел. 32-33-54, 49-91-95